SECCION 1ª

El DIARIO DE LA MARINA es el periódico más antiguo de Cuba. Fué fundado en el año 1832.—Servicios especiales de España.

DIARIO DE LA MARINA

Miembro de The Associated Press. Esta queda autorizada para usar nuestros servicios y noticias de información. Hilo directo con New York.

SECCION 1ª

AÑO XCVII.—NUM. 15 Acogido a la Franquicia Postal LA HABANA, MARTES, 15 DE ENERO DE 1929.—SANTOS MAXIMO Y MACARIO TIEMPO PARA HOY, Bueno. EJEMPLAR.—5 CENTAVOS

El Papa y el Gobierno Italiano Dirán la Ultima Palabra en el Arreglo Del Problema Del Vaticano

DELEGADOS ESPECIALES DE UNA Y OTRA PARTE HAN LLEGADO YA A UN ACUERDO RESPECTO A LA CUESTION ROMANA Y CONCESIONES AL PAPADO

Cincuenta y Dos Millones y Medio Como Indemnización

CESION A LA SANTA SEDE, ADEMAS DE ALGUNOS TERRENOS AL SUDESTE DEL VATICANO, INCLUYENDO LAS VILLAS DE BAMELECK Y DORIA-PAMPHILI

ROMA, Italia Enero 14.— (AP).—No se abriga la menor duda de que los negociadores, que han estado actuando con pleno conocimiento de la Santa Sede y del Gobierno italiano, —caso de que no se compruebe que con instrucciones de los dos poderes,— el del Estado y el de la Iglesia, — han llegado a un acuerdo cerca de las condiciones territoriales así como financieras.

El acuerdo se basa en la cesión por Italia a la Santa Sede de una pequeña extensión del territorio que se encuentra al sudeste de los Jardines de Vaticano, con inclusión de las villas de Bameleck Doria Pamphili, con los derechos extraterritoriales correspondientes.

También comprende el pago de una indemnización de mil millones de liras, que al actual tipo de cambio se eleva a $52.631.600 para compensar a la Santa Sede de las propiedades que le arrebató el Estado italiano en 1870.

Los negociadores fueron Monseñor Borgongini Duca, secretario de Asuntos Extraordinarios del Vaticano, y Monseñor Pacelli, hermano del Nuncio papal en Berlin, por una parte, y el profesor Gianini y Domenico Barone. Este último tomó parte en las negociaciones hasta su muerte, ocurrida recientemente.

Se sabe que Monseñor Morgongini Duca daba cuenta diariamente del curso de las negociaciones al Papa y que en compañía de Monseñor Pacelli celebró numerosas entrevistas con el Sumo Pontífice para recibir instrucciones.

Las negociaciones con el Estado fascista se comenzaron originalmente por el Padre Jesuita Tacchi Ventura y han venido continuándose sin interrupción durante los dos últimos años. Por expreso deseo del Papa Pío XI y del primer ministro Mussolini, estas negociaciones se consideraron como simples esfuerzos a fin de que las dos partes quedasen en situación de tomar libremente un acuerdo.

Se ha descartado la sugestión de que se diera al Vaticano una salida al mar.

El nuevo estado papal, de acuerdo con las conclusiones a que se ha llegado, viene a tener un status semejante al de la república de San Marino. Ese pequeño territorio, aun que rodeado por Italia, es perfectamente libre e independiente.

La petición de cuatro mil millones de liras, que hicieron primeramente los negociadores del Vaticano, se redujo a la cuarta parte.

La aceptación del convenio depende de la aprobación del Papa y de Mussolini. Caso de ser aceptada por éste, presentará una ley en la Cámara, probablemente en la nueva Cámara fascista que se elegirá el 24 de marzo, legalizando el nuevo status del estado Papal con relación al Gobierno italiano.

EL PRINCIPE OLAF, DE NORUEGA, SE CASA CON LA PRINCESA MARTA

El Anuncio Del Compromiso Amoroso Constituyó Una Sorpresa Para Ambos Pueblos, Pues los Rumores Fueron Desmentidos

LA PRINCESA.

EL PRINCIPE

ESTOCOLMO, Suecia, Enero 14. (AP)—El Príncipe heredero Olaf de Noruega, cuya próxima boda con la Princesa Marta de Suecia se anunció esta mañana, llegó hoy a Estocolmo de incógnito.

El anuncio del compromiso amoroso constituyó una sorpresa para los pueblos de Suecia y Noruega.

La Princesa Marta, que no tiene aun 28 años de edad, es una princesa típicamente moderna y como sus hermanas está perfectamente educada, conociendo todos los quehaceres de la casa y poseyendo grandes aptitudes para hacerse sus propios vestidos. Su hermana mayor, la Princesa Margarita contrajo matrimonio con el Príncipe Axel de Dinamarca en 1915 y su hermana mas joven, la Princesa Astrida, casó con el Príncipe heredero Leopoldo de Bélgica. la utora de sus días es hermana del Rey Haakon de Noruega.

El Príncipe Olaf es muy conocido en Suecia. El verano pasado tomó parte en las regatas internacionales que se celebraron en Sandhamn, por la Copa de Oro, ganando varios premios. El Príncipe Olaf y la Princesa Marta se conocieron en Sandanhamn a raíz de la boda de la Princesa Astrida y del Príncipe Leopoldo.

El joven Príncipe que el 26 de Julio próximo cumple 26 años de edad, nació en Sandringham, Inglaterra, y se educó en Oxford.

Es el hijo único del Rey Haakon y sobrino del Rey Jorge, pues su madre es hermana del soberano inglés.

LA RECEPCION DE HOY EN EL FEDERAL RESERVE

En honor de los oficiales y directores que lo visitarán

Hoy, martes 15, en el edificio "La Metropolitana", sito en O'Reilly y Aguacate, tendrá efecto, de tres a cinco de la tarde, una suntuosa recepción que los oficiales de la Agencia en la Habana del "Federal Reserve Bank of Atlanta" tributan en honor de los oficiales y directores del expresado Banco que visitarán el nuevo local.

Será un acontecimiento de trascendencia, que pondrá de relieve la pujanza y consistencia de la poderosa entidad bancaria americana.

(EN LA PAG. DOCE):

"Tribunales", "De la Vida Civil", "Correccionales", "Noticias que interesan a los Choferes" y "Automóviles Circulados".

LA SEÑORITA MODOTTI DECLARO ANTE EL JEFE DE LA SECRETA, EN MEJICO

Dice que el novio que ha tenido anterior a Julio Antonio Mella no pudo ser el matador de éste, por estar en Moscú

TENIA UNA PISTOLA Y LA VENDIO PARA COMER

Tina Modotti, la joven que acompañaba a Mella en el momento en que fué asesinado cuenta su vida al Jefe de la Secreta

CIUDAD MEXICO, enero 14. AP.—Tina Modotti, la joven con quien paseaba Julio Antonio Mella, el joven comunista asesinado misteriosamente en esta capital hace varios días. cuando ocurrió el crimen, reveló hoy su pasado al señor Valente Quintana, jefe de la policía secreta mexicana.

La señorita Modotti dijo a Quintana que se había comprometido a vivir con Mella, después de haber puesto fin a relaciones anteriores que tenía con otro individuo, y que como este último se encuentra actualmente en Moscou, es imposible haya sido el matador del joven cubano. La joven admitió también que hace algún tiempo poseyó una pistola, pero que necesitando dinero, tuvo que venderla.

Fuera de estas nuevas manifestaciones, la señorita Modotti mantuvo su declaración original.

Al referirse al hecho de que otros testigos presenciales de la muerte de Mella difieren mucho de sus manifestaciones, la señorita Modotti recordó el caso de Sacco y Vanzetti, en el que hubo testigos que declararon bajo juramento, en Boston, que habían visto a los radicales italianos cometer el crimen de que se les acusaba.

EL REY AMAN ULLAH

PAGO DEL UNO Y MEDIO POR CIENTO

El día último de este mes vence el plazo para pagar

El Jefe de la Sección del Uno y Medio por ciento nos ha suplicado que llamemos la atención de los contribuyentes, acerca de que el plazo voluntario para el pago de ese tributo vence el día 31 de Enero, a las cinco de la tarde y que no deben esperar al último día para ir a abonarlo, porque pueden incurrir en la penalidad del recargo del 25 por ciento, que está ordenado.

Todos los años, no obstante no prorrogarse el período para pagar, son muchos los comerciantes que se aglomeran en aquellas oficinas y resulta imposible despacharlos a todos.

HA ABDICADO EL REY AMAN ULLAH

Sus deseos de mejora para el pueblo le costaron el trono

A FAVOR DE SU HERMANO

Este es el príncipe Inayat Ullah, nuevo rey de Afganistán

LONDRES, Enero 14. (AP). — La ambición del Rey Aman Ullah de colocar al Afganistan a la altura de los países de occidente, donde la cultura y la industria han alcanzado un completo desarrollo, le ha costado el trono. Las noticias de Peshawar, en la frontera noroeste de la India, confirmadas en los centros oficiales, dan cuenta que Aman Ullah ha abdicado sus derechos al trono a favor de su hermano, el Príncipe Inayat Ullah y que ha huido en un aeroplano a Kandahar.

No hace muchos meses, en el mes de Julio último, el Rey Aman Ullah regresó de su viaje por Europa entusiasmado con la idea de modernizar a su pueblo, de la misma manera que Mustafá Kemal Bajá lo estaba haciendo con el pueblo turco. Aunque sus decretos se recibieron con algún agrado en las áreas próximas a la capital, en los lugares distantes del Reino la influencia de los sacerdotes prevaleció contra los reformas y se produjo la guerra civil. Esta ganó fuerza principalmente a causa de que el Gobierno estaba atrasado en el pago de sus sueldos al ejército.

El Rey parecía al principio que triunfaba sobre la revolución, mas la victoria se inclinó finalmente del lado de los rebeldes. Aman Ullah trató entonces de volver por sus propios pasos y retiró los decretos que habían provocado las iras de los sacerdotes y del pueblo, pero era demasiado tarde, y, al fin, abdicó el trono después de casi diez años de reinado.

El Príncipe Inayat Ullah nació en Octubre de 1888 y tiene cuatro años más de edad que Aman Ullah, su hermano.

RENUNCIARA EL SEÑOR JOSE HILL

Por motivos de salud abandona la presidencia de los colonos

ASI LO MANIFESTO AYER

Alrededor de su determinación se han hecho comentarios

Desde las primeras horas de la mañana de ayer, circularon rápidamente diversos rumores alrededor de una radical determinación que había adoptado el presidente de la Asociación Nacional de Colonos, en el sentido de abandonar, definitivamente la actuación que venía desarrollando en el mencionado y elevado cargo.

Los mencionados comentarios fueron variados, pues tan pronto se aseguraba, que eran sólo motivo de salud los que originaban su determinación, como se aseguraba que era por no estar de acuerdo con las medidas que se vienen apoyando por todos los hacendados y colonos en relación con las problemas azucareros cubanos.

En la Asociación Nacional de Colonos, se nos informó que allí se ignoraba todo cuanto estuviera relacionado con esa medida, ya que desde hacía algún tiempo el señor Hill no concurría a su despacho, pero que creían que no siendo alguna disposición de última hora, ello fuera imposible, pues hasta hacía poco tiempo el señor Hill se mostraba optimista y agradecido de la cooperación que venía recibiendo de sus compañeros.

Procuramos entrevistarnos con el señor Hill personalmente, y ello nos resultó imposible hacerlo antes de las cinco de la tarde, que por medio del teléfono, y antes que concurriera a un concierto que se celebraba en el Auditodium, logramos hablar con el actual y próximo ex-Presidente de la Asociación Nacional de Colonos, para quien todos, especialmente la prensa ha tenido toda clase de atenciones.

Hablando con el señor Hill, nos afirmó que irrevocablemente renunciaría su cargo dentro de dos o tres días, esperando sólo que regresara el primer vice-presidente señor Arturo S. Barrayarza, para hacerle entrega, determinación que obedecía a su quebrantada salud.

PAG. EDITORIAL (14).

PREVISION Y ESTIMULO
HUMO DE INCENDIO, por Sofía Casanova.
COMIDILLA por Atanasio Rivero.
A TRAVES DE LA VIDA por Héctor de Saavedra.
MI PAISAJE, por Enrique Amorín.
MARATON ORAL, por Luigi Barzini.

Las Mujeres y Kellogg

Cuarta Conferencia de Causas y Remedios Contra la Guerra

CONFERENCIAS DE D. JOSE PIJOAN

Una serie de ellas para los socios de la Hispano-Cubana

Bajo el título genérico de "Forma y Expresión" el ilustre crítico de arte Don José Pijoán dará un ciclo de conferencias para los socios de la Institución Hispano-Cubana de Cultura, que abarca las cuatro etapas características de la evolución artística.

Los títulos de las conferencias son los siguientes:

1º "Del realismo paleolítico al expresionismo neolítico". 2º "De Augusto a Teodosio". 3º "De Rafael al Greco". 4º "De Puvis de Chavannes a Matisse". (Estas cuatro conferencias con proyecciones).

Y como resumen dará la quinta conferencia con el título de "Leyes y Síntesis".

La primera de sus conferencias, cuyo tema es "Del realismo paleolítico al expresionismo neolítico", la dará el próximo miércoles 16, a las 5 y media de la tarde, en el teatro "Martí". Por el plan de conferencias puede apreciarse el enorme interés que han de despertar las de este eminente conocedor de la materia del arte a través de los siglos. Pijoán está considerado como una de las autoridades superiores en la materia. Su "Historia del Arte" es el guía ideal para los profesionales y los aficionados a las bellas artes, estando considerada en todo el mundo como uno de los resúmenes artísticos más ponderados de cuantos sirven de lista y libro de consulta en todo el mundo. Viene Pijoán a nutrir el acervo de las selecciones explicadas desde la tribuna de la Institución Hispano-Cubana de Cultura con unas disciplinas que hasta ahora sólo de pasada se habían expuesto.

INFORMACION MERCANTIL Pág. 16
SOCIEDADES ESPAÑOLAS Pag. 4

HOY VAN AL CAPITOLIO

WASHINGTON, enero 14. (AP) Las mujeres participantes en la Cuarta Conferencia de Causas y Remedios de la Guerra, acordaron hoy dirigirse el martes por la tarde al Capitolio, para presentar diez mil resoluciones de las organizaciones femeninas a los Senadores que aprueban la ratificación del Tratado de Kellogg, contra la guerra.

Al discutir hoy el problema de la reducción de los armamentos, las delegadas a la Conferencia, dirigidas por la señora Chapman Catt, que fué una de las más esforzadas campeonas del sufragismo norte-americano, terminaron esta noche sus planes para apoyar la ratificación.

La señora Catt ha manifestado que en más de diez mil mitines celebrados en todos los Estados Unidos, quedó probado que el sentimiento femenino de la nación apoya la ratificación del Pacto de Kellogg.

Las delegadas a la Conferencia, que son más de mil mujeres, estudiarán en la actual asamblea, que durará tres días, la política de los Estados Unidos en Hispano-América y la posible amenaza a la paz mundial inherente a los programas de construcción aérea y naval.

La Conferencia comenzó esta noche con un banquete en el que E. C. Lindeman, de la Escuela de Trabajos Sociales, de Nueva York, y el Reverendo Harry Emerson Fosdick, fueron los oradores.

WASHINGTON, enero 14 (AP).—Las relaciones inter-americanas, que tant orelieve han logrado con la Conferencia Pan Americana de la Habana y el último viaje del Presidente Hoover, serán uno de los temas principales de la Cuarta Conferencia de Causas y Remedios de la Guerra que comenzó a celebrarse hoy en esta capital. Mil delegadas representan a unos doce millones de mujeres.

¿Puede hacerse menos irritante la Doctrina de Monroe?", es el tema escogido por el doctor Raymond L. Buell, secretario de investigaciones, jera de Nueva York.

Las barreras arancelarias internacionales, el nuevo Tratado general de arbitraje y la publicidad provocativa de la guerra como amenaza de la paz mundial, serán otros de los temas de la Conferencia.

Un Homenaje a Silas N. Strawn

Se lo ofreció ayer muy cordial el Dr. Carlos M. de Céspedes

Cordial el almuerzo de despedida al doctor Silas N. Strawn, Decano del Colegio de Abogados de los EE. UU. Le fué ofrecido por el doctor Carlos Miguel de Céspedes, Decano del Colegio de Abogados de la Habana. Concurrieron más de 150 comensales, todos y cada uno preeminentes en el Foro. Comenzó con exactitud a las 12 y 30 a. m. Fué un menú criollo, servido por el "Hotel Telégrafo". Los vinos y el champaña ineludiblemente no pudieron cobijarse bajo el clásico título "el día de Cuba". En la presidencia tomaron asiento cincuenta personas. El doctor Viriato Gutiérrez, el doctor Claudio Mendoza, el doctor Strawn, el Juez Lewndis, el doctor Miguel Mariano Gómez, el doctor Hernández Cartaya, el doctor B. Judah, Embajador de los EE. UU., quien es abogado, el doctor Céspedes, etc., etc.

El ágape se desenvolvió en una atmósfera de cordialidad y de sana alegría. Hubo tres brindis: el del doctor Strawn, que tradujo el doctor T. Cruz. El del Juez Lewndis, que vertió al castellano el doctor Mendoza; y el del doctor Carlos Miguel de Céspedes. Inició los discursos el doctor J. A. Martínez.

La ética profesional del abogado fué el espíritu de los brindis.

El banquete fué servido en el patio del Círculo de Abogados. En la presidencia lucían sus colores las banderas entrelazadas de los Estados Unidos y Cuba.

El doctor Strawn — principal homenajeado — ha recibido invitación de Mr. Hoower para ocupar la Secretaría de Justicia del Gobierno futuro de Washington.

TEMEN LOS MEDICOS QUE LA MEJORIA DEL MARISCAL FOCH SEA TRANSITORIA

Mientras encendía un tabaco, según costumbre, después del desayuno, le acometió un ataque al corazón, de gravedad

PARIS, Enero 14. AP.—Fernando Foch, Mariscal de Francia y Comandante en Jefe de los Ejércitos Aliados en el último período de la guerra mundial, se encontraba esta noche algo mejor.

El Mariscal estaba descansando esta noche, pero se nota en el Generalísimo francés el agotamiento que ha producido en sus fuerzas la lucha que sostuvo durante todo el día contra su dolencia. Los seis médicos que asisten al Mariscal Foch [illegible] desconcertados con las alternativas de decaimiento y animación del paciente. Hubo un momento por la tarde en que los propios facultativos invitaron a las dos hijas y a la esposa de Foch a que permanecieran en la habitación, y muchos esperaban que se acercaba a pasos agigantados el final.

Los facultativos que le asisten son los doctores Daveniene, Herts-Roger, Degenner, Lautry, Jules Renault y Balinski.

El Mariscal contrajo un catarro el Día del Armisticio, que afectó a sus tubos bronquiales, causándole molestias en el corazón. A pesar de encontrarse enfermo, continuó trabajando en su despacho del Cuartel de los Inválidos cuando el sábado experimentó un agudo dolor en el costado que le obligó a permanecer en su residencia.

Esta mañana el Mariscal tomó un poco de café en gran cantidad de leche, como de costumbre. Dijo que se sentía mejor y pidió un tabaco; pero en los momentos en que se disponía a encenderlo le acometió el ataque.

Madame Foch, siguiendo las instrucciones de los médicos, les pasó inmediato aviso, así como a las dos hijas. La mayor, Mme. Becourt, que quedó viuda durante la guerra, fué la primera en llegar [illegible] Mme. Fournier [illegible] hija, llegó a la cabecera del lecho del enfermo por la tarde.

EL COMBATE DE NICARAGUA

MANAGUA, Nicaragua, Enero 14. AP. — El oficial médico americano Smith fué herido levemente en combate cerca de Talpaneca.

EL HIDROPLANO DE AMUNDSEN

OSLO Noruega, Enero 14. AP.—Noticias de las islas de Lofoden, en las costas nor-occidentales de Noruega, dicen hoy que en el tanque de gasolina que se encontró a flote la semana pasada se ha reconocido oficialmente la palabra Latham.

EL PACTO KELLOGG

WASHINGTON, Enero 14. AP.—Hoy comenzó otra semana de labor congresional, sin que el Senado se haya puesto de acuerdo todavía sobre la fecha en que votará acerca del Tratado Kellogg contra la guerra.

MOVIMIENTO MARITIMO

NUEVA YORK, Enero 14. AP.—Hoy llegó a este puerto el vapor San Jacinto, procedente de la Habana. De la misma procedencia llegó a Nueva Orleans el vapor Cartago, y el Domino, de Puerto Tarafa.

COMUNICACIONES AEREAS

WASHINGTON, Enero 14. AP.—Los operadores de las líneas aéreas de transporte acordaron hoy que se establezca una cadena de estaciones aeronáuticas de radio, sobre base cooperativa para mantener la comunicación con los aeroplanos en pleno vuelo.

En la conferencia que celebraron hoy los operadores de líneas aéreas, o sus representantes, se acordó nombrar una subcomisión que trate con las autoridades federales que tienen el radio a su cargo, del establecimiento de zonas de radio aeronáutico.

Reina y Damas Del Carnaval

Serán proclamadas pasado mañana jueves por la tarde

En el salón de actos de la Asociación de Repórters, serán proclamadas el jueves 17, a las cinco de la tarde, la Reina del Carnaval y su corte de Honor, triunfadoras en el Concurso El País-Partagás, siendo amenizada esta fiesta por la Banda Municipal, bajo la Dirección del maestro Gonzalo Roig.

El Dr. Miguel Mariano Gómez, Alcalde de la ciudad, que presidirá la fiesta, hará la proclamación oficial de la señorita Librada del Carmen Flores, como Reina, y de sus damas las señoritas Adelina García, Elvira García, Berta Llópiz, Rosa María Domínguez, Esther García y Remedios Pérez.

Después de hecha la declaración oficial del reinado y su corte, cada una de las señoritas triunfadoras será obsequiada con un ramo de flores, sirviéndose un buffet a los concurrentes.

EL CONCURSO DE CARROZAS

El próximo domingo 20, en que tendrá efecto el primer paseo de carnaval, se llevará a cabo el concurso de carrozas industriales y comerciales, otorgándose diez medallas de oro y sus diplomas, a las más bellas. En este paseo aparecerán la reina y su corte en una elegante carroza que simula un trono.

La Casa Grande y el Turismo

Enero 14, 1929

Dr. José I. Rivero,
DIARIO DE LA MARINA,
Habana.

Muy distinguido señor nuestro:

Sus IMPRESIONES, tan admirables como siempre, sobre tema de tan vital importancia como EL TURISMO, han levantado "en peso" a las clases comerciales de la Habana.

Prescindiendo, del PRECIO FIJO en los artículos, CORTESIAS, y demás atenciones que deben prestarse al turista, y que ya están plenamente establecidas en LA CASA GRANDE, siendo su norma su estricto cumplimiento; vamos a ir algo más lejos, en esto de PROPAGANDA DEL TURISMO.

LA CASA GRANDE, amigo Pepín, viene realizando una gran labor en cuanto a TURISMO se refiere.

LA CASA GRANDE, va más allá, mucho más allá, llevando a cabo en los Estados Unidos PROPAGANDA PARA CUBA, NO SOLO PARA SU NEGOCIO. Puede advertirse en sus anuncios en periódicos y revistas de Norteamérica, y siempre, en el lugar preferente, un cuadro sugestivo, con frases PRO-CUBA. En cada sobre, de las 29.000 circulares enviadas este año a los Estados Unidos, en una esquina, bien visible, iba estampada una frase (adjuntamos uno para que la vea.) Por iniciativa de uno de nuestros gerentes, el señor Manuel A. Ramos, presidente a la vez de la Asociación Nacional de Detallistas de Tejidos, Sedería y Joyería, se acordó: una emisión de 50.000 sellos (cierres para sobres) como el que tenemos el gusto de adjuntarle, haciendo resaltar en ellos la proximidad de Cuba a los Estados Unidos. También se tomó el acuerdo de dirigir una comunicación a la Comisión Nacional del Turismo, para hacer que los hoteles y demás entidades relacionadas con el Turismo empleаran estos sellos, como propaganda. Además: se imprimirán millares de papel de carta con vistosos paisajes cubanos y con textos cortos y expresivos sobre Cuba, para ser utilizados por todas las casas asociadas.

Estando en New York, otro de nuestros gerentes, el Sr. José Gasch, fué entrevistado por la periodista norteamericana Miss. Helen Hagerthy, que deseaba hacer públicas sus impresiones sobre el mercado de telas. El señor Gasch, saliéndose de ese tema, habló de Cuba, de sus atractivos para el turista, de la labor gigantesca que realiza el gobierno del General Machado. Habló de todo aquello que de algún modo pudiera interesar a los americanos, aumentando sus deseos de conocer a Cuba. Le enviamos una revista en la que se publicó también esa "interview".

No le damos a nuestra propaganda un aspecto puramente comercial como usted ve, en provecho de La Casa Grande.

Por otra parte: el turista recibe en LA CASA GRANDE un trato esmeradísimo por todos conceptos, tan to, que en varios casos nos ha sido reclamada mercancía que habiendo sido vendida en buenas condiciones, ha sido devuelta por haber llegado el pomo de perfume roto, en el viaje de regreso al norte. En estos casos, LA CASA GRANDE ha devuelto el dinero, o repuesto la mercancía al reclamante, NO POR EL CREDITO PRECISAMENTE DE LA CASA Y SI POR EL JUICIO QUE PUDIERA FORMAR ESE TURISTA DEL COMERCIO DE LA HABANA.

Mucho se ha hablado de la explotación al turista. Pero, no es por cierto el comercio, quien tal haga, pues en casas serias e importantes se venden artículos, como por ejemplo: perfumería (que es el preferente de los turistas) a precios tan reducidos como en París mismo; a los precios que marcan los catálogos franceses, a pesar DE LOS ENORMES DERECHOS ARANCELARIOS QUE NECESARIAMENTE TIENEN QUE ELEVAR EL PRECIO DE LA MERCANCIA.

Aplaudimos el calor con que se ha acogido este debate sobre turismo, pues así será del UNICO MODO que haremos MAS Y MAS CADA DIA y se verá la Habana y no MIAMI, como sede del turismo norteamericano.

Suyos affmos. ss. y amigos,

Angones y Cía.

Temperaturas en las Principales Ciudades

NUEVA YORK, enero 14. AP.—Las temperaturas en las principales ciudades del mundo fueron hoy las siguientes:

	Fahrenheit	Centigrado
París	35	1.6
Berlín	32	0.0
Niza	55	12.7
Londres	36	2.2
Roma	49	9.4
Was'ton	26	
N. York	23	

TEMPERATURAS LOCALES

Durante las últimas 24 horas se han registrado las siguientes temperaturas en centígrados:

Máxima: 25-4.
Mínima: 20-6.
Media: 23-0.

TERRIBLE OLA DE FRIO EN EL CENTRO OESTE DE LOS E. U.

CHICAGO, enero 14 (A. P.) —El Centro Oeste estaba sufriendo esta noche uno de los fríos más intensos de varios años. Una violenta tormenta de nieve castiga extensas regiones.

La ola de frío ha sido ya causa de la muerte de media docena de personas y de los crueles sufrimientos de muchos millares, desposeídas de recursos. Carreteras de importancia en media docena de Estados están bloqueadas, y las comunicaciones ferroviarias sufren grandes perjuicios, temiéndose que la situación empeore el martes.

TARDO CINCO HORAS EL AVION EN EL VUELO DE LA HABANA A SANTIAGO

Nuestro compañero Castelló Montenegro, que hizo el viaje en el avión de la Panamerican nos da cuenta del viaje

(Por Telégrafo)

SANTIAGO DE CUBA, Enero, 14.—**DIARIO DE LA MARINA.** — Habana. — El aeroplano "Cuba", de la Pan American Airways, en el cual acabo de llegar a Santiago, para continuar mañana a Santo Domingo y Puerto Rico, ha invertido cinco horas hasta aquí. Empleó tres horas de la Habana a Camagüey y dos de Camagüey a Santiago. Me acompaña como pasajero el periodista peruano Emilio Delboy de la American Alliance y vino al timón durante la primera etapa el piloto Swinson y en la segunda Roy Keeler. En calidad de mecánico figuraba C. D. Wright. En el vuelo hemos alcanzado una altura de tres mil pies a una velocidad de 110 millas por hora. El viaje se ha hecho en línea recta por Jaruco, Bolondrón, Pedro Betancourt, Agramonte, Guareiras, Cruce, Fomento, Ciego de Avila, Camagüey, Victoria de las Tunas, Palma Soriano, Santiago. Ha sido magnífico y preciso. Hemos aterrizado en Oriente; un numeroso público. Fuimos atendidos espléndida y cumplidamente por el señor Pedro Rovira, jefe del tráfico en esta ciudad. La Pan American no admite todavía pasajeros para sus aeroplanos, lo que contraría los deseos de numerosas personas de esta localidad que desean trasladarse a la Habana, donde tienen negocios, en las pocas horas en que rinden los viajes estos aeroplanos. El público de esta ciudad espera que muy pronto se establezca el correo aéreo postal entre la Habana y Santiago, a fin de que la correspondencia no sufra demora alguna. De Santa Clara a Camagüey el aeroplano halló una gran cantidad de nubes y algunos chubascos fuertes. Rachas de vientos de frente pusieron a prueba, tanto la estabilidad de la máquina aérea, como la pericia del piloto Swinson De Camagüey a Santiago el estado del tiempo se ofreció admirablemente brillando algunas veces el Sol y disipando así la niebla que nos acompañó durante gran parte del viaje. Mañana, martes, a las siete salgo en compañía del periodista Delboy para Port Au Prince, Santo Domingo y Puerto Rico, donde espero llegar por la tarde. Vamos en el aeroplano 3314, piloteado por Basilio Rowe. — **Castelló MONTENEGRO.**

$50 oo

Se los Puede Usted Ganar Vea la Pag. 3

LA CONFERENCIA DE REPARACIONES

No se sabe aún quienes serán los delegados de los EE. UU.

LA PROHIBICION

Dos mitines para celebrar el noveno aniversario ayer

WASHINGTON, Enero 14 (AP).—Hoy se mencionaba el nombre de John Pierpont Morgant, junto con los de Owen D. Young y Thomas Nelson Perkins, como posibles delegados de los Estados Unidos en la conferencia revisora de las reparaciones que va a celebrarse en París. Pero hasta ahora nada ha podido confirmarse en los círculos oficiales de Washington.

Entre los diplomáticos cuyos Gobiernos participarán en la trascendental conferencia, nada ha podido averiguarse acerca de la posibilidad de que los mencionados u otros sean los delegados nortemericanos en aquella. Aunque se anunció que el Gobierno de los Estados Unidos sería notificado con anterioridad a los nombramientos, la comisión no ha informado aun nada a las autoridades de Washington acerca de quienes formarán el grupo norteamericano.

Owen D. Young es presidente de la General Electric Company y ayudó al vicepresidente Dawes a hacer el Plan de reparaciones que lleva el nombre de éste, y se le ha mencionado repetidamente como posible designado. Hace varios días conferenció en Washington con el Presidente Coolidge y el Secretario de Estado Kellogg con respecto a la próxima conferencia.

Mr. Perkins, quien es abogado y financiero de Boston, fué miembro de la Comisión de Reparaciones, como miembro norteamericano, en el bienio 1924-26, y se dice que es el candidato más probable a delegado suplente, con Young y Morgan como propietarios. Otro bostoniano, Jeremías Smith, quien fué comisionado general de la Liga de las Naciones para arreglar los asuntos financieros de Hungría, es también candidato de fuerza.

CONSEJOS MEDICOS
(Pág. Diecisiete)

CONCEDIO LA CAMARA PENSIONES A LAS VIUDAS DE LA GUARDIA Y SAGARO

Se presentó una proposición de Ley, que pasó a la Comisión de Relaciones, creando una plaza de Agregado Comercial en Oviedo

Movida, y llena de debates y de proposiciones de ley, fué la sesión que celebró ayer tarde la Cámara de Representantes.

Ocupó la presidencia el doctor Rafael Guas Inclán y comprobado el quorum legal se dió lectura a diversas comunicaciones de las que quedaron enterados los Representantes.

Acto seguido se presentó una proposición de ley por la que se concede una pensión de $200.00 mensuales a la señora Viuda de Representante matancero, doctor Antonio La Guardia, fallecido recientemente. Esto dió motivo a animado debate, oponiéndose resueltamente el doctor Carlos Manuel de la Cruz, por cuestión de principios y presentando, a su vez, una enmienda por la que se concede igual pensión a la viuda del Representante oriental, Sr. Bartolomé Sagaró, muerto trágicamente. Después de discutidas, ambas proposiciones fueron aprobadas, enviándose al Senado los dos proyectos.

Se leyó un mensaje del Ejecutivo Nacional, dando cuenta de los gastos originados en el sepelio del señor La Guardia, que ascienden a la suma de 950 pesos, siendo aprobado

Se proclamó al señor Eladio González para ocupar el curul dejado por el inolvidable Antoñico de la Guardia.

El batallador Representante doctor Manuel Castellanos presentó una moción, en la que pidió que la Cámara expresara a los familiares del señor Julio Antonio Mella, muerto recientemente en México, la expresión de su condolencia. A ésto se opone el doctor Urquiaga, retirando entonces el doctor Castellanos su proposición.

Se acordó que los terrenos que ocupa la Escuela de Medicina, sitos en Belascoain y Zanja, sean donados a la "Gran Logia de la Isla de Cuba".

El Representante señor Pacheco propuso se concediera un año de prórroga para hacer las inscripciones de nacimientos en el Registro Civil, oponiéndose a ello el doctor Urquiaga por lo que el proponente retira su proyecto.

Quedó sobre la Mesa un mensaje del Ejecutivo sobre creación de una medalla especial para el doctor Horacio Rubens, en consideración de los grandes servicios prestados a Cuba.

Pasó a la Comisión de Relaciones Exteriores un mensaje del Ejecutivo pidiendo se cree una Agencia Consular en Oviedo, España.

El doctor Urquiaga pregunta sobre la suerte que ha corrido su proyecto relativo al paro forzoso. El Presidente de la Comisión que entiende del proyecto, Dr. Wolter del Río, contesta que muy pronto emitirá su informe la Comisión y entonces se tratará del proyecto.

El doctor Rodríguez Ramírez propuso la discusión de su proyecto de ley referente a la Amnistía Electoral.

Pero eran ya dadas las cinco de la tarde y el doctor Guas Inclán declaró terminada la sesión.

M.E.C.D. 2016

PARA ELLOS Y PARA ELLAS

Consultorio por la Doctora Herminia Planas

Secretos de una Parisiense Conócete a ti misma

Estimada amiga: Patou mostró una vez más su genio al diseñar este modelo especialmente para la dama de caderas más anchas que el busto. La disposición que da a la falda recoge admirablemente las caderas. El cinturón que no rodea completamente la cintura y la blusa que desciende en punta, al frente, son detalles que favorecen el conjunto.

Suya, LETICIA.

CAUPOLICAN

Es algo formidable que vió la (vieja raza;
robusto tronco de arbol al hombro (de un campeón,
salvaje y aguerrido, cuya fornida (maza
blandiera el brazo de Hércules, o (o el brazo de Sansón.

Por casco sus cabellos, su pecho (por coraza
pudiera tal guerrero de Arauco en (la región,
lancero de los bosques, Nenrod que (toda caza,
desjarretar un toro, o estrangular (un león.

Anduvo, anduvo, anduvo. Le vió la luz del día,
le vió la tarde pálida, le vió la no- (che fría
y siempre el tronco del arbol a cues- (tas del titán.

"¡El Toqui, el Toqui!", clama la (conmovida casta.
Anduvo, anduvo, anduvo. La aurora dijo: "Basta",
e irguióse la alta frente del gran (Caupolicán.

Goy de SILVA

"Una agradecida lectora".

Mi consejo sincero es que no debe someter su cabellera a pruebas caseras. Lo más acertado sería acudir a la peluquería **Dubic, Obispo 103,** donde pueden hacerle el tratamiento que necesita para **salvar** su cabello. Allí mismo pueden indicarle algún producto como la **Blondina,** marca **Iris,** que es magnífico decolorante del cabello, sin la desventaja del agua oxigenada, que quema y destroza el cabello. **Teléfono: A-3556**

"Una admiradora".

Agradecida. En cuanto a su consulta le diré, que a juzgar por sus palabras, el segundo aunque más pobre parece más merecedor de su atención.

Ahora bien, en cuanto a decidir cuál de los **dos** enamorados le conviene aceptar, es asunto muy delicado que sólo debe resolver la interesada. ¡Cualquiera sabe lo que reserva el caprichoso destino en sus alforjas!

Curiosa.

Conozca ese vino, mas bien un **champagne** exquisito. Se llama **Nebbiolo Spumante Gancia** ¡delicioso! Procure probarlo. Acompañado de finas pastas.

Decálogo para los maridos.

El decálogo de miss Baker asegura la obediencia del sexo masculino estableciendo lo siguiente;

1 Vivirás inocente del pecado hasta tu matrimonio.

2 Tomarás parte en los cuidados de la casa en la proporción de cincuenta por ciento.

3 No harás nada que pueda despertar mis celos.

4 No tendrás secretos para mí y yo tendré el derecho de abrir tus cartas.

5 No te emborracharás ni te entregarás a madama Nicotina.

6 Serás exacto y puntual a las horas de las comidas.

7 Me acompañarás a los teatros a los bailes y a las reuniones mundanas.

8 Me ayudarás a educar a los hijos.

9 Guardarás para tí solito tu mal humor, y mostrarás en todo momento un rostro sonriente.

10 Estarás siempre limpio cuando te presentes ante mí.

Se asegura que la autora de este gracioso decálogo no ha encontrado todavía marido.

Raúl G.

Si tiene un poco de fuerza de voluntad para tomar MANZANILLA DE MAHON en vez de la inevitable tacita de te, verá que muy pronto las digestiones serán mejores y dormirá con más tranquilidad, sin esas pesadillas que lo atormentan.

El paquetico lleva direcciones en castellano para usar la manzanilla. La tiene con toda seguridad en "Casa Wilson", Obispo 52. Teléfono: A-2298.

Erupciones de los Niños

Se curan con rapidez con Depurativo Infantil y Pasta Porosa Caballero. En Habana, Droguería Sarrá y Farmacias

Chiste.

Una que llora su diversión.

Un joven llevó a su novia al cine. La vista era muy triste, por lo cual la muchacha se puso a llorar.

—Oh no, querida mía— le dijo él —si la película te entristece tanto, vámonos.

—Mejor déjame sola. Charlie, contestó ella entre sollozos; no vengas a quitarme mi diversión.

Sonia.

La verdad es que no tengo la menor idea del pastel que me dice y que a juzgar por las señas, no merece el nombre de pastel. Quisiera que se explicara mejor para ver de complacerla. Para la urbanidad o "buenas maneras", la recomiendo adquiera uno de tantos libros que hay por las librerías, dedicados a ese asunto. En la Académica, Neptuno 57, tienen uno que se llama "Cómo debe comportarse en Sociedad", que es bastante bueno. Allí encontrará también la manera de trinchar un ave.

PENSAMIENTOS

La absoluta libertad de la controversia religiosa resulta del principio de la tolerancia.—**Villemain.**

Los hombres que se equivocan de buena fe son dignos de compasión, jamás del castigo.—**Diderot.**

MANERA DE HACER UN BUEN CHOCOLATE

Disuélvanse sobre fuego lengo unas tablillas de buen chocolate en un poco de **agua de la Cotorra,** sepadamente hágase hervir un litro de leche no descremada, en cual pondrá una varita de vainilla, 125 gramos de azúcar. Cuando el azúcar esté disuelta, échese poco a poco la leche sobre el chocolate, moviendo bien con un molinillo para hacerlo espumar.

El chocolate no debe hervir, pues pierde sus cualidades. Se puede emplear ventajosamente el polvo de cacao en lugar de las tablillas.

Una Catalana.

No sabe la pena que tengo de no haber contestado su fina carta, hasta ahora. Quería atenderla lo mejor posible. Hoy puedo darle una dirección donde con todo gusto y conocimiento de causa, la ayudarán a instalar su elegante casa: "El Arte", Galiano 118 (ciento dieciocho) donde si habla con la dueña, buena amiga mía y persona muy amable, pondrá asu disposición los decoradores de su casa para que la aconsejen en la elección de muebles, adornos, cortinas, etc., etc. En ese mismo establecimiento, El Arte, hay cuanto pueda desear en adornos, cuadros, tapices, cojines, tapetes, objetos de arte, etc. Tienen un taller donde dan **clases gratis** a las señoras y señoritas que lo deseen en pintura, modelado y mil artes de aplicación doméstica, para el embellecimiento del hogar. Aunque sea para pasar un rato muy agradable, visite a mi amiga, la señora dueña de "El Arte", que sin que se comprometa para nada, podrá asistir a las clases y admirar las mil curiosidades que se realizan en sus talleres.

Para los **indispensables** muebles de mimbre que tienen lugar propio en nuestras residencias, le recomiendo vea antes que ninguna otra, la "Casa Mimbre", Galiano 47, donde puede hablar al dueño, persona fina y muy amable de parte mía. Saldrá encantada de tanto modelo elegante. Con la ventaja de que se harán cargo de fabricarle el mueble que le guste, del tamaño que convenga a la habitación donde se habrá de lucir. También en el color que armonice con las cortinas, paredes, etc. Deseo que la nueva casa la colme de venturas.

Para hacer menos frágil la loza y la porcelana.

La porcelana esmaltada y la loza son ahora muy caras y de mediana calidad, por lo que es preciso tomar algunas precauciones para que duren el mayor tiempo posible. Cuando se compra un objeto de esta clase, antes de usarlo, se mete en un recipiente que resista al fuego y que esté lleno de agua y ceniza de encina. Se pone a la lumbre para que el agua se caliente lentamente hasta le ebullición; se le tiene cociendo de una a dos horas; entonces se retira del fuego y no se saca el objeto hasta que el agua se enfríe. De esta manera se consigue que el esmalte de la porcelana no se resquebraje tan pronto.

ESMALTE TRULINE

EL MEJOR

USELO UNA VEZ

LA ASOCIACION DE DETALLISTAS DE CUBA EN VIBRANTE EDITORIAL

Se refiere éste al anunciado propósito de una poderosa entidad americana de acaparar los cafés y las bodegas

FRASES LAUDATORIAS PARA NUESTRO DIRECTOR

Los detallistas no temen a esa competencia, que no podrá subsistir dentro del ambiente en que se vive nuestra vida

POR tratarse de un asunto de vital, no sólo para las clases minoristas, sino para la sociedad cubana en pleno, reproducimos el vibrante editorial que refiriéndose al propósito de establecer en territorio nacional una compañía americana acaparadora de los establecimientos de cafés y bodegas publicó el último número del Boletín, Oficial de la Asociación de Detallista, Institución minorista que cuida con plausible celo todos los problemas que puedan afectar a la clase que representa.

Por nuestra parte agradecemos hondamente las frases de congratulación que tienen para nuestro querido Director por la atención que el doctor Rivero le ha prestado a este asunto de mucha mayor importancia y trascendencia de los que se figuran los que situan el problema en un sector local y reduciendo sus desastrosos resultados a un campo cabalmente comercial.

He aquí dicho valioso trabajo:

Nuestro estimado amigo el doctor José I. Rivero, Director del DIARIO DE LA MARINA trató en días pasados—comentando una información de su periódico sobre el tema palpitante de la posibilidad de que una gran compañía americana pueda establecerse en Cuba para instalar establecimientos de víveres en toda la ciudad, y con bajos precios, ir eliminando las actuales bodegas.

Con la maestría con que acostumbra tratar los temas de interés nacional, el doctor Rivero, que en todo tiempo ha sido un constante defensor de los detallistas, hace unos atinados razonamientos que seguros estamos han leído ya todos nuestros lectores en el decano de nuestra prensa diaria.

Agradecemos vivamente al doctor Rivero la defensa que hace a nuestra clase y deseamos testimoniarle nuestro aprecio.

En efecto, los bodegueros de Cuba no podemos encarecer nunco las mercancías porque en cada esquina hay una bodega, que limita sus utilidades hasta lo ridículo para "no perder el marchante". Escasamente vivimos de los vecinos de una cuadra y lo que ganamos casi no nos alcanza nada más que para pagar las contribuciones e impuestos y llevar una vida esclava al trabajo y llena de sobresaltos y privaciones.

Desearíamos ver los establecimientos de M. Walter. Quisiéramos conocer cuáles serán los beneficios que reportarán al pueblo y sobre todo, las ventajas para la clase pobre.

Nos agradaría verles despachar "tres centavos de café" y "dos de azúcar" y "medio de jamón" y la contra de ajos y cebollas, y sobre todo fiarle por meses al empleado retirado y esperar pacientemente a que llegue su check...

El bodegueo de Cuba, con su feo establecimiento, sin usar lujosos paquetes, ni refrigeradores lucientes, llena la necesidad del pueblo y hasta enjuga muchas lágrimas y quita penas.

Somos muchas veces el "hazme reir" de los insconcientes que nos consideran clase inferior dentro de la colectividad social, pero llenamos bien nuestra función y somos unos de los grandes pedestales que soportan las cargas públicas de la nación.

No tememos a Mr. Walter, que venga. Sus establecimientos no servirán más que para llenar los gustos de aquellos que olvidando que en Cuba se produce todo lo necesario para el alimento, gritan por lo exótico y superfluo.

Nos sentimos cada vez más ogullosos detrás de los gruesos y vetustos tablones de caoba de nuestra bodegona. Nos sentimos más felices ayudando al pueblo y al fisco vendiendo por onzas, al alcance de todas las fortunas, tratando con igual solicitud al negrito descalzo que al cubierto caballero. Ganamos poco, pero nos alcanza para vivir de un modo bien modesto pero honrado, sin dispendios, sin trust que torturan al pueblo, sin confabulaciones que encarezcan la vida.

Dr. J. A. Hernández Ibáñez

CIRUJANO UROLOGO DE LA ASOCIACION DE DEPENDIENTES.—ENFERMEDADES VENEREAS, VIAS URINARIAS, ENDOSCOPIA Y CIRUJIA DE LAS VIAS URINARIAS

Consultas: Neptuno número 78, esquina a Manrique. De 11 a. m. a 1 p. m. y de 4 a 6 p. m. Teléfono A-5469. Habana.

E-1804 Indf. 1 Ag.

NUEVA DIRECTIVA DE ARQUITECTOS

Hoy tomarán posesión los que ha elegido el Colegio

El señor Du-Defaix, nuestro querido amigo, Secretario-Contador del Colegio de Arquitectos de la Habana, ha tenido la fineza de invitarnos para el acto de toma de posesión de la nueva Directiva, señalado para esta noche, a las 9 p. m., en el local social, calle 25 y Avenida Menocal.

Ocupará la presidencia del Colegio de Arquitectos durante el año en curso el prestigioso señor Adolfo R. Arellano.

Quedamos muy reconocidos a la nueva deferencia del señor Du-Defaix y en nuestra próxima edición informaremos de este simpático acto.

LA REVISTA "BILLIKEN"

Desde el lunes día catorce, vió la luz pública bajo un nuevo aspecto, la popular revista BILLIKEN, de la que es fundador el chispeante escritor señor Félix Callejas y que desde su fundación a la fecha ha venido editándose con gran aceptación por parte del público.

BILLIKEN ha aumentado sus páginas a 32 y su nuevo formato lo convierten en una de las mejores revistas de a cinco centavos. La publicación aludida dejara atrás el tan trillado campo del localismo y al orientarse en el alto humorismo pretende emular a las grandes revistas europeas como BUEN HUMOR, LA SOURIRE, y otras.

BILLIKEN al mejorar ofrecerá la colaboración artística y literaria de las mejores firmas nacionales y extranjeras.

CASOS Y COSAS

FABULILLA

"¡Qué servicio, Señor, más deficiente!
Estas son cosas que a cualquiera indignan.
Llevo más de dos horas esperando
y no he visto pasar ningún tranvía.
En una gran ciudad como la Habana,
tan alegre, tan próspera, tan limpia,
con tan altos y hermosos edificios
y tan largas y bellas avenidas,
y que tiene, además, como seiscientos
veinte mil habitantes, da fatiga
pensar en lo atrasado que se encuentra
el servicio que más se necesita.
¡Tal parece que estamos en el pueblo
más pequeño y oculto de la isla!"
Así de esta manera hablaba anoche
un sujeto parado en una esquina;
y diez horas, de fijo, hubiera estado
esperando, el imbécil, el tranvía,
si no se hubiera convencido, al cabo,
de que estaba en la calle de Marina,
donde ya no se ven hace seis meses,
no digo yo los carros, ¡ni las líneas!
. . . . . .
Este relato, que parece tonto,
contiene moraleja, aunque sencilla:
Sabe, Fabio, que en todo, como en esto,
siempre el que ignora es el que más critica.

Sergio ACEBAL.

SORPRENDIDO POR LA SANIDAD UN DEPOSITO DE RAIZ DE ACHICORIA

Se empleaba para darle mayor fortaleza al café. Una farmacia multada. Noticias de la Secretaría de Sanidad

El Jefe Local de Sanidad de la Habana, Dr. Pérez López Silvero, con los inspectores especiales, Barrera y Consuegra, con conocimiento de la existencia de un depósito de Raiz de Achicoria, almacenada en una ferretería de esta ciudad, para darle mayor fortaleza, procedieron a su sorpresa.

Personados los funcionarios sanitarios en la ferretería de Neptuno esquina a Escobar, de los señores Guillermo Suárez y Compañía, ocuparon once cajas grandes, conteniendo mil paquetes y cartuchos llenos de raiz de achicoria tostado y molido.

Con todo lo actuado por los funcionarios sanitarios, se dió cuenta a la superioridad para su conocimiento y resolución.

INVITACION AL DR. BRANLY

El Dr. Miguel A. Branly, de la Supervisión de Drogas y Alimentos de la Secretaría de Sanidad, ha sido invitado por el Comité Director del Hospital Panamericano (de New York, para que tome parte en los cursos de extensión universitaria de las enfermedades de los ojos.

DECOMISO DE ARROZ

El Jefe Local de Sanidad de Guanamaro, ha comunicado a la Dirección de Sanidad, que procedió al decomiso de 715 libras de arroz, que se encontraban impropias para el consumo público.

CLAUSURA DE UN COMEDOR

La Jefatura de Sanidad de la Habana, ha clausurado el comedor de los médicos del Centro Asturiano, por estar en malas condiciones.

LOS DRES. PRUNEDA Y MALDA

Estuvieron ayer por la mañana, a despedirse del Secretario de Sanidad, los doctores Alfonso Pruneda y Gabriel Malda, Delegado de México al Primer Congreso de la Asociación Médica Panamericana, por embarcar para su patria.

SOBRE UNA DENUNCIA

El Jefe del Negociado de Inspección Médica, informó ayer que sobre la denuncia presentada contra la Clínica Gali García, en Arroyo Naranjo, no es competencia de la Sanidad, ya que las quejas sobre los ruidos debe dirigirse al Ayuntamiento.

Expresa también en su informe el citado funcionario, que desde el punto de vista sanitario el estado de la Clínica, es excelente.

PERSONALIDADES EN SANIDAD

Ayer por la mañana el Secretario de Sanidad Dr. F. M. Fernández, recibió una gran cantidad de público en su despacho y distinguidas personalidades, anotando a los doctores Victorino Rodríguez Barahona, Félix Hurtado, José Raúl Mestre, Manuel del León, Ricardo Padierne, Carmelo Urquiaga, Alvarez Guanaga, Dr Armando Barba, Representante Benito Remedios, Comandante Galis Menéndez y otros.

FARMACIAI MULTADA

Por el Inspector General de Farmacia, doctor Jiménez Ansley, ha sido multada la farmacia del doctor Fidel Crespo, de Puerto Esperanza, de Pinar del Río, en la cantidad de cincuenta pesos, por infracción del artículo 29 del reglamento de Farmacia.

INVITACION AL DR. FERNANDEZ

Una comisión integrada por los doctores Gustavo A. Bock, H. Portel Vila, Francisco Carrera y José Olachea, visitaron al Secretario de Sanidad, invitándole para la fiesta que celebrará el próximo viernes la Asociación de Estudiantes de Medicina en la entrega de las Medallas y Trofeos a los atletas triunfadores en las Juntas Deportivas celebradas por la Universidad, así como también la entrega de unas placas de oro al Secretario de Instrucción Pública General Alemán, al Comandante Alberto Barrera y al Jefe de la Marina, señor Fernández Quevedo, por sus constantes esfuerzos en bien de los sports.

LA LINEA AEREA MIAMI-PANAMA

El aeroplano que la inaugurará será piloteado por Lindbergh

SALDRA DE MIAMI EL DIA 4

El avión sólo estará en el espacio 19 horas y media

NUEVA YORK, Enero 14 (AP).—El Coronel Charles A. Lindbergh anunció hoy que piloteará personalmente el aeroplano que inaugurará la ruta postal aérea de Miami a Panamá, de la Pan American Airways, y el cual partirá de esa ciudad floridana el 4 de febrero próximo.

Lindbergh, quien ha sido nombrado consejero técnico de la Pan American Airways, saldrá de Miami a las seis de la mañana del 4 de febrero, en dirección a la Honduras Inglesa, Nicaragua y Colón, Panamá, adonde llegará el 6 de febrero. El aeroplano solo estará en el espacio, volando, 19 horas y media.

El viaje por mar de los Estados Unidos a Colón es de cinco a siete días, y por eso la nueva vía ahorrará de dos a cuatro días en el transporte de correo. La ventaja principal de la línea estará en que se podrá llegar rápidamente a Nicaragua, con cuyos puertos no hay actualmente ninguno servicio de buques.

La ruta postal Estados Unidos-Panamá funcionará dos veces al mes, esperándose que seis meses después sea dedicada a pasajeros. Con ella serán cuatro las líneas aéreas internacionales de la Pan American. Las otras tres, trabajando actualmente, son las de Miami-Habana, Miami-Bahamas y Miami-Puerto Rico.

TOS de los Niños

Coqueluche

y Tos Nerviosa

CURA asegurada por el verdadero

JARABE MONTEGNIET

A. FOURIS, Farmacéutico
13, Rue Lacharrière
PARIS

TOS

es un síntoma de irritación bronquial o pulmonar. Descuidarla es invitar peligrosas afecciones y aún tuberculosis. Sea prudente. A las primeras indicaciones de tos, catarros o congestión, tome sin demora la

EMULSIÓN de SCOTT

MARCAS Y PATENTES
RICARDO MORE
(Ingeniero Industrial)
EX-JEFE DE LOS NEGOCIADOS DE MARCAS Y PATENTES
APARTADO DE CORREOS 796
BARATILLO, 7, TELEFONO A-6438
Se hacen traducciones técnicas y legales del inglés al español

DR HERNANDO SEGUI
GARGANTA, NARIZ Y OIDOS
Prado, 38; de 12 a 3

Dr. P. M. Souza
Garganta, Nariz, Oídos. Hospitales de New York, Viena, Budapest, Habana. San Lázaro 226, de 2 a 4.

Dr. Gonzalo Pedroso
CIRUJANO DEL HOSPITAL MUNICIPAL DE EMERGENCIA
Especialista en Vías Urinarias y Enfermedades Venéreas. Cistoscopia y catetrismo de los uréteres. Cirujía de Vías Urinarias. Consultas de 10 a 12 y de 3 a 5 p. m. en la calle Avenida de la República 354. E-16 Indf. 1 Enero.

DR. PULGARON
Manzana de Gómez 465
Teléfono A-1862
PRIMERA Y SEGUNDA ENSEÑANZA. ENSEÑANZA SUPERIOR Y LATIN
Visitas y Avisos: de 6 a 7.

LA MAYOR
32 EDIFICIOS
600 EMPLEADOS
SARRÁ
DROGUERIA
ABIERTA TODOS LOS DIAS
TODA LA NOCHE LOS MARTES

FARMACIAS DE TURNO

MARTES

Dirección	Teléfono
HABANA	
Ave. de Menocal 113	U-7065
República del Brasil 71	A-8026
Tejadillo 38	M-5272
Pedro Pérez 71	M-4398
Rafael Mª de Labra 180	M-5719
Gral. Aguirre número 1	M-4236
Gral. Manuel Suárez 103	U-6743
Estrada Palma y Colón	M-4640
E. Villuendas y Oquendo	U-6841
R. Mª de Labra y Barcelona	M-5717
Ave. Menocal y Villuendas	U-7070
Máximo Gómez 384	M-4128
Salud número 99	M-5410
Zenea número 59	M-4170
Ruíz de Luzuriaga 129	M-5249
Compostela 163	M-4904
Avenida de la Independencia y Oquendo	U-6830
Ave. Simón Bolívar 71	M-5229
Ave. de la República 203	M-4253
Corrales y Cienfuegos	M-4819
Manrique número 7	M-5160
Pozos Dulces y Lugareño	U-6989
VEDADO	
Calle 17 Nº 58 entre J e I	F-6092
Zapata y B	F-6007
Calzada y 10	F-6262
Calle 17 Nº 453 entre 8 y 10	F-6193
Calle 23 Nº 381 entre 2 y 4	F-6127
VIBORA	
Tejar y 16, Rpto. Lawton	X-2318
10 de Octubre 600	I-7581
San Francisco y Lawton	X-2326
10 de Octubre 444	I-7289
Santa Catalina y Luz Caballero	I-7474
Carretera de Managua y Valiente	I-7213
JESUS DEL MONTE Y SANTOS SUAREZ	
10 de Octubre y Sta. Emilia	I-7565
Santa Emilia y Gómez	I-1309
San Leonardo y Flores	I-7466
10 de Octubre 231	X-2247
LUYANO	
Herrera número 50	I-7641
Pérez y Villanueva	I-7253
Florencia y Bellavista	No tiene.
CERRO	
Churruca 16	I-7440
Santo Tomás 32	I-7231
Calzada del Cerro 458	A-6136

NOTA.—Este grupo deberá prestar el servicio público todo el día y la noche de los Domingos siguientes: Enero 20; Marzo 3; Abril 14; Mayo 26; Julio 7; Agosto 18; Septiembre 29; Noviembre 10 y Diciembre 22.

EXCEMICIDA

MADAME SENTOURE

Maravillosa pomada francesa, infalible para eczemas, herpes, psoriasis, ácido úrico etc. Poderoso específico para llagas, úlceras crónicas. ¡Curas asombrosas! Venta: Sarrá, Johnson, Taquechel. Depósito Máximo Gómez 412. Dr. Morist.

Trajes hechos

ANTIGUA CASA DE J. VALLES HABANA

Estamos en el mes de pleno apogeo invernal. Las actividades sociales exigen indumentaria correcta. Usted se perjudica si va mal vestido. Nosotros compaginamos la modicidad de los precios con la calidad; de ahí lo insuperable de nuestra oferta en TRAJES HECHOS DE MAGNIFICOS CASIMIRES.

M.E.C.D. 2016

SE CELEBRARA HOY EL BAUTIZO DE UN NIÑO EN EL PALACIO PRESIDENCIAL

El Gobernador Villena tratará con el Jefe del Estado de un nuevo problema político que ha surgido en Ciego de Avila

PROXIMA ASAMBLEA DE LOS PROPIETARIOS DE CINES

No fueron reanudadas las audiencias en Palacio. Los aduedos de la Policía Nacional. Los compromisarios senatoriales

A PRIMERA HORA

El Presidente de la República recibió primeramente ayer, a su médico el Dr. Henriquez. Después, separadamente, fueron pasando al despacho presidencial el Secretario de Gobernación, el Jefe de la Policía Nacional, el lider camera! Coronel Carlos Machado, y el jefe del Despacho de Palacio, señor Herrera.

Se retiró después, el Jefe del Estado, en automóvil, acompañado de sus ayudantes, salió hacia Santiago de las Vegas, a la finca "Nenita".

Las audiencias a pesar de que se esperaba que ayer se reanudarían las audiencias no fué así.

El Gobernador Villena, fué visita ayer de Palacio. Hoy volverá. Tiene el propósito de poner en manos del Presidente de la República un nuevo problema político surgido en la región que representa, con motivo del derecho a la mayoría en el Ejecutivo Liberal de Ciego de Avila.

UN ESCRITO

El Representante villareño y jefe conservador de Santa Clara, señor Manuel Rivero, hablando con los repórters declaró a éstos que se dispone a enviar un escrito a los presidentes de Ejecutivos provinciales del Partido Conservador para que estos a su vez lo hagan llegar a los jefes municipales. En ese escrito se les recomienda a los referidos presidentes que en los presentes momentos no traten de asuntos relacionados con las postulaciones de candidatos a cargos electivos.

EMPRESARIOS DE CINES

El doctor Caraballo Sotolongo en visita de ayer a la mansión presidencial, en su carácter de abogado consultor de la Unión Nacional de propietarios de Cines, dijo a los periodistas que el próximo 21 de enero, a las 11 de la noche, tendrá lugar en el local del Teatro Verdún, una asamblea magna, a la que concurrirán todos los miembros de esa Asociación, para tratar de la amenaza existente, referente a que capitales extranjeros se apoderen de los negocios de los nativos en relación con los espectáculos cinematográficos.

COMPROMISARIOS SENATORIALES

Acompañado del Secretario del Gobierno Provincial, visitó al doctor Viriato Gutiérrez, Secretario de la Presidencia, el Gobernador de la Habana, señor Antonio Ruiz. Trataron de la próxima reunión que celebrarán los Compromisarios Senatoriales para su proclamación como Senador Don Carlos, el Vicepresidente de la República también acudió ayer a Palacio. Era su propósito despedirse del General Machado.

LOS ADEUDOS A LA POLICIA

El Presidente del Ayuntamiento habanero, Capitán José Izquierdo, se interesó por el pago de los adeudos a la Policía Nacional, por concepto de antigüedad. Tres años se le debe.

DESPIDIENDOSE

Ruy de Lugo Viña, se entrevistó con el Secretario de la Presidencia de quien se despidió por embarcar a Europa.

TRATANDO DE LOS ASCENSOS

El Secretario de Gobernación y el Jefe de la Policía Nacional, que separadamente acudieron ayer a Palacio, deseaban tratar con el Presidente de la Repúblicas obre el pago del os adeudos a la Policía y de los ascensos a vigilantes de primera.

NUEVO PLAN DE ESTUDIOS

El doctor Alberto del Junco, Don Juan Clemente Zamora Subsecretario de Comunicaciones, y su hijo, perteneciente al cuerpo de Catedráticos de la Universidad Nacional estuvieron en la mansión del Ejecutivo, deseando tratar con el Presidente de la República sobre el nuevo plan de estudios en la Facultad de Derecho.

BAUTIZO EN PALACIO

Hoy se celebrará en Palacio el bautizo de un niño, hijo del doctor Néstor G. Mendoza y Alicia Parra. El acto se celebrará en la capilla de Palacio y oficiará el Arzobispo de la Habana Monseñor Ruiz. El Presidente Machado será el padrino del nuevo cristiano.

BAUTIZOS AYER TARDE

Ayer, a las cuatro y media de la tarde, se celebraron dos bautizos en la morada del señor Laureano Falla Gutiérrez en el Vedado.

Dichos niños eran un hijo del doctor Viriato Gutiérrez al que se le puso el nombre de Laureano Felipe, siendo los padrinos Inocencio Ansola y Herminia Gutiérrez de Ansola, el otro, bautizado fué una niña hija del doctor Agustín Batista Mendoza, que lleva por nombre María Teresa. Fueron sus padrinos Don Laureano Falla Gutiérrez y su distinguida esposa la señora Dolores Bonet de Falla. Asistió el Presidente de la República.

EL DIA DE CUBA

Con motivo de celebrarse ayer el "Día de Cuba", fué servido en Palacio el siguiente menú:

Almuerzo: Huevos fritos, arroz de la tierra, tasajo aporreado de Camagüey, plátanos maduros, chatinos fritos, pollo frito con mojo crudo, viandas salcochadas, ensalada de pepinos y tomates, postre Coquito-li, pan de maiz, casabe, cervezas Polar, Hatuey y Cristal, vino de piña, frutas del país y cafe y tabacos. Comida: Sopa de puré de frijoles negros, papas rellenas, pierna de puerco asada, pollo a la criolla, ensalada de lechuga, flan de piña, queso blanco, pan de maiz, casabe, cervezas Polar, Cristal y Hatuey, vino de piña, frutas del país, café y tabacos.

LIBERTAD PREPARATORIA

Se le ha concedido al penado Oscar Lara Yero, dispensándosele el resto que le falta por cumplir de la pena que le fué impuesta por un delito de "Deserción", en causa número 113927 del Segundo Distrito Militar.

Recomendación a los Ayuntamientos Respecto a la Necesidad de Reglamentar el Retiro Obrero

AYER SE ENTREVISTO CON EL ALCALDE MUNICIPAL UNA COMISION DE LA ASOCIACION DE LOS COMERCIANTES DE LA CALLE DE NEPTUNO

DOS CICERONES EXTRANJEROS SIN TITULO, MULTADOS EN $10 CADA UNO

HA SIDO OTORGADO EN EL INSTITUTO PROVINCIAL EL PREMIO "JOSE MARTI", QUE HA SIDO INSTITUIDO POR EL AYUNTAMIENTO DE LA HABANA

El Hospital de Maternidad.—El Alcalde ha informado al Presidente de la Junta de Educación, que no puede acceder a la solicitud que se le hiciera para facilitar una glorieta con destino a las autoridades que habrán de presenciar la parada escolar que se verificará el día 28; toda vez que ese mismo día tendrá efecto el acto de la colocación de la primera piedra para la construcción del Hospital de Maternidad, donde se utilizará esa glorieta.

Si son contribuyentes.—Los distintos Jueces de Instrucción de esta capital interesan saber si son contribuyentes al Municipio por algún concepto, los señores Carlos Hernández Shuter, Javier Cruz, Francisco Flores Gutiérrez, José Luis Peña Delgado, Pelayo Garrio Figueroa y Emilio Figueroa.

No se paga contribución.—La octava estación de policía da cuenta de que en Llinás 21, funciona sin licencia una mesa de billar.

La seguridad del obrero.—El Gobierno Provincial ha traslado a la Alcaldía copia de la circular dirigida por la Secretaría de Gobernación, a los Alcaldes, recomendando la adquisición de la Revista Municipal del doctor Carrera Justiz.

Al propio tiempo se traslada una nueva circular de la Secretaría de Gobernación, ordenando a los Ayuntamientos adopten acuerdos para la seguridad del trabajo de los obreros en las construcciones donde existan tendidos eléctricos aéreos, ya que por algunas municipalidades se ha interpretado erróneamente una circular anterior del propio centro, invadiéndose con ellos disposiciones de leyes y reglamentos en vigor y atribuciones de la Secretaría de Comunicaciones.

Licencias de obras despachadas.—La Jefatura del Departamento de Fomento, ha enviado a la taquilla número 11, para su entrega a los interesados, previo el pago de los arbitrios correspondientes, las siguientes licencias de obras:

Obras nuevas: construir tres apartamentos en Blanquizal entre Herrera y Compromiso. Ampliaciones de obra en la casa calle Cuarta esquina a Quinta, Vedado. Ampliaciones de obra en 6 entre 21 y 23. Ampliaciones de obra en Príncipe 47. Construir una casa en Avenida de Wilson, entre Paseo y 2. Construir una casa e nB entre 29 y 31.

Obras menores: Santa Emilia esquina a Dolores. General Casas número 1. Avenida de Italia 92. San Mariano 90. Ricla 14. Víctor Muñoz y Subirana. Príncipe 59. Panchito Gómez 76. Avenida de Washington 8. Ayuntamiento 14. Finlay y A. San Miguel.

Obras sanitarias: Séptima entre 9 y 11, Vedado.

Obras sin licencia.—La policía da cuenta a la Alcaldía que en las casas calle 25 entre 24 y 26, en el Vedado, Pi y Margall 40 y en Plácido 3, se están realizando obras sin licencia municipal.

En malas condiciones.—El señor Daniel G. García, ha denunciado a la Administración Municipal, que la casa situada en la calle Flores número 23, se encuentra en malas condiciones, amenazando ruína.

Alineación pedida.—Se ha dirigido al Alcalde el señor Lucio González Gutiérrez, pidiendo se proceda a la alineación de la casa Avenida de Bélgica 69, a cuyo efecto acompaña la escritura de dicha propiedad.

Glorieta frente al Union Club.—El Presidente del Union Club ha solicitado permiso de la Alcaldía para construir una glorieta frente al edificio social con objeto de presenciar los paseos de Carnaval.

Defraudación.—Denuncia a la Alcaldía la Sub-Estación de Policía de Arroyo Naranjo, que en la Calzada de Bejucal y Habana, garage La Especial, funciona sin licencia municipal una cantina de bebidas.

Notificaciones.—Remitió al Municipio la Jefatura de la Policía Nacional 92 notificaciones de multas impuestas por diversas infracciones de las Ordenanzas Municipal, procediendo 41 de la Sección de Tránsito, 11 de la décima estación y el resto de los otros prescintos.

Reclusiones en Guanajay.—Informa la Jefatura de Policía haber dado cumplimiento a las órdenes judiciales, recluyendo en el Asilo Reformatorio de Guanajay a los menores Julián Santos, Julio Vázquez Mateo y Alberto Taboada y Maza.

Mejoras en la calle de Neptuno.—Ayer se entrevistó con el Alcalde una comisión de la Asociación de Comerciantes de la calle de Neptuno, integrada por los señores Genaro Pedroarias, Vicepresidente; Miguel Benejam, Secretario y Jesús Pérez, vocal, tratándose de asuntos relacionados con mejoras en esa importante vía comercial.

Capablanca.—También fué recibido por el doctor Gómez Arias, el notable ejedrecista cubano, señor Raúl Capablanca, quien deseaba presentar sus respetos a nuestro Alcalde, de regreso a la Habana.

El Premio José Martí.—El Director del Instituto Provincial de la Habana, participa a la Alcaldía, que el premio José Martí, acordado por el Ayuntamiento, le fué otorgado al señor Oton García Caturla.

En el consultorio dental de la Escuela Normal.—El doctor Chirino Chacón, acompañado de la Directora y de la Secretaría de la Escuela Normal para Maestras de la Habana se entrevistó con el Alcalde, para solicitar de él, que la doctora Georgina Shelton, del Servicio Dental Municipal, pase a prestar servicios en comisión en el Consultorio establecido en dicho plantel.

El Tesoro Municipal.—La recaudación obtenida por la Tesorería Municipal el día 12 del actual, fué esta:

Por ejercicio corriente: $15.306.08. Resultas, $1.002.71. Para el Consejo Provincial, $1.159.15.

Existencia en caja: ejercicio corriente, $129.254.75 Resultas: 853.763 pesos 45 centavos. Para el Consejo Provincial, $18.048.31. Presupuesto Extraordinario, $287.94. Por depósitos de todas clases, $60.449.61. Total general en caja, $1.061.804.06.

Los cobros.—Los cobros el expresado día por cuotas ocasionales, ascendieron a $444.45 y por multas, a $120.00.

Nuevos establecimientos. Para establecerse en esta ciudad, han solicitado licencia de la Alcaldía, los señores Urbano Bouza, para tabaquería al menudeo, en Zanja 59; José Prieto, para carpintería, en San Gregorio 2; Angel García, para puesto de tabacos y cigarros, en Marta Abreu 31; Angel Fraga, para ferretería, en el Mercado de Colón; Antonio Candamio, para figón, en Oficios 76; José González, para almacén de tejidos con taller, en Aguacate 120 y Gliberman, para bazar de ropa hecha, en Monte 403.

Las ordenanzas de construcción.—Fueron multados por el Alcalde en 25 pesos, por infringir las Ordenanzas de Construcción, los señores Enrique Fernández, de Jesús del Monte 608 y Sabini y Rodríguez, de 6 y 11, Reparto Batista.

Cicerones multados.—Por estar ejerciendo de cicerone sin tener licencia municipal, fueron multados en diez pesos, los señores Juan Hitchman, de O'Reilly 77 y Charles Glastodne, de Jesús María 130.

El traspaso de la licencia.—Por no dar cuenta oportunamente del traspaso de la licencia de sus respectivos establecimientos, fueron multados en 25 pesos, los señores Santiago Fraga y Eneg Yich, de Perseverancia 54.

Expediente pedido.—La Audiencia de la Habana pide a la Alcaldía se le remita el expediente personal del señor Francisco Villegas Piñeiro.

Moneda abandonada.—Por la Jefatura de Policía se ha remitido a la Alcaldía una moneda de a peso plata, que fué encontrada abandonada en la esquina de las calles de Pi y Margall y Cuba, por el menor Clemente Menéndez.

Para un juicio correccional.—Para resolver un juicio correccional interesa el Juez de la Primera Sección, se le informe por la Alcaldía si la multa impuesta al señor José Ibáñez Piñón por infracción municipal fué rebajada a diez pesos por la Alcaldía.

Denuncia.—Daniel I. García, ha denunciado en la Alcaldía que el encargado de la casa de vecindad situada en la calle de Flores número 23, no lleva el libro Registro de sus inquilinos como está ordenado por la Alcaldía.

Queja reiterada.—Ha reiterado a la Alcaldía el doctor Andrés G. Weber, su denuncia acerca de los escándalos que producen durante la noche en el café situado en la calle Egido número 17, y pide que se le retire el permiso que disfruta para permanecer abierto durante altas horas de la noche, cuyo permiso ya le fué retirado por la Alcaldía, volviéndosele a conceder.

La herida fué profunda...

pero no me quedó cicatriz, porque me apliqué *Unguentine* que me calmó el dolor y sanó pronto la herida, evitándome la infección.

Para cortaduras y quemaduras,

Unguentine

ANTISEPTICO CUTANEO SANATIVO

The Norwich Pharmacal Co., Norwich, N. Y., E. U. A.

INFORME DEL DR. LOPEZ SILVERO

Dice que es excelente el estado sanitario de las Villas

Ayer regresó de su viaje de inspección por la provincia de Santa Clara, el doctor José E. López Silvero, Jefe de Despacho de la Secretaría de Sanidad, en cumplimiento de las instrucciones recibidas por el Secretario de Sanidad.

El doctor López Silvero, informó al doctor Francisco María Fernández, del estado sanitario de Las Villas.

También informó haber intervenido en la solución armónica del problema existente entre los médicos de Sagua la Grande.

Refiriéndose al poblado de Santo hacer saber el Dr. López Silvero, la necesidad de que en los próximos Presupuestos pase a formar parte de la Jefatura local de Sanidad de Encrucijada, consignada las cantidades necesarias para su sostenimiento como Apéndice.

Termina el informante, expresando que pudo apreciar las buenas condiciones sanitarias de muchos centros visitados e inspeccionados, lo que dice la buena actuación de los funcionarios de la Sanidad en ese sentido.

La gratitud de

PARTAGAS

a los fumadores

Cuantiosos premios ahora para ellos

Como reconocimiento a su sacrificio en favor de nuestras lindas mujeres, que todo lo merecen, durante el Concurso de Carnaval que acaba de terminar con éxito sin precedente en Cuba.

¡Veinte millones de votos bien justifican una amplia recompensa a los consumidores!

Vaya guardando las cajetillas vacías de PARTAGAS y CARUNCHO (en sus distintos tipos), AMOR EN SUEÑO, ALGO BUENO, LA EMINENCIA y ELEFANTES.

Pronto publicaremos las bases de este plan de obsequios a los fumadores

Será algo de grandes proporciones también

Ramón Rodríguez, S. en C.

Anúnciese en el DIARIO DE LA MARINA

El Dinero es Menor de Edad

Por lo tanto, irresponsable de los errores que comete.

Esos cinco pesos suyos no son culpables de que usted los invierta mal.

Ellos van a donde los lleva papá.

Y si usted los coloca en Billetes de la ANTIGUA DE PELLON, es muy posigle que se le conviertan en $5.000.

VENGA, LLAME O ESCRIBA HOY

Peña y Vega — Teniente Rey y San Ignacio. Apartado 408. Tel. A-3148.

(Precios especiales a revendedores)

EN LA STRIA. DE SANIDAD SE REUNIO AYER EL PATRONATO ANTITUBERCULOSO

Se proveerá de mayor cantidad de medicina el Dispensario de Jesús del Monte. Otros importantes acuerdos tomados

Bajo la Presidencia del doctor Francisco María Fernández, Secretario de Sanidad y Beneficencia, se reunió ayer, en el despacho del mismo, el Patronato Nacional encargado de la Campaña Antituberculosa en la República. Se encontraban presentes las señoras Corina García Montes de Aballí, Margot Barreto de Bru, Rafaela Mederos de Fernández, Elvira Obregón de Cruz, Sarah Larrea de García Tuñón, Orosia Figueras de Parajón, Blanca García Montes de Terry, señorita María del Carmen Cabello, y los doctores Fernando Rensoli y Machado y Fernando José del Pino y Trujillo, y actuó de Secretario el señor Rafael Castro, el siempre atento y competente Jefe de la Oficina de la Secretaría de Sanidad y Beneficencia.

El doctor Fernández entera a los miembros del Patronato, de que se ocuparía de "proveer de mayor cantidad de medicinas el Dispensario de Jesús del Monte y el Sanatorio La Esperanza, a medida que aumente el número de enfermos". Se aprueba el crédito para la adquisición y funcionamiento de las esterilizadoras y otros instrumentos para el primero de dichos dispensarios, dividiendo los informes entre los dos dispensarios, teniendo en cuenta la vecindad de cada paciente.

Se da cuenta del estado de los fondos correspondientes al Patronato que según informes de la Secretaría de Hacienda ascienden a la cantidad de ciento un mil pesos ($101.000.00), de los cuales se han situado sesenta y cinco mil pesos $65.000.00) quedando treinta y seis mil pesos, $36.000.00 en Hacienda y el resto afectado por las obras que se vienen realizando.

Es comisionada la señora Larrea, para la adquisición de doscientas sillas de caoba, para las nuevas casetas y babellones del Sanatorio La Esperanza y la señora Figueras de Larrea para comprar cien equipos y mesas de vitrolite para "la Esperanza".

El doctor Fernández da cuenta de que el día día 24 hará entrega de sus títulos a las Damas Visitadoras que cursaron sus estudios en el Instituto Finlay.

Por último se da un voto de confianza, al señor Secretario de Sanidad y Beneficencia, para que haga los estudios y disponga la construcción de un hospital para niños tuberculosos.

LA REGENTE

NEPTUNO Y AMISTAD

Se pone en conocimiento de aquellas personas que tengan prendas empeñadas y adeuden seis meses de intereses, pasen a pagar los mismos a fin de evitar sean incluídas dichas prendas en la próxima subasta.

CAPIN, GARCIA Y CIA.

CORTE AQUI

Aqui están los 30 nombres de las hadas de La Estrella

Señale quince: solamente 15. Haga una cruz en cada una de las 15 que usted escoja No se equivoque. No marque de menos ni de más. Peligra el premio que usted puede ganar. Que no haya confusión en las señales.

- ☐ LILIA
- ☐ EULALIA
- ☐ ACACIA
- ☐ CARMEN
- ☐ LEONOR
- ☐ VICTORIA
- ☐ DONDINA
- ☐ ADA
- ☐ ZITA
- ☐ ELENA
- ☐ MERCEDES
- ☐ ANGELES
- ☐ NINFA
- ☐ REGINA
- ☐ PERLA
- ☐ ALICIA
- ☐ FLAVIA
- ☐ LUCRECIA
- ☐ BEATRIZ
- ☐ ODA
- ☐ VIRGINIA
- ☐ SILVIA
- ☐ DULA
- ☐ FLORA
- ☐ MARGARITA
- ☐ ROSA
- ☐ OLGA
- ☐ IRMINIA
- ☐ NIEVES
- ☐ MARTA

Ponga su dirección bien clara

NOMBRE

CALLE, Nº

CIUDAD Y PROVINCIA

Recorte esta parte del anuncio y envíela antes del día 17.

Por correo, dirijalo así:

LAS HADAS DE "LA ESTRELLA"

Apartado 686

Habana.

O llévelo en un sobre al Depósito de "La Estrella", en Obispo 88.

M.E.C.D. 2016

SOCIEDADES CUBANAS

Doy hoy la relación de las fiestas eclebradas el pasado sábado en el Palatino Tennis Club, Sociedad del Pilar y Deportivo de Cárdenas.

Ayer, por causas ajenas a mi voluntad, me vi precisado a dejar de publicar las Sociedades Cubanas.

SOCIEDAD EL PILAR.—Resultó un acontecimiento el baile del pasado sábado. Más concurrido que los dos anteriores.

Numerosas fueron las comparsas que concurrireon al Pilar, dándole animación a la fiesta con sus alegres risas y vistosos trajes.

La concurrencia femenina, como siempre, numerosa y selecta.

He aquí la relación: en primer término, Pilar Rodríguez y Lilita Alvarez, encantadoras señoritas, todo distinción y belleza.

A continuación, esta pléyade de beldades:

María Angeles Marín; Julia Tristán; Inés Abella; Victoria Miranda; Fanny Viqueira; Julia López; Antonia Bonet; María Perea; Margarita López; Araceli López; Rosa Fernández; Celia Quintana; Laura M. Díaz; Angela del Río; María García; Evelia García; Angelina García; Leonila González; Matilde Castilla; Delia Vizcaíno; Angelita González; María Díaz; Carmen Pérez; Virginia Pérez; Rosario Basuardo; Mercedes Massana; Elvira Diana; Altagracia García; Lina Hary; Isabel Pérez; Mariana González; Ana Luisa y Clara Santamaría; Margot Ayala; Carmen Pérez; Mercedes Linares; Virginia Pruneda; Evangelina Pérez; Elena Alvarez; Esther Riverón; Anita y Cuca Royo; Dolores Muñiz.

Consuelo Morales; Lina Gómez; Berta Mora; Rosa Díaz; Elena Díaz; Claudina Soto; Carmelina Terón; Carmen Larrinaga; María Teresa Perea; Rosa Vega; Lidia y Leonor Alvarez; Milagros Rey; Violeta Martín; Estrella Corrales; Lilia López; Carmelina Jiménez; Blanca Alvarez; Ofelina Alvarez; Evangelina García; Emilia Fernández; Emelina Fernández; Cándida Muñiz; Isaura Varela.

Mi felicitación al Pilar, extensiva a toda su Directiva.

El próximo sábado celebrarán otro baile de carnaval.

PALATINO TENNIS CLUB.—El pasado sábado se celebró en esta sociedad, la toma de posesión de la nueva Directiva, que preside el rico industrial señor José Pintueles.

Después del ritual de costumbre y de discursos pronunciados por los miembros de la saliente y nueva Directiva, dió comienzo un baile que duró animado hasta la mañana del domingo.

Imposible dar completa la relación de damitas que disfrutaron de la fiesta. He de anotar algunas que recuerdo.

La presidenta y secretaria del Comité de Damas, señoritas Aida Fernández y Adelaida Casal, simpáticas y entusiastas palatineñas.

Angelina García; Vitalia Miranda; Nena Flores; María García; Nena Sánchez; Paquita Rubiales; Nena Fernández; Luz Divina García; Carmela Rubiales; Carmen San Justiz; Berta Lobo; Lola Armand; Graciella Otero; Emma López; Luz del Río.

Y las señoras María Iglesias; Obdulia Montero; Sara Jurado; Adoración Douval y Josefina Gómez.

Un buen año 1929 para la actual Directiva.

DEPORTIVO DE CARDENAS.—El pasado sábado celebró esta sociedad su primera fiesta bailable, la que fué un exponente bello de las grandes simpatías que en poco tiempo ha conquistado.

El programa musical fué cumplido al pie de la letra.

La concurrencia quedó complacida.

Isolina Oliveira de Madico; María Nava Viuda de Pantiga; Nieves Ceballos; Angela Pérez y Francisca Vázquez.

Y entre las damitas: Hortensia y Nenita Pardo; Beatriz González; la simpática Lolita del Río; Conchita Viñas; Gabriela González; Mercedes Fraga; Olga, Margot y Angelita Carriazo; Olimpia iménez; María Pérez; Esther Matamala y Carmen Ceballos.

En párrafo aparte la bellísima Jorgelina Fernández y las simpáticas María del Río y Mercedes Valdés Weldos.

ULTIMA NOTA.—Para felicitar a un querido amigo, Francisco Arroyo, el galano redactor de las Sociedades Cubanas de "La Lucha", que ha sido nombrado por el Director de "La Prensa", redactor de la misma sección de Sociedades en su periódico.

Cuentan pues las Sociedades Cubanas con un nuevo periódico y con osigno de garantía, redatadas por Francisco Arroyo.

Enhorabuena.

Enrique PORTO.

Los preparativos para la gran fiesta del 24 de marzo próximo

Mucho van prosperando los trabajos realizados por la Comisión de Fiestas de la Asociación de Enfermeros para el día 24 de Marzo en todos los Jardines de La Tropical, Comisión que preside el señor Guzman.

En el Salón Tropical ejecutará un selecto programa una banda, alternando con sexteto.

En el salón Mamoncillo una nutrida orquesta desarrollará un atractivo programa.

En el salón Ensueño estará el programa a cargo de un afamado son.

La Casa Life

LA CASA DE LAS CUNAS

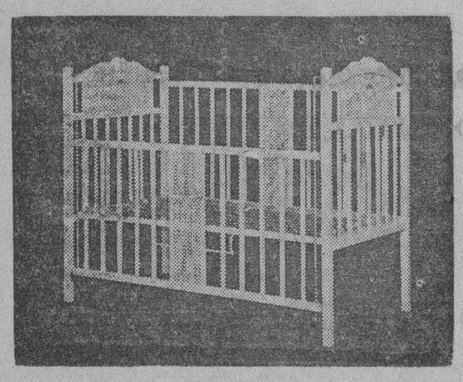

Modelo No. 2850

30x54 pulgadas. — Colores: marfil, rosa y azul

Precio: $20.00

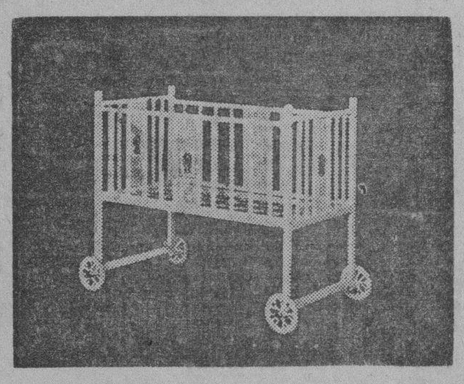

Modelo No. 2812 — 22x42 pulgadas

$12.00

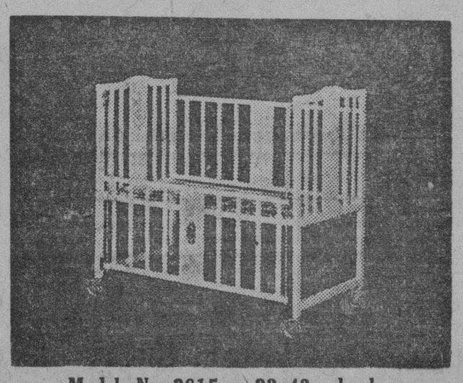

Modelo No. 2815 — 22x42 pulgadas

$15.00

Colchoneticas para las mismas, de $1.00 en adelante.

Visite nuestra exposición. Solicite Catálogo.

Teniente Rey y Habana. San Rafael y Rayo.

SOCIEDADES ESPAÑOLAS

SECCIONES DEL C. ASTURIANO

Quedaron constituídas las de Intereses y Sanidad

Anoche, en sus respectivos locales del palacio de tan importante Centro, tomaron posesión de sus cargos los miembros designados para integran las laboriosas Secciones de Sanidad y de Intereses Materiales cuyos nombres ya dimos al reseñar el acto solemne de la toma de posesión de la nueva Junta Directiva.

Entre los que se iban, después de haber cumplido con su deber, y los que llegaban a cumplir con los suyos, se cruzaron frases y palabras muy fraternales.

A la cabeza de la Sección de Sanidad figuran como Presidente el señor Faustino Grana y como Vicepresidente el señor Emilio Fernández, cuya labor admiran y aplauden todos los asociados, labor que secundarán con entusiasmo todos los vocales.

Y a la cabeza de la Sección de Intereses Materiales figura como Presidente, el señor José María Alvarez, y como Vicepresidente el señor Claudio Piquero; socios de mérito y de prestigio, que con sus Vocales habrán de rendir una intensa y fructífera labor.

SECCION DE INMIGRACION.

Se estudia el proyecto de intensificar la labor de esta Sección, que tomará posesión hoy, por la noche, agregándole a las Delegaciones que de ella dependen las Delegaciones establecidas ya en la República Dominicana, New York, Tampa Fla., Cayo Hueso y Asturias. En cuya intensificación habrán de triunfar su nuevo Presidente señor Pérez Táramo y todos los señores que la forman.

"DEPENDIENTES" Y EL GRAL. MENDIETA

Contestación a la laudatoria carta enviada a la sociedad

El Presidente de la Asociación de Dependientes ha contestado al señor Pablo Mendieta, la siguiente carta en relación con una de gracias que le dirigiera el mencionado general Mendieta.

Dice así:

"La Habana, Enero 8 de 1929.

General Sr. Pablo Mendieta.

Ciudad.

Muy distinguido señor y amigo: Ayer 7 he recibido su amable carta de fecha 4 del corriente mes, expresiva de su agradecimiento por las atenciones que los cirujanos doctores González y Ferrer, dispensaron a su hijo recientemente operado en nuestra Casa de Salud, aprovechando a la vez el momento para ratificar que todo cuanto la opinión público reconoce y exalta de nuestra administración, organización y esmerados cuidados en "La Purísima Concepción", ha podido ser corroborado por usted durante la estancia de su querido hijo.

Al aceptar las enaltecedoras frases de elogio en favor de nuestra Asociación, muy meritorias y valiosas por ser de usted, permítame que le exprese en nombre de la Junta de Gobierno y en el mío propio, el más sincero y hondo agradecimiento, significándole que daré cuenta a la Junta Directiva, con verdadero gusto, del espontáneo y eficacísimo testimonio que amablemente nos envía.

Aprovecho la oportunidad para reiterar a usted mi más alta y respetuosa consideración,

(Fdo.) Antonio Pérez, Presidente.

FIESTA FAMILIAR EN JOVELLANOS

Se celebró con motivo de la inauguración del nuevo local

Con motivo de la inauguración en su nuevo hogar social de la calle de O'Reilly se celebró por los socios de "Jovellanos" una reunión familiar que resultó animada y elegante, ya que la exaltaron con su belleza y elegancia gran número de damas y damitas, dulces asociadas y dulces amigas de los simpáticos jovinos.

La presidió el Presidente señor Germán Gómez rodeado del Vice señor Antonio Sánchez Marcos; del Secretario señor Eladio F. Alonso; del Presidente de la Sección de Deportes señor Fernando Collar; del Presidente de Declamación señor Eustasio Santana; todos los miembros de su Junta Directiva y gran número de asociados. Concurrían en pleno el elegante y gracioso grupo que forma la Sección Femenina; señoritas María Luisa Rodríguez; María Luisa Romero; Nieves Suárez; Inocencia Torres; Carmelina Cortina; Angelina Cortina; Carmen y Josefina Gracia; Amalia Sánchez y Josefina Fernández Capdevila y algunas más. Otras damas y otras damitas, también lindas y graciosas eran prestigio de la cordialísima reunión.

La fiesta que comenzó por ofrecer un champan y unas pastas a los bien queridos y admirados socios de la Sociedad cultural terminó con un precioso baile y el baile en un animado desfile.

CANDIDATURA DE "LA DEVESANA"

Relación de socios electos para formar nueva directiva

Celebró su Junta General de Elecciones habiendo sido electa la siguiente candidatura para el ejercicio de 1929 al 1931.

Presidente: Señor José Peña Pita. Secretario: Señor Pedro Martínez Insua. Tesorero: Señor Juan Loureiro Castro y vocales: Señores Ramón Peña Pita. José Castro Hermida, Manuel Fernández, Manuel Pardo Bellas. Suplentes: Señores José Pita Balseiro, Emilio Soto Carrodeguas, Luis Rey Peña y Gumersindo Gómez. Del Artículo número 47: Señor Ramón Caabeiro, José Saavedra y Emiliano López Cribeiro.

ACTOS PARA HOY

HIJOS DEL AYUNTAMIENTO DE LA ESTRADA. —En el Centro Gallego, a las 8 y 30 p. m.

NATURALES DEL CONCEJO DE ILLAS. — Junta general, en el Centro Gallego, a las 8 y 30 p. m.

NATURALES DEL AYTO. DE ORTIGUEIRA. — Junta general, en el Centro Gallego, a las 8 y 30 p. m.

CENTRO ASTURIANO. — Sección de Inmigración, a las 8 y 30 p. m.

CLUB GRADENSE. — Junta Directiva, en el Centro Asturiano, a las 8 y 30 p. m.

Movimiento de Enfermos en las Quintas de Salud Hasta las Cuatro de la Tarde de Ayer

"LA PURISIMA CONCEPCION" DE LA ASOCIACION DE DEPENDIENTES

INGRESARON: Juan José García Ruiseco, Ceferino Arce Ramírez, Eleuterio Peña Vidal, Ramón Oswaldo Fuentes Mardomingo, Raul Lomas Navarrete, Jorge Farah Mallar, Rafael de la Vega López, Marcos Rodríguez Arencibia, Juan Martínez Hernández, Isidro Barrios García, Esteban Piñón Ubeda, Fermín Berrueta Gaviria, Francisco Vázquez Expósito, Andrés Vilar Lage, Jesús Rutes Flores, Antonio Perdomo Sánchez, Teodoro Díaz González, Félix Galtes Ros, Justo Díaz Cano, Ismael Vera y Fernández de Lara, Apolonio Rivero Pérez, Margarita Manrara Batista, Francisco Guadalupe Perera Ruiz, Raul Ibáñez Curbelo, Angel Gándara Ontañón, Eduardo Menéndez Zubizarreta, Antonio Escarpanter Moreno, José García Delgado, Luis Torres Hernández, Antonio Feijoo Quintana, Luis Iturbe Lima.

SALIERON DE ALTA: Juan Pieras Sif, José Romeu Vilar, Ramón Pérez Padrón, Mario Mejuto Rodríguez, María Justina Toledo Seguí, Joaquín Fernández Fernández, Arturo Munder Barrié, Eduardo Cuervo Fiallo, Rita Almiñaque Agudo, Rafael Gómez Padrón, Alfonso Fernández Herrera, Manuel Orcina Valdés, Jesús González Arenas, Alberto Funes Guerra, Armando Dedeu Royo, Estrella Ruiz Martínez, Fernando Query Pla, Sixto Martínez Larrondo, Pedro González González, Saul Díaz Martínez, Avelino González Rodríguez, Carmen del Castillo Prado, Concepción del Castillo Prado. Falleció: Pedro Benítez Veras.

"LA BENEFICA" DEL MUY ILUSTRE CENTRO GALLEGO

INGRESARON: José María Pazos Reguerio, José Rosendo Fernández, Ricardo Gómez González, Pedro Pérez González, Emilio Corteizo Cebeira, Justo Alrarco Moure, Manuel Carrera Tintorez, Joaquín Suárez Regueira, José Espiñeiro Vilariño, Ramón López Prado, Alejandro Boquete Vela, Eduardo Fernández Iglesias, José Rodríguez Pérez, José Bergantinos Rodríguez, Benito Lorenzo Páramo, José González, Juan Saá Leunido, Julio González Santos, Arturo Pérez Rodríguez, Francisco Gende Botana, Juan Vázquez Rodríguez, Ramón Zagoa Vázquez, Lorenzo Alvarez Iglesias Manuel Quesada Abelleira, Eugenio Fernández Alvarez, Manuel Feijóo Garrido, José Iglesias Iglesias.

SALIERON DE ALTA: Eduardo Penedo Rivero, Eduardo Penedo Pandelo, Fidel Araujo Curado, Antonio Gato Prieto, Telmo Calviño Arias, Domingo Rodríguez Llorado, Manuel Gómez Suárez, Manuel García López, José Ramón Tririn Tella, Joaquín Martínez Canoso, Izeiman Szrare, Manuel Barreiros Chao, José López Martínez, Manuel Pernas López, Digno Casal, Luis Fernández Casall.

"COVADONGA" DEL CENTRO ASTURIANO

ENTRADAS: Aurelio Blanco Valdés, Florentino Menéndez Menéndez, Marcelino Rionda Rionda, Balbino González García, Manuel Suárez Sánchez, Raul Sanson Jiménez, Benjamín Fernández Fernández, Fernando González Gutiérrez, Rafael Alvarez Cabal, Francisco Ojida, Antonio Moreno Bernal, Cosme Gómez Fernández, José Sánchez Rodríguez, Domingo Morán Barbero, Rafael Fernández, César Canto Torres.

SALIDAS: Sandalio Pérez Fernández, Norberto Pérez Camacho, Avelino García Díaz, Prudencio Pereda Rodríguez, Juan Transguarción, Angel Arredondo Elvira, Julián García Alvarez, Andrés Valdés Rivero, Rodolfo Vamoso Villa, Miguel Valdés, Frade, Evaristo Menéndez García, Constantino Cortina, Carlos del Valle, Laureano Cabañas Zaragoza, Calixto Fernández Fernández, Nicolás del Río Santos, Tilo Florez Muñoz, Vicente Viña Cestana, Manuel Fernández González, Benigno Sánchez López, Florentino Bravo Castro, Alfonso García Fernández, Manlel Fernández Oca, Luis Jiménez Marín, Vicente Mortera Loredo, Manuel Fernández Rodríguez, Andrés López López, Francisco Casielles Trielles, Celestino Alvarez García, Victoriano Suárez Menéndez, Gerardo Sierra López, González Fernández María.

"NUESTRA SEÑORA DE LA CANDELARIA" DE LA ASOCIACION CANARIA

INGRESARON Elisardo Norman, Antonio Pérez Guzmán, Eloy Amaral, Agustín Cruz, Juan Rodríguez Hernández.

SALIERON DE ALTA: Vicente Rodríguez Suárez, Antonio Pérez Guzmán, Domingo Marrero.

"SANATORIO" DEL CENTRO CASTELLANO

INGRESARON Florencia Ortizvieya.

SALIERON DE ALTA: Francisco Nistal, Manuel Sirvant, Amalia Fernández.

"LA BALEAR" DEL CENTRO BALEAR

INGRESARON: Antonia Díaz Serrano, Delia López Arce, Josefa Valdés Méndez, Jacinto Suárez, Isidora González Lalín, Caridad García Monesto, Petra González Denis, María Arias Arroyo.

SALIERON DE ALTA: María Cajide Morejón, Encarnación Díaz Ramírez, Pedro Falcó Riera, Severo Permuy Pérez, Elvira García Pérez, Vicente Prida Mata, Asunción González Tejeda.

"CONCEPCION ARENAL" DE HIJAS DE GALICIA

INGRESARON: Manuela Pérez, Ramona Bravo, María Blanco, Amparo López, Concepción González, Delia Martínez.

SALIERON DE ALTA: Carolina Méndez, Luz Divina González, Amadora López, Clotilde Monteiro, Alejandrina González, Josefa Bahamonde, Lucía, Luco, María Calviño, Josefa Rodríguez, Fernanda Lago, María Luisa Hernández, Josefa Vázquez, Elena Valle, María Corral, Adela Pérez y Francisca Vázquez.

LA DIRECTIVA DE LOS GRANDALESES

Con gran entusiasmo ha sido electo su nuevo directorio

Reunida en el Palacio Asturiano la Junta general, presidida por el señor Antonio Mon, se procede a dar lectura al acta anterior, la cual fué aprobada por unanimidad.

El Tesorero señor Ramón Montesería dió lectura al balance semestral el cual, no solamente fué aprobado por unanimidad, sino que este señor recibió una gran ovación por dejar en caja un remanente que nunca en su brillante historia alcanzara el Club Grandalés.

Se trataron a continuación asuntos de correspondencia y generales, en éstos se acordó reformar el reglamento a propuesta de Don Manuel Monjardín, usaron de la palabra varios asociados los cuales deliberan sobre este asunto, y se nombro una comisión que llevará a una asamblea general próxima la reforma de nuestra carta magna.

Terminados los asuntos ordinarios el señor Presidente dice que se procederá a celebrar elecciones generales a cuyo fin solicita la presentación de candidaturas.

Solamente fué presentada una candidatura por el señor Faustino Pérez y el señor Presidente procede a proclamar por unanimidad cuya proclamación fué sucedida por prolongados aplausos.

Integran la nueva Directiva los señores siguientes: Presidente Paulino Rodríguez Vega, primer vice José Jardón, segundo vice Avelino Fernández, secretario Manuel Arias, vice Faustino Pérez, tesorero Emilio Fernández vice Manuel Peiras. Vocales: señores Manuel Recarey, Manuel Monjardín, Ramón Montesería, Rogelio Cancio, Ramiro García Benjamín Alvarez, Jerónimo Rón, José Mon López, Antonio Méndez, Rosendo Fodríguez, Facundo Mesa, José M Bolaño, Emilio Parada, Robustiano Fernández, Enrique Valledor y Manuel Campos.

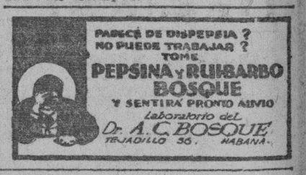

MISCELANEA

CONTESTANDO

—I—

Señor Juan Pérez de Hinojosa. Vedado.

Muy señor mío:

Contesto con sumo agrado a su culta carta de fecha 6 del presente mes, porque aunque no podamos ponernos de acuerdo respecto a nuestra distinta manera de pensar sobre literatura, como seguramente lo estaríamos si se tratase de elogiar los cigarros de La Gloria, me gusta departir con personas cultas cual lo es usted, sabedor de que nuestras discrepancias no han de pasar jamás los límites de la cortesía.

Y no podemos estar de acuerdo, como tampoco he podido ponerme a tono con mis paisanos en Asturias, al penetrar en un establecimiento y pedir yo cerveza Llave, o de otra marca, en vez de sidra. Esto sacaba de quicio a mis amigos.

—¡Pero es posible que bebas ese "mexo" y desperdicies la sidra!

—No es desprecio; lo que ocurre, es que no me gusta esa bebida y prefiero la cerveza o el coñá Pemartín.

Con la literatura pasa lo mismo. A usted, y le alabo el gusto, le entusiasman más las novelas de Don Benito que las de Don Armando. A mí ninguna novela del primero me ha entusiasmado tanto como "La hermana San Sulpicio", ni siquiera como "La hija de Natalia" que escribió hace pocos años. Cuestión de gustos. Aznar, (don Manuel) ha ido más allá, confesando en las páginas de este DIARIO que don Benito le producía sueño: esto es: las obras de Don Benito. Yo no me atrevería a decir tanto, aunque me regalaran mil corbatas Rusquellanas y una original joya de Le Trianón.

Tampoco me convencen las palabras del crítico "Clarín", cuando dice que "quien no haya escrito la novela "Gloria" no puede ser nuestro mejor novelista".

En primer lugar, "Clarín" era tan apasionado como inmenso el surtido en música e instrumentos que tiene la Casa Iglesias,y esto, a mi modo de entender, es un grave defecto para ejercer la crítica serena y sensata. Además, ¿qué razón existe para que supeditemos nuestro gusto al de los demás, por muy sabios y críticos que sean?

Yo estoy cansado de oir decir que Wagner es el músico más inmenso que ha dado la humanidad, y, sin embargo, oigo con más placer una danza de Albeniz, un nocturno de Chopin o "la Alhambra" de Granados, que la marcha de la ópera "Tannhauser" y la muerte de Tristan e Isolda, de Wagner.... Y ¿qué me diría usted señor de Hinojosa si le confesase que, a pesar de todo cuanto dicen los críticos, tengo al filósofo alemán Federico Nietzsche por un perfecto loco? Le estoy oyendo a usted: que no merezco tomar la sidra Cima ni el chocolate La Gloria.

Sea; pero los párrafos de "Clarín" que usted copia tomados del artículo "Tamayo" publicado por don Leopoldo Alas, antes del año 1880, me dan la razón en lo que vengo exponiendo sobre Galdós y Palacio Valdés. Recuerde usted que dice: "La lectura asídua, acompañada de ese recogimiento de la contemplación estética de que no son capaces todos los lectores, puede hacer de los que frecuentan la comedia de Alarcón partidarios apasionados de este poeta, que no reconozcan nada superior a su ídolo. ¿por qué? Porque se habrán acostumbrado a la armonía y limpieza de su dicción poética, a la claridad y sencillez clásica de sus argumentos, a la corrección de sus figuras, a la profunda verdad de sus moralidades, a la perfecta composición de sus comedias; en suma, las grandezas de los ingenios fogosos desiguales, para los partidarios de Alarcón serán algo molesto, inaguantable, como el exceso de luz para los ojos acostumbrados a la discreta penumbra de un salón de pudibunda y recatada señora".

Puede que mis ojos y los de tantos admiradores que tiene don Armando estén acostumbrados a esa penumbra, cual lo están nuestras damas a comprar sus trajes y vestidos en Los Precios Fijos, y por este motivo nos deslumbre más la "armonía y limpieza de la dicción literaria de Palacio Valdés, la claridad y sencillez de sus argumentos, la corrección de sus figuras y la profunda verdad de sus moralidades", porque es eso que dice "Clarín", de Tamayo, lo que precisamente encuentro yo en "La hermana San Sulpicio", "Soloó", "La aldea perdida", "Los majos de Cádiz", etc. etc. etc.

Y quédese para mañana, señor Hinojosa, la contestación a la segunda parte de su carta, y mientras, disponga de su afectísimo s. s.

L. M. S.

.. ..

En lo que hay diversidad de pareceres es en reconocer la alta calidad de las corbatas Rusquellanas, así como los precios que casi constituyen un regalo a los consumidores.

Leo:

"La expedición del comandante Byrd se halla en grave peligro, pues está siendo combatida por un ciclón".

Ahora, para que el lector se tranquilice, le diré que la tal expedición es la que fué al Polo Antártico, que viene a ser algo así como a llamar a Cachano con dos tejas, arar en el mar, sembrar aguacates en el Atlántico o ponerse a inspeccionar baches y tanques.

A donde hay que ir con resultados positivos es al gran café y restaurante "Europa" de Obispo y Aguiar a paladear el delicioso 'PLATO AZUL' compuesto de un gran menú por el mínimo precio de sesenta centavos.

Dicen los cables que la tierra tiembla y que se ha sentido el temblor en varios países.

Eso debe ser que andan de viaje algunos portugueses. Pero es de suponer que a estas horas le hayan dicho a la tierra las frases sacramentales: "Nao tembles, terra; que nao te fago mal"".

Hará el lector muy bien a sus intereses viajando en los taxis que están en la piquera de Neptuno y Monserrate, porque ahorrarán la mitad del dinero que antes invertían.

Con seriedad "pachequiana" nos cuenta el cable que hay petróleo en el Salvador.

¡Bah! eso lo hay aquí en todas las bodegas...

También se encuentra en cualquier botica el famoso preparado Grippol Bosque que cura el catarro más rebelde en pocos días.

En Wáshington se ha celebrado el noveno aniversario de la Ley Volstead, o sea de la prohibición alcohólica.

Hay candidez en el espíritu "yankirule"... Eso de creer que allí no se toma a cántaros el alcohol es buena prueba de ello.

¡Pues que Dios les conserve la vista y al lector la vida para paladear el viejo vino de mesa "Paternina", que es lo mejor del mundo!

BELLAS ESTATUAS DE MARMOL. "CASA MANFREDI"

Leo:

"Míster Hoover se dedicará ahora a constituir su primer gabinete.

Vamos, sí; un juego de gabinete, que viene a ser algo parecido a un juego de cuarto o comedor. Total, todo es cuestión de juegos.

Del amigo Novo:

"En Monterrey, Méjico, se ha aconsejado que para evitar el contagio de la grippe, se suprima el saludo de estrecharse las manos.

No sabemos qué será peor, porque los que se vean en algún apuro, verán con pena que nadie les tiende la mano".

Si tiene pensado dar alguna fiesta no olvide que "El Moderno Cubano" de Obispo 51 es la antigua y famosa confitería donde se elaboran los mejores dulces.

"Mussoline ha resuelto procurar que en Italia se produzca todo el azúcar que se consume.

A ver si así se endulza un poco la dictadura.

Aunque nosotros creemos que con azúcar está peor".

Verdaderamente, las dictaduras son tan tristes como ver una sepultura sin el recuerdo de una corona de fino biscuit fabricada por Novoa y Co., de Sol 70. Y más triste que eso, es la necesidad que hay de ejercerlas para que el mundo marche medianamente derecho...

El señor Canevares tiene su joyería en San Rafael y Consulado y en ella encuentra usted las más bonitas y originales joyas de alta fantasía con zafiros blancos auténticos. No deje de verlas.

"Una viajera del "Franconia", al desembarcar, perdió un pulso con 136 brillantes.

Comprendemos la emoción que habrá sufrido.

¡Como que se quedó sin pulso!"

No se quede el lector sin oir los nuevos aparatos de Radio que han recibido los señores Luis y Antonio Ruiz de O'Reilly 102. Son los más modernos, originales, elegantes y eficientes.

De utilidad.

Los puntos negros que presentan ciertos individuos en la nariz y en la cara están constituídos por una aglomeración de materia grasa debido a lo que en zoología se denomina "demodez folli cololum".

El mejor medio de librarse de este parásito consiste en exprimir fuertemente la piel entre los dedos en los puntos donde se encuentra el huésped citado, el cual es expulsado de este manera.

Le es también sumamente útil al lector saber que el añejo vino "Quincarne" es lo mejor que se puede tomar, porque fortalece y estimula el apetito. Pídalo en el establecimiento donde compra sus víveres.

CANTARES

Si rigores de la ausencia
tuvieran fuerza en tu pecho,
ni tú estuvieras sin mí,
ni yo estuviera sin ellos.

Yo quisiera y no quisiera
que son cosas diferentes;
quisiera que me quisieras
y quisiera no quererte.

Lo que debe querer todo el mundo es comer bien y barato. Por eso les recomiendo a mis lectores el moderno café y restaurante "Madrid", sito en Zulueta y Animas, al lado del teatro Principal de la Comedia.

EL PRINCIPIO

Cuando la mujer pide vuelos al hombre, a éste nacen alas y vuela más allá del Sol y de los astros más lejanos, hasta perderse en el azul y fundirse con Dios.

—¡Vuela!—le dijo Aspasia a Pericles—y surgió al Partenón.

—¡Vuela!—le musitó Beatriz al Dante—y floreció "La Divina Comedia".

—¡Vuela!—le murmuró Laura al Petrarca—y vibraron los Sonetos.

—¡Vuela!— le insinuó Leonor de Este Tasso— y surgió "La Jerusalén Libertada!".

—¡Vuela!— le esbozó la Gioconda a Leonardo— y alboreó la Divina Sonrisa.

—¡Vuela!— le ordenó la Fornarina a Rafael— y surgió la Madonna.

—¡Vuela!— le indicó don Juan Pacheco a Velázquez— y triunfó "La rendición de Breda".

—¡Vuela!— le arrulló la Duquesa de Alba a Goya— y albeó "La Maja Desnuda".

Fernando de los Ríos.

Vuele usted, lector, digo, corra a "La Nueva Retreta" de Monte 15, para que vea por sí mismo las ventajas que le reporta ordenar allí sus trajes a la medida hechos con géneros ingleses a precios equitativos.

Usted debe saber que...

Es el chimango, ave carroñera, la última que abandona el esqueleto de un animal muerto.

Con frecuencia puede vérsele dentro del armazón formado por las costillas de la osamenta, como un pájaro en su jaula.

"Longines" es el reloj que más premios ha ganado, el de más fama y el más exacto. Es a la vez el regalo que más se agradece. Vea el inmenso surtido que tienen los señores Cuervo y Sobrinos en su establecimiento de San Rafael y Aguila.

La nota final.

Un neurasténico vuelve a su casa después de consultar al médico y le pregunta su mujer:

—¿Qué te ha dicho el especialista?

—Que tome yoduro, pero creo que lo que me ha querido decir, es que yo... duro... yo duro muy pocos meses.

En cambio los trajes hechos de telas inmejorables que venden muy baratos en "Le París" de Neptuno y Zulueta, Manzana de Gómez, y en "Cincinnati" de Egido 23, duran muchos años en buen estado.

El colmo de un jardinero.

Podar las plantas de los pies.

Luis M. SOMINES.

IN MEMORIAM

CUMPLESE hoy el 1er. Aniversario de la muerte del conocido Industrial, señor Nicolás Quintana y Rodríguez.

Su vida consagrada al trabajo, con una honradez sin tacha, puede servir de ejemplo en estos días, que nuestro gobierno el país todo, hace un esfuerzo grande, supremo por establecer nuestra independencia económica basada en poseer Industria y Comercio propio.

—Nicolás Quintana o Don Nicolás como cariñosamente se le llamaba, se estableció en el año 1890 y con el transcurso de los años, alcanzó su nombre, justa fama, de ser de los primeros ebanistas de la Habana.

Cubano de nacimiento, disfrutaba entre sus colegas, casi todos de nuestra colonia española, de un merecido respeto y cariño por sus grandes cualidades de compañerismo y hombría de bien.

Fué el 1er. Presidente de la Unión de Industriales de Carpintería en General y al morir lo era "La Anónima" compañía de dicha Corporación.

Sus trabajos innumerables al gobierno en nuestra capital y demás provincias de la República, a casas bancarias norteamericanas y sucursales al Comercio, Iglesias, unido a una clientela consciente de su valor, formaban su legítimo orgullo.

En diferentes exposiciones extranjeras que representó la Industria de muebles del país, fué premiado, como en la Pan-American Buffalo-New York de 1901, con medalla de bronce en la de Panamá de 1904-1915 con medalla de plata y en la del (Ayuntamiento de la Habana), del Ayuntamiento de la Habana, Agrícola-Industrial y Labores de la mujer de 1909, con medalla de oro.

Para sus empleados fué el maestro austero, pero ejemplar en el cumplimiento de sus deberes, consecuente y generoso con ellos, cuantas veces necesitaron de su apoyo.

Descansen en paz sus restos y su vida sea guía, para aquellos que continúen su obra.

NEVERA Seberca

Es una gran nevera....!

Nosotros le entregamos por 65 pesos este modelo con las mismas comodidades que uno de a $100.00

Considere Vd que por este bajo precio lleva a su casa una nevera de primera calidad construida a base de corcho y amianto y con un sistema de refrigeracion unico.

LA NEVERA MEJOR Y LA MAS BARATA

EL PALACIO DE CRISTAL

Objetos de Arte. Loceria y Cristaleria.

Neptuno y Campanario — G. Pedroarias y Cº Tef-A

M.E.C.D. 2016

FUE CONSTRUIDO UN MAPA DE CUBA EN RELIEVE POR UN ALUMNO RURAL

Citados los Inspectores y Superintendentes Provinciales para una reunión con el Secretario de Instrucción Pública

Ayer fueron citados por el Secretario de Instrucción Pública todos los inspectores y superintendentes provinciales con objeto de celebrar esta semana un amplio cambio de impresiones, a fin de intensificar la vigilancia sobre la asistencia de maestros a la escuela y comprobar la matrícula y la asistencia de los alumnos.

En esta reunión se acordará también un plan general de enseñanza. y terminada la junta, irán con el señor Secretario al Palacio Presidencial a exponer al Jefe del Estado su programa de acción.

SATISFACCION A MARIBONA

El general Alemán nos manifestó ayer, espontáneamente, que lamentó mucho no poder asistir al homenaje que se tributó al señor Armando Maribona, nuestro querido compañero y talentoso artista, pues tuvo que concurrir a la misma hora a un almuerzo en compañía del Ejecutivo.

El general Alemán nos habló entusiásticamente de las magníficas iniciativas del joven pintor y de sus provechosas ideas sobre turismo.

Estas manifestaciones fueron hechas también al señor Maribona por el general Alemán, en una carta que le envió luego.

EL PROFESOR SELIGMAN

Contratado por el Gobierno de Cuba para pronunciar 10 conferencias saldrá el día 27 para la Habana el ilustre profesor y técnico americano, doctor Seligman.

ACEPTO MONTORI

El doctor Arturo Montori, Catedrático fundador de la Escuela Normal de Maestros de la Habana, ha aceptado oficialmente la designación hecha por el Secretario de Instrucción Pública y Bellas Artes, para que vaya a la vecina república de Guatemala y organice las Escuelas Normales de allí, cumpliendo la petición formulada por aquel gobierno.

El honor que ha recibido Cuba con tal invitación ha sido acrecentado en el ánimo popular por el gesto simpático de nuestro Gobierno al rehusar toda subvención extranjera y enviar al técnico cubano por cuenta de su Tesoro.

TRABAJO MANUAL

La señora Rafaela Morejón viuda de Valle, directora de al Escuela 63, mostró ayer al Secretario de Instrucción Pública un pequeño parabán, artístico, confeccionado por ella.

MAPA EN RELIEVE

El joven de 16 años Eleuterio Fernández Fernández, alumno de la escuela rural del Cotorro, que dirige el señor Vila, ha ejecutado un mapa en relieve, de Cuba, hecho en yeso, que contiene, en un espacio de un metro por metro y medio todos los detalles del magistral mapa del Ejército y además un estado comparativo de las comunicaciones en tiempos de la colonia y en nuestros días.

Este mapa será exhibido en una vidriera de El Encanto, cedida gentilmente por sus gerentes.

El joven autor será llevado como alumno libre a la Escuela Industrial por el general Alemán.

Dr. JULIO C. PINEDA
CIRUJANO DE LA ASOCIACION DE DEPENDIENTES
Avenida Columbia 17. Buen Retiro.
Teléfono FO-7438
Cirugía especial de la úlcera y cáncer gástrico, ulcus duodenal, vías biliares, cólon, páncreas, recto, hemorroides, con anestesia local. Pida su hora de consulta por teléfono.
HONORARIOS: $20. POBRES, GRATIS, CONSULTA Y TRATAMIENTO

HABANERAS

SEASON

LA REINA DEL CARNAVAL

Triunfadora.
Librada del Carmen Flores.
Resultó electa la Reina del Carnaval en el concurso **El País-Partagás** que acaba de llevarse a feliz término.
Candidata de la Policía Nacional que llegó a sumar en el sufragio la fabulosa suma de 2.882.181 votos.
Muy joven y muy bonita.
Digna de su victoria.
En cualquier justa de la belleza, de la gracia y de la simpatía le hubiera estado reservado igual éxito a la señorita Flores.
El premio acordado, 3.000 pesos, se le entregó el domingo públicamente en el teatro Regina.
Formarán su Corte de Honor como primera, segunda, tercera cuarta y quinta Dama, respectivamente, las señoritas Elvira García, de Pinar del Río; Bertha Llopis, de Matanzos; Esther García, de Santa Clara; Remedios Pérez, de Oriente; y Rosa M. Domínguez, de Camagüey.
Falta solo la proclamación.
Está ya dispuesta.
Se celebrará el jueves, a las cinco de la tarde, en los salones de la Asociación de Repórters.
Suscriben las invitaciones para el acto el presidente de la institución, señor Ramón Gárate, y el señor Francisco Javier Sierra, delegado de la Comisión Nacional para el Fomento del Turismo.
Presidirá el Alcalde.
Y tocará la Banda Municipal.
Numerosos los festejos de todo género que se preparan en obsequio de la Reina del Carnaval y su Corte de Honor.
Invitadas especialmente por una comisión de cronistas asistirán el sábado en nuestro gran coliseo al Baile del Carnaval de la Habana Moderna.
Concurrirán también al Jai Alai, a un té en el hotel Almendares, a una fiesta en el hotel Sevilla y a una noche del Casino.
El sábado 9 de febrero, tendrán una gran fiesta, organizada por Fausto Campuzano, el moderno Chateau Madrid.
Confundidas aparecerán en espléndido banquete con las bellezas americanas que llegan la víspera invitadas por la Comisión Nacional del Turismo.
Vienen de Galveston.
Del anual Concurso.
Para el 16 de febrero está acordado que vayan la Reina y sus Damas a una gran fiesta.
Es el baile que a beneficio de la Fundición Cultural para Ciegos Varona Suárez se celebra esa noche en el Nacional.
Una invitación más.
Acaba de recibirse.
Es de la Cámara de Comercio de San Petersburgo, en la Florida, para que concurra la señorita Librada del Carmen Flores con otra persona que la acompañe, libre de todo gasto, a la Fiesta de los Estados Unidos.
Será en marzo.
Del 18 al 23.

EN EL AUTOMOVIL CLUB

Una junta hoy.
Por la tarde.
Está convocada para las seis y media en los salones del Automóvil Club.
Las distinguidas damas del Comité Anti-Tuberculoso que entienden en la organización del gran baile del 2 de febrero reunirán a las muchachas que han promovido las comparsas para la elección del traje.
Tres las comparsas.
De las Aldeanas.

PEDRO RIVERO

En la Clínica Bustamante.
Un querido operado.
Quiero referirme a Pedro Rivero y Machado, el menor de los hijos de los Condes del Rivero, el cual ha sufrido la extirpación de las amígdalas de manos del eminente doctor Fernández Soto.
Intervino en la operación, con su habilidad y maestría como anestesista, el joven doctor Hevia.
Sigue mejor Pedrito.
Pronto a ser dado de alta.

JOCKEY CLUB

Noche grande.
De animación completa.
Será la de hoy en el Jockey Club, donde se celebra la segunda fiesta de los martes, famosos martes de todas las temporadas.
Habrá una comida del Alcalde de la ciudad al Embajador Americano.
Numerosos los invitados.
Señoras y caballeros.

(Continúa en la Pág. SIETE)

Chateau-Madrid
Restaurant "Garden"
ELEGANCIA, DISTINCION Y CONFORT
DINNER DE LUXE — TABLE D'HOTE: $3.00
Situación: carretera de Arroyo Arenas, a la salida de La Coronela
TELEFONO FO-7935 — Manager: F. Campuzano.

COLONIA Y LOCIÓN NARCISO AZUL de Mury
EXQUISITAS ESENCIAS — PARIS.

"El Mundo" *"El Globo"* *"Nuevo Mundo"*

Cuando estas peleterías dicen

Aquí está una Realización

Ya puede usted asegurar que la ganga es "fenómeno" y que la oportunidad hay que aprovecharla.

Se trata de un balance. Se quiere eliminar la mercancía. Se destrozan los precios fijados.

¿CUANTO QUIERE USTED PAGAR?

Desde $1

: Para la Mujer :

Venga ese dinero, pero aquí tiene usted un par de zapatos que es un regalo a este precio.

Todo el calzado para señoras y señoritas, tiene un precio desconcertante. Esos modelos ideales están ahora al alcance de todas las posiciones.

Las fantasías para Carnaval se pueden adquirir con un gasto irrisorio. Venga y vea. Se asombrará.

EL QUE LLEGA PRIMERO, SE LLEVA LO MEJOR.

LO DE HOMBRE

Siempre ha sorprendido, al que no lo conoce, el surtido de estas casas. Pues ahora lo que maravillará es la rebaja que hemos hecho en todos los precios. No son modelos viejos. No son zapatos atrasados: es que queremos hacer balance con la menor cantidad de existencias. A usted le interesa ver lo que tenemos y damos por $3.00.

DESDE 75 c. PARA NIÑOS

Revuelva, busque, inspeccione, díganos el zapato que le gusta y le sirve a su niño y por el precio no hemos de pelear. Siendo para los niños extremamos la rebaja. Convénzase.

ES DESCONCERTANTE Y SUGESTIVA ESTA REALIZACION. POR TODO EL MES, PERO EL QUE VENGA PRIMERO SE LLEVA LO MEJOR.

"EL MUNDO" REINA 33 frente a Galiano
"EL GLOBO" REINA 15 Entre Aguila y Angeles
"NUEVO MUNDO" BELASCOAIN 43-45 Casi esq. a Neptuno.

UN PRIVILEGIO FUE DEROGADO

Se presentaba un balance solo, por varias empresas

NO PAGABA IMPUESTOS

La Cuban American Sugar Co. es la firma que lo disfrutaba

El doctor Santiago Gutiérrez de Célis, Secretario de Hacienda, ha dejado sin efecto la concesión de que gozaba la Cuban American Sugar Company que mantiene el control de las Compañías Azucareras: Chaparra Sugar Company, San Manuel Sugar Company, Tinguaro Sugar Company, Unidad Sugar Company, Mercedita Sugar Company y Colonial Sugar Company y que también controla a la Chaparra Light & Power Company que explota una Planta Eléctrica, la Chaparra Railroad Company que es servicio público y a la Cuban Sugar Refining Company que se dedica a la refinación de azúcares.

ANTECEDENTES

La Cuban American Sugar Company, alegando que en el año de 1918 se le autorizó para ello, venía presentando un solo balance anual para la liquidación del Impuesto sobre Utilidades, con el resultado de que las utilidades que obtenían algunas de las Compañías controladas venían a ser disminuidas por las pérdidas que sufrían otras.

He aquí el texto dispositivo de la Resolución dictada:

RESUELVO:

Primero: Que por la Sección General de Rentas Interiores de esta Secretaría, se requiera a The Cuban American Sugar Co., Chaparra Sugar Co., Chaparra Light y Power Co., Chaparra Railroad Co., San Manuel Sugar Co., Tinguaro Sugar Co., Unidad Sugar Co., Mercedita Sugar Co., Colonial Sugar Co. y Cuban Sugar Refining Co., para que presenten cada una de ellas su declaración jurada de inscripción, conforme al Artículo 81 de la Sección VI, del Capítulo 1, del Reglamento promulgado por Decreto núm. 1625 de 25 de Septiembre de 1928, publicado en la Gaceta Oficial de 4 de Octubre del mismo año.

Segundo: Que dentro de los dos meses siguientes después de finalizar el período social de operaciones de cada una de las empresas mencionadas en esta resolución, presenten éstas separadamente en la Administración de la Zona o Distrito Fiscal de su domicilio, el balance general y los demás documentos mencionados en el artículo 82 del propio Reglamento, y cumplan con los demás requisitos que en el mismo se exigen.

Tercero: Que se notifique esta resolución a The Cuban American Sugar Co., Chaparra Sugar Co., Chaparra Light y Power Co., Chaparra Railroad Co., San Manuel Sugar Co., Tinguaro Sugar Co., Unidad Sugar Co., Mercedita Sugar Co., Colonial Sugar Co. y Cuban Sugar Refining Co. y a las respectivas Administraciones Fiscales.

Cuarto: Se deja sin efecto el acuerdo de esta Secretaría de 16 de Febrero de 1918 y cuantos otros se opongan a la presente resolución".

(f) **Santiago Gutiérrez de Célis,**
Secretario de Hacienda.

MALTRATO DE OBRAS

Inocencio Hernández Morejón, de 23 años de edad, vecino de Clavel número 6, sufrió lesiones de carácter leve, que se produjo al maltratarlo de obras en la esquina de Clavel y San Pablo, Horacio Puey, que sabe trabaja en la Aduana.

COMADRONA
VICENTA ALVAREZ
CON GABINETE OBSTETRICO
PROFESORA
EN LA OBTENCION DE PARTOS FELICES
ANIMAS 93 (Altos) TELF. A-9608

Fin de Siglo
GARCIA SISTO Y COMPAÑIA — SAN RAFAEL Y AGUILA

PARA EL CARNAVAL

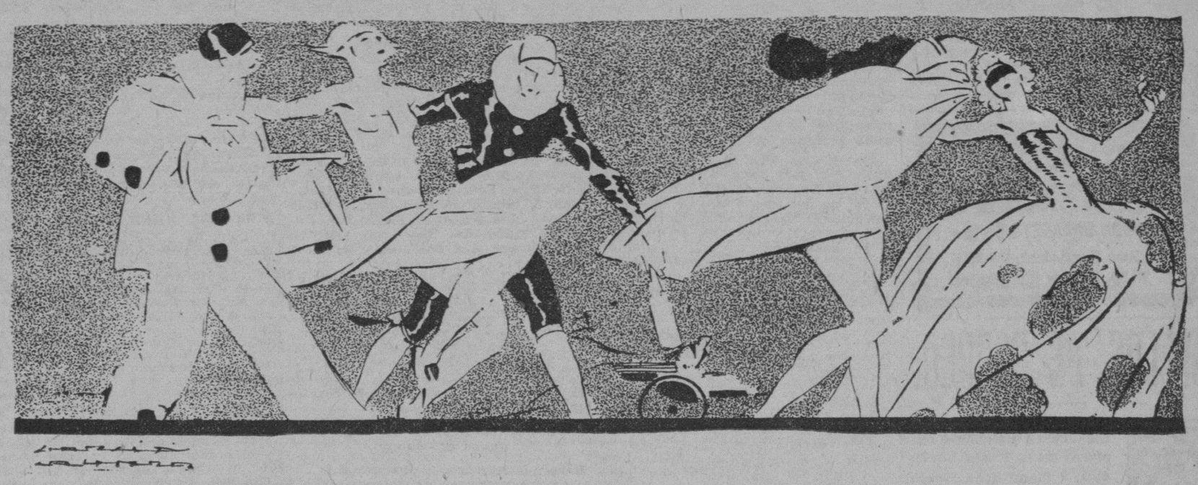

Telas, adornos, fantasías y materiales de todo género y de encantadora novedad han llegado a "Fin de Siglo" en variedad indescriptible.

Como todos los años, nuestros talleres están ya afanados en la confección de trajes de fantasía y disfraces para las grandes fiestas del Carnaval.

Interpretamos las "ideas" más exclusivas - sometemos diseños preparados por nuestro Departamento Artístico ejecutamos los que Vd. elija en nuestra Selecta Colección de "figurines"

Tanto en los materiales como en la confección, no pueden ser más módicos los precios de "Fin de Siglo". Hacemos presupuestos especiales para comparsas, grupos bailables o plásticos, etc.

Fin de Siglo

LA JUDICIAL Y LOS EXPERTOS, SOBRE LA PISTA DEL ASALTO EN EL CALVARIO

El procedimiento empleado por los asaltantes, conocedores de usos y costumbres de los robados hace pensar en familiares

El actual Juez de Instrucción de la Cuarta, doctor López Centellas, con el Secretario Judicial señor Reyes Oramas, el oficial señor Loret de Mola, el teniente al mando de la Sub Estación del Calvario, señor Rogelio González, el cabo del puesto del Cotorro, dos guardias rurales, el subinspector de la Judicial señor Fernando Chile y el agente señor Luis Méndez, se constituyeron ayer en el barrio de El Calvario, finca El Calvario Viejo, de Santiago Alvarez Rizo, en la que la madrugada del domingo, sustrajeron a éste, tres individuos, puñal en mano, $1400; cuatrocientos en billetes y el resto en moneda de plata fraccionaria, que se encontraba en una botija enterrada.

La casa es de guano, y consta solo de dos departamentos, pero la madera de las paredes y horcones, son fuertes e igual las puertas. De no emplear la astucia los que cometieron el robo, astucia de campesinos y además de conocedores de las costumbres de Santiago y su hermano, les hubiera sido difícil entrar en la casa. Por eso para lograrlo, soltaron la vaca que estaba amarrada y uno de los ladrones con una piedra arañaba uno de los horcones, para hacer creer a los que dormían que era la vaca que se rascaba y que se levantaran a atarla. En efecto, Santiago que oyó el ruido, le dijo a su hermano Manuel, conocido por "Tata": oye, levántate, que la vaca está suelta y puede ir al boniatal. Pero Tata que tenía frío, no quiso ir. Viendo los ladrones que no hacían caso, cogieron un pollo que es de Tata y al que profesa gran cariño y le zarandearon hasta que el pollo cacareó y su cacareo hizo que Tata se levantara y abriera la puerta, momento que aprovecharon los ladrones para agarrarlo y penetrar en la casa.

De la inspección se deduce en primer lugar que no se trata de sitio despoblado, ya que a cien metros hay una casa, otra a doscientos y muchas a trescientos metros, de la robada.

Sacaron la impresión además los funcionarios judiciales, que los inductores del robo debieron quedarse fuera de la casa y que guiaron a los ladrones y les dijeron dónde estaba el dinero, y que habían sacado del Banco poco tiempo antes dinero, así como las costumbres de los viejos; que el pollo era de Tata, y éste lo cuidaba mucho, fueron familiares de los robados.

Que un tal Manolo, que reside cerca y tiene malos antecedentes, fué el que le dió a Santiago la botija en que enterró el dinero. Todos esos datos que posee la Judicial y que también tienen los Expertos que al mando del Teniente Calvo ya están en campaña, pueden conducir al descubrimiento de los ladrones que fueron "dirigidos" como dijimos a raíz del hecho, por familiares o amigos íntimos.

Hay en este hecho un dato curioso. Santiago Alvarez Rizo perdió en la quiebra de los Bancos cuanto tenía. Desde entonces no quiso tener dinero allí y lo entierra.

Confiemos que Chile, el buen subinspector, con sus "terribles", o Calvo con sus Expertos, detengan a los audaces ladrones.

HURTO

José Morales Iglesias, jardinero de Obras Públicas, dió cuenta a la policía, que del Parque de Céspedes, situado frente a la Plaza de Armas, habían hurtado numerosas plantas y flores, valoradas en siete pesos, sin que tuviera sospechas en persona alguna.

ESTAFA

Alejandro Hermida Otero, encargado del almacén de víveres Echevarri Sánchez y Cía., situado en San Ignacio número 40, denunció a la policía, que José López Fernández, natural de España, de 30 años de edad, vecino de Obrapía número 20, le estafó un jamón pierna, valorado en la cantidad de tres pesos, que pidió con destino a la señora Rentería, que es cliente de la casa, extremo éste que comprobaron no era cierto.

RIZO Permanente
DESDE $10.00
Con la nueva máquina Shelton, invento alemán, la más perfecta, rápida y segura, única hoy en Cuba. Garantizamos duración de diez meses a un año.
MAISON FIOGA
Ultra-Moderna Peluquera de Señoras e Instituto de Belleza — GALIANO 38. TELEFONO A-7010

¡COMO CHIFLA EL MONO!

¡Brrr... Rrrr!

¡Ay... Que Frío!

Usted no tendrá que decir todo esto cuando se de

SU BAÑO POR LA MAÑANA

Si tiene un calentador de agua de gas instalado en su casa.

COMPAÑIA CUBANA DE ELECTRICIDAD

Teléfonos M-6914 M-6915 — "Siempre a las órdenes del público" — Galiano y Neptuno

Anúnciese en el DIARIO DE LA MARINA

M.E.C.D. 2016

INFORMACION RELIGIOSA NACIONAL Y EXTRANJERA

EL PADRE SANTA ANNA EN LA TRIBUNA DE LA SOCIEDAD GEOGRAFICA DE CUBA

Especial invitación al Presidente de la República y al Ministro de Inglaterra para entrega de condecoraciones

La Sociedad Geográfica de Cuba está en plena actividad. He aquí que el ilustre sacerdote de la Compañía de Jesús, que en noches pasadas deleitara a sus oyentes desde la tribuna del Colegio de Belén, el P. Antonio L. de Santa Anna, se dispone a disertar sobre un tema de palpitante actualidad histórica y geográfica, en la tribuna de la docta sociedad que tantos lauros ha conquistado por su actuación divulgadora. El tema escogido es "Los Grandes Problemas del Oriente de Europa" tema sugestivo qu eserá acompañado de numerosas proyecciones. El acto se desarrollará el próximo lunes 21 a las 9 de la noche, en la Academia de Ciencias Cuba 84-A. Pronto empezarán a repartirse las invitaciones entre los socios de la Sociedad Geográfica, los suscriptores a su hermosa Revista, y los miembros de la Asociación de antiguos alumnos de Belén.

Pocos días más tarde, y podemos decir casi con seguridad que el lunes 4 de Febrero, tendrá lugar la entrega de las medallas, de que hablamos en días pasados. El acto estará revestido de toda solemnidad, y se hará una especial invitación al señor Presidente de la República, para que de sus manos reciban los agraciados las justas recompensas a sus méritos. En el caso de que éstos no puedan concurrir, se entregarán las medallas a sus representantes, que para Sir Wilkins, Coronel Fierro y Teniente Méndez, son respectivamente el señor Ministro de Inglaterra, el señor Embajador de Méjico y el señor Encargado de Negocios de Colombia. El señor Ministro de Inglaterra ha prometido ya asistir al acto para recibir la joya y el diploma, que enviará al célebre explorador australiano por la vía más rápida. El acto se desarrollará dentro de un programa amenizado por números de música y por las recitaciones de una señorita que ha descollado en tal difícil género, haciéndose aplaudir con entusiasmo cuantas veces se presenta en público.

Agentes para Anuncios en EUROPA:
L. MAYENCE & Cie
DAVIGNON, BOURDET & Cie, Sucres
9, Rue Tronchet, PARIS
19, 21, 23, Ludgate Hill, LONDRES

SELLOS DE CORREO:

590 diferentes, entre ellos más de 50 nuevos ejemplares de la Rusia Soviética, 9 magníficos Persia "Coronación", 25 clásicos de la América Central y América del Sur, por el precio de 1 dolar solamente. Gran precio corriente sensacional, ricamente ilustrado, gratis. Bela Sekula, Genferhaus Lucerne (Suiza).

En todo hogar debe tenerse siempre un frasco de MAGNESURICO

Es de imprescindible necesidad que en toda casa de familia se tenga siempre a mano un frasco de magnífico digestivo "Magnesúrico", pues como le ha sucedido al señor Francisco Hernández Puerto, vecino de Quivicán, quien, él y toda la familia lo usa con grandes resultados.

Vamos a copiar sus frases, que son así: Tanto mi señora, mi sobrina, para los trastornos del estómago, como yo, hemos usado Magnesúrico, obteniendo un excelentísimo resultado, lo que ponemos en su conocimiento para lo que ustedes estimen conveniente.

Obra de las Misiones Parroquiales en la Archidiócesis de la Habana

Hermoso balance tanto espiritual como temporal que ha sido realizado por las misiones en los años 927 y 928

Nada más elocuente que los numeros: por eso, para que sepan las contribuyentes a la "Obra de las Misiones Parroquiales" en qué se gasta su dinero, ponemos a continuación los siguientes datos:

A) Balance Espiritual.

1º—Parroquias Misionadas. — El Cano, Palos, El Salvador del Cerro, Arroyo Naranjo, San Francisco de Paula, Capilla de la Inmaculada (Cerro), Guara, Ceiba del Agua, Quiebra Hacha, San Nicolás de Güines, Capellanías, Aguacate con los barrios de Averhoff y Antonia, San Antonio de Río Blanco, Luyanó, Bejucal, San Felipe, Marianao, Mariel, Guane, con ocho poblados, Artemisa con dos poblados Pinar del Río, Santa María del Rosario y Cotorro, Viñales con dos poblados, Vereda y Caimito.

Total 27 hasta el 30 de Abril de 1928.

Además se han dado misiones en la capital, San Nicolás, Jesús María, Monserrate, Pilar, Catedral, Angel, Espíritu Santo, Jesús del Monte, Carmen y Vedado, cuyos gastos, si bien no corrieron todos a cargo de la obra, se gastó algo en objetos religiosos para los niños.

2º—Fruto conseguido en las parroquias del campo.

Personas mayores y jóvenes que han asistido a las misiones	14526
Niños que han asistido al Catecismo	8.790
Confesiones hechas	6,760
Comuniones	7,422
Primeras comuniones	2,120
Bautizos de niños	310
Bautizos de adultos	98
Matrimonios legalizados	212

En estos datos no están incluidos los resultados de las misiones de la capital, en las cuales se pueden calcular que asistieron más de 3,500 niños al catecismo, haciendo muchos su primera comunión, y arreglándose muchos matrimonios.

3º—Comunidades Religiosas que han misionado. — Los PP. Jesuitas, Paules, Franciscanos, Dominicos, del Espíritu Santo y Pasionistas, Agustinos y Carmelitas en su iglesia. Ellos han recorrido los campos de Cuba evangelizando a los campesinos. El clero parroquial ha secundado noblemente y con desinterés a los misioneros.

B) Balance Material.

1 — Cantidades Recaudadas de 1927 a 1928 (Mayo) y Gastos:

Colectas de las Iglesias	$3.160-20
De los bienhechores	610-13
Total	$3.770-33

Gastos

50,000 folletos contra el espiritismo	$ 500-00
Viajes, manutención y vivienda de los misioneros	1,728-60
Objetos de propaganda religiosa	1,233-15
Total gastos	$3,466-75

RESUMEN

Entradas	$3,770-33
Salidoas	3.466-75
Remanente	$ 303-58

Hacemos la observación de que los Padres Misioneros no cobran hononario alguno; tan sólo se cubren los gastos.

NUESTRA GRAN FIESTA

A fin de vulgarizar la **Obra de las Misiones Parroquiales**, la Comisión Diocesana, integrada por el Rdo. P. H. Chaurrondo, C. M. Monseñor Eustasio Fernández y P. Vicente Sainz C. M., organizó un triduo en la Iglesia de la Merced, Habana, tenendo las conferencias sobre temas misionales el misionero por excelencia en Cuba, el Ilmo. señor Rafael Guinar y Valencia, conocido por P. Ruiz y terminando con una solemnísima misa a la que asistió el Excmo. señor Arzobispo de la Habana. Fueron estos actos los días 11, 12 y 13 de Mayo.

El público que acudió fué inmenso y el orador llevó al corazón de todos los oyentes la persuasión de que las **Misiones** es en Cuba la obra por excelencia, la preferida de los católicos conscientes y generosos.

Desde ahora le invitamos a las fiestas que este año celebraremos con el mismo objeto.

Farmacia SWANN, 12, Rue de Castiglione, PARIS
y en todas buenas farmacias.

LA VIGILIA DE FIN DE AÑO EN LA STA. IGLESIA CATEDRAL MATANCERA

Los diversos cultos resultaron brillantes y solemnísimos. Elocuente oración sagrada pronunciada por el P. G. Suárez

Aún bajo los efectos de una de las más bellas impresiones que mi alma ha recibido en este año de gracia que acaba de transcurrir, me dispongo, lanza en ristre, a acometer esta pobre aventura de describir aunque sea en rasgos demasiado pálidos ante la belleza de una noche impregnada de emociones espirituales, las notas más sobresalientes de esta hermosa fiesta que está nuestra querida sección celebró en la Santa Iglesia Catedral en la noche del treinta y uno de diciembre.

Bajo los suaves reflejos de una bellísima luna llena que como un inmenso disco de plata se elevara majestuosa y así como ofreciendo su cooperación a la belleza de una noche impregnada de matices espirituales, me dirigí, después de unas horas de impaciente espera, hacia la santa casa, donde un numeroso grupo de hermanos esperaban también impacientes el ansiado momento. Y al grito de paz y de guerra de ¡Viva Jesús! contestaron treinta voces de otros tantos soldados de Cristo Rey.

¡Qué alegría recibió mi alma al ver tan numerosa escolta; esta aguerrida guardia de honor, dispuesta en todo momento a dar la vida por nuestro divino capitán, y más alegría recibí aún al ver escondidita en un rincón nuestra nueva bandera, acababa de confeccionar por las piadosas manos de las señoritas Emelina Linares e Isabel Viera, alumnas del colegio de San Vicente de Paul, en paciente espera del sagrado momento en que cayeran sobre ella las gracias de la bendición, para empezar la gloriosa campaña preñada de emociones y de futuras victorias.

A las diez y media se dió comienzo a la junta de turno, no sin antes bendecir la bandera, que por suerte tuve el inmerecido y alto honor de sostener en mis manos y depositar sobre ella, ya bendita, el primer ósculo de amor, y después de implorar las gracias del Espíritu Santo, se pasó a la lectura de un capítulo de la Imitación de Cristo, exponiendo nustro presidente, Remigio Bernet, en ejercicio de jefe de noche, las intenciones de la vigilia: En acción de gracias al Todopoderoso por el año que acaba de transcurrir, la propagación de la santa fe católica y por la prosperidad de ambas secciones.

Y una vez terminada ésta salió la guardia formada bordeando la iglesia para entrar por la puerta que da acceso a la calle Jovellanos, entonando a la entrada los cantos de ritual, pasando después a la recepción, imposición de distintivos y jura de bandera de cuatro nuevos soldados de Cristo, cabiéndole en suerte al hermano Jesús Cruza ser el primero en depositar su ósculo de amor y juramento sagrado sobre sus benditos pliegues.

Después se pasó a la exposición de S. D. M. y meditaciones sobre las horas, semitonando después el Miserere y el De profundis por las benditas almas de Purgatorio, hasta ese momento imponente en que el reloj marcaba el fin de un año que pasó y la campana mayor de la iglesia anunciaba con el misterioso sonido de su metálica voz un paso de avance hacia la eternidad. ¡Aviso terrible e inevitable! a cuyo efecto toda la guardia se humilló, rostro en tierra, no sólo ante la misteriosa visión de lo desconocido, sino que también ante la Divina Majestad de Aquel que nos presidía y nos miraba... ¡Qué sonrisa de misericordia y de perdón mas inefable no saldría en aquel momento de sus divinos labios, no sólo al ver sus soldados humillados e implorando misericordia, sino que también por aquel pueblo que nos hacía compañía, y que tal vez sugestionado e impregnado de una profunda devoción se inclinaba silencioso en un fervoroso acatamiento.

Después se cantó un solemne Te Deum por el coro de la iglesia y la sección en pleno, en acción de gracias a Aquel que todo lo puede. Y después de éste, el Magnificat, reflexiones de principio de año, el Veni Creator y el Paschalis, y a continuación el santo sacrificio de la misa, que celebró nuestro director espiritual, padre Genaro Suárez acompañado por el coro de la Catedral.

Después del Evangelio subió al púlpito nuestro querido padre Genaro Suárez, haciéndonos con su elocuentísima verbosidad un bellísimo panegírico de la fiesta, siguiendo después el curso de la santa misa hasta el bellísimo momento en que una multitud de fervorosos fieles se aproximaban a la sagrada mesa para recibir el precioso alimento espiritual, el divino pan de los fuertes, la salud de los enfermos, que llena de consuelos al alma del pecador que arrepentido se acerca a tan sagrado lugar donde tan espléndidamente se distribuye.

Y media hora después una inmensa oleada de fervorosos fieles discurría en todas direcciones, y cuyas almas inundadas de dicha tal parecían ir regando por donde iban la satisfacción y la alegría que de ellas emanaba.

Y nosotros también nos retiramos con el alma rebosante de una felicidad tan inmensa, tan profunda, tan incomprendida que nunca acertaríamos a descifrarla.

Germán Gutiérrez, Jefe del Turno

DIA 15 DE ENERO

Este mes está consagrado al Niño Jesús.

Jubileo Circular.—Su Divina Majestad está de manifiesto en la iglesia de Nuestra Señora de las Mercedes.

Santos Pablo, ermitaño; Bonito, obispo; Macario y Máximo, confesores; Miqueas, profeta; Santas Mida, virgen y Secundina, virgen y mártir.

San Miqueas, profeta. Nació este Santo en Morasthit, pueblo de Judea, es el sexto de los doce profetas menores. Pronosticó la cautividad de dos tribus por los caldeos, la de las diez restantes por los asirios, y la libertad de todas por Ciro; habló también del reino del Mesías y del establecimiento de la Iglesia cristiana. Anunció de un modo claro en particular, el nacimiento en Belén del Mesías, su dominación por toda la redondez de la tierra y el estado glorioso de su Iglesia. Su profecía está escrita contra los reinos de Israel y de Judá, cuyas desgracias y ruinas predijo en castigo de sus maldades. Contiene siete capítulos. Nada ha llegado hasta nosotros de su vida, ni de su muerte; sólo sabemos que profetizó varias veces desde el año 724 al de 770 antes de Jesucristo.

El cuerpo de este santo profeta se encontró por revelación en tiempos de Teodosio el Grande.

¿Posee Vd. un ejemplar del Libro "Royal" de Recetas Culinarias?

Dicho libro contiene muchas recetas culinarias sumamente novedosas — siendo algunas de ellas las favoritas de renombrados reposteros y apareciendo exclusivamente en dicho recetario.

A solicitud le enviaremos *gratis* un ejemplar de este excelente libro de cocina. Escríbanos hoy mismo solicitándolo!

Representante:
W. B. FAIR Co.
Marta Abreu Nº 39
Habana

SUSCRIBASE AL "DIARIO DE LA MARINA"

LA CASA DE GRANADOS

LA PRIMERA CASA QUE EMPEZO A VENDER AL DETALLE POR YARDAS

Hoy ofrece a su distinguida clientela un numeroso surtido en telas de invierno.

Terciopelo Chiffon transparente, color negro	Yarda	$ 6.25
Terciopelo estampado en colores	Yarda	6.00
Terciopelo Chiffon en colores y negro	Yarda	3.50
Flat Crep en colores, pura seda	Yarda	2.50
Faya para Abrigos, calidad extra, en negra	Yarda	3.00
Crep Marroquí, clase extra, en colores	Yarda	3.50
Meteoro Francés, en colores	Yarda	2.00
Crepé Francés, en colores	Yarda	1.50
Terciopelo Chiffon de listas, negro y colores	Yarda	2.50
Satin Crep, en colores, de primera	Yarda	2.80
Satin Crep, en colores, clase extra	Yarda	3.25
Georgette Romano, clase extra, en colores	Yarda	2.25
Georgette estilo Romano, de primera, en colores	Yarda	2.50
Georgette de calidad irrompible, en colores	Yarda	2.00
Crepé Mongol, de la mejor calidad, en colores	Yarda	2.80
Flat Crep, en colores, ancho 1 1|2 yarda	Yarda	3.20
Tafetán en colores	Yarda	1.60
Florentina en colores	Yarda	1.40
Liberty Inglés, doble ancho	Yarda	0.60
Satin Espejo, clase extra	Yarda	1.50
Warandol de puro lino, para sábanas	Yarda	$1.25 y 1.50
Juegos Jersey, en colores	Uno	$1.95 y 2.80
Piezas de Crea No. 5000, de lino puro	La pieza	13.60
Piezas de Batista con 10 yardas, en colores	La pieza	2.75
Cretonas en colores	Yarda	0.25
Tela Espejo clase extra, en blanca y negra	Yarda	1.60
Crepé Cantón de segunda, seda y fibra, en colores	Yarda	0.60
Tela Espejo de PRIMERA, en colores	Yarda	1.00
Paño de Dama, de 1 1|2 yarda de ancho	Yarda	2.00

GRAN SURTIDO EN MEDIAS DE SEDA, EN COLORES, Y TELAS BLANCAS DE LINO Y DE ALGODON

No olviden la CASA DE GRANADOS, la que más barato vende Y POR YARDAS

SAN IGNACIO No. 82 (entresuelos) entre MURALLA Y SOL
TELEFONO: M-7073

LA MODA

HISTORIA DEL TRAJE EN EUROPA, DESDE LOS ORIGENES DEL CRISTIANISMO, HASTA NUESTROS DIAS

POR

MAX VON BOHEN

Acaba de publicarse el tomo V de esta magnífica obra, que como los anteriores trae el más selecto material ilustrado, tanto en grabados en negro como en láminas en colores. Este tomo comprende el traje y las costumbres en la época del Directorio, el Imperio y las Guerras de liberación, período comprendido entre 1790 y 1817. (Tenemos los cuatro tomos anteriores, al mismo precio).

Precio de cada tomo de la obra, encuadernado lujosamente, $4.25.

BIBLIOTECA DEL CONTABLE

LA OBRA MAS COMPLETA Y DOCUMENTADA SOBRE TENEDURIA DE LIBROS

Por D. EMILIO OLIVER

La BIBLIOTECA DEL CONTABLE, está formada por las obras fundamentales de D. EMILIO OLIVER, el más competente de los que han escrito sobre esta materia. Los tomos que forman esa Biblioteca forman volúmenes en cuarto, magníficamente impresos y encuadernados en tapas especiales. Son como sigue:

LA PARTIDA DOBLE. Estudios teórico prácticos de Contabilidad comercial al alcance de todos. Contiene parte teórica y parte práctica. Precio de los dos tomos que forman la obra ... $ 15.00

PRACTICAS DE CONTABILIDAD COMERCIAL. Metódicamente desarrolladas y analizadas, constituyendo el complemento de la obra anterior. Precio de la obra. 1 tomo ... 7.50

PRACTICAS DE CALCULO COMERCIAL AL ALCANCE DE TODOS. Estudios teórico-prácticos de cálculos numéricos mercantiles, con derivación de todas las fórmulas y reglas más simplificadas para uso en escritorios, despachos de comercio, almacenes, etc. Precio de la obra ... 7.50

PARA MAYOR FACILIDAD EN SU ADQUISICION, VENDEMOS ESTA BIBLIOTECA A PAGAR EN PLAZOS COMODOS
PIDA INFORMES

OTRAS NOVEDADES

LIGEROPOULO (A). LE PROBLEME DE LA FRAUDE a la loi Etude de Droit privé interne et international de Droit Fiscal, Penal et comparé. Pars, 1928. 1 tomo en cuarto, encuadernado en medio chagrin ... 5.00

ROTHE (T.) — L'ESPIRIT DU DROIT CHEZ LES ANCIENS. París, 1928. 1 tomo en 8o. encuadernado en medio chagrin ... 3.00

BARNOLA (J. M.) ARBELAEZ (E. P.) AMOZURRUTIA (J.) PUJIULA (J.)— TRATADO DE BIOLOGIA MODERNA. TOMO IV. ZOOLOGIA. Como los demás tomos anteriores, contiene más de 700 figuras en negro y en colores y seis preciosas láminas en tricomía y un mapa en cuatro colores. Barcelona, 1929. 1 tomo en cuarto, en tela ... 9.50

FERRIERE (ADOLFO). — LA LIBERTAD DEL NIÑO EN LA ESCUELA ACTIVA. Interesantísimos temas pedagógicos, según los sistemas modernos. Madrid. 1 t. en 4o., rústica ... 2.25

LA ESCUELA ALEMANA Y LA REFORMA ESCOLAR AUSTRIACA. Por Pulsen, Dupertius y Delmas. (Bib. Ciencia y Educación). Madrid, 1 t. en 8o., rústica ... 0.60

WELLS (H. G.).—SANDERSON DE OUNDLE. Sencilla exposición de la vida e ideas de este gran educador. (Bib. Ciencia y educación). Madrid, 1 t. en 8o., rústica ... 0.80

MENDEZ BEJARANO (M.)—HISTORIA DE LA FILOSOFIA EN ESPAÑA HASTA EL SIGLO XX. Ensayo. Madrid. 1 tomo en cuarto, encuadernado en tela ... 3.50

ALEMAN (MATEO). — GUZMAN DE ALFARACHE. Colección de Clásicos Castellanos. Tomo 90. Prólogo y notas de S. Gili y Gaya. Madrid, 1929. 1 tomo en 8o., en valenciana ... 2.00

GLOTZ (G.).—LA CIUDAD GRIEGA. Una historia de Grecia, redactada con un nuevo espíritu crítico. (Colección "La evolución de la Humanidad"). Barcelona 1 tomo en 8o. mayor, encuadernado en tela ... 3.00

ALCALA (R.) — MANUAL DE EMBRIOLOGIA GENERAL Y ESPECIAL. Obra especial para estudiantes de medicina. Madrid, 1929. 1 tomo en cuarto, a la rústica ... 2.00

"LA MODERNA POESIA"
Obispo 135. Apartado 605. Teléfonos A-1171, 1172 y 1173. Habana.

"CERVANTES"
Galiano 62. Apartado 1115. Teléfono A-4958. Habana.

VINO DE BUGEAUD
TONICO NUTRITIVO - Con Quina y Cacao
El mejor y el mas agradable de los Reconstituentes
ANEMIA - NEURASTENIA
DEBILIDAD - FIEBRES
CONVALECENCIAS
Laboratoires P. LEBEAULT & Cie, 5, Rue Bourg-l'Abbé, PARIS
Se halla en las Principales Farmacias.

¿Quiere rejuvenecerse, crecer, engordar, enflaquecer; corregir la nariz, orejas, pechos, espalda, piernas, hombros, tobillos, labios, cejas, pestañas; hacer desaparecer las cicatrices, los hoyos, vello, tatuajes, arrugas, doble barbilla, demacración, rubicundez, fetidez, pecas, manchas, la calvicie, canicie, espinillas, el sudor excesivo, la caspa, las afecciones de la piel, antojos, verrugas, lunares, ojeras, rojeces, halos, undimientos; dar mayor desarrollo a cualquier órgano del cuerpo; deformidad; desviaciones y todas las inperfecciones y toda clase de defectos. Escribir a: Pefpección Estética, Viladomat, 101, Barcelona. (España).

ATAQUES O EPILEPSIA

CONVINCENTE EVIDENCIA

La señora María E. López de López, Calle Finlay número 34, Habana, Cuba, escribe: "Estoy agradecida por el bien que el remedio de ustedes me ha hecho. Estoy completamente bien de salud. Cuánto placer es poder decir, estoy bien de salud!

ENSAYELO EN SU PROPIO CASO

El tratamiento TOWNS ha restaurado la salud en casos de más de 30 años. No importa el tiempo que usted haya estado sufriendo, esta maravillosa medicina terminará los ataques en el acto. Para qué sufrir más tiempo, estando el remedio al alcance de la mano?

De venta en la DROGUERIA DE JOHNSON, Apartado número 750, Habana, Cuba. Si se desea una muestra **gratis** envíenos 10 centavos para los gastos de despacho.

Dirección: TOWNS REMEDY CO., Inc.
661 Third St., Milwaukee, —is., U. S. A.

Ero. 15, 18 y 21.

El Sportsman Insiste en Obtener las
Ligas PARIS
No Hay Contacto de Metal Con la Piel.
por su resistencia, confort y duración.
Las Ligas París conservan los calcetines en su lugar y sin la menor arruga, aún cuando se entregue a los sports más activos.
Fabricantes
A. STEIN & COMPANY
Chicago, E. U. A.; New York, E. U. A.

SOCIEDAD DE SAN VICENTE DE PAUL

Conferencia del Sagrado Corazón de Jesús del Vedado

Datos estadísticos leídos en la Junta General, últimamente celebrada por el Consejo Particular de las Conferencias de San Vicente de Paul de la Habana:

Señores miembros activos	5
Ausentes	2
Suscriptores	5
Bienhechores	1
Familias acogidas	6

TESORERIA

INGRESOS:

Existencia en caja el 20 de Julio de 1928	$ 32.00
Colectas en esa fecha	38.00
Suscripciones, donativos etc.	75.00
Total de ingresos	$145.00

EGRESOS:

Invertido en comestibles y y medicinas	$ 96.50
Socorros en efectivo	26.00
Remitido al Consejo por décimas de colectas	3.80
Total de Egresos	$126.30
Existencia en 6 de Diciembre de 1928	$ 18.70

SECCION ADORADORA NOCTURNA DE LA HABANA

Mañana celebra Vigilia de Adoración al Santísimo Sacramento, el Primer Turno de la Sección Adoradora Nocturna de la Habana, en el templo del Santo Angel.

Se encarece la asistencia.

SE COCINA MEJOR
Eléctricamente

Hotpoint
Cocinas Eléctricas
Una opípara comida cocinada como lo haría el mejor "Chef"
Sin requerir cuidado especial
GENERAL ELECTRIC
COMPANY OF CUBA

PUEDE TERMINAR CON LAS ALMORRANAS EN ESTA SENCILLA MANERA

Muchas personas creen que las almorranas por doloridas que sean, son una molestia temporal. Sea advertido a tiempo. Las almorranas descuidadas pueden causar el envenenamiento de la sangre, días de agonía horrible, noches desveladas y tal vez una seria operación.

Hay un remedio que todo enfermo puede ensayar a poco costo en su casa misma, que dará alivio inmediato del dolor y de la irritación. Confeccionado por una casa de fama mundial de químicos, Man Zan es limpio, completamente antiséptico y llega a la raíz de la molestia. Si es externo o interna, si hay hemorraje, Man Zan dará alivio instantáneo. Man Zan no solamente cura rápidamente sino prevendrá que ocurriese otra vez la molestia. Pregunte a su farmacéutico cuan bueno es este famoso remedio. Le dirá que no puede hacer mejor que empezar en seguida con Man Zan. Ciertamente vale la pena invertir el pequeño costo de Man Zan para terminar para siempre la agonía de almorranas.

MAN ZAN

CONVALECENCIA
DEBILIDAD

ANEMIA

VINO Y JARABE
Deschiens a la Hemoglobina

Los Médicos proclaman que este Hierro vital de la Sangre es muy superior a la carne cruda, a los ferruginosos, etc. — Da salud y fuerza. — *PARIS.*

M.E.C.D. 2016

CREACION DE MAS MERCADOS LIBRES

Uno en Artemisa y otro en Jovellanos. Los de Oriente

Ayer, en la Comisión Reguladora de Producción y Consumo de Frutos Menores, estuvimos hablando con el doctor Soto, secretario de la Comisión, el cual dijo que se había autorizado un Mercado Libre en Jovellanos, que empezaría sus operaciones de venta el día 25 de este mes.

También nos dijo que se había autorizado otro Mercado Libre en Artemisa, pero que este comenzaría a funcionar el día dos de febrero. El Mercado Libre de Santiago de Cuba, nos dice el doctor Soto, situado en el Parque Crombet en aquella ciudad, ha comenzado sus operaciones de venta con gran éxito.

EL MOVIMIENTO EN LA CARCEL

Ha sido nombrado un nuevo encargado de los materiales

El Secretario de Gobernación, en el día de ayer ha dejado sin efecto el nombramiento recientemente hecho del señor Juan Vicente Díaz como encargado del material de la Cárcel de la Habana, nombrando en su lugar al señor Abelardo Aguila Valvera.

También se ha dictado la cesantía de Francisco Vergara, nombrándose en su lugar al señor Pascual Hernández; se ha aceptado la renuncia del señor Manuel Suárez Peña nombrándose en su lugar de vigilante de la carcel al señor Basilio L. y finalmente se ha dejado cesante al señor Germán Hernández y se ha nombrado al señor Esteb. Ra os.

JOYAS "ROBADAS" QUE APARECIERON

El doctor Zaydín exculpa a la sirvienta que estaba acusada

El capitán Hidalgo, al mando de la décima estación, informó al Jefe de Policía, que el doctor Ramón Zaydin y Márquez Sterling, vecino de 17 y 10, en el Vedado, había comparecido en el Juzgado de Instrucción de la Sección Cuarta, declarando, que las prendas valoradas en 1500 pesos que le habían sido sustraidas de su residencia y por cuyo hecho se encontraban detenidas sus sirvientas Inés Trelles Rodríguez y Genoveva Verez Paderna, habían aparecido en su propio domicilio, no siendo cierto como se pensara en los primeros momentos, que dichas prendas hubieran sido sustraidas.

El informante ignora el lugar y forma en que aparecieron las prendas en la residencia del conocido legislador.

TRASLADO DE LA PRIMERA ESTACION

En la mañana de ayer terminó de efectuarse el traslado de la Primera estación de policía, para la casa número 102, de la calle de Aguiar entre Obrapía y Lamparilla. Al mando de la misma continua el Capitán Felix Infiesta.

REPUESTO EL DOCTOR ARIAS.

El doctor Arías Avellán, distinguido profesional del Cuerpo de la Policía Nacional, que se encontraba suspenso por un desagradable incidente que días pasados tuvo con el Jefe de Policía, ha sido por éste respuesto, siendo absuelto en el expediente que se le tramitaba. La noticia ha sido agradablemente comentada por los miembros de la Institución, entre los que el reputado galeno goza de grandes simpatías y afectos.

VIGILANTE QUE FALLECE

En la casa de salud del Centro de Dependientes, falleció anoche el vigilante 564, Pedro Benítez, que prestaba sus servicios en la Sección del Tránsito, que desde hace tiempo venía enfermo. El sepelio se verificará esta tarde a las cuatro.

VIGILANTE RETIRADO

Por inutilidad física ha sido retirado el vigilante, 130, José Cabral, que prestaba sus servicios en la Sección del Tránsito

UNA PENADA MAS

Anoche ingresó en la Sala de penados del Hospital Calixto García, María Cárdenas Costaya, vecina de Guasimal número 8, siéndole designada la celda número 19.

Ingresó por disposición del Juez Correccional de la Sección Tercera.

SE DA POR PERDIDO EL VAPOR BALTARD

CIUDAD LIBRE DE DANZIG, Alemania, Enero 14. AP.—Todos los esfuerzos para poner a flote el vapor Baltard embarrancado cerca de Schwienenhorts, han resultado inútiles. Cuarenta y tres pasajeros y cuarenta tripulantes fueron sacados hoy del buque, al que se considera ya perdido.

HABANERAS

Viene de la página CINCO

GRAN MUNDO

EL RECIBO DE LA SEÑORA DE CONILL

Un recibo animado.
Muy favorecido.

Fué en la tarde de ayer el de la señora de Conill, la noble y encumbrada dama Lily Hidalgo, para la que hay en esta sociedad grandes afectos y grandes simpatías.

Se promovieron parties de bridge y de mah-jong entre las numerosas personas reunidas en la señorial mansión del Vedado.

Mah-jong.
Ocho las mesas.

—María de Cárdenas de Zaldo, María Galanza de Sánchez, Julia Sedano de Campos y Nena Ariosa de Cárdenas.

—María Martín de Plá, Ondina de Armas de Panchín, Anáis Cullmell de Sánchez y Eugenia Segrera de Sardiña.

—Gloria Ariosa de Almagro, Ernestina Varona de Mora, María Usabiaga de Barruecos, Lala Lami de Salazar.

—Hemelina López Muñoz de Lliteras, Conchita Fernández de Armas, Nena Valdés Fauli de Menocal y Rosita Cadaval de Rayneri.

—Ofelia Mazorra, Margarita Romero de Lamas, Tilita Muñoz de Gómez Molina y Adriana Valdés Fauli.

—La Marquesa de Pinar del Río, María Larrea de Suero, Margarita Contreras de Beck, María Montoro de Seiglie.

—La Condesa de Buena Vista, Lola Pina de Larrea, Vivita Rodríguez de Pino y Nenita R. de Rodríguez.

—Renée G. de García Kohly, Mina de Truffin, Mirta Martínez Ibor de del monte y Ofelia R. de Herrera.

Bridge.
Seis las mesas.

—Aida López de Rodríguez, Lola Colmenares de Casteleiro, el señor Henry Senior y el general José Martí.

—Elsa Penso de Senior, Marie Dufau de Le Mat, Ana María Menocal y Maggie Orr de Aróstegui.

La Condesa de Revilla de Camargo, Loló Larrea de Sarrá, María Luisa Menocal de Argüelles y Cristina Montoro de Bustamante.

—Vivien Conill, María Luisa Menocal, Loló Vinent y Emna Senior.

—Julieta de Cárdenas, Graziella Sánchez, Malvina Arnoldson e Isis Cabrera de Aguilera.

—Olga Seiglie de Gómez Mena, Rosario Arango de Kindelán, Nena Gamba de Zaldo y Mercy del Monte de Maciá.

Paso a hacer mención ahora del grupo de damas que estuvieron a visitar a la señora Lily Hidalgo de Conill.

Grupo numeroso.
De alta distinción.

Estela Broch de Torriente, Ofelia Abreu de Morales y María Dolores Machín, la viuda de Upman, siempre tan interesante.

Mariana Seva de Menocal.
Teté Bances de Martí.
Luisa Cueto de Menocal, América Wiltz de Centellas, María Arango de Etchegoyen, Lolita Pardo de San Miguel y María Luisa Giralt de Martínez Díaz.

Nina Reyna de Ariosa, Nandita Sanguily de Nogueira y Juanita Cano de Fonts.

Mercedes Montalvo de Martínez, Lola Soto Navarro de Lasa y Justina Monteagudo de Portal.

Elvira Obregón de Cruz.
Rosa Perdomo de del Valle.
Amelia Hierro de González.

Y entre otras señoras más María Francisca Cámara de Zarraga y Chela Tagle de Alfonso.

Dos distinguidas señoritas además, que eran, Gracia Cámara y Sarita Gutiérrez.

Un buffet magnífico.
Servido con esplendidez.

BODA ELEGANTE

Atenta invitación.
De la que ya acusé recibo.

Es para la boda de la señorita Clara Sampedro, tan interesante, tan bonita, y el distinguido joven Santiago Barraqué y Portela.

Se celebrará el viernes 25 del corriente en la Iglesia Parroquial del Vedado.

Boda elegante.
Que resultará muy lucida.

Designados están los padrinos como también los testigos por parte de los novios.

Serán los padrinos el señor Santiago Barraqué y Adué, padre del joven Chano, y la señora madre de la desposada, la siempre bella Edelmira Robato viuda de Sampedro.

El licenciado Jesús María Barraqué, ilustre Fiscal de la República, firmará el pliego matrimonial como testigo de la nóvia con los distinguidos caballeros Juan F. Argüelles y Miguel Falla Gutiérrez.

Por el novio.
Tres también los testigos.

El señor Francisco Tamames, personalidad de relieve en nuestro alto comercio, y los señores Adrián Maciá y Alberto Portela.

Al jardín Milagros, tan en boga, ha sido confiado el adorno general de la iglesia.

Del mismo jardín, predilecto de tantas lindas novias, será el ramo que ha de lucir la señorita Sampedro.

De nueva creación.
Tan original como artístico.

Continúa en la página nueve

"TRIANON"

VENTA ESPECIAL

Charol negro y piel satinada, color beige claro labrada.
Tacón alto y mediano.
Rebajado a

$5.00

Vea los nuevos modelos.

HNOS. ALVAREZ. — Neptuno y San Nicolás. — Teléfono A-7004

ULTIMAS NOVEDADES

Acabamos de recibir algunas de las muchas novedades compradas por nuestro Gerente Sr. Manuel Otaolaurruchi, en su reciente visita a la Gran Feria de Leipzig, Alemania; que se celebró en el mes de Septiembre.

Juegos de porcelana para té.
Poncheras de plata.
Lámparas para mesa, comedor y cuarto.
Vajillas de porcelana marca "Rosenthal".
Y otros artísticos objetos muy indicados para hacer un agradable regalo.

Modelo de copas grabadas de última novedad, según diseño: color rosado.

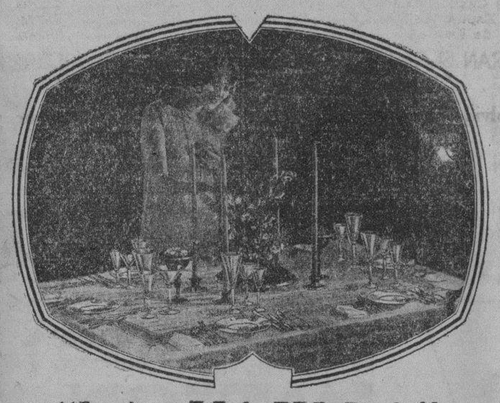

"LA VAJILLA"
LOCERIA Y CRISTALERIA
OTAOLAURRUCHI Y HERMANO

Avenida de Italia 114 (Galiano) Telf. A-4080.
Sucursal: Avenida de Italia 42 Telf. M-6649

EL ASEO del cuero cabelludo es un asunto sumamente delicado. El uso de jabones inferiores tiende a eliminar la grasa natural tan necesaria para el desarrollo y belleza del cabello, dando por resultado varios males tales como la caspa y la consiguiente caída del cabello. Es necesario pues, usar un jabón absolutamente puro, que a la vez que limpie perfectamente, conserve el cuero cabelludo en su estado natural.

El Jabón de Reuter por su suprema pureza y bondad es ideal para lavados de cabeza. Deja el cabello suave y lustroso como la seda y exquisitamente perfumado por varios días.

Proteja su belleza—use exclusivamente el

Jabón REUTER

DEVOLUCIONES A COMERCIANTES

Relación de los que tienen cheques en el Fondo Especial

Relación de comerciantes que tienen expedidos checks en la Pagaduría de la Dirección del Fondo Especial de Obras Públicas por concepto de devoluciones del Impuesto del ¾ del uno por ciento sobre exportación y a los que se solicita para su entrega:

García Beltrán y Cía., S. A., Galbán Lobo y Cía., S. A., Constantino González y Cía., S en C., Fábrica de Tabacos H. Upmann S. A. General Sugar Estates Inc. Cuba Cane Sugar Corporation. The North American Trading and Import Company. Manuel A. Suárez y Cía., S. en C. Leslie Pantin and Son. Cía. Mercantil Azucarera San Agustín. Walter Sutter Co. Cifuentes Pego y Cía. Arthur A. Schwarz. Ceniral Cunagua S. A. Echevarría y Pérez. Compañía Azucarera Beola S. A. Mark A Pollack. Old Time Molasses Co. The Cuban Sugar Refining Company. Santa Lucía Company. Henry Clay and Bock Co., Ltd. Sobrinos de A. González S en C Cía., Cigarrera Díaz. The Unidad Sugar Company. Colonial Sugar Company.

COMISION DE VETERANOS

También estuvo en la Secretaría de Agricultura una comisión especial de la Asociación Nacional de Veteranos para hacerle entrega de un título de Presidente de Honor al General Molinet, quien en sentidas frases agradecía la distinción de que era objeto.

UNA OFICINA HA SIDO CLAUSURADA

La de correos de Jiquima se denominará Rafael Alfonso

CAMBIO DE NOMBRE

A partir del día 16 del corriente mes, la Oficina Local de Comunicaciones de Jiquima en Santa Clara, se denominará Rafael Alfonso.

OFICINA CLAUSURADA

Ha quedado clausurada provisionalmente, al servicio público y oficial, la Oficina de bancos de Jutiniquí, provinvia de Oriente; la correspondencia para la misma se despachará a la Oficina de San Benito—Oriente.

40 AÑOS DE ÉXITO

VINO-LEGÍTIMO

PEPTONA-BARNET

FERROFOSFATADO

3 Copitas alimentan más que 100 gramos CARNE FRESCA

Todo se asimila pronto sin digerir, descansa el estómago y el hígado

PREPARADO POR: Droguería "Sarrá" - La Mayor

NOVEDADES

De los principales mercados del Mundo nos llegan diariamente grandes remesas de preciosas novedades, ampliando nuestro ya exenso surtido, a una magnitud fabulosa, encantadora. En cada ocasión que nos honre con su visita, encontrará usted infinidad de nuevos artículos, en porcelana, cristal, bronce, mueblecitos, lámparas, figuras, etc. Todo de calidad selecta, de exquisita elegancia.

La Casa Quintana
LA CASA DE LOS REGALOS

HAN SIDO FAVORABLES LOS ANALISIS HECHOS AL AGUA QUE TOMA LA HABANA

Terminaron las obras de construcción de un puente de hormigón armado sobre el río Plátano, en Camagüey

LA RENOVACION DE LAS BOMBAS DE LA QUINTA DE LOS MOLINOS

Los ingenieros del Sub-Acueducto de Albear han terminado los trabajos de redacción de la Memoria, Proyecto y Presupuesto de Obras que habrán de servir de base a la subasta de la Planta de Bombas que en la Quinta de los Molinos, ha de sustituir a la actual, para mejorar el abastecimiento de agua del barrio del Vedado.

UNA SUBASTA

Por el tribunal superior de subastas se procederá a celebrar la correspondiente al suministro de madera y efectos de dibujo durante el presente año fiscal, con destino a la Secretaría y dependencia de la misma.

CONSTRUCCION DE UN PUENTE

El ingeniero jefe del Negociado de Caminos y Puentes, ha informado de la terminación de las obras del puente de hormigón armado que se construyó sobre el río Plátano, entre San Ignacio y Los Pitos, en la provincia de Camagüey.

INFORMES

El Negociado de Faros y Auxilios a la Navegación ha rendido un informe, dando cuenta de los trabajos que se han ordenado por el Departamento para la colocación de boyas en distintos lugares de nuestras costas.

La División del Alcantarillado dió cuenta de los trabajos llevados a cabo en la red de esta capital, para mantener su buen funcionamiento.

El Servicio de Conservación ha inspeccionado 3 300 casas, ejecutando 8,000 reparaciones en los servicios de las mismas, para evitar los desperdicios de agua.

El Químico Bacteriólogo ha rendido un informe de los diferentes análisis practicados en distintas muestras de agua, ofreciendo todas un magnífico resultado.

El Negociado de Calles y Parques dió cuenta de los trabajos realizados en las calles de la ciudad y en los barrios extremos durante la pasada semana.

También informó de las obras llevadas a cabo en los parques de la ciudad.

Por la Sección de Policía se dió cuenta de la estadística de servicios prestados en la tramitación de expedientes por concepto de multas por desperdicio de agua, e infracción del Reglamento de Limpieza de Calles.

El Negociado de Limpieza de Calles rindió su informe, anotando la recogida de 4.757 toneladas de basura, del baldeo llevado a cabo en las calles y el riego de los pardines.

JARDIN EL CLAVEL

EL JARDIN NACIONAL

EL PREFERIDO SIEMPRE

LAS MAS LINDAS FLORES
LOS MAS ARTISTICOS TRABAJOS
PRECIOS ECONOMICOS

HAGA SUS PEDIDOS POR LOS TELEFONOS
F0-7029 F0-7238 F0-7937 F-3587

ARMAND Y HERMANO
MARIANAO

¡Evite El Estreñimiento!

El estreñimiento produce jaquecas, biliosidad, inapetencia, eructos, indigestión y depresión marcada. Procure que sus intestinos funcionen regularmente por medio de las Píldoras Antibiliosas de Doan. Este conocido laxante vegetal regulariza los intestinos en forma rápida, segura y sin producir retortijones. Es el tratamiento favorito para el estreñimiento en miles de hogares. Su costo es reducido y sus resultados indudables.

M.R.

PILDORAS ANTIBILIOSAS DE DOAN

LA CASA GRANDE

GALIANO Y SAN RAFAEL. FUNDADA EN 1887
TELF. CENTRAL. PRIVADA: M-9981 AL M-9989

Liquidacion de vestidos zapatos y ropa de niños

$7.95

Siete pesos noventa y cinco centavos equivalen en La Casa Grande hoy, a:

un vestido de seda de $12.00

y

a un par de zapatos muy finos de $14.00

Eso nada dice señora, si usted no se toma la molestia, en su propio beneficio, de honrarnos con su visita.

Venga lo más temprano posible.

Tenga en cuenta que hoy es ya el segundo día de esta

GIGANTESCA LIQUIDACION

mañana puede ser tarde

ROPA DE NIÑOS

Entre los cientos de artículos de niños que liquidamos figuran:

Lotes de sweaters magníficos desde $0.70

Frío y más frío

Frazadas y frazadas de la mejor calidad a rayas y a cuadros desde $1.50

Frazadas cameras muy dobles, ribeteadas con satén, a $2.50

Frazadas de lana, floreadas con dibujos modernistas, a $5.00

Por el mismo artículo la Casa Grande le cobra menos

LA EUGENESIA Y LA HOMICULTURA

Aprobado el reglamento de la Oficina Panamericana

El Comité Director de la Oficina Permanente Panamericana de Eugenesia y Homicultura se reunió ayer, en la Secretaría de Sanidad y Beneficencia, bajo la presidencia del Secretario del Ramo, doctor Francisco María Fernández, con el fin de aprobar el Reglamento redactado por el ponente doctor José Enrique Sandoval.

Se encontraban presentes en la sesión los doctores José A. López del Valle, Domingo F. Ramos, Teniente Coronel César Muxó, Antonio F. Barreras y Gustavo Santa Ana y Albornoz.

El Reglamento contiene trece artículos, relacionados con "título y organización de la Oficina; Sede de ésta; Comité de Dirección; y el programa de las conferencias". Es aprobado por unanimidad.

Se acuerda dirigir una invitación a los gobiernos americanos para que designen sus delegados a la Oficina Permanente y "aceptar la invitación de la Federación Internacional de Sociedades de Eugenesia y mantener intercambio científico.

JUEGO SORPRENDIDO EN GUANABACOA.

El Alcalde de Guanabacoa, ha telegrafiado ayer a la Secretaría de Gobernación, informando que el Capitán señor Miguel Santos, había sorprendido de madrugada, un juego prohibido, deteniendo a nueve jugadores y al que actuaba de banquero y ocupando fichas, barajas y dinero sobre el clásico tapete verde.

Los detenidos han sido puestos a disposición del juez

PRIVILEGIOS QUE TIENE UN PENADO

Hallándose en buena salud, se encuentra en el hospital

La Secretaría de Gobernación ha solicitado en el día de ayer de la de Sanidad y Beneficencia, que se investigue por aquel centro la denuncia que ha recibido suscrita por el señor Antonio Alfonso, vecino de Camagüey, acerca de que un penado nombrado Froilan Argilagos Cossio, se encuentra en condición de enfermo en el Hospital Cicil de aquella capital, estando en buenas condiciones de salud.

El Gral. Delgado tiene interés en que se aclare ese asunto que crea un privilegio ilógico en favor de ese penado que querrán disfrutar otros y que se practicaba antes del advenimiento del actual Gobierno, que obligó a los reclusos a que permanezcan en las Cárceles.

VICTIMA DE UN SOPLETE

Al explotarle un soplete, se ocasionó quemaduras de carácter menos grave, Guillermo González García, vecino de M. Gómez número 303 y de profesión hojalatero.

LA INSTITUCION VARONA SUAREZ

Se regirá por un organismo denominado Juan S. Fdez.

Ayer por la mañana, se reunieron en la Secretaría de Sanidad, con el doctor Francisco María Fernández, los doctores Horacio Ferrer, Presidente de la Fundación para Ciegos "Varona Suárez", José A. López del Valle, cambiando impresiones sobre la mejor manera de proteger esta benéfica institución.

El doctor Ferrer, expuso la situación apremiante de fondos que en la actualidad está atravesando esta institución y las grandes gestiones que tiene que efectuar para sufragar todos los gastos.

Después de una amplia deliberación se acordó constituír un organismo supremo, que se denominará Instituto Nacional "Juan Santos Fernández", que tendrá dos escuelas, una para ciegos y otra para sordos-mudos, tomando parte activa en este instituto un Comité integrado por higienistas y oculistas, que procurarán la mejor atención y asistencia a los recluídos.

DR. MARIO DEHOGUES

ESPECIALISTA EN ENFERMEDADES DEL CORAZON

Tratamiento eficaz de la Angina de pecho, Arterio-esclerosis e Hipertensión Arterial.

Consultas diarias por turno de 3 a 5: $10.00. A horas especiales 20.00. Gratis a los pobres de 2 a 3.

Gabinete: Campanario 63. Teléfono A-6198.
Domicilio: Sa. No. 55, Víbora Teléfono I-2534

M.E.C.D. 2016

Gacetillas

VERDUN

HOY, HOTEL IMPERIAL, POR POLA NEGRI

Para la función de hoy, la empresa ha seleccionado un maravilloso programa, dedicado especialmente a las damas, con las superproducciones siguientes:

Una Borrachera en Alta Mar(divertida cinta cómica. Ramona, por la bella actriz azteca Dolores del Río. La Mujer Divina, por la incomparable Greta Garbo, y Hotel Imperial, por la genial estrella Pola Negri.

Además cantará algunos números el conocido barítono señor Galindo. Los precios no pueden ser más económicos, no obstante la calidad del programa: 20 centavos mayores y 10 centavos niños.

Ríe, Payaso, Ríe, por Lon Chaney, y El Bajo Mundo, por Lila Lee. Jueves, El Veneno Social, por Olive Borden. Viernes, Sombras del Harem. Sábado, La Dama Misteriosa, por Greta Garbo. Domingo, Los Cuatro Hijos.

22 E 15.

INGLATERRA

Gran temporada invernal a base de cine continuo de una y media a once y media de la noche, rigiendo los invariables precios de 10 centavos los niños y 20 centavos los mayores.

Para hoy, magnífico programa de atracción con la ctmedia por Buster Brown, Exploraciones de Juanito; y las producciones Sombras del Harem, joya suprema en 9 actos, por Luisa Lagrange y Leon Mathot; y la atracción en 8 actos, interpretada ptr Irene Rich y Andrey Ferries, titulada La Esclava de Plata.

Mañana: La Tirana, por Irene Rich.

Viernes 18: Veneno Social, por Olive Borden y Walter Long.

Sábado 19: La Dama Misteriosa, por Greta Garbo.

Domingo 20: Cuatrt Hijos, por Margarite Mann.

21. E-15.

AHORA VITAPHONE ESTA AQUÍ

ASOMBROSO, MARAVILLOSO MAGNIFICO PERFECTO!

Aclaman aquellos que han librado una verdadera batalla para OIR y VER el único y primer VITAPHONE en Cuba

LA MARAVILLA DEL SIGLO!

El actor favorito internacional

Emil JANNINGS

En el Superespectáculo de la PARAMOUNT proclamado como la producción más grandiosa en muchos años

EL PATRIOTA ó ALTA TRAICION

Dirección de ERNEST LUBISTCH

Acompañamiento musical por la orquesta PARAMOUNT de 100 profesores juntamente con estos Numeros de VITAPHONE

GIOVANNI MARTINELLI Primer tenor de METROPOLITAN OPERA Co en PAGLIACCI

X. CUGAT Y SUS GIGOLOS En selecciones Españolas

HARRY WAYMAN'S DEBUTANTES La mas famosa orquesta de JAZZ-BAND femenina

TODA ESTA SEMANA INCLUSIVE EL PROXIMO DOMINGO

FAUSTO

BELLAMENTE REFORMADO

FUNCIONES CONTINUAS Diariamente a las 5-7 y 9 p.m. SABADOS Y DOMINGOS a las 1, 3, 5, 7, y 9

Venga cuando usted desee. Vayase cuando usted quiera

PRECIOS FIJOS Diariamente de 5 a 7 p.m. 40¢ Despues de las 7 p.m. 60¢

SABADOS Y DOMINGOS de 1 a 5 p.m. 40¢ Despues de las 5 p.m. 60¢

NIÑOS 20¢

AMERICA ADVERTISING A-9638

CARTEL DEL DIA

TEATROS

NACIONAL.—Tarde y noche: Números de circo y variedades.

MARTI —9: La Ciudad Rosa.

ALHAMBRA.—8: S. M. el Capricho. Segunda tanda: Un santo varón. Tercera tanda: El 28.

REGINA.—8 y 30: una revista cinematográfica; Por pernicioso; Cuba Libre. 10 y 30: una revista de actualidades; una comedia; Los líos de Torcuato; variedades.

ACTUALIDADES. — 8: películas; Cuba Nueva. Segunda tanda: Lola Mento.

PRINCIPAL DE LA COMEDIA.—Bartolo tiene una flauta.

CINEMATOGRAFOS

CAMPOAMOR.—Matinee y nocturna: Amor pasado por agua; una revista de actualidades; La dama misteriosa. Tandas elegantes: presentación de José Bohr y Eva Limiñana; Plegaria de la ópera Tosca por Hortensia Coalla. 8: Los Miserables.

NEPTUNO.—Tarde y noche: Cuatro Hijos; Juventud descarriada; Pasionarias.

OLIMPIC.—5 y 30 y 9 y 45: Cuatro Hijos. 8 y 30: La represa de la muerte; una revista.

RIVOLI.—5 y 15: una revista de actualidades: Venganza. 8 y 30: Abnegación de padre; Venganza; una comedia.

RIVIERA.—5 y 15 y 9 y 30: Soledad. 8 y 15: Valencia; una revista de actualidades.

NORMA.—5 y 30 y 8 y 30: Un rescate accidentado; La comedia de los celos; La Viuda Alegre; una revista de actualidades.

TRIANON.—5 y 30 y 9 y 45: La represa de la muerte. 8 y 30: En las arenas de Arabia.

PRADO.—5 y 15 y 9 y 30: La Dama Misteriosa. 8: El Hércules; una revista.

CUBA. — Matinee y nocturna: una revista de actualidades; una cinta cómica; El ángel de la muerte; Ramona; La mujer divina.

LIRA.—Tarde y noche: Los chicos del circo: El paje leal; Cronista sensacional.

VIOLETA.—Tarde y noche: una comedia; El camafeo amarillo, episodio noveno; Un amante perfecto; La sangre manda.

APOLO — Tarde y noche: La que paga el pato; una revista de actualidades; Las niñas modernas.

LARA.—Tarde y noche Más vale maña que fuerza; Mala Cara; Serenata.

IMPERIO. — Matinee y nocturna: Los Reyes del Ring; El héroe anónimo; La mujer que volvió a amar; Vaya un coqueteo!

RIALTO.—Matinee y nocturna: Purita ,a de los Follies; una revista de actualidades.

ENCANTO.—8: La Canción de Kentucky. Tandas elegantes: Cazando novio; presentación del Trío Valencia; una comedia.

FAUSTO.—Matinee y nocturna: una revista de actualidades; El Patriota; números por el Vitaphone.

VERDUN. — Tarde y noche: Una borrachera en alta mar; Ramona; La mujer divina; Hotel Imperial; números por el barítono Galindo.

UNIVERSAL.—Matinee y nocturna: La noche del sábado; El aventurero; una revista de actualidades; Luchando con las llamas; Luna de miel y de hiel.

WILSON.—Tarde y noche: Chicos de empresa; Sombras del harem; Jamón con huevos.

INGLATERRA. — Tarde y noche: Exploraciones de Juanito; Sombras del harem; La esclava de plata; una revista.

OLIMPIC

En las tandas de cinco y media y nueve y cuarenta y cinco se repite la magistral producción de la Fox, titulada "Cuatro Hijos".

Luneta, 40 centavos.

En la tandt de las ocho y media: Olive Bordén en Artistas y Modelos.

Luneta, 20 centavos.

Mañana, en la tanda de las ocho y media: La Represa de la Muerte, por Janet Gaynor y en la de cinco y media y nueve y cuarenta y cinco, París Es Nuestro, por Sammy Cohen.

Jueves 17: Rod La Rocque en Amor A Primera Vista.

Para el sábado 19: Dos Rosas Rojas, preciosa producción.

27. E-15.

TEATRO

NOTAS RAPIDAS

Gran éxito ha obtenido en el Teatro Regina la Compañía de Gomis y Colina, que ofrece obras nuevas y tiene en su elenco artistas populares.

Luisa Obregón obtuvo en la función inicial un triunfo brillantísimo.

Anoche se estrenó Por Pernicioso, juguete cómico de los hermanos La Guardia, que fué muy aplaudido.

Los números de variedades que presentan el tenor Emilio Medrano, Mimí Soto, Candita Quintana y Yolanda González entusiasmaron a la concurrencia.

Se ha iniciado con muy buen "succes" la temporada del Regina.

EN EL PRINCIPAL

Con "El Verdugo de Sevilla", continúa triunfando en el Principal de la Comedia, el graciosísimo actor cómico Rafael López Somoza.

Mientras actúe en el aristocrático coliseo de Estrada el as del astrakán con obras de Muñoz Seca, de Pérez Fernández y de Carlos Arniches, los llenos se sucederán a los llenos y el Principal será el punto de cita de los devotos de la risa.

LA EXPOSICION DE SEVILLA

La Exposición de Sevilla en miniatura es un interesantísimo espectáculo que se ofrece en la calle de San Rafael esquina a Consulado.

Se ven allí el Pabellón de Cuba, el de los Estados Unidos, el de Chile, en fin todos los edificios de las representaciones que figuran en la Exposición reproducidos hábilmente en miniatura y los Parques que los circundan. Puede contemplarse el de María Luisa, que es una maravilla.

El tiempo y el espacio no nos permiten extendernos sobre este asunto, y trataremos de él otro día con más extensión.

LA COMPAÑIA SANTACRUZ

La Ciudad Rosa continúa triunfalmente en el cartel de Martí.

Ha sido aplaudida con verdadero entusiasmo. Como hemos dicho ya, las decoraciones y la indumentaria son espléndidas.

En la interpretación se destacan Matilde Palou, Amparo Aliaga, Juanito Martínez y Barreto.

Es obra "La Ciudad Rosa" de aquellas que merecen cálidos elogios.

Gacetillas

ENCANTO

Hoy martes en las tandas elegantes de 5 y cuarto y 9 y media, vuelve a la pantalla Cazando Novio, la bella producción de la Metro Goldwyn que interpretan muy acertadamente Marion Davies, toda gracia y belleza a más de excelente actriz y Nils Asther el joven galán austriaco que cosecha tantos trinufos.

En ambas tandas actuará el Trío Valencia que en sus anteriores presentaciones ha sido acogido con entusiasmo. Además Lorelie Lee la muy notable bailarina clásica y acrobática cuyo debut ayer lunes constituyó un verdadero success, nos dará a conocer sus más bellas danzas y difíciles desconyuntamientos.

En la tanda de las 8 Canción de Kentuky, Por J. Murray y Helen Costello.

El jueves día de Moda en las tandas elegantes de 5 y cuarto y 9 y media estreno en Cuba de la notable producción Fox Cariños que Matan por Madge Bellamy la fina y sugestiva actriz.

Para el día 19 estreno de El Pirata del Río, producción Fox por Victor McLaglen y Lois Moran.

Más adelante la Represa de la Muerte por Janet Gaynor y George O'Brien.

Cerrará el mes el Encanto con Metrópolis la producción de la UFA que ha de conmover nuestro mundo cinematográfico; como ya lo hizo en Europa y Estados Unidos. A diario daremos noticias de Metrópolis.

MIAMI FOLLIES DEBUTARA EN PAYRET

Los follies de color debutarán en Payret el próximo viernes. El espectáculo que comienza el viernes en Payret tiene como atractivo la compañía americana de artistas de color. Cuarenta individuos, incluyendt los músicos del jazz band, integran el conjunto en el que hay bailarines admirables, excelentes cantantes, las indispensables bañistas, chorus girls; los cómicos que interpretan los sketchs sureños en los que suelen introducir mulos y perros amaestrados; detalles muy cómicos en las escenas de negros en los estados del sur.

Irving, el músico notable autor de los "blues" ha dado material suficiente para todos los conjuntos artísticos de color que recorren la Unión americana: sus composiciones son las más notables. La revista con que iniciará su temporada Miami Follies es de Irving.

En el elenco de artistas figura Margie, Dorothy Bray, Lilliam Johnson, Mirtle Lewis, Josephine Mathews, Mary Miller, Mildred Davis, Katie Mc Clain y Violet Walker.

Lt pareja de bailarines Litle Bit and Blanch; Harold Tinsley, un bailarín diabólico; los comediantes Slim Jones, O. Irving, y Lovie and Joe, bailarines cómicos.

Benette, con su famoso mulo "Gun Power" (Pólvora Cañón), que es una de las nttas cómicas más notables de los follies.

Los precios para la temporada serán populares.

Por la vía de Key West llegan a la Habana, procedente sdel circuito de la Florida y sólo tctuarán en Payret durante una semana.

El jazz band pasearán por las calles de la Habana, el viernes en la ttrde.

94. E-15.

EL VITAPHONE EN FAUSTO

Volvió ayer lunes a ocurrir la gran congestión de público frente a la taquilla de Fausto. Se calcula en algunos miles de personas las que lograron al fin acceso al codiciado lugar y otrts miles que quedaron fuera.

Hoy martes vuelve a la pantalla la superproducción especial de la Paramount, "El Patriota", en la que Emil Jannings logra su mayor triunfo. Sus voces d eauxilio nos muestra que este genio de dramaticidad posee facultades emtcionales en su voz por lo menos tan salientes y notables como en gesto.

Martinelli en "Vesti la Giubba"; X. Cugat y sus Gigolos, volverán a ejecutar El Relicario, Spanish, Serenade, Estrellita, Y... Cómo le va? el bellísimo tango.

Harry Wayman tiene a su cargo etn la orquesta de muchachas, el resto del programa, con números de canto, orquesta y baile.

El público que ha logrado oir el Vitaphtne, conviene unánimemente en que la maravilla de este siglo, tan pródigo en ellas, es snl disputa el aparato parlante sincronizado a la cinta cinematográfica. Y según que la familiarización del público y los operadores sea más intensa, irá mejorando día a día la sincronización de la vtz y el gesto.

86. E-15.

(Continúa en la Pág. OCHO)

NECROLOGIA

SRA. ROSA FERNANDEZ DE GARCIA

Noticias recibidas de Ciudad México por familiares residentes en esta cudad, dan cuenta del sensble fallecimiento de la distinguida dama cubana señora Rosa Fernández y González de García, perteneciente a una estimada familia de esta capital.

Rosita, como cariñosamente la nombraban familiares y amigos, deja tras de sí una estela de afectos y simpatía, que supo conquistar durante su vida, tanto por las virtudes que atesoró cuanto por su afable trato.

A sus entristecidos familiares, y muy especialmente a su hermana la inteligente profesora de este distrito escolar, señora María Fernández y González, damos nuestro pésame más sesntido, deseándoles resignación cristiana para soportar tan rudo golpe.

EL MOVIMIENTO POLITICO LIBERAL

El ejecutivo de Regla, citado para designar su presidente

(Por Telégrafo)

REGLA, enero 14, DIARIO, Habana. — Para la noche de mañana, martes 15, está citado el Comité Ejecutivo del Partido Liberal de este Término, a sesión, para cubrir el cargo de presidente de dicho Ejecutivo, que está vacante por renuncia del señor Juan Prieto, presentada hace algún tiempo y para cubrir, además tres plazas de delegados que actualmente están también vacantes.

Para dichas plazas hay varios aspirantes, por lo que se espera sea reñida la votación.—**L. Castro,** Corresponsal.

UNA SOLA PRUEBA GRATIS

¡¡ASMÁTICOS!!

LOFAOL

Sólo una muestra a cada persona mediante la presentación de este anuncio, en la Droguería Sayré - mañana -

HOY HOY

CAMPOAMOR

Estreno de la grandiosa película METRO, con GRETA GARBO y CONRAD NAGEL:

La Dama Misteriosa

5-1|4 9-1|2

EN TANDAS ELEGANTES:

La Dama Misteriosa

será presentada con su música especial y HORTENSIA COALLA cantará la plegaria de la ópera TOSCA.

JOSE BOHR

—Y—

Eva Limiñana

CON NUEVO REPERTORIO

Tandas de 2 y 3½ - 20cts.

Tandas de 5¼-8-9½ - 40cts

MARTI

EL EXITO DE "LA CIUDAD ROSA" EN MARTI. PILAR AZNAR. "LA CHULA DE PONTEVEDRA"

"La Ciudad Rosa", opereta espectacular y magnífica que presenta en Martí la soberbia Compañía Santacruz, es el éxito del día... y del invierno. Esto ha dicho el público con sus aplausos y esto ha dicho también la crítica autorizada, la verdadera crítica teatral, al hacer la alabanza de la regocijada obra de Lombardo y Ranzato, de la presentación de Pastor y Martínez — empresarios y prpoietarios de la Compañía Santacruz — y de la labor realizada por Matilde Palou, la deliciosa "soubrette", de Amparito Aliaga y Carmita Ortiz, de Juanito Martínez, Barreto, el tenor Aznar y el notable bailarín Richard, que conquistó un gra ntriunfo como coreógrafo con el montaje de "La Ciudad Rosa".

La gentilísima Amparito Aliaga y el tenor Aznar en el gran éxito del día: "La Ciudad Rosa".

"La Ciudad Rosa" que día a día ha logrado llevar más y más público a la sala del Martí, se repite esta noche a las 9 para deleite de los habitués del "apostólico".

Al atractivo de "La Ciudad Rosa" hay que agregar en esta semana brillante de la actuación de la Santacruz en el coliseo de las cien puertas, dos más:

El primero se refiere a la artista favorita de la Habana, a la gentilísima Pilar Aznar. Como se sabe, la señorita Aznar, fué víctima días pasados de un atentado que pudo serle fatal, y como resultado del cual quedó alejada de la escena. Pues bien, Pilar, ya totalmente repuesta de su herida, reaparece en la presente semana con la obra del lujo y del éxito, "La Princesa del Circo", que como se sabe es una gran creación de la maravillosa artista aragonesa.

El segundo motivo de atracción es el estreno de una zarzuela española de gran resultado en Madrid: "La Chula de Pontevedra".

Obra de Jiménez y Paradas — los afortunados autores de "Las Corsarias" — y musicalizada por un compositor del fuste y de la fama de Pablo Luna. "La Chula de Pontevedra" repetirá en la Habana su éxito de la Villa y Corte; estamos seguros de ello, porque sabemos de la gracia desbordante de su libro y de los aciertos múltiples de su partitura.

Lleva la zarzuela un gran reparto, que realzará sus méritos. "La Chula de Pontevedra" se estrena el sábado; el mismo día irá la tercera serie de los "Mosaicos Martí", con grandes novedades.

Pronto "La Gobernadora", opereta de gran espectáculo.

UNA CONFERENCIA DEL GOBERNADOR DE CAMAGUEY

Durante cerca de una hora se entrevistó ayer por la mañana con el Gral. Delgado, Secretario de Gobernación, el Gobernador señor José A. Villena, de asunto: aquella región, para el mejoramiento de algunos servicios.

CINE

ENCANTO: "CAZANDO NOVIOS"

Producción Metro-Goldwyn, con Marion Davis y Nils Asther

moderna aventura, conquistar el amor del apuesto esclavo de Simone, se moderna aventura conquistar el amor del apuesto esclavo de Simone, se me figuró que salcría con la suya, pero no pude prever que llegase la situación, después de explayarse en todos los regocijantes absurdos de la farsa franca y abierta, a presentar rasgos de vida muy real y a adquirir un aspecto que la dota de punzante potencialidad emotiva.

Al principio, "Cazando novio" no pretende ser más que una película cómica; muy bien hecha, lujosisimamente presentada, con escenas que pintan en sus menores detalles todo el afiligranamiento de la complicada y compleja existencia del mundo chic, con sus elegancias y sus refinamientos. A través de esas escenas la exquisita cabecita auri-rizada de Marion Davis, su grácil y esbelto talle, desdeñando plasmarse para dar impresiones de belleza se empeñan en demostrar,—¡y qué bien lo consiguen!—que les es posible expresar aspectos de irresistible comicidad y aún más, que el mismo contraste entre lo bello y lo ridículo contribuye a acentuar más lo risible de cada situación y a provocar una hilaridad mucho más intensa que aquella constituida por un solo género de factores, es decir, la que desde los orígenes del teatro ha excitado, por ejemplo, la tradicional caracteristica. Inimitable está Marion en esa primera parte de la obra. Merced a su bullicioso regocijo no hay momento en el desarrollo de la cinta, cuando ella está en la pantalla, en que la acción no escintile de vida y de alegría. Su garbo peculiar, la deleitante gama de sus gestos, esa "gaucherie" que tan bien sabe adaptar a las necesidades del role, el donaire tan suyo que salpica todos sus actos, resaltan de tal modo en esta divertida producción que le permiten hacerse dueña del público desde los primeros momentos y persistir en ese dominio hasta el final. Hay ocasiones en que se excede a sí misma. Su imitación de Simonne es realmente estupenda. No conocía yo a la Davis en esa fase. El mimetismo está llevado a su última expresión, sin exagerar la nota y sin desplantes de magnificación que acaso consiguiesen el efecto deseado, pero que deslucirían la labor artística en su verdadero sentido.

En la segunda fase de la película, en que como dije, la acción dramática entra en los campos de la verdad, la linda americanita tiene momentos muy felices. Ha de ser muy difícil pintar la avasalladora emoción que la conmueve hasta el más recóndito hondor de su alma con tal parquedad de recursos. Apenas si altera la expresión del rostro. Una abrumadora vacuidad se refleja en las delicadas facciones. Los ojos brillan con un fulgor de llama que va a apagarse... Se frunce la frente. Aprieta un poquito los labios... Y las lágrmias brotan de los dos lagos azules, dándoles aun mayor parecido a superficies de agua en que se refleja el cielo... Eso es todo. Pero en eso ha puesto ella todo su arte y toda su alma. De aquí el incomparable efecto obtenido.

Nils Asther discretísimo como la víctima de la vampiresca francesita. También él sabe ceñirse en emplear recursos, y en general no desluce su labor al lado de la protagonista. Jeta Goodall hace una "cocotte" admirable. Nuestro viejo amigo Perelló de Segurola, me desilusionó un tanto. No sé por qué, acaso debido al carácter del papel, se me antojó un poco exagerado. En las tablas, cuando cantaba, era más comedido.

Las escenas de conjunto presentadas con buen gusto y sobre todo las de la ruleta y del baccarat muy justas en el movimiento general y exentas de las violencias y exceso de actividad de que tan comunmente abusan los directores de escena creyendo hacerlas así más interesantes.

"Cazando novio" es una chispeante producción en que la jocosidad imperante, si n chocarrería ni payasadas, va tornándose por medio de graduaciones sutiles en sutilísima enseñanza acerca del poderío del verdadero amor en contra de todos los artificios y encadenadores encantos de la pasión bastarda.— J. J. V.

Gacetillas

PRINCIPAL DE LA COMEDIA

Hoy a las 9 y 12.—DIA DE MODA

La graciosa comedia en tres actos de Pedro Muñoz Seca y Pedro Pérez Fernández, "BARTOLO TIENE UNA FLAUTA"

Creación de Rafael López Somoza

El viernes: Estreno en Cuba de la chistosa comedia "ATOCHA O LA REINA DE LOS MERCADOS"

Por el as de la risa, Rafael López Somoza

IMPERIO

Hoy será exhibida la película Sportiva titulada Los Reyes del Ring los nueve rounds más sensacionales del pugilismo actual. Dempsey noquea a Firpo. Dempsey tumba a Tunney. Pancho Villa a Buff. Pancho Villa noquea a Wilde. Sharkey noquea a Malonev. Paulino noquea a Wills. Tendler pone groggy a Leonard. Presentación oficial del mejor boxeador del mundo, Kid Chocolate de Cuba, en su pelea con Pancho Dencio el 22 de diciembre en New York. Todos los aspectos de la vida pugilística de Kid Chocolate y la gran pelea netre Gilberto Castillo e Ivan Harver.

Vea y compare porque Chocolate es a maravilla del boxeo.

Complétase el programa de hoy con las cintas El Heroe Anónimo por Jonny Walker, La Mujer que Volvió a Amar por Ethel Claiton y Vaya un Coqueteo. por Blue Ribbon.

Precio para la matinée de 1 y media y tanda de 5, 10 centavos un sólo precio. Función corrida a las 8, 10 centavos damas y niños y 20 centavos caballeros.

Teatro PRADO

Viernes 18 • Sabado 19 • Domingo 20

Edelberto de CARRERA presenta el REESTRENO de la Sensacional producción de arte y lujo

PICARA Y CAPRICHOSA

por la encantadora belleza parisina

LILI DAMITA

AMERICA ADVERTISING A-9638

HOY • RIALTO • HOY

5¼ y 9½ DIA DE MODA ESTRENO EN CUBA DIA DE MODA 5¼ y 9½

Carl Laemmle presenta á Matt MOORE ALICE DAY y LILYAN TASHMAN en el chispeante melodrama

PURITA

LA DE LOS FOLLIES

"Phyllis of the Follies"

LUNETAS 60¢

Producción: UNIVERSAL PICTURES CORP. Industria 112

HOY • ENCANTO • HOY

5¼ 9½ 5¼ 9½

ESTRENO EN CUBA

Metro Goldwyn Mayer presenta a

MARION DAVIES

con el concurso de

JETTA GOUDAL

NILS ASTHER

en la hermosa producción

CAZANDO NOVIOS

5¼ 60¢ 9½ 80¢ y $1.00

"THE CARDBOARD LOVER"

ORQUESTA REFORZADA ORGANO Maestros LANZ y TRAVERSI

8 LA CANCION DE KENTUCKY por HELENE COSTELLO LUNETA 30¢

DEBUT DE LA NOTABLE Bailarina CLASICA-ACROBATICA

LORELIE LEE

Procedente de los teatros de BROADWAY

JUEVES 17 ESTRENO DE CARIÑO QUE MATA por MADGE BELLAMY

Presentación de JOSE BOHR

El gran compositor Argentino que estrenará nuevos tangos

METROPOLIS

Lo nunca visto en el Cinema ENERO 31

RICHARD BARTHELMESS en LA HORCA ¡SOBERBIA! VERDADERAMENTE SENSACIONAL!

ESTRENO ENERO 16 RIALTO

M.E.C.D. 2016

"FAVORITA"

GRABE ESTE NOMBRE EN SU MEMORIA; RECUERDELO EN SU HOGAR Y TENGALO PRESENTE SOBRE TODO CUANDO TRATE DE LA ECONOMIA DOMESTICA. "FAVORITA" ES UNA MARCA DE LECHE CONDENSADA DE SUPERIORISIMA CALIDAD, AUNQUE NO DE SUPERIOR PRECIO.

NICANOR FERNANDEZ
Gerente
AMERICAN MILK PRODUCTS CORPORATION

HABANERAS

Viene de la página SIETE

DOBLE BAUTIZO

EN CASA DE FALLA GUTIERREZ

Cumplida la profecía.

Culminó en fiesta.

Fiesta grande, de la tarde de ayer, con motivo de la ceremonia celebrada en la residencia del señor Laureano Falla Gutiérrez.

Mansión lujosa del Vedado.

En las calles 13 y B.

Transformada ha sido últimamente ofreciendo en su mobiliario y sus pinturas lo mismo que en su distribución y sus instalaciones detalles del gusto más exquisito.

Se advierte en el precioso decorado, bajo cualquiera de sus aspectos, el fino arte de Jansen.

En el hall de entrada, la cual no es ya por B. sino por la calle 13, resaltaban sobre una elegante mesa, entre artísticas jarras chinas, ramos de gladiolos amarillos.

Regía la sala.

Con una lámpara suntuosa.

Llama la atención, hacia un ángulo, el hermoso paravent de laca que parece poner una nota exótica en la belleza del conjunto.

Y a lo largo de los portales, amplios y diáfanos, magníficos muebles de paja traídos expresamente de Filipinas.

La ceremonia que se celebraba con marco tan espléndido era el bautizo del angelical hijito del doctor Viriato Gutiérrez, ilustre Secretario de la Presidencia, y su esposa tan gentil y tan interesante Lala Falla.

Conjuntamente el bautizo con el de la monísima niña del joven y feliz matrimonio Agustín Batista y María Teresa Falla.

Recibieron los dos las sacramentales aguas de manos del venerable Arzobispo de la Habana.

Habíase levantado al objeto un altar en la terraza de la casa.

Altar con la imagen del Sagrado Corazón de Jesús en cuyo adorno floral, obra delicada del jardín El Clavel, se combinaban dalias, crisantemos, y sweet peas blancos.

Al niño de los distinguidos esposos Gutiérrez Falla se le impusieron los nombres de Laureano Felipe, siendo los padrinos el señor Inocencio Ansola y su bella y gentilísima señora, Herminia Gutiérrez, residentes en Cienfuegos, de donde llegaron el domingo para regresar en el día de hoy.

La adorable bebita del matrimonio Batista Falla, que recibió el nombre materno de María Teresa, fué apadrinada por sus amantes abuelos, el respetable y muy estimado don Laureano Falla Gutiérrez y su esposa, la dama tan amable y tan distinguida Lolita Bonet.

Al terminar la ceremonia, y después del acto de la confirmación de varios niños de la familia por nuestro Prelado, se repartió entre los presentes lo que constituía un gráfico souvenir de la ceremonia.

Un pergamino, con orla de oro, conteniendo el acta del bautizo de Laureano Felipe Gutiérrez y Falla.

Y una cinta de seda, rememoración del pasado, con un escudito de oro español.

Las inscripciones eran el recuerdo del bautizo de María Teresa Batista y Falla.

Por toda aquella mansión, engalanada con gladiolos y rosas de la Casa Trias, distribuíase la concurrencia.

Era numerosa.

Selecta, brillantísima.

Realzada aparecía con la presencia del Primer Magistrado de la República y su esposa la ejemplar y dignísima dama Elvira M. de Machado.

Seguiré ya la relación, señora por señora, en una serie interminable...

La Marquesa de Pinar del Río.

La Condesa de Revilla de Camargo.

La Condesita del Castillo.

Ofelia Abreu de Goicoechea, María Teresa Freyre de Mendoza, Ofelia R. de Herrera y Eugenia Segrera de Sardiña.

Lola Pina de Larrea, Virginia Olavarría de Lobo, María Martín de Plá, María Intriago de Madrazo y Guadalupe Villamil de Baños.

Eloísa Febles de Pasalodos, María Herrera viuda de Seva, Virginia Ojea de Ferrán y Edelmira Robato viuda de Sampedro.

Mariana Seva de Menocal.

Mina de Truffín.

Aida López de Rodríguez, Isolina Colmenares de Vizoso, Anisita Montoro de Bustamante y Carmen Aróstegui de Longa.

Loló Larrea de Sarrá.

Nena Machado de Grau.

Lola Colmenares de Casteleiro, Cheché P. Chaumont de Rionda, Teté Rivero de Ferrán, Margot Baños de Mañach y María Teresa Laguardia de Carrillo.

Natalia Aróstegui de Suárez, Tomasita Chabau de Sosa y Rita María Arango de O'Naghten.

Regina Truffín de Vázquez Bello, Bibí Duplessis de Gómez, Nena Aróstegui de Bolívar, Mercy Duque de Deschapelle y Margarita Iglesias de Desvernine.

María Luisa Menocal de Argüelles, Sarita Larrea de García Tuñón, Amelia Hierro de González y Ana María Menocal.

Consuelito Ferrer de González Beauville, María Larrea de Suero, María Francisquita Cámara de Zárraga, Clemencia Batista de Hernández Trellez y Vivita Rodríguez de Pino.

Henriette Le Mat de Labarrére, Guignita Lefébure de Aguilera, Grace Pantin de Arellano y Nina Cowley de Rodríguez Morini.

Ofelia Larrea de Colmenares, Olga González de Casteleiro, Emilita Aguilera de Johnson y Paulita Goicoechea de del Valle.

Ondina de Armas de Pantin, Alina Sánchez de Saenz y la lindísima Beba Larrea.

Luisa Cueto de Menocal, María Goicoechea de Cárdenas, Buida Colmenares de Lage y Ofelia Brito de Menocal.

Marie Dufau de Le Mat, Vivina Lezama de Valle, María Antonia Mendoza de Arellano y Julia Mendoza de Batista.

Cheita Aróstegui de Pedroso, Elvirita Obregón de la Cruz y Carmelina Guzmán de Alfonso.

Elena Azcárate de Sardiña, Maggie Orr de Aróstegui, Nena Rivero de Angulo, Rosa Sardiña de Mazorra, Adela Madrazo de Macías y Ofelia Cabrera de Repilado.

Alicia Párraga de Mendoza.

Rosa Perdomo de del Valle, Lily Longa de Arellano y Armantina Pasalodos de Goenaga.

Isabelita Falla de Suero, Nena Valle de Palicio, Zenaida Gutiérrez de Mencía, Lourdes López Gobel de Méndez Capote y Amalita Alvarado de Posso.

Caridad Cortés de Grau, Bebé Vinent de Mendoza, Antoñica Madrazo de Fernández Valle, Anita Vinent de Maciá y María Antonia Batista de Fernández.

Y cerrando bellamente la relación de señoras jóvenes la lindísima Consuelito Lamar de Mendoza.

Señoritas.

Un grupo escogido.

Nena Guedes, Herminia López Claussó y Gracia Cámara.

Nena Lage, Elena Lobo, Rosa Morales, Elizarda Sampedro y Estrella López Claussó.

Enriqueta Batista, Elvira Morales, Edelmira Sampedro y Zoila Guedes.

Conchita de Cárdenas, Carmen Menocal, Maricusa Sampedro, Rita Longa, María Teresa Carrillo, Tita Lage...

Y Sarita Gutiérrez.

Encantadora.

Un buffet espléndido se sirvió en el elegante comedor de la casa.

En la mesa, sobre un mantel de encaje finísimo, se destacaba una corbeille que hacía adivinar el arte de los floristas de Milagros en su preciosa confección.

Toda de claveles.

De tono rosa.

(Continúa en la Pág. ONCE)

LA ISLA DE CUBA

LA CASA MAS POPULAR — MONTE 55 y 57 — LA QUE MAS BARATO VENDE

Vestidos de Crepé Marrocain, en Bonitos Colores...a $ 4.00

Vestidos de Crepé de Seda, Tonos de Moda.....a $ 5.00

Vestidos de Flat-Crepé, Estilos de Novedad.....a $10.00

LIQUIDAMOS

Todos los Artículos de Invierno del PRIMER PISO

Los tres renglones que encabezan este anuncio darán una idea de las tremendas rebajas que hemos hecho en todos los artículos.

SOMBREROS PARA SEÑORAS Y SEÑORITAS, VESTIDOS DE CALLE, TRAJES DE NOCHE, ABRIGOS DE FALLA, SATIN Y PAÑO CON CUELLO Y PUÑOS DE PIEL, SWEATERS DE TODAS CLASES, VESTIDITOS, TRAJECITOS Y ABRIGOS PARA NIÑAS Y NIÑOS, ARTICULOS DE ESTAMBRE, ETC.

No queremos que ninguno de estos artículos llegue al balance. Para acelerar la venta todo se ha remarcado a precios exageradamente reducidos, más bajos del costo.

No lo deje para mañana, venga hoy mismo a vernos

Gacetillas

(Viene de la Página Ocho.)

CAMPOAMOR

Hoy se repite LA DAMA MISTERIOSA de Greta Garbt; y actuación de José Bohr y Eva Limiñana.

Hoy se exhibe por última vez, La Dama Misteriosa, la gran película de Metro, con Greta Garbo y Conrad Nagel, que alcanzó un éxito tremendo en su estreno de ayer.

En los turnos elegantes de tarde y noche, se presentará José Bohr y Eva Limiñana, con nuevo repertorio en el decorado estrenado ayer.

Hoy, en la tanda de las ocho, se reestrena Los Miserables, basada en la novela de Víctor Hugo e interpretada por William Farnum.

Mañana, se estrena Cuatro Hijos, grandiosa película Fox, de Margaret Livey.

Los viernes: Dos Rosas Rojas, producción super especitl de la Fisst National.

El lunes, con el estreno de Nita Naldi, Deshonrada y Virgen, se presentará José Bohr, dirigiendo un conjunto orquesta compuesto de quinie profesores, sin alterarse por ello el prerio de la entrahá.

En la entrante semana, Paris es Nuestro, por la pareja ne rómiros de la Fox, Sammy Cohen y Jack Pennick; Cazando Novios, de Marion Davies, Jetta Goudal y Nils Asther; La Traidora, de Jetta Goudal; Robin Hoot, de Douglas Fairbanks; y Venganza, de Dolores del Rio.

22. E-15.

RIALTO

PURITA, LA DE LOS FOLLIES

En las tandas elegantes de 5 y media, 9 y 45 será presentado nuevamente el estreno de la grandiosa cinta interpretada por Alice Day y el actor Matt Moore titulada Purita de los Follies. Esta cinta, en el día de ayer tuvo un éxito franco, tanto por el lujo con que ha sido tratada, y por su argumento muy original por cierto, basado en la vida moderna de las artistas logró entusiasmar al público que en el día de ayer acudió a ver el estreno de dicha producción. Hoy pues es de esperar que en las tandas donde se proyecte esta graciosa y fina comedia, se vea nuevamente tan llena de público como en el día de ayer. Se proyectará en las tandas de 2 y media, 5 y media y 9 y 45, completando el programa los últimos acontecimientos mundiales de la Universal y el estreno de divertidas comedias de gran risa. Mañana miércoles es el día señalado para el estreno en Cuba de la Horca. Esta cinta está considerada como una de las más grandiosas producciones del presente año, por lo tanto, no es de extrañar que el día de mañana, un público selecto, acuda a ver esta maravillosa producción, donde artistas de la talla de Richard Barthelmes y la excelente actriz Alice Joyce, hacen de sus papeles una filigrana de arte cinematográfico.

31 E-15

PRADO

La Dama Misteriosa, admirable producción de la Metro Goldwyn, es la cinta de méritos indiscutibles cuyo estreno en Cuba está anunciado para hoy en el Teatro del Prado. En la interpretación central hacen derrtche de sus indiscutibles facultades escénicas como protagonistas, el incomparable conjunto de actores integrado por la genial actriz Greta Garbo y por el popular Conrad Nagel, por lt que no es dudarse el éxito de esta película, parte de que el argumeento que se desarrolla en ella abunda n interés por su originalidad, su sorprendente desenvolvimiento y por su inesperado y sensacional desenlace. Va en los turnos predilectos de las cinco y cuarto y de las nueve y media ctn una cómica y una Revista, siendo su precio de entrada el de cincuenta centavos la luneta y veinte centavos para los niños.

La tanda especial de las ocho se cubre con la exhibición de El Hércules, divertida producción de argumento melodramático por el simpático actor Harr Langdon.

RIVIERA

Hoy: SOLEDAD de Barbara Kent

Para sus tandas elegantes de hoy martes día de moda anuncian las carteras del elegante cine de la calle 23 el estreno en el Vedado, de la bella cinta interpretada por la encantadora estrella Barbara Kent, que se titula SOLEDAD.

En la tanda inicial de las ocho y cuarto se exhibe VALENCIA, cinta interpretada por la simpática Mae Murray.

Mañana miércoles, vuelve a exhibirse nuevamente la superproducción titulada Soledad.

El jueves 17 en las tandas elegantes se exhibe la regia cinta de la Metro, interpretada por el nttable acto rRamón Novarro, que lleva por título Hoy Prohibidas.

Dos Rosas Rojas, grandiosa cinta de First National, interpretada ptr un notable conjunto, de estrellas, se estrena en el Vedado en este teatro, el próximo viernes 18, en las tandas elegantes.

Purita la de los Follies. Una superproducción de la Universal, interpretada por la encantadora estrella Alice Day, que se estrena el sábado 19 en las tandas elegantes.

APOLO

Las Niñas Modernas, preciosa película interpretada por Joan Crawford, Dorothy Sebastian, Anita Page, John Mc. Brown y Nils Asther.

Las Niñas Modernas, una preciosísima película de argumento novísimo y muy interesante, lujosísima y estupendamente interpretada, una de esas producciones que regocijan y encantan, será estrenada en la tanda de las 5 y media.

En el reparto de las Niñas Modernas figuran tres de las más jóvenes y lindas actrices: Joan Crawford, Anita Page y Dorothy Sebastian y los simpáticos galanes John Mc. Brown y Nils Asther.

Las Niñas Modernas, irá precedida de una Revista, siendo el precio de la luneta para esta tanda de 20 centavos la luneta para damas y niños.

A las 8 y media la preciosa comedia La que Paga el Pato en la que tanto se luce la hermosa Marion Davies, una revista y Las Niñas Modernas. Lunetas 30 centavos y 20 los niños.

26 E-15

TRIANON

Hoy martes y en los turnos preferidos de cinco y media y nueve y cuarenta y cinct se exhibe en Trianon la interesante producción de la Fox, interpretada por Janet Gaynor y George O'Brien, titulada La Represa de la Muerte.

En la tanda de las ocho y media se exhibe En Las Arenas de Arabia, por Barry Norton y Dorothy Janis.

Mañana miércoles se exhibe en las tandas elegantes de las cinco y media y nueve y cuarenta y cinco la divertida producción de la Paramount, interpretada por el simpático actor Harold Lloyd, titulada El Rápido.

El jueves: El Guardia Marina, por Ramón Novarro.

El viérnes, sábado y domingo y en las tandas elegantes de cinco y media y nueve y cuarenta y cinco se exhibe la lujosísima producción de la Metro, interpretada por la encantadora actriz Joan Crawford, secundada por Anita Page, Nils Asther y John Mac Brown, titulada Las Niñas Modernas.

28. E-15.

WILSON

Gran temporada invernal a base de precits populares.

Para hoy ,colosal matinée de 2 a 5 de la tarde, con la comedia por Buster Brown, Chicos de Empresa, y las producciones Sombras del Harem, joya suprema en 9 actos, por Luisa Ltgrange y Leon Mathot; y la estupenda comedia en 9 actos, interpretada por Myrna Loy y Heinie Conklie, titulada Jamón Con Huevos. Para esta matinée regirán los precios de 10 centavos lts niños y 20 centavos los mayores.

En tanda elegante a las 5.15: Chicos de Empresa, comedia; y Sombras del Harem, rigiendo los mismos precios de la matinee.

Por la noche, función corrida de ocho y media a once y media, el mismo programa de la matinée, rigiendo los invariables precios de 10 centavos niños y 30 centavos los mayores.

20. E-15.

CUBA

RAMONA, la delicada y bella película interpretada por Dolores del Río; La Mujer Divina, maravillosa producción de la Metro, interpretada por Greta Garbo; y El Angel de la Muerte, regia prtducción por Ronald Colman y Vilma Banky; son las tres films seleccionadas por esta empresa para la regia función de los amantes de la pantalla, con lo cual nuestros favorecedores podrán ver en escena a la estrella favorita por solo veinte centavos en la funiión rorrida d ela norhe.

La tanda de la tarde se rubrirá ctn El Angel de la Muerte y RAMONA.

Mañana miércoles: Almas de Acero, por William Boyd.

Sábado 19: La Dama Misteriosa, por Greta Garbo y Conrad Nagel.

49. E-15.

UNIVERSAL

Colosal es el prtgrama que presenta hoy el ventilado y cómodo salón de las mil lunetas de Egido y Monte.

Estreno de la comedia en 2 actos, titulada La Noche del Sábado.

Estreno de la película del Oeste, en 6 actos, por Tim Mac Coy, titulada El Aventurero.

Estreno de una Revista de asuntos mundiales.

Estreno del episodio 2 de la grandiosa serie por Herbert Rawlinson, titulada Luchando con las Llamas.

Estreno de la psoducción especial en 8 actos, por George Lewis, titulada, Lunt de Miel y de Hiel.

Los precios para la función de hoy, son de 10 centavos tanto en matinée como por la noche.

Mañana: Un Pájaro de Cuentas, por Reginald Denny.

53.E- 15.

CONVOCATORIA A LOS MUSICOS

Se cubrirán dos plazas en la Banda Municipal de música

PROGRAMA DE EJERCICIOS

El período de inscripción termina el día 6 de febrero

La Alcaldía anuncia, los exámenes de oposición que han de celebrarse el día 7 de febrero del corriente año a las 9 a. m. en el local de la Banda Municipal de Música de la Habana, sita en la calle Avenida de Simón Bolívar (antes Reina) número 124, para cubrir dos plazas de profesores, una de Bombardino Solista, dotada con el haber anual de mil doscientos pesos y otra de profesor de tercera clase (Trombón) dotada con el haber anual de ochocientos cuarenta pesos.

El período para la inscripción de aspirantes queda abierto, en el lugar expresado todos los días hábiles de 8 a 11 a. m. y de 2 a 5 p. m. hasta el día 6 de febrero próximo en que expirará a las 5 p. m. siendo requisito indispensable ser ciudadano cubano y mayor de 18 años.

El programa para estas oposiciones comprende:

Un ejercicio de correspondencia.

Dos Ejercicios de la Teoría de la Música (Textos de Danhauser y Lavignac)

Dos Ejercicios de Solfeo y sus transporte (de los textos de Lemoine).

Un Ejercicio de Ejecución.

Obras de libre elección.

El opositor deberá llevar 4 obras de su libre elección, para que sea escojida una de ellas por el Tribunal.

El número de puntos para ser aprobado, es el de 45, obteniendo la plaza quien gane el máximo de 60 o quien más se aproxime.

En caso de empate se seguirá el orden de inscripción; y si existiera igualdad, se decidirá por la suerte.

SESION ALMUERZO DE LA ASOCIACION DE CREDITO

Veinticinco hombres relacionados con asuntos de crédito, representando el Directorio de la Asociación Nacional de Crédito, se reunieron en el American Club ayer lunes para celebrar su Sesión Almuerzo quincenal.

Una de las características de estas sesiones es que cada miembro hable brevemente sobre la situación de crédito en relación con la rama de su negocio en particular. El cambio de impresiones de esta sesión, que es la primera que se celebra después de comenzada la zafra, ha sido de gran interés.

La sesión almuerzo en el Auto Club de Cuba, que estaba anunciada ha tenido que ser pospuesta a causa de haberse visto imposibilitado de asistir el Dr. Carlos Manuel de la Cruz. La fecha de su conferencia ante la Asociación Nacional de Crédito sobre el tema: "Leyes Bancarias" será anunciada en breve.

LOS COMISIONADOS DE CUBA A LA PROXIMA CONFERENCIA DE TRABAJO

En dicha reunión ha de discutirse la falta de trabajo de los intelectuales y la duración del de los empleados

LA CONFERENCIA SE EFECTUARA EN LA HAYA

La cuestión del trabajo forzoso y la demanda de los empleados figuran por primera vez en la Orden del Día

En la Secretaría de Agricultura se ha recibido ultimamente la comunicación oficial de la Oficina Internacional del Trabajo, que radica en La Haya, citando a los países que como el nuestro están suscritos a la Conferencia, para los trabajos que han de realizarse este año, en la apertura que ha de tener lugar el día 30 de Mayo de 1929.

Las materias que han de tratarse, especialmente, son aquellas cuya discusión quedó pendiente en la anterior reunión de 1928 y especialmente, la de "prevención sobre accidentes del trabajo"; protección contra los accidentes de los obreros ocupados en la carga y descarga de los navíos;" "trabajo forzoso" y "la duración de la jornada de trabajo de los empleados".

En las últimas reuniones tenidas en el mes de octubre último allá por los días 22 y 23 del citado mes, una comisión Consultiva de trabajadores intelectuales, solicitó de la Conferencia la preparación de un estudio especial, sobre la escases de ocupación para esta categoría de trabajadores. Hecho el estudio por la Comisión parece haberse convenido que en la discusión se abarquen estos interesantes aspectos del asunto: "una recopilación de datos sobre la importancia del paro de los intelectuales y sobre sus consecuencias individuales y sociales; una exposición de las causas del paro de los intelectuales y un plan de medidas que pudieran ser adoptadas para remediarlo.

Este estudio ha de ser interesantísimo y muy nuevo en su género porque para laborarlo, han concurrido con sus observaciones, las agrupaciones de profesionales del trabajo intelectual y se han aportado documentos e informes valiosísimos.

Cuba en esta ocasión designará como se ha hecho en las Conferencias anteriores, sus Delegados para la realización de esos trabajos.

La cuestión del trabajo forzoso y la de la duración de la jornada de los empleados figuran por vez primera en orden del día de la Conferencia y serán, por tanto, objeto en la próxima reunión de una discusión inicial con objeto de elaborar los cuestionarios respectivos. De conformidad con el Reglamento, la Oficina internacional del trabajo prepara sobre cada una de estas cuestiones un informe preliminar sobre la legislación y la práctica seguidas en los diferentes países en la materia, así como un proyecto de cuestionario.

Además de las cuatro cuestiones citadas del orden del día, se ha convenido presentar a la XII reunión un informe general sobre el paro. En efecto, el Consejo de administración ha considerado que un estudio de la situación general en cuanto al problema del paro y a los medios de combatirlo podría producir beneficiosos resultados.

NO LE DEVUELVE EL TRAJE

Antonio Laceira Núñez, dueño de la tintorería situada en Desagüe letra H, fué acusado por Calixto González Leiva, de negarse devolverle un traje que le entregó para su lavado.

E. P. D.

EL SEÑOR

ANTONIO PIREZ Y GARCIA

HA FALLECIDO

Y dispuesto su entierro para hoy martes 15 a las cuatro y media de la tarde, su viuda, hijas y hermanos que suscriben, en su nombre y en el de los demás familiares, ruegan a las personas de su amistad se sirvan acompañarles a conducir su cadáver desde la casa mortuoria, calle J y 21, Vedado, hasta el Cementerio de Colón, favor que agradecerán eternamente.

Habana, Enero 15 de 1929.

María Josefa García, vda. de Pírez, María Rosario, Antonia y Carmen Pírez y García, José Francisco, Dr. Valentín; Rosario y Rufino García y Hernández, y Ezequiel Revilla y Gómez.

AVISO

SOMBREROS

He recibido Clochas y Fieltros en los colores de Moda: Beig, Rojo Vino; todos los tonos de Azules y Azul Lápiz.

Colección de Nuevos Modelos a $3.00.

LA MIMI. — AMISTAD 61.

Vendo en MIRAMAR parcelita de sombra calle Seis casi esquina a Tercera Avenida 14 metros por 25 total varas 487. Se dan facilidades. Amargura 23, teléfono A.1833.

Debe V. por sí mismo experimentar las delicias y provechos que se derivan del conocimiento de otra lengua. Aprender una lengua por medio del CORTINAPHONE es pasar agradablemente el tiempo. Usted lo aprende como aprendió el español, en su casa, rápida y fácilmente. Nada de trabajo ni gastos que puede originar un maestro. Recomendado por las principales Universidades.

AGENTES EXCLUSIVOS:

VIUDA DE CARRERAS Y CO.

PRADO 115 Telf. A-3462 — SAN RAFAEL 1½ Telf. A-6644

Gacetillas

NEPTUNO

En la matinée o tanda continua de 2.30 a 7 de la ntche se exhibe en Neptuno las siguientes producciones: Cuatro Hijos, por Earle Foxe y Francis X. Bushman; y Juventud Descarriada, por María Casajuana y Lionel Barrymore, además una revista de asuntos mundiales y una comedia. Luneta, 30 centavos.

En la tanda elegante de las nueve y media se exhibeCuatro Hijos, dle repertorio de producciones extraordinarias de la Ftx, costando 40 centavos la luneta.

En tanda de las ocho y media, a petición, PASIONARIAS, por Charles Farrel y Greta Nissen. Luneta, 20 centavos.

Mañaua: segundo Concierto de música cubana, con Medrano, María Ruiz, Hortensia Coalla, al precio de 40 centavos la luneta.

LARA

Regio programa el que para hoy anuncia este concurrido y simpático cine da Prado y Virtudes.

En turnos de 1 y media 4 y media y 9 y media irá a la pantalla la divertida comedia titulada Más Vale Maña que Fuerza y la interesante obra titulada Malu Cara po rel intrépido actor Tom Mix.

En turnos de 3, 5, 8 y 10 y media, se presentará el estreno de la regia producción joya titulada Serenata, por e lnotable actor Adolfo Menjou.

Al precio invariable de 20 centavos luneta toda la función.

Mañana: Llegar a Tiempo y El Viento.

Jueves 17: Perdidos en el Artico.

Viernes 18: La Tirana.

Sábado 19: La Dama Misteriosa.

SENOS

Perfectos duros y erectos se consiguen rápidamente usando la CREMA DE LUSAND maravilloso descubrimiento para embellecer el busto sin necesidad de ingerir drogas que perjudican la salud.

DE VENTA EN FARMACIAS

Pida informes privados por escrito a:

INSTITUTO DE LUSAND

Agente exclusivo para Cuba, Joyería Marzo, Galiano 88-A Teléfono: A9571, Habana.

ALMACEN DE MUSICA
INSTRUMENTOS Y ACCESORIOS
S. Iglesias
CUERDAS Y REPARACIONES
SAN RAFAEL 46
Telf. M-1388 HABANA-CUBA

KOLYNOS limpia y purifica la dentadura, las encías, la boca entera. Destruye los microbios que causan la caries y deja una agradabilísima sensación de limpieza y frescura en la boca que dura muchas horas.

Es, también, económico; basta usar un centímetro en el cepillo seco.

KOLYNOS
CREMA DENTAL

M.E.C.D. 2016

MERCADO DE AZUCAR

NUEVA YORK, Enero 14. AP.—No hubo ventas de crudos en el día de hoy, pero el tono estuvo más fácil a causa del aumento de las ofertas, en las que los tenedores hacían concesiones de 1|32 de centavo, a base de 3.80 centavos, derechos pagados.

Las noticias particulares que se tienen de Cuba informan que la mayoría de los intereses azucareros se han pronunciado contra la venta de la zafra por una sola agencia, y a esto obedece la baja en el mercado de futuros en crudos, cuyos precios finales acusaron pérdida de cuatro a cinco puntos. El mercado estuvo firme en las primeras horas y hubo un aumento en que avanzó de uno a dos puntos; pero una vez satisfecha la breve demanda del día, descendieron los valores debido a las liquidaciones y ventas de las casas con relaciones en Cuba. Fueron también factores bajistas las ofertas en el mercado de costo y flete y la indiferencia por parte de las refinerías del país. Las ventas consistieron en 66.300 toneladas.

	Abre	Alto	Bajo	Cierre
Enero	2.02	2.02	2.01	1.97
Marzo	2.06	2.07	2.02	2.02
Mayo	2.15	2.16	2.10	2.10
Julio	2.22	2.22	2.18	2.18
Sep	2.26	2.27	2.22	2.22
Dic	2.30	2.30	2.24	2.26
Enero 1930	2.28	2.28	2.23	2.23

No hubo variación en el mercado del refino y los compradores siguen colocando órdenes solo para las atenciones más inmediatas, a 5.05 centavos para el granulado fino.

MERCADO DE ACCIONES

NUEVA YORK, Enero 14. AP.—Las acciones no mostraron una tendencia determinada hoy, si bien un puñado de valores ganó terreno a los rumores que circularon sobre el reparto de altos dividendos.

Las perspectivas del crédito no se han normalizado, conteniendo las operaciones de los alcistas. Los préstamos abrieron al siete por ciento y se sostuvieron a ese tipo todo el día.

Las noticias carecieron más bien de color.

Allied Chemical ganó 16 puntos, a 275; Wright Aero 18 puntos a 294, bajando después 291 y cerrando con más de seis puntos de ganancia.

Pennsylvania Railroad logró un importante avance, el mayor desde antes de la guerra, cotizándose a 80 3|8, con alza de casi tres puntos.

Las acciones de motores mejoraron algo. Studebaker y General Motor establecieron nuevas cotizaciones máximas para el año.

American Sugar Refining subió cerca de cuatro puntos. United States Rubber avanzó tres. United States Steel se mantuvo firme y Otis Elevator, International Telephone y American Type Founders hicieron ganancias extremas de ocho a nueve puntos.

National Bellas Hess bajó 15 y Midland Steel Products preferidas, 10. General Electric, Comonwealth Power y Reynolds Tobacco D., perdieron de dos a tres puntos. Los sobres estuvieron generalmente pesados.

MERCADO DE BONOS

NUEVA YORK, Enero 14. AP.—Las cotizaciones se mantuvieron firmes hoy en el mercado de bonos y algunas ganancias se acusaron por los ferroviarios e industriales, sin que ninguna noticia importante ni cambio en la situación del crédito estimulara la compra. El total de las ventas fué de $10.142.000.

Entre los renglones fuertes del grupo industrial estuvieron los bonos azucareros, especialmente Warner Sugar Refining del 7, que ganó cerca de 5 puntos. Los bonos industriales que también ganaron terreno incluyen a Crown Cork & Seal del 6; Kaiser & C. del 5; International Cement del 5; United States Rubber del 5 y Abraham & Strauss del 5 1|2.

En el grupo de bonos de Compañías de Servicio Público, International Telephone del 4 1|2 y Public Service de Nueva Jersey del 4 1|2, figuraron entre las pocas emisiones que lograron ganancias; cerrando ambas con un punto o más de alza.

Los bonos industriales italianos volvieron a dominar la lista extranjera, avanzando cerca de nueve puntos Pirelli del 7, a 148.

MERCADO DE CAFE

NUEVA YORK, Enero 14. AP.—El alza de la semana pasada fué seguida de fluctuaciones irregulares en la sesión de hoy; pero el tono estuvo firme en consonancia con la firmeza del Brasil. Los contratos de Santos abrieron de 4 a 10 puntos más alto, vendiéndose mayo a 21.40 y cerraron de diez puntos más alto a cuatro más bajo, con ventas de 35.000 sacos. Los contratos de Río del 7 abrieron sin cambio a dos puntos más bajo y cerraron de 15 puntos más alto a 4 más bajo con ventas de 15.000 sacos.

Las cotizaciones del cierre fueron: Río del 7: Enero 16.40; Marzo 15.69; Mayo 14.85; Julio 14.30; Septiembre 13.90; Octubre 13.78; Diciembre 13.54.

Santos del 4: Enero 22.75; Marzo 22.25; Mayo 21.38; Julio 20.57; Septiembre 19.97; Diciembre 19.55.

Río del 7 se cotizó a 18 y Santos del 4 de 23 1|2 a 24, en el costo y flete.

MERCADO LOCAL DE AZUCAR

Quieto y sin operaciones estuvo ayer este mercado.

Mueler, hasta la fecha ciento cincuenta y tres centrales.

Se han exportado 2.600 sacos de azúcar refino.

El movimiento de azúcares durante la semana fué como sigue:

1927-1928

	Toneladas
Recibos seis puertos	131
Recibos otros puertos	3.795
Exportación seis puertos	8.635
Exportación otros puertos	32.895
Existencia seis puertos	14.370
Existencia otros puertos	48.216
Centrales moliendo: 0.	

1928-1929

	Toneladas
Recibos seis puertos	45.151
Recibos otros puertos	64.846
Exportación seis puertos	8.412
Exportación otros puertos	13.793
Existencia seis puertos	39.517
Existencia otros puertos	57.213
Centrales moliendo: 131.	

EXPORTACION

1927-1928

	Toneladas
Hatteras	17.242
Europa	13.528
New Orleans	7.777
Galvestor	1.247
Savannah	1.730

1928-1929

	Toneladas
Hatteras	15.663
Europa	—
New Orleans	4.600
Galvestor	1.942
Savannah	—

Habana 14 de Enero de 1929.

PROMEDIO OFICIAL DEL PRECIO DEL AZUCAR

Precio promedio oficial en almacén público alcanzado por la libra de azúcar de acuerdo con lo dispuesto en el artículo X del reglamento puesto en vigor por el decreto presidencial número 233 de 14 de Febrero de 1928:

MES DE DICIEMBRE

1a. quincena	
Habana	1.944471
Matanzas	1.966609
Cárdenas	1.972163
Sagua	1.970624
Manzanillo	1.944472
Cienfuegos	1.972164
2a. quincena	
Habana	1.893275
Matanzas	1.914813
Cárdenas	1.920967
Sagua	1.919430
Manzanillo	1.893276
Cienfuegos	1.920968
Del mes	
Habana	1.918873
Matanzas	1.940411
Cárdenas	1.946565
Sagua	1.945027
Manzanillo	1.918874
Cienfuegos	1.946566

La carta de apertura del mercado de Nueva York, dice lo siguiente:

«El mercado, o mejor dicho, el comercio azucarero ha adoptado una actitud de espera hasta conocer el resultado del proyecto de organización en Cuba de una nueva agencia vendedora. Es indudable, sin embargo, que se advierte mejor disposición hacia los mercados de artículos de primera necesidad, y de ahí que nada tenga de particular que el alza habida en los mercados de granos y cauchú se extienda a otros mercados, y puede que los azúcares crudos no constituyan una excepción. Los crudos tienen la ventaja de que es bien sabido que actualmente se cotizan a precios no muy distantes del costo de producción, hecho éste que a nuestro juicio justificará el alza, en definitiva, de los precios.

Cables recibidos poco después de la apertura del mercado de Nueva York anunciaban ofertas de azúcares de Cuba a 2.1|16 centavos costo y flete para pronto embarque, y pequeñas cantidades de Filipinas para embarque en Enero, al mismo precio.

Se anunció ayer que el sábado después del cierre del mercado se habían vendido 108.000 sacos de Cuba a 2.1|16 centavos costo y flete, de los cuales cien mil fueron comprados por la National Sugar Refining Co. y 8.000 por un refinador de Nueva Orleans.

Cerró más fácil el mercado con unos 200.000 sacos de azúcares de Cuba ofrecidos a 2.1|16 centavos costo y flete.

En la Bolsa de Azúcares Futuros se vendieron 66.200 toneladas.

Dicen de Puerto Rico que hasta la fecha han comenzado a moler solamente seis centrales.

Después del cierre del mercado de Nueva York, se recibió el siguiente cable:

"Por conducto privado se han recibido noticias de Cuba en el sentido de que el movimiento encaminado al establecimiento de una agencia exclusiva de venta habrá de fracasar, lo que se ha interpretado desfavorablemente al extremo de que los futuros perdiendo lo que habían ganado al iniciarse la sesión cerrando con un promedio de baja de dos puntos."

MERCADO DE LONDRES

Inactivo abrió ayer este mercado. Se anunció una venta de 23.500 sacos de azúcares de Santo Domingo a la paridad de 1.88 centavos libre a bordo.

MERCADO DE TABACO

Un mil quinientos veintitrés tercios y pacas de varias clases y procedencias distintas, pasaron ayer a terceras manos en este mercado local.

Ese movimiento confirma anteriores informaciones en las que anunciábamos la que ha comenzado a palparse.

Primeras y segundas capaduras de Vuelta Arriba; quincenas de Vuelta Abajo, y terceras y botes de Remedios, fueron las clases que ayer pasaron de manos. Todas de la última cosecha que llegó al mercado.

Compradores de esas clases fueron Leslie Pantín e Hijo, Echevarría y Pérez, Hijos de Diego Montero, H. Duys y Compañía, y Cabañas y Compañía.

Y los vendedores fueron Puente y Co. Sierra y Diez, W. Armbrech y Compañía, Junco y Hermano, y Kaffenburgh e Hijos.

LA RAMA QUE ENTRO AYER

Por el patio del antiguo Arsenal entraron ayer, procedentes de las zonas productoras, ciento setenta y tres tercios de Camajuaní, en dos casillas y consignados a Abraham Haas y Compañía, y treinta y seis pacas para Echevarría y Pérez, también desde la provincia de Santa Clara.

LA COSECHA ASEGURADA

Nuestro corresponsal en Zaza del Medio, señor Pacheco, en telegrama de ayer catorce, nos dice que durante el día anterior (el trece) estuvo lloviendo en toda aquella extensa zona tabacalera, recibiendo la nueva cosecha un beneficio grande. Nos añade que los cosecheros experimentan intenso regocijo, y que el comercio en general se muestra muy optimista porque se espera una cosecha muy abundante y buena, toda vez que las condiciones del tiempo son favorables.

De Guayos nos informa nuestro corresponsal, señor Bárcena, en otro telegrama, que desde el domingo están cayendo en aquella zona aguas finas que reportan incalculables beneficios a la cosecha de tabaco. Los vegueros están contentos, pero dicen que tales lluvias no son lo suficiente para obtener la gran cosecha que tienen preparada. Sin embargo —sigue nuestro corresponsal—, los cosecheros esperan que, dadas las condiciones de la atmósfera, ésta se produzca en nuevas lluvias que aseguren la mayor cosecha que la zona haya producido.

CLEARING HOUSE

Las compensaciones de los Bancos asociados al Habana Clearing House durante el día de ayer ascendieron a $3.634.457.23.

MERCADO LOCAL DE CAMBIOS

Cerró flojo el cambio sobre Nueva York.

Sostenida la peseta española.

La libra esterlina estuvo algo más baja.

Entre Bancos y Banqueros se operó en cable sobre Nueva York a 1|16 y en cheque a 3|64 y 1|32 de premio.

COTIZACIONES

	Valor
New York cable	1/16 P.
New York vista	1/32 P.
Londres cable	4.85 ½
Londres vista	4.85
Londres 60 días	4.85 ¼
Paris cable	3.92
Paris vista	3.91 ⅛
Hamburgo cable	23.84
Hamburgo vista	23.83
Madrid cable	16.35
Madrid vista	16.34
Italia cable	5.25
Italia vista	5.24
Zurich cable	19.28
Zurich vista	19.27
Bruselas cable	13.94
Bruselas vista	13.93
Toronto cable	1/16 P.
Toronto vista	⅛ P.
Amsterdam cable	40.18
Amsterdam vista	40.16
Copenhague cable	—
Copenhague vista	—
Yokohama cable	—
Yokohama vista	—
Estocolmo cable	—
Estocolmo visat	—
Hong Kong cable	50.25
Hong Kong vista	50.15

AVISO

Se hace saber a todos los accionistas de la UNIVERSAL MUSIC AND COMMERCIAL COMPANY S. A. (Compañía Universal de Música y Comercio S. A.) que de acuerdo con el artículo vigésimo séptimo de los estatutos de la misma deberá celebrarse en el presente mes la Junta General Ordinaria y que de orden del señor Presidente de dicha Compañía tengo el gusto de citarles para la referida Junta General que se celebrará en su domicilio, sito en General Carrillo número uno, esquina a Estrada Palma, el próximo día veinte y nueve de los corrientes, a las seis de la tarde con sujección a la siguiente orden del día:

1o. Lectura y aprobación del acta de la Junta General Ordinaria anterior.

2o. Lectura, explicación y aprobación del balance general practicado en treinta y uno de Diciembre del pasado año.

3o. Distribución de las utilidades del propio balance conforme al Reglamento y Estatutos de la Compañía.

Se hace saber igualmente que las Juntas Generales de accionistas se celebrarán con cualquier número de ellos que concurra, salvo los casos en que se requiera quorum especial. Que los accionistas concurrirán personalmente o por medio de apoderado con mandato conferido ante Notario Público, debiendo estar previamente inscriptas sus acciones en el Registro correspondiente. Que las decisiones se tomarán por mayoría de votos, computándose un voto por cada acción.

Habana, Enero 12 de 1929.

R. ARANA Y MENENDEZ.
SECRETARIO.
616 1 d 15.

PESETA
SE COTIZO A RAZON DE 6 PESETAS 11.99 DOLLAR

FRANCO
SE COTIZO A RAZON DE 25 FRANCOS 54 CENTIMOS DOLLAR

BOLSA DE NEW YORK

FERROCARRILES	
Atch Top Sta. Fe	199
Atl. Coast Line	—
Baltimore Ohio	120⅝
Canadian Pacific	241½
Chesapeake Ohio	216
Chi Gt. West com	19⅝
Chi Gt West pref	47½
Chic N. W.	—
Chi Mil San Paul com	36⅛
Chi Mil San Paul pref	60
C. Rock I. P.	132
Delaware Hudson	194
Erie	68¾
Erie pref	—
Great Northern	117½
Kansas City Southern	94⅞
Lihigh Valley	98⅞
Louisville Nash	—
Mo. Kan Tex. com	65⅝
Mo. Pac com	65⅝
Mo. Pac pref	124
N. Y. Central	189⅞
N. Y. N. H. H.	85⅞
Northern Pacific	108½
Pennsylvania	80¼
Reading	—
St. Louis S. Francisco	117½
St. Louis Southwestern	108⅞
Seaboard Air Line com	20¾
Seaboard Air Line pref	24
Southern Pacific	130⅞
Southern Railway	156¼
Texas Pac	—
Union Pacific	219
Wabash comunes	—
Western Maryland com	43½
EQUIPOS	
American Car Foundry	101
American Locomotive	—
Baldwin Locomotive	—
Gen. Rail Sig	99
Pullman Company	87⅜
N. Y. Air Brake	44½
Westinghouse Air Brake	48½
MOTORES	
Chrysler	122⅛
Continental Motors	24
General Motors Co.	199⅜
General Motor. New	79⅝
Grahan Paige	49¾
Hudson Motor com	86⅝
Huppmobile	80½
Jordan Motor	13
Mack Trucks	106¾
Nash	104¾
Packard Motors	143½
Reo Motors	29½
Studebaker Corp	89¾
White	46½
Willys-Over	33⅜
ACCESORIOS	
Am. Bosch Mag	44
Briggs Mfg Co.	58½
Eaton Axle S.	67⅛
Electric Auto Light	138⅜
Kelsey Hayes Wheel	—
Murray Body	69¾
Spicer Mfg Co.	50
Stewart Warner	139⅞
Timken Roller	158⅞
GOMAS	
Ajax	10¾
Fisk Tire	18⅜
Goodrich	102
Goodyear	135
Kelly Springfield Tire	23½
U. S. Rubber	54¼
ACEROS	
Am. Steel Fou.	73½
Behlehem Seel	85½
Cenral Alloy	47⅝
Colo F. I.	—
Crucible Sec	93
Gulf States	—
Otis Steel	41
Republic Iron Steel	82½
U. S. Steel	167¾
Vanadiun	103⅞
Youngstown	112¾
PETROLEOS	
Atlantic Ref.	62⅜
Barnsdall A.	43⅞
General Asphalt	78⅜
Houston Oil	95¾
Independent Oil Gas	32½
Louisania Oil	17¼
Lago Oil	30¼
Marland Oil	42¾
Mid Cont Pet	35⅛
Pan American "B"	48
Phillips Petroleum	42½
Pure Oil	26¼
Shell Union Oil	28½
Sims Petroleum	—
Sinclair Oil Corp	42¼
Skelly Oil	35
S. O. Calif	69⅝
Standard Oil of N. Y.	43¼
Standard Oil of N. J.	52
Superior Oil	10⅛
Texas Co.	64
Texas Pac Land	22
Texas Pac C. Oil	11¾
Union Oil Cal	48¾
Warner Qinlan	37⅞
TIENDAS Y ALMACENES	
American Woolen	27½
Gimbel Bros	45½
Kresge	86
Montgomery Ward	141½
Sears Roebuck	172⅞
Woolworth	209⅞
SERVICIOS PUBLICOS	
American For Pow	79
American Tel and Tel	197
Am. Water Works	73¼
Columbia Gas	59⅜
Consolidated Gas	107¾
Elec. Light Pow	48½
Intrent'l Tel Tel	213⅞
Interboro R. T.	53¾
National Power Light	45⅝
North American	92½
Pub. Ser N. J.	84¾
Standard Gas Elec	84½
United Light "A"	40½
AZUCAR Y FERROCARRILES CUBANOS	
American Beat Sugar	17
American Sugar Ref	91¾
Cuban Cane Sugar com	5
Cuban Cane Sugar prf	17⅜
Cuban American Sugar	16½
Cuba Company	22
Gt. West Sug	39¼
Consolidated R. R. of Cuba	68¼
Punta Alegre	20½
Puerto Rico Sugar	42

La Acidez del Estómago es Peligrosa

Las personas que sufren indigestión o descomposición del estómago DEBEN CORTAR ESTE AVISO

"El mal del estómago, la dipepsia, la indigestión, la acidez, el flato, la fermentación de los alimentos, etc., se deben casi siempre a acidez crónica del estómago", ha dicho un médico prominente.

En el estómago se produce con alarmante rapidez ácido clorhídrico abrasante. Este ácido irrita e inflama el delicado tejido del estómago y con frecuencia causa gastritis y peligrosas úlceras en el estómago. No se tome pepsina ni digestivos artificiales para combatir la acidez del estómago, pues sólo se logra un alivio pasadero del dolor al hacer pasar a los intestinos los alimentos agrios y fermentados.

En lugar de buscar ese alivio temporal, neutralícense los ácidos del estómago después de las comidas con Magnesia Bisurada para atemperar y normalizar el estómago ácido. Absorbe el dañino exceso, y permite que el estómago no funcione bien en pocos minutos. La Magnesia Bisurada puede obtenerse en cualquier botica bien surtida, ya sea en polvo o en pastillas. Es segura, eficaz, agradable al paladar y no es un laxante y cuesta muy poco.

MERCADO LOCAL DE VALORES

Continúan de alza las acciones de la Internacional de Teléfonos. Abrió cotizándose a 206, subiendo hasta 213 7|8. Los demás valores de Teléfonos rigieron firmes.

Siguen firmes los valores industriales, principalmente los de la Compañía de Jarcia de Matanzas.

Se sostienen los valores ferroviarios. Los de Unidos de 47 a 47 1|2. Consolidados de 68 a 69 y Cuba Company de 21 1|2 a 22 1|2.

Firmes las Eléctricas, sobresaliendo las preferidas de Havana Electric Railway Co. Las comunes de American Foreign Power de 78 a 80.

Prevalece buena impresión respecto a las Navieras. Quietas las acciones de Compañías nacionales de seguros. Estuvieron irregulares las azucareras.

Firmes los bonos y obligaciones. Con buena demanda por los de República de Cuba. De alza las obligaciones del cinco y medio por ciento de la Havana Electric Railway Co.

Hoy se cotizarán excupón los bonos del cinco y medio por ciento de la República de Cuba, emisión de 1923.

En la cotización del bolsín se operó en comunes de la Compañía Licorera Cubana a 4 3|4 y en Ferrocarriles Unidos de la Habana a 47, y en la oficial también se operó en acciones del Banco Territorial de Cuba a 70 de valor y Ferrocarriles Unidos a 47.

Cerró con tono firme el mercado.

BOLSA DE LA HABANA

COTIZACION OFICIAL DEL DIA 14 DE ENERO

	Comp.	Vend.
Bonos y Obligaciones:		
República de Cuba 1904 Speyer	103½	105
República de Cuba 1905 Deuda Interior	101	104
República de Cuba 1909 4 1|2	98	102
República de Cuba 1914 Morgan	103½	—
República de Cuba 1917 Puertos	100	—
República de Cuba 1923 5 1|2	105	—
Ayuntamiento Habana: 1a. hipoteca	104	106½
Ayuntamiento Habana: 2a. hipoteca	103½	106½
Banco Territorial	95	—
Calzado	—	—
Cervecera	105¾	—
Cervecera (Obligaciones no hipotecadas)	94½	96½
Ciego de Avila	—	—
Curtidora	—	—
Gas	108	115
Havana Electric (Consolidados)	82¾	90
Manufacturera	30	35
Matadero	—	—
Nueva Fábrica de Hielo (bonos)	101	—
Papelera serie A	103	106
Papelera serie B	80½	—
Teléfono	95	—
F. C. Unidos	69	—
Edificio La Metropolitana S. A.	97	101
Jarcia Matanzas	100	103
Iron Beer (Obligaciones no hipotecadas)	—	—
Havana Electric (Obligaciones)	64¼	—
Centro Asturiano	101	105
BONOS: Empréstito seriado de la República de Cuba. Morgan 5½ por 100. 1927.		
Serie B: 1929	99	—
Serie C: 1930	99½	—
Serie D: 1931	99½	—
Serie E: 1932	99¾	—
Serie F: 1933	99¾	—
Serie G: 1934	100½	—
Serie H: 1935	101	—
Serie I: 1936	101¼	—
Serie J: 1937	101½	—
ACCIONES		
Banco Agrícola	—	—
Banco Territorial	70	—
Banco Territorial, benef.	5	—
Cervecera	185	—
Ciego de Avila	—	—
Cuba Cane pref	15	—
Cuba Cane com	4¼	—
Cuba R R	—	—
Curtidora	—	—
Havana E. Railway Co. pref	60¾	65
Havana E. Railway Co. comunes	8⅝	10¼
Jarcia pref	99¼	102½
Jarcia com	17¾	20
Licorera com	4¾	6
Lonja pref	100	—
Lonja com	128	—
Manufacturera pref	4⅝	—
Manufacturera com	2½	—
Naviera pref	72¾	74½
Naviera com	11⅜	12½
Nueva Fábrica de Hielo, ex div	310	—
Nueva Fábrica de Hielo, benef	112	—
Perfumería pref	—	—
Perfumería com	—	—
Pesca pref	1?5	—
Pesca com	22	—
Préstamos y Joyería	—	—
Teléfonos pref	114¾	—
Teléfonos com	140	—
Tel Int.	200	—
F. C. Unidos	47	47¼
Union Oil	17	—
Metropolitan Auto	—	—
Fibras y Jarcia	63½	—
Fibras y Jarcia (sindicadas)	64	—
Ferrocarriles Consolidados Cuba, pref	68	—
Matadero	—	—

MERCADO DE CAMBIOS

NUEVA YORK Enero 14. AP.

INGLATERRA. Libra esterlina. Par 4.86.6.
Vista . . . 4.84 ⅝
Cable . . . 4.85.1/16

ESPAÑA: Par 19.3 centavos por peseta.
Vista . . . 16.32 ½

FRANCIA: Par 19.3 centavos por franco.
Vista . . . 3.90 ⅜

BELGICA: Belga (nueva moneda).— Par 13.38.
Cable . . . 13.89

SUIZA: Par 19.3 por franco.
Vista . . . 19.23 ¼

ALEMANIA: Par 23.88 centavos por marco.
Vista . . . 23.73 ½

ITALIA: Par 19.5 centavos por lira.
Vista . . . 5.23

AUSTRIA: Par 14.07 centavos por chelín.
Vista . . . 14.06

DINAMARCA: Par 2.68 centavos por corona.
Vista . . . 26.66

SUECIA: Par 19.3 centavos por corona.
Vista . . . 26.73

HOLANDA: Par 40.42 centavos por florín.
Vista . . . 46.07

GRECIA. Par 1.93 por dracma.
Cable . . . 1.29 ¼

NORUEGA: Par 26.8 centavos.
Vista . . . 26.65

CHECOESLOVAQUIA: Par 29.2 cts. por dinar.
Cable . . . 2.96

YUGOESLAVIA:
Vista . . . 1.76

RUMANIA: Par 19.3 centavos por lei.
Vista . . . 0.60 ½

POLONIA: Par 19.3 centavos por zloty.
Vista . . . 11.25

JAPON: Par 40.3 centavos por yen.
Vista . . . 45.13

CHINA: Par 79.237 por tael.
Vista . . . 63.80

ARGENTINA: Par 40.42 centavos.
Vista . . . 42.18 ¾

BRASIL: Par 32.40 centavos por mil reis
Vista . . . 11.90

CANADA: Par 100 centavos por dollar.
Vista . . . 99.75

PLATA EN BARRAS

NUEVA YORK Enero 14. AP.
La plata en barras se cotizó hoy en este mercado a 57 1|2.

BOLSA DE LONDRES

LONDRES, Enero 14. AP.
Ferrocarriles Unidos de la Habana . . . 49
Consolidados por dinero . . . 56⅜

MERCADO DE VIVERES

NUEVA YORK, Enero 14. AP.

Trigo número 2 rojo de invierno: bushel 155 7|8.

Trigo número 2 puro del invierno: bushel 130 5|8.

Maiz para exportar: bushel 105 5|8.

Avena blanca: bushel 60.

Centeno: bushel 117 1|4.

Afrecho Minneapolis: tonelada de 29.50 a 30.00.

Sarina patente: barril de 5.90 a 6.15.

Heno: tonelada de 24 a 25.

Manteca refinada: libra 13.07.

Aceite óleo: libra 11.

Grasa amarilla: libra 8.25.

Aceite semilla de algodón: libra a 10.25.

Papas: barril de 2.10 a 3.00.

Cebollas número 1 amarillas: bushel 1.80 a 2.10.

Arroz: libra 7 1|2 a 8.

Bacalao: libra 11.5 0a 12.75.

Judías Kinney: libra 8.65.

BANCO DE OVIEDO

(Fundado por las Bancas Masaveu y Cª y M Caicoya y Hº)
CAPITAL: 30 millones de pesetas

DOMICILIO SOCIAL:

Plaza de la Constitución, 7 y 8

OVIEDO

SUCURSALES: Arriondas, Cangas de Onis, Grado, Infiesto, Mieres, Navia, Pola de Allande, Pola de Lena, Pravia, Salas, Sama de Langreo, Tineo y Vegadeo

Ejecución en toda clase de operaciones realizables en BANCA, BOLSA Y CAMBIO

Consignaciones a vencimiento fijo con interés de
3 y medio por 100 a 6 meses.
4 " 100 a 1 año.

CAJAS DE ALQUILER

CAJA DE AHORROS

interés 3 por 100 anual capitalizable por semestres.
Reintegros a la vista.

Dirección telegráfica:

BANCOVIEDO

RADIO Y ELECTRICIDAD

CON INDESCRIPTIBLE ENTUSIASMO ES ACOGIDA LA "SOCIEDAD CUBANA DE RADIO"

Nos ha causado una gratísima sorpresa el gran número de cartas que hemos recibido ayer lunes, procedentes de entusiastas radiofans y radio escuchas, que desean figurar entre los primeros socios de la "Sociedad Cubana de Radio", y especialmente el entusiasmo que se advierte en todas.

Nuestros aficionados quieren tener una gran sociedad que les rinda positivas ventajas, y por eso se adhieren presurosos a la "Sociedad Cubana de Radio", que resurge con un amplio programa.

Cuando don Francisco Johanet, (q. e. p. d.), suegro del actual Secretario de Obras Públicas, doctor Carlos Miguel de Céspedes, lanzó la idea de constituir la "Sociedad Cubana de Radio", y Federico G. Morales, ese gran radiofan, lo secundó, reuniendo a su alrededor a numerosos "amateurs" entre los que figuraban Manuel Valle, "Spark" y el que estas líneas escribe, se trazó un amplio plan a seguir, de verdadero e inmediato beneficio para los asociados. Y ahora, cuando un grupo nutrido y entusiasta, con Federico G. Morales al frente, hacemos resurgir esta primera Sociedad Cubana de Radio, nos proponemos llevar a cabo magnos proyectos.

Laboratorios, talleres, planta trasmisora, etc., y casa club, todo eso tendrá pronto la Soriedad Cubana de Radio.

¡Sea de los primeros en inscribirse!

Alberto GIRO.

TRASMISIONES PARA HOY

Estación 2 L P

Trasmitirá de 11 y media a 1 p. m.

Estación 2 M G

Trasmitirá de 5 y media a 7 p. m.

Estación 2 M G

Trasmitirá de 8 y media a 10 p. m.

Estación 2 R K

Trasmitirá de 9 a 11 p. m.

Estación 2 A Z

(Del DIARIO DE LA MARINA).

Trasmitirá de 10 y media a 11 y media las últimas noticias y números musicales.

PROGRAMAS EXTRANJEROS

Estación W E A F

(New York).

Llave de la Cadena Roja de la National Broadcasting Company.

6 p. m.: Concierto de sobremesa, por la orquesta Waldorf-Astoria.

7 y 30 p. m.: La leyenda del rey Roberto de Sicilia, por la compañía de comedia Soconyland.

8 p. m.: La genial mezzo-soprano señorita Genia Fonariova tomará parte en el siguiente programa:

Marche Mignonne . . . Poldini
Orquesta
Sontags Am Rheim . . . Schumann
Genia Fonariova, con orquesta
Minuet in E Flat . . . Beethoven
Orquesta
Ich Grolle Nicht . . . Schumann
Genia Fonariova, con orquesta
Berceuse . . . Palmgren
Orquesta
Le Moulin . . . Pierne
Genia Fonariova, con orquesta
En Sourdine . . . Tellam
Orquesta

8 y 30 p. m.: Programa Prophilactic.

9 p. m.: Hora Eveready. Programa musical variado.

10 p. m.: Bailables por la orquesta Eskimos, desde el Club Clicquot.

10 y 30 p. m.: Los Sevillanos, tomando parte la soprano Dolores Cassinelli, muy conocida por nuestros radioescuchas, en el programa que insertamos a continuación:

Aragonesa . . . DeFalla
Orquesta
Canción del Torero . . . Grever
Niña Gentil . . . Lacalle
Dolores Cassinelli, con orquesta
Catalonian Serenade . . . Niemann
Orquesta
La Españolita . . . Penella
Princesita . . . Padilla
Julián Oliver, con orquesta
Nochecita . . . Albeniz
Spanish Dance No. 8 . . . Sarasate
Orquesta
El Alma de Dios . . . Serrano
Dolores Cassinelli y Julián Oliver

11 p. m.: Trasmisiones por la Orquesta del Hotel Roosevelt.

12 p. m.: Buenas Noches.

Estación W J Z

(Nueva York).

Llave de la Cadena Azul de la National Broadcasting Company.

6 p. m.: Concierto de sobremesa, por la Orquesta oYeng's.

6 y 30 p. m.: Orquesta Savannah Line's, bajo la dirección de Mr. Harold Sandford, ejecutará el siguiente programa:

Nancy Lee
Glorianna (fox trot)
Estudiantina (waltz) . . . Waldteufel
String Quartet con piano
El Dorado (march) . . . Herbert
What D'Ya Say? de George White's "Scandals"
Southern Rhapsody . . . Hosmer
La Rumba . . . Breyman
Blue Night (fox trot)
Smilin' Through . . . Penn
Twenty-Second Regiment March
Nancy Lee . . . Herbert

7 p. m.: Smalle y Robertson, en un programa popular.

8 p. m.: Stromber-Carlsons, tomando parte en este interesante programa el violinista Godfrey Ludlow. He aquí el programa:

Memory's Treasure Chest
Sweet Adeline
Quartet
Can't You Hear Me Calling?
Guitar solo, Andy Sannella
Bendemeer's Stream
Quartet
A Little Love, a Little Kiss . . . Silesu
Vibraphone solo, Keith McLeod
Just a Longin', Dear, for You . . . Hathaway
Quartet
Sylvia's Hair . . . Quilter
Violin solo, Godfrey Ludlow
Dear Old Girl . . . Cook
Swing Along, Chillun
Quartet

8 y 30 p. m.: Programa Michelin.

9 p. m.: Piezas musicales desde el teatro Three-In-One, (N. Y.)

9 y 30 p. m.: Dutch Masters Minstrel, programa de canciones populares.

10 y 30 p. m.: Trasmitirá la orquesta Freshman, con el siguiente programa:

You're Wonderful
Glad Rag Doll
Jeannine (waltz)
If Rou Want the Rainbow
Tenor solo, Lannie Ross
That's Her Now
Cuban Medley
A la Cubana
Havana
Cuban Dances . . . Cervantes
An Evening in Havana . . . Filipucci
My Suppressed Desire
Glorianna
Tenor solo, Lannie Ross
Will You Remember? de "Ups-a-Daisy"
Good Boy, de "Good Boy"
IMust Have That Man

11 p. m.: Programa por el conjunto Slumber, como sigue:

Egypcian March . . . Strauss
Overture to "Stradella" . . . von Flotow
Mon Reve . . . Waldteufel
Selection de "Hansel and Gretel" . . . Humperdinck
Serenade . . . Toselli
Legende . . . Friml
Yesterthoughts . . . Herbert

12 p. m.: Buenas Noches.

Estación W L W

(Crosley Radio Corporation. Cincinnati, Ohio. 50,000 watts).

6 p. m.: Trasmisión desde el hotel Sinton por la orquesta de Henry Thies.

6 y 30 p. m.: Concierto de sobremesa por el conjunto Dynacone.

7 p. m.: Trasmisión desde el hotel Gibson.

7 y 30 p. m.: Programa musical Sohio, desde Cleveland.

8 p. m.: Gran programa de música selecta por la Orquesta Sinfónica de Cincinnati.

9 p. m.: Programa Tres en Uno, ejecutado por tres artistas que interpretarán simultaneamente tres instrumentos cada uno, en el teatro Three in One.

9 y 30 p. m.: Ducht Master Minstrels, con el siguiente programa popular:

TH TH TH

A Happy Ending
Steele Jamison
The Runaway Train
Carson Robison
How About Me?
Emil Cote
Keep on a-Goin'
Al Bernard
The Swance Jubilee
Percy Emus
Don't Hold Sverything
Orquesta
Budd Rag
Banjo Solo, Billy Carlino
Along the Mobile Shore
Coax Me
The Good Old Ways of the Good Old Days
Quartet y Orquesta
Just Come Up and Take Your Presents Back
Al Bernard and Orchestra
What Yer Gwine to Do in de Winter?
Katie
The Italian Organ Grinder
Faust
Faust
U. S. A. Volunteers
Ensemble

10 p. m.: Programa a cargo de los Crosley Cossacks.

11 p. m., Seth Parkers, escuela antigua de canto.

11 y 30 p. m.: Trío Quintele, programa especial.

12 a. m.: Bailables por la orquesta del Hotel Gibson y números de canto por Jack y Gene.

12 y 30 a. m.: Henry Thies con su orquesta.

1 a. m.: Buenas Noches.

MERCADO DE ALGODON

Al cerrar el mercado de New York se cotizaba ayer el algodón a los siguientes precios:

Enero	20.29
Marzo	20.35
Mayo	20.29
Julio	20.20
Octubre	19.74
Diciembre	16.71

COUNTRY CLUB PARK INVESTMENT COMPANY

JUNTA GENERAL ORDINARIA DE ACCIONISTAS

De acuerdo con lo previsto en el Artículo vigésimo noveno de los Estatutos y de orden de la Junta Directiva, se cita a los señores Accionistas de esta Compañía para la Junta General Ordinaria que habrá de efectuarse el día 31 del corriente a las 3 de la tarde, en la casa calle de Amargura número 23, en la Habana.

Habana, 14 de Enero de 1929.

ROGELIO CARBAJAL, Secretario.

BANCO GIJONES DE CREDITO

Capital: 12,000,000 de Pesetas Domicilio Social: Corrida, 43. GIJON.

Sucursales: RIVADESELLA VILLAVICIOSA

Ejecución de toda clase de operaciones de BANCA, BOLSA, CAMBIO.

Servicios de consignaciones a Vencimiento Fijo para inversión de capitales devengando interés anual a los siguientes tipos:

A tres meses: 3 y medio por 100. 3½ por 100 anual. Reintegros doce o más meses: 4ista.

CAJA DE AHORROS Intereses: 3 1|2 por 100 anual. Reintegros a la vista.

C 2223 alt. Ind. 8 ms

N. Gelats & Co.

BANQUEROS
HABNAA
Aguiar 106-108

Vendemos cheques de Viajeros Pagaderos en Todas Partes del Mundo y Cartas de Crédito Circulares en las Mejores Condiciones

"SECCION DE CAJA DE AHORROS"

Recibimos Depósitos en esta Sección Pagando de 3 por 100 Anual
Todas estas operaciones pueden efectuarse también por correo

RESPIRO FUERZA Y SALUD TOMANDO

SANGRE DE TORO

DE VENTA EN TODAS LAS FARMACIAS

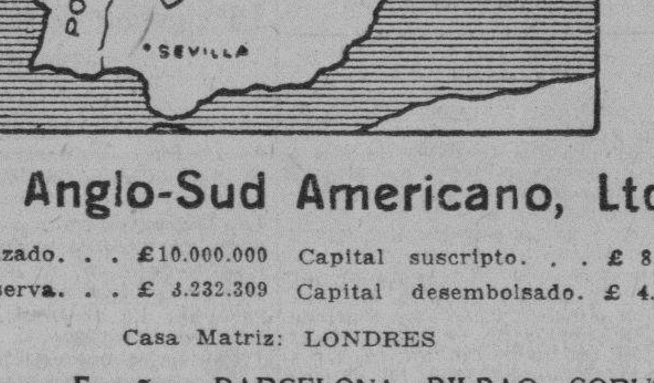

Banco Anglo-Sud Americano, Ltdo.

Capital autorizado. . . £10.000.000 Capital suscripto. . . £ 8.734.660
Fondo de Reserva. . . £ 3.232.309 Capital desembolsado. £ 4.367.330

Casa Matriz: LONDRES

Sucursales en España: BARCELONA, BILBAO, CORUÑA, MADRID, SEVILLA, VALENCIA y VIGO.

CUENTAS CORRIENTES Y DEPOSITOS EN PESETAS

en condiciones favorables para los españoles residentes en la Isla de Cuba.

CUENTAS DE AHORRO

Pídanse condiciones a cualquiera de las Sucursales de Banco en España.

BANCO PASTOR

CASA FUNDADA EN 1776

Capital suscrito	Ptas.	17.000.000
Id. Desembolsado	"	11.000.000
Fondo de reserva	"	2.500.000

CASA CENTRAL: LA CORUÑA
SUCURSALES EN:

Vigo, Lugo, Orense, El Ferrol, Vivero, Carballo, Carballino, La Estrada, Mellid, Monforte, Mondoñedo, Mugia, Noya, Padrón, Puebla del Caramiñal, Puentedeume, Ribadavia, Ribadeo, Santa Marta de Ortigueira, Sarria, Tuy y Villalba.

PAGA GIROS EN CUALQUIER PUEBLO DE ESPAÑA

Al tomar sus giros, exija sean extendidos a cargo de Banco Pastor, o de sus Corresponsales, precisamente.

INTERESES QUE SE ABONAN EN CUENTA CORRIENTE DE PESETAS, CON LIBRETA SI SE DESEA.

Disponible a la vista	2½ %	anual
" a tres meses	3 %	"
" a seis meses	3½ %	"
" a doce meses	4 %	"

ESTABLECIDA EN 1905
CAPITAL PAGADO $500.000

THE TRUST COMPANY OF CUBA

ALBACEAS - SINDICOS - ADMINISTRADORES

Cajas de Seguridad — Valores en Custodia
Departamento de Bienes — Departamento de Seguros

Tendremos mucho gusto en explicarle nuestro servicio en detalle, por carta o personalmente.

OBISPO 53 HABANA TEL. M-6917

Compañía de Seguros "CUBA"

La decana de las Compañías de Seguros de Accidentes del Trabajo establecidas en el país.

Oficinas y Dispensario Médico:

Obispo No. 75. Edificio Propio

Teléfonos: Centro Privado: M-6901, M-6902

APARTADO 2526 HABANA

M.E.C.D. 2016

ENERGICA CRUZADA CONTRA LOS ADULTERADORES DE LA LECHE

El trasiego de Santiago Castellanos, será clausurado y multado en quinientos pesos. Los propósitos de Sanidad

La Jefatura Local de Sanidad de la Habana, sigue su campaña contra los adulteradores de leche, con la cooperación del Servicio de Vigilancia de Abasto de Leche, para evitar se siga adulterando este importante alimento.

Hace el día de ayer se elevó un informe por el doctor Francisco Pérez López Silvero, Jefe de Sanidad de la Habana, al doctor Fernando Rendón, Director de Sanidad, comunicando la ocupación efectuada por el Abasto de Leche, en el trasiego del expendedor Santiago Castellanos, de la Joaquín 49, donde se pudo comprobar que utilizaba materias dañinas para aumentar la capacidad de la leche.

Al propio tiempo propone el Jefe de Sanidad, que le imponga una multa de $500.00 y se dicte inmediatamente orden de clausura contra el citado trasiego, y negándole toda autorización para ejercer de nuevo esta industria.

Esta medida enérgica y bien basada, terminará definitivamente con los adulteradores de leche, pues muchas hacen efectivas las multas que se le imponen y continúan adulterando este alimento con grave perjuicio para la salud pública y con especialidad las de los niños, y de esta manera procediendo a la clausura de los trasiegos, se evitará que los adulteradores continuen en sus empeños, de ampliar la leche.

Departiendo ayer con el doctor Pérez López Silvero, sobre la campaña que se está efectuando contra los lecheros, nos informó que eran propósitos firmes de los funcionarios sanitarios, evitar que en la Habana, se consumiera leche adulterada, ya que la producción era superior al consumo, y se podía vender leche buena al público, no existiendo una sola causa, que justifique la adulteración de esta.

Además la Secretaría de Sanidad, que en reciente estadística demostró la baja mortalidad infantil, no podía consistir que sus esfuerzos en pró de la salud del niño, fueran burlados por individuos que importandoles poco, la vida de sus semejantes, utilizaran materias dañinas para obtener mayor lucro en sus negocios.

Y una de las medidas que evitará todo esto, es la clausura de todos los trasiegos reincidentes en la adulteración de leche.

Ayer se tuvo conocimiento en la Dirección de Sanidad, haber sido remitido al Juzgado Correccional de Cienfuegos, los expedientes iniciados contra el adulterador de leche señor Raimundo García, vecino de Cuba y Lealtad, en aquella ciudad el cual será juzgado por delito contra la salud pública.

Distintos colores. — Distintos tejidos. — Señoras Niñas Hombres

EL MAS SELECTO SURTIDO DE SANDALIAS DEAUVILLE.
Blanco con Negro y Rojo con Blanco: $10.00.
Azul con Blanco y Blanco Todo: $9.00.

Todas las personas sanas tienen por norma depurar el cuerpo diariamente, para cuyo objeto no hay nada que resulte más agradable ni más seguro y eficaz que el laxante

"SAL DE FRUTA" ENO

Marca de ENO'S "FRUIT SALT" Fábrica

En Las Horas De Estudio

una luz adecuada juega un papel de extraordinaria importancia.

No sólo facilita y estimula la tarea sino que protege las delicadas pupilas del estudiante evitando un prematuro cansancio en la vista.

Una lámpara Coleman inundará la habitación de una luz clara, que armoniza a su potencia su suavidad de difusión.

La característica de ser portátil facilita el trasladarla cómodamente a cualquier lugar de la casa.

Evita todas las molestias de las antiguas lámparas combinando una considerable economía en el consumo del combustible.

Juan Ramos y Cía.
Máximo Gómez 225 Telf. M-7408
Habana

Distribuidores exclusivos para las provincias de Pinar del Rio - Habana - Matanzas Santa Clara e Isla de Pinos.

Coleman Lamp & Stove Co.
Chicago, Ill. U. S. A.

Lámparas Coleman

HABANERAS

Viene de la página NUEVE

MUNDO ELEGANTE

DEL DIA

Tres notas.
De singular interés.
El recibo de la señora Teté Bances de Martí, que se anunciaba para ayer, no será hasta el lunes de la entrante semana.
Por la tarde.
Con mah-jong y bridge.

También recibirá por la tarde el jueves próximo la señora Loló Larrea de Sarrá.

Y por el plazo de dos meses suspende sus recibos de los martes, a partir de hoy, la señora Regina Truffin de Vázquez Bello.

Sépanlo sus amigas.

LOPEZ SOMOZA

El As de la Risa.
Rafael López Somoza.
Por su gracejo, por su ingenio, por su desenfado escénico, se ha hecho la figura culminante del Principal.
Actuará esta noche en la comedia **Bartolo tiene una flauta** el archisimpático actor.
Está delicioso en su papel.
Graciosísimo.
En la representación de **Bartolo tiene una flauta** toman principal parte Rosa Blanch, Felisa Amelivia y Eduardo Vivas.
Es noche de moda.
Del turno de los martes.

EN PALACIO

Bautizo.
En Palacio hoy.
Recibirá las redentoras aguas un baby de los distinguidos esposos Néstor G. Mendoza y Alicia Párraga apadrinado por el Honorable Presidente de la República.
Será por la tarde.
Oficiando el Arzobispo.

VIAJEROS

Los que llegan.
Los que se despiden.
Con sus hermanas Margarita y Josefina, que vuelven al colegio donde hacen sus estudios, embarcó el sábado la gentilísima señorita Mercedes Madrazo.
Entre el pasaje del **Cuba,** procedente de Veracruz, contábase el doctor Ramón Castro, Secretario de la Embajada de Cuba en México.
Llegó con su esposa.
Y sus hijos Elena y Alvaro.
Willy de Blanck, Delegado de Cuba a la Liga de las Naciones, acaba de regresar de Europa.
También de vuelta. el doctor Pedrinky Rodríguez Capote, Secretario de la Embajada Cubana en Washington.
Viajero era ayer el joven diplomático del vapor americano **Cuba,** donde llegaron, entre numerosos pasajeros, tres hijos del Embajador de los Estados Unidos.
Y en el vapor **Caronia** se espera hoy a los distinguidos esposos José Emilio Obregón y Angela Elvira Machado.
¡Lleguen felizmente!

EL ENCANTO

Pasó una fista.
Espléndida!
Fué la de **El Encanto,** en el teatro de su nombre, y de su propiedad, durante las horas últimas de la mañana.
Organizada para repartición de los premios del Concurso Infantil promovido por la gran casa de San Rafael y Galiano.
Concurso de pintura.
Brillante, lucidísimo.
La fiesta, presidida por el patriarca de **El Encanto,** el bueno de don Pepe Solís, con el Alcalde de la ciudad, el Embajador de México, el secretario particular del general Alemán y nuestro caro compañero Rafael S. Solís, no necesito describirla.
La reseña, en todos sus aspectos, la dió ayer este periódico.
Nada tendría que agregar.
Ni una sola palabra.
Solamente mi felicitación a **El Encanto** por el éxito de su iniciativa.
Un triunfo.
Y triunfo completo.

Enrique FONTANILLS.

AL COMPRAR PIEDRAS PRECIOSAS

REQUIERE el conocimiento de un experto. No hay ninguna razón para que Vd. lo sea si no es que se ha dedicado especialmente a ello. Esa circunstancia no es óbice para que Vd. obtenga las piedras preciosas más perfectas. Nosotros se las proporcionaremos, venga a vernos.

Guervo y Sobrinos, S. en C.
"Los Joyeros de Confianza"
San Rafael y Aguila Teléfono A-2666

UN GRIEGO, SUPUESTO BORRACHO, LE HURTO A UN EXTRANJERO 3,000 PESOS

Proveedores de la Secretaría de Hacienda, detenidos y acusados como defraudadores a la propiedad del Estado

Denunció el señor Raul Keyman vecino del Hotel Manhattan, denunción en la Judicial que se hizo amigo de un griego que dijo nombrarse Demos Spanos. Este le acompañó a diferentes lugares y el denunciante perdió el sentido a causa de haber ingerido gran cantidad de licores. El griego que aunque se hacía el borracho no debía estarlo preparando el hurto, le acompañó a su casa, lo desnudó lo acostó y se llevó 3000 pesos.

DETENCION DE UN RECLAMADO

Los agentes de la Judicial Sres., Galguera y Herrera detuvieron ayer a Tomás Miján y Gómez que desde 1925 estaba reclamado por la Sala Tercera de la Audiencia en causa por disparo de arma de fuego y lesiones. Ingresó en el vivac.

ESTAFAS

El señor Manuel Alonso Fernández mueblista establecido en Neptuno 169, denunció las siguientes estafas:

La señora Luisa Doncel que dijo residir en Martí 127 en Regla falsamente le estafó 55 pesos de una muñeca que se llevó.

Araceli Castro de San Lázaro 332, no abonó los muebles por valor de 88 pesos.

Manuel Fables de Salud 168, se apropió de muebles por valor de 270 pesos.

José Camer de Habana 165, le estafó muebles por valor de 95 pesos.

PARA RESTABLECERSE

El depositario judicial de la casa Rodríguez y Compañía, dedicada a la venta y alquiler de bicicletas y motocicletas, sita en San Rafael 128, señor Leopoldo Díaz Ramírez requirió la ayuda de la Judicial, por que se enteró de que uno de los dependientes nombrado Federico Martínez le había escrito a su mamá una carta diciendole que "para que no le dieran a la mala" pensaba llevarse varias bicicletas de la casa para establecerse, y de acuerdo con un tal Vidal Valdés sustraían bicicletas que llevaban a Menocal y Tejas domicilio de Gerardo Alfaro y a San Lázaro y San Francisco de José Gasiseda.

Los agentes de la Judicial Virgilio Castillo y Manuel Pino ocuparon las bicicletas y detuvieron a Vidal y a Martínez que ingresaron en el vivac.

PROVEEDORES DE LA SECRETARIA DE HACIENDA ACUSADOS.

El Sub-inspector de la Judicial Sr. Juan F. Padrón, por orden del jefe, señor Alfonso L. Fors, ha rendido ayer un interesante informe que le fué pedido por el jefe del Impuesto del uno y medio por ciento señor Juan A. Alemán que, por orden del Secretario de Hacienda señor Gutiérrez de Célis, investigaba hechos ocurridos en la adquisición de materiales por el Estado, por medio de subasta, materiales que no eran nunca de la calidad acordada en la subasta o eran entregados en cantidad menor que la convenida.

De acuerdo el señor Alemán, con el referido subinspector, y los jefes de la Secretaría de Hacienda, señores Antonio Collado y Ramón Beltrán del Negociado de materiales, practicaron distintas averiguaciones una de ellas consistió en comprobar el pedido que tenía que entregar a la Sección, la casa Carassa y Palacios, consistentes en 18.000 hojas impresas. Efectuado un recuento, solo había 11.380, y de otro pedido en vez de mil hojas solo se entregaron 695.

Este representa una defraudación al Tesoro ya que cada millar vale cuatro pesos.

Detenidos los señores A. Carasa y Pascual Palacios expusieron que aun no estaba terminado de entregar el pedido y que no habían contado las hojas que entregaron.

Agua de Colonia :: del Dr. JOHNSON ::

PREPARADA ::: con las ESENCIAS más finas :::

EXQUISITA PARA EL BAÑO Y EL PAÑUELO

De venta DROGUERIA JOHNSON, PI MARGALL, Obispo 36, esquina a Aguiar

El Encanto

Carnaval 1929.

Se están haciendo muchos preparativos para que las fiestas de Carnaval queden muy lucidas este año.

EL ENCANTO, por su parte, ofrece el concurso ilimitado de sus diversos y bien surtidos Departamentos; las posibilidades de sus famosos Talleres de Confección.

Exposición de Trajes Infantiles

En el tercer piso, donde se encuentran los Departamentos de los Niños se inaugura hoy una exposición de Trajes Infantiles. Disfraces primorosos: de época, nacionales, regionales, de fantasía.

Y una colección interesantísima de disfraces reproduciendo los principales modelos y creaciones de las artísticas muñecas de "Lenci".
Una verdadera exposición de arte.

VESTIDOS y SOMBREROS de tarde y noche.

Recuérdese que en estos días, los Departamentos de Vestidos y Sombreros --segundo piso--han rebajado sus precios a límites extraordinarios de LIQUIDACION.

LA MEDIDA AFECTA VENTAJOSAMENTE A LAS NECESIDADES DE ESTOS DIAS DE FIESTAS DE CARNAVAL.

Hay vestidos de tarde muy nuevos y de excelente calidad
DESDE
15,00

VESTIDOS DE SOIREE, FRANCESES, EXTRAORDINARIAMENTE REBAJADOS DE PRECIO.
DESDE
27,50

Abrigos negros de seda brillante, y de faya, adornados con pieles.
DESDE
29,50

Novedades Artículos de Fantasía Confecciones

EN la oportunidad de las fiestas de Carnaval hemos recibido muchas novedades de la estación, y los artículos más apropiados para asistir a los diversos espectáculos de estos días.

Flores de pluma, formando puchas y con caídas, en diversos colores.
Flores de terciopelo y seda, de fieltro y gamuza.
Otras con incrustaciones de piedras brillantes.
Tiaras, cintillos, galones, paillets, guirnaldas, perlas blancas, piedras en colores, lentejuelas, medallas, cascabeles, canutillos, pompones, flejes, mostacilla, botones, etc.
Telas de metal-oro, plata; tisús de fibra en varios colores, desde 0.30. Metalina brillosa en todos los matices, lamée de doble ancho.
Satín mercerizado en gran variedad de estilos, desde 0.40.
Sedas con estampaciones de fantasía.
Panas en todos los colores y en negro.
Ciré de mucho brillo.
Percales y satines en estilos Arlequín, óvalos, listas, flores, etc. Desde 0.35.
Cintas de todas clases, anchos y colores.
Tules de ilusión y de seda en todos los matices.
Encajes estrechos y anchos, en blanco, ocre y negro para disfraces típicos regionales.
Encajes de metal, en oro y plata, canutillo y lentejuelas.
Broderíes de lentejuelas.
Flecos de seda y de metal.
Golas de tul, seda y marabú.
Cinturones y hebillas de piedras y brillantes.

El Encanto

CARECE DE LICENCIA

El sargento Losada dió cuenta en la décima estación, que en el solar que está situado en 25 entre 24 y 26, se realizan obras de un garage de madera, propiedad de Pablo Torres, careciendo de la correspondiente licencia.

ACUSADO DE ESCANDALO

Eduardo Montes Rojas, sin ocupación ni domicilio, fué acusado de formar un fuerte escándalo en la esquina de 10 de Octubre y Santa Catalina, comprobándose al ser reconocido, que se encontraba en completo estado de embriaguez alcohólica.

POR SOSPECHAS

Esteban Luna Huelga, vecino de Picota número 72, fué detenido por el vigilante 922, con motivo de haberle ocupado ocho botellas de vino, cuya procedencia no pudo justificar, en ocasión de transitar por la esquina de Bélgica y Dragones.

MENOR LESIONADO

Aurélio Fuentes Rodríguez, de 15 años de edad y vecino de Villegas número 97, se produjo lesiones de carácter menos grave al sufrir una caída en su domicilio, de las que fué asistido en el primer centro de socorro.

HURTO DE UN GALLO

El vigilante 1727 procedió al arresto del menor Manuel González Tadeo, de 10 años y vecino de D número 4, por haber hurtado un gallo de raza fina, propiedad de Ramón Goizueta, vecino de 27 y 32, en el Reparto Kohly.

ESPOSA ABANDONADA

Evelia Valdés Torres, de 21 años de edad, vecina de San Leonardo número 24, dió cuenta a la policía, que había sido abandonada por su esposo Carlos Ribot Morales, careciendo de recursos para atender a la manutención de sus tres menores hijos.

MALTRATADA POR SU ESPOSO

Gloria García Gardo, de 25 años de edad, vecina de Atarés número 7, acusó a su esposo Donato Luzardo, ordenanza del Ayuntamiento, que reconocido, se encontraba en estado de embriaguez.

INFRINGIENDO UN DECRETO

Rafael Furte Crespo, aprendiz de zapatero y vecino de Tulipán número 23, dió cuenta a la policía, que la panadería La Medalla de Oro, situada en Zaldo número 27, labora en horas de la madrugada, infriengiendo un decreto.

M.E.C.D. 2016

Quedó Concluso Para Sentencia el Juicio por la Muerte de El Sultán

La Audiencia ha ordenado la reposición de un Teniente del Cuerpo de Bomberos. Pleito de la American Chain Com. Inc.

EN EL SUPREMO

SOBRE CIERRE DE SERVENTIAS

Ha dictado sentencia la Sala de lo Civil del Tribunal Supremo en un importante pleito sobre cierre de serventías públicas, inscriptas en los Registros que se llevan en cada Municipio.

Por su fallo dicho Tribunal resuelve el recurso de casación establecido por el Dr. Ramiro F. Moris, a nombre del Ayuntamiento de Santa María del Rosario contra la sentencia de la Audiencia de la Habana, en la demanda contencioso-administrativa seguida por el Sr. José Auñón contra el acuerdo de dicho Ayuntamiento que dispuso la apertura de una serventía indebidamente cerrada por el recurrente Auñón.

El Supremo, como lo adujera el doctor Moris, declara que la información testifical sólo puede referirse actualmente al hecho del cierre indebido, puesto que la existencia de la servidumbre sólo puede acreditarse por el Registro de Serventías y que ningún particular puede cerrar una serventía sin permiso de la autoridad competente, a cuyo efecto hay que acomodarse a lo dispuesto en el artículo 72 de las Ordenanzas Rurales y al cuarto de la Circular de 27 de septiembre de 1890, aclaratoria de la de primero de abril de 1889.

EL PROCESO CONTRA EX SUBADMINISTRADOR DE LA SUCURSAL DEL BANCO DE NUEVA ESCOCIA EN SANTIAGO DE CUBA

Ha dictado sentencia la Sala de lo Criminal del Tribunal Supremo, confirmando el fallo de la Audiencia de Oriente, que impuso al ex Subadministrador de la Sucursal del Banco de Nueva Escocia en Santiago de Cuba, Fernando Garrido Mac-Cornic, como autor de un delito de hurto cualificado por el grave abuso de confianza, 7 años, 4 meses y 1 día de presidio mayor.

Según la sentencia, Garrido, abusando de la confianza en él depositada por la aludida institución bancaria, se apropió de la cantidad de 18.388 pesos que, por razón de su cargo, le había sido entregada, en distintas partidas y oportunidades diversas, por varios clientes del Banco en calidad de depósito.

SIN LUGAR LOS RECURSOS DEL ESTADO

La Sala de lo Civil del Tribunal Supremo ha declarado sin lugar estos dos recursos de casación establecidos por el Estado:

Contra el fallo de la Audiencia de la Habana, que aforó por la Partida 163 B del Arancel de Aduanas, cajas de cartón ordinario plegadizas para envasar mercancías, importadas por la "Droguería Cubana, S. A.", del comercio de esta plaza.

Y contra el fallo de la propia Audiencia, que aforó, sin el recargo del 40 0|0, tejidos de yute y algodón importados por Ernesto García Elizalde, comerciante de esta ciudad.

EN LA AUDIENCIA

APELACION EN UN PLEITO DE LA "AMERICAN CHAIN COMP. INC."

La Sala de lo Civil ha declarado con lugar la apelación establecida por Vicente de la Maza Alvarez, en el ramo de cuentas formado para tratar de las presentadas por aquél en el juicio ejecutivo seguido por María Regla Alvarez Alvarez contra la "American Chain Comp. Inc.", de New York.

El Tribunal revoca el fallo del Juzgado de Primera Instancia de Almendares en cuanto al extremo que declara que el cuentadante debe abonar la cantidad de $1,350.00 como importe de las rentas de la casa que administraba, reservando a la sociedad impugnante los derechos que puedan asistirle contra el cuentadante o la persona que lo nombró por lo improductivo de la administración y también la revoca en cuanto a la impugnación de $120.00 que se estableció.

Dirigió al apelante el Dr. José Puig y Ventura.

PLEITO ENTRE PROPIETARIOS Y COMERCIANTES DE ESTA PLAZA

La Sala de lo Civil de esta Audiencia ha revocado el auto del Juzgado de Primera Instancia del Centro y declarado con lugar la impugnación de cuentas establecida en el trámite de ejecución de sentencia, en el declarativo de mayor cuantía, seguido por Julio Alfonso García Baeza, del comercio de esta plaza contra América Baeza Valdés Ayala, propietaria y José Manuel y María del Carmen García Baeza, comerciante y propietaria, respectivamente. En su fallo la Sala fija como cantidad a abonar la de $6,732.16 moneda oficial.

Dirigieron a los apelantes los Dres. Hilario C. Brito y Emilio Menéndez.

LA REPOSICION DE UN TENIENTE DEL CUERPO DE BOMBEROS

Dicha Sala ha declarado con lugar el recurso contencioso-administrativo establecido por Javier Carrasquilla Rubio, contra la Administración General del Estado, pidiendo aquél su reposición como teniente del Departamento de Prevención y Extinción de Incendios de la Habana. El Tribunal declara que el reclamante no puede ser declarado cesante y decreta su reposición.

Dirigió a Carrasquilla el Dr. Pedro Herrera Sotolongo.

SOBRE PAGO DEL IMPUESTO DEL UNO Y MEDIO POR CIENTO

La expresada Sala ha declarado con lugar la demanda seguida por Enrique Torrent Martínez contra la Administración General del Estado. Expresa la Sala en su fallo que el recurrente, como propietario de la casa de huéspedes sita en esta Capital, en Avenida de Italia número 84, no está obligado a pagar el impuesto del uno y medio por ciento sobre la venta bruta y sobre la entrada, condenando al Estado a devolver al recurrente el importe de las cantidades que ha pagado por ese concepto.

Dirigió al reclamante el Dr. Eulogio Sardiñas Zamora.

JUICIOS CONTRA PERIODISTAS ACUSADOS

Para el día 21 de enero actual, ha señalado la Sala Tercera de lo Criminal, el juicio oral de la causa seguida a Antonio Baez Torres, director del periódico "El Liberal", órgano oficial del Partido Liberal del Término de Güines, por injurias.

Y para el ocho del próximo mes de febrero ha señalado la Sala Segunda el juicio que, por injurias al leader obrero Juan Arévalo, se sigue, como acusado, al Sr. Víctor Bilbao, ex director del colega "La Prensa". El Juez instructor de la causa no procesó al Sr. Bilbao, estimando no procedía, dado los indicios aportados por el acusador, tal procesamiento.

Defiende a ambos periodistas acusados el Dr. Carlos M. Palma, Abogado de la Asociación de la Prensa.

ACUERDOS DE SALA DE GOBIERNO

En sesión de Sala de Gobierno se tomaron los siguientes acuerdos:

Conceder un mes de licencia, para asuntos propios, al Dr. Nicolás Losada, Juez de Primera Instancia del Oeste de esta Capital; tres meses de licencia extraordinaria a la Srta. Guillermina Lancís Castillo, Auxiliar de la Sala Segunda de lo Criminal y confirmando en su cargo de Empleado temporero del Archivo Judicial, al Sr. Carlos Echevarría Vilasús.

Expidió certificados de aptitud a favor de los aspirantes a Procurador señores José Lorenzo del Carmen Ramos Rovira, Gonzalo Valdés Valdés y designar Presidente del Tribunal a los aspirantes a Procurador Sres. Moisés Almansa Hernández, compañero en la prensa, Francisco Javier Martínez Urgellés, Aniceto Alvarez Cadaya, José Cruz, María Herrera Blanco, Julio César García, Sergio de la Concepción González Montes, Angel Piñeira Méndez, Adolfo Torreira Allo y Claudio Hernández Bofante.

EL SUCESO SANGRIENTO EN EL CAFE "LA EMINENCIA"

Continuó y quedó concluso para fallo, ante la Sala Segunda de lo Criminal, el juicio de la causa seguida a Rosendo Rendueles, por la muerte de Hilario García (a) "El Sultán", hecho acaecido en el Café "La Eminencia", sito en Belascoaín y San José, el 5 de octubre pasado.

El Ministerio Fiscal, representado por el Dr. Ruiz de León, elevó a definitivas sus conclusiones, solicitando la pena de 14 años, 8 meses, un día de reclusión para Rendueles, por estimarlo reo de homicidio.

La defensa, sostenida por el Dr. Felipe González Sarrain, mantuvo su solicitud de absolución, alegando que su patrocinado obró en legítima defensa, toda vez que, afirma, fué atacado ilegítimamente por García, con una navaja barbera y que, ya constreñido contra la pared de la casa y casi sin movimiento alguno, en peligro inminente su vida, pudo hacer uso del revólver que portaba, disparando contra su agresor y ocasionándole una herida y privándole de la vida.

Numeroso público asistió al acto, siendo necesario dictar severas órdenes para que el orden fuera mantenido y no permitir en el local más público que el que pudiera caber en el mismo. Varios vigilantes de Policía y los alguaciles de la Sala tuvieron a su cargo esa misión, que fué cumplida estrictamente.

OTROS JUICIOS ORALES CELEBRADOS

Tuvieron efecto ayer, además del ya relatado, estos juicios orales:

El de la causa contra Juan Cordero, por delito privado; contra Blas Corbo, por delito privado; contra Eduardo Fernández y Esteban O'Farrill, por robo; contra Juan Francisco de Armas y Manuel Suárez Figueredo, por robo; contra Miguel Paz Cárdenas, por lesiones; contra Erasmo Campos Medina, por delito privado; contra Eladio Orjales, por delito privado; contra Elogio Domínguez, por lesiones; contra Jorge Scull y Rano Baumay, por tentativa de robo; contra José González Paz, por lesiones; y contra Margarita Forcade Rodríguez, por estafa.

SENTENCIAS EN LO CRIMINAL

Se dictaron ayer las siguientes sentencias:

Alberto Machín Reyes es absuelto de delito privado. Defendió el Dr. Felipe González Sarrain; Antonio López Roselló, es condenado, por lesiones a multa de $20.000; Juan de Dios Domínguez, por atentado, a un año, un día de prisión correccional; Junior Hernández González, por delito privado, a 3 años, 6 meses, 21 días de prisión correccional, y Juan Acosta, por robo, a tres años, 6 meses, 21 días de presidio correccional.

NOTIFICACIONES EN LO CIVIL PARA HOY

Pedro Orlando Gil Lobato José Ma. Gispert, Carlos M. Palma, Eugenio Lope Freizas, Ramón Alonso Padrol, Francisco Espino, José R. Cortazar, Angel Fernández de Castro, Francisco Lameiras, Silvio Fernández Arencibia, Pedro Rabell, Bernardo y Juan Carvajal, Jesús de los Heros, José Ma. Aguirre, Mario Alfonso Caballero, Samuel Giberga, Pedro Cruz, José L. Llorens, Sergio L. Moré, Federico López Silveiro, Carlos M. Vidal y Pichs, Eduardo Bolívar y Herrera (urgente), Alberto Rodríguez Andrade, Francisco O. de los Reyes, Enrique Pérez Cubas, Luis I. Novo, Delia Valdés, Julián Perdomo, Ramón Brito, José E. Ibáñez.

SEÑALAMIENTOS PARA HOY EN LA AUDIENCIA

Sala Primera de lo Criminal

Francisco Fuentes, falsedad. Defensor, Dr. Méndez. Benigno González, por estafa. Defensor: Dr. Demestre. Julio Gómez, por robo. Defensor: Dr. Guerra López. José M. González, por estafa. Defensor: Dr. M. Sterling.

Sala Segunda de lo Criminal

Ildefonso Lastra, por usurpación. Defensor: Dr. Herrera Sotolongo. Manuel Bustamante, por estafa. Defensor: doctor Mármol. Manuel Hospido, por estafa. Defensor: Dr. Dumás. Julio Ortiz, por estafa. Defensor: Dr. Portela. Rosendo Rendueles, por delito privado. Defensor: Dr. Garcilaso de la Vega.

Sala Tercera de lo Criminal

José R. Argudín, por robo. Defensor: Dr. Artola. José Marrero, por delito privado. Defensor: Dr. Lombard. José R. Suárez, por lesiones. Defensor: Dr. Lombard. Bruno Cruz, por robo. Defensor: Dr. Soublette. Juan Biel, por estafa. Defensor: Dr. Sainz Silveira.

SEÑALAMIENTOS PARA HOY EN LA SALA DE LO CIVIL DE LA AUDIENCIA

Contencioso. Wolfe Co. contra Presidente República. Ponente, Escobar. Letrado, Moragas y Gutiérrez. Pror., Vilaverde y Maestri. Fiscal.

Contencioso.—El Estado contra Caballín y Ca. Ponente, Echeverría. Letrado, Costales. Pror., Villalba. Fiscal.

Contencioso.—El Estado contra González Hermanos. Ponente: Echeverría. Letrado: Costales. Pror.: Villalba. Fiscal.

Contencioso.—Galbán Lobo Ca. contra Junta Protestas. Ponente: Echeverría. Letrado: Heria. Pror: Udaeta. Fiscal.

Consulta.—Sur. Manuela Mormeneo contra Rafael Gabelas. Ponente: Echeverría. Letrado: Llanio. Pror: Ros. Estrados. Fiscal.

Pensión.—Este. Antonio Quiñones. Ponente: Echeverr'a. Letrado: Mañalich. Pror: Zabala. Fiscal.

Mayor.—Oeste. Ca. Cobradora contra Sotolongo Villaescusa. Ponente: Echeverría. Pror: Ros. Parte.

Un efecto.—Este. Cándido Blanco contra Facundo y Laureano García. Ponente: Echeverría. Letrado: G. Montes y Ruiz. Pror: Ferrer y Carrasco.

Un efecto.—Oeste. Baltasar Castro contra Ramón Pardo y otros. Ponente: Echeverría. Letrado: Aguiar y Llorens. Pror: Menéndez y Llorens.

Mayor.—Sur. Paulina Gómez Hnos. contra Antonio y Federico Jiménez. Ponente: Echeverría. Letrado: Entenza y R| Anillo. Pror: Urrutia y Menéndez.

Mayor.—Norte. John B. Stetson Co. contra Ramón López Ca. y otros. Ponente: Echeverría. Letrado: Cruz-Entenza. Pror: Roca y Medina.

Menor.—Almendares. J. Ulloa Ca. contra Pedro Valiente. Ponente: Echeverría. Letrado: Canales. Pror: Castro. Estrados.

Ejecutivo.—Sur. William Ironmayor contra Ca. Texidor Co. Ponente: Echevarría. Letrado: Ecay y Baralt. Pror: Prats.

Ejecutivo.—Centro. Gaspar Otero contra Tuero y Lavandero. Ponente: Echeverría. Letrado: Carballido. Pror: Ferrer. Estrados.

HURTO A UN MARINERO

Julián Vhite, marinero del vapor Bruza, surto en puerto, se presentó anoche en Paula y Habana, en completo estado de embriaguez, al vigilante 1440, manifestándole que había concurrido a la habitación número 6, de la casa Paula núm. 47, donde fué despojado por Catalina Bron, de la cantidad de 60 pesos. El vigilante informó que Catalina, desde hace tiempo se dedica a estos hechos, no siendo detenida por haberse ausentado de su domicilio.

Los Juicios en los Juzgados Correccionales

PRIMERA SECCION

Casos resueltos ayer:

José Cañas, es condenado, por lesiones y daño: $5.00; Francisco Benítez, por lo mismo: $5.00; Juan López, por tentativa de estafa: 180 días; Ramón Urtiaga, por tentativa de hurto: ciento ochenta días; Feliciano Vázquez, por estafa, escándalo y lesiones: $31.00. Basil Poranskiw, por lesiones: $10.00. David Litokin, por estafa: $10.00; Joaquín Parga, por estafa y escándalo: $10.00. Benito R. Igel, por infracción municipal: $10.00. Antonio López, por escándalo: $10.00. Juan R. Agraso, por escándalo: $10.00. Francisco Viñeto por daño: $3.00. Nicasio Morales, por daño y amenazas: $8.00. Cándido Alvarez, por escándalo y maltrato de obras y lesiones: $2.00. Félix F. Amador, por daño $3.00. Manuel Torres, por daño: $3.00. Antonio Longa, por daño: $1.00. Enrique Ramírez, por lesiones y amenazas: $2.00. Abad Hazarspiaru, por lesiones y daño: $2.00. Julio Sánchez, por coacción: $5.00. Faustino Fernández, por escándalo: 5 días; René Lamar, por escándalo: 5 días; María Josefa Puerto, por desobediencia 3 días.

SEGUNDA SECCION

Juicios efectuados ayer:

Victoriano Castaño, desobediencia y faltas a la policía, 3 pesos de multa; José A. Gómez, lesiones por imprudencia, absuelto; José A. Gómez, lesiones por imprudencia, suspendido; José A. Gómez, lesiones por imprudencia, suspendido; Valentín González, maltratos de obra y daño, suspendido; José Figueiras, maltrato de obra y daño, suspendido; Diego Gorría, coacción, absuelto; Francisco Rodríguez, amenazas y vejación, 5 pesos de multa; Leopoldo Rodríguez, lesiones en riña, 5 pesos de multa; Benigno González, lesiones en riña, 5 pesos de multa; Pablo Baizan, Maltrato de palabras, vejación y amenazas, absuelto; Guillermo Fernández, maltrato de palabras, vejación y amenazas, 5 pesos de multa; Manuel Suárez, imprudencia, suspendido; Teodoro Bayley, daño, suspendido; Aniceto Pargas(infracción artículo 608 del C. P., absuelto; Salvador Hernández, infracción municipal, fianza; Ramón Favio, infracción artículo 598 del C. P., absuelto; Calixto Ledesma, infracción artículo 598 del C. P., 2 pesos de multa, Samuel Suárez, amenazas, suspendido; Adolfo Canals, infracción artículo 598 del C. P., 2 pesos de multa; José Varela, infracción artículo 608 del C. P., suspendido; Jesús Formé, daño, suspendido; Andrés Hernández, infracción municipal, 1 peso de multa; Adolfo Xanals, infracción municipal, 1 peso de multa; Máximo Pino, daño, 3 pesos de multa; Jesús del Río, lesiones por imprudencia, absuelto; Amado Fernández, infracción capítulo 5o. artículo 607 del C. P., 3 pesos de multa; Gerardo Vargas, coacción y maltrato de palabras, suspendido; Gregorio Boya, infracción artículo 598 del C. P., absuelto; José Wong, infracción municipal, fianza; José Wong, infracción municipal, fianza; José Hig infracción municipal, fianza; Alfonso Padrón, infracción municipal, 2 pesos de multa; Manuel González, infracción municipal, 2 pesos de multa; Manuel González, infracción Municipal suspendido; Angel Luis, lesiones en riña, absuelto; Pablo Suárez, lesiones en riña, 5 pesos de multa; Manuel Llanes, infracción municipal, absuelto; Vicente Domínguez, infracción municipal, absuelto; Alberto Legendre, daño, absuelto; Manuel Carrasco, maltrato de obra y escándalo por embriaguez, 5 pesos de multa; Leopoldo Frire, faltas a la policía y vejación, absuelto; Luis Rodríguez, faltas a la policía y vejación, absuelto; Avelino Reboredo, faltas a la policía y vejación, absuelto Bartolomé de la Fe, amenazas, absuelto; José Lido, maltrato de obra, 5 pesos de multa; José Fernández, infracción Municipal, 2 pesos de multa; José Fernández, infracción municipal, 2 pesos de multa; José Fernández, infracción municipal absuelto; Valentín González, maltrato de obra y daño, fianza; José Filgueiras, maltrato de obra y daño, suspendido; Emilio M. Villar, infracción artículo 598 del C. P., absuelto; Antonio Vázquez, infracción artículo 598 del C. P., suspendido; Antonio Vázquez, infracción artículo 598 del C. P., suspendido; Antonio Guerra, lesiones por imprudencia, absuelto; Juan Lif, daño, absuelto; Porfirio Piedra, daño, suspendido; Porfirio Piedra, daño, suspendido; José Blanco, daño, absuelto; Julia Martínez, ofensas a la moral, 15 pesos de multa; María Justa Hernández, ofensas a la moral, 15 pesos de multa; Blanco Herrera, ofensas a la Moral, suspendido; Cándido Pérez, ofensas a la Moral, absuelto; José Betancourt, escándalo por embriaguez, fianza; Sara Martínez, escándalo por embriaguez, 10 pesos de multa; Antonio Estévez, desobediencia, 2 pesos de multa; Nemesio Barroso, desorden público, absuelto; Francisco Angulo, infracción capítulo 4o. artículo 600 del C. P., fianza; Ricardo Andua, estafa y lesiones, absuelto y 10 pesos de multa; Manuel Rivas, estafa, suspendido; Pastora Martínez, tentativa de estafa, absuelto; Laureano Beson, hurto y resistencia, absuelto y 10 pesos de multa; Esteban Luma, hurto, suspendido; Jesús González, tentativa de hurto, suspendido; Juan González, tentativa de hurto, suspendido; Domingo Peñalver, hurto, 31 días de arresto; Juana Díaz, hurto y ofensas a la Moral, absuelto y 25 pesos de multa; Adolfina Valdés, hurto y ofensas a la moral, absuelto, Fornas F. Lujan, hurto y ofensas a la Moral, absuelto; José Betancourt, estafa, 31 pesos de multa, José Betancourt, estafa, suspendido; José Riobo Casal, estafa, 35 días de arresto. Julián Bchjober, estafa y escándalo por embriaguez, absuelto y 5 pesos de multa; Ramón García, resistencia y escándalo por embriaguez y lesiones, 35 días de arresto. lia Fernández, maltrato de obra y desorden público, 10 pesos de multa; Herminio Herrera, maltrato de obra y desorden público, 10 pesos de multa; Antonio Hernández, desorden público, absuelto; Félix Arias, desorden público, absuelto; Rodolfo Meade, daño, absuelto; Herminio García, daño, 3 pesos de multa; Tomás Jesús Silva, daño, fianza; Oreste J. de Jesús Cams, daño, suspendido;

TERCERA SECCION

Multas y arrestos impuestos en juicios celebrados ayer lunes:

Modesto González por desobediencia dos pesos. Hilario Piñón, por abandono de domicilio y amenazas, diez pesos. Plácido Vázquez por escándalo y maltrato de obras, diez pesos. Celestino Alvarez por lo mismo que el anterior dos pesos. Guillermo Domínguez por exceso de velocidad tres pesos. Evelio Quintero por maltrato de obra un peso. Ramón Martínez por maltrato de palabras y amenazas, tres pesos. Manuel Azuate por maltrato de obras cinco pesos. Angel Fraguela por escándalo por embriaguez diez pesos. Gerardo Rodríguez por escándalo por embriaguez y uso indebido de armas diez pesos. Alejandro Hernández, por amenazas y maltrato de obras diez pesos. Fidel Chaviard por daño un peso. Damian Rebozo, por vejación y daño dos pesos. Teodoro Blanco por vejación y maltrato de obras cinco pesos. Abelardo Barroso por maltrato de obras cinco pesos. Rogelio Hernández, por riña y escándalo cinco pesos. Abelardo Fernández, Ramón Hernández y José García, por maltrato de obra y escándalo por embriaguez tres pesos a cada uno. Luis Armiñas por amenazas dos pesos, Manuel Martínez por exceso de velocidad tres pesos. Alejandro García por escándalo dos pesos. Benito Amil por escándalo por embriaguez cinco pesos. Enrique Laredo por maltrato de obra y lesiones diez días de arresto. José Sarriá Rodríguez por hurto frustrado y lesiones noventa días de arresto. Antonio González Echavarría y Francisco Menéndez Cossío por hurto frustrado ciento ochenta días de arresto. Manuel García López por tentativa de estafa treinta y un días de arresto. Rolando Izquierdo Moliner por hurto treinta y un días de arresto. Salieron absueltos 30 individuos y fueron suspendidos 39 juicios.

CUARTA SECCION

Fueron multados y arrestados en juicios celebrados ayer:

Por infracciones municipales cometidas $5.—Nicolás Olivas, $2 Juan Maiz. $1 Modesto Sánchez, José Patao, Adolfo Ferrer, José Manuel Almas, José Presas, Segundo Gell, por excesos de velocidad $20 Antonio Sendon Vázquez, Apolonio González, $4 Ignacio Valdés, Rafael Rodríguez, Benito Prol, $2 José de Blanca, Enrique Isuchiya, Vicente Chamorro, Angel de Jesús Torres, $20. José A. Valdés, por lesiones y maltratos de palabras, $10 Juan Céspedes, Por lesiones por imprudencia $1. Pablo de la Llama, Guillermo Beckes. Por daño $2 Apolonio González, Edelmiro Vila, por infracción municipal $20. Antonio Valcazquez, Por desobediencia $2. Ramón Regueiro. Por daño e infracción del reglamento de tránsito, $2. Manuel Serara, por escándalo $1. Rogelio González, Juan Hernández, $4. Manuel González. Por lesiones vejación y riña, $3. Mario Durán, $1. Antonio Orche. Por escándalo por bromas pesadas $2. Pedro A. Morejón. Por escándalo por embriaguez $1. Luis Quintana, Candelario García. Por lesiones con riña, $3. José Seoane $1. Ramón Insua. Por lesiones y daño $3. Francisco Izquierdo. Por hurto cuarenta días de arresto a Adolfo Ruiz. Por tentativa de estafa treinta y un días de arresto a Manuel Díaz. Por rifa prohibida $31. a Candelaria González, $5. Andrés Sierra. Por hurto treinta y un pesos a R. Mesa.

QUINTA SECCION

Casos que se resolvieron ayer:

Vicente Longueira Manteira, es condenado, por infracción de la Ley de Loterías: $10.00. Andrés Joo, por riña y lesiones: $1.00; Laudelino Cárdenas Esquivel, por lesiones: $2.00. Avelino Teran Romero, por daño y lesiones: $10.00. Ramón Ruiz Sosa, por daño y lesiones: $5.00; Cayetano González González, por vejación: $5.00. Eduardo Montes Rojas, por escándalo: $30.00. Nicanor García García, por lesiones y desobediencia: $30.00. Francisco Rodríguez Rodríguez, por lesiones: $10.00. Enrique Fernández Rico, por daño: $10. Sacramento González Hernández, por riña: $10.00. Diego Morales Blanco, por faltas: $2.00. Andrea Castro, por amenazas: $10.00. José M. Aspuro, por infracción art. 607 del C. Penal: $5.00. Manuel Baltar, por infracción municipal: $2.00. Mariano Colt, por coacción: $10.00. Mario Allende, por coacción: $10.00. Carlos Naves, Joaquín Sarría, Manuel Sarría, Ivan Rodríguez y José Villanueva, por coacción y daño: $10.00 cada uno.

LOS JUICIOS QUE SE CURSAN EN LOS JUZGADOS DE PRIMERA INSTANCIA

Se declara a un individuo incapacitado para regir su persona, administrar sus bienes y para la vida civil

DEMANDAS PRESENTADAS

El señor "Eugenio López de Vivigo ha presentado ayer un juicio declarativo de mayor cuantía, en cobro de pesos, contra el señor Luis A. Díaz, correspondiendo este asunto al Juzgado del Este.

Al Juzgado de Almendares, correspondió otro juicio de igual clase, presentado por el propio señor López de Vivigo contra Urbano González.

JUZGADO DE PRIMERA INSTANCIA DEL CENTRO

—Ha tomado de nuevo posesión de este Juzgado, el doctor Manuel Gutiérrez Balmaseda, cesando por tanto la interinatura del doctor Ramiro Castellanos y Villagelíú.

—Por cédula de fecha de ayer, el Secretario Gabriel Lafuente, cita para las 9 de la mañana del día 17 de los corrientes a Julián Alentado, a fin de tratar de la apelación establecida contra la sentencia dictada en el juicio verbal seguido contra dicho señor por la sociedad en comandita "J. Rovira y Cía".

JUZGADO DE PRIMERA INSTANCIA DE ALMENDARES

(A cargo del Dr. Carlos de la Torre y G. Llorente)

—Por cédula de fecha de ayer, el Secretario Hermógenes Giménez, hace saber a Gastón Godoy, demandado por "Núñez Mesa y Machado", que se ha decretado el embargo de bienes de su propiedad, sin previo requerimiento de pago, y en cuanto sean suficientes a pagar las responsabilidades que reclama la sociedad mencionada, disponiendo el demandado de nueve días para oponerse al remate de esos bienes si así lo desea, mediante el pago de dichas responsabilidades.

JUZGADO DE PRIMERA INSTANCIA DEL SUR

(A cargo del doctor José del Valle y Moré)

—Por edicto de fecha de ayer, ante el secretario Francisco Abeillé se hace saber que en sentencia de 30 de noviembre último fué declarada con lugar la demanda seguida por Manuel Robaina y Arteaga contra Francisco Castillo y Timoteo García Tacoronte.

—Por cédula de fecha 12, el secretario Arturo Rauchmann hace saber a Lázaro Perera Mijangos que en sentencia de fecha 8, fué declarada con lugar la demanda que le seguía Carmen Pérez Díaz.

—Por cédula de igual fecha, el propio secretario cita para las 10 de la mañana del día 24 de los corrientes, a Isabel Bowers de Smith, demandada por Lucien Albert Smith.

—Por cédula de fecha 11, el aludido secretario hace un segundo llamamiento a Nicasia Gurruchaga y Francisco Arocena y Gurruchaga para que, dentro del término improrrogable de cinco días contesten a la demanda que ha establecido contra ellos Pedro Martínez y Martínez.

JUZGADO DE PRIMERA INSTANCIA DEL ESTE

(A cargo del Dr. Juan M. Valdés Anciano)

—Por cédula de fecha de ayer, el Secretario Augusto C. Oliva, hace saber a los herederos, sucesores o causahabientes de Domingo Martín Alemán, demandados por Francisco Ureña y Fernández, que habiendo transcurrido el término que se les concedió para el trámite de conclusión, sin que lo evacuaran, se da éste por evacuado en su contra, y se confiere traslado al demandante.

JUZGADO DE PRIMERA INSTANCIA DEL OESTE

(A cargo del Dr. Eduardo, C. Lens y Díaz)

—Por cédula de fecha de ayer, el secretario Eduardo C. Daumy, cita para las 9 de la mañana del día 19 de los corrientes a Manuel Ballina Suárez, demandado por "Demetrio Córdoba y Cía", a fin de que reconozca la firma que autoriza un documento privado presentado con la demanda, bajo apercibimiento de tenerlo por confeso en la legitimidad de la firma si no compareciere.

—Por cédula de igual fecha, el propio secretario cita para las 9 de la mañana del día 22 de los corrientes, a Manuel Sánchez, con el objeto de tratar de la apelación establecida contra la sentencia del Juzgado Municipal del Este, en el juicio verbal que contra dicho señor siguiera la sociedad "L. Aguirre y Cía".

—Por cédula de fecha de ayer, el mismo secretario cita para las 9 y 30 de la mañana del día 25 de los corrientes a Francisca, Gómez y Pérez, demandada por Antonio Conde y Fernández, el cual ha designado nueva representación en dicho juicio.

—Por resolución de igual fecha, ante el aludido secretario Daumy, fué declarado Sabino Juan María Suárez y Durán, incapacitado para regir su persona, administrar sus bienes y para el ejercicio de los demás derechos de la vida civil.

—Por cédula de igual fecha, el secretario Francisco Baños, cita para las 8 y 30 de la mañana del día 21 de los corrientes a Arturo Dickinson, a fin de tratar sobre la apelación establecida contra la sentencia dictada por el Juzgado Municipal del Este en el juicio verbal que siguiera contra dicho señor la sociedad "L. Aguirre y Cía".

AL CAERSE

Al caerse llevando una botella en la mano, en 10 de Octubre y Acosta, César Cambas Torres, de 50 años, vecino de Avellaneda y Acosta, se rompió la botella causándose una herida incisa en el dedo meñique derecho.

HOMENAJE AL GENERAL A. HERRERA POR LOS VETERANOS DE ILLINOIS

Una ampliación fotográfica del retrato del General Alberto Herrera y Franch, miembro honorario de los veteranos aludidos

Se ha recibido una reseña enviada por el Ayudante de los Veteranos, de Illinois, de la sesión celebrada el 15 de Enero en Chicago, en la que se describe como primer acto lo siguiente: Descubrir una ampliación fotográfica del miembro honorario general Alberto Herrera y Franch.

SOLDADOS DETENIDOS A LA CABAÑA

Ayer fueron presentados en las oficinas del Estado Mayor y trasladados después a la prisión militar de la fortaleza de la Cabaña, los tres soldados acusados de falsificar un pase de salida.

Estos alistados fueron detenidos cuando se dirigían con esos pases a la ciudad de Matanzas por ferrocarril.

ASCENSOS Y DESTINOS

El Decreto número 2128, de fecha 27 del mes de Diciembre ppdo., asciende a Primer Teniente de Caballería al Segundo Teniente José R. Llano, Llano, y nombra Segundo Teniente de la misma Arma al Segundo Teniente Supernumerario Domingo Rodríguez Mulet. El Primer Teniente José R. Llano se destina al Escuadrón 7 de la Guardia Rural y el Segundo Teniente Domingo Rodríguez Mulet al Escuadrón 3º

TIRADOR

Se ha hecho saber que el Comandante de Caballería Francisco Fernández de Lara, obtuvo durante el curso que recibió de Fusil automático, en Presidio Monterrey, California, Estados Unidos de Norte América, la calificación: "Excelente", con 492 puntos.

LICENCIAMIENTOS

Han sido licenciados del servicio militar por distintas causas los siguientes soldados: Crescencio Morales. Serafín Hernández, Rosendo E. Paneca, Teodoro Gutiérrez. Esteban Vidaña, Luis Valdés, Heriberto Rodríguez, José D. Rivet, Tomás Mulet y Angel P. González, este último por inutilidad física.

CREDITO

De $83.20 a favor del ex-Soldado Miguel A. Santana , Domínguez, cuya cantidad es equivalente a dos meses del sueldo y asignaciones de que disfrutaba en la fecha de su licenciamiento por inutilidad física.

DISTINTIVO

El Primer Teniente José F. Morilla, tiene derecho a usar el distintivo dispuesto por el Artículo 368 del Reglamento General para el Ejército vigente, por haber sido Profesor de la Academia Militar más de un año académico.

COMISIONES

A las órdenes del Segundo Teniente Saturnino Osorio, para la vigilancia de la Carretera Central se nombra en comisión al Soldado Sabino Mesa y Oliva. Se ha dejado sin efecto la orden por el que destacó en servicio en el Estado Mayor. Departamento de Dirección, al Sargento de Primera, Experto Electricista y Mecánico Andrés Ascencio y Carrazco, del Cuerpo de Señales, y nombra en su lugar al Sargento de Segunda Fernando Capestany y González, de la misma Unidad.

DETENIDO UNO DE LOS PRESUNTOS AUTORES DE UN ASALTO Y ROBO

Creen los Expertos que el detenido sea uno de los que robaron a los hermanos Manuel y Santiago, en el Calvario

Los Expertos Pedro Alvariño y R. Castro, que vienen practicando investigaciones sobre el asalto y robo a mano armada, de que fueron objeto los hermanos Manuel y Santiago Alvarez Rizo, vecinos de una finca situada en el poblado del Calvario, procedieron anoche a la detención de un individuo nombrado José Antonio González Dieguez, natural de la Habana, de 22 años de edad y vecino del reparto "El Moro", en el Calvario.

Sobre este individuo recaen sospechas de que pueda ser la persona que dijo a los malhechores, que los hermanos Alvarez tenían enterrada una botija con mil pesos.

Los citados Expertos, procedieron también a ocupar un saco de dril color negro, completamente deteriorado, que uno de los ladrones dejó junto a una zanja, cerca de la finca, cuando se daba a la huida con sus compañeros.

Creen que el saco sea de la propiedad del sujeto de raza negra que iba con los asaltantes.

José Antonio manifestó que trabaja en la Compañía Abastecedora de Leche de la Habana, ignorando cuanto se relaciona con el hecho que se investiga.

González Dieguez quedó detenido en el calabozo de la Sección de Expertos, hasta tanto se diafanice su situación. En la mañana de hoy será presentado al Juez Instructor.

Las Noticias que Interesan a los Choferes

ONMIBUS DE LA CUBA AL R. SAN MIGUEL

El señor Jorge Fernández de Castro, asesor de la Compañía de Transporte Cuba S. A., acompañado del señor Luis García, Administrador General de dicha empresa, solicitó del Alcalde la autorización correspondiente para establecer un servicio de transporte de pasajeros desde la Calzada de Jesús del Monte y Pocito a la calle de Reyes, en Luyanó, o sea, a través del Reparto denominado Canteras de San Miguel.

TRASPASO DE AUTOMOVILES

Relación de traspasos de automóviles que fueron legalizados en las oficinas del Municipio, por los siguientes señores:

Francisco Correa a Josefa Arencibia, un Ford, chapa 5918; Felipe Núñez a Aurelio Marianes, Ford, chapa 1068; Domingo Planels a José Gómez, una motocicleta chapa número 128; John B. Nathan a Alfredo Griffin, un Chevrolet, chapa 6638; Alfonso Santos a Nicolás García, un Essex, chapa 5561; José López Saavedra a Pla Aixalá y Cía., un Marmon, chapa número 40327; Manuel Pérez a Salustiano Lopetegui, un Dodge Brother, chapa 33288; y Guillermo González a Luis Picazo, un Chevrolet, chapa número 17853.

VEHICULOS INCRIPTOS

Se inscribieron en el Negociado de Transporte y Locomoción del Municipio 11 vehículos de distintas clases, obteniéndose por ese concepto una recaudación de $372.10.

ASPIRANTE A CHAUFFEUR

Con el propósito de ser examinado de chauffeur y obtener su título presentó la documentación correspondiente en la Alcaldía, el señor Tomás Peña y Herrera.

PERDIO EL TITULO

Trasladó a la Alcaldía la Primera Estación, copia de la denuncia formulada por Manuel Hernández, de habérsele extraviado su título de chauffeur número 3580, expedido por el Municipio de esta capital.

EXCESOS DE VELOCIDAD

La Jefatura del Tránsito de la Policía Nacional dá cuenta al Alcalde, de excesos de velocidad cometidos por los choferes de los automóviles números 16872 y 920.

OMNIBUS ADJUDICADO

El Juez del Norte informa a la Alcaldía, que los señores Firestone Tire Rubber Co. se han adjudicado en subasta que tuvo efecto en dicho juzgado, el ómnibus Maccar, chapa número 40213.

DETENCION

Da cuenta al Alcalde la Tercera Estación de Policía, haber detenido a Domingo Soler, por estar ejerciendo de cicerone sin licencia municipal.

SIN DOCUMENTACION DEBIDA

La Secretaría de Hacienda informa al Municipio haber remitido a los Fosos el automóvil Chrysler motor número 384812, por carecer de la documentación correspondiente.

NUMERO DE AUTOMOVILES INSCRIPCRIPTOS

El Juez de Instrucción de la Sección Segunda interesa a la Alcaldía, se le informe el número de automóviles que aparecen inscriptos en el Municipio a nombre del señor Ramón Biamonde Edeza, vecino de la calle Príncipe 12, donde existe una Tintorería, así como la industria a que están dedicados. Estos datos lo pide el juzgado para unirlos a la causa 1618 del pasado año radicada por perjurio comercial.

DE LA DIRECCION DEL FONDO ESPECIAL DE O. P.

La Dirección del Fondo Especial de Obras Públicas ha participado ayer lo siguiente a la Alcaldía:

Que puede devolverse el carro de 4 ruedas de la propiedad de los señores García y Hermano.

Dando cuenta de escrito dirigido al señor Miguel Verano, para que inscriba, con cuota íntegra, el camión White motor número 3656.

Que ha remitido al Depósito Municipal el automóvil Chrysler motor número 38441, de Clarece L. Marine; y un carro de 4 ruedas del señor Alberto Prat.

Solicitando informes acerca de la expedición de chapas para el automóvil Ford número 888, propiedad de Moises M. Mac Colt; y del automóvil Chevrolet motor número 3686546, de los señores Mestre, Machado y Compañía.

LA INSCRIPCION DE AUTOMOVILES

El Juez Correccional de la Sección Segunda desea se le informe a nombre de quien aparece inscripto el automóvil chapa número 3628.

También el de Instrucción de la Sección Tercera, hace igual petición con respecto al automóvil chapa número 33545, así como al uso a que se le destina.

EN UNA CALZADA

Antonio Cerpa de la Paz, vecino de Ferrer núm. 8, denunció a la policía, que en ocasión de encontrarse estacionado con su auto en la Calzada de Puentes Grandes, le ocasionaron averías dos ómnibus que regateaban con exceso de velocidad, siendo éstos el 235, de la empresa Cuba y la otra de la empresa Amaro, sin que pudiera tomarle el número. El denunciante no pudo apreciar por el momento el valor del daño ocasionado a su vehículo.

LE ROMPIERON LA CERCA

A la policía denunció Maximino Mourelle Porto, vecino de la finca Los Angeles, que el día 11 de los corrientes, los autos 1372, cuña y 9244, le ocasionaron averías a la cerca de su finca, estimando en diez pesos el daño causado a la misma.

IGNORA EL NUMERO

Matías Martínez Alonso, vecino de Obrapía núm. 42, sufrió lesiones de carácter menos grave, al ser alcanzado por un automóvil cuyo número ignoraba, en ocasión de transitar por Riva y Aguiar, dándose a la fuga el chofer que lo conducía.

SE LE PERDIO EL TITULO

Manuel Fernández y Fernández, vecino de General Lee y Cowley, dió cuenta a la policía, que se le había extraviado su título de chofer, así como la circulación de la máquina que maneja.

HERIDO EN UN CHOQUE

En el segundo centro de socorros, fué asistido de lesiones de carácter menos graves, Josep Montesino Barroy, vecino de Hospital núm. 25, que le produjo al alcanzarlo un ómnibus de la empresa Cuba que conducía Ramón Muñoz, vecino de Zaragoza 18, Cerro, después de haber chocado contra un poste del alumbrado público, siendo dicho vehículo perteneciente a la empresa Cuba.

En el Vapor Cuba Enbarcáran Hoy los Delegados Cubanos en Sevilla

El Sr. Presidente de la República ha concedido al Sr. Veveska, Ministro checoeslovaco en Cuba el "agreemant" diplomático

Despachó ayer durante el día, el doctor Miguel Angel Campa, Subsecretario de Estado.

Preguntamos al doctor Campa si había recibido algunas noticias de la capital de México, y en especial de la Embajada de Cuba en esa ciudad, contestándonos que en esa misma mañana, había recibido del Sr. F. Mascaró un extenso parte telegráfico, en el que daba cuenta al Gobierno de varios asuntos relacionados con la palpitante actualidad del momento.

En el cable, que no vimos, comunica el doctor Mascaró a la Cancillería cubana, que se encuentra perfectamente bien de salud, absolutamente seguro, habiéndole prestado las autoridades mexicanas todo su apoyo y al mismo tiempo toda clase de garantías personales.

UN PERIODISTA FRANCES EN LA SECRETARIA

M. Pappin, periodista francés, huésped de esta ciudad a la que vino especialmente a reportar a "Le Matin" las sesiones de la Sexta Conferencia, efectuada en la Habana hace un año, quedándose en carácter de delegado a la Conferencia de la Prensa Latina, retornó ha poco de la capital de los Estados Unidos. Ayer por la mañana, el periodista francés se personó en la Secretaría de Estado, con el objeto de saludar, y al mismo tiempo, despedirse del Dr. Martínez Ortiz.

El señor Pappin, que lleva un cuaderno repleto de notas, se propone escribir interesantes artículos periodísticos, en los que tratará de su viaje a Cuba y demás paises americanos que visitó.

El señor Pappin, embarcará hoy rumbo a su país en el vapor "Cuba".

EL NUEVO MINISTRO DEL PERU EN MEXICO

El señor Oscar Barrenechea y Raygada, que estuvo ayer por la mañana en la Secretaría de Estado, departiendo con el doctor Miguel A. Campa, no embarcará en seguida rumbo a México, lugar a donde ha sido nombrado por su gobierno, ascendiéndole del puesto de Encargado de Negocios en la Habana al de Ministro en la capital azteca.

Antes de marchar a su nuevo destino, el señor Barrenechea tiene que dejar terminados varios asuntos pendientes con su legación y al mismo tiempo esperará en esta ciudad la persona, ya nombrada, que lo ha de sustituír en su delicado puesto.

Hablamos con el Ministro.

Se encuentra altamente complacido con la nueva distinción que ha sido objeto por parte de su gobierno y al mismo tiempo, lamenta irse de Cuba, de esta Habana, que tanto lo ha distinguido.

El señor Barrenechea y Raygada, tuvo el alto honor de prender del pecho del Presidente de Cuba la preciada condecoración peruana, el día que nuestro país cumplía veinticinco años de vida libre e independiente; también el señor Leguía, presidente del Perú, recibió poco después la orden de Carlos Manuel de Céspedes, nuestra excelsa condecoración. El señor Barrenechea, diplomático disciplinado y gran admirador de su presidente, defendió a este cuando vieron la luz unos artículos causticos de Pocaterra. Ha recibido el nuevo plenipotenciario infinidad de cartas y telegramas, siendo quizá los mas importantes de todos los que obrar en su poder, uno de su distinguida esposa, y el otro del Presidente de la Cámara de Diputados; que califica a la Habana de ciudad maravillosa.

DELEGADOS CUBANOS EN LA EXPOSICION DE SEVILLA.

En el vapor "Cuba" de la Compañía Trasatlántica Francesa, embarcará en la mañana de hoy, rumbo a puerto español, el Capitán señor Julián Martínez Castell, Comisionado General de Cuba a la Exposición Ibero Americana y el señor Francisco Meluzá Otero, Director de la Revista Diplomática, que se edita en esta capital y quien ostenta la representación oficial periodística a la citada exposición sevillana.

El señor Martínez Castell, que ha laborado desde la Habana intensamente para que Cuba haga un airoso papel en el magno concurso interamericano, seguirá trabajando en Sevilla hasta dar cima a la labor emprendida con tanta competencia y cariño.

El señor Francisco Meluzá, enviará a la Habana, periodicamente, todas las noticias, en forma de interesantes informaciones, que se relacionen con la expresada Exposición.

Lleven el señor Martínez Castell y el señor Meluzá Otero, un buen viaje.

UN CABLE DE BARNET

El Ministro de Cuba en Río de Janeiro, señor Barnet, ha enviado en el día de ayer el siguiente telegrama relacionado con la aprobación del Código de Derecho Internacional Privado, del doctor Antonio Sánchez de Bustamante.

Dice así:

Salió publicado en el Diario Oficial el decreto presidencial sancionando la ratificación del Congreso del Código Bustamante y siete convenciones mas aprobadas en la Conferencia Internacional Americana.

AGREEMANT AL NUEVO MINISTRO DE CHECOESLOVAQUIA

El Presidente de la República ha concedido al señor Veveska, designado nuevo Ministro de Checoeslovaquia en Cuba, el agreemant diplomático, que reemplazará al actual plenipotenciario, que reside en los Estados Unidos, señor Fierlinger.

Aun no se ha señalado de la fecha en que el nuevo Ministro llegará a la Habana.

NUEVO FERRY QUE HARA EL RECORRIDO A LA HABANA

El señor Rodolfo Betancourt, encargado del Consulado de Cuba en Nueva Orleans, dió cuenta a la Secretaría de Estado que el nuevo ferry denominado "Seatrain" hará un recorrido semanal entre ese puerto y el de la Habana.

Con la implantación de esta nueva vía marítima, surge hoy cristalizado, un atrevido proyecto, patrocinado por hombres llenos de entusiasmo y de fé en el triunfo de sus ideales, brindando a nuestros agricultores la grandísima ventaja de hacer llegar a estos mercados nuestros productos, eliminando averías, trasbordos y miles de otros gastos que hasta ahora han traido aparejados.

Con tal motivo, el Cónsul fué invitado al acto que se celebró a bordo del "Seatrain". El Alcalde de la Ciudad, presentó al Capitán del mencionado buque una tarja de bronce en nombre de la Ciudad y al brindar por la prosperidad y éxito de la empresa, hubo de hacer resaltar la importancia del comercio con Cuba.

El mencionado Cónsul contestó a las palabras del Sr. Alcalde, abogando por el dogma que se impone, y por el más profundo estrechamiento de las relaciones entre Cuba y la gran nación americana, exponiendo al mundo con esta unión, un hermoso ejemplo de confraternidad internacional."

INFORME DIPLOMATICO

El señor Alfonso Forcade, Encargado de Negocios de Cuba en Roma, informó a la Secretaría sobre el instituto de estadística.

En los primeros once meses—dice—del año de 1928, los matrimonios ascendieron a 250.153, mientras en los mismos meses del año anterior solo se registraron 274.871, en cambio el número de nacimiento fué más bajo que en anterior así como el número de muertos fué mayor en el 28 que en el precedente. La cifra de personas desocupadas en Noviembre de 1928 marca un aumento notable en comparación con el anterior.

DETENCION DE 6 RECLAMADOS

Fueron puestos a disposición de las diversas autoridades

Por estar reclamados fueron detenidos en el día de ayer, las personas siguientes:

Pedro Vento Hernández, motorista y vecino del Reparto Santa Amalia, reclamado en dos juicios por el J. C. de la S. Quinta.

José Lázaro Guerra, chofer y vecino de Vapor número 26, reclamado por el J. C. de la S. Cuarta.

Felipe Ibarra Marca, albañil y vecino de Paseo y 35, reclamado por el Presidente de la Sala Tercera de lo Criminal de la Audiencia de la Habana, que lo condenó.

Manuela Ramos Rodríguez, vecina de 32 entre 21 y 23, reclamada por el J. C. de la S. Cuarta, en juicio que se le sigue por un delito de hurto.

Luis Almuiñas y Batan, chofer y vecino de Tenerife número 74, reclamado por el J. C. de la S. Segunda.

Bonifacio Valdés, vecino de Peñalver 111, reclamado por e J. C. de la S. Cuarta.

CARCEL Y VIVAC

Movimiento habido en el día de ayer, hasta las 5 de la tarde:

ENTRADAS: Domingo García, estafa; Andrés Madruga Torres, amenazas; Lázaro Vega Acevedo, hurto; Valdo Rodríguez Rodríguez, falsedad; Fernando Hernández Díaz, Julio Alfonso Campos y Fernando González Hernández, robo; Juan de Dios Domínguez Vega, homicidio; frustrado; Leopoldo Rodríguez Flores, lesiones; Pedro Isla Cárdenas, estafa; Victoriano Penas Quintela, lesiones; Julio Morales, hurto; Angel Mendoza González, robo; Eligio Herrera, hurto; Floro Rivero Delgado, hurto; Víctor Pérez Anido, hurto; Antonio López García, robo en grado de tentativa.

SALIDAS: Nicanor Argüelles, hurto; Félix Aguila, lesiones; Pedro Almansa Flaquer, hurto; Marcelino Díaz Fernández, tentativa do hurto; Antonio González Cartaya, hurto; Roberto Martínez Méndez, hurto; Martín Pérez Díaz, hurto; Francisco Miranda Díaz, lesiones; Jack Cunningham y William Weat, introducción fraudulenta de mercancías; Manuel García Rodríguez, robo; Vicente Rodríguez Rodríguez, lesiones; Pelayo Carrio Figueroa, lesiones; Emilio Colado Fernández, imprudencia; Eduardo Zuazo Alvarez, imprudencia; Marcelino Vicente Rodríguez, hurto; Rufino Jiménez, hurto; José Fernández Pérez, robo frustrado; Manuel Alvarez Díaz, estafa; José Pedroso Morera, tentativa de hurto; Enrique González Valdés, tentativa de hurto; Celedonio Hernández, lesiones; Domingo Molina Marín, tentativa de hurto. Raul Forcade Arias, hurto; Victoriano Penas Quintela, lesiones.

ACUERDOS SOBRE MERCADOS LIBRES

Ayer tarde se reunió en sesión ordinaria la Comisión Reguladora de los Mercados Libres, asistiendo a la misma todos los oficiales que la integran.

En definitiva, después de una amplia deliberación que duró hasta las siete de la noche, se adoptaron los acuerdos siguientes:

Que los mercados libres de Carlos III y Vedado funcionen hasta la una de la tarde, los días que le corresponden, con excepción de los domingos que solo trabajarán hasta las diez de la mañana.

Designar al señor Navarro para que informe alrededor de la forma y condiciones que deben reunir las casillas y mesillas que se establecen en dichos mercados, de acuerdo con las peticiones que en ese sentido han presentado los agricultores que van allí a vender sus productos.

Autorizar el establecimiento de dos mercados libres en la ciudad de Matanzas, sin determinarse aún la fecha de inauguración ni el lugar en que deberán instalarse los mismos.

Dirigirse al Secretario de Sanidad para que determine lo que proceda sobre la venta de pescados y carnes en dichos mercados.

Por último se leyeron varias comunicaciones, que carecen de importancia para la publicidad.

AUTOMOVILES CIRCULADOS

Por transitar con exceso de velocidad, fueron denunciados en el día de ayer por la policía, los autos siguientes:

....Por el vigilante 1436, J. Roque, en la esquina de M. Gómez y C Arango, el ómnibus 21 de la Compañía Cubana de Tránsito.

Por el vigilante 1436, J. Roque, en la esquina de M. Gómez y C. con exceso de velocidad y el mofle abierto, el auto que conducía Manuel Martínez Cabezas, vecino de 19 y J.

Por el vigilante 1526, P. González, en la esquina de Varela y Escobar, el ómnibus 214 de la empresa Cuba.

—Por el experto Fernández de Lara, en la esquina de Menocal y San Martín, los autos: 14393, camión, conducido por Enrique Sancho Galindo Martín, vecino de Cuba número 44; 33012, manejado por Bonifacio Valdés Lautan, vecino de Estévez 62; 135, camión, que guiaba Eusebio Hernández Morejón, de Agua Dulce 43; 318, camión, manejado por Manuel Lombardía Muñoz, de C. Tercero 225; 278, camión, dirigido por Domingo Leal Fernández, de Concordia 191.

—Por el vigilante 1562, José Pestana, del Tránsito, en la esquina de Prado y Núñez, el auto-cuña número 920.

—Por el vigilante 1696, Marcos del Amo, en la esquina de Prado y Colón, el auto 16686, cuyo chofer le desobedeció la señal de parada.

—Por el vigilante 1476, Enrique Pérez, frente a la Estación Terminal, el auto número 16872.

M.E.C.D. 2016

Las Defunciones Ocurridas Ayer en la Habana

Cristobalina Montalvo, raza negra, 45 días, Hospital 5, gastro enteritis.

Ana Borges, raza blanca, 54 años, Gustavo 4, mal de Bright.

Cecilia Martín, raza blanca, 82 años, Santa María 2, arterio esclerosis.

Pedro Blanco, raza blanca, 48 años, Hospital Municipal, neoplasia vesical.

María de los Angeles Montalvo, raza negra, 20 años, Zequeira 73, pleuresía.

Gabriela Oliva, raza mestiza, 32 años, Hospital Calixto García, tuberculosis.

Belén Valdés, raza blanca, 46 años, Hospital Calixto G., enteritis crónica.

Epifanio Martínez, raza blanca, 23 años, E y 6, Reparto Poey, epilepsia.

Enrique Martínez, raza b., 2 años, 14 número 183, Vedado, infección intestinal.

Valentín Martínez, raza b., 49 años, Pasaje Tres Palacios 12, neoplasia laríngea.

Eloisa Jordán, raza blanca, 62 años, Santa Catalina sin número, cáncer cérvico facial.

Antonio Fernández, raza b., 35 años, San Francisco 138, enfermedad orgánica del corazón.

Benito Viñas, raza blanca, 76 años, Esperanza B, arterio esclerosis.

Baldomero Hernández, raza negra, 33 años, Macedonia 3, tuberculosis.

Fausto Asúa Asúa, raza b., 48 años, San Ignacio 138, hepatitis crónica.

Juan Quiñones, raza blanca, 78 años, Gente 11 y 12, afección orgánica del corazón.

Teresa Closas, raza blanca, 80 años, San Benigno 41, arterio esclerosis.

Angela Aguirre, raza blanca, 60 años, San Ignacio 15, congestión pulmonar.

Antonia Montero, raza b., 36 años, Hospital, Mercedes, peritonitis tuberculosa.

SE DUDA EN WASHINGTON QUE HAGA MR. HOOVER EL VIAJE A LAS ANTILLAS

Se tienen noticias de que el Presidente electo piensa regresar a la capital mucho antes de la fecha señalada

EL REGRESO A WASHINGTON A FINES DE FEBRERO

Habiendo demorado su viaje a la Florida, por una parte y anticipado su regreso, se duda pueda ir a las Antillas

WASHINGTON, Enero 14. AP.—El Presidente electo Hoover regresará, según se sabe ahora, mucho antes de la fecha señalada para su toma de posesión de la Presidencia, y también se ha sabido que el Presidente Longworth, de la Cámara de Representantes, ha sido ganado para la causa de una sesión extraordinaria del nuevo Congreso.

El Presidente Longworth dijo que los jefes de la Cámara están dispuestos a organizar solo cuatro comisiones para la sesión extraordinaria, que son la de Medios y Arbitrios, Agricultura, Reglas y Cuentas.

EL PLEITO DEL EJERCITO DE SALVACION

LONDRES, Enero 14. AP.—En opinión de los jefes de las dos facciones en que se ha dividido el Consejo Supremo del Ejército de Salvación, mañana se adoptará una resolución definitiva acerca de la no continuación del general Branwell Booth en el cargo de Comandante del Ejército.

LA COMISION DE REPARACIONES

PARIS, Enero 14. AP.—La Comisión de Reparaciones esperaba hoy por la noche noticias de Washington.

El asunto está en manos del Embajador de Inglaterra en Washington, Sir Esme Howard, quien ha de consultarlo con los demás embajadores interesados, entre ellos los de Alemania y Japón.

Nada se sabe oficialmente en París de la aceptación de los puestos de delegados norteamericanos por John Pierpont Morgan, Owen Young y Thomas Nelson Perkins.

LOS COMUNISTAS CROATAS

BELGRADO, Yugoeslavia, Enero 14. AP.—La policía hizo hoy en Zagreb el registro de las habitaciones de varios presuntos comunistas.

Por un decreto promulgado hoy, el Rey Alejendro completó el nuevo Gabinete. Kosta Kumanudi, exalcalde de Belgrado y exministro de Educación, fué nombrado Ministro de Correos y Telégrafos, así como viceministro de Estado, para sustituír a Vojislav Marinkovitch, ex-ministro en propiedad, que está enfermo.

LOS ACTOS EN LA NOCHE DE MARTI

Anoche, en el edificio de la Asociación de la Prensa, se reunió, presidido por el Representante Dr. Pastor del Río, el Comité Organizador de la fiesta patriótico-literaria que tendrá efecto el próximo día 27 del actual y que lleva como nombre "La Noche de Martí", dedicada a honrar la memoria del Apóstol.

Ocupaban la mesa presidencial, además del Dr. del Río, el Embajador de México, Dr. Lerdo de Tejada y el señor Oswaldo Valdés de la Paz, presidente del Comité de Intercambio Cultural Ibero-americano.

Se tomaron los siguientes acuerdos: que el acto se verifique en el local de la Asociación de la Prensa; que el precio del cubierto de la comida sea de $2.00 y que se lleven a cabo los siguientes números culturales: discurso por el doctor José Manuel Carbonell; poesías por el bardo centro-americano Santiago Argüello; recitación por el Dr. Agustín Acosta, el atildado poeta matancero de su "Canto a Martí"; y párrafos de obras de Martí por el señor Esteban Valderrama y que sean invitados de honor el señor Presidente de la República, el Secretario de I. Pública, el Decano del C. Diplomático y los Presidentes del Centro de Veteranos y de los Emigrados Revolucionarios.

Se designó Tesorero de la Comisión al Dr. Emeterio de Santovenia, Miembro de la Academia de la Historia.

Concurrieron, entre otras personas el doctor René Pérez Abreu Juan Ramón O'Farrill, Antonio Navarrete, la poetisa señora Dolores Borrero, el doctor Pablo F. Lavín, el Dr. Manuel A. Carrión, el doctor José M. Otazo, Manuel Martínez Mercadal, Leopoldo Massana, Alfredo Organes, Antonio D'Torra, la poetisa Blanca R. Jiménez, Pablo M. Esplugas, el doctor Gonzalo Chirino, Rafael Armas, el poeta Fernández Arrondo y nuestros compañeros en la prensa César Rodríguez, vicepresidente de la Asociación de la Prensa y Juan Borotau, Jefe del Despacho de la Asociación de la Prensa Latina.

EL "LOS ANGELES" HACIA LAKEHURST

A las 11:28 de la mañana soltó las amarras del ténder "Patoka"

VOLO SOBRE LA FLORIDA

El mal tiempo y fuerte viento han hecho cambiar su viaje

PORT ST. JOE, (Florida), Enero, 14. (AP). — El dirigible "Los Angeles", de la armada, se halla esta noche de viaje hacia su hangar en Lakehurst, Nueva Jersey, después de un vuelo sobre la Florida. Soltó las amarras del mástil del tender Patoka, anclado en este puerto, las 11:28 de la mañana, y puso proa al nordeste. Por la tarde se recibieron noticias de Albany, Cordele y Macon, en el estado de Georgia, dando cuenta del paso de la nave gigantesca por aquellas localidades.

El dirigible Los Angeles llegó al mástil de amarre del Patoka a las 8:15 de la mañana de hoy para recibir gasolina para el vuelo a Nueva Jersey, después de haber paseado durante treinta y seis horas por varias ciudades floridanas, incluyendo su demorada visita a Miami, adonde había de llegar para la inauguración del servicio aéreo de la Pan American Airways, efectuada la semana pasada.

El Los Angeles comenzó el vuelo a Miami desde Lakehurst el día 8 de Enero, pero se vió obligado a buscar al Patoka en la bahía de St. Joseph debido a los fuertes vientos contrarios que encontró en el vuelo y que redujeron considerablemente su velocidad, a punto tal que no pudo llegar a Miami el día que tenía fijado. El viernes pasado por la noche el dirigible estuvo capeando el mal tiempo junto al mástil de amarre del Patoka y hasta el sábado por la tarde, en que moderó mucho el viento, no pudo ir para Miami.

LA ZAFRA Y SU ESTADO ACTUAL

El ministro de Sto. Domingo en Agricultura. — Noticias

La conferencia pronunciada anoche por radio alrededor de los medios de propaganda que hoy se utilizan para el mejor desarrollo de cualquier empresa, fué pronunciada por el señor Antonio Portuondo, Director de Agricultura, en lugar del señor Secretario de Agricultura, Comercio y Trabajo, General Molinet, por encontrarse éste enfermo.

En su conferencia hizo conocer el señor Portuondo, aparte de los medios científicos que señaló en relación con la agricultura, que ya el radio no constituía solamente un pasatiempo familiar sino que se empleaba para la propagación y mejor desarrollo de grandes empresas, envío de noticias trascendentales, y otros numerosos datos.

Muy complacidas se mostraron las autoridades, de esta primera conferencia.

LA ZAFRA

La Secretaría de Agricultura, Comercio y Trabajo hizo conocer ayer a los repórters encargados de la información de dicha dependencia que el estado actual de la zafra es el siguiente:

Centrales moliendo 151.

Centrales que faltan por iniciar la molienda 12 y dejaran de moler siete y once centrales.

EL MINISTRO DE SANTO DOMINGO

Estuvo ayer conferenciando con el General Molinet el Hon. Sr. Ministro de la República de Santo Domingo, tratando ampliamente problemas agrícolas y solicitando diversos detalles sobre la actuación oficial en esos asuntos.

NUEVO HORARIO EN EL INSTITUTO DE SERVICIO EXTERIOR UNIVERSITARIO

Una nueva fase de extensión universitaria práctica ha sido encomendada a los alumnos de Gobierno Municipal

Para que comience a regir desde mañana fué ayer aprobado por el señor Decano de la Facultad de Derecho y Ciencias Sociales el siguiente "Horario" dictado para las clases en el Instituto del Servicio Exterior:

Estadística.—Señor Roa: miércoles y sábado. De 3 a 4 p. m. Aula "Bustamante".

Legislación y Práctica Consular.—Doctor S. E. Rodríguez. De 3 a 4 p. m., martes y viernes. Aula "Bustamante".

Historia y práctica de la diplomacia.—Señor Marquez SOINUNNNN a 5 p. m. martes y viernes. Aula "Cartaya".

Legislación y Práctica del Registro Civil.—Doctor P. Medina. De 4 y media a 5 y media. Jueves y sábados Aula "Cartaya".

Nueva fase.—En consecuencia del acuerdo tomado en la Escuela de Ciencias Políticas Económicas y Sociales, de que es Director el doctor Carrera Justiz, sobre extensión universitaria práctica en la Cátedra de Gobierno Municipal y de lo cual dió conocimiento personalmente, dicho profesor al Alcalde Municipal de la Habana, doctor Miguel Mariano Gómez, ofreciendo éste ampliamente su concurso, para ese proceso de cultura, en todos los departamentos de la Administración Municipal; verificada ya una visita de los alumnos de dicha Cátedra, con su Profesor, al Departamento de Contaduría e Intervención, el doctor Carrera Justiz, acudió al Jefe del Departamento de Impuestos señor Manuel de Cárdenas, quedando acordado que, tan pronto terminen los exámenes parciales que ahora se están verificando en la Facultad de Derecho y de Ciencias Sociales, harán una visita los alumnos de dicha Cátedra acompañados de su Profesor.

Ultimo llamamiento.—Para esta tarde—de 2 a 4—ha sido hecho el último llamamiento para los exámenes parciales en la asignatura "Derecho Civil" a los alumnos del doctor Martínez Giralt, en el Aula "Sánchez de Fuentes".

Mañana expira el plazo.—Mañana—día 16 a las 5 p. m. expira el plazo para presentar la documentación de aspirantes a las becas de viaje convocadas por la Facultad de Medicina y Farmacia, correspondientes a los graduados en los Cursos de 1926 a 27 y 1927 a 28.

Grado para enfermeras.—El Tribunal de Grado en la Escuela de Enfermeras se reunirá mañana—día 16—a las 8 a. m., en el Hospital "Calixto García" presidido por el doctor Rodríguez Molina, Decano y los doctores Blanco Herrera y Núñez Portuondo, que actuará de Secretario.

Licencia.—El señor Decano de la Facultad de Medicina concedió ayer 15 días de licencia por enfermedad, al Ayudante de la Cátedra de "Anatomía" doctor Hugo Hernández.

Petición de datos.—El doctor Averhoff recibió del Jefe del Departamento de Lenguas Romances de la Universidad del Estado de Iowa una lista de "Tesis" sobre Literatura Cubana presentadas en la Universidad de la Habana, como valiosa comparación y de las más estimables para los trabajos de la misma índole que se han iniciado en aquella.

En su solicitud, el doctor E. K. Mapes suplica se le faciliten cuantos datos disponibles le puedan ser aportados a dicha elevada finalidad.

El doctor Averhoff se propone atender, cumplidamente, tan grata encomienda.

Cooperación universitaria.—Para perpetuar dignamente la memoria del gran crítico e historiador de la Literatura francesa Saint-Beuve, erigiéndole un monumento en su ciudad natal, Boulogne-sur Mer, se ha constituído en ella un Comité de Acción que dirige el Presidente de la Cámara de Comercio local Monsieur Albert Lavocat y del que es Secretario el Redactor-Jefe de la "Revue de Boulogne" Monsieur Henri Reveillez, quienes se han dirigido al doctor Octavio Averhoff instalándole para que tome a su cargo colectar fondos entre Profesores y Alumnos del Alma Mater a fin de cooperar a la pronta realización de dicho noble proyecto.

En este año se cumple—como es sabido—el LX aniversario de la muerte del que mereció ser juzgado como la primera figura literaria del siglo XIX en Francia.

Cortesía de Farmacéuticos.—Los doctores Emilio García Guerrero y Alfredo Sánchez Catalá, presidente y Secretario del Colegio Farmacéutico de Camagüey han dirigido atento escrito al señor Rector de la Universidad participándole la toma de posesión de la nueva Directiva colegial, electa para 1929.

Títulos expedidos.—Por el Rectorado de la Universidad de la Habana fueron ayer expedidos los siguientes títulos profesionales:

De doctor en Medicina a los señores Aurelio J. Meléndez García y Pedro M. de Armas y Torre y a la señorita Amelia Fernández y Lorenzo

Por el Decanato de la Facultad de Medicina y Farmacia fueron ayer expedidos los títulos de Comadronas a Antonia Bruzón y Celedonia Navarrete y Morejón.

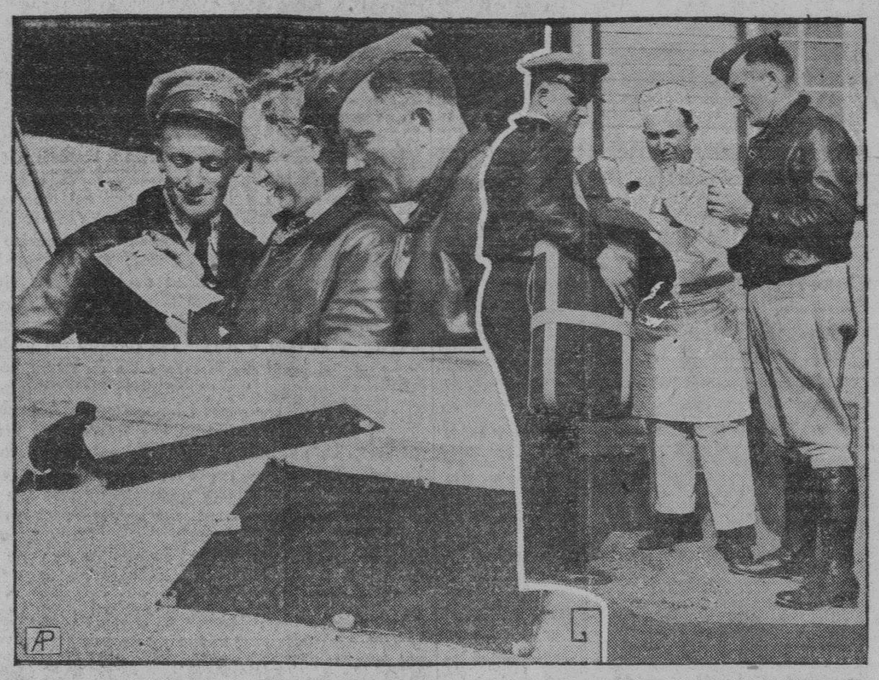

Una escena en el Question Mark. (De izquierda a derecha) Leyendo un mensaje. Tte. R. W. Williams, H. D. Adamson, Tte. J. S. Stowell. El paque del correo preparado, listo a ser arrojado en aeropuerto de Los Angeles.

FAMILIARES QUE RIÑERON AYER

Uno de ellos resultó herido de gravedad y otro menos grave

En la casa sita en Mariano y Auditor, en el Cerro, residen los parientes Francisco Varela Cadahía y su esposa Concepción Lago, ambos españoles y Manuel Cuñarro Cadahía. Con cepción cuida una niña de Manuel. Por si la niña la habían dejado o no en la cama, disputaron Manuel y Concepción, intervino en la discusión en defensa de su esposa, Varela, y se generalizó la reyerta a la que puso fin el vigilante 1462. Varela presentaba la fractura de los huesos cuadrados de la nariz, grave; Manuel, contusiones menos graves y Concepción, leves. Manuel Cuñarro fué remitido al Vivac.

ROBO

En Milagros entre J. Bruno Zayas y Cortina, sustrajeron al sirviente del doctor Silvestre Anglada, Vicente Rodríguez Sotolongo, de la raza de color, ropas por valor de $17. Violentaron la puerta-persiana de su cuarto.

OCUPACION DE OBJETOS

El vigilante 615, de la octava estación, Filiberto Valdés, practicando investigaciones acerca del robo realizado en la fábrica de jabón de Ayua Dulce 3, ocupó en el rastro de Cristina y San Felipe, una llave de bronce de la referida fábrica. Declaró el dependiente José García Bestola, que la había vendido un individuo que por las señas parece ser el detenido por esa causa, Manuel Rodríguez.

FALLECIO DE QUEMADURAS

En el Hospital Calixto García falleció ayer a causa de las quemaduras que sufrió hace días la señora Carolina Arechavaleta, de Obrapía número 20.

MEJOR, LOS REYES DE INGLATERRA

También el príncipe Jorge está sufriendo un catarro

LONDRES, Enero, 14. (AP). — El Rey Jorge, la Reina María y el Príncipe Jorge, el más joven de los hijos de Sus Majestades, se encontraban en satisfactorio estado en la noche de hoy. El Príncipe es el último enfermo de la familia real que se ha sumado a la lista de reales pacientes del Palacio de Buckingham. Como su madre, se encuentra sufriendo un ligero catarro y por orden de los médicos está confinado en sus habitaciones.

El Rey pasó el día de manera confortable, según se anunció en Palacio después del boletín médico de esta mañana que informaba acerca de los progresos de la curación. Los facultativos no darán un nuevo boletín a la publicidad hasta después de treinta y seis horas.

Lord Dawson of Penn visitó a su paciente esta noche como de costumbre y los doctores Howitt y Woods estuvieron en Palacio para aplicar el tratamiento de los rayos ultra-violetas a Su Majestad.

EL DIVORCIO DEL ACTOR HOOT GIBSON

LOS ANGELES, California, Enero 14. AP.—Helen Gibson, esposa del cow-boy y actor de cine Hoot Gibson, ha pedido hoy el divorcio.

El aeroplano que le dió aceite al "Question Mark".—Al pie: (izquierda a derecha)—Teniente Odas Moon, piloto; Scotty Duthie, mecánico, Teniente F. Salter y Tte. J. G. Hopkins

LA REPUBLICA DOMINICANA PAGA ANTICIPADAMENTE SUS DEUDAS

SANTO DOMINGO, enero 14, (AP)—Hoy fueron remitidos por el recaudador general de Aduanas, W. E. Pulliam, al agente fiscal en Nueva York, $119,148, para el pago de la deuda dominacana. Como el pago ha sido hecho muy anticipadamente a la fecha de vencimiento, el hecho ha causado excelente impresión.

EL QUESTION MARK PUEDE HACER UN VUELO TRANS-CONTINENTAL

SAN DIEGO DE CALIFORNIA, enero 14, (AP.) — El comandante Spatz, comandante del aeroplano Question Mark, que tiene el record mundial de vuelo de duración, anunció hoy que es posible que el aparato haga un vuelo trans-continental, hasta Washington, sin escalas ytomando combustible en el aire.

DESFILARON AYER POR LA ESTACION TERMINAL, NUMEROSOS CONGRESISTAS

Para entrevistarse con el Presidente llegó el Gobernador de Camagüey. Magnates ferroviarios han llegado a la Habana

EL CLUB SANTOS SUAREZ VINO YA DE CARDENAS

El Administrador General de la United Fruits. Los políticos. Movimiento general de pasajeros en los trenes de linterior

EL GOBERNADOR DE CAMAGUEY.—Ayer por la mañana en el tren Expreso Limitado, llegó de Camagüey el gobernador de aquella provincia señor José Antonio Villena. Interrogado sobre los motivos de su visita a la capital, nos informó que venía a entrevistarse con el señor Presidente de la República, para tratar distintos asuntos políticos de Ciego de Avila.

EL CLUB SANTOS SUAREZ.—En la mañana de ayer regresaron de Cárdenas en el tren directo los jugadores del equipo de Basket Ball del Santos Suárez Tennis Club ,después de haber contendido en aquella ciudad contra el Deportivo de Cárdenas, obteniendo una gran victoria.

MAGNATES FERROVIARIOS.—En la mañana de ayer en el coche-salón Caonao agregado al tren Expreso Limitado, llegaron de Camagüey los señores Gustavo Pellón y Mr. J. Clear, Contador y Tesorero de los Ferrocarriles Consolidados de Cuba.

MR. W. W. SCHUYLER.—Ayer por la mañana en el tren Expreso Limitado llegó del Central Preston Mr. W. W. Schuyler, administrador general en la Isla de Cuba de la United Fruit Co. Lo acompañaba su distinguida esposa.

EL ADMINISTRADOR DEL CENTRAL CESPEDES.—Ayer por la mañana, en el tren Expreso Limitado, llegó procedente del Central Céspedes el señor J. Douglas, administrador general de aquella finca azucarera. Lo acompañaban sus familiares.

EL ENCARGADO DE NEGOCIOS DE COSTA RICA.—Ayer por la mañana en el tren Expreso Limitado regresó del Central Fe el señor Arturo Tinoco, Encargado de Negocios de la Legación de Costa Rica en esta capital.

MR. J. LEONARD.—Ayer por la mañana en el tren Expreso Limitado, regresó del Central Punta Alegre el señor J. Leonard, vicepresidente de aquella Compañía azucarera.

POLITICOS.—Ayer por la mañana llegaron en el tren Expreso Limitado numerosos congresistas que vienen a esta capital a tomar parte en la apertura de la Legislatura.

Entre ellos anotamos, procedentes de Santiago de Cuba, el senador Alfonso Duque de Heredia, los representantes Félix del Prado y Delio Núñez Mesa; De Camagüey los representantes doctor Manuel Tomé Varona y doctor Victoriano Rodríguez Barahona y el señor Darío Castillo, exdelegado a la Constituyente. De Santa Clara el doctor Diego Vázquez Bello y su esposa. De Matanzas el señor Israel Pérez, presidente de aquel Consejo Provincial.

TREN DE CIENFUEGOS.—Llegaron ayer por la mañana en este tren: Sabino García; Gustavo Feble; Isaac Fernández y señora; Inocencio Ansola; Herminio Gutiérrez y Luis Felipe Gutiérrez.

TREN DE CAIBARIEN.—Llegaron ayer por la mañana en este tren: De Sagua la Grande el doctor Marcelino Segurola y Florentino Suárez. De Caibarién Ramón Navarro y familia; Eduardo Laffite y Juan Marimón. Del Central Santa Lutgarda el doctor López Oña. De Matanzas Matías Fernández. De Camajuaní Vicente Morgado y Luis Ferrer. De Cárdenas Domingo Casteleiro.

TREN A CAMAGUEY. — Salieron ayer por la mañana en este tren: A Camagüey Euston Edagar; Domingo Fernández y señora. Al Central Senado Apolinar Alzaga y su esposa. A Morón Miguel González; la señora Domitila Alvarez de Pulg. Al Central Tuinicú la señorita Eulalia y Silvestre Alvarez. A Santa Clara Antonio Ramos y Daniel Becquer y familia. A Camajuaní Juan Padrón Millián. A Aguada de Pasajeros Pedro Díaz. A Cárdenas Pedro del Riego. A Santo Domingo Juan López. A Rodas la señorita Mariita Díaz. A Cienfuegos M. D. Kentón y su esposa.

TREN EXPRESO LIMITADO—Llegaron ayer por la mañana en este tren: De Santiago de Cuba Eduardo J. Beltrán. De Ciego de Avila Federico Casteleiro Jr. y el doctor J. Larrea. De Santa Clara la señora Casilda Pérez y su hijo Paquito. De Zaza del Medio Julio Alvarez Gil. De Guantánamo la señorita Nedda Santana. De Santiago de Cuba Alfredo Antonetti.

EL CONCEJAL CELEDONIO GARCIA.—Ayer por la mañana regresó de Matanzas en el tren Expreso Limitado, el señor Celedonio García, Concejal del Ayuntamiento de la Habana, después de haber atendido asuntos particulares en aquella ciudad. En la Terminal era esperado por correligionarios y amigos, entre ellos el señor José Izquierdo, presidente de aquel Ayuntamiento.

FRANCISCO BASTER.—Ayer tarde en el coche-salón Guantánamo, salió para Guantánamo el señor Francisco Baster acompañado de sus familiares.

TREN A SANTIAGO DE CUBA.—Salieron ayer tarde por este tren: A Santa Clara Juan Heras del Cristo; Juan Torres; Alfredo Armengol y señora. A Martí Octaviano Navarrete. A Matanzas la señora Leonor García de Gastón y José Trinidad García; la señora Raquel Pola. Al Central Francisco la familia de E. Ponwell. A Colón Ramón Montoto. A Jaruco el doctor Carlos Valdés. A Cárdenas el doctor R. Smith. A Remedios Juan Cruz y señora. A Santo Domingo el doctor Rafael C. Fares.

ULTIMOS TRENES

EL DOCTOR ROGELIO SOPO BARRETO.—Anoche salió en el tren Expreso Limitado para Matanzas el doctor Rogelio Sopo Barreto, joven literato que fué despedido en la Terminal por un grupo de amigos.

TREN EXPRESO LIMITADO.—Salieron anoche por este tren: A Camagüey las señoritas Herminia y Carmen Tejera; Concepción y Margarita Loret de Mola; Antonio Piña; Benito Alonso; Antonio Soto; Delfín Lazo; Justo García Torres. A Ciego de Avila el teniente Enrique Meso; Miguel Bordón. A Holguín Manuel Pérez Rodríguez. A Santiago de Cuba, las Reverendas Madres Sor Tamariz, Millá y Ortiz; Enrique Arias. A Matanzas Adrián Pérez. Al Central Santa Isabel Isaías Cartaya. A Sancti Spíritus José Cortina; Manuel Blanco y familia. A Cunagua S. L. Maduro. A Camagüey la señorita doctora Blanca Suárez. A Santa Clara José Miguel Novo; Primitivo del Portal. Al Central Tuinicú Silverio Rionda.

TREN A CIENFUEGOS.—Salieron anoche en este tren: Perfecto Chang, de la Sociedad Benéfica Kow Kong; Miguel Fargar; Isaac Fernández y señora; Menéndez Eugenio Cerice; Francisco Mora; Rogelio Santa Coloma; Alfredo Donnar y R. Mazarredo.

El Proyecto Para Jubilación de los Registradores de la Propiedad

Acordó el Senado que sea puesto en la Orden del Día, después del dictamen del Código Notarial Cubano

LECTURA DE MENSAJES DEL EJECUTIVO

Proposiciones de Ley creando un Juzgado Municipal en Santiago de Cuba y concediendo pensión a Diego de Moya

Breve fué la sesión que se celebró ayer en la Alta Cámara.

Presidió el doctor Clemente Vázquez Bello.

Actuó como Secretario el doctor Cuéllar del Río.

Asistieron catorce senadores.

Se leyó el acta de la sesión anterior, y fué aprobada.

Leyéronse mensajes del Ejecutivo recomendando la creación de una agencia consular en Oviedo; solicitando un crédito para abonar los funerales del señor Antonio de La Guardia y Montalvo.

Se leyeron proposiciones de ley creando un Juzgado Municipal en Santiago de Cuba, concediendo una pensión vitalicia al señor Diego de Moya.

El doctor Dolz, solicitó que se pusiera en el orden del día después del dictamen del Código Notarial el proyecto de ley de jubilación de los Registradores de la propiedad.

Así se acordó.

Se leyeron inmediatamente los siguientes dictámenes:

1º.— De la Comisión de Códigos sobre el P. de Ley de la C. de Representantes, determinando que el Juzgado Correccional de Marianao, conocerá de las faltas cometidas en su demarcación.

2º.— De la Comisión de Peticiones y Concesiones, sobre escrito de la Institución Patriótica Cubana de Defensa Nacional, referente a crear el Día del Veterano y del Emigrado.

3º.— De la misma Comisión sobre escrito de la Asociación Cubana Protectora del Inválido, referente a crear la Casa del Inválido.

4º.— De la Comisión de I. Pública sobre el P. de Ley de la C. de Representantes que modifica los Arts. 5º y 6º de la Ley de 27 de Octubre de 1923 que creó la matrícula deportiva.

Y fueron aprobados éstos:

1º.— De la Comisión de Hacienda y Presupuestos, sobre el P. de Ley del señor Vázquez Bello, concediendo un crédito de $150.000.00 para sellos del impuesto.

2º.— De la misma Comisión, sobre el P. de Ley de la Cámara de Representantes, autorizando el pago de los funerales de los Coroneles del E. L. Sres. Dupuy, Gómez Rublo y Arango de la Luz.

3º.— De las Comisiones de Hacienda y Presupuestos y Beneficencia, sobre el P. de Ley del señor Varona Suárez, concediendo una pensión al señor José A. Malberty.

4º.— De la Comisión de Hacienda y Presupuestos sobre la P. de Ley de la Cámara de Representantes, suprimiendo las gratificaciones concedidas a los empleados públicos.

5º.— De las Comisiones de Hacienda y Presupuestos y Obras Públicas, sobre el P. de Ley de la C. de Representantes, concediendo un crédito para construir la carretera de Campechuela a Vicana.

6º.— De las mismas Comisiones sobre el P. de Ley de la C. de Representantes, concediendo un crédito para la construcción de un edificio para las oficinas de Correos y Zona Fiscal de Guantánamo.

7º.— De la idem idem, sobre el idem idem de la idem idem, concediendo crédito para la construcción de un tramo de carretera de Minas a Tapaste.

8º.— De la Comisión de Hacienda y Presupuestos, sobre el idem idem de la idem idem, creando una Administración subalterna de Rentas en Ciego de Avila.

9º.— De las Comisiones de Hacienda y Presupuestos y Obras Públicas, sobre el P. de Ley de la Cámara de Representantes, concediendo un crédito para continuar el camino de Montejo en Camagüey.

10º.— De las Comisiones de Hacienda y Presupuestos y de Códigos, sobre el P. de Ley de la C. de Representantes, relativo a la cuantía de los sueldos que deben aplicarse a los servicios públicos.

Los dictámenes aprobados se refieren a los proyectos que ya no hay necesidad de aprobar y que las comisiones aconsejan que se rechacen por haber sido resueltos los asuntos de que se trata en leyes sancionadas ya.

Después de la aprobación de los dictámenes a que nos referimos, concluyó la sesión.

CONDECORACION

El señor Luis Rodolfo Miranda solicitó autorización del Senado para usar la Condecoración del Gran Cordón del Cristo, que le fué concedida por el Gobierno de Portugal siendo Ministro de Cuba en Lisboa.

LOS ABOGADOS DE SANTIAGO DE CUBA

El Colegio obsequió a la nueva junta. Un gran choque

(Por Telégrafo)

S. DE CUBA, enero 14, DIARIO, Habana. — A las once de la mañana de hoy tomaron posesión de sus cargos los miembros de la nueva directiva del Colegio de Abogados de esta ciudad, celebrándose momentos después en el hotel Casa Granda, un almuerzo para festejar el acto, habiendo tomado asiento en la mesa los miembros salientes y entrantes y como invitados de honor el magistrado doctor Guillermo Armengol, el doctor Eduardo Ferrer Leyte Vidal, abogado y el oficial de secretaría del Colegio, Francisco Fornaris.

Durante el ágape, que estuvo muy alegre, imperó la más franca camaradería.

CHOQUE

Esta tarde hubo un choque entre una guagua y un tranvía eléctrico, lanzando éste a la guagua hasta el centro de la Plaza Labra. Los vehículos quedaron con muchos desperfectos, pero no hubo desgracias personales que lamentar.—Soto.

FIESTA A PERIODISTAS EN NUEVO RESTAURANT

Anoche, de 7 a 11, se efectuó una fiesta de víspera de inauguración en el restaurant "Grill Room", situado en Zulueta número 71, en honor de periodistas y cicerones.

Finalidad de la nueva casa: ofrecer al turismo un aliciente al igual que en Europa, donde comer y bailar al mismo tiempo, sin tener carácter de cabaret.

Este acto transcurrió dentro de la mayor cordialidad y animación.

FALLECIMENTO DE LUIS CASTRESANA

Era gerente de importante casa comercial de Yaguajay

(Por telégrafo)

Yaguajay, enero 14.

DIARIO, Habana.

Acaba de fallecer en ésta, tras rápida y mortal enfermedad, el señor Luis Castresana, socio de la razón social de esta plaza que gira bajo el nombre de "Castresana y Hermano".

El finado era persona muy estimada por sus relevantes dotes.

Envío por este medio, a sus familiares, mi más sentida condolencia.

Oti, Corresponsal.

COMENZA LA MOLIENDA EL CENTRAL "BAHIA HONDA"

(Por telégrafo)

Bahía Honda, enero 14.

DIARIO, Habana.

El central "Bahía Honda", ubicado en este término, rompió la molienda al mediodía de hoy. Se espera una buena zafra.

Figueiras, Corresponsal

MERCADO LIBRE PARA CAMAGÜEY

El alcalde municipal acudió al mismo a hacer sus compras

(Por telégrafo)

CAMAGUEY, enero 14. DIARIO, Habana.—Esta mañna fué inaugurado el Mercado Libre, en la Plaza de San Francisco, siendo un franco éxito.

A dicho Mercado concurrieron todos los campesinos que acostumbran a situarse en lugares cercanos a la población.

Hay el propósito de realizar una asamblea de agricultores, para que estos lleven sus frutos menores al Mercado Libre.

El doctor De Para, Alcalde Municipal, estuvo a temprana hora en dicho lugar, dando una nota muy simpática, al ser portador de una jaba que llenó de plátanos y boniatos.

Todas las familias se han alegrado de que, a partir de hoy, haya quedado el Mercado implantado, ya que el mismo supone grandes economías.

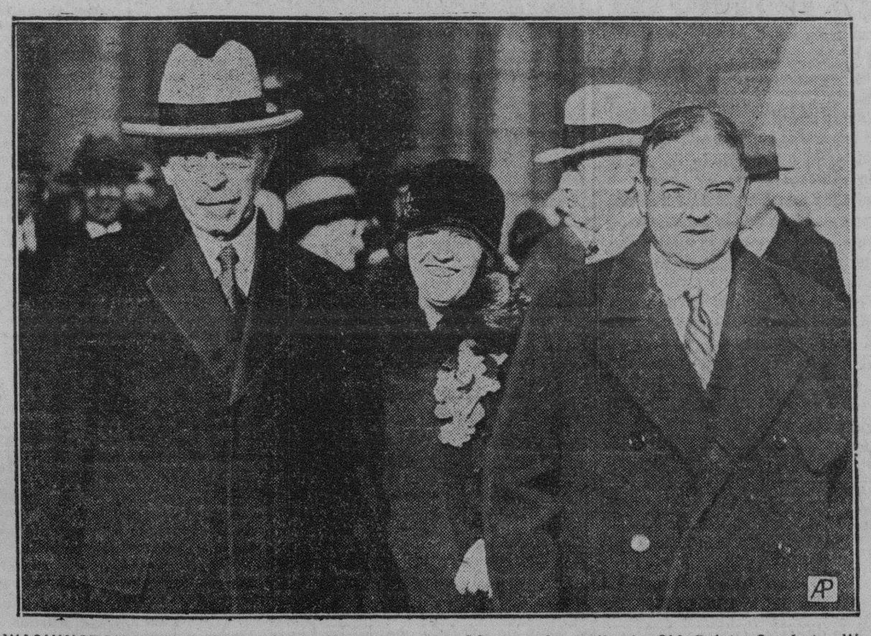

WASHINGTON.—El Presidente electo Hoover y su comitiva en el muelle de Old Point Comfort. W. al desembarcar del "Utah".

M.E.C.D. 2016

DIARIO DE LA MARINA

FUNDADO EN 1832

DIRIGIDO HASTA 1919 POR DON NICOLAS RIVERO Y MUÑIZ

Editado por la Compañía DIARIO DE LA MARINA (S. A.), cuyo programa consiste "en la defensa de los intereses generales y permanentes de la Nación cubana, de los especiales de la colonia española establecida en la misma y de la unión y armonía entre los diversos elementos que conviven en el país".—Art. 1o. de los Estatutos.

OFICINAS: Nueva York . . . . . Broadway at 71 St. — Habana . . . . . Prado 103

PRECIOS DE SUSCRIPCION:

HABANA		PROVINCIAS		EXTRANJERO	
1 mes	$ 1.60	1 mes	$ 1.70	1 año	$ 21.00
3 idem	" 4.80	3 idem	" 5.00	6 meses	" 11.00
6 idem	" 9.00	6 idem	" 9.50	2 meses	" 6.00
1 año	" 18.00	1 año	"19.00		

SUSCRIPCION DOMINICAL:

Sólo para el extranjero

(Países comprendidos en la Unión Postal).

6 meses . . . . . $ 4.20
1 año . . . . . " 8.40

(Países no comprendidos en la Unión Postal.)

6 meses . . . . . $ 5.00
1 año . . . . . " 10.00

Esta suscripción sólo dá derecho al número de los domingos.

TELEFONOS:

Anuncios clasificados y de suscriptores	A-1014 A-3333	Deportes	A-4732
Quejas de suscriptores	M-8404	Departamento de Radio	M-7714
Redacción	A-0301	Fotógrafo y Rotograbado	M-8844
Anuncios Administración	A-5334	Imprenta	M-9665
		Secretario de Dirección	M-9755

Previsión y Estímulo

La política previsora de reconstrucción económica que viene desarrollando el actual Gobierno, particularmente en lo que respecta a medidas de protección para la agricultura y las industrias, se está traduciendo en resultados altamente satisfactorios. Si se compara la disposición económica bajo cuyos efectos nos hallamos con la experimentada a raíz del desastre bancario, en el aspecto puramente financiero la situación actual es positivamente menos satisfactoria que la de entonces. El hecho, que pudiera parecer paradógico, se explica por la circunstancia de que en aquella época abundaba el dinero que actualmente escasea. No obstante esta circunstancia, la situación de la masa general del pueblo era más conflictiva entonces que ahora, merced a la atosigante carestía de la vida.

En aquella época, habíanse concentrado todas las energías del país en torno a la producción de azúcar. El precio remunerado de este artículo estimulaba el incremento de la fiebre azucarera, y con ella, por los espléndidos provechos que proporcionaba, la concomitancia de un estado febril de grandes negocios e ingentes especulaciones. Como entre tanto se abandonaron los pequeños cultivos para el consumo interno, la carestía consiguiente de las subsistencias, que fué más o menos soportable mientras duró la llamada era de las vacas gordas, creó una situación angustiosa al imponerse, con el término de aquellas bienandanzas, el inevitable reajuste.

Esa es la situación de la que afortunadamente vamos saliendo ahora, al poner en actividad nuestras energías constructoras. A tono con los avances que se observan en el desarrollo de la vida industrial del país, y en más de un caso superándolos, asistimos al desarrollo de un intenso avivamiento agrícola, del que es buena prueba el éxito de los mercados libres. Cuando se recuerda que hasta una época reciente importábamos crecidas cantidades de frutos, hortalizas propios de nuestro clima, registrándose el caso de importar boniatos de la Florida, y se palpa la abundancia y baratura de esos productos en los nuevos mercados libres, hay que rendirse a la evidencia de que el cultivo de los llamados frutos menores dejó de ser un tópico periodístico para convertirse en fecundo manantial de bienestar popular, con la particularidad de que ahora estamos exportando en crecidas cantidades muchos de los frutos que antes importábamos.

Ha contribuído en grado estimable a esta reorganización de la economía nacional la reforma de nuestros viejos aranceles. Bastó modernizar un poco las tarifas aduaneras, dándoles un cariz moderadamente proteccionista, para que al punto muchos de nuestros productos agrícolas basten no solo al abastecimiento del del mercado interno, sino que comienzan a irrumpir con bríos en los mercados del exterior. Es digno de atención a este respecto el caso de la papa. Pasaba de cuatro millones de pesos el valor de nuestras importaciones anuales de ese artículo. Elevado el adeudo de sesenta y cinco centavos por cada kilogramo, que le fijaban los antiguos aranceles, a la cantidad de dos pesos durante la época de nuestra producción, el rendimiento de la cosecha de papas, de excelente calidad, se ha multiplicado con creces en proporciones que pudieran parecer fantásticas, si no se comprobase que después de sa satisfacer las necesidades del consumo interno estamos exportando ese tubérculo a los Estados Unidos durante la estación invernal.

Existe, sin embargo, una anomalía que recientemente ha sido señalada a la Comisión Técnica Arancelaria, con respecto a un producto agrícola que podemos y debemos obtener con resultados tan halagüeños como el que ofrece la papa. La cebolla se produce en Cuba de calidad excelente, y es susceptible de producirse en cantidades que suplan las necesidades del consumo doméstico y dejen un remanente para la exportación. ¿Por qué el cultivo de este tubérculo del que importamos anualmente cantidades cuyo valor excede de dos millones de pesos, no corre parejas con el cultivo de la papa? Sencillamente por un pequeño detalle aritmético, que elevaron el adeudo de la papa de sesenta y cinco centavos a dos pesos por cada cien kilogramos, sólo elevaron el adeudo de las cebollas, de noventa y un centavos que antes pagaban, a un peso veinticinco centavos por cada cien kilogramos. Los treinta y cuatro centavos de diferencia dejan un amplio margen a los exportadores extranjeros de cebollas para inundar nuestro mercado, haciendo una incontrarrestable competencia a los productos cubanos.

Precisamente en estos días se cierne sobre los agricultores cubanos que se dedican al cultivo de cebollas una seria amenaza con perspectivas de inminente ruina. El gobierno de Washington acaba de aumentar los derechos de importación sobre ese artículo, de un peso que antes pagaba a un peso cincuenta centavos por cada cien libras. Esta medida no solo redunda en perjuicio de nuestros agricultores que exportaban cebollas a los Estados Unidos durante la estación invernal, sino que acrece la competencia que en nuestro propio mercado le hacen sus colegas extranjeros. Por conducto fidedigno se nos informa que muchos embarques de cebollas procedentes de Holanda, España y otros países de Europa, concertados con anterioridad a la modificación arancelaria norteamericana, están siendo desviados hacia Cuba, en donde ese producto paga menos de la mitad de lo que paga en los Estados Unidos. Nuestro proteccionismo arancelario, si ha de responder cumplidamente a los propósitos que inspiran la política de reconstrucción económica del actual Gobierno, y desde luego a la conveniencia colectiva, a más de ser previsor debe y puede ofrecer suficiente estímulo al desarrollo de la agricultura en todos sus sectores, ya que en esa rama de actividad radica la más ubérrima fuente de riqueza de la nación.

HUMO DE INCENDIO

PARA EL DIARIO DE LA MARINA

EN el mapa de la paz mundial, una paz, que es guerra sorda y continua de la tras-guerra, clavamos en exóticos territorios unos alfileres que marcan el movimiento de tropas en revolución. El Afganistán, el país entre Persia y la India y cuya hegemonía se disputan Inglaterra y Rusia, es hoy campo abierto a los comentarios del observador de las evoluciones político-nacionales. Ammanullah, el emir—consagrado rey—desde el asesinato de su padre, ha querido en viaje reciente por Europa, conocer la felicidad de los pueblos civilizados y en Varsovia se le agasajó, cual merecía su morena majestad asiática. Pasó de allí a Moscú. donde se sacó a relucir con protesta del proletariado, el protocolo zaresco a fin de rendir honores a Ammanullah y la caricatura clandestina puso en solfa el contraste del gobierno rojo, verdugo de zares, con la pleitesía que rendía a un tirano monarca asiático. Es que los hombres de Moscú se saben bien su papel de diplomáticos, y tener por amigo al dictador autócrata de país tan importante en la estrategia anti-inglesa de los soviets valía la pena de hacerle reverencias y honores palatinos. Ammanullah entrado en su corte de Kabul impuso a sus súbditos reformas radicales y con los bríos adquiridos en cortes y repúblicas quiso imitar al dictador de Turquía Kemal-Pachá, y aplicó prohibiciones a los bárbaros afganos concernientes a su religión, a sus costumbres, a sus barbas, a sus turbantes y a sus costumbres, a sus reza de lo afganos se ha revelado contra la europeización y en pie de guerra asediaron la capital, provistos de poco, pero buen armamento británico... Pero sobre la garra del leopardo, que no ha de soltar su presa de Oriente, volaron los aviones poderosos de Moscú, señales de que por censurada y anormal que sea la pleitesía de un pueblo como el de los soviets a un rey absoluto, como Ammanullah, tiene consecuencias y fines actuales y para el porvenir...

En la tremenda lucha, continuada en Europa y en Asia por Inglaterra y Rusia, esa sublevación del Afganistán es indicio, es llamarada que marca el camino de los volcanes abiertos en las rutas de las dos potencias tenebrosas y colosales que se disputan el mundo. ¿Quién vencerá?...

Diciembre 1928.

SOFIA CASANOVA

Maratón

Por Luigi Barzini

EL mismo empresario que durante el verano pasado promovió el Maratón del baile, acaba de iniciar el de la resistencia vocal. Los concursantes deben hablar por cinco días y cinco noches y el que se haga oír mejor durante las ciento veinte horas de vociferación incesante será declarado campeón universal de la charla, y recibirá un premio de mil dólares.

De la prueba de resistencia de pies pasamos a la prueba de resistencia de voz. Después de todo no existe gran diferencia entre una cosa y otra; mucha gente cuando habla parece que usa más los pies que el cerebro. Pero que mientras que el concurso del baile fué suspendido por el Comisionado de la Junta de Salubridad, a causa de que varios concursantes daban pruebas evidentes de estar a punto de perder la razón, es probable que ahora sea el público el que corra el peligro de desequilibrarse.

Es ésta la primera ocasión en que la locuacidad se consideró desde el punto de vista deportivo. La charlatanería no necesita especial apoyo; se cultiva en demasía. No hay país en el mundo que tenga mayor número de oradores que los Estados Unidos. El arte de hablar en público se enseña a los alumnos en la escuela desde su más tierna infancia. El instinto de conferenciante está tan desarrollado que son pocas las personas incapaces para hacer un discurso, aun dado el caso de que no tengan nada importante que decir. Más que un instinto es una necesidad. En un grupo de tres personas surge la posibilidad de que una de ellas empiece a hacer frases y siga perorando en el afán de encontrar la palabra feliz. Todo el mundo sabe que la dificultad no está en empezar un discurso sino en terminarlo airosamente. La caza de una expresión afortunada es el motivo de que se alargue la elocuencia hasta hacerse penosa.

La costumbre ha acabado por suprimir los dos grandes sufrimientos que produce en los iniciados el pronunciar un discurso: el sufrimiento del que lo pronuncia y siente escapársele todas las ideas, recordándolas en cuanto ha concluído la peroración, por otra parte, el sufrimiento de los que escuchan. El que habla sigue adelante impávido y satisfecho en el viaje a través del erial de su memoria, y cada uno de los oyentes construyen mentalmente el discurso que quisiera haber pronunciado él.

En la extrema incontinencia de la palabra hablada estriba precisamente la razón del fracaso del concurso oral. ¿Quién va a pagar un dollar por oír a treinta concursantes desgañitarse noche y día, cuando puede oír gratis todos los discursos que quiera en cualquier sitio y en cualquier instante? El radio presta ese servicio en nuestra propia casa. ¿Qué concursante vencerá al reverendo Stratton, a Billy Sunday, o al senador Hoflin en la creación continua de ruidos articulados?

Entre los contrincantes las mujeres figuraron en primer término. Hay una muchacha que tomó parte en el torneo para dar rienda suelta a una pasión a que se opone su familia. Dice ella que en su casa encuentra obstáculos a la imperiosa necesidad de que estar hablando siente. En el concurso se tomó el desquite. Debe instituirse un sitio público de garrullería para todos aquellos que tengan discursos entre pecho y espalda. Las suegras parlanchinas y los oradores que no pronunciaron sus discursos en los banquetes, tendrán oportunidad de dejarse oír en el "gritatorio".

Se dice que la palabra distingue al hombre de los animales. Pero vamos a dejar de citar esta diferencia.

J. J. V.

New York, enero de 1929.

(Copyright 1929, by Pallas Features Sindicate).

Paso de Gigante en Materia de Reparaciones

Por Tiburcio Castañeda

Desde el día 7 del corriente en que llegó a New York Mr. Parker Gilbert, ha adelantado de modo prodigioso el concierto de los Aliados. los Estados Unidos y Alemania para que todos estos interesados puedan salir complacidos, hasta el punto de que ya piensa Alemania que en plazo breve pueda ver las Provincias Rinianas libres de tropas aliadas y de nuevo podrá ocupar Coblenza y su ingente y elevada fortaleza en la unión del Mosela y del Rin, cuando en éste se vierte majestuosamente ese río Mosela, belga y francés, habiendo sido el Rin, en ese punto descrito "con amore", por el inmortal "Víctor Hugo", en 1835, en su obra titulada "Le Rhin".

Mr. Owen D. Young. que ya fué vocal de la Primera Comisión de Peritos que presidió Mr. Dawes, el actual Vice Presidente de los Estados Unidos, fué designado, de nuevo, recientemente por la Comisión de Reparaciones de la Liga de Naciones, y ha aceptado. Aunque aceptó el nombramiento el día 9, se cree que hasta el 16 no se publique oficialmente su aceptación en la Liga de Naciones.

Ha sido su nombre propuesto a la Comisión de Reparaciones tanto por los Aliados como por Alemania.

Hoy tiene Mr. Young a su cargo, la Presidencia de la General Electric Co. de los Estados Unidos, tan relacionada con la "Allgemeine Electricitat Gesselschaf", de Berlín, de que era Presidente el inolvidable Rathenan, cuyo hijo fué asesinado en las calles de Berlín por los Imperialistas extremistas.

Habiendo sido elegido Mr. Young por las cinco Naciones Aliadas, Francia, Inglaterra, Italia, Bélgica y Japón, es indudable que su autoridad será grande en el seno de la Comisión. porque los otros peritos son elegidos por sus respectivas Naciones.

La Comisión se reunirá en París el día 1º de Febrero y se supone que concluirá su informe para el día 1º de Abril.

Cada una de las cinco Naciones Aliadas antes citadas, han designado sus dos peritos y un suplente.

Ya es sabido que los Representantes de esas cinco Naciones Aliadas y Alemania, acordaron el 16 de Septiembre último, en Ginebra, aceptar los nombres de los peritos designados por los Estados Unidos, pero como es sabido, después de una conferencia entre el Presidente Coolidge y su Secretario de Estado, Mr. Kellogg. éste manifestó que los Estados Unidos no podían nombrar peritos, pero sí aceptar al Norte-americano que designasen los Aliados y Alemania.

Hasta ahora se dice que los dos peritos designados por Francia son Monsieur Emile Moreau, Gobernador del Banco de Francia y Monsieur Jean Parmentier, que fué miembro de la Primera Comisión de Peritos de Reparaciones, y es hoy, Inspector de Hacienda y Gobernador del Credit Foncier.

Inglaterra ha designado a Sir Yosiah Stamp, miembro de la primera Comisión. y a Lord Revelstoke, Director del Banco de Inglaterra.

Italia al Signor Alberto Pirelli, que fué también de la primera Comisión de peritos de Reparaciones y al Profesor Fulvio Suvitch, Subsecretario de Hacienda.

Bélgica ha designado a Monsieur Emile Franaqui, que fué miembro de la Primera Comisión de Reparaciones y a Monsieur Gutt, también Miembro de la primera Comisión de Reparaciones.

Japón ha designado a Kengo Mori. Agente financiero que fué del Japón en Londres, París y Washington y a Mr. Aoki, Sub Gobernador del Banco de Japón.

Alemania ha designado al Doctor Hjalmar Schacht. Presidente del Reichsbank y a Herr Albert Volgler, Director de las obras "United States", en Dusseldorf.

Como se vé, se ha procurado por todas las Naciones interesadas en el asunto de las Reparaciones designar no sólo personas prominentes en los asuntos financieros. sino también conocedoras del problema de las Reparaciones y que con tanto acierto redactaron el informe primero de Reparaciones.

PUNTOS QUE HA DE TRATAR LA NUEVA COMISION DE REPARACIONES

Ha de comenzar por fijar el número de Anualidades a que se extenderá el pago de Reparaciones, que fueron 62 en el primer informe pericial y que algunos creen que deben ser también de 60 a 62 para conformarse con el pago de Anualidades que los Aliados han de hacer por previo pacto, a los Estados Unidos.

Yo he de abrir aquí, ahora mismo, un paréntesis para decir, que es preciso que ese largo plazo se modifique, porque de no hacerlo, la odiosidad que trae consigo esas ligaduras monetarias, no ayudan ciertamente o la paz de Europa. Además debe pensarse que cómo se van a negociar llos Bonos de Ferrocarriles e Industrias Alemanas. si éstas llegan a tener una colocación mundial, no hay duda que Alemania podrá acortar mucho el plazo de los pagos.

Cada una de esas 62 anualidades sería de 1,500.000,000 (mil quinientos millones de Marcos) o sea en pesos 357.300,000, que es lo que pagan los Aliados por deudas de la guerra a los Estados Unidos.

Hoy Alemania tiene 16,000 millones de Marcos adscritos al pago de las Anualidades, en Bonos de sus ferrocarriles e Industrias. los cuales están depositados en poder del Agente General del pago de Reparaciones, Mr. Parker Gilbert; pero si Alemania, que ha mejorado considerablemente sus ferrocarriles e industrias después del Primer Informe de los Peritos en 1824, se decidiese a aumentar ese número de Bonos, pudiera transformarse por Alemania en una deuda del Estado, aunque siempre con la garantía o aval de Ferrocarriles e Industrias, si por cualquier motivo fallase en él.

Desde que llegó Mr. Gilbert. Agente de Reparaciones a Ney York, el día 7 del corriente, ha celebrado numerosas entrevistas con el Secretario de Hacienda, Mr. Mellon, con el Secretario de Estado, Mr. Kellogg, y también ha sido recibido por el Presidente, Mr. Coolidge.

LO QUE PIENSA MONSIEUR POINCARE..

Por otra parte Monsieur Poincaré cree que Francia puede pagar sus deudas si continúa Alemania pagando las Anualidades de su deuda a los Aliados en los 62 años antes citados.

Y crece en importancia essa afirmación última de Monsieur Poincaré, cuando añade "que sólo sobre la base de esas Anualidades puede haber un arreglo".

LA OPINION DE ALEMANIA EMITIDA POR HERR STRESEMANN.

Dise ese actual Ministro de Estado de Alemania, "que él está dispuesto a pagar inmediatamente toda la deuda a Francia, si los Aliados evacuaran completa e inmediatamente las Provincias del Rin"; y añade: "el hacer ese pago a Francia es facil; ello consiste en que Alemania y sus acreedores consientan en que los 85,000 millones de Francis de la deuda se pongan al debe de Alemano, como deuda de ésta"

Y como paso inmediato. Alemania se obliga a pagar a los Estados Unidos. las propias anualidades que le ha de pagar, y le viene pagando, a los Aliados."

Por lo que se ve, la proposición es clara; lo que no lo es tanto es que los tenedores de los Bonos de la deuda de Francia, quieran cambiar la garantía de Francia por la de Alemania; a menos que los Estados Unidos acepten esa obligación porque Alemania les entregue a ellos y a ellos solos, a cambio de no tener por acreedores a los Aliados. lo que debía Alemania pagar no sólo a Francia, como dice Herr Stresemann, sino también a los demás Aliados.

Como se vé, el problema financiero es árduo y sólo se puede resolver por medio de una garantía eficaz para cumplirlo, que es lo que viene diciendo Francia: "no puedo abandonar las Provincias del Rin, mientras que Alemania no me pague o no no me dé garantías de pago"; y no sólo habla así Francia. sino los demás Aliados que, aunque en menos proporciones, son acreedores de la República de Alemania.

La Silla Vaquera

Para lujo, el que tú tienes!
No envidies oro ni plata,
que te adornaron con gusto
manos expertas y sabias.

Sobre los cuacos rebeldes,
eres un trono que baila
mientras que grita el ranchero:
¡El mar es un buche de agua!

Para tí no hay toros bravos,
mientras haya una reata
que se afiance en tu cabeza
cuando el buen caballo arranca.

Las prietas se vuelven locas
por acomodarse anchas
en tí, mi silla vaquera,
que eres un trono que baila.

México, 1928.

León OSSORIO.

Comidilla

Estafeta Sentimental

(Para el Dr. Miguel Angel Campa.)

Mi querido Miguel Angel:

De todo corazón quise verte para acompañarte en tu tristeza por la muerte de tu buen padre. No pudo ser. A tu lado, alentándote en el justo penar, estuvo toda la República; desde el que nos manda bien, hasta el que nos obedece mal. Los cortesanos de las pesadumbres, te han honrado como tú mereces.

Para tu dolor, no hay consuelo; pero Dios te ha hecho el bien de que puedas ampararte en el santo corazón de tu esposa y en la gentil esperanza de tus hijos. Este es el refugio de paz y de amor de las almas que sufren. Después de esto, no hay más.

Tu compañero y admirador. **ATANASIO.**

Henry Catlin y la Isla de Pinos

Este don Gabriel Camps, ex-director de Justicia y hombre ceñudo, posee una amabilidad abierta a todas las confidencias... Gusta de calumniarse diciendo de sí, que entrar en su raciocinio vale tanto como andar a tientas por una casa oscura, y que su criterio es un callejón sin salida... Nada de esto es verdad. El ceño es una adulación a la fe de bautismo. Aún creemos en este bajo mundo, que conforme se apergamina el cuerpo ha de apergaminarse el carácter, y que el anciano ha de ir por los corrillos tosiendo, refunfuñando y mirando de través.

Es claro que al sesentón le va ancho el papel de chupaguindas y que no ha de vivir haciendo títeres y bailando la "Conga"; pero una mirada maliciosa, una frase cáustica y un recuerdo de amor furtivo, magüer alevoso, viste bien. Con unas migajas de buen humor discretamente administradas, el viejo se hace perdonar los años; pero cuando el ocaso es de impertinencia, todo Cristo lo encomienda a la gloria de Dios Padre.

Don Gabriel Camps no es un espíritu estéril... Los sesenta, no han crispado la garra en su carácter; han dejado huella; pero leve. Para advertirla hay que mirar con lupa. En la redacción, es el que más se menea y su pensamiento originalísimo va de mesa en mesa despertando o engañando otros pensamientos similares. Muchas veces estamos amodorrados y nos echa a andar, a pensar. Todo lo que dice es nuevo, o curioso, o bello... Yo le temo un poquitín a Don Gabriel, porque a cada repiquete me viene con salidas de **Pavana** espirituales; pero siempre es interesantísimo a pesar del raciocinio oscuro y del callejón sin salida de su criterio. Don Gabriel testimonia en falso contra sí mismo.

Es un puro criollo; piensa en criollo y quisiera sentar líneas de conducta para la vida criolla. "En la Habana anda el mundo al revés: se vive en las horas cálidas del mediodía, cuando no debieran vivirse en la calle más que los albores de la mañana y la aurora boreal. Las tiendas deben ser pasatiempo vespertino, y de noche deben vaciarse los hogares... Pues, ocurre al contrario: a las diez de la noche no hay una alma criolla en la calle, y nuestras mujeres, duquesitas gentiles, se tuestan con el meridiano cuando necesitan comprar tarlatana o zaragatona... La Habana no disfruta de los parques. El Parque Central es propiedad de los billeteros canarios y del rezago de los carambolistas por tres bandas.

Pensando en criollo muy extensamente, ha escrito Don Gabriel Camps un libro al que llamó **Isla de Pinos.** Era necesario. Conocíamos aquello porque antaño era nido de la "gente forzada del Rey, que va a galeras", gente baldía y guarra; lo conocíamos por las cotorras propias y por las toronjas ajenas... También lo conocíamos por los mangos, vitales y sabrosos, tan dignos de ser cantados en semifusas como la fabada...

Pero don Gabriel Camps habló de la **Isla de Pinos,** como de un girón de la patria que vive olvidado al margen del mapa cubano; habló de su importancia geográfica, de su valor histórico, de su riqueza agrícola, de su derecho al solar patrio, de las angustias que sufrieron los isleños cuando media docena de yanquis querían pasar la **Isla** desde nuestra retaguardia a la vanguardia de Cayo Hueso... Y consiguió don Gabriel Camps que los ojos cubanos se posasen en la irredenta, en la cenicienta del solar.

Por este libro le ha felicitado Machado, le felicitó Primo de Rivera y le felicita ahora Henry Catlin... Quién es Catlin? El tío de la luz; el que abarató la luz, el Presidente de la Compañía Cubana de Electricidad. La otra Compañía nos tenía echando chispas con una tarifa que encendía el pelo, y la luz era tan de candil, que, a cuatro pasos, los dedos se nos antojaban huéspedes... No veíamos más allá de nuestras narices. **"Luz, más luz",** dijo Goethe. Dijo mal. —"Luz, más luz y más barata", debió haber dicho. Mr. Henry Catlin entiende que Goethe dijo bien, como yo digo, y abarató la luz después de haberla mejorado. Ahora, se interesa por nuestra literatura gracias a la **Isla de Pinos** de Don Gabriel Camps. Un amigo más y de los buenos. Chóquela usted, Mr. Catlin.

Y usted, Don Gabriel, admita esta "catilinaria" sin enmienda ni raspadura, sin peros ni distingos, sin rebocillo y sin entrecejo... Así como está, está como debe estar. El que las sabe las tañe.

ATANASIO RIVERO.

mi paisaje

Paisaje que no han visto mis ojos en desvelo,
paisaje que descansa como un lago en el alma,
paisaje que posee la bandera del cielo
que se aduerme en el viento y se agita en la calma

Paisaje que de niño señalé con el dedo,
invisible paisaje para todas las gentes;
paisaje que pintaba con el decir más queco
el torpe balbuceo de los labios ardientes.

Paisaje imaginado sobre alguna novela
leída en el misterio de una clase vacía...
Lo descubrió en mis ojos la maestra de escuela,
mas no supo decirme si por fin le hallaría.

¿Dónde está mi paisaje?, ruega el alma sedienta,
y las horas responden y el silencio responde.
Quiero ver el paisaje que mi vida atormenta,
y, si es menester, parto, sin saber hacia dónde.

Con la "Niña" y la "Pinta" y la "Santa María",
y un ensueño muy alto, partiré con mis velas;
y caerá de los cielos, como América un día,
mi paisaje en los brazos de mis tres carabelas...

Enrique Amorin.

A TRAVES DE LA VIDA

Por Héctor de Saavedra — *La Historia de mi Herida*

Tengo un par de pistolas en su magnífica caja, que fué un regalo que me hizo Pascual Goicochea, en cierta ocasión en que le serví de padrino en un duelo que no se verificó, gracias a mis condiciones diplomáticas que no podían revelarse, en aquella época pendenciera, sino de esa manera. El caso es que me ví con unas pistolas de primera clase y como esas armas eran carísimas y la pobreza general casi endémica, mis pistolas siempre estaban prestadas para los constantes desafíos.

Pero tenían, a más de su riqueza de construcción, una virtud imponderable: jamás mataron a nadie. Se batieron con ellas desde Ferrara y Coronado hasta el cochero "Camagüey", en un duelo fantástico que imaginó aquella piel del diablo que era el simpático Paco Romero. El caso es que mis pistolas tenían fama de inofensivas y no han sido olvidadas con el tiempo, cuando un amigo se presentó el otro día en "Bagatelle" demandándome si podía contar con ellas en un duelo que probablemente iba a tener.

Las puse a su disposición, y para demostrarle lo bien que funcionaban y que estaban, al disparar, lo que se llama "al pelo", fuimos al fondo de la finca, improvisé un "blanco" y cargada el arma y con la boca hacia el suelo, le dije para tirar "al mando":

—De usted la señal.

Mi amigo contó: Uno.. ¡dos, tres!

Desgraciadamente me apresuré demasiado, o la pistola estaba en extremo sensible, el caso es que se me disparó el tiro antes de levantar el brazo y la bala fué a darme en la punta del zapato, hiriéndome el extremo del dedo medio del pie derecho.

La consternación de mi amigo fué extremada y se acabó aquel simulacro de duelo con más sangre que otros muchos muy verdaderos.

Una vez en casa, curado y vendado, empecé a sentir un dolor físico en la herida y un moral muy profundo en el alma. Estaba muy disgustado. Era la primera vez que las pistolas aquellas, tan inocentes, hacían daño; y luego ¿qué necesidad tenía yo de salir herido por un duelo que no era mío ni me importaba? Comprendí una vez más la razón de los egoístas al negar cuanto les piden. Pero uno es como Dios lo ha hecho.

Dos días después fuí a un entierro y bien fuera por haber estado mucho tiempo de pie o por la conversación que sostuve con otro amigo, el caso es que se me enconó la herida y cuando me quité el zapato el dedo estaba hinchado y muy teo.

Con las medicinas caseras fuí de mal en peor. Se declaró abiertamente una infección y me aconsejaron por teléfono que llamara al médico. Busqué al que estaba más a mano, tratándose de un pie; y el galeno me examinó detenidamente, me hizo mil preguntas y luego me dijo:

—Va a ser necesario cortar el pie.

—¿No le sería a usted lo mismo el dedo?

—Es más radical y más fácil la amputación por el tobillo. Después se pone un pie de palo y nadie lo nota.

Volvió a disgustarme el asunto:—¡Mire usted que perder un pie en un duelo que no he tenido!

La situación era tan original y psicológica—según me dijo mi distinguido compañero Don Rafael Suárez Solís—como la de aquellos que se suicidan por miedo a la muerte.

Me volví al médico y le dije:

—Lo pensaré.

—Dese prisa, porque justamente ahora no tengo qué hacer.

Hablé del asunto con algunos amigos y recibí diversas medicinas y consejos. Uno me dijo que por qué no aprovechaba la presencia en la Habana del célebre Mayo.

—¡Hombre! ¡Me va a costar un dineral! Y luego piense usted que todo no es más que la punta de un dedo y media uña...

—¡Pero que está tan mala que ya ve usted que "los médicos" opinan que se hace necesaria una operación! Además, ¿sabe usted el prestigio que le daría el haber sido operado por Mayo? Saldrá en la prensa de todos los Estados Unidos y en mucha de Europa...

Me dejé de consejos e influencias y acordándome que era el día de Cuba y que debía utilizar los productos nacionales, me fuí a la clínica del Dr. Alberto Inclán, que es un gran médico, aquí y en todo el mundo y en cualquier mes del año, y le dije después de contarle la historia:

—Doctor: míreme lo que se puede hacer. Disponga del dedo como guste porque no lo tengo en mucho aprecio, pero el pie me es muy útil...

El insigne profesor examinó la herida, sonrió levemente y me dijo:

—Perderá usted lo que le queda de uña, pero ya le saldrá otra nueva...

—¡Con el alma y la vida!—exclamé alborozado.

Me hizo la operación sin dolor,—para el querido Inclán—pero tan perfecta y suave que casi estuve por decirle que me sacara la uña del dedo vecino. Después me pintó de colorado, me dió las buenas tardes y aquí me tienen ustedes, curado, en Enero...

M.E.C.D. 2016

UZCUDUN REGRESO A NEW YORK Y DICE QUE ESTA DISPUESTO A PELEAR CON HEENEY

Kurtsinger Dió Ayer una Nueva Prueba de su Gran Fufirismo Sobre "Persimon Pie"

Los Resultados Correspondieron en su Mayoría a los Cálculos Previos

La incertidumbre que ayer tarde imperaba entre los asíduos a Oriental Park en la selección de ganadores fué la nota de mayor interés para la concurrencia, integrada por hípicos del patio e importados, y aunque el piso se mostró de turrón de Alicante, que exige a los cristianos poseer buena dentadura, y a los pur sangs mejor resistencia, no por ello decayó un solo instante ese espíritu de animación y júbilo tan exclusivo de las fiestas del turf.

Se dieron así y todo buenos finales, y el mejor aquel de que fueron protagonistas Persimon Pie con Kurtsinger al lomo, ganador por nariz sobre Forefather, piloteado por M. Knight en el segundo episodio. La maestría y audacia de Kurtsinger combinadas con la tenacidad de su monta, hicieron posible el éxito de este favorito. Algo de suerte intervino sin embargo, puesto que Knight perdió el látigo a la entrada de la recta. Kurtsinger y J. Simon Healy, jockey y trainer del ejemplar ganador, fueron ovacionados cuando se estacionaron frente al stand del Jurado, por la mayoría que habían jugado a Persimon Pie como favoritón.

Girasol, otra procedencia de los tracks de New York como el anterior ganador, repitió como favorito del primer turno, con Town a bordo, del primer turno, con Townrow a de la sorpresa en el tercer turno, venciendo a Royal Spring decisivamente ante la decepcionada legión que había jugado a éste por cuento o considerarlo con chance, y al favorito Warfield de chi-chi-pó con sirope, que terminó en el tercer puesto.

LOS HIPOTECARIOS

Otro favorito de mia coco, Inmernoch 7 a 5, fué el que devolvió la harina con pequeños intereses en la cuarta, con el de buen precio Richelieu en place y Apopka en el tercer puesto.

Shelton se anotó un fácil éxito piloteando al 8 a 1 Parole II en el quinto episodio, mientras Kurtsinger a bordo de Nat Evens y T. Burns sobre Viscose volplaneaban a la mitad de la recta, tras de agotarse por su tonto duelo de los primeros tramos. Al final más de tres largos aventajaba el ganador a Nat Evens, seguido éste en show por Open Go Shut el favorito de 8 a 5. Mucho se le jugó a Nat Evens, Viscose y Misnomer.

Billy Doran correspondió como gran favorito de la sexta y última J. O'Malley lanzó tontamente a Gold Bells hacia el agotamiento prematuro, sin que pudiese al final retar al ganador. Solop udo defender el segundo puesto contra Tom Hayes.

Fué la despedida de Kurtsinger ayer tarde. Nos abandona yéndose hacia Miami, creyendo que allí encontrara los mangos más bajitos. En Marianao le ha ido bastante bien con 14 victorias, 13 segundos y 12 terceros, pero oh, la nostalgia del terruño.

Se agravó aún más el estado del púgil la Pantera de Camajuaní

Los médicos hacen esfuerzos desesperados por salvarle la vida a Sánchez

MONTEVIDEO, Enero, 14. (AP).—El estado de Clemente Sánchez, peso completo cubano que se encuentra en un hospital de ésta con conmoción cerebral, empeoró esta noche y los facultativos que lo asisten están haciendo toda clase de esfuerzos para salvar su vida. Sánchez se hallaba esta noche en estado comatoso.

El boxeador cubano fué trasladado al hospital después de haber perdido el conocimiento al ser noqueado por Mauro Galuzzo, pugilista uruguayo en el octavo round de su match que tuvo lugar aquí en la noche del sábado.

SELECCIONES DE SALVATOR

Primera Carsera. — 6 Furlones

(381) SINCERELY, 110: Un magnífico ejemplar en las pistas mojadas, ha derrotado a algunas luminarias. El principal inconveniente es que pertenece a la cuadra del ñato Padgett que tiene la jettatura encima. (364) KANAWHA, 110: Velocidad tiene de sobra, pero con las patas averiadas y faltándole el aire en la distancia no es probable que derrote al de arriba. (370) MAX BRICK, 106: Este corre a la caja en el fango, viene mejorando en cada salida y siempre que parta bien resultará un verdadero problema derrotarlo. (287) THE CODE, 111: Este ejemplar es una incógnita, pues su dueño desde hace tiempo le viene curando sus dolencias. Si por fin se encuentra bien, el piso blandito debe favorecerlo. (340) GYMKHANA, 101: Hija de Jim Gaffney, ha pasado a la historia como sprinter de primera calidad, pero todavía tiene flus para poder acercarse algo. (407) BALL GEE, 106: Sus dos carreras en fango deben haberlo debilitado algo. (372) JANE C, 101: Un poco de velocidad pero le falta categoría.

También correrán: (370) Silvermire, 106; (306) Valley Light, 196; Sonsy, 111; (409) Tóiler, 111; (400) Crestwood Boy, 111; (387) Shepherd of the Hills, 110; (364) Miss Fayette, 106; (399) Basha, 111 (233) Orman, 106; Lothario, 98 y (400) Mose Shapoff, 106.

Segunda Carrera. — 6 Furlones

(305) DOLLY DUNBAR, 106: La pista de hoy este ejemplar lo corre soberbiamente. Está descansado y tal parece que lo han reservado precisamente para esta carrera. (402) FARCEUR, 107: Corrió una magnífica carrera en su primera salida a la pista, y agradándole la pista parece ser el contrario lógico. (370) JACK RIEGER, 106: Muy veloz, si entra en la carrera, correrá delante y posiblemente pudiera llegar delante. (394) TAVERN TALK, 110: Tiene su chance, pero no me parece que sea una notabilidad en la pista "slow". (395) BELASCOAIN, 100: Esta yegua ha decaído notablemente, pues tan sólo McCafferty parece entenderla. Difícilmente puede ganar. (402) PLAY TAG, 106: Algo inconsistente suele correr algunas magníficas carreras. CURVEUR, 111: Si hay sorpresa en esta competencia puede darla ésta.

También correrán: (371) Nayarit, 106; (238) Tim Gleason, 106; (370) Bokhara, 103; Mally S, 102; (401) Ormogirl, 103; (375) Lisab, 111; (382) Scotland Girl, 103; (259) Alice Bonnie, 98; (401) Charles Robinson, 103; (400) Thelma O, 101 y Stella May, 98.

Tercera Carrera. — 3 Furlones

(378) KITTY KEANE, 112: Una potranca muy chiquita, está muy bien preparada para arrancar con velocidad. En la posición interior que tiene hoy parece resultar el ganador lógico. (352) TREACLE, 109: El contendiente lógico, es veloz y pertenece a una cuadra que no cobija pencos. (396) SUN PIE, 109: Hijo de Sunference, debe correr especialmente bien la pista que debe de haber hoy en Oriental Park. (378) QUEEN GORIN, 109: Una posibilidad para los que prefieren los precios algo jugosos.

También correrán: (396) Top Leaf, 109; (396) Myrmidon, 112 y (378) Theolex, 109.

Cuarta Carrera. — 6 Furlones

(363) BOBBINALONG, 107: La cuadra de Gentry parece haber cogido una gran velocidad. Además la primera salida de este ejemplar fué algo muy serio. (355) CHO CHO SAN, 102: Aunque el libro negro dice que ganó apurado en su anterior carrera, a mí me pareció que ganó con entera comodidad, como reservas. (376) TWO BILLS, 110: Tremenda velocidad y tiene casi tanto chance como los anteriores. Además, como hijo de Paul Weidel, debe ser un espada en la pista lenta. (389) BALUM, 103: Buena velocidad inicial, corre delante, se para y después vuelve a la carga. (358) CATHERINE OF RUSSIA, 104: Lenta de arrancada ,es dudoso que llegue a tiempo para cobrar, aunque es peligroso. (390) ENTICING, 99: Veloz ejemplar, es algo inferior en categoría a los anteriores. (321) MART MALONE, 112: Corre divinamente la pista de hoy, y no puede desechársele por completo. Tiene su chance.

También correrán: (385) Coat of Mail, 109; (347) Bunn Ouderkirk, 104; (321) Necromancer, 112; Administrator, 104; Groomsman, 106 y (359) Vandion, 104.

Quinta Carrera.—Milla y Dieciseisavo

(381) YACHTSMAN, 109: El que tiene más chance en la carrera. Como hijo de Wrack corre la pista. Su única desventaja es que puede arrancar mal con el maleta de Thomas encima. (336) ROCKY CLIFF, 99: Tan ligerito en el peso y corriendo la pista, la potranca de la Guardia Nacional montada por Knight tiene que dar la batalla. (402) THE RUNT, 107: Correrá delante, pero no suele correr bien esta distancia. (362) SHASTA FLAPPER, 103: Tiene buen chance, y llevará la monta superior de Robertson. (374) BYWAY, 112: Hará la diligencia pero es difícil que derrote a los anteriores. (393) FIRST MATE, 107: No hay que olvidar que éste es hijo de Man O'War, que corre fenómeno en pistas bolshevikes.

También correrán: (355) Bade K, 107; (409) Lure of Gold, 107; (393) Jim Bell, 108; (393) Frankman, 107 y (412) Texas Ranger, 107.

Sexta Carrera. — Milla y 50 Yardas

(404) RAMBLE, 100: Por sus dos últimas carreras parece el ganador lógico. Tiene la mayor velocidad, el grupo es inferior y han rebajado algo la distancia. (405) CHIEF TIERNEY, 110: Viene mejorando y hoy tiene su chance. No hay que olvidar que el ñato Padgett está al ganar. (409) BLUE BEANS, 105. Por su última parece ser el contendiente lógico, pero este ejemplar tiene tendencias a rajarse en la milla y lo están corriendo demasiado. (413) TRIFLE, 100: Si coge delante, lo que sucedera si no entra Ramble, va a resultar un verdadero problema darle alcance. (368) INDIAN CORN, 103: Como hijo de La Farina y hermano de Fasciste debe correr la pista y en sus últimas ha tenido mala suerte, no obstante lo cual ha corrido bien. (413) ARSACID, 105: Ya este parece haber pasado a la historia. Bastante chance se le ha dado para ganar y ha fracasado siempre. CANDY ROCK, 105: Debuta hoy y en la pista que reinará en Oriental Park ganó numerosas veces la temporada anterior. Peligro.

También correrán: (388) Great Beginner, 110; (408) Empty Glass, 98; (412) Col Toka, 105; (407) Merry Pal, 98; (413) Resolute, 100; (404) Zeod, 110; (403) Paprika, 103; (412) Croissantanis, 105; (403) Expressive, 105; (413) Alleghan, 110 y (409) Bellarion, 103.

RESUMEN DE LAS SELECCIONES

1.—Sincerely, Kanawha y Max Brick.
2.—Dolly Dunbar, Farceur y Jack Rieger.
3.—Kitty Keane, Treacle y Sun Pie.
4.—Bobbinalong, Cho Cho San y Two Bills.
5.—Yachtsman, Rocky Cliff y The Runt.
6.—Ramble, Chief Tierney y Blue Beans.

UN ANTIGUO JUGADOR DE LOS OSEZNOS DE CHICAGO MURIO A LOS 68 AÑOS

MANSFIELD O, enero 14. (AP) Milton D. "Buck" West outfielder y primera de los Oseznos de Chicago en los últimos años de la decena de 1880 falleció hoy en su residencia de esta población a los 68 años de edad. Vivía retirado haciendo vida de agricultor desde hace varios años.

LOS PIRATAS LE DIERON EL RELEASE AL PITCHER RECLUTA E. TUTWILER

PITTSBURGH, enero 14. (AP) El pitcher Elmer Tutwiler un recluta de 20 años que los Piratas alistaron el pasado agosto obteniéndolo del club Savannah de la liga Sudeste fué licenciado incondicionalmente a Omaha de la Liga Oeste. Tutwiler reside en Blosourg Ala.

GEORGE GODFREY NOQUEO EN EL SEGUNDO ROUND A F. CRUZ, DE PORTUGAL

LORAIN, O, enero 14. (AP) Francisco Cruz, peso completo portugués fué noqueado por George Godfrey el gigante de color de Liperville, Pa., en el segundo round de su match a diez efectuado aquí esta noche. En dicho round sólo se dieron tres golpes y el tercero tumbó a Cruz por el fatídico espacio de diez segundos.

No jugarán este año el match de polo de ingleses-americanos

La War Office británica no puede prescindir de los servicios de los oficiales

NUEVA YORK, Enero, 14 (AP).—Los teams de polo del ejército de los Estados Unidos e Inglaterra no jugarán este año; así se anunció hoy al recibirse una comunicación de Inglaterra rehusándose a aceptar la invitación de enviar un team militar inglés a este país el próximo verano.

El mensaje recibido por el Comité Central de Polo del Ejército por conducto de la embajada norteamericana en Londres indica que aunque el consejo militar del War Office británico "comprende las múltiples ventajas que se derivarían de aceptar esa invitación, cree que "sería completamente imposible prescindir de los servicios de los oficiales que formarían un team representativo por la duración de tiempo que serían necesaria".

Las series de polo militar comenzaron iniciadas por el conde de Cavan y el general Pershing en 1923 cuando un team inglés vino a los Estados Unidos jugando con un cuarteto capitaneado por el teniente coronel Lewis Brown, reanudándose en 1925; pero desde ese año en que un team norteamericano con el comandante Louis Ward de capitán invadió Inglaterra no se han jugado más matches.

Se Reune Hoy la Liga General

Para proclamar campeón al Club Habana en la Sec- de Sanidad

La Liga General de Base Ball se reunirá a las once y media de la mañana de hoy para hacer la proclamación oficial del club Habana como campeón de 1928-29 ante todos los elementos de la Liga y Delegados de los clubs que participaron en el fenecido campeonato. Presidirá el Dr. José Antonio López del Valle y la junta tendrá lugar en la Secretaría de Sanidad.

Dos juegos de basket ball en Víbora Tennis

Se efectuarán mañana al inaugurarse el campeonato de los intersociales

Mañana da comienzo el campeonato de basket ball de la Liga Internacional una vez terminada la primera vuelta eliminatoria. El floor del antiguo Deportivo Seguros, hoy Víbora Tennis, situado en la calle de Cocos en Jesús del Monte, será el escenario de los dos primeros games, el primero entre Teléfonos y Maristas y el segundo Santos Suárez y San Carlos.

No hay que decir que la animación es sin precedentes en la extensa barriada vibor eña y que el local ha de resultar chico par contener a los innumerables fanáticos del juego de cesta. El juego inicial de la noche dará principio a las nueve, por lo que hay que estar temprano en el home del Víbora Tennis.

La Sombra de George Dixon Flota Sobre el Ring Cuando el Sensacional Kid Chocolate se Calza los Guantes

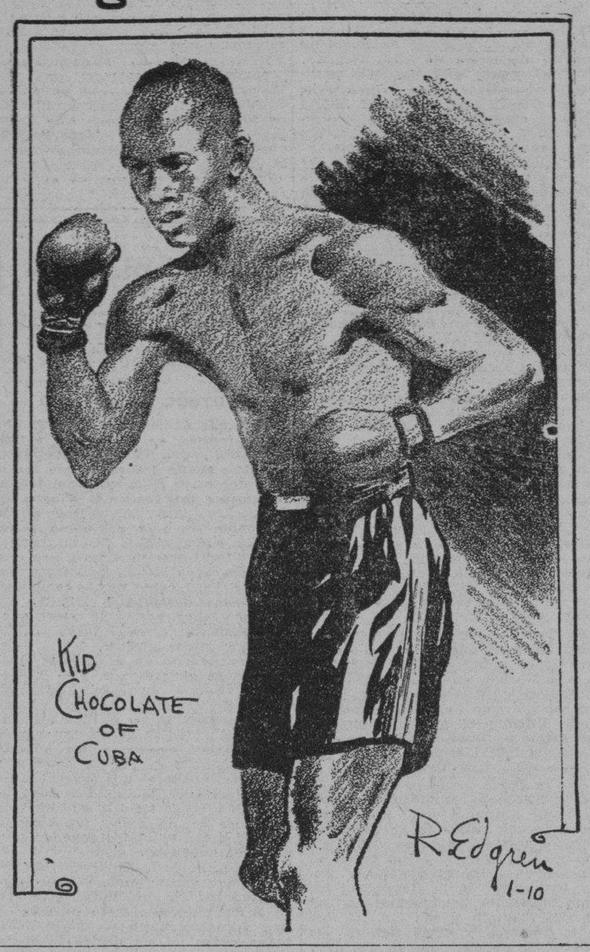

Un Brillante Porvenir le Aguarda a Este Pequeño Boxeador Cubano

(Correspondencia Especial para el DIARIO DE LA MARINA por Robert (Bob) Edgren.)

Nueva York, Enero, 10, de 1929.

Kid Chocolate, de Cuba, quien ha de cumplir veintidós años de edad en este mes y que ha de comenzar el año actual de 1929 con un porvenir tan brillante como ningún otro boxeador lo tuvo igual en el mundo, es el obligado motivo de la presente crónica. Este pequeño muchacho cubano de oscura piel, llamado despues del gran George Dixon, Kid Chocolate, es en realidad uno de los más grandes boxeadores desarrollados en los últimos años si lo comparamos con los de lo tiempos viejos, aun con el mismo primitivo Kid Chocolate.

Su verdadero nombre es Eligio Sardiñas, pero él prefiere antes que nada que le llamen por su nombre de guerra, que es como se ha dado a conocer de los fanáticos del ring y que sin duda tiene por su mayor gloria. Kid Chocolate se convirtió en una sensación tan pronto como apareció en Nueva York, finalizando más tarde su viaje de manera maravillosa al noquear en el octavo round al bien conocido Emil Palusso y noches despues, como epílogo de la excursión por la meca del boxeo, al filipino Pancho Dencio en dos rounds antes de regresar a su hogar en Cuba a pasar unas bien ganadas vacaciones de Pascuas.

Chocolate no era un novato cuando vino a este país donde tanto se ha hecho notar. El había peleado ya con los mejores en Cuba, al extremo de no hallar competidor dentro de las fronteras cubanas teniéndolos que venir a buscar aquí. Chocolate ya había peleado unas cien veces en calidad de amateur y treinta y siete como profesional. En Cuba logró hacer muy escasas ganancias y en su primer encuentro en Nueva York solo alcanzó $60, pero cobró $2.500 en la pelea con Palusso y ganará mucho más en los próximos encuentros pues ha conseguido ser el mejor drawing card entre los pesos bantam.

Kid Chocolate, cuya negra piel relumbra bajo el fuerte sol de Cuba, pose una atractiva sonrisa que deja al descubierto dos hileras de blancos dientes haciendo amigos de continuo no obstante desconocer el idioma inglés. Chocolate es un pugilista muy ligero, se mece y mueve con gran soltura de estilo moderno y danzando se coloca en la posición que desea para desembarcar el golpe que ha de poner O. K. a su contrario, golpe que preserva de manera segura para darlo cuando estima el instante oportuno, cuando halla abierta la brecha por donde ha de entrar.

Este pequeño cubano comenzó muy joven su carrera. Tenía solamente doce años cando dió principio a sus actividades boxísticas en un stadium de la Habana muy cerca del barrio donde naciera. Salió vencedor en el primer match amateur de tres rounds por la vía rápida y continuó boxeando sin perder oportunidad de ganar cuantas veces se le presentó la ocasión. Como verdadero amateur se cansó de ganar premios como relojes, medallas y bastones, rehusando obtener dinero por sus peleas hasta convertirse en un verdadero pugilista.

Peleando como amateur en el Cuban Lawn Tennis, una pequeña Arena que existía donde hoy se levanta airoso el Capitolio cubano próximo a inaugurarse, obtuvo 86 victorias por K. O. y 14 por decisión. Como profesional peleando en Arena Colón venció por K. O. 31 veces, cinco por decisión e hizo una tablas, pero sin perder nunca una pelea, lo que es algo que se parece a un record.

Boxeando como amateur algunas veces tuvo cuatro encuentros en una sola noche, demostrando no solamente una rara consistencia que también una gran velocidad e indomable coraje.

RECORD SENSACIONAL

Su manager Luis Felipe ("Pincho") Gutiérrez, ha dirigido al muchacho desde su primer bout amateur a la fecha. Fué Gutiérrez quien supo tener la necesaria inteligencia para hacer que el muchacho se conservara dentro de las líneas amateurs mientras se desarrollaba y convertía en un perfecto pugilista profesional. Este Gutiérrez es una persona poco común, un caso de los que existen muy pocos entre los managers. Muchos otros hubieran puesto a pelear a Kid Chocolate hace largo tiempo para beneficiarse con el producto de sus peleas. Debido al cuidadoso y gradual desenvolvimiento que ha tenido Kid Chocolate es como ha podido lograr subir la cúspide sin ser herido, marcado siquiera y con sin igual vigor, por lo que tiene al mundo sonriendo delante de él. Es sin duda un dichoso muchacho.

Su última pelea como amateur la sostuvo con Johnny Cruz, Cchampion Metropolitano Amateur del Estado de Nueva York, al que noqueó en el cuarto round, pesaba Chocolate 112 libras en ese bout. Su primer encuentro profesional en la Habana lo efectuó con Kid Sotolongo al que puso horizontal sobre la lona en el cuarto round, esto sucedió el 10 de Febrero del pasado año. En la próxima pelea dió de ventaja a Angel Diaz, excampeón feather de Cuba, diez libras y lo noqueó en el séptimo round.

Chocolate fué traído a los Estados Unidos el pasado 25 de junio con un record profesional de 21 peleas ganadas todos por K. O. Su manager lo ofrecía a todos los promotores para pelearlo por lo que ellos buenamente quisieran dar, y finalmente Eddie Lawson, de Mitchell Field, lo puso en un semifinal con Eddie Enos quien nunca había sido noqueado, pero Chocolate lo acostó sobre el encerado en el tercer round. Peleó con Nick de Salvo la próxima semana y cuando tiró a de Salvo por el conteo de diez en el séptimo round, se hizo la luz alrededor suyo.

Su primer star bout tuvo lugar en Mitchell Field contra Johnny Green. Johnny besó la lona nueve veces y la última vez, que fué en el cuarto round, fué para no levantarse. La arena de St. Nicholas Rink le ofreció un bout con Sammy Tisch, Septiembre 17. Chocolate le ganó la decisión y comenzó desde ese momento a actuar en el gran circuito donde se gana buen dinero. El obtuvo el 10 por ciento de las taquillas, $470, que era mucho más dinero del que el había visto antes.

En Diciembre le llegó la época de las vacas gordas y en solo 17 días peleó tres veces ganando $7.000, una verdadera fortuna para comprarle regalos de pascuas a toda la familia. Ahora cuando regrese ha de pelear con La Barba ó Bushy Graham, teniendo ofertas de otras peleas en todo el país. Por todo Kid Chocolate ha peleado 137 veces, ganando de ellos 116 por knockouts, 20 por decisión y una tablas. Si puede mantenerse en esta forma, la fama del pequeño Kid Chocolate pasará a la historia como ha pasado la del primitivo Little Chocolate.

Los Tigres del Atlético le Rompieron el Invicto al Five del Habana Yacht Club

Jugando brillantemente en los últimos momentos del game, el quinteto del Glorioso Anaranjado pudo anexarse el triunfo.—Emilio Díaz ganó el match con dos grandes canastas.—Magnífico trabajo de Bernardino, Garrido y Sevilla

Los que se quedaron ayer en sus casas pensando que el five del Habana Yacht Club se apuntaría un nuevo triunfo al enfrentarse con los Tigres del Atlético perdieron la oportunidad de presenciar un interesante match de basket ball, y de paso, una hermosa victoria de los players, de Joe Rodríguez Knight, los que jugando brillantemente en la segunda parte del game, supieron reducir la ventaja adquirida por sus contrarios, ganando el juego con score de 26 por 24.

Fué un triunfo inesperado, pero muy merecido, ya que los Tigres no perdieron nunca el almidón, y jugaron siempre con entusiasmo, esperando que la oportunidad les brindase un chance de ganar el game.

Durante todo el primer half se vieron perseguidos por la mala suerte, y aparte de fallar infinidad de canastas y tiradas libres que les hubieran proporcionado algunos puntos, tuvieron la desgracia de que el Yatch se mostró muy efectivo en sus tiradas al goal, al extremo de que Recio y Elisin se anotaron algunas canastas de las llamadas "inalámbricas"; esas que son tiradas desde el midcourt y que entran sin tocar apenas la net, y eso les costó perder el half con score de 13 por 7.

Pero al iniciarse el segundo tiempo los boys del Glorioso trabajaron con más efectividad, y lograron un bonito ataque que les permitió ponerse a dos puntos de diferencia de sus rivales, 13 por 11. Entonces conectó Ignacio Morales uno de sus cuatro goals de la noche y el score se puso 15 por 11, pero al encentrar Bernardino su tercer goal del game, la diferencia volvió a ser de dos puntos.

Con el goal del empate en sus manos, falló Roselló una preciosa canasta debajo del goal, y ello desalmidonó un poco a sus compañeros. El Yatch se aprovechó de esa oportunidad y empleando buenas combinaciones logró disparar los goals suficientes para ponerse 19 por 13.

Pronto empero, volvieron los Tigres al ataque, y al conectar Emilito Díaz y Mariano Garrido distintas canastas desde la la línea de foul de su goal, el score se puso a 19 iguales. Conectan ambos teams tiradas libres, y el empate pasa a ser en 20 puntos.

Entonces se anotó Ignacio Morales un magnífico goal desde el medio del floor y dió a su team la ventaja, pero los Tigres no desmayaron en su empeño, y después de iniciar un brillantusimo ataque hacia su goal, lograron anotar las canastas necesarias para salir airosos, 26 por 24.

Emilito Díaz fué el verdadero héroe de ese rally final, pues metió dos canastas de Liga Grande en los últimos minutos del juego, una de ellas, la psocológica, cuando solamente faltaba un minuto para terminarse el game, estando el Yacht al frente en el score 24 por 23.

Esa canasta fué tirada con mucha seguridad por el joven forward de los Tigres, algo verdaderamente extraño en un player junior que, en esos momentos tan terribles del game, hubiese estado sumamente nervioso.

El Atlético gardeó mucho y bien en las postrimerías del match y no permitió que sus fuertes rivales tuviesen mucho tiempo la bola en sus manos. Bernardino y Mariano Garrido estuvieron admirables en el departamento del pase y Sevilla lució a envidiable altura en el guarding, al contener con extraordinaria habilidad varios rallies iniciados por Eddy García.

El juego, en general, fué excelente y aunque es lo cierto que el Yacht jugó menos que otras veces, mostrando un poco débil en el guarding, nadie podrá negar que el Atlético trabajó con mucho entusiasmo su triunfo y jugó siempre con interés, sin perder un solo instante la esperanza de ganar.

Fué un juego de mucha emoción en los últimos momentos, y ofreció a los fanáticos la oportunidad de comprobar lo que dijimos en una crónica que publicamos hace días: que el Atlético estaba muy mejorado en esta vuelta y que sin ser candidato fuerte al triunfo, tendríamos que contarlo en la hora de hacer cálculos sobre el resultado de los games.

GALI.

ATLETICO.	Fig.	Fog.	FC.
Garrido, F.	1	1	3
Díaz, F.	4	1	3
Roselló, C.	2	2	3
Rodríguez, G.	3	0	3
Sevilla, G.	0	0	2
Rojas, F.	1	0	2
Alfonso, C.	0	0	0
Totales	11	4	16

HABANA Y. CLUB.	Fig.	Fog.	FC.
E. Argüelles, F.	2	1	4
Morales, F.	4	3	1
Recio, C.	1	1	2
Argüelles, G.	0	1	4
García, G.	2	0	3
Giménez, G.	0	0	2
Calvo, G.	0	0	0
Herrera, F.	0	0	0
Totales	9	6	16

Atético: 26; Yacht: 24.

EN LA PROXIMA TEMPORADA DE BASE BALL HABRA MUCHOS CAMBIOS DE LOS PLAYERS QUE JUEGAN EN EL DIAMANTE

No ha habido nunca un Campeonato como el que se avecina en el que se hayan registrado tantos cambios de posiciones entre los hombres que juegan en las bases.—Lo dice McGraw y Bush

(Por Briand Bell, Cronista deportivo de la Associated Press)

NUEVA YORK, Enero 14. AP.—Media docena o cosa así de infielders de las Mayores malgastarán una porción de tiempo buscando sus guantes, por la fuerza de la costumbre, en el sitio del short stop cuando debieran hacerlo en tercera, o viceversa, porque en los campos de entrenamiento esta primavera jugadores ya veteranos, se tornarán en novicios teniendo que aprender nuevas posiciones.

No ha habido nunca una temporada que haya traído consigo tantos cambios en el infield y en esta era de base ball altamente especializado no es tan fácil como la gente se imagina el decirle a un tercera: "Juegue usted short stop", o comunicarle al short como quien no quiere la cosa: "Cambie usted para tercera".

El short que tenga que jugar tercera o el tercera que se vea obligado a aprender todas las triquiñuelas propias de un buen short, no tendrán tiempo de descansar cuando suene la corneta llamando a las armas a los peloteros.

John J. Mc Graw, un gran infielder en su día, y el mejor jugador de su edad en ambas ligas, fué invitado a expresar su opinión acerca del asunto.

Si un jugador es un buen short sotp, ¿puede suponerse que sea también un buen tercera?—le preguntaron antes de embarcarse para la Habana en una discusión general sobre pelota.

El gran tercera de los Orioles de Baltimore no vaciló en contestar rápidamente:

—No; agregando: las dos posiciones son muy diferentes. Ambas reciben por supuesto una partida de rollers y tiran la pelota a primera o a otra de las bases después de cogerla; pero en el fildear de las mayores la cosa no es tan sencilla como todo eso. Un tercera, por ejemplo, debe ser apto en entrar corriendo velozmente a coger pelotas bateadas lentamente y levantándolas con una mano tirar a primera sin titubeos. El short stop no tiene este problema; pero si se ve confrontado por otros que el tercera no tiene que resolver. En tesis general y sin referirme a ningún caso individual creo poder afirmar que si un jugador no sabe jugar short no sabrá jugar tercera."

Donie Bush, manager de los Piratas, uno de los mejores short stops que el juego ha conocido, se mostró de acuerdo con Mc Graw en términos generales y añadió unas palabras respecto a las dificultades de jugar en el punto intermedio entre segunda y tercera.

"El que no haya podido alcanzar éxito en tercera verá que no se muda a ningún lecho de rosas al trasladarse al short" dijo en una charla con varios amigos en la reunión de la Liga Nacional.

Ambos managers, empero, discutían el caso de jugadores no probados en las Mayores, mientras que los cambios de posición a que se ha aludido, si se presta creencia a rumores invernales, se refieren a estrellas ya fijas en el firmamento del base ball, que probablemente pudieran jugar en cualquier posición si dedicasen con buena voluntad su inteligencia y sus músculos a esa tarea.

Los Yankees de Nueva York piensan llevar a Koenig de short a tercera. Washington haga tal vez lo contrario con Ossie Bluege que irá de tercera a short. Los Piratas sustituirán a Glenn Wright con Pie Traynor en el short si descubren una buena tercera y Dave Bancroft acaso cubra la tercera del Brooklyn dejando a Wright en plena posesión del short.

El manager Stanley Harris, segunda estrella del Washington, puede que juegue tercera en el Detroit, porque tiene una gran segunda en Gehringer. Los Indios de Cleveland al parecer están decididos a cambiar a Joey Sewell de short a tercera.

Connie Mack tiene la oportunidad de poner a tres jugadores en casi cualquier lugar que le parezca. Jimmie Fox, un catcher, Ossie Orwoll, un pitcher, y Jimmy Dykes, un infielder que sirve para cualquier puesto, componen el privilegiado terceto, pues todos y cada uno de ellos pueden jugar en la posición que mejor convenga a su manager.

GEORGE UHLE FIRMO YA

DETROIT, enero 14. (AP) George Uhle lanzador derecho que vino del Cleveland en un trato que envía a Jack Tavener, infielder y Ken Holloway, pitcher de ese club presentó hoy su contrato firmado para 1929 al presidente del Detroit Frank J. Navin.

Paulino Uzcudun está de Nuevo en New York y con ganas de pelear

Declaró que está dispuesto a enfrentarse en la semifinal del torneo con Heeney

NUEVA YORK, Enero 14 (AP.)—Paulino Uzcudum campeón de peso completo de Europa regresó hoy a ésta después de defender con éxito ese título en un encuentro con Jack Renault, el canadiense, en Cali, república de Colombia y dijo al llegar que estaba dispuesto a pelear con Tom Heeney en la semifinal del torneo de eliminación pendiente en cuanto pudiera concertarse el match.

El saltarín vascongado escogió a Young Stribbling, duro trompeador de Georgia para derrotar a Sharkey y cifra grandes esperanzas en que Dempsey retorne al ring y se las vea con él en un desafío por el título vacado por Tunney.

Uzcudun se enteró de la muerte de Rickard por inalámbrico y consternado por la noticia manifestó que el boxeo había sufrido un "gran golpe" Jonny Urban, de Pittsburgh, Clem Johnson "sparring partner" de color junto con el manager del español acompañaban a éste.

Hoy saldrá para Miami el sustituto de Tex Rickard en el Garden

Se unirá a Dempsey para ultimar los preparativos del bout Sharkey-Stribbling

NUEVA YORK, Enero, 14 (AP.)—Wiliam F. Carey, la nueva figura del Madison Square Garden saldrá mañana por la noche para Miami para ocuparse con Dempsey de la promoción del bout Sharkey Stribling. Lionel Levy, arquitecto del Garden salió hoy para el Sur a fin de ultimar detalles para alojar a 40.000 espectadores en la Arena del Kenneu Club.

La partida de Carey y de Levy inicia el éxodo hacia el Sur de los especialistas del Garden. Empleados de taquilla y contaduría, oficinistas del departamento de contabilidad, secretarios y otros seguirán saliendo casi a diario en la semana entrante. Los contendientes piensan empezar su entrenamiento en Miami Beach o sus alrededores el primero de Febrero.

Hoy llegaron al Garden los primeros pedidos de localidades que ascendieron a 400 de ellas. El mayor fué de 30 asientos de ringside para Cleveland. Los precios serán de $5 a $25.

Boxeo en Camagüey

El próximo sábado peleará en la Arena Camagüey (Camagüey) el boxeador Anisio Orbeta con Juan Cepero, ambos del peso ligero, en el star bout del programa que se prepara esa noche.

Young Granados vs Víctor Ferrand el sábado en A. Colón

Segundo programa de la Sports Promoters de la temporada de 1929 a base de gran star bout

Con verdadero placer ha sido recibida por los fanáticos cubanos la noticia de que la Cuban Sports Promoters ofrecerá el próximo sábado en la Arena Colón su segundo programa de la temporada boxística de 1929, brindando a los deportistas cubanos la oportunidad de ver por segunda vez en un ring criollo a Víctor Ferrand, campeón español y el boxeador que comparte con Kid Chocolate las mayores simpatías del público.

La Cuban Sports Promoters ha contratado para la segunda pelea de Víctor Ferrand a Young Granados, el muchacho de Bill Rogers que diera en la Habana una magnífica pelea contra Black Bill, cuando el Bombón de Chocolate estaba en el pináculo de su fama. Esto prueba hasta la saciedad que la Cuban Sports Promoters está decidida a ofrecer buen boxeo y a ponerle a Ferrand los más fuertes contrarios que puedan ser hallados.

Conociendo el interés del público por ver una pelea entre Víctor Ferrand y Quintanita, nuestro compañero Adolfo Font, match maker de la Cuban Sports Promoters, intentó firmar la pelea del campeón español y el más sobresaliente boxeador del peso mínimo en la actual temporada, pero encontró serios obstáculos para el logro de sus deseos y entonces, ante la imposibilidad de firmar a Quintanita, contrató por cable a Granados, quien probablemente llegará hoy a la Habana.

Muy lógicas fueron las razones apuntadas por Luis Felipe Gutiérrez, el caballeroso sportsman y astuto manager para no firmar la pelea entre Ferrand y Quintanita. Pincho, que tiene actualmente bajo sus órdenes a Quintanita y que lo está preparando para llevarlo a los Estados Unidos junto con Kid Chocolate, estima que aun su nuevo muchacho no está en condiciones de subir a un ring contra un adversario como Ferrand y ofrecer un encuentro digno del público, y por esto decidió esperar un poco de tiempo, hasta que Quintanita esté en su top form y entonces suba al ring dispuesto a poner punto final a todas las glorias del valiente catalán.

Todo esto demuestra la pureza que existe actualmente en nuestro boxeo. Si el público pedía la pelea entre Quintanita y Ferrand, posiblemente otros promotores y otros managers que no fueran la Cuban Sports Promoters y Pincho Gutiérrez hubieran matcheado ese encuentro y los fanáticos hubieran satisfecho (?) sus deseos, viendo como el campeón español vencía fácilmente a Quintanita. Mas, este no es el negocio de la Cuban Sports Promoters ni de Pincho Gutiérrez. Este es un manager en toda la extensión de la palabra, que cuando envía a un muchacho suyo a una pelea lo hace cuando éste está en su mejor forma y tiene probabilidades de vencer, no exponiéndolo a ser derrotado en absurdos y mal combinados matches. Y la Cuban Promoters tiene por norma la más acrisolada honradez y su deseo es que los bouts que ella ofrezca al público sean combates llenos de interés, desde el comienzo hasta el fin, sin que ningún boxeador vaya de "cinch" ni el contrario de paloma.

KID WILLIAMS LE GANO A BOB GARCIA POR LA DECISION DE LOS JUECES

BALTIMORE, enero 14. (AP) Kid Williams, ex-campeón de peso bantam, que trata de resurgir como peso ligero ganó una reñida pelea por decisión muy disputada contra Bob García en su encuentro a diez rounds que tuvo lugar esta noche aquí.

FALLECIO LA MADRE DE DOS TURFMEN CONOCIDOS

PARIS, enero 14. (AP) La madre de dos de los principales turfmen de Francia, Arthur y Edmon Veil-Picard falleció hoy a la edad de 102 años. Arthur que cuenta 80 se vió impedido por un fuerte catarro de presenciar la victoria de su yegua La Fleur en el Gran Prix de Montecarlo el domingo pasado.

M.E.C.D. 2016

Gran Interés por el Próximo Match de Barcelona y Deportivo Español

BALOMPIE EN ESPAÑA

MUCHO ENTUSIASMO PARA LOS PROXIMOS ENCUENTROS

MADRID, enero 14. AP.—Con motivo de los próximos juegos que se celebrarán en opción al Campeonato Nacional de España, se advierte mucho entusiasmo entre los fanáticos del futbol. En las peñas balompédicas no se habla más que de los juegos del domingo de las semi-finales.

Se comenta vivamente la suerte del Real Madrid en los últimos partidos y relacionado con esto son todas las conversaciones respecto al match que tendrá que jugar con el Athletic de Bilbao. Los técnicos son de opinión que el team de los "merengues" está flojo este año y que debe sucumbir ante los leones del Norte.

El encuentro de la emoción será el del Deportivo Español y Barcelona, el que se espera que resulte reñido como sucede todos los años, entre otras cosas, por la rivalidad de antaño que hay entre ambos onces. Tanto uno como el otro cuentan con gran cantidad de aficionados.

Las autoridades tomarán medidas a fin de evitar disturbios.

BARCELONA, enero 14. AP.—Se comenta mucho el encuentro de futbol celebrado ayer entre el Barcelona y el Sevilla. La mayoría de los fanáticos y periodistas elogian la actuación del equipo sevillano, que fué de gran estilo. También se conviene en que fueron derrotados por la poca precisión en los remates.

Crónica de Esgrima

ALMUERZO INTIMO

Los muchachos del Círculo de Esgrima Alesson celebraron un almuerzo íntimo, tan íntimo, que fué condición expresa no aceptar adhesiones particulares, ni darle publicidad anticipada al ágape, ajustándolo así al grupo de los alumnos de ese viejo y valioso baluarte esgrimístico.

¿Motivos del almuerzo? Una oportunidad más de cultivar esa sana confraternidad que es peculiar en la citada Asociación de Esgrima; reunirse alegremente, para festejar el inicio del nuevo año, junto a su Presidente y antiguo compañero, el doctor Viriato Gutiérrez; tributar un homenaje de admiración a los miembros del Círculo Alesson, que, de algúna manera, se han distinguido y han triunfado, en distintos aspectos de su vida, en el año de 1928, para así premiar sus éxitos y estimularlos en futuras empresas y en venideros arrestos.

Es esa una forma bella y enaltecedora que tienen los esgrimidores que se cobijan bajo la bandera roja y negra, para estrechar y vincular sus afectos; para afincar su amistad para robustecer su jovial y sincera camaradería.

Pasada la una de la tarde ya todos ocupaban la amplia mesa, colocada en mitad de la sala de armas; la presidencia, con el doctor Viriato Gutiérrez, teniendo a derecha e izquierda a los señores José León y David Alzcorbe; la Vicepresidencia, en frente, ocupando la parte central uno de los triunfadores, el doctor José Fernández Quiñones, y a su diestra y siniestra, el señor Edmundo Estrada y el profesor de la Sala, José Martínez Asensio. Después, aquí y allá, los doctores Ramiro Mañalich, Wifredo Brito, Gay Calbó, Tamargo, Ruiz, González, Lavín, Sansores, Ampudia; los señores Pedro y Antonio Herrera; Arenas, Costa, Prieto, Whismartch, Turró, Téllez, Espantoso, Gonzalo Roig, el profesor de armas señor Juan Penabella, Miguel León, Weliweld, Suárez, Messulam, Citarella, y ocupando una cabecera de la mesa, patriarcalmente, don Ramón Fernández, el viejo y querido administrador.

Don Manuel Palacios, el buen amigo de los gastrónomos, sirvió el menú, exquisito, y lo roció con vino que lleva su apellido, y que le valió la felicitación de los presentes, especialmente del Secretario de la Presidencia, que en eso de buen comer y mejor catar, es un maestro... El vino Palacios hizo que a la hora de terminar los postres, empezasen los brindis, efusivos, sinceros, pletóricos de inspiración. Mientras se hacía la digestión de los platos ofrecidos por "El Castillo de Farnés", se habló un rato.

Edmundo Estrada se levantó para leer unas cuartillas, que escribiera su otro "yo", ese "yo" que todos llevamos dentro del alma y del espíritu.

David Alzcorbe, en breves palabras, delineó los motivos de aquel almuerzo.

Pepe León, ese Camilo de Lohengrin, sutil, irónico y oportuno, leyó unas cuartillas que tuvieron la habilidad de mantener vivo el interés de los que le escuchábamos. Hizo una agudísima conjugación del verbo "viratear", tan de actualidad; y finalizó pronunciando un corto discurso, sentidísimo, que sirvió para anteponerlo a la entrega de un valioso estuche de cirugía, que sus compañeros de esgrima dieron como regalo, al doctor José Fernández Quiñones, recientemente graduado en medicina, y que por su constancia, su laboriosidad y su esfuerzo tesonero en pro de un mejoramiento intelectual, es merecedor a que el éxito corone sus afanes.

Levantóse después el doctor Viriato Gutiérrez, y en su calidad de Presidente del Círculo de Esgrima Alesson, elogió a aquella cordial camaradería de sus componentes, no reservándose en calificar de "segundo hogar" la vetusta sala de armas que, desde hace tantos años, cobija a un grupo sincero de amigos, prestos a gozar y a sufrir, los triunfos y los reveses de sus camaradas, no alejándose, al través de la vida, sino más bien, uniéndose más y manteniendo el rincón, testigo mudo de las ilusiones de sus juventudes y de las realidades en los años de sana madurez... Finalizó elogiando y felicitando al doctor José Fernández Quiñones, por haber arribado, victorioso, con su barca de ensueños, a la orilla donde ríe la felicidad y el triunfo, asegurándole que por lo que significaba como ejemplo vivo para la juventud cubana que lucha honradamente por un justo mejoramiento, era digno del apoyo de todos para continuar su triunfal carrera...

El Dr. Tamargo, entonó después un bello brindis, a lo que es el Círculo de Esgrima Alesson: fragua de caballeros, donde el espíritu se funde con el calor del más puro honor.

Así terminó la bella fiesta, en la que no faltó, en los labios de José León y en el corazón de todos sus compañeros, un recuerdo sentido para cuatro ausentes queridos: Enrique Naya y José Manuel González Prendes, que allá por tierras de Europa, sentirán la nostalgia de sus hermanos espirituales; y para Ricardo Rivero, el bueno de Riverito, que con Juan Saaverio, se fué al más allá, para dejar vacíos eternos en las filas "alessonianas".

AIZ.

ACIDURINA

ANTIRREUMATICO, ANALGESICO, ANTISEPTICO Y ELIMINADOR DEL ACIDO URICO.-

INDICADO EN EL TRATAMIENTO DE LOS REUMATISMOS ARTICULAR Y CRONICO.-

EN LA DIATESIS URICA, ARENILLAS, GOTA ETC. ETC.

LABORATORIOS DEL DR. A. C. BOSQUE

TEJADILLO 36.

El Clásico Encuentro de Foot Ball Entre los Elevens del Ejército y Marina Será Reñido

Aunque muchos crean que el Ejército está este año en magníficas condiciones, y lo consideren favorito, puede asegurarse que no existe tal superioridad.—La Marina estará en forma y luchará duro por el triunfo

El anunciado encuentro de foot ball de los elevens del Ejército y la Marina ha de resultar un acontecimiento deportivo de Liga Grande. Todo el mundo está haciendo grandes preparativos para presenciarlo, y eso parece asegurar desde ahora, que, al efectuarse el game, tendremos en el Stadium de los Caribes una concurrencia extraordinaria.

El choque merece realmente el interés grande que ha despertado. Se trata de la decisión, por 129, de la superioridad deportiva entre dos equipos representativos de nuestras fuerzas armadas, y eso es suficiente para que tengamos la seguridad de que los dos teams ofrecerán ese día sus mejores performances.

Este juego ha despertado siempre vivo interés en los Estados Unidos, y aunque hace dos años que no se efectúa, debido al rompimiento de relaciones que hubo entre Army y Navy, las fanáticos del gridiron lo siguen pidiendo a gritos, y ya se están dando los pasos necesarios para que dicho game sea agregado al schedule de ambas entidades para 1930.

En Cuba tenemos la suerte de que nuestro Ejército marcha perfectamente con la Marina, y eso nos facilita la oportunidad de presenciar anualmente este choque clásico de foot ball. El año pasado se ofreció el primero de la serie, y el lunes 28, día de fiesta Nacional por conmemorarse el natalicio de José Martí, se ofrecerá el segundo, esperándose por todos que supere deportiva y socialmente al anterior.

El Teniente Reina, uno de los más decididos batalladores en pro de estos games anuales entre el Ejército y la Marina, está trabajando con verdadero entusiasmo en la organización de éste de 1929, y según le oímos afirmar el otro día, los que concurran al Stadium para presenciarlo, tendrán motivos sobrados para sentirse satisfechos.

Por la parte artística no tendrán los fanáticos oportunidad de quejarse. El Stadium será bellamente decorado con banderas de todos los clubs conocidos, con las del Ejército y de la Marina y con banderas cubanas. Asistirá el honorable señor Presidente de la República, así como senadores, representantes, Jefes del Ejército y Marina, Alcalde de la Habana, y otras figuras de relieve en nuestro mundo político. Los atletas de diferentes sociedades ofrecerán los mejores cheers de su repertorio, y mientras dure el game las bandas de ambas fuerzas armadas obsequiarán al público con escogidos trozos de música.

Antes de iniciarse el game, habrá un pequeño desfile ante la tribuna presidencial. Primero saldrán los distintas evoluciones en el medio del terreno, y después irán los players del team, que harán en el centro del field la letra E, inicial de la palabra ejército. Seguidamente saldrán al campo los cadetes de la Marina, precedidos por una banda de música, y realizarán otros ejercicios y cuando hayan terminado, harán su aparición los jugadores de la Marina, que dirigirán sus pasos hacia el centro del field, para hacer allí la letra M, inicial de la palabra Marina.

Una vez terminada esta ceremonia, las madrinas de ambos equipos, que serán las señoras de los jefes del Ejército y Marina, cambiarán ramos de flores, y a continuación el Presidente de la República lanzará la bola hacia el terreno, para dar comienzo al game.

Formados los dos elevens, el referee del choque, que será seguramente Carlitos Montero, dará la voz de "¡play!" y segundos después se realizará el kick off inicial que pondrá en acción a dos de nuestros mejores elevens de foot ball.

La Marina, perfectamente preparada por el teniente Reina, conar terreno desde temprano, y para tando con una línea respetable y un back field excelente, tratarj de gaello realizará continuos rushes en tanto que el Ejército, preparado eficientemente por Yeyo Adán, hará grandes esfuerzos para impedir el avance de sus peligrosos rivales.

El choque será reñido, y aunque muchos creen actualmente que el Ejército está lo suficientemente preparado para anotarse una fácil victoria, es lo cierto, que se encontrarán con un team muy equilibrado, de mucho amor propio, que estará listo para repetir su hazaña de 1928, cuando jugando constantemente a la ofensiva, barrió fácilmente con su adversarios y se adjudicó el triunfo con score de 19x0.

Tópicos Futbolísticos

A Cargo de Peter

FUTBOL EN MEXICO

Domingo 6 de enero de 1929. Como entremés, en espera del equipo "Sabaria", que en este día debía debutar, según informes que teníamos del señor Stanley, promotor, se organizó a últimos de la semana, un encuentro entre el equipo de la compañía de Luz y Fuerza y los Reales, qué al mismo tiempo serviría para adjudicarse un troféo, que desde hace años tienen pendiente por empate. Pero, como sucede casi siempre, estos desempates resultan en extremo laboriosos, y de nuevo quedó pendiente; pues el juego resultó igualado a dos tantos.

El encuentro, en el primer tiempo, fué de gran dureza, y el árbitro señor Mainou, tuvo que estar pitando sin cesar, para que el juego no se saliera de los límites legales; y aún así, creo se quedó corto, pues debía haber castigado un poquito más, tanto juego por el hombre y no por el balón, lo que fué causa de que resultaran lastimados dos jugadores y quién sabe lo que hubiera ocurrido, de no haber amonestado el juez a los veintidos jugadores al empezar la segunda parte.

Los jugadores no tuvieron más remedio que jugar limpio y demostraron que sabían hacerlo, pues en toda la final, no se cometieron más de tres o cuatro foulds en conjunto, y todos casuales: es decir sin mala intención.

Vimos jugar a Foot-ball limpio y espectacular, sucediéndose algunas jugadas de singular mérito, en las que intervinieron con gran fortuna los guardametas de ambos teams, que anularon jugadas de inminente peligro para sus puertas.

Pero lo mejor será explicar como se anotaron los cuatros goals.

Llevamos veinte minutos de juego y Pepe Ruiz, en un ataque en que intervino toda la delantera mexicana, empalma sobre la marcha, un tiro, desde veinte metros, que resulta un verdadero disparo raso, que se introduce hasta las redes, junto al poste derecho. Urreaga, por su excesiva altura, tardó más en llegar al suelo, con las manos, que el balón en morir en las redes El inconveniente de los porteros gigantes. Lo que ganan en juego alto, lo pierden en rapidez para el plongeón bajo.

Empieza de nuevo el juego, y el "España", ya hilvana alguna jugada de conjunto, que logra arrancar aplausos y vemos van por buen camino para el desquite. Este no se hace de esperar, y en una jugada valiente de Saro, exterior derecho—, logra burlar al medio ala, y arranca junto a la línea de toque, hasta muy cerca del corner; centra alto y pasado, al tiempo que se le echa encima una defensa, y el balón pasa de largo por el marco sin que Pauler, pueda atenazarlo con un salto formidable. Pinilla, corre para evitar que salga a Kick, y desde la misma raya, lo devuelve templado a media altura, metiéndole la cabeza Pría cadet, con la oportunidad presisa de elevarlo en la red. (Una gran ovación al muchacho y abrazos de los tres jugadores que intervinieron en el goal tan ansiado).

El "España", se anima, y recobra en parte el juego de los días de gala, dibujando jugadas de gran mérito, pero que no dan el resultado apetecido por haber dos veteranos que tienen el santo de cara y anulan todo lo que viene por delante.

Para colmo de desdicha, Chacón, medio izquierdo español, en un momento de peligro para su puerta, toca el balón con las manos, sin atenuantes, en el área fatal, y aún reconociendo que fué sin intención, no hay más remedio que señalarlo, pues destrozó una buena jugada contraria. Se encarga del remate, el delantero centro— jugador de Uruguay—, y tira bajo y fuerte por el lado derecho, y Urreaga no tiene tiempo ni de agacharse.

Faltan veinte minutos para terminar, y este tanto, pesa mucho en este juego, en que se derrocha entusiasmo por ambas partes.

Llega la jugada que puede dar el empate: Pinilla, sirve adelantado a Suárez, que se descuelga a todo gás, y a cinco metros, suelta un tiro a media altura, por el lado izquierdo, que Pauler, repele en corto enganchándolo de nuevo Suárez, sobre la inercia, queriéndolo colocar esta vez flojo y alto por el mismo lado,—está a dos pasos del arco—, pero Pauler, con gran vista y fortuna le arrebata el esférico en el aire, quiebra al jugador, y lo despide limpio a medio campo. (Ovación frenética y rotura de todo nuestro aparato nervioso).

Cachorro, recibe un pase raso y fuerte de Poncela, por el centro. Lo deja pasar, y sprinta tras el balón, con toda su alma, rebasando a toda la defensa. Pauler, ni se lo piensa: sale, dá la estirada, y con el puño repele el balón hasta fuera del área grande, pero como la puerta queda desamparada Pría cadet, aprovecha la coyuntura, y desde lejos manda el balón rápido, por el lado izquierdo, consiguiendo el empate a dos. (Al muchacho, que dicho de paso, es muy joven, hoy lo colocaron en el primer equipo, lo levantan en brazos sus compañeros muertos de alegría.)

Por fin silba el señor Mainou, al tiempo que Pepe Ruiz, recibe un precioso pase, que manda rápido a la puerta española, bloca el portero, se le escapa la pelota, y entra. El público reclama el tanto, pero el árbitro, no accede, pues había silbado con anterioridad a la jugada.

Jugaron por el "España": Urreaga, Quintana, Poncela, Chacón, Saro, Pría 2, Noriega, Suárez y Pinilla.

"Necaxa": Pauler, Blanco, Jordán, Crowle, López, González, Germán, "El Chileno", Ruiz, Mardón y Ramírez.

México 7 de enero de 1929. "Levantino".

CASINO

Comida y Baile Todas las Noches

El Casino Nacional rivaliza en hermosura, belleza y ambiente de distinción con los lugares similares de la Costa Azul.

Los jueves, sábados y domingos durante la temporada, se servirá una "table d'hotel" a cinco pesos el cubierto.

También habrá servicio a la carta.

Las demás noches de la semana la comida será solamente a la carta.

RULETA — BACCARAT — Y OTROS JUEGOS

Baile con la orquesta de Earl Carpenter, procedente de "Good News" uno de los últimos éxitos musicales de New York, alternando con la cubana del profesor Justo Azpiazu.

PARA RESERVAR MESAS, TELEFONO FO-7420

NACIONAL

RESULTADOS DE LAS CARRERAS DE AYER

Dia 30 Enero 14 1929 — Tiempo nublado — Pista pesada

414 Oriental Park — PRIMERA CARRERA—6 Furlongs — 4YO&Up — Purse $800 Claiming

Ind	Horses	W	PP	St	¼	½	¾	Str	Fin	Jockeys	O	C
(403)	Girasol	112b	1	3		$4^{1½}$	2½	$2^{1½}$	1^{hd}	R Townrow	3	3½
(401)	Captain Devil	112b	2	2		1½	1½	1^{1}	2^{4}	C Krtsinger	3	3
304	Provost	*104b	4	6		6^{4}	$5^{1½}$	3^{1}	3^{4}	J OMalley	8	8
311	Com. Cahill	108	5	11		7^{1}	6^{4}	4^{3}	4^{hd}	A Robe'son	5	5
400^{3}	Best Spade	*99	6	4		2^{nk}	4½	5^{hd}	5^{8}	J H Rice	8	8
—	Genial	110b	12	10		9^{hd}	9^{2}	7^{2}	$6^{1½}$	J Thomas	10	10
377	Complication	112	3	1		5^{1}	3^{1}	6^{3}	7^{hd}	Hainsworth	3½	3
393	May Bar	105b	11	5		8^{3}	7^{2}	8^{3}	8^{hd}	H Flowers	30	20
† 388	Sir Glen	*105	7	7		$3^{1½}$	8½	10^{5}	9^{2}	J Scurlock	15	15
† 371	War Grail	*101b	8	12		11^{4}	10^{1}	9^{hd}	10^{5}	J Shelton	10	10
† 401	Captain Jack	*103	9	8		12	12	12	11^{3}	F Smock	50	50
337	Azov	108	10	9		10^{1}	11^{2}	11^{4}	12	C Landolt	15	15

P 2:31 Off 2:31 Time 25 51 2-5 1:19

Premio para el ganador: $625.—Propietario: F. Byer, jaca de 4 años, Dozer-Contention.—Arrancada buena.—Ganador bajo el látigo.—Place fácil.—Girasol respondió con entereza y duró más que Captain Devil en los saltos finales. Este último corrió refrenado en las primeras etapas, pero se cansó al final. Provost hizo una buena carrera. Commissioner Cahill cerró bastante terreno. Complication no tuvo excusas. Best Spade se cansó. Girasol $15.20 9.20 5.20. Captain Devil $5.20 3.00. Provost $7.20.

415 Oriental Park — SEGUNDA CARRERA—1 Mile & 50 Yards 3YO&Up Maidens Claim — Purse $800

Ind	Horses	W	PP	St	¼	½	¾	Str	Fin	Jockeys	O	C
393	Persimmon Pie	110b	1	1	3^{1}	1^{nk}	1½	1^{1}	1no	C Krtsinger	6-5	6-5
401	Forefather	*105	5	3	1^{hd}	2^{2}	2^{1}	2½	2½	M Knight	2	2
399	Epigram	*100	6	2	4^{2}	3^{1}	3^{5}	3^{5}	3^{10}	J Shelton	3½	3½
333	Frank Keane	*99	2	6	5½	5^{4}	4^{2}	4^{2}	4^{3}	R Warner	15	10
413	Larapin	*105b	3	4	2½	4½	5^{4}	5^{4}	5^{2}	G White	6	6
387	Walpole	*105b	7	5	6^{4}	6^{3}	6^{3}	$6^{1½}$	6½	J H Rice	20	20
394	Ambition	105b	4	7	7	7	7	7	7	A Robe'son	5	5

P 2:55 Off 2:56 Time 25 52 1:21 1:51 1-5 1:55 4-5

Premio para el ganador $625.—Propietario: R. Whitney, jaca de 5 años, Persimmon's Pride-Dorcas.—Arrancada buena.—Ganador bajo el látigo.—Place lo mismo.—Persimmon Pie resistió todos los retos y Kurtsinger superó a Knight. Forefather fué factor prominente desde la arrancada y cerró valientemente bajo fuerte presión. Epigram avanzó corajudamente por dentro y terminó fuerte. Frank Keane cerró algún terreno. Persimmon Pie $4.80 2.80 2.20. Forefather $3.00 2.80 Epigram $2.60.

416 Oriental Park — TERCERA CARRERA—1 and 1-16 Miles — 3YO&Up — Purse $800 Claiming

Ind	Horses	W	PP	St	¼	½	¾	Str	Fin	Jockeys	O	C
344	Street Liz	*102	5	6	6	6	3^{hd}	2½	1^{3}	G White	6	5
409	Royal Spring	112	6	1	$1^{1½}$	1^{3}	1^{3}	$1^{1½}$	2^{1}	P Haines	6	6
349^{3}	Warfield	112b	1	4	4^{2}	4^{1}	4^{4}	4^{4}	3^{hd}	A Robe'son	4-5	4-5
399^{3}	Jimma	*102	4	3	$2^{1½}$	2^{2}	$2^{1½}$	3^{1}	4^{8}	J H Rice	3	3
399	My Destination	*107	2	5	5^{8}	5^{3}	6	5^{5}	5^{10}	J Shelton	15	12
——	Neptune	*107b	3	2	3^{4}	3½	5½	6	6	J Long	5	6

P 3:19 Off 3:20 Time 26 52 4-5 1:21 2-5 1:50 3 5 1:58 2-5

Premio para el ganador: $625.—Propietario: L. Gentry, yegua de 6 años, Everest-Marion Roberts.—Arrancada buena.—Ganador bajo el látigo.—Place lo mismo.—Street Liz correspondió al castigo de su jinete, sometió a Royal Spring, y se alejaba al final. Royal Spring partió con buena velocidad pero se debilitó. Warfield corrió mediocremente y no tuvo excusas. Neptune se paró. Street Liz $16.20 46.40 3.20. Royal Spring $7.20 4.20. Warfield $2.40.

417 Oriental Park — CUARTA CARRERA—1 and 1-16 Miles — 3YO&Up — Purse $800 Claiming

Ind	Horses	W	PP	St	¼	½	¾	Str	Fin	Jockeys	O	C
386	Immernoch	*89b	1	2	1^{2}	$1^{1½}$	1½	1^{hd}	1^{nk}	C Hanauer	6-5	7-5
399	Richelieu	112b	8	3	5^{nk}	$4^{1½}$	4^{2}	3^{3}	2½	R Cheatham	8	8
399	Apopka	*102	7	5	$3^{1½}$	2^{1}	2^{3}	2^{1}	3^{2}	M Knight	6	6
361	Black & Yellow	109b	6	8	7^{5}	6^{hd}	5^{1}	4^{3}	4^{5}	O Pernia	15	12
387	Gee Eff Cee	112	5	4	6^{2}	5^{2}	6^{4}	5^{4}	5^{3}	C Krtsinger	5	5
311	Arden	112	4	6	4^{3}	7^{6}	7^{4}	7^{2}	6^{3}	A Robe'son	4	4
387	Golden Top	107	3	1	$2^{1½}$	3^{4}	3^{hd}	6^{2}	7^{4}	H Fisher	2½	2
369	Monarchist	112	2	7	8	8	8	8	8	L Hardy	20	20

P 3:44 Off 3:45 Time 26 52 1:20 3-5 1:50 2-5 1:57 3-5

Premio para el ganador: $625.—Propietario: H. Drennan, potranca de 3 años, Upset-Lady Britain.—Arrancada buena.—Ganador bajo el látigo.—Place lo mismo. Immernoch desplegó buena velocidad en el fango, se sostuvo con entereza delante, venció determinada oposición de Apopka y duró más que Richeliu al final. Black y Yellow cerró bastante terreno. Inmmernoch $5.80 3.40 3.00. Richeleu $9.60 5.40. Apopka $4.20.

418 Oriental Park — QUINTA CARRERA—1 and 1-16 Miles — 4YO&Up — Purse $800 Claiming

Ind	Horses	W	PP	St	¼	½	¾	Str	Fin	Jockeys	O	C
361	Parole II	*100b	4	5	3½	3^{4}	1^{1}	1^{4}	1^{5}	J Shelton	8	8
366	Nat Evens	110	1	1	$2^{1½}$	1^{nk}	2^{3}	$2^{1½}$	2^{1}	C Krtsinger	4	2½
(404)	Open Go Shut	*100	6	3	4^{2}	4^{1}	$4^{1½}$	4^{3}	3^{2}	G White	8-5	8-5
(308)	Viscose	112	2	2	1^{1}	2^{nk}	3½	3½	$4^{1½}$	T Burns	2	2
(381)	Misnomer	*102b	5	6	6	6	6	6	5^{2}	M Knight	2½	2½
386	Judge Caverly	110b	3	4	5^{4}	5^{4}	5^{4}	5½	6	J Thomas	8	8

P 4:11 Off 4:11 Time 25 3-5 51 2-5 1:20 1:47 2-5 1:54 1-5

Premio para el ganador: $625.—Propietario: V. H. Perry, jaca de 7 años, Setback-Bud.—Arrancada buena y rápida.—Ganador fácil.—Place bajo el látigo.—Parole II se coló pegado a la cerca al entrar en la recta y se alejó con velocidad en reserva. Nat Evens corrió bien y no tuvo excusas. Open Go Shut cerró una buena distancia. Viscose corrió refrenado en los tramos iniciales y después se cansó. Parole II $17.20 6.20 3.00. Nat Evens $4.00 3.00. Open Go Shut $2.60.

419 Oriental Park — SEXTA CARRERA—1 and 1-16 Miles — 3YO&Up — Purse $800 Claiming

Ind	Horses	W	PP	St	¼	½	¾	Str	Fin	Jockeys	O	C
369^{2}	Billy Doran	*104b	3	1	3^{hd}	2^{hd}	1^{3}	1^{5}	1^{5}	J OMalley	7-5	6-5
364^{3}	Gold Bells	*102	2	2	1½	1^{1}	2^{2}	2^{2}	2^{1}	S Hughes	3	3
404	Tom Hayes	*104b	1	7	7	4^{hd}	4^{3}	3^{5}	3^{10}	H Scurlock	4	4
413	Settee	*107b	7	5	5^{2}	5^{hd}	6^{5}	6^{10}	4^{4}	L Martin	30	3½
372	Trumpet Rock	*104b	4	3	$2^{1½}$	3½	3^{hd}	$4^{1½}$	5^{1}	J Shelton	12	13
213	K Solomns Seal	*107	6	6	6^{hd}	7	$5^{1½}$	5^{hd}	6^{15}	D Brice	3	3
382	Bray Annie	*102	5	4	4^{1}	6^{1}	7	7	7	M Knight	5	5

P 4:37 Off 4:40 Time 26 52 1-5 1:20 2-5 1:49 1-5 1:56 4-5

Premio para el ganador $625.—Propietario: J. H. Edwards, jaca de 4 años, Malamont-Evelyn Han.—Arrancada mala.—Ganador fácil.—Place bajo el látigo. Billy Doran se fué delante en la recta lejana, terminando con velocidad en reserva. Gold Bells factor prominente en la carrera, no tuvo excusas. Tom Hayes partió mal, cerrando bastante terreno. Settee hizo una carrera mediocre. Trumpet Rock se paró. Billy Doran $5.60 4.00 2.80. Gold Bells $8.00 3.80. Tom Hayes $2.80.

FRONTON JAI ALAI

Programa para la Función que se celebrará hoy, martes, 15, a las 8 y 15 p. m.

Primer Partido a 25 tantos. Aguiar y Mateo, blancos. contra Ferrer y Salazar, azules. A sacar ambos del cuadro 9 y medio.

Primera Quiniela a 6 tantos. Gárate, Aristondo, Osa, Eusebio, Alberdi y Hernando.

Segundo Partido a 30 tantos. Hernando y Eusebio, blancos, contra Osa y Abando. azules. A sacar ambos del cuadro 9 y medio.

Segunda Quiniela a 6 tantos. Guillermo, Hernandorena, Olazabal, Berrondo, Juaristi y Ugartechea.

Tercer Partido a 30 tantos. Olazabal y Guillermo, blancos contra Juaristi y Berrondo, azules. A sacar los primeros del cuadro 10 y los segundos del 8 y medio con ocho pelotas finas.

CARRERA DE UN INFANTIL

Gabriel Diaz, un joven corredor cubano de 18 años, realizará el próximo lunes 28 una interesantísima demostración de resistencia. A las siete y media de la mañana saldrá de la Estatua del General Antonio Maceo hacia Arroyo Arenas y tratará de recorrer la distancia lo más rápidamente posible, a fin de romper los records existentes y establecer uno nuevo.

PROBLEMAS DE BASKET BALL

Cuando un jugador de basket inicia un dribling ¿puede ejecutar primero un pivot, después del dribling y terminarlo haciendo pivot?

RESPUESTA

Indudablemente que sí, y el referee que cante eso como "walking" (caminando con la bola), no sabe una palabra de la materia. Desde el momento que está permitido el pivot y después dribling y el dribling y después pivot, las dos cosas pueden combinarse. Ahora bien, lo que no puede hacerse, por constituir un caminando con la bola, es: dribling, pivot y después dribling.

EL LLINAS SE ANOTO SU PRIMER TRIUNFO DE AÑO

El pasado domingo reapareció el team blanquinegro en los terrenos de Lawton Park, para contender en ellos con el fuerte team Estrellas de Ferro.

José Pérez el pitcher as del team Llinás fué enviado por mando del manager a ocupar el centro del diamante, cubriéndose éste de gloria al ganarle a las Estrellas con score de 7 por 2, en siete innings de lucha.

El lanzador blanquinegro, tuvo un día perfecto, su record fué éste: Ponchó a ocho hombres, le dieron tres hits y sólo obsequió con dos libres tránsitos a sus contrarios, y no solo esto bateó de 3-2 uno de ellos de tres esquinas, distinguiéronse también en uso de la majagua, J. Alonso con dos indiscutibles, Díaz que partió la bola por tres ocasiones, Lazcano con dos mameyazos.

Llinas B. B. C.	250 000 0—	7	9	3
E. de Ferro	000 020 0—	2	3	8

Los Muchachos del Disco Son Vencidos en Cárdenas Estando Picazo en el Box

En el noveno round sacaron los cangrejeros el juego del refrigerador telefónico, después de tener dos outs ligaron dos singles y un cuadrangular confeccionando un rally de cuatro carreras que les dió la victoria

El próximo pasado domingo y a las 6 y 20 de la mañana partió de la Estación Terminal hacia la Ciudad de Cárdenas, una excursión de más de 30 telefonistas, al frente de la cual iban los señores René Galvez y Octavio V. Diviñó, Presidente y Director respectivamente, del Cuban Telephone Club, Campeones Nacionales de base ball amateurs, con motivo del match de base ball que los telefonistas tenían que celebrar con los valientes jugadores del Club de esa localidad.

Llegamos a Cárdenas a las 10 y media de la mañana, siendo recibidos los excursionistas por el elemento oficial de The Cuban Telephone Company de esa localidad, siendo presidido por la inteligente señorita Trina Cappa, Supervisora de Tráfico de la Compañía y por el señor Fernando Roque, Jefe de la Planta.

De la Estación nos dirigimos al Hotel Europa, donde nos sirvieron un delicioso almuerzo.

A las 12 del día salimos en varias máquinas a recorrer la ciudad, haciendo una gran parada en el Museo, que es un orgullo para Cuba, pues contiene infinidad de objetos de un valor inapreciable. De este local salimos muy bien impresionados.

A la 1 y 15 de la tarde llegamos a los terrenos donde fueron recibidos los campeones con nutridos aplausos por la numerosa y selecta concurrencia que invadía los terrenos.

Después de practicar ambos teams, de ser cantadas al público las baterías y las reglas de terreno dió comienzo el juego que resultó interesantísimo, pues hubo necesidad de decidirlo en el noveno inning de una manera sensacional.

Durante el match se realizaron magníficas jugadas sobresaliendo las realizadas por los jóvenes Amaro y Mederos, principalmente las realizadas por este último en el center field, evitando más de un home run con sus engarzamientos acrobáticos. De los visitadores el único distinguido lo fué el joven García, que hacía su debut en el Cuban Telephone Club.

En el ataque fueron los héroes por el Cárdenas los players Martell, Arrieta y R. Pérez, que con su home run del noveno inning decidió el juego; del Cuban Telephone Club, todos batearon bien y oportuno, y únicamente así pudo el club anotarse 8 carreras pues los cardenense son excelentes fileadores.

El pitching del zurdito Narciso Picazo fué la nota saliente del juego y al no ser por un descuido suyo en el noveno inning se hubiera adjudicado una victoria más.

El público de Cárdenas demostró una gran cultura por su hospitalidad a los excursionistas. La actuación de los umpires Montalvo y Morales fué correcta siendo celebrada por el manager Diviñó. También oimos del señor Diviñó la celebración que hacía del señor Antonio Torre por su imparcialidad como score oficial.

A las seis de la tarde cogimos el tren en la Estación de Cárdenas regresando a esta capital a las 10 de la noche.

Tan grata ha sido nuestra estancia en Cárdenas y tan buena impresión ha causado el juego, que es cosa segura que el domingo 27 volveremos a disfrutar de otra excursión a los mencionados terrenos.

He aquí como se desarrolló el noveno inning, donde se hicieron 7 carreras de las 17 anotadas durante el juego:

Cuban Telephone Club: Pajares rolling al short out en 1b., García hit al center, Picazo (García roba segunda) rolling al short out en la 1b., Flores recibe la base, Uriza hit al center, anotando García y en el tiro a home adelantan los corredores una base, Espiñeira quiere llegar a segunda **y es out.**

3 carreras, 3 hits, 0 error.

Cárdenas: Mederos recibe la base, Sánchez bateando de emergencias sale ponchado Amaro rolling a 3b., siendo out Mederos en 2b., con dos outs y un corredor en 1b., va al bat Arrieta por Casañas, quien con dos strikes y una bola aprovecha una vendida de Picazo y da un rolling de hit entre 1b, y 2b., pasando Amaro a 2b., Guillén hit al center, anotando Amaro, Pérez que había recibido ya dos struck out, a la primera bola que lanza Picazo le da una fuerte línea que por el mal fielding de Flores se convierte en home run.

4 carreras, 3 hits, 0 error.

El héroe del juego, R. Pérez, llegó a home en ese noveno inning cargado por una inmensa concurrencia de fanáticos y aún en estos momentos ni el corredor, ni el umpire ni el manager Diviñó saben de cierto si pasó o no el home, pero el batazo fué tan bestial que todos aceptaron una gran victoria cardenense sobre los champions de Cuba.

Amorfo de Riobamba,
Cronista especial.

Véase el score:

CUBAN TELEPHONE

	V.	C.	H.	O.	A.	E.
Flores, lf.	4	1	2	0	0	2
Uriza, 2b.	5	2	2	2	2	1
Espiñeira, c.	4	0	2	7	2	0
Reyes, 1b.	4	2	3	11	0	1
Febles, rf.	2	1	0	4	0	0
Palencia, ss.	3	1	1	1	1	1
Pajares, 3b.	4	0	0	1	2	1
García, cf.	4	1	2	1	0	0
Picazo, p.	3	0	0	0	4	0
Totales.	33	8	12	27	11	6

CARDENAS B. B. CLUB

	V.	C.	H.	O.	A.	E.
Amaro, ss.	3	2	0	2	5	1
Héctor, rf.	4	1	1	0	1	0
Guillén, 1b.	3	2	1	14	0	0
Pérez, c.	5	1	1	0	1	0
Suárez, lf.	4	0	1	2	0	1
Martell, 2b.	3	1	2	1	3	1
Robert, 3b.	4 0	0	3	1	0	0
Mederos, cf.	3	1	0	5	0	1
Cazañas, p.	3	0	1	0	3	0
A. Cazañas, rf.	0	0	0	0	0	0
Sánchez, x.	1	0	0	0	0	0
Arrieta, x.	1	1	1	0	0	0
Totales.	34	9	8	27	14	3

Anotación por entradas

C. Teléphone.	022 001 003—	8
Cárdenas B. B. C.	400 010 004—	9

Sumario

Home runms. J. L. Martell. R. Pérez. Two base hits: Espeiñeira. Sacrifice hits: Espiñeira, A. Febles, A. Palencia. Stolen bases: F. Héctor J. A. García. Doubles playes: J. L. Martell, a Amaro a H. Guillén. Struck outs: S. Cazañas, 0. N. Picazo, 6. Bases on ball: 3, Cazañas, 2, N. Picazo, 5. Pase ball: F. Espiñeira. Tiempo: 1 hora 55 minutos. Umpires: Montalvo (home), Morales, (bases). Anotador: Antonio Torres.

"EL LIBRO DE PETER"

Una memoria del año fubolístico de 1928 es una de las cosas de mayor interés para los aficionados locales, pero es también un trabajo prolijo para quien se encargue de su recopilación. En "El Libro de Peter" su autor, con una paciencia digna de Job, ha hecho un memorandum desde el primero de enero de 1928 hasta el 31 de diciembre, motivo éste por el cual dicho folleto no ha visto la luz todavía. En ese trabajo se registra todo, absolutamente todo lo relacionado durante el año con los equipos de futbol, desde los resultados de los partidos hasta la fiestas y altas y bajas de jugadores; es en fin un vedadero cinematógrafo que reproduce cauntas cosas de interés para el aficionado han transcurrido en los 365 días de 1928. Al final trae un estado clasificado de los partidos jugados durante ese tiempo por todos los Clubs de Primera Categoría: Fortuna, Hispano, Juventud, Asturias, Iberia, Centro Gallego, Olimpia, Baleares, y Tenerife. Por dicho estado sabrán los parciales los juegos ganados y perdidos por el Club de sus simpatías con cada uno de los contrarios, así como también el total de goals anotados durante el año.

ESTUDIANTES Y PROFESIONALES

Los libros e instrumentos de cirugía médica y dental, microscopios e instrumentos de mecánica dental, máquinas de escribir y cámaras fotográficas, por la mitad de precio y menos, los tiene usted en "La Flor Cubana", Neptuno 129 y 131, teléfono M-5137.

666

Es una prescripción para CATARROS, GRIPPE, FLU, DENGUE, FIEBRE BILIOSA y MALARIA Mata los gérmenes.

M.E.C.D. 2016

ANUNCIOS CLASIFICADOS DE ULTIMA HORA

A-3333 — A-1014

ALQUILERES DE CASAS

HABANA

A1

...MAS número 14. Se alquila, media cuadra de Obras Públicas. La llave en la bodega de Luz. Informan: Tel. F-1163. A-1 S-1 16 Enero

ALQUILO para hotel o casa de huéspedes, la casa de tres plantas Amargura 34, entre Cuba y Aguiar, dos plantas altas, con 26 espaciosas habitaciones, todas independientes con instalación de agua, 4 baños intercalados, véase a todas horas. Informes Neptuno 39, La Regente. A-4376. U H A-1 723 4 Febrero

SE ALQUILAN

Los espléndidos y ventilados altos del bonito chalet, Neptuno 279, entre Infanta y Basarrate, informan en los bajos. UH-A-1 1511 16en

ESCOBAR 198, acera brisa, una cuadra de Reina, lindos y claros bajos recién fabricados. Sala con dos ventanas, baño completo y calentador, dos grandes habitaciones, comedor, cocina gas. Informan: F-3157 A-1 2095 17 Enero

SE ALQUILAN en sesenta pesos los frescos altos de San José No. 216, entre Basarrate y Mazón, con sala, saleta, tres cuartos, comedor al fondo, cocina de gas, buen baño, cuarto y servicio de criado. La llave en los bajos. Informan: teléfono F-4272. A-1 S-404 19 Enero

SE ALQUILAN en cuarenta pesos los hermosos altos de Vives 194. Sala, comedor, tres cuartos, cocina y cuarto de baño. También se alquilan los bajos propios para establecimiento y familia. A-1 2101 21 Enero

EN $35.00. Se alquilan, los altos de Vigía número 50, con sala, saleta, 3 cuartos. La llave en los bajos. Informan: teléfono M-4725. A-1 S-408 24 Enero

VILLEGAS número 126, altos, entre Sol y Luz, casa moderna a la brisa. Sala, comedor, 3 cuartos, baño completo, cocina de gas. Llave en los bajos. Informan: Habana No. 186. Telf. M-1541. A-1 S-412 24 Enero

PRECIOSOS BAJOS

Lealtad 125-A, entre San José y San Rafael, con sala, saleta, tres cuartos, comedor, servicio completo y de criados, agua abundante. Alquiler módico de situación. La llave al lado. A-1 2123 21 Enero

AMARGURA 72, piso primero. Sala, saleta, 3 cuartos, comedor, baño moderno, calentador gas, cocina de gas, cuarto criada y otro para tarecos, $65.00. Llave en el piso 2do. A-0290. Entre Compostela y Aguacate. A-1 S-397 19 Enero

SE ALQUILA la casa San Miguel 7 entre Prado y Consulado, zaguán propio para bar, 24 habitaciones, 8 baños, acabada de pintar. Informan Teléfono F-4065. U H (A-1) S-386 15 Enero

CARDENAS 31, altos, en $65.00 casa moderna, compuesta de sala, saleta decorada, 3 cuartos, comedor fondo, lujoso baño, cuarto y servicio de criados. U H A-1 2011 16 Enero

LAS CASAS MAS BARATAS Y MODERNAS DE LA HABANA, CON DOS CUARTOS, $17 Y CON SALA, CUATRO CUARTOS Y BAÑO INTERCALADO, EN TREINTA PESOS

Situadas a quince minutos del Parque Central. Calle de Justicia esquina a Arango, por las guaguas que pasan por la calle de Fábrica o los tranvías de Luyanó. Otras casas a $20. Llaves en las mismas. Dueño F-1806. (A-1) 1864 23 Enero

SE ALQUILA un grupo de 18 casas a un solo inquilino. Todas están alquiladas. Informes: Teléfonos A-4358, M-6263, altos botica "Sarrá". A-1 2174 21 Enero

CAMPANARIO 116 bajos, cerca San Rafael, moderno, sala, recibidor, 4|4, baño, comedor, servicio criado. Pintándose. 55 pesos. M-7785. Aguiar 68. A-1 2169 16 Enero

SE ALQUILA en sesenta pesos la casa Salud No. 107 entre Gervasio y Chavez propia para casa de vecindad o algún comercio. Informa en Empedrado 34, teléfono A-5305, de 9 a 11 y de 3 a 5. A-1 S-418 20 Enero

SE ALQUILA el primer piso de la casa nueva Neptuno número 65, entre Gervasio y San Nicolás. Tiene sala, comedor, 4 habitaciones, dos regios baños intercalados, otro para criados, cocina y repostería. Alquiler: 135 pesos. Informan: teléfono F-4496. A-1 S-398 18 Enero

ALTOS MODERNOS, cinco cuartos, sala, recibidor y dos baños. Alquiler: $40.00. Calle Fundición número 2, entre Compostela y Picota. Informan: Telf. F-4496. A-1 S-399 18 Enero

ALQUILO. Arbol Seco número 61, bajos, moderna casa compuesta de sala, recibidor, 3 habitaciones, comedor, baño completo en $40.00. Más informes: teléfonos U-5089 y U-1478. UH A-1 S-415 24 Enero

SE ALQUILA la casa Nueva del Pilar número 33, casi esquina a Clavel, con sala y saleta, cuatro cuartos, baño intercalado, comedor, patio, baño para criados. La llave en la bodega. Informan: teléfono F-3447. UH A-1 2128 18 Enero

SE ALQUILAN espléndidos y ventilados altos, General Aranguren, (antes Campanario), número 98, esquina a San Miguel. Zaguán, recibidor, saleta de comer, 5 hermosas habitaciones bajas y 4 altas, con sus correspondientes servicios. Magníficos baños. Buenos cuartos para criados con sus servicios, pisos de mármol y mosaicos de primera clase. Agua abundante. Acabada de pintar. Informan en la misma casa. UH A-1 2131 17 Enero

LOMA de la Universidad, San Lázaro 502 bajos, sin altos, acabados pintar, sala, comedor, cuatro habitaciones, cocina, servicios. Informes Librería Albela. Tel. U-5783. (A-1) 2212 17 Enero

SE ALQUILAN los altos de Revillagigedo No. 80 con dos cuartos, sala, comedor y cuarto baño y azotea en cuarenta pesos. Informan en los bajos de la misma. A-1 2143 22 Enero

ALQUILO HERMOSO PISO

en el nuevo edificio Condesa 46 B. esquina Lealtad, compuesto de sala, comedor, dos habitaciones, baño intercalado, cocina gas, fresquísimo y barato. Llave e informes en la Bodega. (A-1) 2221 19 Enero

A-2 VEDADO

VEDADO. Doce frente entrada principal Vedado Tennis, alquilo modernos lindos bajos todas comodidades modernas. No garage, siete cuartos, etc., etc. $85. Informes F-5425. UH A2 1857 15 En

SE ALQUILA la hermosa y moderna casa calle Baños No. 116, entre 23 y 25, Vedado, compuesta de sala, recibidor, cinco habitaciones con dos baños intercalados, comedor al fondo, pantry, cocina, garage, dos cuartos de criados con servicios y baño y un lavadero. La llave en la misma, la tienen los pintores. Informan en el Telf. F-5386. UH A-2 S-217 15 En.

CALLE 21 Vedado, No. 315 entre B y C, alquilo casa barata, amplia y cómoda, con jardín y patio. Verla de 11 a 1 p. m. Informan en la misma. A-2 S-424 22 Enero

A2 VEDADO

VEDADO: Se alquila altos sala, comedor, 6 cuartos, hall, 3 baños, garage para 4 máquinas, traspatio grande. Calle 9 No. 3 entre K y L frente a Calzada. F-6100 y F-4222. A-2 2162 21 Enero

CALLE 15 entre H e I se alquilan unos altos modernos con cuatro cuartos. Informan H. número 144. A-2 2181 24 Enero

A3 CERRO

A VIVIR MUY BARATO

Se alquilan 2 casas modernas. Sala, saleta, tres cuartos y todos sus servicios, cocina de gas y de carbón, una cuadra de los tranvías. Calle de Cruz del Padre y Velázquez. Llaves e informes bodega. Dueño: A-7841 y M-5798. U H A-3 820 16 Enero

A4 JESUS DEL MONTE

SE ALQUILAN hermosos, modernos altos, con sala, tres cuartos, comedor, cocina, buen baño, para familia tranquila. Calle Goicuría 24, esquina a Luis Estévez, en Santos Suárez. A-4 2043 24 Enero

SE ALQUILAN dos casas planta baja de portal juntas en Tamarindo 20, modernas y recién pintadas, media cuadra de la calzada de Jesús del Monte. M-4607, informan. (A-4) 2225 17 Enero

A6 LUYANO

SE ALQUILA fresca y cómoda casa. Teresa Blanco número 4, bajos, casi esquina a Concha, con sala, comedor, tres habitaciones, cocina y baño. Si la toman por un año se da un mes gratis. Alquiler: $30.00. Informes: teléfonos A-4358 y M-6263, altos botica Sarrá. A-6 2177 21 Enero

ALQUILO fresca casa. Pedro Pernas número 13, altos, casi esquina a Concha. Tiene sala, saleta, tres habitaciones, baño, cocina, etc. La llave en los bajos. Alquiler $30.00. Si la toman por un año se da un mes gratis. Informes: teléfonos A-4358 y M-6263. Altos botica Sarrá. A-6 2179 21 Enero

A8 MARIANAO

SE ALQUILA en Reparto La Sierra, calle 6 entre 5 y 7, casa cinco cuartos y garage, una cuadra tranvías, próxima al Colegio Ursulinas. Agua abundante. Informa: José F. Barraqué en 7 esquina a 4. La Sierra. Teléfono FO-1423. U H A-8 1917 15 Enero

A10 CASAS DE APARTAMENTOS

SE ALQUILAN espléndidos apartamentos en la casa de moderna construcción Edificio "Gener-Font", San Rafael y Rayo. Servicio de elevador día y noche. Informan en el mismo. UH A-10 1666 16 Enero.

B OTROS ALQUILERES

B2 HABITACIONES

PALACIO Abadín. Cuba 86, casi esquina Tte. Rey. Edificio moderno, moral, tranquilo; habitaciones con lavabos, ropa cama, servicio criados, luz, teléfono, agua caliente, desde $20.00. No cocinamos. M-4726. U H (B-2) 2198 22 Enero

SE ALQUILAN habitaciones con lavabo de agua corriente en las mismas, modernas. Campanario No. 229 a una cuadra de Belascoain sin niños y con referencias. B-2 2214 24 Enero

B3 LOCALES PARA COMERCIO

EN GALIANO y Lagunas. Se alquila un hermoso local para establecimiento. Informan en los teléfonos A-7643 y A-4437. UH B-3 S-128 31 Enero

ALQUILO un hermoso local propio para Barbería en donde ha existido una por espacio de varios años junto al café de Cerro y Zaragoza, puede alquilarse solo o con una accesoria anexa para corta familia. Informan en el Café. B-3 2163 19 Enero

SE ALQUILA Dragones No. 47 una nave de 550 metros, con mucha luz, sirve para industria o garage. Informan Tel. F-1836. B-3 S-425 17 Enero

PARA establecimiento de víveres y panadería, se da buen contrato, casa de esquina, muy céntrica, tiene un horno magnífico con todos los enseres. Informes M. Naseiro. Villegas 93. A-9915. (B-3) 2218 17 Enero

ALQUILO un local barato, unos cien metros para depósito o establecimiento. Amargura 7 bajos. Informan Mercaderes 27. Aguilera. A-6524. (B-3) 2194 20 Enero

PARA COMERCIO

Almacén o industria, alquilo dos espléndidos locales, uno en Cuba esquina Amargura frente al Hotel Unión, con altos propios para vivienda, y otro en Compostela número 98 entre Muralla y Sol con dos habitaciones altas, precio de situación. Informan Muralla Núm. 71, teléfono A-3450. B-3 1894-2209 24 Enero

SE ALQUILAN bajos propios para comercio, Belascoaín 98-A. Salón de trescientos metros planos con sus correspondientes servicios. Entradas por Belascoaín y por Nueva del Pilar. Claros, ventilados. Llave informes Tienda de Ropas de la esquina. UH B-3 2132 17 Enero

SE ALQUILA hermoso local para establecimiento. O'Reilly 13, derecha, con 200 metros superficie. $70. Se da un mes gratis, si hace contrato por un año. Teléfonos A-4358 y M-6263, altos botica Sarrá. B-3 2175 24 Enero

ALQUILA espléndido local. Monserrate 5, bajos, con 300 metros de superficie, propio para almacén o establecimiento. La llave en los altos. Informan: teléfons A-4358 y M-6263. Altos botica Sarrá. Alquiler: 50 pesos. Se da un mes gratis si hacen contrato por un año. B-3 2176 21 Enero

SE ALQUILA hermoso local Cuba No. 70, casi esquina Obispo, propio para fonda, café, oficina, etc. Si hace contrato por un año o más se da un mes gratis. Alquiler: 80 pesos. Informes: teléfonos A-4358, M-6263, altos botica "Sarrá". B-3 2178 21 Enero

C COMPRAS

C1 CASAS

DIRECTO de sus dueños y a precio de situación, compro una casa en la Calzada del Cerro, dos de la calle de Tulipán a la esquina de Tejas, ha de tener zaguán o garage. También compro una casa moderna a una cuadra de las calzadas de J. del Monte, Santo Suárez, Cerro. Tiene que tener cuatro cuartos. Escriba o avise al Sr. Fco. González. M-5041. Santovenia 15 Cerro. C-1 2049-53 17 Enero

C-6 MUEBLES Y PRENDAS

COMPRO muebles de todas clases, máquinas de coser, muebles de oficina, cajas de hierro, los pago bien y en el acto. M. Naseiro, llame A-9915. (C-6) 2219 19 Enero

D VENTAS

D1 CASAS

CHALET alturas de Almendares Avenida Aliados, cerca Ave. América, dos plantas independientes, moderno, renta $120. Precio $15.000 deja $12.000. Informes Campanería, Aguiar 68 Oficina M-7785. UH D1 S-379 15 En.

D-1 CASAS

CASA una planta azotea calle Crespo cerca Animas con 125 metros, renta $6.500. Precio $7.800 deja $5.000 al 7 0|0. Informes Campanería Aguiar 68 Oficina M-7785. UH D1 S-380 15 En.

VENDO una casa en Jesús del Monte No. 342 esquina Madrid, dos plantas, renta $160.00. Precio $19.000. Informan Reina No. 27, Departamento No. 212. Teléfono A-6486. D-1 S-417 20 Enero

LUJOSA RESIDENCIA. Vendo mi magnífica casa a todo lujo, situada en el punto más céntrico e ideal de la Habana; tiene casi tres plantas y le pasan los tranvías de todas las líneas por su frente; acepto en parte de pago casa de una sola planta, con 3 o 4 habitaciones, en reparto cercano a Marianao, que no esté gravada y dejo en hipoteca la cantidad que deseen. Herminio Rippe y Herrera. — Aguiar 66. U H (D-1) 1450-1451 19en

D2 SOLARES

SOLARES A PLAZOS

Se venden varios solares situados en la parte más alta de la Víbora, Reparto "La Floresta", con urbanización completa y luz eléctrica en todo el Reparto. Se pueden adquirir entregando una pequeña cantidad de contado y el resto en plazos mensuales. Informes en el Edificio "Barraqué". Departamento 206. Teléfono A-8875. D-2 S-413 29 Enero

VENDO la esquina de 15 y 20, en el Vedado, con 22.66 por 26.00 metros, a razón de $13.00 vara, frente al Nuevo Convento de Santa Teresa. Informes en el teléfono A-8875. D-2 S-414 29 Enero

D3 ESTABLECIMIENTOS

SE TRASPASA o arrienda por no poderlo atender su dueño, moderno bar con víveres situado en lugar céntrico y de porvenir. Vende $50 diarios, casi todo cantina. Magnífica oportunidad para persona activa. Habana, 194, primer piso. D-3 2180 17 Enero

CAFE BARRA

Véame hoy y le vendo la mejor Barra, venta diaria $85.00, la doy en $5.000, ganga verdad. Salud 1 Café. Manuel. (D-3) S-433 18 Enero

BODEGA

Vendo Bodega sola esquina poco alquiler, vende diario $50.00. precio $1,200. Salud 1, Manuel. (D-3) S-434 18 Enero

VIDRIERA

Véame hoy mismo y le venderé la mejor Vidriera de la Habana en uno de los buenos cafés, precio $700.00. Salud número 1, café, Hernández. (D-3) S-435 18 Enero

CAMBIO UNA BODEGA

en la mejor calzada de la Habana por otra de menos dinero fuera de la Habana. Informes San Rafael y Oquendo, Alvarez. (D-3) S-427 24 Enero

BODEGA EN $6,000

sola en esquina a dos cuadras del Parque Central, es moderna y se admite en parte de pago pagaré de otra como efectivo. Informes San Rafael y Oquendo, Alvarez. (D-3) S-428 24 Enero

CAFE BARRA $14,000

en lo mejor de la Habana, se garantizan $150 de venta diarios, buen contrato y quedan $60 de alquiler a favor, se dan facilidades de pago. San Rafael y Oquendo, Alvarez. (D-3) S-429 24 Enero

D4 AUTOMOVILES Y ACCS.

DODGE se vende barato para la temporada, está en buenas condiciones, para verlo en Agua Dulce y Buenos Aires, garage. D-4 2167 17 Enero

SE VENDE un Chandler del 26 tipo turismo en buen estado. Informan San Pablo y Cocos. Bodega. (D-4) S-430 17 Enero

SE VENDE un camión sinfín del 26 Ford con tanque. Informan Cerro y Arzobispo, Garage. D-4 2187 18 Enero

SE VENDE Dodge Brothers, último tipo con chapa particular, casi nuevo, tiene ruedas reforzadas de alambre como el Buick y gomas nuevas India Balloon. Informan, ferretería "La Inglesa", Belascoain 99 esquina a Salud. (D-4) 2192 21 Enero

SE VENDE un Buick tipo ligero muy barato, facilidad en el pago, piquera Galiano y Zanja, preguntar por el Guajiro. (D-4) 2193 20 Enero

CON QUINIENTOS pesos se compra un Chevrolet Sedán de cuatro puertas. Aproveche esta ganga. Avenida de Italia No. 29. D-4 2159 21 Enero

D6 MUEBLES Y PRENDAS

SE VENDE un juego de cuarto moderno y varias piezas sueltas, todo se da muy barato, informan a todas horas en Concordia 154, entre Oquendo y Soledad, bajos. D-6 2200 16 Enero

CAJAS DE CAUDALES

sumamente baratas, gran surtido, archivos, burós, mesas planas, máquinas de escribir, libreros y toda clase de muebles de oficina. Apodaca 58, entre Suárez y Revillagigedo. D-6 2206 24 Enero

PARA CAFE Y FONDA

Cantinas, mostradores, vidrieras, mesas de mármol, vitrolite y madera, sillas de Viena nuevas y de uso y toda clase de enseres. Apodaca 58, entre Suárez y Revillagigedo. D-6 2208 24 Enero

MUEBLES EN GENERAL

Juegos de cuarto, sala y comedor y saleta, máquinas de coser, baúles, escaparates, victrolas Victor y toda clase de muebles. Apodaca 58 entre Suárez y Revillagigedo. (D-6) 2207 24 Enero

SE VENDE BARATO un juego de comedor, de caoba. Calle 29 número 38, entre A y B. Vedado. UH D-6 1782 15 Enero

POR TENER que ausentarme vendo hermos juego sala, dorado, hecho con madera del país, con 12 piezas, otro comedor y varios muebles. Puede verse de 2 a 6 p. m. Calle 17 y D, 281, Vedado. D-6 2173 20 Enero

D8 ANIMALES

VENDO UN PONNY

Fina y mansa, propia para niños, se regala en $50.00, con arreos. En la misma vendo madera de uso $25.00 millar y un elevador Otis de mano. Informes: teléfonos F-1490 y M-8679. D-8 2137 17 Enero

D10 OBJETOS VARIOS

LIBROS

Se venden 27 tomos obras famosas Biblioteca Internacional están sin uso, se dan muy baratos por embarcarse la familia. Espada 13 bajos entre Jovellar y Vapor. (D-10) 2217 18 Enero

SE VENDE 1 caja caudales, 1 pesa Estinson, 1 báscula, 1 molino de café con motor 1|4 caballo. Informan Mariano y Lombillo, Cerro, Bodega. (D-10) 2215 17 Enero

E SE SOLICITAN

E1 CRIADAS Y CRIADOS

SOLICITO criada de cuartos joven y sin novio, que sepa zurcir ropa fina. Salida cada quincena y $25 de sueldo. Si no tiene referencias por escrito de las casas en que ha estado, que no se presente. Calle 25 y N (entrada por el túnel). (E-1) 2213 16 Enero

EN LA VIBORA. Se solicita una criada de mediana edad, para cuartos y coser, que tenga referencias; presentarse después de las 10 a. m. En Bella Vista y Segunda, tres cuadras después del paradero de Havana Central. E-1 S-400 17 Enero

E-1 CRIADAS Y CRIADOS

SOLICITO criada española fina para comedor y limpieza, con buenas referencias. $30 y uniformes. Vedado. Calle 15 No. 380, entre 2 y 4. Venga después de las nueve de la mañana. U H E-1 1963 15 Enero

SOLICITA criada fina para cuartos, que tenga referencias de buenas casas. Casa viuda de Argüelles. Línea entre F y Baños. Vedado. (E-1) S-432 17 Enero

SE SOLICITA en la calle J No. 32 esquina 15 dos sirvientas con referencia, una para cuarto y la otra para coser. Sueldo $30 y ropa limpia. (E-1) 2224 16 Enero

E2 COCINERAS Y COCINEROS

SE SOLICITA una buena cocinera repostera española o americana, sueldo $30. B No. 212 bajos, entre 21 y 23. Vedado. UH E-2 S-393 15 Enero

SE SOLICITA cocinera para corta familia en Arroyo Naranjo, sueldo 25 y ropa limpia. Informan calle C 210 casi esquina a 23, Vedado, después de las 9. E-2 2183 17 Enero

E3 PARA 2 O MAS SERVICIOS

SE SOLICITA una cocinera que ayude algo a la limpieza. Presentarse después de las nueve de la mañana. Calle Seis No. 168 entre 17 y 19, Vedado. (E-3) 2223 16 Enero

SE SOLICITA una muchacha blanca para manejadora y limpiar una casa chica, en la calle K entre 21 y 23, Edificio Reigada, número 7. Sueldo convencional. E-3 2086 17 Enero

SE SOLICITA una joven española para cocinar y limpiar para corta familia, tiene que dormir en la colocación. 20.00 pesos y ropa limpia. Villegas No. 17, altos. Después de las 9 a. m. UH E-3 1952 15 Enero

E4 MANEJADORAS

SE SOLICITA una peninsular para manejadora, ha de ser joven y no tener melena, calle 11 entre H e I, Vedado. (E-4) 2228 17 Enero

E-10 VARIOS

NECESITO persona que tenga $400 que sepa trabajar bodega para interesarlo en establecimiento bien surtido por valor de $2.000 por no poderlo atender. Informes Teléfono I-3465. (E-10) S-431 13 Enero

F SE OFRECEN

F1 CRIADAS Y CRIADOS

SE DESEA colocar una joven de mediana edad para cuartos o comedor o para un matrimonio solo, prefiere el Vedado en casa de moralidad. Informan F-5959. U H F-1 1893 15 Enero

MUCHACHA joven española desea encontrar casa de moralidad para criada de mano o de cuartos, es fina y tiene buenas referencias y no tiene novio, tiene quien la represente, llamen al teléfono I-7873. U H F-1 2048 16 Enero

MUCHACHA del país, blanca, formal y con referencias, desea colocarse para limpiar durante el día. Telf. FO-1797. F-1 2035 14 Enero

DESEA colocarse muchacha española para cuartos. Tiene referencias. Sueldo: 30 pesos; no hace mandados. Está acostumbrada al trabajo fino y pretende buena casa. M-5369. UH F-1 2105 17 En.

SE DESEA colocar una muchacha de criada de manos o de cuartos. Es seria y con referencias. M-1687. F-1 2107 17 Enero

DESEA colocarse una joven española de criada de manos. Tiene referencias de casa donde trabajó. Teléfono M-5357. F-1 2118-19 17 Enero

UNA JOVEN de color desea casa de moralidad para limpiar cuartos y coser, sabe cortar, calle 26 y 17 apto. 17, borda a máquina. Vedado. F-1 2034 17 Enero

JOVEN fina desea colocarse para coser en casa particular u hotel. Tiene recomendaciones. No duerme en la colocación. A-6063. (F-1) 2171 16 Enero

SE SOLICITA una criada española fina, de buen aspecto, que tenga referencias y sepa servir bien a la mesa. D y 11, Vedado, esquina opuesta a la Iglesia. U H F-1 2165 17 Enero

JOVEN española desea empleo de criada mano o comedor, tiene referencias. Tel. A-3648. F-1 2161 17 Enero

SE OFRECE una joven española de criada de mano o de cuartos, tiene referencias, prefiere el Vedado. Informan M-4035. F-1 S-416 17 Enero

SE DESEA colocar un criado de mano, español, en casa particular, sabe servir a la rusa, tiene referencias. M-1860. F-1 2150 17 Enero

SE OFRECE una criada de mano o de comedor con referencias de las casas que ha trabajado. Informan M-1860, pregunten por Josefa. F-1 2201 17 Enero

JOVEN española, con práctica en el país, solicita colocación de criada de mano o comedor. U-6655. No menos de $25. F-1 2202 16 Enero

UNA ESPAÑOLA desea colocarse de criada de mano o habitaciones, lleva tiempo en el país, sabe trabajar, informan Manrique 54. M-1901. (F-1) 2216 17 Enero

UN BUEN criado de mano desea colocarse en casa particular, tiene buenos informes de las casas más distinguidas. M-3064. (F1) 2196 17 Enero

UNA JOVEN española desea colocarse de criada de cuartos o comedor, tiene referencias, informan Amistad 42. Teléfon M-7489. (F-1) 2211 17 Enero

DESEA colocarse joven española de criada de mano o cuartos, lleva tiempo en el país, sabe su obligación. Aurora. U-1759. F-1 S-426 17 Enero

DESEA colocarse muchacha española para cuartos o criada de mano, tiene quien la garantice como honrada y cumplidora. Teléfono M-5390. F-1 2186 17 Enero

SE OFRECE un joven español muy buen criado de mano o para camarero; tiene recomendación de buenas casas. Teléfono A-4792. F1 2182 17 Enero

DESEA colocarse una joven española de criada de mano. Informan Ayesterán 20. F-1 2139 17 Enero

DESEAN colocarse dos españolas una de 28 años y otra de 45 de criadas de mano, saben bien su obligación y tienen buenas referencias. Informan en Santa Clara No. 16. Tel. A-7100. (F-1) 2227 17 Enero

F2 COCINERAS Y COCINEROS

DESEA colocarse señora española de cocinera, tiene buenas referencias y no le importa ir al campo. Informes por teléfono M-5327. F-2 1938 17 Enero

DESEA colocarse una joven cocinera y repostera de color, con familia particular, siempre cumplí con mis obligaciones, tiene quien la recomiende. Teléfono F-6206. María. U H F-2 2190 16 Enero

DESEA colocarse una experta cocinera y repostera blanca, en casa de corta familia, no llame menos de $35.00, tiene quienes la recomiendan. Tel. F-6206. Luisa. Línea 147, entre 22 y 24. Vedado. U H F-2 2189 16 Enero

COCINERO de color. Desea casa particular o comercio. A la criolla y española, repostero con referencias. Calle Paula No. 72, teléfono M-4178. F-2 2051 20 Enero

SE DESEA colocar una cocinera que cocina a la española y a la criolla y hace dulce y no duerme en la colocación y no le importa hacer plaza y sólo se coloca para la cocina y tiene referencias. Teléfono M-2798. Aguila 114. F-2 2146 16 Enero

ESPAÑOLA mediana edad, se ofrece solo cocinar. Sabe cumplir. Lleva tiempo en el país; no duerme en la colocación. Sueldo: 30 a 35 pesos. Telf. X-3075. UH F-2 2061 16 Enero

SE DESEA colocar para cocinera una señora de mediana edad. Calle A esquina Zapata. F-2 2033 17 Enero

SEÑORA española desea colocarse cocinera y repostera. No tiene inconveniente en hacer plaza. No duerme en la colocación. Teléfono F-3867. F-2 2102 17 Enero

DESEA colocarse una cocinera de repostera, que sabe cocinar muy bien a la criolla y americana. Llame al F-4053. F-2 2110 17 Enero

SE DESEA colocar señora joven española, de cocinera. Sabe española y criolla y algo de repostería. No duerme en la colocación. Tiene buenas referencias. Informan: M-4593. Bernaza, 20. UH F-2 2130 16 Enero

SE OFRECE cocinera española de mediana edad. Desea casa de moralidad. Tiene referencias. No duerme en la colocación. Telf. F-5917. U H F-2 2133 16 Enero

DESEA colocarse una buena cocinera española, cocina a la criolla y española, sabe de repostería, tiene buenas referencias. Tel. M-4790. (F-2) 2197 17 Enero

SE DESEA colocar una joven española para cocinar o lo que se presente y en la misma se desea colocar otra para cocinar o trabajar por horas. Informan Tel. M-4112. (F-2) 2210 17 Enero

JOVEN español desea colocarse de cocinero, es buen cocinero y repostero con recomendaciones de grandes casas particulares. Tel. FO-2653. (F-2) 2205 17 Enero

DESEA colocarse una española de mediana edad para cocinera, informan Concordia No. 178. U H F-2 2144 16 Enero

SE OFRECE una buena cocinera y repostera española para casa particular con mucha práctica. En la misma una manejadora cariñosa con los niños, no duerme en la casa. Tel. F-6229. F-2 2142 16 Enero

F3 PARA 2 O MAS SERVICIOS

SE DESEA colocar una muchacha española para criada de mano o manejadora, sabe cumplir con su obligación y tiene referencias. Teléfono F-1423. U H F-3 1988 15 Enero

DESEA colocarse muchacha española de criada de mano o manejadora, tiene quien la recomiende. Tel. U-4380. U H F-3 1924 15 Enero

DESEA colocarse una española para todos los quehaceres de una casa pequeña. Informan teléfono M-2313. F-3 2147 17 Enero

DESEA colocarse una joven española para criada de mano o manejadora, lleva tiempo en el país, tiene buenas referencias de las casas que trabajó, informan Villanueva 16 altos. Tel. X-3002. F-3 2148 17 Enero

DESEA colocarse joven español de portero, criado de mano o camarero. Informan teléfono M-5063. Pregunten por López. U H (F-3) 2039 16 Enero

SE COLOCA una muchacha española para cocinar y limpiar para matrimonio solo, tiene referencias, prefiere familia americana, llamen al teléfono M-2944. F-3 2166 17 Enero

UNA SEÑORA española desea colocarse para cocinar y limpiar, o cocinar solo, que sea cocina sencilla a matrimonio solo y formal. Informan M-4545. F-3 S-422 17 Enero

DESEA colocarse una joven española para criada de mano o manejadora, informan San Ignacio 71. Tel. A-1578. F-3 2160 17 Enero

MUCHACHA española desea colocarse para cocinar y limpiar siendo corta familia. Informan M-3977 y M-4862. F-3 2156 17 Enero

SE DESEA colocar una señora española para criada o lavandera, tiene referencias. Informes teléfono U-4990. F-3 2155 17 Enero

SE DESEA colocar una muchacha española para cocinar y limpiar, no duerme en la colocación. Teléfono I-7465. F-3 2154 17 Enero

MUCHACHA española desea colocarse para cocinar y ayudar algo a la limpieza. Informan Soledad 2. Tel. A-0425. F-3 2153 17 Enero

SEÑORA seria desea colocarse para manejadora, criada de cuartos o comedor. No menos de $25.00 a $30.00. Es española. Tiene referencias. U-6138. F-3 2151 16 Enero

DESEA colocarse una joven española de criada de manos o manejadora. Sabe cumplir con su obligación. X-2238. F-3 2138 17 Enero

DESEA colocarse señora española para criada de manos; entiende algo de cocina. No duerme en la colocación. Informan: Villegas 125. Telf. M-5789. F-3 2125 17 Enero

DESEA colocarse una joven española de criada de manos; no le importa ayudar a la cocina. Tiene buenas referencias. F-6093. F-3 2113 17 Enero

SEÑORA española, con buenas referencias, se coloca para limpiar y ayudar en la cocina. No duerme en la colocación. Teléfono M-2985. (F-3) 2124 17 Enero

SE DESEA colocar una muchacha, para manejar y limpiar, en casa de corta familia. Informan: teléfono FO-1819. F-3 S-407 17 Enero

SE DESEA colocar una joven española para criada de manos o manejadora No importa ayudar a la cocina. Informa en Atocha número 2, Cerro. Telf. I-5765. F-3 2098-99 17 Enero

SE DESEA colocar una señora para coser. Sabe coser de todo. Informan: teléfono U-5019. (F-3) 2036 17 Enero

SE DESEA colocar una joven española de criada de mano o de manejadora. Informan Teniente Rey 77. Tel. M-3064. (F-3) 2203 17 Enero

UN JOVEN español desea colocarse para jardinero en casa particular o fregador de máquinas, tiene referencias. Informan M-4629. (F-3) 2195 17 Enero

DESEA colocarse una señora de criada de mano siendo corta familia, no tiene inconveniente cocinar y limpiar, tiene referencias, desea casa seria. Teléfono M-4887. (F-3) 2204 17 Enero

SE DESEA colocar una joven española, para cocinar y limpiar siendo corta familia, con referencias. Tel. I-3085. F-3 S-423 17 Enero

DESEA colocarse un joven para criado u otro trabajo que se le presente, tiene referencias. Tel. A-7331. F-3 2184 17 Enero

DESEA colocarse una señora española para cocinera y ayudar un poco a la limpieza siendo corta familia. Es formal y cumplidora, tiene referencias. Teléfono A-8253. F3 2185 17 Enero

SE SOLICITA una cocinera que duerma en la colocación, ayude a la limpieza y que no tenga pretensiones. Gertrudis 31, Víbora. F-3 2145 17 Enero

DESEA colocarse muchacha española para habitaciones. Sabe coser y tiene buenas referencias como honrada y cumplidora. No se coloca menos de 30 pesos. Teléfono M-5390. Para verla: Lamparilla No. 7; y en la misma otra que sabe coser. (F3) 880 15 Enero

SE DESEA colocar una señora para criada de mano o manejadora. Informan Sra. Vda. de Herrera. Tel. U-1923. (F-3) 2191 17 Enero

SE DESEA colocar una española para limpiar unas habitaciones y costura, cose por figurín. Informarán Compostela 110. Teléfono M-2893. (F-3) 2220 17 Enero

F-4 MANEJADORAS

MUCHACHA fina cariñosa con los niños, desea colocarse de manejadora, no duerme en la colocación. Teléfono A-6063. F-4 2772 16 Enero

SE OFRECE manejadora mediana edad, tiene referencias; no le importa ir al campo. No tiene pretensiones. U-4669. F-4 2164 17 Enero

SE OFRECE manejadora inglesa de color, tiene referencias, no tiene pretensiones, y una criada de cuartos, sabe coser, tiene referencias. A-3343. F-4 S-421 17 Enero

F6 CHAUFFEURS

SE DESEA colocar un chauffeur español, en casa particular, con buenas recomendaciones de las casas que ha estado. Informan: teléfono U-6665. F-6 2134 17 Enero

SE DESEA colocar chauffeur español con 8 años de práctica. Tiene buenas referencias de donde ha trabajado. A-5265. F-6 2129 17 Enero

SE OFRECE un chauffeur español con inmejorables referencias. Tel. M-6868. Juan. (F-6) 2226 17 Enero

F8 OFICINISTAS

JOVEN BACHILLER, solicita empleo en cualquier trabajo, oficina o similar. Sabe mecanografía. Telf. U-4259. F-8 2071 20 Enero

F-10 VARIOS

JOVEN español desea colocarse de cualquier trabajo, prefiere portero o cobrador, tiene referencias. Tel. I-7547. F-10 2158 17 Enero

SE OFRECE un panadero, sabe bien toda clase de dulces, no tiene pretensiones, y una criada de mano española, con referencias. Tel. A-3343. F-10 S-420 17 Enero

SE DESEA colocar un joven español de portero o ascensor o cualquier trabajo de hotel. Entiende inglés. Llamen teléfono M-5512. F-10 2096-97 17 En.

SEÑORITA cubana instruída solicita empleo como señorita de compañía. Informan Consulado 75 bajos, entre Trocadero y Colón. F-10 2140 17 Enero

SE OFRECE un matrimonio español para encargados de una casa, saben sus obligaciones y tienen quien los garantice o bien para lavar ropa o para cuidar un niño en su propia casa cual si fuese hijo propio. Informes Paula 36. Pregunten por Aurora. F-10 2141 17 Enero

G AVISO OPORTUNO

G-3 AGENCIAS DE COLOCACIONES

AGENCIA Montalvo, la mejor de la capital, con sucursales en Espada y Jamaica inglesa. Calle 17 esquina F. Teléfono F-4427. Necesito criadas españolas. UH G-3 S-109 4 Feb.

AGENCIA "El Sol". Ofrecemos cocineras, criadas, manejadoras, criados, dependientes, café, fonda, camareras y fregadores, chauffeurs, lo mismo para el campo. Teléfono M-1860. G-3 S-419 18 Enero

G5 ARRENDAMIENTOS

SE TRASPASA una casa de inquilinato en $150.00, por tener que marcharse al campo su arrendatario. Informes: Inquisidor y Sol. café. G-5 2121 17 Enero

G9 ENSEÑANZA

TAQUIGRAFIA Pitman en inglés y castellano. Clases a domicilio en el Vedado. Preguntar por el profesor de Taquigrafía al F-5152. G-9 2157 19 Enero

INGLES

Enseñado por profesora americana, sorprendentes resultados en pocas semanas. El discípulo leerá, escribirá y hablará el inglés en breve tiempo. Lecciones a domicilio también. Miss Kapan. Egido 7 Tel. M-7918. G-9 2149 13 Febrero

SE ESPERA QUE LLEGUEN HOY A LA HABANA MAS DE DOS MIL TURISTAS

Embarcan comisionados cubanos a la Exposición de Sevilla. Tres circulares de la Aduana Habanera, sobre los aranceles

LOS COMISIONADOS A LA EXPOSICION DE SEVILLA

En el Trasatlántico francés Cuba, de la Compañía Trasatlántica francesa embarcarán hoy los siguientes miembros de la Comisión oficial que el Gobierno de Cuba envía para atender a lo relacionado con el Pabellón de Cuba en la Exposición de Sevilla.

Sres., Julián Martínez Castell y familia, Delegado General, los Delegados Francisco Meluza Otero, Ruy de Lugo Viña y familia.

Además van Madeline Lecheren, José María Fernández, Primitivo Suárez; Constantino García; Máximo Laguide, Manuel Mellan, e hija, Marcel Chopupont y otros.

POR LA VIA DE KEY WEST

Por la vía de Key West embarcarán hoy los señores Antonio Aguet, Aurelio Rodrigo, Arturo P. Banverge, Dr. José A. Domínguez Dolores Amoedo, Isabel Carmarino de Cabrera e hija, José Díaz, Cesareo Díaz, Fernando Cuevas y otros.

LOS QUE VIAJAN EN GUATEMALA

En el vapor americano Guatemala de la Panama Mail S S Co., que llegará hoy, viajan los señores J. Robinson y señora, Mrs., Charles P. Briand Miss E. Machace, Harry D. Allen Richard M. Stedson y familia, E. M. de Dean, ex-administrador de la Aduana durante muchos años.

Entre los pasajeros en tránsito van el trotamundo Mr. Walter Wickff quien dice haber recorrido 300 millas, Paul Visinger, escritor de San Francisco de California.

LOS HIJOS DEL EMBAJADOR AMERICANO

Por la Ruta de la Florida han llegado los hijos del Hon. Brandon Judah Embajador de los EE UU en Cuba.

Por la misma vía ha llegado el Dr. Pedro Rodríguez Capote Secretario de la Embajada de Cuba en los EE UU.

LOS ESPOSOS OBREGON MACHADO

En el vapor "Caronia" llegaron hoy el señor José E. Obregón y señora Angela E. Machado de Obregón, y el doctor Gustavo Gutiérrez Delegado de Cuba, y señora.

LLEGARAN HOY SEIS BARCOS CON TURISTAS

Será el de hoy un día de movimiento de turistas, pues son esperados en nuestro puerto los siguientes barcos:

A primera el americano President Roosevelt, procedente de New York, y que atracará al espigón de la Ward Line con 208 turistas.

También a primera hora llegará el vapor alemán Reliance, de la Hamburguesa americana, que procede de Colón, y que trae una nutrida excursión de más de 500 pasajeros, atracando igualmente a los muelles de la Ward Line.

A las 8 de la mañana toda vez que se ha puesto un aerograma a su Capitán para que esté en el muelle a esa hora, y los pasajeros no tengan que levantarse muy de mañana, arribará el inglés Caronia de la Cunard Line, que procede de New York y que atracará a la costa norte del espigón de la Machina.

En su primer viaje desde Miami, con numerosos turistas y para seguir luego llegando un día sí y otro no, arribará al amanecer el vapor americano Evangeline, con 150 turistas, y quien atracará al muelle de la Ward Line.

En viaje regular pero trayendo igualmente 198 turistas, arribará de New York el vapor americano Orizaba de la Ward Line que atracará a sus muelles a las 10 de la mañana estableciendo un nuevo record.

Por la tarde a las dos y 30 llegará de Key West el correo de la Florida North Land, con turistas y que atracará a su muelle del Arsenal

Estímase que pasarán de 2.000 los turistas que hoy arriben en esos barcos.

OTROS QUE SE ESPERAN

Mañana llegarán los siguientes barcos el Schaenee de New York y Miami, con turistas, el inglés Oroya de Valparaiso y escalas para seguir viaje a Europa y los de turno de la Flota Blanca de New York y de Cristobal y por la tarde el de la Ruta de la Florida.

El día 17 arribarán el Monterey procedente de Progreso, el Evangeline de Miami, el Siboney de New York, el día 18, y el 20 el Evangeline todos con turistas

CASOS DE POLICIA

La Policía del puerto conoció ayer de los siguientes casos:

El vigilante 26 acusa de desobediencia y faltas al chofer Aniceto Gómez vecino de Egido número 37, quien a su vez acusa al vigilante de no permitirle estacionarse en la piquera que se estableció en los muelles a la salida de los pasajeros del Heredia.

—Manuel Laguardia, vecino de San Antonio 2 en Casa Blanca y aprendiz de pailero, recibió casualmente una contusión de carácter menos grave en el muslo derecho en ocasión de estar trabajando en los muelles de la Havana Coal.

EL MEXICO

Procedente de New York llegó ayer el vapor americano México de la Ward Line que trajo carga general 10 pasajeros para la Habana y 71 en tránsito para México, para donde siguió viaje ayer tarde.

Llegaron en este barco los señores Alberto Ochoa Cecilia Soto e hijo, Leopoldo Caraballo Luis Riser.

En tránsito va el diplomático chino Fing Kat Shan.

EL DR. PIJOAN

En el vapor Heredia ha llegado el Dr. José Pijoan quien bajo los auspicios de la Sociedad de Cultura Hispano Cubana ofrecerá en la Habana varias conferencias.

EL RIO BRAVO

Procedente de Hamburgo y escalas llegó ayer el vapor alemán Río Bravo que trajo carga general 11 pasajeros para la Habana y 53 en tránsito para México, siendo unos y otros comerciantes y profesionales alemanes y austriacos establecidos, en la Habana y en México.

EL ATLANTIDA

De New Orleans llegó ayer el vapor hondureño Atlantida que trajo carga general 28 pasajeros para la Habana y 11 en tránsito todos turistas.

EL HEREDIA

De igual procedencia y conluciendo carga general 22 pasajeros con destino a nuestro puerto y 55 excursionistas llegó ayer el vapor americano Heredia de la Flota Blanca.

DETENIDOS

Cumplimentándose la orden emanada del juez que conoce del caso, fueron ayer arrestados los tripulantes del vapor México, Julio Breman y T. C. Donalson, quienes sostuvieron una riña y tienen el juicio pendiente.

LA RUTA DE LA FLORIDA

Procedente de Tampa y Key West llegó ayer tarde el vapor americano Cuba de la Peninsular Occidental S. S. Co. que trajo carga general y 374 pasajeros en su mayor parte turistas.

Además llegaron Alfredo Delgas, Alejandro Porcel y señora, Concepción de la Paz. Domingo Quintana, Edelmira Fernández; Carlos Pardiñas, Julio Marquez, Félix J. Riera Pelayo Riera, Ana M. Morales, Pedro Capote y familia María, Salas, Aurora Robana; Fernando Hiraldes; Guillermo Negrete; Reinaldo Fuentes, Manuel Hiraldes, Hylio C. Navarro; Antonio Pérez Jr., Ernesto Dupont figurando en este grupo de viajeros, los taquígrafos y empleados que envió el Gobierno de Cuba para las conferencias de Conciliación y arbitrajes celebradas en Washington.

BANQUEROS

Distinguidas personalidades de la banca norteamericana llegaron por ese barco y que vienen para la inauguración de la Sucursal del Banco de reserva de Atlanta que se ha establecido en la Habana.

En el Governor Cobb y por la propia vía embarcaron John Malatesta y Sra., Amelia Caraballo; Otilio Campuzano; Fernando Carricaburu, Juan Lagueruela; Ramiro Valdes; Lino Morales; Lorenzo del Portillo; Rodolfo Caballero, y Adalberto García, los muchachos caribes que van a jugar a la Florida, señores Marcel Billot y Sra., Ramón Cárdenas; Roberto Hernández Corujo, Andrés Gombry Andres, de León, Thomas H. Gato Jr., y otros.

DOS YACHTS

Ayer arribaron dos yachts americanos: el Starling y el Seabror ambos procedentes de Miami y con huespedes.

EL GUATEMALA

También arribará hoy de San Francisco de California vía Cristobal, llegará hoy el vapor americano Guatemala, que seguirá viaje a New York.

LOS FERRIES

Los ferries Joseph R. Parrot y Henry M. Flagler llegaron ayer de Key West con 26 wagones cada uno de carga general.

EL BLAIEADAM

Este vapor inglés lle-ó ayer de Norfolk con cargamento de carbón mineral.

EL CUSEO

El vapor noruego Cuseo llegó ayer de Norfolk con un cargamento de patatas.

BARCOS SALIDOS

Los siguientes barcos salieron: el México para Progreso, el Ría Bravo, para Veracruz, el Governor Cobb y los ferries para Key West.

CIRCULARES DE LA ADUANA

En cumplimiento de lo dispuesto en el segundo párrafo de la Nota correspondiente a la Partida 152-E, del vigente Arancel, y con el fin de que por los impresores de libros, pueda obtenerse la reducción del 50 0|0 de los derechos señalados a esa letra, en las importaciones de los papeles comprendidos en la misma, se ha acordado en el expediente núm. 502-R, que en esos casos se justifique ante la Administración de la Aduana, la condición de impresor de libros, mediante la exhibición del último recibo por el pago de la contribución correspondiente, dejándose constancia del número del mismo, en un juramento que se acompañará a la Declaración respectiva, en el cual, además, se expresará el nombre de la obra que vaya a imprimirse, número de ejemplares de la edición, y el de las páginas y tamaño de cada libro, comprometiéndose al mismo tiempo a facilitar a la Administración, la comprobación posterior del empleo dado al papel, exhibiendo los libros impresos, y los comprobantes que radiquen en el establecimiento, relacionados con los mismos, quedando afectos a las responsabilidades que pudieran exigírseles, al, no justificarse el destino dado al papel.

CIRCULAR 235

Con objeto de que los beneficios que concede la Partida 216 del Arancel, en sus letras "C" y "D", sean aplicables a las industrias que radican en el país, o que puedan establecerse en el mismo, se ha resuelto en el expediente núm. 2248-R, que en los casos de importaciones en las que se pretenda el aforo por alguna de dichas letras, se acompañe a la Declaración de Aduana, un juramento, en el que se exprese si la entidad importadora es el mismo industrial, consignando además el nombre de la Fábrica para la cual se trae la mercancía, y en el caso de ser otra persona, la que los reciba, hará constar en el juramento esos particulares, con indicación que el beneficio de la Partida, lo recibe el industrial, comprometiéndose a facilitar sus libros para justificación de ese extremo, y quedando afecto, a las responsabilidades que pudieran exigírsele en el caso de comprobarse lo contrario de lo que se exprese en dicho documento.

CIRCULAR 238

En relación con el texto de las Partidas 16-B, que comprende los ladrillos de barro refractario, y 17-B, que se refiere al barro ordinario cocido en ladrillos para hornos, y se ha acordado en el expediente núm. 2686-R, que siempre que por un importador se pretenda la clasificación por esta última Partida (17-B) de ladrillos para hornos, se investigue por medio del análisis químico, si son o no refractarios, pues para la construcción de hornos de calderas o para otro objeto, cuando se destinen a resistir altas temperaturas, sólo pueden utilizarse los refractarios, y éstos están expresamente tarifados, en la 16-B, por la que deben ser aforados en su caso.

G10 INTERES GENERAL

CARPINTERIA en general, se hacen toda clase de trabajos a precios de situación. Llamen al Tel. A-6901. G-10 2152 16 Enero

H AVISO ESPECIAL

H1 HOTELES

HOTEL LUCIA GOMEZ ATARAZANAS 5. SANTANDER (ESPAÑA)

Los propietarios de este nuevo y moderno Hotel ofrecen a los señores turistas que vayan a España este año a las Exposiciones de Sevilla y Barcelona, cómodas habitaciones, trato exquisito. Restaurant de primer orden y servicio de lujosos baños por el precio de pensión desde siete pesetas en adelante. Una cuadra del Muelle. H-1 2170 14 Febrero

H8 DINERO EN HIPOTECA

Se ofrece

TENGO varias partidas de dinero para colocar en hipotecas interés, según punto y garantía. Mucha reserva y prontitud en los negocios. Escriba o avise al Sr. Fco. González, M-5041. Santovenia 15 Cerro. H-8 2050-52 17 Enero

DINERO. Para colocar en hipoteca sobre fincas urbanas, siempre tengo la cantidad que necesite. José G. Ibarra, Cuba 49, Notaría de Lamar. H-8 2199 24 Enero

MARIANAO

Se alquila, Reparto La Sierra, calle 2 entre 5 y 7, chalet de dos plantas, moderno, compuesto de jardín, portal, recibidor, sala, comedor, pantry, cocina, dos cuartos criados con sus servicios, garage, escalera de mármol, 5 habitaciones altas, 2 baños intercalados de lujo, 2 terrazas. La llave al lado. Informan: Sr. Pérez. FO-1806. H-8 2168 18 Enero

H10 MISCELANEA

Muebles FINOS
Precios nunca vistos
LA ZILIA
Suárez 43-45 Tel. A-1598

CONSEJOS MEDICOS

POR EL DR. PEREZ BOUDET

(Dirigir la correspondencia al DIARIO DE LA MARINA. Prado 103, Dirección).

Ex-Médico del Hospital de Emergencia y en la actualidad médico forense de la ciudad de la Habana.

Sra. DE GOMEZ. (Ciudad)

Señora yo no puedo indicarle nada para esa afección que dice sentirse, pues su caso es de un estudio especial, como todas las afecciones gastrointestinales. Debe de someterse a los planes de alimentación y medicamentos, para que pueda lograr el resultado deseado, sin ese requisito puede tener la seguridad que fracasan todos los médicos que la traten.

EDUARDO DURAN. (Ciudad)

Amigo mío, la leucocitosis es producida por gran número de afecciones renales que me sería de una labor enorme enumerarle. Debo decirle que es siempre de ciudado y más si el tratamiento que se indica está fuera de tono o se abandona usted a su enfermedad. Es verdad que suelo recomendar muchas veces la Uroformina porque lo creo uno de los mejores productos, pero no siempre es la indicación precisa, pues debe siempre uno referirse al número de leucocitos que contenga el enfermo, si por ejemplo, se trata de usted, que tanbien expresa la afección que padece, no se la indicaría; sino que le administraría las ampulas de Pioformina Gobey, para reducir rápidamente el número de estos. Como le digo anteriormente si abandona usted su enfermedad o la descuida, puede llegar en sus complicaciones muy lejos inclusive a la hipertrofia renal, que siempre es seria. Le ruego me perdone, pero no puedo serle más explícito por esta sección, porque me robaría mucho espacio, sólo deseo el que esté conforme y si alguna duda tiene y lo desea puede hacerme cuantas preguntas desee sobre cualquier consulta de medicina.

UNA GUAJIRA DE TAJONERA... ? (Jovellanos)

Usted se encuentra padeciendo de varias enfermedades. Esa que se siente es la retirada de su función menstrual que se la tiene que atender, pues es la enfermedad más peligrosa porque atraviesa la mujer y más usted que me dice haber tenido trece hijos.... hágase ver por un médico para que la ponga un plan o le indique un medicamento que le alivie esta afección. Creo conveniente el que se haga una Radiografía, pues puede que lo que cree usted que se trate de una afección gástrica, no sea otra cosa que cálculos biliares en cuyo caso no tendrá más remedio que someterse a una operación. Le recomiendo que se tome un laxante diariamente, pero a base de un aceite mineral, como el Petrolagar No. 2 que contiene parafina y fenoltaleina.

FRANCIA. (Calabazar)

Yo nada puedo indicarle sobre su primer pregunta, aunque es raro lo que dice su esposo, yo no puedo aconsejarle nada a este extremo sin verla. Referente a los herpes que dice tener, puede aplicarse la pomada Excemicida de Mme. Santouré dos veces al día, aplicándose una gasa sobre la parte afectada.

UNA ANGUSTIADA. (Cárdenas)

No creo que esto le pueda provenir de las pastillas que me dice usa, eso no tiene ninguna importancia. Para su lavado higiénico puede usar una cucharada de Coaltar Saponine en un litro de agua y hacerse lavados lo más calientes que pueda resistir.

C. P. A. (Ciudad)

Por qué piensa usted que es el vino lo que le ha producido esa afección y no piensa que lo que ha tenido usted ha sido sin la menor duda una afección de su faringe? eso es lo lógico de pensar, puesto que sino el primer frasco la hubiera causado lo que me dice. Domine un poco más sus nervios.

LUCERITO DEL ALBA. (Placetas)

Creo conveniente el darle a su hijita las Gotas de Vitasterine de Byla, este es un producto muy recomendado en el caso de su enfermita.

CARLOS MANUEL. (Ciudad)

Puede que esa acidez de su amigo sea producida por el alcohol ingerido, recomiéndele que tome cuatro o cinco cucharaditas de Citrocarbonato de Upjhon en agua, pués lo que tiene es una irritación de la mucosa gástrica. Ah! y que no se le ocurra repetir...

DR. JUAN M. PEREZ BOUDET
Medicina Inter
VIAS DIGESTIVAS
Gabinete: Prado 33, altos
Teléfono A-7490.

UNA CARTA AL DR. C. VAZQUEZ BELLO

La Asociación de Industriales se la envía sobre sus proyectos

Sr. Dr. Clemente Vázquez Bello, Presidente del Congreso, Palacio del Senado, Ciudad.
Señor:

En la sesión celebrada por nuestra Junta Directiva en el día de ayer, el que suscribe dió cuenta con sus proyectos de ley referentes a Regadío e Industria Alcoholera, y se tomó el acuerdo de felicitar a usted por su brillante contribución a la noble y patriótica empresa en que estamos empeñados todos los que vivimos en esta República: acrecentar nuestros recursos, con miras a un mejor bienestar colectivo.

Al mismo tiempo se acordó dar a usted traslado de la carta de nuestro asociado, señor Carlos Brandorff, industrial establecido en esta ciudad, en relación con una enmienda presentada a su proyecto sobre "Industria Alcoholera", que por sí se explica; sin perjuicio de solicitar de su bondad el más cuidadoso estudio del artículo XXX del proyecto sobre "Regadío", por virtud del cual se conceden franquicias arancelarias para todo material que fuera necesario emplear en la construcción y explotación de las obras a que dicha Ley se contrae, lo cual envuelve un muy grave peligro para los intereses industriales cubanos.

Es una triste experiencia los quebrantos sufridos por los industriales cubanos y—el propio Estado, a virtud de franquicias arancelarias otorgadas para obras de beneficio común. Las obras no se realizaron, pero las concesiones, sí, y se ha inundado la República de artículos "sui generis", que nada tenían que ver con las obras, sin pagar los derechos arancelarios consiguientes.

Usted, que pertenece al escogido número de Congresistas que estudian y se afanan por el mejoramiento de nuestras actividades económicas, no puede desconocer los peligros que encierra una Aduana libre, y es por ello que ocurrimos en demanda de que se supriman de sus brillantes proyectos toda posibilidad, por remota que sea, de una ilegítima competencia a las clases que nosotros representamos.

Haciéndonos intérpretes de los deseos de nuestra Junta Directiva, tenemos el honor de invitar a usted para que nos honre con su presencia en la próxima sesión almuerzo, que se celebrará el miércoles 13 del próximo febrero, para darnos el placer de cambiar impresiones con usted sobre las aspiraciones de los industriales y nuestros deseos de cooperar con usted en la ingente labor de encontrar solución práctica a nuestros problemas.

Con gracias anticipadas por su atención, quedamos, muy cordialmente.

Emeterio Zorrilla, Presidente. — A. O. Ceberio, Secretario Gral.

M.E.C.D. 2016

TELEFONOS A-3333 A-1014

ANUNCIOS CLASIFICADOS DEL DIARIO DE LA MARINA

TELEFONOS A-3333 A-1014

VAPORES DE TRAVESIA

LINEA HOLANDESA AMERICANA

El magnífico trasatlántico holandés de 17.000 toneladas:

"EDAM"

Saldrá fijamente el día 19 de Enero para los puertos de:

VIGO, CORUÑA,
BOULOGNE-SUR-MER
Y ROTTERDAM

Próximas salidas para dichos puertos:

Vapor EDAM, 19 de Enero de 1929.
Vapor LEERDAM, 23 de Febrero.
Vapor SPAARNDAM, 23 de Marzo.
Vapor EDAM, 13 de Abril.

VERACRUZ Y TAMPICO

Vapor LEERDAM, 26 de Enero.
Vapor SPAARNDAM, 23 de Febrero.
Vapor EDAM, 16 de Marzo.
El vapor

STATENDAM

De 40.000 toneladas de desplazamiento, saldrá en su primer viaje de New York, para Plymouth, Boulogne, Sur-Mer y Rotterdam:

El día 27 de abril, y después:
El día 1 de Junio.
El día 29 de Junio.
El día 3 de Agosto.

Se expiden en esta Agencia pasajes para dicho servicio.

Para más informes dirigirse a:

R. DUSSAQ S. en C.
Oficios 22, 24 y 26
Teléfonos A-5639 y M-6278

"COMPAÑIA DEL PACIFICO"
MALA REAL INGLESA

El lujosísimo trasatlántico de 25.500 toneladas de desplazamiento

"OROYA"

Con magníficos camarotes de lujo en primera y segunda clase. Espléndida cámara de tercera con dos fumaderos, dos salones de comer, amplias cubiertas de paseo y magníficos camarotes para los señores pasajeros de tercera.
Saldrá fijamente el día 16 de Enero.

VIGO, LA CORUÑA,
SANTANDER, LA PALLICE,
LA ROCHELLE Y LIVERPOOL

GRAN ESTABILIDAD, COMODIDAD, CONFORT, RAPIDEZ, SEGURIDAD

PROXIMAS SALIDAS
para ESPAÑA, FRANCIA
e INGLATERRA

Vapor Oroya, el 16 de Enero.
Vapor Orcoma, el 30 de Enero.
Vapor Orita, el 13 de Febrero.
Vapor Orduña, el 13 de Marzo.
Vapor Oropesa, el 20 de Marzo.
Vapor Orbita, el 3 de Abril.
Vapor Oroya, el 17 de Abril.
Vapor Orcoma, el 28 de Abril.

Para Colón, puertos de
PERU y de CHILE y
por el Ferrocarril Trasandino a Buenos Aires.

Vapor Ebro, el 28 de Enero.
Vapor Oropesa, el 3 de Febrero.
Vapor Orbita, el 17 de Febrero.
Vapor Essequibo, el 25 de Febrero.
Vapor Oroya, el 3 de Marzo.
Vapor Orcoma, el 17 de Marzo.
Vapor Ebro, el 25 de Marzo.
Vapor Orita, el 31 de Marzo.

Para NEW YORK

Vapor Ebro, el 11 de Enero.
Vapor Essequibo, el 8 de Febrero
Vapor Ebro, el 8 de Marzo.
Vapor Essequibo, el 5 de Abril.
Vapor Ebro, el 3 de Mayo.
Vapor Essequibo, el 31 de Mayo.
Servicio regular para carga y pasajes, con trasbordo en Colón a puertos de Colombia, Ecuador, Costa Rica y Nicaragua, Honduras, Salvador y Guatemala.

DUSSAQ Co. Ltd.
Oficios 30. Telfs. A-6540 y A-7218.

Anúnciese en el Diario de la Marina

VAPORES DE TRAVESIA

VAPORES CORREOS
DE LA
COMPAÑIA TRASATLANTICA ESPAÑOLA

SERVICIOS REGULARES DE PASAJE, CARGA Y CORRESPONDENCIA
LINEA RAPIDA PARA NEW YORK Y NORTE DE ESPAÑA

PROXIMAS SALIDAS

PARA VERACRUZ.
48 horas de viaje.

ALFONSO XIII, Febrero . . . 1
CRISTOBAL COLON: Febrero. 27
ALFONSO XIII: Marzo. . . . 25
CRISTOBAL COLON: Abril . . 20
ALFONSO XIII: Mayo. . . . 16
CRISTOBAL COLON, Junio . . 11
ALFONSO XIII, Julio . . . 7

LINEA PARA NUEVA YORK, VIGO, CORUÑA, GIJON, SANTANDER Y BILBAO

Próximas salidas

ALFONSO XIII: Febrero. . . . 8
CRISTOBAL COLON, Marzo . 6
ALFONSO XIII Abril 1
CRISTOBAL COLON,: Abril . . 27
ALFONSO XIII: Mayo 23
CRISTOBAL COLON: Junio . . 18
ALFONSO XIII: Julio 14

LINEA PARA NUEVA YORK, CADIZ Y BARCELONA

Próximas salidas:

MARQUES de COMILLAS, Feb. 2
ANTONIO LOPEZ: Febrero .. 18
MAGALLANES: Febrero 28
LEON XIII: Marzo 24
MANUEL CALVO: Abril 11
J. S. ELCANO: Abril 21

MANUEL ARNUS, Mayo . . . 17
ANTONIO LOPEZ: Junio 1
MARQUES COMILLAS: Junio . 12
MANUEL CALVO: Junio 23
MAGALLANES, Julio 8
ANTONIO LOPEZ: Septiembre. 13

Amplios comedores para pasajeros de tercera clase, servicio por camareros. Excelentes menús con vinos.
Estos vapores atracan a los Muelles de la Port of Havana Docks Co.
Para más informes dirigirse a:

MANUEL OTADUY
AGENTE GENERAL
Lonja Comercio, bajos. Apartado 707. Teléfonos A-6588, A-7900
HABANA

Lloyd Norte Aleman

VAPORES CORREOS MENSUALES
DE LA HABANA PARA

VAPOR "YORCK"
Enero 18
VAPOR "SEYDLITZ"
Marzo 8

VIGO, CORUÑA,
GIJON Y BREMEN

Trasbordo en Vigo para Islas Canarias, Río de Janeiro, Montevideo, Buenos Aires. Boleto directo para Austria, Checoeslovaquia, Hungría, Serbia, Lithuania, Polonia, Rumania, Italia, Palestina y Syria.

CAMARA, SEGUNDA ECONOMICA Y TERCERA CLASE,
A PRECIOS MUY ECONOMICOS

A. C. Fabricius y Cía., S. en C.

PARA CAMARA
OBISPO 28
Tel. A-3455

PARA TERCERA
AMARGURA 1
Tel. M-8066

"EMPRESA NAVIERA DE CUBA, S. A."

SAN PEDRO NUM. 6.—HABANA
APARTADO NUMERO 1641
Dirección Telegráfica:
CLAVES EN USO
"Emprenave"
A. B. C. 4a. y 5a. Edición
Western Union.
Watkins and Apendix.

TELEFONOS:
A-5315 Información General.
A-4730 Departamento de Tráfico.
A-6236 Pasajes y Fletes.
A-3966 Almacén.
M-3896 Primer Espigón de Paula.
A-5634 Tercer Espigón de Paula.

VAPORES EN SERVICIO

Santiago de Cuba, Gibara, Habana, Baracoa, Las Villas, Guantánamo, Julián Alonso, Antolín del Collado, La Fe, Caibarién, Rápido, Cienfuegos, Manzanillo, Joaquín Godoy, Eusebio Coterillo y Jamaica.

PUERTOS DE ESCALA

COSTA NORTE

Caibarién, Nuevitas, Puerto Tarafa, Manatí (Victoria de las Tunas), Puerto Padre, Chaparra, (Holguín, Velasco y Bocas), Vita, Banes, Mayarí, Antilla, Preston, Sagua de Tánamo, (Cayo Mambí), Baracoa, Guantánamo y Santiago de Cuba.

COSTA SUR

Cienfuegos, Casilda, Tunas de Zaza, Santa Cruz del Sur, Manopla, Guayabal, Manzanillo, Campechuela, Media Luna, Niquero, Ensenada de Mora y Santiago de Cuba.

COSTA NORTE DE VUELTA ABAJO

Bahía Honda, Río Blanco, Berracos, Puerto Esperanza, Santa Lucía, (Minas de Matahambre), Río del Medio, Arroyos de Mantua y La Fe.

PUERTO RICO
San Juan, Ponce, Mayagüez y Aguadilla.
REPUBLICA DOMINICANA
Santo Domingo, San Pedro de Macorís y Puerto Plata.
HAITI
Aux-Cayes y Port Au Prince.
JAMAICA
Kingston.

WHITE STAR LINE
RED STAR LINE
ATLANTIC TRANSPORT LINE
PANAMA PACIFIC LINE

(International Mercantile Marine Co.) NEW YORK, SOUTHAMPTON, CHERBOURG, PLYMOUTH, LIVERPOOL, LONDON, QUEENSTOWN, BOULOGNE, ANBERES
Son las líneas predilectas de la Sociedad Cubana.

"MAJESTIC"
"OLYMPIC"
"HOMERIC"
"BELGENLAND"

El orgullo de nuestra flota y su renombrado servicio que admira el Mundo entero

"ADRIATIC", "CEDRIC", "CELTIC", "ARABIC", "PENNLAND" "LAPLAND", "MINNETONKA", "MINNEWASKA" y "MINNEKAHDA", hacen un conjunto popular y su servicio de "CAMARA" y "TERCERA TURISTA" incomparables.

"VIRGINIA" "CALIFORNIA" "MONGOLIA"
(nuevo)
26.700 toneladas 32.450 toneladas 26.700 toneladas

LUJO, CONFORT, SEGURIDAD Y RAPIDEZ
SERVICIO FIJO QUINCENAL ENTRE HABANA Y NEW YORK Y HABANA CALIFORNIA VIA CANAL DE PANAMA
Agentes Generales:
THE WEST INDIES SHIPPING & TRADING CO.
Wm. H. SMITH, Presidente

OBISPO 75 HABANA TELEFONO A-7322

COMPAGNIE GENERALE TRASATLANTIQUE

VAPORES CORREOS FRANCESES

Bajo Contrato Postal con el Gobierno Francés

TODOS LOS VAPORES DE ESTA COMPAÑIA ATRACAN A LOS MUELLES DE SAN FRANCISCO O MACHINA, PARA EFECTUAR EL EMBARQUE Y DESEMBARQUE DE PASAJEROS, EQUIPAJES Y MERCANCIAS

PROXIMAS SALIDAS

PARA VERACRUZ
Vapor Correo francés "CUBA" saldrá el 3 de Enero de 1929.
" " " "LAFAYETTE" saldrá el 3 de Febrero de 1929.
" " " "CUBA" saldrá el 4 de Marzo de 1929.
" " " "ESPAGNE" saldrá el 3 de Abril de 1929.

Para CORUÑA, SANTANDER, PLYMOUTH y el HAVRE
Vapor Correo francés "CUBA", saldrá el 15 de Enero a las 12 del día.
NOTA: El equipaje de bodegas y camarote se recibirá en el muelle de San Francisco o Machina (en donde estará atracado el vapor), solamente el día 14 de Enero de 8 a 10 de la mañana, y de 1 a 4 de la tarde.
El equipaje de mano y bultos pequeños los podrán llevar los señores pasajeros al momento del embarque el día 15 de Diciembre de 8 a 10 de la mañana.
Vapor Correo francés "LAFAYETTE", saldrá el 15 de Febrero.
" " " "CUBA" saldrá el 16 de Marzo de 1929.

Para CORUÑA, GIJON SANTANDER, PLYMOUTH Y EL HAVRE
Vapor Correo Francés "ESPAGNE", saldrá el 15 de Abril de 1929.
" " " "LAFAYETTE" saldrá el 15 de Mayo de 1929.
" " " "ESPAGNE" saldrá el 15 de Junio de 1929.
" " " "CUBA" saldrá el 15 de Julio de 1929.

VIAJE EXTRAORDINARIO

del vapor correo francés "LAFAYETTE" que vendrá únicamente a la Habana, para salir de este puerto, directo para:
VIGO, CORUÑA, SANTANDER y EL HAVRE
el día 30 de Junio de 1929, a las 12 del día.

SESIONES DE CINEMATOGRAFO DIARIAS EN LOS VAPORES DE ESTA COMPAÑIA SEGUN CONTRATO CON LA CASA "PATHE"

IMPORTANTE

Buena comida a la española. Camareros y cocineros españoles

LINEA DE NEW YORK AL HAVRE, PLYMOCTH Y EL HAVRE

En esta Agencia se expiden pasajes por esta línea, por los lujosos y rápidos trasatlánticos franceses "ILE DE FRANCE", "PARIS", "FRANCE", "ROCHAMBEAU", "DE GRASSE", etc., etc.
Para más informes dirigirse a

ERNEST GAYE
O'Reilly número 9. Apartado 1090. Habana Teléfono A-1476.

MISCELANEA

SANATORIO "DR. PEREZ-VENTO"

Enfermedades nerviosas y mentales. Para señoras, exclusivamente. Calle Barreto, número 62, Guanabacoa.

NECESITAMOS 10,000 PERSONAS

que quiera aprovecharse de esta oportunidad para aprender inglés en poco tiempo, con un nuevo, fácil y práctico método. El precio es barato y el éxito bueno. No pierda un momento más y mándenos su nombre y dirección y recibirá pronto interesantes informes gratis. Es un método distinto.
EL INSTITUTO UNIVERSAL (D. 56) 128 E. 86; NEW YORK

¡¡NO SE ASUSTE, LA TISIS SE CURARA CON EL PREPARADO "JORGE"!!

Y todas las afecciones de los órganos respiratorios, asma, grippe, catarros. Gran purificador de la sangre, producto nacional. No compren el extranjero, lo que tenga en el país Muestras gratis los sábados, llevan envase. Un pomo: un peso. Doctora Margarita Dauden, Farmacia Diez de Octubre número 118. Teléfono M-5303, Haana Cuba. Pronto: pastillas que mata el microbio Cook. Valen 20 centavos. Por giro postal 25; el preparado $1.50. En cualquier punto de la Isla giro postal.
M 653 4 Fe.

LA FAMOSA NIAGARA

Usada por la Policía Nacional y toda clase de mensajeros, especialidad en tamaños de niño para regalos de Navidad. Pida catálogos.

F. NAVAS & CIA.
Trocadero No 35. Teléfono A-5068. Sucursal: Jesús del Monte número 314. Teléfono I-4997. M- E-1 Indf 1 En.

SUSCRIBASE AL "DIARIO DE LA MARINA"

MISCELANEA

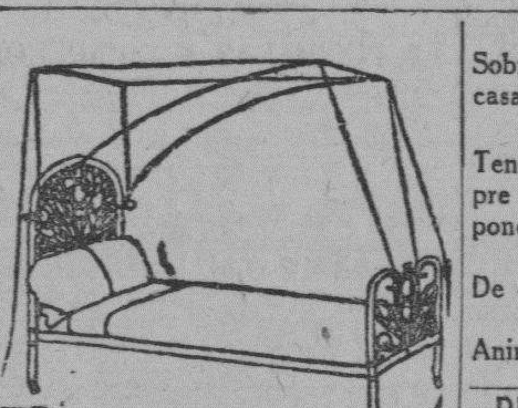

DEPARTAMENTO DE COLCHONETAS, COLCHONES, COJINES, ETC.

Nuestro Departamento de colchones, colchonetas, alfombras, mosquiteros, cojines, etc., etc., presenta el surtido más completo de estos artículos.

Colchones y colchonetas, en todos los tamaños y calidades, desde $1.80, cojines de seda desde $4.00, cestos de mimbre desde $4.00.

Mosquiteros para cama de una persona desde $2.00.

Mosquiteros con su aparato, a $6.50.

Colchones y colchonetas para niños en todas las calidades y precios.

Mosquiteros desde $1.50.

También hemos recibido cojines de piel, en formas y colores variados, muy de moda para adorno y para automóvil, gabinetes y oficinas.

Edredones de seda en colores enteros y floreados.

Todos estos artículos pueden verse en el mismo departamento de colchones, colchonetas, etc.

EL ENCANTO
E-958 Indf. 1 My.

CASAS GRATIS CON CONTRATO

MONSERRATE 5 (bajos)
O'REILLY 13 (bajos)
PEDRO PERNAS 13 [altos]
INFORMES: A-4358 M-6263
M E-2606

OFRECEMOS alimento para gallinas, pollitos, palomas, maíz norte, país, argentino. Pienso, mular, caballar, vacuno. Precios bajos. Servicio inmediato. Forrajera Liborio. Tel. U-2116. Arbol Seco y Peñalver, Habana.
(H-10) 1591 9 Febrero

COMPAÑIA DISTRIBUIDORA NACIONAL, S. A.
CONVOCATORIA
SECRETARIA

La Junta Directiva de esta Compañía, en cumplimiento de lo dispuesto en los Estatutos Sociales, ha acordado convocar a Junta General Ordinaria de Accionistas de esta Compañía, que ha de celebrarse en la calle de Chacón número veinte y tres, donde se encuentra instalada su Secretaría, el día treinta y uno del corriente mes, a las nueve de la mañana; y en cuya Junta se dará cuenta de los actos realizados por la Directiva durante los años 1927 y 1928, así como de sus balances correspondientes y de todo cuanto previene el artículo 19 de los Estatutos Sociales. Se advierte a los señores accionistas que para tomar parte en dicha Junta deberán de tener inscriptas a su nombre una acción por lo menos con diez días de anticipación al en que se debe celebrar la Junta; como asimismo que deberán depositar en poder del Secretario antes de comenzar la Junta sus acciones para que puedan votar, mediante su correspondiente resguardo. Se advierte asimismo a los señores accionistas que la Junta se celebrará en esta primera convocatoria con la concurrencia de accionistas que representen las tres cuartas partes de las acciones suscritas, y que los acuerdos se tomarán por mayoría absoluta de votos, es decir, de acciones presentes.

Y para citar a todos los señores accionistas de esta Compañía, de orden del señor Presidente, expido la presente para su publicación en el DIARIO DE LA MARINA, en la ciudad de la Habana, a 15 de Enero de mil novecientos veinte y nueve.

Carlos GARCIA AVALOS,
Secretario.
E-95 19 Enero

COMPAÑIA CUBANA DE PESCA, S. A.—CONVOCATORIA
SECRETARIA

La Junta Directiva de esta Compañía, en cumplimiento de lo dispuesto en el artículo trigésimo-primero de los Estatutos Sociales, ha acordado convocar a Junta General Ordinaria de accionistas de esta Compañía, en la calle de Oficios número veinte y dos, altos, en esta ciudad, el día treintiuno del corriente mes, a las cinco de la tarde, advirtiendo a los señores accionistas que para tomar parte en dicha Junta deberán tener inscriptas en los libros registros de esta Compañía sus acciones con diez días de anticipación a la Junta, o depositar las mismas en poder del Secretario, con dicha antelación; que la Junta se celebrará cualquiera que sea el número de accionistas concurrentes, y que los acuerdos se tomarán por mayoría absoluta de votos.

Y para citar a todos los señores accionistas de esta Compañía, de orden del señor Presidente, expido la presente para su publicación en la Gaceta Oficial de la República y DIARIO DE LA MARINA, en la Habana, a catorce de Enero de mil novecientos veinte y nueve.

DR. RAMIRO ARECES.
M E-88 15 Enero

DINERO
Sobre joyas y objetos de valor. La casa que menos interés cobra.
MUEBLES
Tenemos variado surtido. No compre sin ver esta casa. El precio lo pone el cliente.
JOYAS
De ocasión, variado surtido.
"LA PERLA"
Animas 84, casi esquina a Galiano.
M 57882 18 Enero.

DIRECTORIO PROFESIONAL

ABOGADOS Y NOTARIOS

SAUL SAENZ DE CALAHORRA
ABOGADO
ANTONIO FERNANDEZ TOSCANO
PROCURADOR
Se hace cargo de toda clase de asuntos judiciales, tanto civiles como criminales y del cobro de cuentas atrasadas. Bufete: Aguiar No. 43, bajos, entre Empedrado y Tejadillo. Teléfono A-5024.
E-126 Indf. 1 Enero

DR. FELIPE RIVERO Y ALONSO
ABOGADO Y NOTARIO
Abogado Consultor y Notario de la Asociación de Detallistas de la Habana. Notario de los Centros "Asturiano" "Balear" y "Cafés"
ESTUDIO DE ABOGADO DE LOS DOCTORES
Manuel F. de Cinca, Felipe Rivero y Alonso, Angel Radillo y Gancedo, Rafael de Zéndegui y Carbonell.
Procurador: Urbano E. Gómez Cádiz. Chacón 25, bajos. Edificio de la Asociación de Detallistas de la Habana. Teléfonos M-1472 y A-8142. Cable: Rizenca..
E-3097 Indf. Oct.

BUFETE DE FELIPE PRIETO
Dr. Felipe Prieto y Facciolo.
Dr Ricardo López Gobel.
Abogados.
Dr. Antonio Franqui.
Notario.
Empedrado 34. Tels. A-4872 y M-6809. Asuntos civiles y mercantiles, divorcios, pensiones, jubilaciones, Retiro Marítimo, Investigación de Bienes de Beneficencia.
E-2298 Indf. 1 Nov.

DR. MANUEL ARANDA MUÑOZ
Abogado.
Asuntos hipotecarios, herencias, toda clase de asuntos civiles. Mercaderes número 9. Departamento A. Teléfono M-6173.
E-1779 Indf. 1 Ag.

DOCTORES EN MEDICINA Y CIRUGIA

DR. PEDRO MONTALVO
Con preferencia enfermedades del estómago, intestinos y del pecho. Aplicación de Diatermia y Luz Alpina o Ultravioleta Consultas de 4 a 6. Belascoain 79. Teléfono U-3050. Avisos en el F-1972.
E-2412 24 Enero

DR. ABRAHAM PEREZ MIRO
J. C. Zenea (Neptuno) 92. Consultas de 2 a 5. Teléfono A-9203.
E-2708 Indf. 22 Nov.

DR. GOMEZ DE ROSAS
Cirujano Director de la Policlínica Nacional. Enfermedades de señoras, estómago, vías biliares y cirugía general. Consultas de 3 a 5. Cerro 551. Teléfono A-2560.

Dr. Alfonso E. Milla Solsona
CURA RAPIDA DEL FLUJO
Especialista Enfermedades Señoras. Servicio de Enfermeras. Tratamiento médico. Enfermedades: útero (matriz), ovarios y trompas. Consultas: Martes, jueves y sábados. De tres a seis. Pobres: miércoles y viernes. San Rafael 102. Telf. U-1680.
E-626 Indf. 23 My.

DR. BIENVENIDO GIROUD LESCANO
Medicina interna, sistema nervioso, cerebro y pulmón. Tratamiento de la tuberculosis con la sacocricina combinada. Rayos X. Radiografía electroterapia, tratamiento del bocio sin operación. Consultas de 3 a 5. Infanta 75 letra F. Teléfonos M-3014 y U-2064.
E-1830 Indf. 1 Ag.

ANALISIS DE ORINA
Completo dos pesos. Prado 62, esquina a Colón. Laboratorio Clínico Químico del doctor Ricardo Albaladejo. Telf. A-3344.
E-1788 Indf. 1 Ag.

F. GARCIA CAÑIZARES
Catedrático Titular de la Universidad. Director Facultativo del Centro Balear. Médico de Visita del Hospital de Paula. Medicina general. Especialista en enfermedades venéreas, sífilis y de la piel. Gral. Aranguren (Campanario) número 119. Consultas: lunes, miércoles y viernes, de 3 a 5. No hace visitas a domicilio.
E-472 Indf. 7 May.

DR. GONZALO PEDROSO
CIRUJANO DEL HOSPITAL MUNICIPAL DE EMERGENCIAS
Especialista en vías urinarias y enfermedades venéreas. Cistocopia y Cateterismo de los uréteres. Cirugía de Vías Urinarias. Consultas de 10 a 12 y de 3 a 5 p. m. en la calle de Avenida de la República 254.
E-1728 Indf. 1 Ag.

DR. J. B. RUIZ
Catedrático de la Universidad. De los Hospitales de Filadelfia, New York y Calixto García. Especialista en vías urinarias y enfermedades venéreas. Exámenes Uretroscópicos y Cistoscópicos. San Lázaro 231-C. de 1 a 3. Telf. U-6351. Para pobres de 10 a 12.
E-928 Indf. 1 My.

EZCEMAS, ALMORRANAS
Ezcemas por antiguos que sean, se garantiza su curación por un procedimiento especial. Inyecciones Intravenosas para Reumatismo, Raquitismo, Linfangitis, Dispepsias y Blenorragia. Neurastenia por el procedimiento del doctor Monín. Electricidad Médica para Parálisis y Nerviosismo. Estrechez uretral y sífilis, curación garantizada. Almorranas: son curadas sin operación ni dolor, pudiendo el enfermo continuar sus trabajos diarios. Análisis orina: 2 y 3 pesos, completo. Inyecciones generales a 50 centavos. Curaciones por contrato. Análisis: Sangre, Esputos, Heces Fecales. Consultas: de 9 a 12. De 1 a 3 tarde y 8 a 9 noche, diarias. Pobres gratis. Médicos Especialistas. Acosta. 64. Teléfono A-1704.

DR. RODRIGUEZ CUELLAR
Tratamientos modernos de las enfermedades nerviosas, broncopulmonares, matriz y secretas en general. Aplicación de los últimos métodos de actinoterapia, serovacunas e inyecciones de oro, endovenosas para la tuberculosis. Tratamientos científicos, rápidos para las enfermedades del estómago, corazón, riñones y sangre. De 12 a 2, reconocimientos: 5 pesos. Consulta: $2.00. Gratis: de 3 a 4. Telf. A-7820. Campanario 197, (entre Figuras y Concepción de la Valla.
E-1199 2 Julio

DR. RICARDO ALBADALEJO
Especialista en vías urinarias. Tratamiento especial para la blenorragia, impotencia y reumatismo. Electricidad Médica y Rayos X. Prado 62, esquina a Colón. Consultas de 8 a 12 a. m. y de 1 a 5 p. m. Teléfono A-3344.
E-1787 Indf. 2 Ag.

"POLICLINICA HABANA"
Suárez 32. Teléfono M-6233.
DR. GUILLERMO LEON
Director Facultativo
De Medicina y cirugía en general. Especialista para cada enfermedad. Consultas de 1 a 5 de la tarde y de 8 a 9 de la noche. Consultas especiales, dos pesos. Reconocimientos $2.00. Enfermedades de señoras y niños. Garganta, nariz y oídos, (OJOS). Enfermedades nerviosas, estómago; corazón y pulmones, vías urinarias, enfermedades de la piel, blenorragia y sífilis, inyecciones intravenosas para el asma, reumatismo, tuberculosis, obesidad, partos, hemorroides, diabetes y enfermedades mentales etc. Análisis en general. Rayos X, masajes y corrientes eléctricas. Los tratamientos y sus pagos a plazos. Telf. M-6233.
E-1810 Indf. 1 Ag.

Dr. Alberto S. de Bustamante
Profesor de Obstetricia, por oposición. Especialidad: Partos y enfermedades de señoras. Consultas los lunes y viernes de 1 a 3. Clínica Bustamante y Núñez. Teléfono F-3057. Domicilio: 15, entre J y K, Vedado. Teléfono F-1862.

CLINICA BUSTAMENTE
J y 11, Vedado. Cirugía general y especial. Partos Rayos X y Laboratorio. Teléfono F-1184.
E-1777 Indf. 1 Ag.

DR. FELIX PAGES
CIRUJANO DE LA QUINTA DE DEPENDIENTES
CIRUGIA EN GENERAL
ESPECIALMENTE CIRUGIA ABDOMINAL, ESTOMAGO, INTESTINOS, HIGADO Y APARATO GENIATL DE SRAS.
Consultas: Lunes, Miércoles y Viernes, de 3 a 5. Domicilio: D No. 200, entre 21 y 23. Vedado. Teléfono F-4483.
E-1783 Indf. 1 Ag.

Dr. Manuel González Alvarez
CIRUJANO DE LA ASOCIACION DE DEPENDIENTES
CIRUGIA EN GENERAL
Consultas de 3 a 5. Martes, Jueves y Sábados. Campanario 59, entre Neptuno y Concordia. Teléfono A-9102. Residencia particular: calle 9 número 83, entre F y G. Vedado. Teléfono F-2441.
E-1792 Indf. 1 Ag.

DR. JOSE O. HERNANDEZ
Medicina general, especialmente enfermedades del pecho, estómago e intestinos. Consultas de 2 a 4. Para pobres: martes, jueves y sábados Lagunas 68, primer piso. Telf. U-6526.
E-2378 19 Dic.

DR. ABELARDO LABRADOR
Consultas gratis para pobres de 8 a 12 de la mañana. Pagas de 3 a 6 p. m. Angeles 3, entre Reina y Estrella. Teléfonos A-0801 y U-2256. Especialidad en enfermedades de señoras, flujos crónicos, metritis etc. Partos, venéreo y sífilis, blenorragias, enfermedades de los pulmones en todos sus períodos, asma, bronquitis crónica, enfermedades del corazón y riñones, diabetes, reumatismo crónico, embianquecimiento. Tratamientos especiales por inyecciones neosalvasán, etc.
E-52 Indf. 10 My.

DR. GONZALO AROSTEGUI
Médico de la Casa de Beneficencia y Maternidad. Especialista en las enfermedades de los niños. Médicas y quirúrgicas. Consultas de 12 a 2. G número 110, entre Línea y 13, Vedado. Telf. F-4233.
E-1776 Indf. Ag.

ENFERMEDADES SECRETAS
Antiguas, mal curadas y prostatitis, impotencia, esterilidad. Curaciones garantizadas en pocos días, sistema nuevo alemán. Dr. Jorge Winkelmaun, especialista alemán. 30 años de experiencia. Manrique 5-A, a todas horas.
E-1797 Indf. 17 Ag.

DR. ADOLFO REYES
De regreso de su viaje vuelve a ocuparse de sus consultas de 9 a 11 a. m. en su casa, Lamparilla 74, bajos. Análisis del contenido estomacal, y tratamiento. Días y horas convencionales.
E-2359 15 Dic.

DR. JOSE VARELA ZEQUEIRA
Profesor de Anatomía de la Universidad Cirujano Jefe de la Asociación Cubana de Beneficencia. Cirugía en general. Especialidad: Cirugía de la mujer. Consultas de 4 a 5. Gervasio 126, entre San Rafael y San José. Teléfono U-5410.

DR. IGNACIO CALVO
PROTOLOGO
Cirugía especial del recto. Tratamiento médico de las hemorroides. Rectos-copia, sigmodoscopia. Carlos Tercero 209, esquina a Franco. Teléfono U-2266. De 4 a 5.

Dr. Francisco Javier de Velasco
Afecciones del corazón, pulmones, estómago e intestinos. Consultas los días laborables de 12 a 2. Horas especiales previo aviso. Salud 34. Telf. A-5418.
E-1784 Indf. 1 Ag.

DR. E. PERDOMO
Vías Urinarias, estrechez de la orma, venéreo, hidrocele, sífilis, impotencia. Calle D y 11. Vedado De 1 a 4. Telf. F-4822.
E-2283 Indf. 1 Nov.

DR. PABLO RONQUILLO
Vías Urinarias, Piel y Sífilis. Gonorrea, Reumatismo blenorrágico, impotencia, Neurastenia Genital, Riñón, Vejiga, Próstata. Reconocimientos pagos. Consultas diarias de 1 a 3 p. m. Pobres: lunes y jueves. San Rafael No. 102. Telf. U-1680.
E-2304 3 Dbre.

POLICLINICA INTERNACIONAL
Lealtad 143, entre Salud y Dragones. Teléfono A-0344. Director: David Cabarrocas, Médico Cirujano. Rayos X entregando la plancha: $3.00 y $5.00; Análisis Orina Parcial: $1.00; Análisis Orina Completo: $2.00; Análisis de Sangre, Exudado, Heces Fecales, Esputos etc. $3.00.
Consultas de 10 a. m. a 6 p. m. Sábados, días de fiesta y Duelo Nacional de 10 a. m. a 12 m. Consultas Rayos X gratis todos los días. Consulta con inyección: $0.50; Turno Especial: $1.00; Visita del Médico de guardia: $2.00; Hora Especial: $3.00; Consulta para seguir tratamiento en su domicilio por 15 días: 3 pesos, con obsequio del patente necesario. Obsequio de patentes a los pobres.
E-2322 Indf. 1 Nov.

DR. PEDRO A. BOSCH
Medicina y Cirugía, con preferencia partos, enfermedades de niños, del pecho y sangre. Consultas de 2 a 4. Aguiar 11. Telf. A-6488.
E-762 Indf. 1 Ab.

HEMORROIDES
Curadas sin operación, radical procedimiento, pronto alivio y curación, pudiendo el enfermo seguir sus ocupaciones diarias y sin dolor. Consultas de 1 a 5 de la tarde. Suárez 32, Policlínica P. Teléfono M-6233.
E-1810 Indf. 1 Ag.

DR. A. MARTH ARANGO
ENFERMEDADES DE LA PIEL, SIFILIS Y VENEREAS
Consultas de 11 a. m. a 1 p. m. y de 4 a 7 p. m. Horas especiales previo aviso. Marina 56, esquina a Vapor. Telf. U-4023.
E-2300 Indf. 3 Nov.

DR. ROGELIO PARERA
MEDICO CIRUJANO
Consultas de 1 a 3 p. m. $2.00.
Gratis para los pobres: Martes y Viernes. Belascoain 227, altos.
Teléfonos A-6766—F-1289.
E-443 31 Marzo.

DR. MANUEL GALIGARCIA
Enfermedades Nerviosas y Mentales
Especialista de la Asociación Canaria. Médico de Visita de los Servicios de Nerviosos y P. Enagenados del Hospital Calixto García, Ayudante de la Facultad de Medicina. Consultas: $5.00. De 3 a 5 diarias. J, 211, bajos, entre 21 y 23, Vedado. Teléfonos F-2775 y F-5885. Sanatorio para tratamientos. Real, 68, Arroyo Naranjo. Informes en la consulta.
E-1790 Indf.

DR. RICARDO CUERVO BARRENA
De los Hospitales Mount Sinai y Post Graduate de New York. Medicina en general. Especialista en efermedades del aparato circulatorio, (enfermedades del corazón, hipertensión, arterio-esclerosis, aortitis, enfermedades de las venas etc.) ELECTRO-CARDIOGRAFIA Y POLIGRAFIA. Consultas de 9 a 11 ($2) y de 3 a 5 de la tarde ($10), en Escobar 38. Telfs. A-0482 y U-1353.
E-1923 Indf. 1 Sep.

DR. GUILLERMO LOPEZ ROVIROSA
Enfermedades de las Glándulas Internas, Nutrición, Nerviosas y Mentales. Debilidad sexual, pérdidas, impotencias. Niños anormales atrasados, raquíticos. Bocios. Afecciones de la piel y de la sangre. Dispepsia, Colitis, Vías respiratorias. Rayos Ultravioletas aplicados al tratamiento de las afecciones de la piel, acne, etc., caída del cabello, calvicie, raquitismo, anemias etc. Electroterapia, corrientes D'Arsonvalización, diatermia, extirpación de verrugas, etc. San Lázaro 331, entre Infanta y Basarrate, de 5 a 7 p. m. Domingos de 4 a 6. Telf. U-3221. Consultas por correspondencia: $6.00. Giro postal.
E-1873 Indf. 7 Ag.

DR. RAMON ASCANIO
Sub-Director del Hospital Nacional General Calixto García.
Cirugía y enfermedades de señoras.
Consultas: calle 23 No. 183, entre H e I, Vedado. De 5 a 7 p. m. Telf. F-2618.
E-1586 Indf. 16 Ag.

CORPORACION CLINICA

LUZ 44. TELEFONO A-0549, ENTRE AGUACATE Y COMPOSTELA
AGRUPACION DE MEDICOS CIRUJANOS Y ESPECIALISTAS SE TRATAN TODAS LAS ENFERMEDADES

ANALISIS, inyecciones, medicina y cirugía general. ALMORRANAS: curadas radicalmente SIN OPERACION. Especialistas de señoras y niños. (OCULISTAS). BLENORRAGIAS, IMPOTENCIA, SIFILIS Y DEMAS ENFERMEDADES.
RECONOCIMIENTOS con aparatos, con la consulta: $2.00; RAYOS X, desde $5.00 PARTOS desde $10.00; RAYOS Ultra Violetas, corrientes, masajes, etc. Medicinales RADIUM, operaciones y otros tratamientos. Precios BARATOS, (CONVENCIONALES). Horas: 1 a 5 TARDE y 7 a 9 NOCHE. TATUAJES, VERRUGAS, MANCHAS ETC. son QUITADAS. Enfermedades nerviosas y mentales.
E-1024 Indf. 24 Mayo

Dr. J. A. Hernández Ibáñez
CIRUJANO UROLOGO DE LA ASOCIACION DE DEPENDIENTES, VIAS ENFERMEDADES VENEREAS, URINARIAS, ENDOSCOPIA Y CIRUGIA DE LAS VIAS URINARIAS
Después de su regreso de los Estados Unidos, ha reanudado sus consultas y visitas. Consultas: Neptuno número 71, esquina a Manrique. De 11 a. m. a 1 p. m. y de 4 a 5 p. m. Telf. A-5469, Habana.
E-1804 Indf. 1 Ag.

DR. BENITO DURAN CASTILLO
MEDICO CIRUJANO
DE LAS UNIVERSIDADES DE SANTIAGO DE COMPOSTELA, MADRID Y HABANA
Premio Extraordinario por oposición de la Facultad de Medicina de Santiago de Compostela, Diplomado del Instituto Rubio de Madrid. Médico de la Asociación de Dependientes del Comercio de la Habana, Medicina y cirugía en general. Especialista en enfermedades de los pulmones, bronquios y pleuras. Consultas de 4 a 6. San Lázaro 93, primer piso. Teléfono A-8487.
E-1411 Indf. 30 Jn.

DR. ANTONIO M. CASTILLO
Médico clínico, de 4 a 6. Primera consulta: diez pesos. Egido 31. Telf. A-1588.
E-57 7 Febrero

DOCTOR PANTALEON J. VALDES
MEDICO CIRUJANO PARTERO
De la Facultad de Medicina de Madrid. Especial atención a las enfermedades génito-urinarias. Consultas de 8 a 10 a. m. y de 2 a 4 p. m. Avenida de Bolívar número 110. Teléfono A-3670.
E-7 31 Enero.

DR. J. LYON
De la Facultad de París. Especialidad en la curación radical de las hemorroides sin operación. Consultas de 1 a 3 p. m. diarias. Escobar 47, altos, entre Animas y Virtudes.
E-1812 Indf. 1 Ag.

DR. ALFONSO SANCHEZ
Especialista de los Hospitales Necker y Lariboisiere de París. Vías Urinarias y enfermedades venéreas. Cirugía, Rayos X. Consultas de 1 a 5. Virtudes 88. Teléfono A-2008. English Spoken. On parle francais.
E-80 11 Feb.

DOCTOR S. PICAZA
De los Hospitales de París y New York
Enfermedades del estómago, intestinos e hígado. Tratamiento eficaz de la colitis y afecciones biliares. Horas: de 2 a 4 o convencional, previo aviso. San Lázaro, 246. Telf. F-4918.
E-1867 Indf. 7 Ag.

DR. CELIO R. LENDIAN
Consultas todos los días hábiles de 3 a 5 p. m. Medicina interna especialmente del corazón y de los pulmones. Partos y enfermedades de niños. Calle 4 esquina a 11, número 15, Vedado. Telf. F-3869.
E-2451 Indf.

DR. A. G. CASARIEGO
CATEDRATICO DE LA FACULTAD DE MEDICINA
Especialista en enfermedades del riñón y de las vías urinarias. De regreso de su viaje ha comenzado las consultas de 2 a 6 p. m. en Neptuno 125. Telf. U-5040.
E-2080 Indf. 6 Oct.

DR. J. M. VERDUGO
DE LA FACULTAD Y HOSPITALES AMERICANOS Y PARIS
Estómago e intestinos.
Tratamiento eficaz de la úlcera estomacal y duodenal y de la colitis en cualquiera de sus períodos. Hígado y afecciones biliares. Enfermedades de la nutrición. Consultas de 1 a 3, Horas especiales previo aviso. Prado 60, bajos. Teléfono A-4425.
E-1060 Indf. 1 Mar.

DOCTOR ELPIDIO STINCER
Catedrático de la Universidad. Cirujano del Sanatorio "Covadonga". Cirugía general. Enfermedades de señoras. Consultas de 2 a 4 p. m. los martes, jueves y sábados. M número 4. Telf. F-2219.
E-2380 Indf. 3 Oct.

DR. MANUEL VIAMONTE
Catedrático Auxiliar de Radiología y Fisioterapia de la Universidad.
RADIOLOGO DE LA QUINTA "COVADONGA"
Concordia 64-A, esquina a Lealtad. Teléfono A-6698. De 9 a 10 a. m. y de 1 a 5 p. m. Rayos X. Radium. Radioterapia Profunda. Luz Ultravioleta y Electricidad Médica
E-1900 Indf. 19 Ag.

CIRUJANOS DENTISTAS

DR. SALVADOR VIETA Y MORE
CIRUJANO DENTISTA
Curaciones rápidas de todas las afecciones de la boca por procedimientos modernos, especialidad en piorrea, abcesos y curaciones de todos los dientes, muelas y raíces desahuciadas, evitando las extracciones. Haciéndose cargo además de todos los trabajos concernientes a su profesión. Consultas y operaciones de 2 a 5. Calle 9 esquina a I, altos. Vedado. Teléfono F-4677.
E-1773 Indf. 21 Ag.

Dr. Armando Roig y Palenzuela
MEDICO CIRUJANO DENTISTA
Consultas de 2 a 6, Plácido No. 49, altos. Habana. Telfs. I-2592 y M-8002.
E-773 Indf. 1 Ag.

DR. ANTONIO A. CASTELL
MEDICO CIRUJANO DENTISTA
Medicina y Cirugía Buco-Dental exclusivamente: Piorrea, Escorbuto, Estomatitis, Caries Dental en todos sus grados. Operaciones indoloras. Trabajos Dentales de todas clases. Consultas de 8 a 11 y de 1 a 6. Aguila 110. Telf. A-7986.
E-2646 Indf. 26 Dic.

DR. VALDES MOLINA
CIRUJANO DENTISTA
San Lázaro 206 (bajos) esquina a Escobar, Teléfono A-8583. Dentaduras de 15 a 30 pesos. Trabajos se garantizan. Consultas de 8 a. m. a 5 p. m. Los domingos hasta las 12 m.
E-1885 Indf. 1 Ag.

DR. J. HERNANDEZ CALZADILLA
Cirujano Dentista
Especialista en extracciones sin dolor ni peligro en niños y señoras en estado, con anestesia local o gas. Cura completa de dientes flojos y piorrea alveolar. Puentes y planchas de todas clases modernas sin encías. Trabajos de ortodoncia. Arreglo puentes, planchas partidas, faltas de dientes dejándolas nuevas. Consultas diarias hasta las 10 de la noche. Reina 76, bajos. Teléfono A-7537.
E-1817 Indf. 1 Ag.

DR. GUERRERO DELANGEL
DENTISTA MEXICANO
Técnica especial para extracciones. Facilidades en el pago. Horas de consultas: de 8 a. m. a 8 p. m. A los empleados del comercio, horas especiales para la noche. Trocadero 63-B, frente al café "El Día". Teléfono M-6395.
E-1811 Indf. 1 Ag.

OCULISTAS

DR. JOSE ALFONSO
OCULISTA
Garganta, nariz y oídos. Consultas de 1 a 4. Máximo Gómez 386. Telf. M-2330.
E-1703 Indf. 1 Ag.

DR. HORACIO FERRER
ESPECIALISTA DE LAS ENFERMEDADES DE LOS OJOS
Consultas de 2 a 5 de la tarde. Consultas por la mañana a horas previamente concedidas. Ave. Wilson y L, Vedado. Teléfono F-4891.
E-1780 Indf. 1 Ag.

DR. MARTINEZ FERRER
Enfermedades de los ojos. Calle A, 194, (entre 21 y 23), Vedado. Consultas de 2 a 4. Telf. F-3474.

DR. JORGE L. DEHOGUES
OCULISTA
Consultas y elección de lentes de 11 a 12 y de 3 a 5. Horas especiales previo convenio. Aguila 94. Teléfono A-3941.

DR. ALIPIO C. PORTOCARRERO
OCULISTA
GARGANTA, NARIZ Y OIDOS
Consultas de 12 a 4.
San Nicolás No. 52. Habana.
Telf. A-8627.
E-1795.

DR. C. E. FINLAY F. A. C. S.
PROFESOR DE OFTAMOLOGIA
Especialista en enfermedades de los Ojos y de los Oídos.
Calle J, 135, entre Línea y 15, Vedado. Teléfono F-1178.
Consultas de 11 a 12 y de 2 a 4 y por convenio previo.
E-1807 Indf. 1 Ag.

M.E.C.D. 2016

TELEFONOS A-3333 A-1014

ANUNCIOS CLASIFICADOS DEL DIARIO DE LA MARINA

TELEFONOS A-3333 A-1014

COMADRONAS FACULTATIVAS

MARIA NUÑEZ MORAN

Facultativa en partos, comadrona del Centro Balear. Consultas y reconocimientos, para asociadas y particulares en su gabinete, Lealtad 145-A, bajos, entre Reina y Salud, de 2 a 3 p. m. días laborables. Telf. M-1615. E-2585 Indf. 15 Dic.

GIROS DE LETRAS

ZALDO Y COMPAÑIA

Cuba números 76 y 78

Hacen giros de todas clases sobre todas las ciudades de España y sus pertenencias. Se reciben depósitos en cuenta corriente. Hacen pagos por cable, giran letras a corta y larga vista y dan cartas de crédito sobre Londres, París, Madrid, Barcelona y Nueva York, New Orleans, Filadelfia y demás capitales y ciudades de los Estados Unidos, Méjico y Europa, así como todos los pueblos. E-1746 Indf. 1 Ag.

N. GELATS Y COMPAÑIA

Aguiar 103, esquina a Amargura. Hacen pagos por el cable. Facilita cartas de crédito y giran pago por cable; giran letras a corta y larga vista sobre todas las capitales y ciudades importantes de los Estados Unidos, Méjico y Europa, así como sobre todos los pueblos de España, Londres, París, Hamburgo, Madrid y Barcelona.

CAJAS RESERVADAS

Las tenemos en nuestra bóveda, construídas con todos los adelantos modernos y las alquilamos para guardar valores de los interesados. En esta oficina daremos todos los detalles que se deseen.

N. GELATS Y COMPAÑIA
BANQUEROS

J. BALCELLS Y CIA.
S. EN C.
San Ignacio Número 33.

Hacen pagos por el cable y giran letras sobre New York, Londres, París y sobre todas las capitales de España, Islas Baleares y Canarias. Agentes de la Compañía Inglesa de Seguros contra Incendios "The Royal". Administración de Bienes. E-1742 Indf. 1 Ag.

A ALQUILER CASAS

A. 1—Habana
A. 2—Vedado
A. 3—Cerro
A. 4—Jesús del Monte
A. 5—Víbora y A. Apolo
A. 6—Luyanó
A. 7—Regla y Guanabacoa
A. 8—Marianao
A. 9—Diversos lugares
A.10—Casas de apartamentos

A1. Habana

LEALTAD, 34

Se alquila una casa terminada de fabricar, moderna. Informan: Naves. Teléfono M-4242. A-1 S-394 20 Enero

SE ALQUILA, Escobar 139, media cuadra de Reina. Sala, comedor, dos cuartos y servicios. La llave: Estrella 159, bodega. A-1 2111 16 Enero.

PARQUE MACEO

dos cuadras, pisos modernos, sala, comedor, cuarto, baño, cocina. Freire Andrade (Hospital) 19 entre San Lázaro y Jovellar. (A-1) 1979 16 Enero

MALECON 56

entre Galiano y San Nicolás, piso alto, sala, cuarto, baño, cocina, elevador. Informan en los bajos el dueño. (A-1) 1980 16 Enero

INDIO 14 casi esquina a Monte, alquilo bajos, sala, saleta, cuatro habitaciones, comedor, baño intercalado, calentador, cocina gas, cuarto y servicio criados. Informes M-2603, Dr. Mantecón.

DRAGONES 25. Se alquila casa con sala, saleta, tres habitaciones y dos en la azotea. Llave bodega de San Nicolás y Dragones. Informes: Dr. Mantecón. M-2603. (A-1) 1965 18 Enero

ZANJA 127, altos, alquilo casa fresca, amplia sala, comedor, cuatro habitaciones y demás servicios. Llaves bajos. Informes: A-3568. A-1 1827 20 Enero

ALQUILO Desagüe 75 altos modernos muy baratos, sala, saleta, tres cuartos, comedor, baño y demás comodidades. Tratar su dueño Malecón 330. Llave Desagüe 71. Bodega. (A-1) 2028 18 Enero

ALQUILO Desagüe 67 una planta acabada de pintar, sala, comedor, dos cuartos, baño, cocina, demás servicios, tratar su dueño Malecón 330. Llaves Desagüe 71 Bodega. (A-1) 2027 18 Enero

ALQUILO Zanja 118 B altos, sala, recibidor, tres cuartos, baño intercalado, comedor al fondo y demás servicios. Llave Botica. Informes U-1398. A-1 2024 18 Enero

SAN NICOLAS 162 próximo a Reina se alquilan los altos con sala, saleta, dos habitaciones, baño y servicio. A-1 S-392 18 Enero

EN SUBIRANA y Peñalver. Se alquilan bonitos altos, sala, comedor, tres cuartos, baño intercalado, cuarto de criado, servicio y cocina. Informan teléfono I-2191. Llave Bodega. A-1 S-328 16 Enero

SE ALQUILAN los bajos de Oquendo 36 letra A, compuestos de sala, saleta y dos cuartos. Informan en el 36 letra B altos. A-1 S-345 17 Enero

SE ALQUILA la casa de dos plantas Obispo 96, antiguo local de Venecia. En la misma informarán de 2 a 4 p. m. Teléfono A-3201. (A-1) 1746 16en

ALQUILO CASITA, 14 entre 21 y 23, Vedado. Sala, dos cuartos, comedor, cocina y baño completo. Agua caliente. $28.00. A-1 1811 16 Enero

BERNAZA 37 ESQ. TTE. REY

Se alquila, compuesta de sala, recibidor, tres habitaciones, cuarto de criado y demás servicios. Puede verse a todas horas. La llave en la imprenta. Informan: teléfonos M-9093 y A-3498. A-1 S-360 27 Enero

70 PESOS

Se alquilan los altos de Bernaza, 60, grandes y amplios. La llave a la derecha, bajos. M-9549. A-1 1832 15 En.

AGUIAR, 28

Se alquila, entre Cuarteles y Peña Pobre, sala, comedor, dos habitaciones, cocina de gas y baño, techos modernos. Informan: F-2804. A-1 1824 15 Enero

SE ALQUILA la espaciosa casa Infanta número 40, compuesta de zaguán, sala, saleta, comedor corrido, tres habitaciones bajas y cinco altas. Renta $80 mensuales. Informan: Poey. A-4395. A-1 1796 19 Enero

ESCOBAR, 10, BAJOS

Entre Lagunas y San Lázaro, próximo a desocuparse. Sala, saleta, 5 hermosos cuartos, baño completo, cocina, comedor, patio y traspatio. Informan: F-1632. Línea número 2. A-1 S-365 17 Enero

M. GOMEZ 409, Edificio Larrea. Los altos más modernos, más bonitos, más baratos. Sala, dos y tres cuartos, baño intercalado completo. El encargado. A-1 1779 15 Enero

CASTILLO, 13, casi esquina a Monte. Un bonito alto y un bajo. Sala, comedor, cuatro cuartos, baño completo, cielo raso. Iguales comodidades. Las llaves bodega esquina. Baratos. A-1 1780 16 Enero

MUY COMODA

Se alquila la planta alta de Hospital 61, compuesta de sala, saleta, 3 cuartos, baño intercalado, comedor y cuarto de criados. Informes: teléfono M-7981. Edificio La Metropolitana. Departamento 522-527 A1 1841 17 En.

SE ALQUILA 2do. piso de Neptuno 29, la llave en los bajos. Teléf. A-2024. A1 S382 15 En.

CASA nueva altos y bajos $25.00 con 2 habitaciones, sala, saleta, cocina, baño y dos patios. Puerta cerrada núm. 83 a una cuadra del tranvía. A1 S370 22 En.

SE ALQUILA la espléndida casa Lealtad núm. 153, entre Reina y Salud. Con sala, saleta, comedor, baños intercalados, 7 habitaciones y demás servicios. Precios módicos. Informan en la misma. A1 1879 17 En.

SE ALQUILA

Los bajos de la casa Gloria 107, compuestos de sala, saleta dividida o corrida, cinco cuartos, patio y traspatio, próximo a Indio y tranvías y a dos cuadras de Monte. A-1 1772 18 Enero

BERNAL 28, ALTOS

Se alquila en 40 pesos. Dos cuartos, sala y comedor. La llave en la bodega de la esquina. Informes: Salud 34. Teléfono A-5418. A-1 1789 22 Enero

SE ALQUILA el segundo piso de Corrales núm. 2-E, entre Zulueta y Cárdenas, compuesto de sala, saleta, 4 amplias habitaciones, cocina y buen baño Informan en los grandes almacenes del 15 Monte 15, Teléfono A-2803. A1 S-376 20 Enero.

ALQUILO Inquisidor No. 48, sala, recibidor, cuatro cuartos, baño intercalado, comedor al fondo y demás servicios. La llave en la misma. Informes Tel. U-1398. (A-1) 2023 18 Enero

REVILLAGIGEDO número 1. Se alquila la planta baja, acabada de pintar, propia para comercio y familia, con sala, recibidor, 4 habitaciones, comedor, servicio intercalado, espacioso patio y traspatio. Para verla de 9 a 11 y de 2 a 5. Telf. I-6347. A-1 1771 17 Enero

CASA, 25 PESOS. Sala, comedor, tres habitaciones, cocina, baño, patio, lavabo agua corriente, pisos mosaicos, calle Santa Rosa 73, entre Infanta y Cruz del Padre. Llave altos. Dueño: Empedrado 33. Telf. A-8502. (A-1) 1356 15 Enero

CONCORDIA 127, bajos, entre Gervasio y Belascoaín, compuesto de sala, saleta, tres cuartos, comedor, cocina de gas, baño y servicio para criados. La llave en la bodega de la esquina de Gervasio. A-1 1310 16 Enero

SE ALQUILA en San Lázaro número 236 bajos, una hermosa casa. Informan: teléfono I-7224. La llave en la misma. La están pintando. A-1 S-241 17 En.

ALQUILAMOS en Plasencia, a una cuadra de Infanta, modernos altos. Sala, 2 cuartos, baño intercalado completo, comedor, cocina y patio. Informan: U-1177. A-1 S-283 15 Enero

DE TRES PISOS, CALLE LUZ, 36

Frente a la Plaza de Belén. Los bajos para comercio y los altos para familia. Informan en la misma. Teléfono I-3121. (A-1 1522 18 Enero

EN INFANTA, 18-C

Entre San Miguel y San Rafael. Se alquila una moderna y fresca casa de bajos, con amplio local al frente, propio para comercio. Informan: Telf. U-4239. A-1 1345 15 Enero

EN CONCORDIA 100 se alquila espléndido piso moderno con cuatro habitaciones de dormir, sala, comedor, hall, dos entradas, baño intercalado, cuarto y baño criados. Informa la conserje en último piso. Alquiler $60.00. A-1 1403 15 Enero

EN HABANA y O'Reilly se alquila un piso para oficinas. Es adaptable para familia si se desea. La llave en el café de los bajos. Alquiler $65.00. A-1 1402 15 Enero

SE ALQUILAN los altos de Corrales 69. 2o. piso acabados de pintar, a una cuadra Monte. Informan Tel. A-1091. A-1 S-272 17 Enero

ALQUILO AGUIAR 18. Hermosos altos modernos, comodidad para larga familia. Su último precio: $60. Verla 2 a 5. Telf. M-4630. A-1 931 15 Enero

SE ALQUILAN los bajos de San Miguel 109 entre Lealtad y Escobar, compuestos de sala, recibidor, cuatro habitaciones, baño intercalado, comedor, cuarto y servicio de criados, calentador. Informan en los altos. A1 789 16 Enero

SE ALQUILA los bien situados altos de Villegas No. 22, con una hermosa sala, propia para oficina, tiene agua. Informan Estrada Palma 3. Tel. I-2138. (A-1) S-224 15 Enero

REINA 104

Se alquilan los altos de la espaciosa casa Reina No. 104. Informa: Joaquín Boada. Teléfono F-4638. A-1 1215 16 Enero

MODERNOS altos, Lealtad 145 letra B entre Reina y Salud sala, comedor, 3 habitaciones, una más en la azotea con lavabos, cocina de gas, baño completo. La llave en el 145 C altos. A-1 S-238 15 Enero

SE ALQUILA Infanta 43 C altos compuesta de sala, saleta, terraza, cuatro habitaciones, baño intercalado completo y cocina de gas. Informes Ramón Fernández. U-1157. A-1 1279 16 Enero

DESDE EL día 15 alquilo planta baja Aguiar 8, con sala, comedor, 3 habitaciones, patio, cocina y baño intercalado. Puede verse de 3 a 5 p. m. A-1 1009 15 Enero

SE ALQUILA el piso principal de Infanta 91, entre Zanja y Valle en sesenta pesos. Informan Tel. U-2311. A-1 S-197 22 Enero

POCITO No. 2 esquina a Belascoaín, altos, casi esquina a Reina, cerca del mercado libre, habitaciones a $9 y $10 y con balcón a Belascoaín $15; hay departamentos a $13, luz toda la noche. (A-1) 1070 15 Enero

HABANA: Se alquilan los altos de la casa O'Reilly 76, compuesta de sala, recibidor, tres cuartos, comedor, cuarto de baño, cocina y servicio de criados. Precio: $125 mensuales y la llave en los bajos.

PARA OFICINA, precio reducido, se alquila en los altos de Empedrado 16, dos departamentos bien ventilados y con frente a la calle. Bufete de Arellano. Telfs. A-2478 y A-2218. E-59 Indf. 8 Enero

VILLEGAS 111, entre Teniente Rey y Muralla. Se alquila una espléndida casa, primer piso; con sala, recibidor, tres habitaciones, baño intercalado, comedor, pantry, cocina de gas con calentador, cuarto para criados, con sus servicios; todo a la moderna. Para más informes en los bajos, teléfono A-9745. A-1 S-173 22 Enero

ALQUILO piso alto, Malecón 73, compuesto sala, saleta, dos habitaciones baño intercalado, cocina gas, cuarto criados. Informan Carmen 8. Teléfono A-2066. A-1 730 15 Enero

ALQUILO SAN MIGUEL 173 B

Una cuadra de Belascoaín. El amplio y ventilado primer piso en módico precio con elevador, sala, recibidor, 5 habitaciones, baño intercalado con agua fría y caliente en la ducha despensa, gran cocina, cuarto de criados y comedor grande. Informan en el segundo piso o el portero. (A-1) 1639 17 Enero

ALQUILO CASITAS baratas, Oquendo Pocito, bodega; otras grandes primero segundo piso, chiquitas, bajas, apartamentos, cuartos, mucha limpieza, luz, llave. Calle Infanta Salud, bodega. Telf. U-4814. A-1 0165 17 Enero

SAN RAFAEL esquina Lucena. Alquilo segundos pisos modernos, amplios y cómodos, 60 y 70 pesos. Llaves e informes: ferretería Belascoaín 71, esquina a San Rafael. Teléfono U-5215. A-1 969 18 Enero

40 PESOS, casa nueva, tres habitaciones, sala, comedor, baño completo intercalado, calentador: $18.00 Apartamentos dos habitaciones, baño, cocina, cuatro luces, agua abundante. Entre dos líneas tranvías. Vigía y Fernandina. (A-1) 57754 17 Enero.

A2. Vedado

ALQUILO casa en el Vedado compuesta sala, comedor, 3 cuartos, 2 baños, cuarto de criado, cocina, precio $45, calle 12 entre 6 y 8. Informan en la Bodega. A-2 1715 17 Enero

SE ALQUILA la casa calle 14 entre 17 y 19, con todas las comodidades y garage. La llave en los bajos. Informan A-4486. A-2 S332 19 Enero

SE ALQUILAN hermosos bajos de esquina, calle 8 y 25, con jardín, portal grande, sala, cuatro habitaciones, comedor, cuarto de baño de lujo, cocina de gas y carbón. Informan altos. Telf. F-4932. A-2 2047 24 Enero

VEDADO. Alquilo en $70 modernos altos. 19 entre E y F, número 256. Sala, comedor, 4 cuartos, baño, cuarto, baño criados. Llave bajos. Informan: teléfono F-4283. A-2 2063 22 Enero

SE ALQUILA una casa en el Reparto Alturas del Vedado, calle 30 entre 25 y 27, con 7 habitaciones. Informan: Belascoaín No. 221. Telf. M-1421. A-2 S-406 20 Enero

SE ALQUILA en 16 No. 182 casi esquina a 23 dos casitas altas para personas de gusto, son casi recién fabricadas con todas las comodidades modernas. Informan en la misma, precio de situación F-4376. A-2 1754 17 Enero

PRECIOSOS altos en lo mejor de 23 número 246 entre Baños y F, terraza, sala, saleta, 5|4, dos baños, hall comedor, 2|4 y baño criados y garage. Informan "La Rosita" y F-1636. (A-2) 2013-14 17 Enero

ALQUILA, 19 entre J y K, No. 155, Vedado, sala, saleta, recibidor, hall, cinco cuartos, dos baños intercalados, comedor, gran cocina; todo de gran lujo. Cuarto criados, terraza al frente y fondo garage para dos máquinas, dos cuartos para chofer. Informes: teléfono U-1398. San Lázaro No. 390, Ferretería. (A-2) 2022 18 Enero

VEDADO. Se alquila una casa con dos grandes habitaciones, sala, comedor, cocina, servicios y cuarto para criados. Calle Once No. 489 entre 12 y 14 Informes en el No. 491. A-2 1722 20 Enero

SE ALQUILAN o se venden casas frescas, todas renovadas, 4 cuartos, 2 servicios, gran portal. Calle 6 entre 13 y 15, Nos. 129 y 131. Informan al lado. A-2 S-362 17 Enero

EN $60.00 se alquilan los altos de la casa de moderna construcción sita en 27 entre A y Paseo, compuesta de sala, saleta, comedor, tres habitaciones, cuarto de criados, baño moderno, doble servicio. La llave al lado. Informa: García Tuñón, Muralla y Aguiar. Teléfono A-8786. A-2 1817 16 Enero

EN $60.00 se alquilan los altos de la casa moderna construcción, en 27 entre B y C, Vedado, compuestos de sala, saleta, comedor, tres habitaciones, cuarto criados, baño moderno y doble servicio. Informan: García Tuñón, Aguiar y Muralla. Teléfono A-8786. La llave en la misma. A-2 1816 16 Enero

VEDADO. Se alquila la moderna casa calle 9 entre F y Avenida de los Presidentes. Llamar al teléfono M-4045. Señor Mendiola, de 1 de la tarde a 5 y media. A-2 1788 15 Enero

CALZADA núm. 51 entre F y G. Vedado. Se alquila magnífico piso alto; último precio $175.00 mensuales. Las llaves en los bajos. Informan F-1050. A2 S375 18 En.

CALLE 17 ENTRE L y M

Alquilo; los altos del núm. 10, terraza, sala, antesala, seis grandes habitaciones, comedor, cocina gas, dos baños completos, cuarto criada servicios para servidumbre. Informan núm. 10 bajos. A2 1871 20 En.

SE ALQUILA moderno y elegante chalet calle Cuatro No. 25 entre 13 y 15, Vedado, compuesto de jardín, portal, lujosa sala, recibidor, comedor, pantry, cocina, servicios en los bajos y cuatro grandes habitaciones en los altos con magnífico baño intercalado. Cocina de gas, calentador de agua, garage y dos habitaciones para criados con servicios y patio al fondo. La llave en la bodega de 4 esquina a 13 (precio, ciento treinta pesos). Informes Cuba 52, A-4378. A-2 1411 15 Enero

SE ALQUILA barata magnífica casa a la entrada del Vedado, una cuadra de Calzada y a 2 de Línea, calle 9 No. 9. Puede verse a todas horas, la llave en la misma. Informan Sr. Castro. Teléfono M-9093. A-2 S-299 25 Enero

CASITAS modernas, todas cielo raso. Jardín, portal, sala, dos cuartos, baño intercalado completo, cocina gas, patio y traspatio. Calle 10 esquina 17, Vedado. Informes: M-2863; noche F-2124. Llave en bodega esquina 17. A-2 1203 23 Enero

CALLE 10 número 161, entre 17 y 19, Vedado. Altos modernos. Sala, tres cuartos, closets, hall, comedor, cocina gas, cuarto y servicio criados. Llave bodega esquina 17. Informes: teléfono M-2863; noche F-2124. A-2 1202 23 Enero

13 PESOS, casitas independientes, Vedado, a una cuadra y media de la calle 23. Portal, sala, cuarto, cocina, servicios sanitarios, patio, todo independiente. Informa Otero, bodega "Las Mercedes", calle 26 y 27, Vedado. A-2 1137 28 En.

VEDADO, CALLE 15 número 483, entre 26 y 28. Se alquilan casitas con sala, dos cuartos, comedor, cocina y cuarto de baño con agua caliente. Precio: 22 pesos, y otras con sala, cuarto, comedor, cocina y cuarto de baño. Precio: $18. Informan: teléfono F-1183. A-2 707 15 Enero

EN 16 Y 23, VEDADO, se alquila un moderno bajo, compuesto de sala, hall, dos habitaciones y comedor al fondo, cocina de gas, precioso baño intercalado y servicios de criados. Informan en la bodega. A-2 819 21 Enero

EDIFICIO TAVEL, 21 Y C

Se alquilan casas con sala, comedor, cocina y baño, con dos, tres y cuatro habitaciones; otra con sala, cuarto, cocina y baño. F-6252 y U-1710. A-2 S-130 4 Febrero.

SE ALQUILA en el Vedado la casa calle 14 entre Línea y 7ra., que se compone de recibidor, sala, comedor, pantry, cuarto de criado y servicios, garage, cuatro habitaciones con baño completo. Informes: teléfono F-5044. Sr. Mendiola. A-2 0182 18 Enero.

PISO ALTO para familia numerosa, calle 15 número 255, entre E y F, Vedado. Escalera mármol independiente, gran sala, 7 cuartos, 2 baños, galería cubierta. Llave e informes: teléfonos F-5270 y F-1969. A-2 E-2596 Indf. 30 Dc.

SE ALQUILA

La gran residencia de 17 número 392. Informan en la misma. Hora: de 2 a 4. Vedado. A-2 S-10425 30 Enero

A3. Cerro

SE ALQUILA hermoso piso alto moderno, en Lombillo No. 2, a veinte metros de la Calzada del Cerro. Se compone de sala, saleta, cinco habitaciones, cuarto de baño y otro para criados. A-3 1484 15 Enero

SE ALQUILA casa moderna en Florencia y San Gabriel, Cerro, sala, saleta, dos cuartos, baño intercalado, patio y portal. Tel. I-7357. (A-3) S-389 18 Enero

CASA DE TRES CUARTOS

Sala, comedor, baño y demás servicios, muy fresca. Se alquila en $40.00. Domínguez B, altos, casi esquina a la Calzada del Cerro. La llave e informes en la barbería de enfrente. A-3 S-359 16 Enero

SE ALQUILA chalet moderno, Santa Catalina, 4-A, Cerro. Compuesto de portal, sala, saleta, comedor, cuatro cuartos baño intercalado, cuarto y servicio de criados, cocina, pantry, hall y jardín. Informes Teléf. A-3129. La llave, Domínguez y Falgueras, bodega. A3 1834 17 Enero.

CASAS BARATAS, 22 y 24 pesos. Se alquilan casas de planta baja compuestas de sala, saleta, dos cuartos y servicio con bañadera, patio y traspatio y de planta alta con las mismas comodidades, sin patio ni traspatio. Agua muy abundante. Diez pasos del paradero del Cerro, de los tranvías de Zanja y a una cuadra del paradero de los carritos en el Cerro. Manila 22, entre Habana Park y Ferrer. Informan en la letra A, bajos o la casa Aguirre. Teléfonos A-1748 y A-9748. A-3 1653 10 Febrero

CASA BUENA y barata. $25. Se alquila con sala, comedor, 3 cuartos, instalaciones modernas, todo de lo mejor. San Cristóbal C, y Prensa, una cuadra del paradero de tranvías del Cerro. Llaves en bodega de esquina. Su dueño: Daoiz No. 15, señor Sierra. Telf. I-6898. A-3 2044 22 Enero

CERRO. Alquilo muy baratos los altos de Primelles 37. Tienen sala, saleta, tres habitaciones, más una en la azotea. Las llaves en la bodega de la esquina. (A-3) 1351 15 Enero

CERRO. Se alquilan, Infanta esquina Santa Teresa, los más cómodos y baratos altos, con sala, saleta, dos habitaciones, modernos servicios. Las llaves en la bodega. (A-3) 1350 15 Enero

A4. Jesús del Monte

ALTO DE ESQUINA

En San Leonardo y Durege. Sala, recibidor, comedor, cuatro cuartos, dos baños completos, cocina, dos terrazas, nueva y mucha agua. Informan en la misma. Teléfono I-3121. A-4 1521 18 Enero

ALQUILO casita con luz en $16.00. En Luis Estévez 122, entre Juan Delgado y Estrampe, Santos Suárez. Informan en la misma. A-4 S-410 24 Enero

CASA moderna en Pasaje Oeste 35 entre Estrada Palma y Luis Estévez en Santos Suárez con dos habitaciones, baño intercalado en $25.00. Informan A-6591. A-4 1744 17 Enero

SE ALQUILA la casa de Rodríguez número 60 con portal sala, saleta, tres habitaciones, patio, cocina, servicio sanitario, la llave en la bodega. Informan Monte 255 sastrería Chicago, teléfono A-1066. A4 1821 20 En.

ALQUILO CASAS lujosas, Santos Suárez, Santa Emilia 49, $60; otra Luyanó, Cueto y Santa Ana, grande, cómoda, por $22. Llave bodega. Teléfono F-1836. A-4 1548 15 Enero

JESUS DEL Monte 57, cerca esquina Tejas: hermosos, ventilados altos, cuatro habitaciones, demás comodidades. Alquiler barato. También tres habitaciones separadas. Informan: Muralla 111. A-7468. A-4 1550 17 Enero

UNA ELEGANTE casa moderna, por la mitad de su precio, sala, saleta, 3 cuartos, baño intercalado. Jesús del Monte calle San Luis No. 25. I-7412. A-4 S-273 15 Enero

SE ALQUILA Pocito No. 57 altos, J. Monte terraza 9x3, sala, comedor, dos cuartos 4x4, precioso baño, cocina, patio, precio de situación. A-4 1406 15 Enero

SE ALQUILAN los altos Pamplona 25, con sala, 2 cuartos y servicios, en $25, a media cuadra del tranvía. La llave en la carbonería. Su dueño: San Rafael y Espada. Telf. U-4592. De 1 a 5. A-4 1302 17 Enero

A5. Víbora y A. Apolo

ALQUILO casitas con luz, a 12 y 16 pesos. Las tengo a 30 y 35 pesos. Pocito y 16, Reparto Lawton. Informan en la misma. Telf. X-1405. A-5 S-409 24 Enero

VIBORA. Alquilo chalet Avenida Acosta entre Cortina y Figueroa. Cuatro hermosas habitaciones, agua abundante, garage, jardín. Informan: Telf. M-06-5250 A-5 2057 17 Enero

SE ALQUILA hermosa casa de esquina compuesta de sala, saleta, 3 cuartos, baño intercalado, portal y jardín. San Mariano y San Anastasio. Tel. I-7357. (A-5) S-388 18 Enero

EN LA parte mas alta seca y ventilada del Reparto Rivero próximo a los tranvías calle 2a. núm. 3, casi esquina a Lagueruela, se alquila barata una casa separada de las demás con portal sala, cuatro cuartos grandes, y uno pequeño, comedor y demás servicios con un buen traspatio. Informan Lagueruela núm. 25, esquina a Segunda. A5 1847 22 En.

VIBORA. Se alquila, San Lázaro número 62, entre San Mariano y Santa Catalina. Portal, sala, 5 cuartos, garage con cuarto de chauffeur, doble servicio. Teléfono F-1363. A-5 S-325 15 Enero

LOMA DE CHAPLE. SE ALQUILA

En lo más alto lindo chalet de 2 plantas, calle Alfredo Zayas número 17, esquina a Franco del Valle, primer piso. Portal, jardín, recibidor, sala, comedor, cuarto hermoso, cuarto de baño completo, cocina y cuarto de criado con servicio y garage. Altos: recibidor, 3 habitaciones, cuarto de baño completo y 2 terrazas. La llave en la bodega de Chaple y Felipe Poey. Informan: A-2432 y M-3307. Precio: $100. A-5 S-240 17 Enero

A UNA CUADRA del Havana Central se alquila la casa Ursula No. 18. Jardín, portal, sala, 3 habitaciones, saleta de comer al fondo, garage. Informan al lado, llave en el 751. I-7167, I-1870. A-5 S-305 20 Enero

32 PESOS, hermosa casa, abundante agua. Alcalde O'Farrill entre Chaple y Luis Estévez. "Villa María Vicenta", Víbora. Informan en la bodega. A-5 1776 22 Enero

VIBORA. Se alquila un chalet, Luis Estévez 76 esquina a Concejal Veiga, compuesto de jardín, portal, sala, comedor, cocina, cuarto y servicios de criados y los altos: tres cuartos, servicio sanitario completo y terraza. Alquiler: $45 y fiador. Llave bodega. Informan: San Mariano 39. I-6071. A-5 1660 19 Enero

VIBORA se alquila el chalet de Gertrudis núm. 29 esquina a Segunda, 4 cuartos y 1 de criados. Hall, garage. La llave a la misma de 8 a 5. Informes Salud 34. Teléfono A-5418. A5 1861 22 En.

SE ALQUILAN los altos de Vista Alegre entre D'Strampes y Figueroa, Reparto Mendoza, compuestos de terraza, sala, tres habitaciones, baño intercalado, comedor, pantry, cocina, cuarto y servicios de criados. Informan teléfono M-9038. A-5 S-294 17 Enero

SE ALQUILA, Patrocinio y Mayía Rodríguez, por Santos Suárez. Casa moderna. Jardín, portal, sala, dos habitaciones, comedor, baño, cocina, patio y terreno al lado. Informes: Telf. I-1477. Puede verse de 9 a 10 y de 2 a 3. A-5 987 18 Enero

ALQUILO ALTOS esquina de Estrada Palma y Juan Delgado, doble línea tranvías. Sala comedor, 3 habitaciones, baño completo, cuarto y servicio criado y cocina, comodidad para tender ropa. Precio único: $40.00. Llave ferretería. I-4433. A-5 S-245 15 Enero

ALQUILO a 15 pesos con luz casitas interiores dos departamentos, cocina, baño, patio independiente. Milagros 124, entre Lawton y Armas. A-5 674 15 Enero.

VIBORA Se alquila, calle Miguel Figueroa entre Santa Catalina y San Mariano. Jardín, portal, sala, comedor, 4 cuartos, baño intercalado, garage, a media cuadra del carro. $70.00. La llave en la ferretería. F-1262. (A-5) 345 18 Enero

VIBORA. Se alquila un chalet, Santa Catalina 20. Una casa Lawton 64-B, y otra, de madera, en Milagros 53. Informes: teléfono X-2772. A-5 1184 16 Enero

SE ALQUILA frente al Parque Loma del Mazo la espléndida, fresca casa, con jardines, portal terraza, hall, comedor, seis habitaciones, baño intercalado, repostería, cocina de gas, garage para dos máquinas y tres habitaciones y baño de criados. I-2484. A-5 E-2219 Indf. 6 Nv.

A6. Luyanó

SE ALQUILA planta alta, techo monolítico, sala, recibidor, 2 habitaciones, baño intercalado, comedor y cocina, en $25. Calle E entre 11 y 12 Reparto Batista, media cuadra del tranvía, la llave en los bajos. Informan Monte 133 "El Iris". Tel. A-6237. A-6 S-339 15 Enero

MUNICIPIO y Rosa Enríquez, un buen alto. Sala, tres cuartos, comedor, baño completo. También un apartamento, todo moderno, bonito y barato. El bodeguero. A-6 1777 15 Enero

SE ALQUILA en Manuel Pruna 86 entre Pedro Pernas y Calzada de Luyanó, a media cuadra del tranvía, casa moderna con sala, comedor, tres cuartos, portal, buena cocina y un magnífico baño en $35. Informes y las llaves en la bodega. A6 1848 16 En.

SE ALQUILA Concha y Velázquez bajos, compuestos de portal, sala, saleta, tres habitaciones, baño moderno, cocina y patio. Informes Ramón Fernández. U-1157. (A-6) 1281 16 Enero

A7. Regla y Guanabacoa

SE ALQUILA la casa Máximo Gómez número 46, segundo piso, acabada de fabricar, con todo a la moderna, baño intercalado con agua fría y caliente, con 5 cuartos y servicio criado. Precio: 50 pesos. Informes: Máximo Gómez 51. Teléfono M-06-5084, Guanabacoa. A-7 1517 18 Enero

A8. Marianao

SE ALQUILA el elegante y moderno chalet "Villa Esperanza", calle 6 entre 5 y 5, La Sierra, compuesto de portal, sala, hall, 4 habitaciones, baño intercalado, pantry, cocina, garage independiente y dos cuartos sirvientes con sus servicios y lavandería, jardines al frente y fondo. Informa: García, Telf. A-6661. De 8 a. m. a 5 p. m. (A-8) 1001 22 Enero

BUENAVISTA Almendares, bonitos altos $20 $25. Apartamentos $8, $12.00 lugar saludable por excelencia, pegadito a guaguas y tranvías, edificio "Campana" loma del apeadero Ceiba, tranvías Vedado Marianao. A8 1835 15 En.

ALQUILO en Esperanza 24, Marianao, casa con portal, 2 habitaciones, patio etcétera, muy barata. Informan: F-5113. A-8 1662 16 Enero

A9. Diversos lugares

SE ALQUILA en el Caserío de Cojímar, Real número 66, casa compuesta de sala, comedor, 4 cuartos con baño intercalado cuarto de criado con servicio, cocina y patio interior. Informan: teléfono FO-2105. Llave en el No. 64. A-9 S-114 20 Enero

A10. Casas de Apartamentos

SE ALQUILA un apartamento alto en la calle Espada número 24, entre San Miguel y San Rafael, con abundante agua para hombres o un matrimonio sin niños. La encargada en los altos. (A-10) 1689 18 Enero

16 PESOS, departamentos con dos habitaciones, servicios independientes y luz. Paseo 273, Vedado. Telf. A-2402. (A-10) 1707 21 Enero

EDIFICIO "AGUIAR"

Industria 72 1|2 entre Animas y Trocadero. Amplios apartamentos de 2 habitaciones y baño completo, luz, limpieza, teléfono, agua caliente y ascensor día y noche. desde 35 a 50 pesos. A-10 395 17 En.

B OTROS ALQUILERES

B- 1—Departamentos
B- 2—Habitaciones
B- 3—Locales para comercio
B- 4—Muebles y enseres
B- 5—Instrumentos de Música
B- 6—Automóviles
B- 7—Varios
B- 8—Solicitud de alquileres.

B1. Departamentos

SE ALQUILA un departamento con 2 habitaciones y servicio sanitario. En la calle J número 9 y 11. Se dan y piden referencias. B-1 S-411 18 Enero

EN LA CALLE 11 número 314, entre B y C. Se alquila un departamento propio para matrimonio solo. Ultimo precio: $20.00. Informan: Telf. F-4534. B-1 S-401 17 Enero

APARTAMENTOS. Paula, 12, moderno. Casitas independientes con todo confort. Dos habitaciones, sala, saleta, baño de lujo y todas comodidades. Brisa. Informa encargado. B-1 2046 24 Enero

EN SAN RAFAEL número 65, entre Campanario y Lealtad. Alquilo amplio departamento con balcón a la calle. Gana 35 pesos con luz. B-1 2045 29 Enero

APARTAMENTO con todos servicios, se alquila a personas decentes. Buena casa Amistad 98, entre San José y Barcelona. B-1 1311 17 Enero

DEPARTAMENTO de tres hermosas habitaciones con balcón a la calle, $28.00. Interiores 7 y 10 pesos. Puede cocinar, lavar y niños. Amargura 16, casi esquina San Ignacio. (B-1) 1810 17 Enero

EMPEDRADO Y Aguiar. Edificio Larrea. Preciosos apartamentos para oficinas y Notarías, bien servidos y casi regalados. Informa el encargado. (B-1) 1778 15 Enero

LUZ núm. 78 a una cuadra de Egido se alquila un departamento compuesto de sala, comedor, dos habitaciones cocina y servicios se presta para lo que deseen oficina o familia. (B1) 1840 15 En.

PARA un matrimonio, turistas o señoras solas, se alquila por tres meses un cómodo y elegantemente amueblado en el edificio Sosa, calle H entre 21 y 23. Consta de sala, una habitación, baño completo y cocina. Precio módico. Informan en la misma, casa apartamento No. 2. (B-1) 1730 15 Enero

CRISTINA núm. 7 1|2 hermosa casa casi de lujo, mucha seriedad, hay apartamentos con 4 piezas a $25.00 y hermosos cuartos dobles desde $9.00. (B1) S373 20 En.

EN MORRO 58, frente al Palacio Presidencial, se alquilan amplios departamentos para oficinas, comercio o viviendas, a precio de situación. B-1 1696 15 Enero

BELASCOAIN núm. 637. Al lado Cuatro Caminos, hay apartamentos de 2 cuartos, patio, y servicio independiente a $25.00. Grandes cuartos a $12.00. (B1) S374 20 En.

SE ALQUILA en la calle Compostela 145, altos, un departamento con dos habitaciones y una habitación con vista a la calle. Precio de situación. Informan en el café de los bajos. B-1 1665 16 En.

SE ALQUILA Galiano y Trocadero altos del Bar dos departamentos con balcón a la calle. Informes Ramón Fernández. U-1157. (B-1) 1280 16 Enero

A 20 Y 30 PESOS departamentos de 2 y 3 habitaciones, amplias, claras y ventiladas, servicios propios, instalación eléctrica. Compostela No. 113, entre Muralla y Sol. (B-1) 684 15 Enero

PALACIO LA AURORA

Oquendo número 24. Se alquilan departamentos interiores muy baratos, uno del frente con sala comedor, 2 cuartos, baño completo y luz toda la noche. Telf. U-6908 B-1 S-80 18 Enero

PALACIO AYESTERAN

Ayesterán número 8. Se alquilan departamentos con sala y cuarto, comedor, baño completo, luz toda la noche, muy barato. Telf. U-2412. B-1 S-79 19 Enero

B2. Habitaciones

OBRAPIA 96 y 98. Se alquilan habitaciones grandes y frescas, con lavabo de agua corriente, luz toda la noche. Precios de situación, para oficinas u hombres solos. Informes el portero. (B-2) 1964 23 Enero

O'REILLY Y VILLEGAS

Alquilase espléndida habitación, balcón a O'Reilly, 25 pesos. Dos vista Villegas, juntas o separadas, 16, una. Casa moral, altos del café "Paraíso". B-2 1821 15 Enero

VIRTUDES 93 letra A altos una cuadra del Hotel Lincoln, alquilo una hermosa habitación amueblada con todas las comodidades en casa de familia particular. B2 1889 16 En.

SE ALQUILAN

Amplias y frescas habitaciones en Reina y Belascoaín, altos del café. Informan: teléfono M-4259. B-2 S-403 13 Feb.

LAGUNAS 17, altos, una cuadra de Galiano, le alquilo habitación con o sin muebles, por lo que usted pueda pagar. B-2 2117 20 Enero

VILLEGAS, 93, Habana, 157, Aguila, 164 y Animas, 121. Casas de moralidad, se alquilan habitaciones muy baratas. También se alquila el zaguán de Animas, 121. B-2 2100 21 Enero

A PERSONAS mayores de orden alquilo amplia habitación. Baño contiguo, baratísimo Escobar y Salud, pregunten bodega. B2 1878 15 En.

SE ALQUILA una habitación a hombre solo o matrimonio sin niños, con lavabo. Barata en Sol núm. 45 bajos, entre Compostela y Habana. B2 S361 15 Enero.

FAMILIA RESPETABLE y moral, alquila la espaciosa habitación, mucha limpieza. Hay teléfono. Inmejorable punto. San Nicolás 76-A, bajos, entre San Miguel y Neptuno. No confundirse. B-2 1679 15 Enero

CASA DE FAMILIA alquila dos habitaciones: una balcón a la calle, otra interior, propias para matrimonio sólo o jóvenes. Se da todo servicio y exigen referencias. Industria 164, 2do. piso. B-2 1809 17 Enero

QUEMADOS Marianao. Habitación grande y fresca, interior, San José, 2, entre San Jacinto y Medrano. 7 pesos, con patio, baño, agua abundante. Informan al lado o su dueño Empedrado 33. Telf. A-8502. B-2 1355 15 Enero

SE ALQUILA una habitación en casa particular, a matrimonio o dos caballeros, con o sin asistencia. Teniente Rey 92, bajos. B-2 1533 16 Enero

SE ALQUILA una habitación con vista a la calle, con o sin muebles, y dos habitaciones en la azotea, juntas o separadas, altos de la bodega. 11 y E, Vedado. F-5175. B-2 1150 17 Enero

INQUISIDOR 25 ESQ. A LUZ

Alquilamos habitaciones amplias y grandes con balcón a la calle a precios de situación. Siempre tienen agua abundante. Tenemos departamentos de dos habitaciones. (B-2) S-313 20 Enero

HABITACIONES amuebladas con servicio privado y agua caliente, desde 15 hasta 45 pesos. Animas, 58. B-2 1123 7 Febrero

ALQUILO A CINCO PESOS

Con luz, habitaciones frescas. Calle 5 número 56, entre 16 y 18, Reparto Almendares. B-2 945 22 Enero

ALQUILO habitaciones grandes en la calle de Finlay 91, cerca a M. González, a personas que sean de moralidad. Precio: 12.00. Informan: F-5113. B-2 S-292 18 Enero

SOL 79, habitaciones calle, 10, 18 y 22 pesos, accesorias servicio completo vivienda, comercio, 15 y 25 pesos. Cuba 46, departamento 26 pesos, habitaciones 12 pesos. Industria No. 115, departamento calle 18 y 22 pesos, luz toda la noche. B-2 S-142 20 Enero

SE ALQUILAN unas habitaciones, una con baño privado, en casa de familia privada. Se exigen referencias. Calle 17 número 419, altos, entre 4 y 6, Vedado. B-2 S-132 4 Feb.

EN O'REILLY 88 altos. Se alquilan habitaciones para hombres solos, señoras y también para matrimonios sin niños. B-2 251 17 Enero

NEPTUNO 189, entre Gervasio y Belascoaín. Se alquilan amplias habitaciones con servicio. Telf. U-6940 B-2 58565 25 Enero.

HABITACIONES altas y bajas, en Campanario 143, entre Reina y Estrella, punto céntrico. Precios de situación. Casa de orden y moralidad. B-2 58885 17 Enero

B3. Locales para Comercio

SE ALQUILA UNA NAVE

de 8-25x15-60 en Ensenada No. 1 entre Calzada de Concha y Marina tiene instalado un motor propio para cualquier industria o taller, precio $45.00. Informan Fuebla Compañía Licorera. Marina y Ensenada, J. del Monte. Tel. X-2852. B-3 S-231 16 Enero

SE ALQUILA O SE VENDE

Una nave de mampostería con 1243 varas en Luaces número 2, casi esquina a Carlos Tercero. La llave al lado. Informan: Telf. X-2752. (B-3) 2065 22 Enero

JESUS del Monte 57 y 59, cerca Tejas, gran local corrido sobre columnas, propio para establecimiento. 300 metros. Alquiler: $90.00. Informan: Muralla 111. A-7468. B-3 2136 21 Enero

EN 65 PESOS, planta baja, montada sobre columnas, dos grandes puertas metálicas para establecimiento. Compostela 111, casi esquina a Muralla. Informan en el 113. B-3 2088 24 Enero

PARA COMERCIO

Almacén o industria, alquilo dos espléndidos locales, uno en Cuba esquina Amargura frente al Hotel Unión, con altos propios para vivienda, y otro en Compostela Núm. 98 entre Muralla y Sol con dos habitaciones altas, precio de situación. Informan Muralla Núm. 71, teléfono A-3450. B-3 1894 23 Enero

SE ALQUILA esquina propia para barbería y lechería con una accesoria al lado, muy barata. Florencia y San Gabriel. Cerro. Tel. I-7357. (B-3) S-390 18 Enero

A LOS INDUSTRIALES

Sol núm. 50, entre Habana y Compostela próximo a desocuparse una nave de 260 metros se da contrato muy barato. Informan en la misma, último piso. B3 1875 16 Enero.

SE ALQUILA

Para establecimiento en precio módico la planta baja de la casa de moderna construcción situada en la calle 11 y 18 frente a la estación de los tranvías, Vedado. Informa el señor A. Villata. Segundo piso por 11. B3 1839 27 En.

LOCAL 126 metros, se alquila, Obrapía 2, muy barato, propio para comercio, agencia, oficina. Llaves altos. Informes: Bernaza 39. A-3568. B-3 1823 20 Enero

LOCAL espacioso para Depósito o industria 40 pesos. Paula 10, deseando más amplitud se cede la esquina 400 metros, otro gran local Habana 199 muy barato así como el salón del 205 apropiado para depósito véalos y llame al teléfono U-3166 y U-3915. B3 1858 17 Enero.

SAN ISIDRO 74, espléndida nave de moderna construcción para comercio, almacén o cosa análoga, puede verse a todas horas. Llave garage enfrente. Informan teléfono FO-1289. B3 S377 20 Enero.

HERMOSO local se alquila propio para establecimiento en Reina 98, precio de situación. Teléfono A-1727. B3 S366 15 Enero

SE ALQUILA para establecimiento o familia, la casa Suárez 106 recién pintada con sala, saleta, 4 cuartos, comedor y demás, precio 50 pesos. Teléfono A-6573. B3 S-368 15 En.

ESQUINA moderna con armatostes principiantes poco capital, bodega, lechería etc., alquiler reducido, barriada de obreros. Edificio Campana, loma del apeadero Ceiba, tranvías. Vedado Marianao. B3 1836 15 En.

PARA COMERCIO

Se alquila la casa Galiano 107 entre San José y Barcelona, con lujosas y modernas vidrieras y armatostes, propios para Peletería u otro giro análogo. Informarán en la misma de 10 a 12 a. m. B-3 1745 16en

LOCALES BARATOS, propios para tienda de ropa, fonda, lechería, barbería, botica, puesto de frutas. Paseo 273 Vedado. Telf. A-2402. B-3 1706 21 En.

ALQUILO magnífico local para Bodega en Libertad y San Antonio, Víbora; equipada de armatostes, mostrador, nevera, vidrieras, etc., todo sin estrenar. Doy contrato sin costo adicional alguno. Alquiler módico. No existen competidores próximos y hay espléndida barriada para adquirir clientes. Informan en la misma. B-3 1570 15 Enero

SE ALQUILA en el mejor punto de la capital para un buen café u otro comercio 3 puertas, 10 metros frente por 10 de fondo, frente al teatro Campoamor, Industria 136 o se vende el Hotel con contrato. B-3 1554 20 Enero

MAGNIFICO local en Agua Dulce. Propio para comercio, en la acera del público, al lado de la esquina, con todas las transferencias. 10 de Octubre 124. Tel. I-2296. B-3 1219 15 Enero

SE ALQUILA un patio con un colgadizo de 10x35 metros. Informan en Zaldo 28. Marcos Fernández. B-3 S-107 4 Febrero

ALQUILO un local muy cómodo con una habitación en el punto más comercial de la Habana, especial para barbería, sastrería o cualquiera otra clase de negocio, poco alquiler. Informan en San Ignacio y Luz, bodega, teléfono M-4312 B-3 1387 15 Enero

SAN IGNACIO 43. Alquilamos para panadería, almacén, tienda, industria. Planta baja 500 metros. Se oyen proposiciones también para altos 16 viviendas independientes. Informan: M-2863. (B-3) 59274 15 Enero

LOCAL CON 8 metros de frente en Calzada del Monte número 16, entre Angeles y Aguila. Poco fondo. Incluyendo los altos, se dá todo en $140. Dr. Fernández. Habana 86. M-2602. B-3 58775 16 Enero

VEDADO, para comercio, en lo más céntrico se alquila un gran local. Calzada esquina a B. Informan en el mismo y Baños No. 8-B. B-3 1321 19 Enero

CUBA 87, entre Sol y Santa Clara. Gran frente de 14 metros; superficie de 200 metros. Muy rebajada. Se dá contrato. Dr. Fernández. Habana 86. M-2602. B-3 58778 26 Enero

SE ALQUILA en 14 y Pocito, Reparto Lawton, un local para carnicería. Informan: F-6094. B-3 S-284 15 Enero

SE ALQUILA una nave de 9x15 metros, fabricada en terreno de 800 metros cuadrados. Informes: Telf. M-01-1157, Regla. B-3 1513 17 Enero

HERMOSO LOCAL. Calzada Jesús del Monte 258, para almacén de víveres, ropa, barbería etc. Inmejorable situación. (Esquina de Toyo), con dormitorio. Llaves: 260. A-6523. B-3 1546 16 Enero

LOCAL HERMOSO, ALQUILO

En lo mejor de la Habana, para industria o comercio. Se dá muy barato. Industria 118, entre San Rafael y Neptuno. Su dueño en los altos. B-3 1315 19 En.

SE ALQUILA GRAN LOCAL

Propio para depósito o industria. Calle Corrales 269, próximo al Mercado Unico y a los Cuatro Caminos. Alquiler reajustado. 7 metros de frente por 16 de fondo. Informan: Egido y Merced. Telf. M-4825. B-3 1487 17 Enero

GRAN PUNTO comercial. Pequeño local de 40 metros con dos habitaciones altas. Muralla 47 entre Habana y Compostela. Todo en $45. Dr. Fernández. Habana 86. A-2602. B-3 58777 16 Enero

ALQUILO LOCAL para barbería o cosa análoga. 6 y 13. Almendares. B-3 429 18 Enero

B7. Varios

VEDADO. Una cuadra 23. Alquilo garage habitación chauffeur servicios. Todo independiente. Teléfono F-3600. (B7) 1831 15 Enero.

SE ALQUILAN los espaciosos salones de los altos de Industria y San José. (B-7) 1587 15 Enero

C COMPRAS

C- 1—Casas
C- 2—Solares
C- 3—Establecimientos
C- 4—Automóviles y Accs.
C- 5—Maquinaria y Accs.
C- 6—Muebles y Prendas
C- 7—Instrumentos de Música
C- 8—Animales
C- 9—Fincas Rústicas
C-10—Objetos varios

C1. Casas

SE compran propiedades al contado. Notaría Dr. Rodríguez Penin. Aguiar 47. Tel. A 2977. (C-1) 58268 21 Enero

C6. Muebles y Prendas

COMPRAMOS Y EMPEÑAMOS

prendas de oro y brillantes, muebles de todas clases si son modernos, Victrolas, Máquinas de escribir, mantones de Manila, ropa de caballero moderna, baúles y maletas, también hacemos cambios. La Confianza. Suárez 7. Tel. A-6851. (C-6) 1100 22 Enero

COMPRO MESA CARAMBOLAS de uso, 4 y media por 9, con tacos y bolas. Tiene que estar flamante. Pago al contado. Sírvase telefonear al Sr Alvarez, A-1163 y F-5342. C-6 1787 15en

COMPRO muebles usados de todas clases victrolas Víctor. Teléfono U-4352. (C-6) 1997 18 Enero

ALGO QUE INTERESA

La Compañía préstamos Cuenllas, compra prendas de oro, plata, platino, antiguas o rotas y piedras finas. Se hacen préstamos sobre joyería a un interés insignificante. Aguila y Trocadero. Tel. M-2186. (C-6) S-275 8 Febrero

MUEBLES A PLAZOS Y EN ALQUILER

Compramos toda clase de muebles finos. También hacemos cambio. Llame al teléfono U-5820. La Comercial, Neptuno número 153, entre Escobar y Gervasio. Las ventas para el campo no pagan envases. C-6 S-24 1 Feb.

QUIERE VENDER alguna cosa? Recorte este y guárdelo. Compro muebles, objetos, cubiertos, vajilla, canarios, libros en lotes. Llame al M-1129. C-6 58925 27 Enero.

U-3847. COMPRAMOS oro, platino y brillantes, en todas cantidades. Dinero con módico interés sobre joyas, pianos y objetos de valor. "La Predilecta", San Rafael No. 141, esquina a Oquendo. U-3847. (C-6) S-81 19 Enero.

C7. Instrumentos Música

COMPRO pianos y pianolas usados o un lote desde uno hasta diez o más. Tel. M-3040. (C-7) 0096 16 Enero

U-3847. COMPRO pianos sin comején, Ortofónicas, oro, platino y brillantes. Pago bien y voy en el acto. U-3847. C-7 S-211 17 Enero

C9. Fincas Rústicas

FINCA. Cubano con familia desea encontrar una finca para administrarla o trabajarla a la mitad. Doy referencias comerciales. Llame en Virtudes 112. bajos. (C-9) 1575 16 Enero

C10. Objetos Varios

COMPRO PLATINO ORO

plata vieja, prendas rotas, dentaduras, monedas, medallas y blasones, todo lo de fotografía y óptica. Voy a domicilio librería "La Miscelánea". Teniente Rey 106. Teléf. A-4177. Frente al DIARIO DE LA MARINA. (C-10) 1657 17 En.

MOLINO de viento, se compra uno en Belascoaín núm. 637. El Gran Rastro. C10 S371 19 En.

SE COMPRAN sellos de correos de Cuba en cantidad. Dirigirse por carta a J. V. Apartado 1010. Habana. C10 1877 17 En.

COMPRAMOS ORO VIEJO

Platino, plata y joyas antiguas, con brillantes u otras piedras. No guarde sus prendas viejas, hágalas dinero. Taller de Joyería Carballal Hermanos. San Rafael 133, teléfono U-5744. (C-10) 58181 20 Enero.

COMPRO máquinas de coser, pianos, escaparates, muebles, máquinas escribir ortofónicas, paso en seguida. U-3163. (C-10) 1634 20 Enero

D VENTAS

D. 1—Casas
D. 2—Solares
D. 3—Establecimientos
D. 4—Automóviles y Accs.
D. 5—Maquinaria y Accs.
D. 6—Muebles y Prendas
D. 7—Instrumentos de Música
D. 8—Animales
D. 9—Fincas Rústicas
D.10—Objetos Varios

D1. Casas

SE VENDE una casita en Santo Suárez, se compone de jardín, portal, saleta, dos cuartos, cocina y baño en $3.200. A. Guerra. A-7712. (D-1) 1647 20 Enero

VEDADO. Una ganga. En la calle 2, muy próximo a 23, vendo espléndida casa de una planta con sala, comedor, cuatro cuartos, baño, etc., y un frente de 12.50 metros en $16.500. Aproveche esta oportunidad. Informa: G. del Monte, Habana 82. A-2474. D-1 2076 16 Enero

VEDADO. A una cuadra de 17, vendo casa con sala, saleta, comedor, seis habitaciones, baño intercalado, cuarto y servicio para criados y garage, en $35.000. Informa: G. del Monte. Habana 82. A-2474. D-1 2077 16 Enero

SE VENDE barata la casita Buenaventura 31, entre San Francisco y Concepción. Víbora. En la misma dueño. D-1 1376 16 Enero

GANGA. Vendo en $9.000 una casa en la Víbora, Reparto Mendoza, a dos cuadras del tranvía y muy cerca de los Colegios Maristas y Lourdes, con jardín, portal, sala, hall, 4 cuartos, comedor, baño; toda la casa con muy bonita pintura y decorada, cocina azulejeada, servicio de criados, garage, patio y traspatio. No tiene siete meses de fabricada. Telf. I-1507. Se puede ver de 2 a 6 p. m. D-1 1690 17 Enero

CHALETS EN GANGA REPARTO ALMENDARES

Se venden dos lujosos chalets, uno tiene: jardín, portal, sala, garage, 4 dormitorios, 2 closets, hall de 2 metros, comedor al fondo, baño lujoso, patio de cemento y un buen traspatio, cuarto de criada y servicios. Precio $11.500. El otro tiene jardín, portal corrido, al frente, recibidor, sala, hall, 5 dormitorios de 4x4, 2 lujosísimos baños, comedor al fondo, terraza, cuarto y servicio de criada, garage y cuarto de chauffeur, patio de cemento y un traspatio de 100 metros, precio último $16.500. Cuatro líneas de tranvías por el frente y fondo. Se dan facilidades de pago. Informan Dumas y Alpendre. Calle 9 y 12, Reparto Almendares. Marianao. FO-1921. D-1 1720 15 Enero

SE VENDE a plazos cómodos mensuales y una pequeña entrada, hermoso chalet de madera y mampostería, rodeado de jardín, superficie total de 500 metros aproximadamente en Avda. de la Pastora y Aldabó, Reparto Los Pinos. Situación ideal y lugar de lo más agradable para vivir. Buenas comunicaciones. Informan: teléfono M-2781. Manuel, de 7 a 9 de la mañana y 5 a 7 de la tarde. D-1 1781 15 Enero

OPORTUNIDAD

Se vende una casa de mampostería en el Reparto de Miraflores, media cuadra del paradero; tranvías de Rincón; 500 metros de terreno con árboles frutales. No pierda la oportunidad de verla, pues es una ganga. Precio: $2.500. Informa: Juana Pérez de Cienfuegos. Paradero Miraflores. D-1 1692 17 Enero

VEDADO. En la calle J, muy próximo a 23, vendo casa de dos plantas con 600 metros de terreno, en $40.000. Una buena oportunidad. Se deja parte en hipoteca. Informa: G. del Monte, Habana 82. A-2474. D-1 1695 18 Enero

VENDO LA casa de Aguacate 12, cerca de Palacio, 4 plantas, renta $300.00. Construcción moderna, precio: $40.000. Teléfono A-0896. Carbia. D-1 1675 17 Enero

GRAN OPORTUNIDAD

Venta de una linda casa en Santos Suárez de portal, sala, dos habitaciones, baño intercalado, comedor, cocina y patio de cemento, en $5,800, dos mil contado resto pagadero por mensualidades si el comprador desea, puede quedar alquilada en cuarenta pesos mensuales, esto es una gran inversión para el comprador. No corredores, directamente con el dueño. Tel. I-2694. Sr. Rosado. D-1 1751 16 Enero

SE VENDE una casa en Misión No. 110 de mampostería con sala, comedor y tres habitaciones y cocina. Informes 10 de Octubre No. 45. D-1 1728 17 Enero

VENDO CASA moderna pegada calle Fabrica. Portal, sala, dos cuartos, cocina y servicios, $1.200 y reconocer $1.000. Dueño: I-7389. D-1 1805 15 Enero

VEDADO. Se vende la casa calle 13 número 21, entre H e I. Informan en la misma de 2 a 5. D-1 1833 20 Enero

SE VENDE una casa de mampostería, compuesta de portal, sala, comedor, cocina, 2 cuartos y baño intercalado, con 420 varas de terreno. Jardín enfrente y frutales en el traspatio. Entrada para máquinas. $2.800. Villa Cynthia, calle Reina entre General Lee y Norte, Marianao. (Una cuadra del Paradero de los Quemados). (D-1). 1474 17 Enero

SE VENDE la casa de 17 número 478, entre 10 y 12, una planta, acera de sombra, 702 metros de terreno. Tiene jardín, portal, sala, saleta, hall, 5 habitaciones, 2 baños, comedor, pantry, cocina, cuarto y servicio de criado, garage. Informan en la misma. D-1 S-250 24 Enero

EN LA SIERRA. Se vende una hermosa casa, con 2 garages y jardines, en la acera de la sombra. Precio: $14.000. Informan: teléfono I-6934. D-1 S-291 18 Enero

SE VENDE una casa de dos plantas, de esquina, propia para establecimiento, punto céntrico. Informan Felipe Poey 6. Víbora. Teléfono I-6138. D-1 1404 19 Enero

VIBORA. Se vende un chalet. Jardín, portal, sala, baño intercalado, comedor, 4 cuartos, garage moderno. F-1262. Informes de 1 a 3. Calle Miguel Figueroa. D-1 344 18 Enero

VENDO una casa de apartamentos, renta $3.600 al año. Precio: 21.000 pesos. Pueden dejar la mitad en hipoteca al 8 por ciento. El dueño: Tel. I-2598. D-1 S-134 7 Febrero

REPARTO BATISTA. Calle D número 7, entre 8 y 9, por tenerme que embarcar vendo mi casa construída a la moderna, pegada al carrito. Precio de situación, a plazos o al contado. Informan en la misma. D-1 1011 17 Enero

SE VENDEN sin intervención de corredor las modernas casas de dos plantas Pérez 11 y 13, entre Concha y Juana Alonso; están pintadas de verde. I-2484. D-1 E-1181 Indf. 5 Jul.

VENDO LA CASA Avenida de Acosta, 36, a dos cuadras de la Calzada; varias chicas para renta. Admito terreno en parte pago. Teléfono I-1180. D-1 1523 14 Enero

VENDO en el Reparto la Esperanza lo más sano y saludable de Cuba. Casa nueva y muy bonita con jardín, portal, sala, 2 cuartos, comedor, cocina y servicios, con 400 metros terreno agua y luz, $1.000 de contado y poco más a pagar pequeñas mensualidades. Urge venta. Informan Calixto García 30. Tel. M-3040. (D-1) 0095 18 Enero

D2. Solares

SE VENDE un solar en la calle O'Farrill entre Goicuría y Juan Delgado, mide 12x58 a $5. Sr. Guerra. A-7712. (D-2) 1648 20 Enero

SE VENDE un solar en la gran calle 12 Ampliación de Almendares a una cuadra del parque y dos del tranvía a 6.50. A. Guerra. A-7712. (D-2) 1646 20 Enero

SE VENDEN dos solares en lo mejor del Reparto Ampliación de Almendares. Informan: teléfonos A-3672 y FO-1953. Mr. Ulbricht. D-2 1503 17 Enero

SE VENDE un solar de 10 por 60 metros con una casa al frente de tabla con sala, comedor y tres habitaciones y cocina y al fondo tres habitaciones de tamía, informan 10 de Octubre No. 45, Bodega, Elías. D-2 1729 17 Enero

EN 700 PESOS vendo solar de 612 metros, reparto La Esperanza, frente a la Quinta Canaria. Informan: Calzada Vieja número 3, Guanabacoa. D2 1661 27 En.

SE VENDE un hermoso terreno con fabricación vieja con 1250 metros de esquina muy alto, calles pavimentadas, grandes fabricaciones colindantes; todo está arrendado, situado entre la Calzada de Cristina y la del Monte y entre la de Fernandina y San Joaquín. Para informes por teléfono A-2882. De 3 a 4 p. m. D-2 2094 18 Enero

M.E.C.D. 2016

TELEFONOS A-3333 A-1014

ANUNCIOS CLASIFICADOS DEL DIARIO DE LA MARINA

TELEFONOS A-3333 A-1014

AMPLIACION de Almendares, se venden dos solares, juntos o separados, a $5.50 vara; Avenida 12, a una cuadra de la Fuente Luminosa. Medidas 12 por 52. Informes teléf. F-2608.
D2 S367 15 En.

ENSANCHE de la Habana. Se vende parcela de 12x30, calle Montoro entre Bruzón y Desagüe, 3 cuadras del Boulevar Carlos Tercero. F-5712.
D-2 1770 27 Enero

BUENA OPORTUNIDAD

Vendo la esquina de Manrique 96 y San José, que mide 416.73 en superficie a precio de situación. Muy propia para fabricar. Informan González Zanja 143.
D2 1854 15 En.

VEDADO, GANGA

21 entre C y D, solar sombra, 23.65 por 50. Véalo y ofrezca. Cerca de Infanta; otros de 10x30. Facilidades de pago. Teléfonos U-1710 y F-6252.
D-2 S-131 4 Febrero

VENDO SOLAR. Zapotes entre Serrano y Durege. Lo doy barato. La Fe, San Indalecio 31, esquina Cocos, Víbora.
D-2 586 19 Enero

D3. Establecimientos

CAFE SIN CANTINA

Vendo barrio comercial, montado a la moderna, con muchas comodidades, gran contrato y barato alquiler. Venta garantizada: 50 pesos. Precio: $3.500. Facilidades pago. Tiene que ser persona honrada. Informan: Antón Recio y Monte, Benito, café.
D-3 1783 17 Enero

BODEGA CANTINERA en un paradero. Sola en esquina, amplio local, contrato, condiciones magníficas; negocio de ocasión. Tengo tres y vendo una. Informan: Espada 85. S. Ramiro. No corredores.
D-3 2092 17 Enero

SE VENDE una bodega cantinera, a la moderna; hace buena venta, está en Calzada de mucho tránsito. Se da en $35.00. Informan café esquina de Tejas, de 1 a 4 p. m. Elías Rodríguez.
D-3 S-405 17 Enero

SE VENDE una tintorería en el mejor punto y barrio de la Habana. Informan: Monte 505.
D-3 2104 20 Enero

48 HORAS le doy para que haga negocio seguro embarque urgente, le vendo vidriera de tabacos cigarros quincalla y billetes en buen punto esquina está en café fonda billares y dominós, paga 45 pesos alquiler y comida, tiene cinco años contrato, la vidriera es propia del vendedor, la remato en $600.00 vale 2.000. San Lázaro y Blanco. Joseíto. 9 a 11 a. m. 3 a 7 p. m.
(D-3) 1978 17 Enero

VENDO Bodega en lugar de porvenir, la doy en $700.00 por no poder atenderla. Teléfono A-5144.
D-3 1961 21 Enero

TINTORERIA

Se vende en poco dinero, paga poco alquiler y en un punto muy bueno. Informan en Infanta 76.
D-3 1940 18 Enero

ATENCION

Vendo una fonda, tiene buen contrato y paga poco alquiler, tiene todos los enseres de Café nuevos y tiene varias fábricas de cigarros alrededor y dos piqueras de guaguas, la doy barata y a prueba. Informa su dueño en Economía y Apodaca.
D-3 1944 16 Enero

VENDO CASA HUESPEDES

a una cuadra de Prado todas las habitaciones con agua corriente, baños intercalados, dejan libres 150 pesos más 25 comensales al comedor. Se dan facilidades de pago. Informan Salud No. 1. Café. Manuel.
D-3 1763 15 Enero

VENDO Bodega barrio San Lázaro a dos muchachos solteros pero sí trabajadores, yo tengo tres casas y no puedo atenderla. Carballo, Amistad y Dragones, Café.
D-3 S-348 17 Enero

TINTORERIA

Se vende en buen precio. No paga alquiler. Tiene 5 años de contrato y está en un punto céntrico. Tiene buena clientela. Informan: X-1074.
D-3 1814 15 Enero

VENDERIA una de las mejores vidrieras de tabacos y cigarros, venta fija $600. No quiero corredores, la doy a prueba, último precio $650. Cuenya Amistad y Dragones, Café.
D-3 S-349 17 Enero

VENDO cafecito no paga alquiler, doy facilidades también lo doy a prueba a muchachos trabajadores, más informes Carballo, Amistad y Dragones, Café.
D-3 S-350 17 Enero

VENDO la mejor barra de la Habana casa a toda prueba, soy dueño de la finca, utilidad líquida $600 mensuales, más informes Carballo, Amistad y Dragones, Café.
D-3 S-352 17 Enero

VENDO a comerciantes y persona del mundo galante casa en lo mejor del Parque café restaurant lo mejor de lo mejor, doy facilidad de pago a dependientes del Parque. Carballo, Amistad y Dragones, Café.
D-3 S-353 17 Enero

VENDO o cambio por bodega o solar de esquina gran casa de dos plantas en la Calzada de Luyanó. Dueño: X-2280.
D-3 1804 15 Enero

TABAQUEROS, en la mejor esquina de Neptuno, de Galiano y Belascoaín, cedo sitio para vidriera de tabacos y cigarros no cobro regalía pero sí persona que conozca el giro, doy 5 años contrato, $35 alquiler, Cuenya, Amistad y Dragones, Café.
D-3 S-351 17 Enero

VENDO TINTORERIA

Barrio comercial, 10 años cumplimientos. Clientelas fijas, $250 de entrada semanales. Trabaja con caldera. Tiene camión y no paga alquiler. Comodidades para familia. Véala que le conviene. Informan: Monte y Antón Recio, Benito, café.
D-3 1784 18 Enero

BODEGA CAFE, contrato 8 años, venta: 65 pesos. Está Calzada más tránsito de Cuba. Se dá a la primera oferta. Informes: Ayesterán y Primera, Cerro, bodega.
D-3 1519 15 Enero

SE VENDE una carnicería bien montada y buen contrato, barato alquiler. Informan: Donato Corujo, en el matadero.
D-3 1505 16 Enero

LUCAS

EL NOMBRE QUE INSPIRA CONFIANZA

Especialidad en instalaciones modernas y atractivas de Cafés, Barras, Bodegas, Lecherías y demás establecimientos. Enseres sueltos, como Sillas de Viena, Mesas de vitrolite, Vidrieras, Neveras, refrigeradores eléctricos, Mostradores y Cantinas.

VENTAS CONDICIONALES

SE ADMITEN ENSERES DE USO COMO PARTE DE PAGO

Avisos a LUCAS VELEZ. Concordia 33. Teléfono A-2451. Habana
(D-3) E-61 8 Febrero

GARAGE

Por tener otros negocios y no poderlo atender, se vende barato o se admite un socio con poco capital; que pueda atender el negocio. Informan de 3 a 6. Teléfono I-2216.
D-3 S-213 18 Enero

BODEGA CALZADA, punto mucho porvenir, 2.250 pesos, bien surtida, contrato 6 años, café bodega Calzada, venta 60 a 70 pesos, regalada. La mejor casa de Habana. Informes: Infanta y Ayesterán, café Almendares, Carneado.
D-3 1520 15 Enero

VENDO Lechería barrio San Lázaro $1.500, facilidades de pago, venta diaria $25, $30 alquiler, buen negocio para persona del giro, Carballo, Amistad y Dragones, Café.
(D-3) S-195 15 Enero

VENDO Bodega sola en esquina barrio Jesús María, seis años contrato, doy facilidad de pago, poco alquiler, comodidad para familia. Garantizo venta de cincuenta pesos, mitad de cantina. Carballo. Dragones y Amistad, Café.
D-3 S-196 15 Enero

FARMACIA se vende buen punto contrato, pocos gastos sin deudas. Informes Sr. Castañón, Luis Estévez 13, después de las 7 de la tarde.
D-3 1555 25 Enero

SE VENDE o se arrienda una carnicería con un local muy amplio y fresco, y con buena venta el mostrador con todos los adelantos modernos. Informan Tel. FO-1497.
D-3 S-310 20 Enero

SE VENDE fonda muy barata, con $200 de contado y 200 pesos en pagarés, a una cuadra de Calzada Monte, en la vidriera del café Monte y Cárdenas dan razón, de 3 a 5.
D-3 1669 19 Enero

BODEGA

Sola esquina, bien surtida. Vende $50 diarios, no tiene fiados, alquiler $25. Contrato, precio $2.800. Informan: calle Lacret esquina a Este. Reparto Santos Suárez.
D-3 1693 19 Enero

BENJAMIN GARCIA, CORREDOR

Compro y vendo, operaciones en 24 horas, fincas, dinero en hipoteca, administración de bienes. Facilito dinero para operaciones rápidas. Informes: Amistad 134, Notaría. García.

VENDO EL MEJOR CAFE

Y barra que tiene la Habana. Venta diaria: 200 pesos. Se deja hasta sin dinero por retirarse los dueños; no quiero perder tiempo, quiero tratar con el comprador. Negocio muy reservado. Informes Amistad 134. Benjamín García.

VENDO BODEGAS, CAFES

Hoteles, Casas de Huéspedes, fincas de campo, propiedades en la Habana, dinero en hipotecas al mejor tipo que nadie, negocios reservados y en 24 horas, compro directo propiedades o casas viejas. Pago buena comisión. Amistad 134. Benjamín García.

BODEGUEROS Y CAFETEROS

Vendo una bodega en Reina, otra en Monte, otra en Neptuno, se cambian por propiedades. También cambio una casa en la Habana, 2 plantas, por una bodega o café que no pase de 12.000 pesos. Informes: Amistad 134. Benjamín García.

VENDO EN LO MEJOR

De la Habana una gran panadería en seis mil pesos. Facilidad de pago. Deja diariamente 12 pesos. Informes: Amistad 134. Benjamín García.

VENDO UNA GRAN BODEGA

Para uno o dos principiantes, que tengan poco dinero y no dependan de nadie. Facilidades de pago. Informes: Amistad 134. Benjamín García.

VENDO UN CAFE BARRA

En los muelles, venta diaria 100 pesos, en $11.000 y se cambia por otro giro o propiedad. Vendo café en Neptuno, en 9.000 pesos: no paga alquiler, mucha venta diaria, por enfermedad del dueño. Informes: Amistad 134. Benjamín García.
D-3 S-278 24 Enero

POR TENER buenas proposiciones para otro negocio vendo mi bodega, hace esquina, tiene contrato y paga $27 de alquiler, además tiene local para familia en el reparto Almendares, llevo tres años establecido y tengo buena clientela. Precio $2.000. Teléfono FO-2657.
D-3 1035 15 Enero

BODEGA Y ESQUINA MODERNA

$8.500. Todo esquina, con casa al lado y bodega, sola en esquina, en J. del Monte. Dan facilidades de pago. Se vende junto o separado. Informan: Infanta 43. U-1802. Sr. Llenín.
D-3 1525 16 Enero

MAGNIFICA oportunidad. Vendo establecimiento en buena marcha y muy acreditado, por tener que embarcarme para mejorar mi salud; lo doy muy barato sólo $650.00 los cuales puede producir en dos meses. Informan San Lázaro número 151 bajos (No quiero balucheros).
D-3 0015 31 Enero

OPORTUNIDAD COMERCIAL

Cedo el contrato de mi establecimiento con mercancías o sin ellas. Sirve para todos los giros. Tiene dos vidrieras modernas y armatostes modernos. Así como para café por tener todas las instalaciones hechas. Informan Reina 107.
(D3) 59291 16en.

GRAN VIDRIERA tabacos, quincalla, billetes, vendo en lo mejor de la Habana, buen contrato, fácil pago. Muralla 103 almacén y en el 2o. piso de 7 a 8 y de 12 a 2. Lizondo.
(D-3) 745 20 Enero

BODEGAS EN VENTA

$1,000 de contado resto en pagarés cómodos vendo bodega sola en esquina, siete años contrato, alquiler $45 con una accesoria grande, es un gran negocio, véala. Informa: M. Tamargo, Belascoaín y San José, Café, de 2 a 5, pregunte en la Cantina.

$4,000 de contado y el resto en pagarés cómodos vendo bodega sola en esquina 6 años de contrato, 60 pesos alquiler con casa grande para familia, garantizo venta diaria 80 pesos la mitad de cantina. Informa Tamargo, San José y Belascoaín, Café, de 2 a 5.

CAMBIO UNA BODEGA POR UNA FINCA

está sola en esquina, tiene víveres finos y una gran cantina en la Habana, vale 18,000 pesos, doy vuelto o lo admito, 8 años de contrato vende mensual $6,000. Informa Tamargo, Belascoaín y San José. Café, de 2 a 5.

BODEGAS EN EL VEDADO

Vendo cuatro bodegas en el Vedado una con 1,500, otra 3,000 otra 5,000, otra 10,000 pesos contado y pagarés, todas buenos contratos y fincas nuevas. Informa M. Tamargo en Belascoaín y San José, Café, de 2 a 5. Tel. U-6840.
D-3 725 15 Enero

SE VENDE una bodega en la calle A y 37, Vedado. Se garantiza la venta de $45 a $50. Telf. F-6204.
D-3 S-71 15 Enero

BARBERIA. Se vende una muy acreditada y bien situada, en O'Reilly cerca del Parque Central. Informan Manuel Fernández. Muralla No. 111.
D-3 S-255 16 Enero

SE VENDE la mejor bodega de Buenavista, propia para almacén de chino Pasaje B y Calle 3. Teléfono FO-1135.
B-3 S-10267 26 Enero.

D4. Automóviles y Accs.

SE VENDE un magnífico Packard. Cinco mil kilómetros andados. Carrocería de lujo frivoli, cinco gomas nuevas. Se dá en la cuarta parte de su valor. Informa: Enrique Padilla. Infanta 8. Telf. U-7267.
J. L. R.

SE VENDE en ganga un Dodge flamante, cinco gomas nuevas, a toda prueba. Informes: teléfono M-4593.
D-4 2126 17 Enero

VENDO CUÑA Ford del 26, acabada de pintar y reparar. Doy facilidades. Raoul Cay, Casa Merson. Belascoaín No. 171.
D-4 2112 16 Enero

CADILLAC TOURING

Modelo "314", 7 pasajeros, en perfecto estado. Ganga.

AGENCIA CADILLAC
MARINA NUMERO 12
Habana.
D-4 E-92 17 Enero

EN MAGNIFICAS condiciones vendo un Essex de 4 cilindros o cambio por cuña Ford. Para verlo, garage Cuba, Jesús del Monte 349.
D-4 1941 17 Enero

SE VENDEN dos Buicks, uno ligero del 26, Canadá y el otro tipo Sport del 27 al 28. Están como nuevos y se dan baratos Pueden verse en H y 23, a todas horas.
D-4 1151 16 Enero

SE VENDE un tractor Monarch 20 HP. Un camión US. volteo 3 1|2. Un camión Stewart 3 1|2. Facilidad para el pago. Garage Castiello. Ayesterán entre Estrella y Maloja.
(D-4) 59221 15 Enero

AUTOS DE USO

Verdaderas Gangas

NASH

Sedan 5 pasajeros Special Six	$ 1.000.00
Coach 5 pasajeros Special Six	$ 800.00
Touring 7 pasajeros	$ 500.00
Touring 7 pasajeros	$ 1.200.00
Buick Cuña del 25, ruedas de alambre	$ 550.00
Buick coach del 26 5 pasajeros	$ 600.00
Buick Touring Canada 7 pasajeros	$ 700.00
Buick Sedan de 5 pasajeros	$ 800.00
Buick Tipo Sport del 27	$ 1.200.00
Buick Touring de 7 pasajeros tipo 27	$ 1.250.00
Pontiac Coach 5 pasajeros	$ 650.00
Fiat 5 pasajeros	$ 800.00
Peerles Touring de 7 pasajeros, cosa extra	$ 1.200.00
Essex Coach	600.00
Packard 12 cilindros 7 pasajeros, propio para el turismo	300.00

METROPOLITAN AUTO COMP.

Edificio Havana Auto, 23 esq. a O.
(Altos de la Agencia Ford)
Teléf. U-1553
D4 E83 E15

SEDAN DE 4 puertas, acabado de pintar y con gomas nuevas, cosa buena y barata, marca FLINT. Shackelford Motors Inc., Dpto. de Carros de Uso. Galiano, 45, entre Concordia y Virtudes.

SOLO HA sido manejado por su dueño, magnífico STUDEBAKER Duplex, funciona como un reloj y hemos reducido su precio. Shackelford Motors, Galiano, 45.

SEDAN Jewett, de dos puertas, acabado de pintar, y su motor esta a toda prueba. Lo damos en un precio increíble y con facilidades de pago. Galiano, 45.

LIMOUSINE Pierce-Arrow, gomas Balloon y frenos a las 4 ruedas, es de 6 cilindros y lo vendo a un precio razonable. René Carballo, Galiano, 45.

BUICK de 7 pasajeros, tipo Canadá, con su chapa particular y a toda prueba, lo vendo por solo $450.00. Galiano, 45. Preguntar por Ruiz.

AUTOMOVIL de 7 pasajeros, abierto, Marmon, en perfectas condiciones. Véalo en Galiano, 45. Shackelford Motors, Dpto. de Carros de Uso. Galiano, 45.

PACKARD Limousine, en muy buenas condiciones y a precio razonable. Véalo en Galiano, 45. Shackelford Motors.

LINCOLN, vendo 7 carros de esta marca, cerrados y abiertos, en muy buenas condiciones y a precios de situación. Vea hoy a René Carballo, Galiano, 45, entre Concordia y Virtudes.
D-4 E-84 16 Enero

FORD. VENDO en buenas condiciones, con ruedas de alambre. Puede verse en el garage de J y Calzada. Vedado.
D-4 946 16 Enero

CUÑA FORD

Se vende una cuña Ford abierto, en muy buenas condiciones, puede verse e informan Garage Eureka. Concordia 149.
D-4 S-354 17 Enero

AUTOMOVILES

SE VENDE un Wills Sainte Claire tipe Sport, el auto más veloz, 2 Baby Peerless, un Nash cuatro puertas cerrado, Hudson de 7 pasajeros, todos como nuevos. San Lázaro No. 261. Telf. U-3850.
D-4 1799 18 Enero

VENDO UNA cuña Ford en $100, en muy buenas condiciones para trabajar; se dá a prueba. Telf. I-1507.
D-4 1691 17 Enero

SE VENDE un Chevrolet en inmejorables condiciones. Ha estado en uso particular y se da casi regalado. Preguntar en Lugareño 19, entre Montoro y Pozos Dulces. Consultorio del Dr. Labrador. Puede verse hasta las 12 a. m.
D-4 1535 15 Enero

VENDO magnífico Packard seis, del 28 completamente nuevo, propio para familia particular. Parque Central, frente al Café Central, de 8 a. m. en adelante. Chapa 40035
D-4 1577 15 Enero

APROVECHE ESTA GANGA

Ford cerrado, dos puertas, pintura Duco, motor a toda prueba, se vende. 21 entre B y C, Vedado. Telf. A-6762 o F-4088 Bebo.
D4 8324 15 En.

CUÑA DE CARRERA

Marmon preparado montado en chassis especial, gomas nuevas. No salen de las ruedas en las curvas. Lo vendo por no ser corredor en $700.00. Garantizo más de 140 k. p. h. San José 101, garage. Carlos.
D-4 1819 15 Enero

PEERLESS FAETON

Fuelle de lona, seis ruedas de disco, gomas nuevas, pintura y vestidura de primera. $800.00.

AGENCIA CADILLAC
MARINA NUMERO 12.
Habana.
D-4 E-82 16 Enero

D5. Maquinaria y Accs.

PARA REGADIO o acueducto. Se vende una turbina eléctrica acoplada a motor General Electric de 8x10, sin estrenar. Informan: Mercaderes No. 14.
(D-5) 1673 16 Enero

PARA REGADIO de finca. Se vende una bomba Gould de pozo profundo, de 2x3 con su motor de gasolina, con muy poco uso. Informarán: Manzana de Gómez 206, de 9 a 11 a. m. Teléfono A-0383.
D-5 2064 23 Enero

VENTA DE CALDEROS DE LINOTIPO

Habiendo equipado el DIARIO DE LA MARINA todos sus linotipos con calderos eléctricos, se desean vender los de gas que han venido funcionando hasta ahora con excelentes resultados. Estos aparatos están en magníficas condiciones y tienen boquilla de tornillo, lo que demuestra que son modernos. Informes: Sr. Eugenio Soler, Departamento de Linotipos del DIARIO DE LA MARINA, de 7 a 10 p. m.
D-5 E-1654 Indf. 5 Ag.

D6. Muebles y Prendas

SE VENDE un escritorio de cortina, un rollero caoba casi nuevo. Estrada Palma 116, Víbora, entre Cortina y Figueroa.
D-6 2080 19 Enero

VENDO REGIO juego recibidor de cuero y magnífico juego cuarto dorado, para persona de gusto. Calle 18 entre 3ra. y 5ta., Reparto Almendares, entrando por 3ra. Cuarta casa, izquierda.
D-6 1820 15 Enero

SE VENDE juego de sala esmaltado y bronceado juego de recibidor, cuero, chirlong cuero, dos sillones de cuarto y dos sillones de mimbre, una nevera metálica, un escaparate y varias sillas. Calle 10 núm. 49, entre 5a. y Calzada, Vedado.
D6 1870 15 Enero.

¿QUIERE UD. DINERO?

"La Sultana". Lo damos sobre joyas y otros artículos de valor interés del dos en adelante. Compramos muebles finos victrolas ortofónicas, cajas de hierro, archivos, burós, baúles y maletas. Suárez 3 Teléfono M-1914.
(D-6) 1396 8 Febrero

LA CASA BARRO, TALLERES

de barnizado, esmaltado, tapizado, decorado de muebles. Se hacen toda clase de cojines y fundas. Esmaltamos juegos de mimbre y neveras a fuego. Garantizamos que no se salta, contamos con operarios competentes para cada uno de estos trabajos. Visite estos talleres o llame al teléfono A-1269, San Miguel 89.
(D-6) S-308 9 Febrero

PARA VENDER bien sus muebles y prendas de oro viejo, llame al teléfono M-2893.
D-6 S-259 8 Febrero

GANGA. Se vende un juego de comedor estilo Renacimiento italiano único en Cuba, un juego de sala dorado con su vitrina, uno de cuarto y varios muebles más, lámparas, cuadros y gobelinos. Neptuno 186
D-6 S-150 15 Enero

MAQUINA SINGER

Ovillo central, desde $12 a $35, de lanzadera desde $5 a $25. También las compramos y cambiamos, vendemos piezas sueltas. Informan: Angeles 36. Teléfono A-8861.
D-6 S-136 20 Enero

CASA Santeiro. Taller de Tapicería, Barnizado, Esmaltado, Dorado, se cambian muebles cheslones de cuero, juegos de todos estilos a gusto del cliente. Neptuno 186. Teléfono U-7171.
D-6 S-149 15 Enero

POR TENER que ausentarme vendo todos los muebles de mi casa en parte o total. San Lázaro No. 12, primer piso, al lado del Miramar.
D-6 1509 16 En.

"LA ESPECIAL"

La mueblería más grande y mayor surtida de toda la República. Salón de exposición y ventas. Neptuno número 159, entre Escobar y Gervasio. Muebles fabricados y exportados para el gusto más refinado. En "La Especial" pueden adquirir muebles a plazos y en alquiler. Hay juegos de cuarto en caoba de tres cuerpos, con filete de bronce; juegos idem esmaltados en dos tonos policromados y decorados en todos colores; juegos de caoba y bronce; juegos de señoritas esmaltados, policromados y decorados. Juegos de comedor estilo "Renacimiento", idem estilo Adams, idem inglés, idem con filetes en todos estilos y a todos precios. Juegos de sala estilo Luis XVI dorados y con gobelinos: juegos esmaltados y policromados de todos precios. Juegos de sala con filete de bronce muy finos; idem en otros estilos, juegos de recibidor, tapizados y de rejilla a todos precios. También los hay de mimbre de todos estilos y precios; mesas escritorios de todos tamaños; libreros de dos y tres hojas; sillas giratorias, juegos de oficina. Neveras de todos estilos y tamaño. Juguitos de niños y esmaltados. Chaise Long tapizados y de mimbre. Lámparas de pie muy finas y muy baratas, idem de sala, saleta, cuarto y comedor, reloj de pared; idem de pie. Espejos dorados, idem vitrinas, sillones de portal de todos estilos, sillas de coche, idem de colegios, sillas de tijera, paravanes, alfombras, de sala, saleta y cuarto, maceteros de todos estilos y precios, camas de hierro y camitas de niños desde la más barata a la más fina. Sombrereras, perchas de árbol, cestos de ropa, fiambreras finas y corrientes, sillones de niños de caoba y mimbre. En piezas sueltas: escaparates de lunas, idem sin luna, camas, coquetas, cómodas, chifonier, chifo-Rober; mesas de noche, aparadores, auxiliares, vitrinas; mesas de correderas, mesas de máquinas, mesas de teléfono y sillería de toda clase y otros muchos artículos que no se detallan aquí Fíjese bien que "La Especial" le hace a usted cualquier juego o muebles de encargo sin que tenga que hacer anticipo alguno. Hacemos ventas para el campo sin cobrar embalaje: damos facilidades de pago gûardando la más absoluta reserva. También alquilamos muebles desde la más humilde cama de hierro hasta una lujosa residencia. Haga una visita a esta acreditada casa y saldrá complacido por su mercancía exquisita y sus precios ínfimos. No se confunda.

"LA ESPECIAL"

Neptuno número 159, entre Escobar y Gervasio. Telf. U-5620 y Apartado número 2291.
D-6 S-22 1 Feb

NO SE OLVIDEN que en Compostela número 106 bajos se vende a precio de verdadera oportunidad varios lotes de muebles y prendas de oro, platino y brillantes. Tel. M-2893.
D-6 S-260 24 Enero

BUENA CAJA DE SEGURIDAD

Se vende barata, está en muy buen estado, tiene varios departamentos. Informan Inquisidor 39, Embajada Española. Sr. Martínez.
(D-6) 235 15 Enero

MUEBLES

Fabricamos o importamos para el gusto más refinado. Pueden adquirirse a plazos y en alquiler en el almacén importador de muebles y casa de préstamos "La Nueva Especial". Neptuno Núm. 191 y 193. Teléfono U-5016, al lado del café "El Siglo XX". Nota: Las ventas para el campo no pagan envases.
D-6 S-23 1 Feb.

"LA NUEVA ARGENTINA"

Casa de Préstamos. Interés desde el 1 por ciento. Liquidación de prendas procedentes de empeño por la mitad de su valor. Neptuno número 79. U-5956.
D-6 S-25 1 Feb.

MUEBLES A PLAZOS

Tenemos juegos, sala, cuarto y comedor, precios módicos y muebles de calidad La Casa Vega. Suárez 15, entre Corrales y Apodaca.
(D-6) 822 16 Enero

MUEBLES DE todas clases, sueltos y en juegos completos, se realizan a precios sin competencia en la mueblería "El Cedro" Galiano 123 entre Zanja y Barcelona.
D-6 S-10065 16 En.

MUEBLES BARATOS

Juegos completos y muebles sueltos, también se cambian en San José 75. Teléfono M-7429
D-6 293 1 Feb.

LAMPARAS EN GANGA

Se vende una lámpara de sala de bacarat, muy fina, en $300.000.—Una lámpara de comedor. Una lámpara de pie de bronce, en $100, mármol de Verona, en $80.00. Puede verse en la Casa Vilaplana. O'Reilly y Villegas. q
D-6 E- Indif. 1 En.

CONTADORA en 40 pesos propia para tintorería o casa análoga, es regalada Informan FO-2616.
D-6 1576 15 Enero

REGISTRADORA National. Registradoras Anker Alemanas, de varios modelos; plazos cómodos descuentos al contado. Hago cambios, reparaciones, niquelados y esmaltados. Trabajos garantizados. Hay accesorias. Campanario 89.
(D-6) 59037 28 Enero

MUEBLES EN GANGA

Gran surtido en juegos completos y piezas sueltas, juegos de cuarto, 70 pesos; comedor, 75 pesos; sala o recibidor, 45 pesos; camas a 7 pesos; cómodas, 10 pesos; seis sillas y dos sillones, 15 pesos; sillas sueltas, a $1.50; sillones, $2.50; mesas correderas 6 pesos, y otros que no se detallan a los precios mencionados También se cambian y compran en

"LA PRINCESA"

San Rafael 107. Teléfono A-6926.
D-6 2777 Indf. 1 Dic.

SE ARREGLAN MUEBLES
"EL ARTE"

Taller de reparación y reconstrucción de muebles, envases y embarques. Especialidad en pinturas, barnices y tapicería. Calle I número 9, casi esq. a Calzada. Telf. F-2312.
D-6 S-169 6 Febrero

D7. Instrumentos Música

ARREGLAMOS Victrolas Ortofónicas y ponemos cuerdas nuevas. Planchas eléctricas etcétera. Telf. I-2115. Instalaciones y efectos eléctricos. Precios módicos. J. del Monte No. 302.
(D-7) 1685 10 Febrero

SE VENDE un piano, un juego de sala y otro de cuarto, todo muy bueno y se dan baratos en 19 esquina F, edificio Arcos, pregunten por el portero señor Fermín.
D-7 1724 16 Enero

DETENGASE

No permita abusos en precios. La "Altosónica" es un mueble de más lujo y calidad y mucho mejor precio. Visite a Carlos L. Peters. Villanueva 19. Teléfono I-2298. Altosónicas, pianos, autopianos y armonios. Reparación y ventas a plazos.
D-7 S-369 19 Enero

CON GRANDES FACILIDADES

Vendemos pianos, autopianos y victrolas ortofónicas Víctor. Visite nuestros nuevos departamentos de música impresa e instrumentos y cuerdas. Vendemos lo mejor y a precios bajos. Universal Music & Comm. Co. San Rafael y Consulado. Tel. A-2930.
D-7 S-153 5 Febrero

PIANOS, pianolas e instrumentos al contado y en plazos cómodos. Música impresa y estudios para todos los conservatorios. Pianos de alquiler, afinaciones y reparaciones. Calidad y bajo precio. Viuda de Carreras y Cía. Prado 115. Telf. A-3642.
D 7 E-1757 Indf. 1 Ag.

PIANO J. L. Stowers, tipo pianola, color caoba, se vende muy barato, con facilidades de pago. "El Brillante". Aguila 211. Entre Reina y Estrella.
D-7 1173 16 Enero

D8. Animales

BUEYES maestros en carreta y arados, se vende una yunta joven. En villa Elena. Carretera de Guanabacoa a Santa María del Rosario.
D8 S372 20 En.

SE VENDE un potro color dorado oscuro con un lucero en la frente, tiene 6 1|2 de alzada y tiene 26 meses de edad, está muy hermoso. Informan Tel. FO-1497
D-8 S-311 20 Enero

VENDEMOS 30 mulos nuevos, acabados de recibir, 30 mulos trabajados, caballos y mulos de monta, 18 bicicletas, 12 carros de cuatro ruedas, 5 arañas, 1 faetón y arreos de todas clases. Todo a precio muy barato Marina número 3, esquina a Atarés, frente al taller de Gancedo. Jesús del Monte. Teléfono X-2876. Jarro y Cuervo.
D-8 S-74 2 Febrero

VENDO vacas cresentina, garantizo 12 litros, la doy barata, llame al teléfono I-7736, Manuel Martínez.
D-8 S-338 15 Enero

GRANJA Arellano Se venden pollitos recién nacidos Leghorn blancos y Catalanes del Prat. También se venden huevos para incubar de ambas razas y además de Plymouth Rocks Jabadas y Rhode Island Reds. Granja Arellano, carretera de la Lisa a Arroyo Arenas entre kilómetro 11 y 12. Visite la Granja. Teléfono FO-7264. Correspondencia a Amargura y Habana.
D-8 S-10169 18 Enero

AL PRIMERO QUE LLEGUE

se vende un carro de reparto cerrado dos mulas, no se repara en precio. Informan Suárez No. 76.
(D-8) 1452 15 Enero

D9. Fincas Rústicas

SE ARRIENDA una finca de 80 caballerías, con buenos potreros para crianza de ganados y también para siembra de arroz. Informan Tel. FO-9074.
(D-9) S-262 17 Enero

FINCAS, venta, renta. Vendo fincas de una a cuatro caballerías. También arriendo con largo contrato, cobrando las siembras. Díaz Minchero, Guanabacoa, Caserío Villa María.
D-9 2067 22 Enero

SE ARRIENDA una finca rústica de una caballería y cordeles en el pueblo de San Antonio de los Baños. Precio $250 00 al año. Informan Tel. FO-9074.
(D-9) S-261 17 Enero

FINCAS rústicas. Vendo dos de 7 caballerías cada una en el Término de Vereda Nueva; una de 7 caballerías y una de 5 y cuarto caballerías, en el Término de Alquízar. Todas propias para cultivos y potrero. Trato directo con el propietario. Manzana de Gómez 443.
D9 1846 20 Enero

D10. Objetos Varios

MAQUINA UNDERWOOD

Mamparas, 5 juegos mamparas iguales, buen estado, $25.00. Una máquina "Underwood" como nueva, no se ha usado, $60.00. Concordia 65, casi esquina a Perseverancia.
D-10 2120 18 Enero

SE VENDE un ventilador para fragua, con su motor acoplado directo; está nuevo, sin sacar del envase, se dá por menos de su costo en fábrica. También se vende un taladro nuevo sin estrenar, muy barato. Informan: Yancín, Lamparilla 104.
(D-10) 1791 15 Enero

GANGA. Venta de dos gabinetes Frigidaire con 16 huecos para refrescos y helados y motor. También cantina vitrolite moderna. Razón El Paraíso Prado y Virtudes.
(D10) 1882 15 En.

SE VENDE una caja de caudales mediana, una máquina de sumar Victor nueva y un sillón giratorio de caoba. Informes: Ayesterán No. 1, garage. Teléfono U-1129.
(D-10) 1130 16 Enero

SE VENDE una nevera, un molino eléctrico de café, tostador de café de mano, mármol tres metros, dos pesas de mostrador, armatostes, una vidriera. Informes: Reparto Unión. Telf. M-01-1157.
D-10 1512 17 Enero

SE VENDE una radiola 17 una bocina a 135 pesos. San Rafael 14, letra A.
(D-10) 655 15 Enero

E SE SOLICITAN

- E. 1—Criadas y Criados
- E- 2—Cocineras y Cocineros
- E- 3—Para 2 o más servicios
- E. 4—Manejadoras
- E- 5—Crianderas
- E. 6—Chauffeurs
- E- 7—Costureras
- E. 8—Oficinistas
- E. 9—Operarios y Aprendices
- E-10—Varios

E1. Criadas y Criados

SE SOLICITA una joven española, para criada de manos, que no tenga melena. Informan Calle 23 núm. 314 entre B y C. Vedado.
E1 S-358 15 En.

SOLICITA criada fina para cuartos, que tenga referencias de buenas casas. Casa viuda de Argüelles. Línea entre F y Baños. Vedado.
E1 S363 15 En.

SE SOLICITA criada peninsular que sea sana, fuerte y sepa trabajar. Debe traer referencias. Calzada Jesús del Monte 685.
E-1 1785 16 Enero

NECESITO criado de mano con recomendación de casas particulares, sueldo $50, y un muchacho español para ayudante $20. Compostela 58.
E-1 1911 15 Enero

SIRVIENTA de mano se necesita en casa extranjera. Sueldo 25 pesos. Vedado. Calle 15. No. 260 entre D y E.
(E-1) 2016 15 Enero

EN LA CALLE 9 esquina a I, Vedado, se solicita una sirvienta. Se exigen referencias. Sueldo $25.00 y ropa limpia.
(E-1) 2017 16 Enero

E3. Para 2 o mas servicios

NECESITO una criada de mano y una cocinera, sueldo $25, pero si son buenas ganarán $30. Compostela 58 informarán.
(E-3) 1910 15 Enero

SE SOLICITA una joven para cocinar y hacer una pequeña limpieza ha de traer recomendación. Informan calle once entre H e I casa de planta baja.
F3 1887 15 En.

SE SOLICITA criada para cocinar y limpiar. Calle D, 133, entre 13 y 15, Vedado.
E-3 2115 16 Enero

E4. Manejadoras

SOLICITO manejadora, para dos niños. Tiene que tener las mejores referencias. Sueldo 30.00 pesos. Calle 2 esquina a 3a. Ave. Reparto Miramar. Teléfono FO-1550.
E4 S378 15 En.

E8. Oficinistas

TAQUIGRAFO - MECANOGRAFO EN ESPAÑOL EXPERTO. SE SOLICITA

un taquígrafo-mecanógrafo en español experto, preferible si conoce el manejo de archivos. No se aceptan principiantes ni se conceden entrevistas. Presentar su solicitud por escrito al señor Gárciga, Consulado 126 altos, haciendo historia completa de su vida como empleado y adjuntando certificado o nombres de personas que puedan dar referencias. Si no llena estos requisitos no se tome la molestia de presentarse, pues por ninguna influencia ni recomendación se le otorgará el destino.
E8 1837 15 En.

E10. Varios

¡ATENCION!

Se solicita un socio para ponerlo al frente de un hotelito con $800, deja mensual 300 pesos si no es del giro se le enseña, no pierda la oportunidad, informes Sr. Eduardo, Empedrado No. 49, tercer piso, letra B, teléfono M-5824.
(E-10) 2025 16 Enero

ARMADORES de sillas y juegos de recibidor, que tengan referencias. Se necesitan en la Fábrica de Muebles de Manuel Méndez. Concha No. 3, por Marina.
(E-10) 2066 22 Enero

REGENTE. Urge Farmacéutico en el Central "Limones", cien pesos, casa y comida, por terminar plazo para ser clausurada y decomisada. Dirigirse al práctico señor Alejo Díaz Lezama.
(E-10) 2054 16 Enero

SE SOLICITA un muchacho mayor de 15 años, trabajador, para los quehaceres de la Farmacia Francesa, San Rafael y Campanario.
(E-10) S-387 15 Enero

SOLICITAMOS agentes bien relacionados para venta en casa particular a plazos. Pagamos buena comisión: diríjase por correo a Agentes. Apartado de Correo 2506
E-10 S-222 23 Enero

SOLICITO un socio con 200 pesos para establecimiento, muy acreditado, cuyo capital puede ganarse en dos meses. San Lázaro No. 151.
(E-10) 1752 10 Febrero

SOLICITO socio con cinco o siete mil pesos para ampliar un magnífico negocio de representación exclusiva. Informa J. Tur. Teléf. M-4598.
E10 1842-43 15 En

SOLICITO un socio con $3.000 para ampliar un negocio de Zapatería ya establecido en una calle muy céntrica de la Habana Se presta para venta al detalle y por mayor. Informan teléfono A-8402.
E10 S361 17 En.

SOCIO con 15 mil pesos para casa comercio muy importante, con sólida garantía en la inversión, a poder ser para asumir la dirección para más informes Apartado 914 Sr. González.
(E10) 1883 17 En.

F SE OFRECEN

- F. 1—Criadas y Criados
- F. 2—Cocineros y Cocineras
- F. 3—Para 2 o más servicios.
- F. 4—Manejadoras
- F. 5—Crianderas
- F- 6—Chauffeurs
- F- 7—Costureras
- F- 8—Oficinistas
- F. 9—Operarios y Aprendices
- F-10—Varios

F1. Criadas y Criados

DESEA colocarse una señora de mediana edad, para hacer limpieza por horas. Telf. U-6852.
F-1 2103 17 Enero

SE DESEA colocar una muchacha de color por horas, con corta familia. Para más informes: Vives 113. Telf. M-[illegible]
F-1 2114 17 Enero

SE OFRECE español para criado de comedor y limpiar cuartos, práctico en todo servicio a la rusa y criolla, con referencias donde serví. A12794.
F-1 2093 17 Enero

SE OFRECE criado español, práctico en servicio fino de comedor, con buenas referencias, sin grandes pretensiones. Aguila 57, bodega. M-5435.
F-1 2122 17 Enero

A RESPECTABLE young woman seeks position as maid with Cuban or American family. María. Telf. A-5224.
(F-1) 2075 17 Enero

JOVEN española desea colocarse de criada de manos; prefiere de cuartos pues sabe costura. Telf. A-4040. Sr. Rodríguez.
(F-1) 2079 17 Enero

JOVEN española, desea colocarse de criada de cuartos o manos. Sabe coser y tiene referencias. Telfs. I-1910—I-7949.
(F-1) 2074 20 Enero

SE DESEA colocar una muchacha española para cuartos y coser. Tiene referencias. Llamen al teléfono I-3765. Calzada de Jesús del Monte 346.
F-1 2089 17 Enero

SE DESEA colocar una muchacha peninsular, para criada de manos. Tiene referencias. Llamen al teléfono FO-9235.
F-1 2090 17 Enero

SE DESEA colocar una muchacha para cuartos. Teléfono M-4093.
F-1 2031 17 Enero

SEÑORA desea limpieza en horas de la mañana. En la misma modista para ir a domicilio y enseñanza del corte. Teléfono A-6949.
F-1 2032 17 Enero

SE DESEA colocar una muchacha española para criada de manos. Tiene buenos informes. Telf. M-5127.
F-1 2060 17 Enero

SE DESEA colocar una joven para limpiar por hora. Informa F-4249.
F1 1863 15 En.

SE DESEA colocar una joven española para criada de cuartos o comedor, desea casa seria y cumple bien su obligación. Sueldo $30. Teléfono M-7320.
F1 1844 15 En.

SE DESEA colocar una muchacha española para criada de mano. Informe Amargura 54. Teléfono A-5269.
F1 1850 15 En.

SE OFRECE una muchachita blanca 10 años para entretener a un niño, pocas pretensiones. Teléfono M-3229.
(F-1) 1949 16 Enero

SE OFRECE una joven española para criada de mano, cuartos o comedor, muy práctica, buenas referencias. Teléfono M-3229.
F-1 1950 16 Enero

SE OFRECE una muchacha española para criada de mano, sabe servir a comedor y coser un poco. Referencias muy buenas. M-9578.
(F-1) 1937 16 Enero

SE OFRECE buen criado de mano peninsular o para camarero, portero o sirviente clínica, tiene referencias. Teléfono M-9578.
(F-1) 1934 16 Enero

SE OFRECE una muchacha española para criada de mano, sabe servir a comedor y coser un poco. Referencias muy buenas. M-3323.
(F-1) 1932 16 Enero

SE DESEA colocar una joven española para criada de mano o de cuartos, pregunten por Luz. M-3053.
(F-1) 1996 16 Enero

SE DESEA colocar una joven peninsular para criada de mano, tiene referencias. Tenerife 74 1|2 entre Carmen y Rastro, teléfono M-4534.
F-1 1966 16 Enero

JOVEN española desea colocarse de criada de mano, tiene referencias. Informan Tel. U-4669. Pilar.
(F-1) 1971 16 Enero

SE DESEA colocar buena muchacha española, criada de mano formal y trabajadora. Informan en Cuba 26. Teléfono M-5344.
(F-1) 1990 16 Enero

DESEA colocarse señora española para servicio de matrimonio o corta familia, sabe cocinar y es aseada. Oficios 76 departamento 10, teléfono A-2220.
F-1 1987 15 Enero

DESEA colocarse joven española para criada de mano, comedor, sirve la mesa a la rusa y tiene referencias, menos de 25 pesos no se coloca. M-5202.
(F-1) 1985 15 Enero

DESEA colocarse joven española para cocinar y limpiar, tiene referencias y quiere sueldo 25 pesos. M-5202.
F-1 1986 15 Enero

SE OFRECE española, de criada de mano, o cuartos, en casa de moralidad. Es trabajadora, cumple su obligación. Virginia. U-4669.
F-1 1976 16 Enero

SE OFRECE joven española para cuartos o comedor. Sabe todo trabajo fino. Tiene referencias. Pregunten por Primitiva. U-4669.
F-1 1975 16 Enero

DESEA colocarse una joven española para criada de cuartos o comedor, lleva tiempo en el país, tiene referencias, teléfono F-6118.
F-1 1928 16 Enero

SIRVIENTA fina española, con referencias de casas donde ha trabajado más de tres años, se ofrece para habitaciones. No menos de $30 Tel. F-5138.
F-1 1926 15 Enero

DESEA colocarse española para criada de mano o ayudar a los quehaceres de una casa. Es trabajadora, formal. Antonia. U-4669.
(F-1) 1920 16 Enero

ESPAÑOLA formal y trabajadora desea colocarse de criada de mano o cuartos, tiene referencias, informan Vapor 6, teléfono U-1759, preguntar por Amparo.
F-1 1919 16 Enero

DESEA colocarse criado de mano, peninsular, acostumbrado servir en buenas casas de las cuales tiene referencias. Tel. A-4792.
F-1 1913 16 Enero

UN BUEN criado de mano desea colocarse en casa particular, tiene informes de las casas más distinguidas. M-3064.
F-1 1904 1[illegible] Enero

DESEA colocarse una muchacha española de criada de mano, sabe cocinar y coser, tiene buenas referencias. Monte 19. Teléfono M-9184.
(F-1) 2015 16 Enero

SE DESEA colocar una muchacha para comedor o cuarto, entiende de costura. Informes teléfono F-6109.
(F-1) S-391 16 Enero

JOVEN española, con práctica en el país, solicita colocación de criada de mano o comedor. U-6655. No menos de $25.
F-1 2010 16 Enero

A RESPECTABLE young woman seeks position as maid or care taker of children with English speaking family. Half days only. Catalina. Tel. A-4393.
F-1 1900 16 Enero

DESEA colocarse una joven peninsular de criada de mano o de cuartos. Informan Tel. M-5165.
F-1 S-385 16 Enero

UNA JOVEN española se ofrece para criada de mano o de cuartos, sabe coser cortar algo. Teléfono M-1043.
F-1 1898 16 Enero

ESPAÑOLA joven, se ofrece para criada de cuartos o de mano, sabe sus obligaciones y tiene muy buenas referencias. Sueldo no menos de $25.00. Informan 10 esquina 19 Vedado. Tel. F-5229. María Fernández.
F-1 1957 15 Enero

JOVEN española desea colocarse en casa particular para cuartos y coser, corta por figurín y tiene buenas recomendaciones, informan Animas No. 60. A-3000.
(F-1) 1953 16 Enero

SE OFRECE muchacha española para criada de mano, es muchacha formal y con buenas referencias. M-7122.
F-1 1896 16 Enero

FOLLETIN 60

HISTORIA ELEMENTAL DE CUBA

PARA USO DE LAS ESCUELAS PRIMARIAS

POR EL

DR. RAMIRO GUERRA Y SANCHEZ

SEGUNDA EDICION

De venta en CULTURAL, S.A., "La Moderna Poesía" Pi y Margall 135, Librería "Cervantes". Galiano y Neptuno. — Habana.

(Continúa)

cer sentir a los vecinos el peso de la autoridad militar. Con motivo de las invasiones de Narciso López y de la sublevación de Agüero (Sección 163), deportó a numerosas personas sin formación de causa, por la sola presunción de que eran separatistas o anexionistas. También persiguió a la prensa, suprimiendo uno de los pocos periódicos que existían en la Isla.

En otro orden de cosas, Concha procedió en mejor forma. Persiguió el juego y trató de reprimir la inmoralidad de la administración; mejoró la policía, introduciendo en Cuba el cuerpo llamado de la "guardia civil"; y le prestó atención a la enseñanza, fundando una escuela de maquinaria, obligando a los ayuntamientos a que dedicasen una parte de sus recursos a crear escuelas primarias, y tratando de crear una escuela normal para formar maestros.

El General Concha fué sustituído en 1852 por el General Valentín Cañedo. El mando de este gobernador se distinguió por varios procesos contra los separatistas, con motivo de los cuales fué ejecutado Don Eduardo Facciolo, acusado de imprimir un periódico revolucionario, y desterradas y condenadas a presidio multitud de personas. Cañedo protegió el contrabando de esclavos en grande escala, por lo cual fué relevado a fin de evitar choques con Inglaterra.

Pezuela, el sucesor de Cañedo, gobernó muy poco tiempo. Era un militar pundonoroso, honrado y de bondadosa condición. Trató con justicia al pueblo de la Isla, suprimió las persecuciones políticas y persiguió con severidad el contrabando de esclavos y la inmoralidad administrativa. Los negreros y las gentes que medraban con la corrupción del gobierno, movieron tantas influencias contra él, que fué relevado al poco tiempo.

Al cesar Pezuela, fué nombrado Concha por segunda vez, durante su gobierno de 1854 a 1859.

Concha demostró gran actividad y deseos de reformar toda la administración. Continuó prestando atención a la creación de escuelas primarias, de las cuales se establecieron 247 bajo su mando, y fundó la primera escuela normal de la Isla; mejoró mucho la administración de justicia; se dictaron nuevos preceptos para la elección de los ayuntamientos; continuó sus reformas en la policía, y dedicó atención a las obras públicas.

En el orden político persistió también en sus mismos procedimientos. Hizo ejecutar a Don Ramón Pintó, desterró y redujo a prisión multitud de personas, trató de organizar un partido español, marcando más la división entre cubanos y españoles, y armó a una parte de la población contra la otra, creando unos cuerpos armados que se llamaron de "voluntarios", de triste memoria.

Los Generales Don Francisco Serrano y Don Domingo Dulce, que gobernaron de 1859 a 1866, siguieron una política distinta. Serrano era un militar muy instruído, caballeroso, honrado y justo. Muy pronto se captó las simpatías de los cubanos, a quienes trató con mucha cortesía y consideración. En su época se suprimieron las persecuciones políticas, se concedió alguna libertad a la prensa, y se inició el movimiento reformista. Dulce continuó la misma política de Serrano. El cambio de gobierno ocurrido en España el año de 1866, hizo fracasar todo lo que se había adelantado durante el mando de estos dos gobernadores en el empeño de conceder libertades políticas a Cuba y de borrar los motivos de división entre peninsulas y cubanos.

206. **Gobernadores de 1866 a 1879.**—Los gobernadores de este período fueron muy numerosos. Corresponden a la guerra de los Diez Años, al tratar de la cual han sido mencionados casi todos.

El primero fué el General Lersundi, de tendencias tan absolutistas como las de Tacón y O'Donnell. Lersundi vejó y persiguió a los cubanos de ideas liberales; hizo perder totalmente la esperanza en obtener justicia de España por entonces; fomentó los recelos y los antagonismos entre cubanos y españoles, y finalmente, contribuyó a lanzarlos a la guerra unos contra otros.

El último gobernador de este serie fué el General Arsenio Martínez Campos, cuya política de cordialidad, de justicia y de paz, puso término a la guerra de los Diez Años. Martínez Campos trabajó mucho por la reconciliación de cubanos y españoles, y llegó a ser muy popular en Cuba.

Durante la guerra, la administración estuvo abandonada, y se cometieron inmensos fraudes e inmoralidades. El General Valmaseda se destacó entre todos los de la época por su crueldad, y por las acusaciones de inmoralidad de que fué objeto, en virtud de las cuales fué separado del mando.

207. **Gobernadores de 1879 a 1895.**—De 1879 a 1895, hubo once gobernadores en propiedad y varios interinos.

El primero fué el General Don Ramón Blanco, continuador de la política de Martínez Campos. Blanco gobernó dos años. Los tres gobernadores que le sucedieron, hasta el año de 1886, no hicieron nada de importancia. El último de ellos, Don Ramón Fajardo, fué muy despótico y autoritario, y empleó procedimientos muy sanguinarios para reprimir las intentonas revolucionarias de Ramón L. Bonachea y Limbano Sánchez. Muchos cubanos fueron deportados entonces.

El estado de la administración era pésimo en aquellos años. El gobierno tenía desatendidos todos los servicios, y no pagaba nada de lo que debía. Desde la terminación de la guerra, se habían dado dos "cortes de cuentas". Este era un procedimiento de liquidar las deudas sin pagarlas.

Los gobernadores de 1886 a 1890 fueron los Generales Don Emilio Calleja, Don Sabas Marín y Don Manuel Salamanca. Sus mandos respectivos marcan un período en el cual se intentó combatir la inmoralidad administrativa y reprimir el bandolerismo. Estos fueron los años, además, en los cuales se introdujeron mayores reformas en las leyes y la organización del gobierno de la Isla.

El general Calleja trajo instrucciones del ministro de Ultramar de desarrollar una política de concordia. En su época se indultaron los deportados cubanos y se extinguió totalmente la esclavitud.

Calleja trató de mejorar la administración que estaba muy corrompida. En su época se descubrieron fraudes enormes, de millones de pesos y se procesó a los autores, pero ninguno fué castigado. En las aduanas y en todas las oficinas públicas se defraudaba al Estado por millones. Los defraudadores obraban en concierto con los personajes más influyentes de Cuba y de España, de manera que el Gobernador no podía nada contra ellos. Los funcionarios honrados, que

M.E.C.D. 2016

TELEFONOS A-3333 A-1014

ANUNCIOS CLASIFICADOS DEL DIARIO DE LA MARINA

TELEFONOS A-3333 A-1014

F2. Cocineras-Cocineros

COCINERO y repostero de color, mediana edad, desea colocarse en casa particular o comercio, limpio, serio y honrado. Cumple su obligación. Telf. A-3090. F-2 2055 20 Enero

UN COCINERO asiático desea colocarse para casa particular y criado de manos. Informan: Dragones 72. Telf. A-9933. Manuel Chong. (F-2) 2083 20 Enero

COCINERA. Desea colocarse; sabe su obligación. Entiende repostería; hace plaza; cocina criolla y española; desea buen sueldo. Teléfono F-6181. F-2 2084 17 Enero

DESEA colocarse una cocinera española, de mediana edad, excelente sazón, para corta familia. Tiene referencias. Teléfono M-5632. F-2 2087 17 Enero

DESEA COLOCARSE un matrimonio sin hijos; ella para cocinar y él para lo que se presente. También van al campo. Informan: F-6108. F-2 2082 17 Enero

UN JOVEN chino desea colocarse de cocinero en casa particular. Cocina a la criolla y española; también postres. Es aseado y agradable en su trato. Informes: Santa Emilia y Paz. Telf. I-7706. F-2 2081 17 Enero

COCINERO ASIATICO. Desea colocarse en casa particular. Cocina bien a la criolla o española, francesa, hace dulces. Informan: teléfono A-4324. Pancho Luis. F-2 2069 17 Enero

COCINERO ASIATICO desea colocarse en casa particular o comercio. Cocina bien criolla o española. Hace dulces. Informan: teléfono M-4352. José Weng. F-2 2070 17 Enero

COCINERO español, de mediana edad, desea colocarse en casa de comercio. Cocina española y criolla. Tiene quien lo recomiende. Trabaja en la ciudad y prefiere ir para el campo. Para informes: U-2203. F-2 2135 17 Enero

UNA JOVEN morenita desea colocarse con una buena familia para cocinar o limpiar el comedor. Tiene buen carácter, buenos modales para todos, le gusta cumplir muy bien y tiene muy buenas referencias. Duerme en la casa. Sueldo: $20. Lacret y Concejal Veiga, (carnicería.) Santos Suárez. Telf. I-7504. F-2 2127 16 Enero

SEÑORA española mediana edad, desea colocarse para cocinar. Tiene referencias. No duerme en la colocación. Informes: Amistad 97.1|2. Telf. M-1744. F-2 2058 17 Enero

PARA CASA particular. Se ofrece un cocinero asiático joven y muy aseado. Sabe cocinar a la española y a la criolla. Tiene buenas referencias. General Casas 1. Telf. A-5595. F-2 2062 17 Enero

DESEA colocarse un buen cocinero de color, en casa particular y repostero. Tiene buenas referencias. Lo mismo en el campo. Teléfono FO-2741. F-2 2078 20 Enero

DESEA colocarse una buena cocinera de color, del país, en casa decente; solo para la cocina; no duerme fuera. Para informes: calle 19 entre 12 y 14, número 483, accesoria, Vedado. F-2 2041 17 Enero

UNA BUENA cocinera desea colocarse, cocina española y criolla, sabe de repostería, muy limpia, buenas referencias. Tel. M-9578. F-2 1935 16 Enero

SE OFRECE un buen cocinero chino; cocina española, criolla; sabe de repostería; muy limpio y buenas referencias de casas particulares. M-9578. F-2 1936 16 Enero

SE DESEA colocar una cocinera de color o comercio, cocina a la española y a la criolla, tiene referencias, no duerme en la casa. M-5329. (F-2) 1992 16 Enero

SE OFRECE un buen cocinero chino; cocina española, criolla; sabe de repostería; muy limpio y buenas referencias de casas particulares. M-3323. F-2 1930 16 Enero

SE OFRECE cocinera repostera española, sabe cocina española y criolla, duerme en la colocación, desea casa moral. Teléfono F-3729. Edificio Arcos. (F-2) 1982 16 Enero

SE OFRECE un cocinero y repostero para casa particular o comercio o huéspedes. Informes Teléfono I-7387. (F-2) 2012 16 Enero

SE OFRECE superior cocinera de color repostera. Limpia formal y con muy buenas referencias. No duerme en la colocación. M-7122. F-2 1897 16 Enero

SE OFRECE un buen cocinero joven chino, cocina española y criolla, sabe de repostería, muy limpio, buenas referencias. Teléfono M-3229. F-2 1947 16 Enero

SE OFRECE una buena cocinera, cocina española y criolla, sabe de repostería, muy limpia, buenas referencias. Teléfono M-3229 F-2 1948 16 Enero

SE DESEA colocar una joven española para cocinar, cocina criolla y española, es repostera. Informan Tel. M-5534. Monte 2 A. (F-2) 1999 16 Enero

SE COLOCA española de cocinera, sabe cocinar bien, no se coloca para los repartos. Teléfono U-1575. F-2 1939 16 Enero

DESEA colocarse una buena cocinera, cocina criolla y española, sabe de repostería, tiene buenas referencias. M-3323. F-2 1929 16 Enero

SE OFRECE buena cocinera, cocina a la española y criolla, hace dulces. Tiene referencias. Duerme en la colocación. Marta. U-4669. F-2 1977 16 Enero

SE OFRECE cocinero con referencias. Voy Marianao, barrios extremos, campo. Tel. M-4494. Colón y Consulado, bodega. Preguntar Gregorio Herrera. F2 1927 16 Enero

SEÑORA mediana edad 30 años en el país, deseo colocarme cocinera, no duermo en la colocación ni quiero casa de comidas. M-4872. F-2 1923 16 Enero

SE OFRECE una muy buena cocinera, sabe de repostería; no duerme en la colocación. Teléfono A-4792. F-2 1914 16 Enero

SE DESEA colocar un magnífico cocinero casa particular, sabe toda clase postre, va al campo, tiene buenas referencias. Teléfono U-3523. F-2 1908 16 Enero

UN COCINERO repostero asiático desea colocarse en casa particular, casa huéspedes, también para cocina criolla y española, muy práctico, tiene recomendación. Informes calle Concordia 72. teléfonos A-7722. M-4216. F-2 1901 15 Enero

DESEA colocarse una cocinera de color media edad con buenas referencias, entiende repostería, no duerme colocación, desea buen sueldo. A-3715. F-2 1899 16 Enero

COCINERO español desea colocarse casa particular o comercio, cocina española, criolla y americana, entiende de repostería, tiene referencias. Teléfono A-8620. F-2 2003 16 Enero

DESEA colocarse una señora española de criada de mano y cocinar siendo corta familia. Informan M-5119. (F-2) 2007 16 Enero

SE OFRECE una buena cocinera repostera de color, sabe cumplir con su obligación, no duerme en la colocación. Teléfono F-4427. F-2 S-384 16 Enero

SE DESEA colocar un cocinero repostero con buenas referencias acostumbrado a dar comidas hoteles y casas particulares. Informan teléfono M-2457. F-2 1955 16 Enero

ESPAÑOL cocinero repostero con referencias, española y criolla, llame al teléfono A-9041 informes. F-2 1956 17 Enero

DESEA colocarse un cocinero de color repostero y dulcero en casa particular informe I-7421. F2 1849 18 En.

BUEN COCINERO y repostero chino. Cocina a la criolla y española y americana. Tiene 14 años de práctica oficio, desea colocarse casa particular o comercio y con buenas referencias. Informan: Telf. M-5145. F-2 1829 15 Enero

DESEA colocarse joven española para cocinar. Cocina española y criolla. Sabe repostería. Duerme fuera. Tiene referencias. A-4405. F-2 1800 17 Enero

COCINERA JOVEN, española, desea colocarse. Entiende toda clase de cocina. Tiene buena sazón. No duerme en la colocación ni saca comida. Referencias buenas. M-4868. F-2 1801 16 Enero

SE DESEA colocar asiático, de cocinero. Cocina bien española, criolla y repostero. Tiene buenas referencias. Zanja número 45. José Chan. Telf. M-4852. F-2 1803 15 Enero

DESEA colocarse cocinera con familia de moralidad hace repostería y es práctica en el oficio, cumplidora en su obligación. Informan M-5446. F2 1830 15 En.

COCINERO asiático desea colocarse en casa particular cocina bien criolla española, también sabe hacer repostería. Informan teléf. M-4004. F2 1807-8 15 Enero.

DESEA colocarse señora mediana edad, para cocinar. Lo mismo casa particular que huéspedes. Cumple con su obligación. M-4711. F-2 1794 16 Enero

SEÑORA mediana edad, desea trabajo doméstico. Sabe cocinar, habla inglés, francés y poco español, sin pretensiones. Tiene referencias. Telf. FO-7114. Matilde. (F-2) 1766 15 Enero

DESEA colocarse para cocinar señora blanca de mediana edad particular o en el comercio, sabe desempeñar su obligación. Teléfono M-5574. (F-2) 1630 16 Enero

F3. Para 2 o mas servicios

DESEA colocarse una joven española para criada de manos o cuarto. También se coloca para manejadora. Tiene referencias. A-4089. F-3 2116 17 Enero

SE DESEA colocar una muchacha para limpiar o cocinar para un matrimonio solo o 3 o 4 de familia. Informan: teléfono F-6265. F-3 2056 17 Enero

SE DESEAN colocar dos muchachas españolas, de moralidad, una de cocinera o si es corta familia para todo; y la otra para criada de manos. Informan: Telf. X-2331. F-3 2059 17 Enero

UNA MUCHACHA de color, de 15 años, desea colocarse para la limpieza de una casa chica o de manejadora. Informan: Cerro 510, cuarto No. 2. F-3 2038 17 Enero

DESEA colocarse un joven de color, para cuidar niños o hacer limpieza. Teléfono A-2849. (F-3) 2040 17 Enero

SE DESEA colocar una muchacha para todo el servicio de casa chica o para cocinar solo. Informan: A-0008. (F-3) 2091 17 Enero

DESEA colocarse señora española de mediana edad, para cocinar y limpiar para corta familia. Sabe cumplir con su obligación. Calle Real No. 4, Quemados Marianao. F-3 1828 15 Enero

JOVEN JAPONES

Ofrece sus servicios como criado de manos y chauffeur, en casa particular. Tiene quien lo recomiende. Informan: teléfono I-6245. (F-3) 1477 17 Enero

SE DESEA colocar una señora de mediana edad para criada de manos o manejadora. Informan Pocito 56, teléfono U-1242. F3 1869 15 Enero.

DESEA colocarse española cocinar limpiar M-7875. F3 1862 15 En.

SE DESEA colocar señora española para cocinar y limpiar para un matrimonio solo, no le importa salir a los Repartos pregunten por Josefa. M-3053. (F-3) 1995 16 Enero

SE OFRECE española para cocinar o ayudar a los quehaceres de la casa a un matrimonio solo. Tiene referencias María. U-4669. F-3 1973 16 Enero

JOVEN española desea colocarse de criada de mano, no la importa ayudar algo en la cocina. Informan Tel. U-1759. Carmen. (F-3) 1970 16 Enero

DESEA colocarse española, formal y trabajadora, para criada de mano o manejadora. Cumple su obligación. Pregunten por Carmen. U-4669. F-3 1972 16 Enero

SE OFRECE joven española para criada y cuidar un niño. Es buena y trabajadora. Sueldo veinte pesos. Rosa. U-1759. (F-3) 1968 16 Enero

DESEA colocarse una muchacha de criada de mano o de cuartos, sabe coser un poco. Teléfono F-1860. (F-3) 1989 16 Enero

DESEA colocarse de criada de manos o de lavandera, casa de moralidad. Para mejores informes: llamen al Telf. U-6653. San Lázaro No. 269. María Quintá. (F-3) 2109 17 Enero

SE OFRECE muchacha española de mediana edad, lleva tiempo en el país, se coloca con un matrimonio solo para cocinar y limpiar. Informan en Dureje No. 11 entre San Leonardo y Enamorados. Teléfono I-7513. F-3 1945-46 16 Enero

SEÑORA española desea colocarse para criada de mano, entiende algo de cocina y lleva años en el país. Informes Monte 2 A. M-6312. (F-3) 1942 16 Enero

JOVEN española desea colocarse de criada de mano o manejadora, sabe cumplir con su obligación. A-5985, pregunta por Luisa. (F-3) 2000 16 Enero

DESEA colocarse joven española para cocinar y limpiar, a matrimonio solo, que sea casa seria. Informan Cuarteles No. 1. M-5344. (F-3) 2001 16 Enero

DESEA colocarse una joven española de criada de mano o manejadora, pregunten por Jesusa. M-3053. (F-3) 1994 16 Enero

DESEA colocarse joven española para cuartos o manejadora. Es formal y cariñosa. Cumple su obligación. Pregunten por Inés. U-1759. F-3 1974 16 Enero

DESEA colocarse española de mediana edad para los quehaceres de una casa chica. Informes Sol 24. Tel. M-5055. (F-3) 1922 16 Enero

SE OFRECE buena criada de mano o manejadora o habitaciones; tiene recomendación de donde trabajó. Teléfono A-4792. F-3 1915 16 Enero

SE DESEA colocar una joven española de criada de mano o manejadora. Informan teléfono M-4629. (F-3) 2026 16 Enero

DESEA colocarse española mediana edad para cocinar y limpiar a un matrimonio, lleva poco tiempo en el país. Sabe su obligación. M-5512. F-3 1909 16 Enero

SE DESEA colocar joven española para criada de mano o manejadora, no le importa salir al campo. Buenas referencias. Tel. X-2315. F-3 1905 16 Enero

SEÑORA del país desea colocarse para cocinar o lavar, no duerme en la colocación, tiene referencias. FO-9323. F-3 1906 16 Enero

SEÑORA española desea colocarse para cocinar y limpiar a corta familia. Duerme en su casa. Informan Belascoain 41 1|2. U-5202. F-3 1907 16 Enero

JOVEN española desea colocarse para criada de mano o de cuartos o manejadora, sabe cumplir con su obligación. Informan teléfono F-4063. (F-3) 2020 16 Enero

ESPAÑOLA de mediana edad se coloca para encargada de las ropas de un hotel y coser, es fina y tiene buen carácter, no le importa salir de la Habana, tiene referencias, informan I-4402. (F-3) 2004 16 Enero

JOVEN española desea colocarse para cocinar y limpiar en casa de corta familia, tiene referencias. Informan Rayo 29. (F-3) 2005 16 Enero

DESEA colocarse una joven española de criada de mano y ayudar en la cocina, tiene referencias, desea casa seria, informan teléfono M-5119. (F-3) 2006 16 Enero

UNA SEÑORA de mediana edad se desea colocar con un matrimonio para todos los quehaceres de la casa, tiene buenas referencias, es sola y no tiene primo. Peña Pobre No. 12, preguntar por María. (F-3) 2009 16 Enero

DESEA colocarse una joven española de criada de mano o de manejadora, pregunten por Isabel. M-3053. (F-3) 2018 16 Enero

DESEA colocarse joven española para criada de cuarto, de mano o manejadora, tiene referencias, informan M-3373 F-3 1962 16 Enero

DESEA colocarse señora joven para criada de mano, puede ayudar a cocinar si le enseñan, tiene referencias, no duerme en la colocación. Informan Industria 115 o después de las 10. Teléfono M-6199. (F-3) 2002 15 Enero

DESEA colocarse una joven de color en casa particular para pequeña limpieza y cocinar, llame al Tel. I-3055, no duerme en colocación. F-3 1954 16 Enero

SE DESEA colocar una joven española para criada de mano o manejadora. entiende de cocina y sabe coser. Teléfono U-7073. F-3 1960 16 Enero

SE DESEA colocar una joven de cocinera y si es corta familia, pueden ayudar a la limpieza. Es española, teléfono A-9207. F3 1884 15 En.

DESEA colocarse joven española para criada de mano o cocinero prefiere matrimonio solo no le importa dormir fuera. Informan Fernandina núm. 6, M-5743 F3 1865 15 Enero.

SE DESEA colocar una muchacha del país para criada de manos o manejadora. Informan: Telf. U-7096. Etervina. F-3 1797 15 Enero

DESEA colocarse cocinera española, para matrimonio solo. Sabe cocinar bien, cocina y limpia a poca familia. Teléfono M-5344. (F-3) 1768 15 Enero

DESEA colocarse una muchacha española de manejadora o criada de mano, lleva un año en el país. FO-2268. F3 1855 15 Enero.

ESPAÑOLA, desea encontrar colocación, entiende de todos los quehaceres de la casa. No pretende mucho sueldo. Se coloca con una niña de cinco años. U-1759 F3 1860 15 En.

SE DESEA colocar una muchacha española para cocinar y limpiar y no duerme en la colocación. Informan en teléfono M-4712. F3 1825 15 En.

F4. Manejadoras

JOVEN castellana desea colocarse de manejadora, es muy amante para los niños, sabe coser a máquina, sus padres la representan. F-6003. (F-4) 1993 16 Enero

SEÑORA peninsular de 35 años se coloca de manejadora, tiene práctica, es cariñosa, prefiere niño de meses. Tiene referencias. U-4669. Benita. (F-4) 1969 16 Enero

F6. Chauffeurs

SE DESEA colocar un chauffeur español en casa particular o comercio. Tiene recomendaciones de las casas que trabajó. Telf. A-9048. F-6 1708 16 Enero

CHAUFFEUR de color desea trabajar en casa particular. No tiene pretensiones; 14 años de práctica. Tiene referencias. F-6107. F-6 2042 17 Enero

CHAUFFEUR JOVEN español, desea colocarse en casa particular o de comercio. Sin pretensiones. Telf. M-3695. F-6 2085 17 Enero

CHAUFFEUR español ofrece sus servicios para casa particular o comercio. Experto en automóviles, sin pretensiones, conoce la Habana. Tiene referencias. Informes: M-4607. Preguntad por Manuel. F-6 1943 16 Enero

UN JOVEN chauffeur desea encontrar trabajo en casa particular o comercio sin pretensiones, es honrado y trabajador. Teléfono A-1461. Figuras No. 35 segundo piso. F-6 1925 16 Enero

SE OFRECE chauffeur español casa particular o comercio, larga práctica, sin pretensiones. Inmejorables referencias Tel. A-4792. F-6 1916 16 Enero

COSTURERA se ofrece para coser, corta y cose por figurín. Informan I-4402. F-7 2003 16 Enero

DESEA colocarse un chauffeur español. tiene buenas referencias de las casas que trabajó, conoce toda clase de máquinas y no tiene pretensiones. Informan A-3313. (F-6) 1983 16 Enero

SE DESEA colocar un joven español para chofer en casa particular o camión. Tel. U-6888. Manuel Moure. F-6 1902 16 Enero

CHAUFFEUR mecánico de color con 14 años de práctica, con referencias y garantía, desea casa particular. No tiene pretensiones. Vedado. F-6062. F-6 1903 16 Enero

CHOFER español desea colocación en casa particular o comercio 8 años práctica, referencias inmejorables. Teléfono FO-1555. Pregunten por Eliseo. (F-6) 2019 16 Enero

MECANICO chauffeur extranjero, muy larga práctica, sin pretensiones. Acepta cualquier empleo ciudad o campo. Rafael González. U-3099. F-6 1471 16 Enero

DESEA colocarse un chauffeur de color, mecánico, sin pretensiones, con buenas referencias. I-7455. F-6 1308 15 Enero

CHOFER español con práctica general de máquinas y tráfico, es serio, cumplidor y ofrece referencias, oye proposiciones. Tel. F-3959. F-6 1659 20 Enero

SE DESEA colocar un chauffeur con 12 años de práctica para casa particular Tiene referencias. Teléfono I-5398. F6 1872 15 Enero.

CHOFER español desea colocarse en casa particular o de comercio, es formal y cumplidor de su deber. Buenas referencias. Informan teléfono M-5599. F6 1874 15 Enero.

SE OFRECE chauffeur español, con diez años de práctica en toda clase de máquinas. Sabe mecánica, con referencias de las casas que trabajó, com ocumplidor y honrado. Informan: Lamparilla 7, altos. Telf. A-5407. F-6 1767 15 Enero

SE DESEA colocar un chauffeur español, en casa particular o comercio. Tiene recomendaciones de las casas que trabajó. Teléfono M-9048. F-6 1708 15 Enero

F8. Oficinistas

TENEDOR DE LIBROS

Muy práctico, serio y con buenas referencias se hace cargo de cualquier contabilidad por importante o insignificante que sea, fijo o por horas. Tel. X-1487. F-8 58079 3 Febrero

SEÑORITA mecanógrafa desea colocarse o si no para otro trabajo de oficina. No tiene muchas pretensiones. Para aviso llame al U-7029. F-8 1153 15 En.

TENEDOR de libros se ofrece por horas, muy práctico en Fábricas y Almacenes de Vinos y Licores. Merced 78. teléfono A-6629. F8 1853 24 En.

TAQUIGRAFA mecanógrafa con conocimientos de Contabilidad y experta en todo trabajo de oficina solicita empleo. Dirigirse a señorita C. F. Merced 78 bajos. Teléfono A-6629. F8 986 15 Enero.

TAQUIGRAFO corresponsal inglés y español desea trabajo una o dos horas diarias, o cartas, copias y traducciones sueltas A-1583. F8 1873 15 En.

UN JOVEN español desea colocarse en oficina particular o comercial, para auxiliar de Tenedor de Libros, cobrador etcétera. Tiene referencias y garantías de primera. Teléfono U-5897. (F-8) 1702 19 Enero

JOVEN EXPERTO en todo trabajo de oficina; quince años servicios en la compañía, solicita empleo bien cajero, tenedor de libros, corresponsal o mecanógrafo-taquígrafo. Doy toda clase de informes. Llame señor Hernández. M-8258 o I-6807. F-8 1198 23 Enero

SEÑORITA mecanógrafa, con práctica, solicita empleo en trabajo general de oficina o en bufete. Telf. A-3593. F-8 1154 19 Enero

JOVEN QUE ha cursado los estudios de comercio desea trabajar, sin grandes pretensiones, como ayudante de carpeta, mecanógrafo o taquígrafo. Tiene buenas referencias. Llamar al X-1047. F-8 1167 15 Enero

ABOGADOS Notarios, Mandatarios, Comerciantes, solicito trabajo en máquina o manuscrito Dirigirse teléfono I-2392. De 1 a 3. F-8 585 19 Enero

TENEDOR DE LIBROS

Se hace cargo por horas o fijo de la contabilidad de cualquier establecimiento por módico precio. Corrales y Cienfuegos, entresuelos de la botica. F-8 58255 21 Enero.

F9. Operarios-Aprendices

SE DESEA colocar un joven para aprendiz de imprenta o ayudante de camión, informan en la calle Conde No. 7. Teléfono M-8703. (F-9) 1741-42 17 Enero

F10. Varios

SE OFRECE señorita francesa para servir de Institutriz en casa de familia particular. Posee varios idiomas, títulos de las Escuelas Superiores de París y puede dar referencias. Las solicitudes dirigirlas por escrito a M. M. Departamento de Anuncios del DIARIO DE LA MARINA. F-10 2108 19 Enero

DESEA colocarse un joven español para camarero o fregar máquinas en casa particular, no tiene pretensiones. Teléfono M-3323. F-10 1931 16 Enero

SE OFRECE joven español práctico para camarero, portero, criado, sirviente clínica, sabe fregar máquinas y jardín. Buenas referencias. Teléfono A-4792. F-10 1912 16 Enero

SE OFRECE un joven español para jardinero, fregador máquinas, portero, sabe hortaliza, sabe de agricultura, tiene 29 años con siete años en el país, sin pretensiones. Tel. FO-9335. (F-10) 1918 16 Enero

UNA MUCHACHA española desea lavar ropa para casa particular u hombres solos o para limpiar por horas, cocinar. Tel. F-4363. (F-10) 1921 16 Enero

SE OFRECE un jardinero que entiende su oficio, con recomendaciones y cualquiera otro trabajo de mano, es cumplidor. Teléfono F-6097. (F-10) 2030 16 Enero

SE OFRECE un joven peninsular práctico para camarero, portero, criado. Sabe fregar máquinas y jardín. Tengo recomendación. Teléfono M-9578. F-10 1933 16 Enero

LAVANDERA de color desea ropa fina para su casa o fuera, para informes F-5572. (F-10) 1984 16 Enero

SE DESEA colocar un joven para dependiente o para criado de una casa particular, cuenta 12 años de edad. Informan teléfono FO-1497. F-10 S-309 16 Enero

SE DESEA colocar un joven español de jardinero sabe trabajar el oficio, sin pretensiones, tiene referencias. Informan FO-2724. (F-10) 1438 15 Enero

SE OFRECE un hombre español de 26 años, para trabajar por la mañana 4 o 5 horas cada día; es muy fiel y trabajador. Prefiere en una oficina o cobrador o dependiente o cualquier otra cosa. No pide sueldo. Se conforma con lo que puedan darle. Informan: Telf. M-5878. F-10 1822 15 Enero

MATRIMONIO SOLO desea negocio de cría de aves y cerdos. Por carta a Victoriana Valdés, poblado Mantilla. F-10 1790 15 Enero

FABRICA DE Calzado. Se ofrece patronista. Reina, 194. F-10 1818 15 Enero

JARDINERO experto. Se ofrece con buenas referencias. Lo mismo hace otros trabajos. Teléfono F-6201. F10 1838 15 En.

DESEA colocarse una señora de mediana edad, para lavar. Informan: teléfono M-4817. F-10 S-402 17 Enero

A LOS PROPIETARIOS: Me hago cargo de administración de casas y pagar contribuciones o agua por una pequeña comisión. Se dan referencias y garantías. Informan: Paz, 42. Teléfono I-4132. José Cajigal. (F-10) 1774 19 Enero

G AVISO OPORTUNO

G- 1—Religiosos
G- 2—Oficiales
G- 3—Agencias de Colocaciones
G- 4—Saldos
G- 5—Arrendamientos
G- 6—Pérdidas
G- 7—Para las Damas
G- 8—Para el Hogar
G- 9—Enseñanza
G-10—Interés General

G3. Agencias de Colocaciones

AGENCIA La Unión, de Marcelino Menéndez. Treinta y dos años de establecida. Es la única que en cinco minutos facilita todo el personal con buenas referencias. Llamen al teléfono A-3318, Habana 114. G-3 S-6 31 Enero

VILLAVERDE y Compañía. O'Reilly 13. Teléfono A-2348. Si usted necesita un buen cocinero, camareros, criados, dependientes, fregadores, cafeteros, chauffeurs, jardineros, etc., etc. Llame al teléfono de esta antigua y acreditada casa y se le mandará en seguida con las referencias necesarias. Se mandan a toda la isla. Agencia seria. G-3 2106 29 Enero

G5. Arrendamientos

SE ARRIENDA muy barata una finca de dos y medias caballerías de buena tierra atravesada por un río con dos represas para regadío, buena casa de vivienda, buenos establos, pozos motores etcétera, a veinte minutos de la Habana. Informan en la peletería "Washington", Obispo y San Ignacio, a todas horas. (G-5) 1686 15 Enero

G7. Para las Damas

GERMIZOL

Tiene V. BARROS, GRANOS, MANCHAS O ESPINILLAS?. . . Use GERMIZOL tan sólo cinco días.

GERMIZOL

Tiene V. SALPULLIDO, ROJECES ó CUTIS GRASIENTO?. . . El GERMIZOL se lo quita de momento.

Pídalo en todas las tiendas acreditadas

Se devuelve el dinero si no da resultado. — Teléfono A-9860 G-7 1786 11feb.

MANTONES de Manila; mantillas, peinetas españolas; trajes típicos de todas naciones, pinturas, maquillajes para artistas de teatro y cine. Alquiler de disfraces para carnaval, de todas clases y estilos, los alquila PILAR, Virtudes, 28, entre Aguila y Amistad. Teléfono M-9392.

FUERA canas. Obtenga un hermoso color negro o castaño usando "La Favorita", tintura instantánea y vegetal a base de Quina. Estuche $1. De venta en boticas y sederías. Depósito: Peluquería PILAR. Virtudes 28. Teléfono M-9392.

CORTE de pelo a sus niños por expertos peluqueros, estilo americano y francés. Niños, 50 centavos. Niñas modelo "Garzón". Niños "Juana de Arco", 50 centavos. Señoritas, 80 centavos. Peluquería PILAR, Virtudes 28. Teléfono M-9392.

PILAR, Peluquería de señoras y niños. Peinados $1; masajes 50 centavos; manicure 50 centavos; lavado de cabeza 50 centavos; teñido del cabello desde cinco pesos. Trenzas, moños postizos, cabello. Virtudes 28. Teléfono M-9392. G-7 1031 6 Febrero

MOLINA, PELUQUERO

A domicilio. Arreglo de cabello, a señoras, caballeros y niños, $0.60 masaje y cejas $1.00; teñido todos colores $3.00, $5.00. $8.00. ondulado $1.00 a $2.00. A-4478 Pida turno G-7 S-122 3 Febrero

PARA LAS DAMAS

Se componen y visten con nuevos países de seda, cabritilla, encaje y papel, toda clase de abanicos. También compramos abanicos antiguos. Informan de 8 a. m. a 6 p. m. "La Industrial Abaniquera". Prado 86, entre Trocadero y Animas. G-7 S-207 7 Febrero

PIELES

Se arreglan y reforman. Neptuno 139, altos. Teléfono U-5473. (G-7) 951 22 Enero

PELUQUERIA MORAL

Corte y rizado . . 0.70
Corte de pelo . . . 0.40
Los miércoles, por un servicio manicure gratis.
Habana 77, esquina a Obrapía (G-7) 1446 17en

MODISTA. Se hacen vestidos y abrigos por figurín, a precios módicos. Calle Sola No. 26 entre General Lacret y Luis Estévez. Tel. I-3398. G-7 S-274 18 Enero

G8. Para el Hogar

EXCEMICIDA de Madame Sentouré. Maravillosa pomada francesa, infalible para ezcemas, herpes, psoriasis, granos, fístulas. Poderoso específico para llagas, úlceras crónicas. Curas asombrosas. Venta: Sarrá, Johnson, Taquechel. Depósito: Máximo Gómez 412. Dr. Morist. G-8 Ador. Indf.

MECANICO. Limpia y arregla máquinas coser, cocinas gas y calentadores. Precios: un peso cada cosa. Corrales 20. Teléfonos A-4519 y M-4661. F. G. Santos. (G-8) 2072 24 En.

G9. Enseñanza

ACADEMIA DE CORTE Y COSTURA SISTEMA MACHADO"

Incorporada a la Academia Nacional de Corte y Confección Parisién. Profesora: Felicia González. Se enseña corte, costura y confección. Enseñanza rápida y moderna. Se prepara para profesora. También se dan clases a domicilio. Muralla número 45, altos. G-9 1802 20 Enero

MECANOGRAFIA, Taquigrafía, Ortografía rapidísima, Teneduría Libros, Aritmética, Enseñanza por correspondencia. "Institución Ruiz", San Nicolás 76, entre San Miguel y Neptuno. G-9 2068 16 Enero

EXPERTO profesor de inglés: por un método incomparable, sorprendentes resultados en breves lecciones. Garantizo que el discípulo leerá, traducirá, escribirá y hablará el inglés en pocas semanas. Clases a domicilio. Llame a Alvarado. A-2012. G-9 1719 21 Enero

PROFESORA TITULAR MARTI

Corte costura sombreros perfectos flores tisú y cinta, plisados variados a mano, enseñanza rápida y sólida. Estoy dando clase a domicilio hace 18 años. Teléfono U-3054. Doy título. G-9 S-344 21 Enero

INGLES EN SEIS MESES

Por profesor competente, fonética Instituto, gramática. Precios convencionales. Informes: Telf. U-5350. De 9 a 12 a. m. G-9 1775 16 Enero

SE DAN clases de inglés y música por experta profesora americana. Preparo discípulos para los exámenes. Pasaje Crechiere 25, altos, Vedado, entre 23 y 21. G-9 1813 15 Enero

PROFESOR Domingo Valdés Goñi, de 1ra. y 2da. Enseñanza. Dá clases a domicilio. Sabe inglés. Campanario 43, altos. Teléfono M-2789. Llamar de 1 a 3 y de 5 a 7 p. m. G-9 1806 22 Enero

UNA INGLESA desea dar clases de inglés (diploma). Prepara para el Bachillerato. Llame por el teléfono U-2773 G-9 1582 20 Enero

MISS ALICE Christian tiene hora disponible para dar clase o conversación a señoras señoritas en inglés y francés. U-4273. Llamar 6 a 8 p. m. Mejores referencias cubanas. G-9 1317 19 Enero

BAILES WILLIAMS. M-3643

Aprenda todos bailes salón que usted quiera. Curso completo $10. Adelantado $6. Clases hasta dominarlos todos. Bailes españoles, castañuelas, zambra gitana. Casa particular. The Williams. Telf. M-3643. G-9 1156 7 Feb.

BAILES, BAILES

Aprenda a bailar en corto tiempo. Se aproximan los carnavales. El bailarín Pons le enseñará los últimos pasos del fox, vals y tango; y Gil el danzón y son. Informan: Crespo 86, esquina Animas. Teléfono I-4401. Pregunten por el bailarín Pons. G-9 1501-02 15 En.

PROFESORA francesa, ofrece sus servicios a la sociedad habanera. Sistema rápido. Referencias inmejorables. Garantiza conversación en corto tiempo. U-2142. Malecón 328, bajos. G-9 534 19 Enero

Gran Academia Comercial de Idiomas, Taquigrafía y Mecanografía. Unica premiada en el concurso Profesional celebrado el 28 de mayo de 1922. Colegio elemental y superior. Director: Luis B. Corrales. Loma de la Iglesia de J. del Monte. Teléfono I-2490. Clases de día y de noche. Internos. En todas las librerías y en esta Academia se vende la única Aritmética Mercantil, práctica, con problemas de Teneduría de Libros. Más útil y más barata que se conoce. E-1708 Indf. 1 Ag.

PROFESORA de instrucción, elemental y superior, con magníficas referencias y buena práctica en la enseñanza, se ofrece para dar clases a domicilio. Avisos al teléfono U-1473. G-9 S-53 1 Febrero

PROFESOR MERCANTIL

Clases nocturnas de Teneduría de Libros y Cálculos Mercantiles, para jóvenes y señoritas, por experto contador. Método práctico y rápido. Cuba Comercial School. Empedrado 8, altos. Telf. A-9521. G-9 658 20 Enero

PROFESORA de instrucción, recibida, con mucha práctica y un sistema rápido, se ofrece para clases de 1ra. y 2da. enseñanza. Informan: M-6557. G-9 S-205 16 Enero

PROFESORA piano, teoría y solfeo, incorporada al Conservatorio Orbón. Da clases a domicilio y en su casa, precios convencionales. Tel. A-7371. G-9 59222 30 Enero

PROFESORA de piano y solfeo, graduada en el Real Conservatorio de Madrid. Da clases en su domicilio y fuera del mismo por el Conservatorio que deseen. Calzada Cerro 585 altos y Lacret 17 A. entre Strampes y Figueroa. Tel. A-1214. (G-9) 59285 30 Enero

ACADEMIA MARTI

De las Srtas. González, enseña el corte y costura, inglés, y toda clase de labores, como alfombras, muñecas modernistas, cojines rafia y bordados. Clases alternas y a domicilio. Tel I-6307. G-9 S-10241 17 Enero.

ESGRIMA

Amateur muy competente, se ofrece para dar clases de florete, espada y sable, mucha paciencia para enseñar, trato exquisito. Informan en Reina No. 50, Armería y efectos de Esgrima, "La Francia". Tel. M-3232. (G-9) 781 5 Febrero

PROFESORA DE INGLES

Especialidad en niños, también prepara alumnos para el Instituto. Tel. I-6307. G-9 S-10422 15 Enero

PROFESOR graduado en Madrid y París. Clases a domicilio. Primera y segunda enseñanza. Bachillerato, Gramática, Geografía, Historia, Literatura, Francés. Sr. Cid. San Lázaro No. 388. Telf. U-4746. G-9 1143 1 Febrero

COLEGIO "SAN ELOY"

Pupilos desde $18.00 al mes. Primera Enseñanza, Preparatoria, Bachillerato, Idiomas y Comercio. Se admiten internos, medio internos y externos. Primelles 20, Cerro, Habana. Telf. I-6002. Pida prospectos. G-9 E-705 Indf. 9 May.

PROFESORA FRANCESA

Graduada de la Unversidad de París

Dá clases de Francés y Literatura a domicilio y en su Academia. Calle 4 número 253, entre 25 y 27. Vedado. Telf. F-2658. E-1862 Indf. 1 Sep.

PROFESORA DE Solfeo y Piano, dá clases a domicilio y en su casa. Informan: F-4164. G-9 S-66 18 Enero

FRANCES, inglés, italiano, enseña ex profesor de la Escuela Berlitz. Amistad 70 G-9 57727 16 Enero

CLASES INDIVIDUALES día y noche. Teneduría, aritmética, caligrafía, redacción, todo $9.00 mensuales. Inglés, Taquigrafía Pitman, mecanografía, ortografía, $9.00. Diploma y empleo final. Profesor Tizol. Belascoaín 195. Telf. M-1803. G-9 S-176 9 Febrero

COLEGIO L. ORTIZ

Para alumnos de ambos sexos institución primaria, primero al sexto grado. Especialidad ingreso Instituto y Normales, método pedagógico, profesores competentes, admitimos internos. Vea prospecto. Concordia No. 161. Tel. U-1552. G-9 S-10414 30 Enero

Academia de inglés "ROBERTS"

MALECON, 31

Las nuevas clases principiarán el día 2. Clases nocturnas: seis pesos mensuales. Clases particulares por el día en la Academia y a domicilio. ¿Desea usted aprender pronto y bien el idioma inglés? Compre usted el METODO NOVISIMO ROBERTS, reconocido universalmente como el mejor de los métodos hasta la fecha publicados. Tercera edición pasta:: $1.50. E-2561 Indf. 5 Dic.

G10. Interés General

CASA CASTILLO. Efectos eléctricos en general, reparaciones e instalaciones, Aparatos de Radio de todas clases. Obrapía 95. Teléfono A-7088. (G-10) 1386 18 Feb.

CASESE Y PAGUE SU DIVORCIO A PLAZOS

Garantizamos reserva absoluta. Informes: Reina No. 27. Departamento 212. Teléfono A-6486. G-10 S-395 20 Enero

MATRIMONIOS

Nos hacemos cargo de tramitarle su matrimonio a plazos cómodos. Informan: Reina número 27, Depto. 212. Teléfono A-6486. G-10 S-396 29 Enero

DIVORCIOS

Especialista consumado en divorcios ofrece sus servicios profesionales a precios módicos y facilidades de pago. Informan Reina No. 27. Dpto. 212. Tel. A-6486. G-10 S-330 26 Enero

"¿QUIERE USTER TENER UNA MEMORIA FELIZ?"

Este es el título de una interesante obrita en que su autor da a conocer el método que se recomienda para desarrollar la facultad de la memoria hasta adquirir una retentiva poderosa. De especial interés para cuantos necesitan recordar fórmulas, nombres, fechas, cifras, signos etc. Indispensable para ingenieros, arquitectos, comerciantes, empleados, estudiantes, etc. Precio del ejemplar, dos pesos, franco de porte y certificado. Para pedidos dirigirse, acompañando el importe en carta certificada, a: G. Webster. Apartado 1516, Habana. (G-10) 1303 31 Enero

H AVISO ESPECIAL

H. 1—Hoteles
H. 2—Casas de Huéspedes
H- 3—Comidas a domicilio
H- 4—Cambios.
H. 5—Clínicas y Sanatorios
H- 6—Acciones, Bonos, Valores
H. 7—Dinero e Hipotecas
Se toma
H. 8—Dinero e Hipotecas
Se ofrece
H- 9—Bancos y Banqueros.
H.10—Miscelánea

H1. Hoteles

HOTEL "ROMA"
O'REILLY Y AGUACATE

Espléndidas habitaciones. Confort moderno. Magnífico restaurant instalado en la terraza, lejos del polvo, calor y vendedores ambulantes que tanto molestan. Servicio a la carta y con música. Precios de situación. Háganos una visita. Se admiten abonados al comedor. Teléfonos M-6944 y M-6945. Cable Romotel. H-1 S-112 4 Febrero

PALACIO TORREGROSA HOTEL

Palacio de residencias con mobiliario a base sanitaria y confortable. Aceptamos clientes fijos. Compostela, 65. H-1 1138 7 Febrero

HOTEL "LUZ"
OFICIOS NUMERO 35

Este hotel, preparado por su nuevo dueño, ofrece a las personas decentes y familias estables, cómodas y frescas habitaciones y apartamentos, con elevador, con baño privado o sin él. Precio al alcance de todas las fortunas. Con líneas de tranvías a todas partes. M-5764. H-1 1716-17 26 Enero

HOTEL VANDELBILT

Espléndidas y económicas habitaciones, desde 25 a 50 pesos, propias para familias estables, hombres solos y todo el que busque una casa de orden y moralidad. Neptuno 309, esquina a Mazón. Teléfono U-6704. H-1 S-335 10 Febrero

HOTEL "Campoamor", Obrapía número 99, una cuadra Parque, lujosas habitaciones, vista calle, muebles o sin ellos, baño caliente a todas horas, buen servicio, buena comida, precios bajos. H-1 S-118 22 Enero

HOTEL COLON

Las habitaciones más frescas, amplias y bien amuebladas con todo servicio desde $20 a $35 por mes; por día desde $1 a $2. Elevador, magnífico restaurant. Teléfono M-5037. Villegas 110, entre Muralla y Sol. H-1 57765 17 Enero.

H2. Casas de Huéspedes

THE SAVOY

NO HAY COMO LA HABANA para pasar un invierno agradable. Numerosas familias de provincias nos visitan durante los meses de frío, pues aquí en el Vedado, hallan el clima agradable, comodidad y distracción. THE SAVOY es un verdadero hogar, tranquilo y delicioso, rodeado de jardines que proporciona las ventajas del hotel sin las molestias ni cuidados de la casa. Cien metros de portales, siempre frescos y con sombra, donde las señoras se sientan a leer, coser y pasar el rato. Comunicación fácil con toda la ciudad y Playa de Marianao, por los tranvías y ómnibus de las calles 17 y 9. A doce minutos del Parque Central, de las tiendas de moda, teatros, cines y bancos. Precios módicos incluyendo tres excelentes comidas diarias, en mesas separadas para cada familia. Cuartos con baño particular y closet. Reserven habitación por escrito.
VEDADO, F ESQUINA A 15
TELEFONO F-5270
LA CASA DE LAS ESTATUAS
H-2 E-305 Indf. 13 Feb.

GRAN CASA de Huéspedes Reina 83, esquina Manrique, habitaciones con o sin muebles vista a la calle, agua corriente. buena comida, precios moderados. Teléfono M-4069. H2 1845 En. 20.

"PALM BEACH HOUSE"

Lamparilla 64. Se alquilan habitaciones amuebladas con baños privados. Precios razonables. (H-2) 1769 11 Febrero

CASA de huéspedes. Consulado 63 se alquilan espléndidas habitaciones altas y bajas con agua corriente; con y sin muebles. En la misma se alquila sala y saleta propia para oficina o consultorio. (H-2) 1099 17 Enero

H3. Comidas a domicilio

EL JAI ALAY

Nueva casa de comidas, del mejor maestro cocinero, se reparten cantinas a domicilio y en tableros. Concordia 153 esquina a Marqués González. Tel. U-6666. (H-3) S-276 2 Febrero

H7. Dinero e Hipotecas (Se toma)

TOMO PRIMERA hipoteca dos partidas, $7.000 con garantía dos chalets Vedado. Enrique. M-3942. H-7 1710 17 En.

TOMO CON GARANTIA

$4,000 al 9 0|0 sobre lujosa casa calle San Francisco, Jesús del Monte, y tomo $800 sobre 3 solares de esquina en Buena Vista, pago el 12 0|0. Informan teléfono FO-2526. (H-7) 1981 16 Enero

H8. Dinero e Hipotecas (Se ofrece)

DESDE 6%
Según Garantía Estimada
HIPOTECAS CORRIENTES
$50,000 en adelante
PREFERIMOS CORREDORES
Altos Droguería SARRA - A-4358 M-6263
E-76 Indf. 17 Enero

PRESTO MI DINERO

Sobre casas y valores. Prefiero Habana, Vedado y Repartos de Marianao. Informan en 12 y 15, Reparto Almendares. Telf. FO-2526. No corredores. H-8 1795 18 Enero

DINERO. Se dan $500 a $5.000 sin comisión Habana Repartos; también $6.000 a $50.000. Neptuno y Amistad, café, vidriera de tabacos, de 9 a 3. Díaz. M-5238 H-8 2073 22 Enero

DINERO para hipotecas al tipo más bajo de plaza, en todas cantidades, con la mayor reserva y prontitud. Miguel F. Márquez. Empedrado 16, altos, esquina a Cuba. H-8 E-1775 Indf. 22 Ag.

PREFERIMOS CORREDORES
Compramos al Contado
DINERO EN HIPOTECAS
NOTARIA GRATIS
UNO o DOS AÑOS GRATIS
Interés desde 3%
Fincas y Propiedades
Habana o Interior
Altos Droguería "SARRA"
Oficina Particular A-4358 M-6263
Tte. Rey y Compostela
E-68 Enero 17.

TENEMOS GRANDES

Y pequeñas cantidades de dinero para hipotecas al major tipo, sobre fincas, casas en la Habana, Marianao y sus barrios, para fabricar. Martínez y Prieto. O'Reilly, 23. A-6951. H-8 E-1170 Indf. 1 junio.

EN PRIMERA hipoteca doy desde 10 mil pesos hasta 50 mil. Tengo 500 mil pesos para invertir. Dr. Alfredo Marill. Notario, Habana. H-8 58570 25 Enero.

FOLLETIN 27

TARZAN EL INDÓMITO

NOVELA

POR

OSCAR RICE BURROUGHS

TRADUCCION DE

EMILIO M. MARTINEZ AMADOR

VII VOLUMEN

De venta en las librerías "La Moderna Poesía", Pí y Margall 135, y "Cervantes", Avenida de Italia No. 62.

Continúa.

los guardianes entró en la choza. Al instante vió lo que estaba haciendo el nuevo prisionero, y levantando el venablo dió con su ástil un terrible golpe en la cabeza del Tarmangani. Luego llamó a los demás guardianes, y entre todos cayeron sobre los desdichados presos, apuñaneándolos y pateándolos sin piedad; por fin ataron al inglés más fuerte que antes y sujetaron a los dos en sitios opuestos de la choza. Cuando se alejaron, Tarzán miró a su compañero de infortunio.

—Mientras hay vida hay esperanza—dijo; pero haciendo una mueca al enunciar el refrán.

El teniente Harold Percy Smith-Oldwick le devolvió la sonrisa diciendo:

—Me parece que andamos escasos de una y otra. Ya debe acercarse la hora de la cena.

Zu-tag estaba cazando solo, lejos del resto de la tribu de Go-lat. el gran rey de los simios. Zu-tag (cuello gordo), era un macho joven que acababa de llegar a la madurez Era enorme, poderoso y feroz, y al mismo tiempo superior por la inteligencia al promedio de su especie, como lo denotaba una frente más ancha y menos deprimida. Ya Go-lat veía en aquel mono joven un futuro disputador de los laureles de su reinado, y por consiguiente lo miraba con celos y poca benevolencia. A esta razón obedecía, más quizá que a otra alguna, el que Zu-tag cazara solo tan a menudo; pero esa su absoluta intrepidez la que le permitía alejarse mucho de la protección que el número concede a los grandes monos. Uno de los resultados de esta costumbre era una cantidad de recursos que aumentaba sin cesar, y que le hacía crecer constantemente en inteligencia y en poderes de observación.

Aquel día había estado de caza hacia el sur, y se volvía solo a lo largo del río por un sendero que con frecuencia seguía, porque conducía a la aldea de los Gomanganis, cuyas extrañas y casi simiescas acciones y cuyas peculiares costumbres despertaban su interés y su curiosidad. Como había hecho en otras ocasiones, fué a situarse en un arbol desde el cual podía ver el interior de la aldea y observar a los negros en sus ocupaciones en la calle de abajo.

Apenas se había instalado Zutag en aquel arbol cuando, al propio tiempo que a los negros, le sobresaltó el ruido de Tarzán al caer desde las ramas de otro gigante de la selva, dentro de la empalizada. Vió el mono que los negros se reunían en torno del caído cuerpo y se lo llevaban a una choza; y una vez se alzó cuan alto era en la rama en que estaba acuclillado y levantó la cabeza al cielo con intento de proferir una salvaje protesta y un reto, porque había conocido en el Tarmangani al extraño mono blanco que una o dos noches antes se les había presentado a la mitad del dum-dum, y con su victoria sobre el más grande de ellos se había conquistado el respeto y la admiración de aquel terrible cuadrumano.

Pero la ferocidad de Zu-tag estaba moderada por cierta astucia y cautela infinitas. Antes de dar voz a su protesta se formó en su mente la idea de salvar a aquel maravilloso Tarmangani del enemigo común, los Gomanganis, y por eso se abstuvo de vocear su reto, resolviendo cuerdamente que con el secreto y la astucia podía hacer más que con la fuerza de sus músculos o sus dientes.

Al pronto pensó en entrar él solo en la aldea y llevarse al Tarmangani; mas al ver cuantos eran los guerreros, y que varios de ellos se hallaban en la misma entrada de la guarida en que habían metido al preso, se le ocurrió que aquella era labor de muchos más que de uno solo; y así, tan en silencio como se había presentado. se escurrió por entre el follaje de los árboles en dirección al norte.

La tribu se hallaba aún vagando por el calvero en que se alzaba la choza construída por Tarzán y Bertha Kircher. Algunos buscaban comida en el mismo borde del bosque, en tanto que otros se agazapaban a la sombra de los árboles, dentro del espacio despejado.

La joven acababa de salir de la choza, secos ya los ojos, y miraba ansiosamente hacia el sur, en dirección a la selva en que desapareció Tarzán. De cuando en cuando echaba miradas recelosas a los enormes y peludos monos que la rodeaban. ¡Cuán fácil sería que uno de aquellos animaluchos entrara en la boma y la matara! ¡Cuán indefensa estaba, aun con el venablo que le había dejado el hombre blanco! Así lo pensaba al fijarse por milésima vez en las robustas espaldas, en los cuellos de toro, en los gigantescos músculos que se hinchaban tan fácilmente bajo lastrosas pieles. Nunca pensó, había visto personificaciones de la fuerza bruta como las que ofrecían aquellos poderosos machos. Sus anchas manos le arrebatarían el inútil venablo y lo partirían tan fácilmente como ella podría partir un fósforo, y el más leve golpe de cualquiera de ellos la sumiría en la insensibilidad y en la muerte.

Mientras estaba absorta en estos deprimentes pensamientos, fué cuando de pronto se dejó caer de un arbol al calvero, por la parte sur, la figura de un robusto macho joven. Entonces todos los monos parecían poco más o menos iguales a Bertha Kircher, pues hasta bastante tiempo después no empezó a darse cuenta de que cada uno de ellos se diferenciaba de los demás por rasgos individuales de cara y figura, enteramente lo mismo que los seres de la raza humana. Mas ni aun entonces pudo menos de observar la maravillosa fuerza y agilidad de aquel enorme animal; y al acercarse, admiró, a pesar suyo, el lustre de su negra pelambre salpicada de untos de plata.

Era evidente que el recién llegado venía invadido por reprimida excitación y su actitud lo proclamaban así desde lejos, y no fué la joven la única en observarlo Porque cuando le vieron venir, muchos de los monos se levantaron y le salieron al encuentro, erizándose y gruñendo por el camino. Go-lat figuraba entre ellos, y se adelantó muy tieso, de punta los pelos del cuello y de la espalda, profiriendo apagados gruñidos y enseñando los dientes. Porque ¿quién podía decir si Zu-tag llegaba en son de paz o de guerra? Ya el viejo rey se había topado en otras ocasiones con algunos machos jóvenes que se presentaban de aquella suerte, invadidos por la repentina resolución de arrebatar el cetro a su jefe. Había visto machos que, a punto de volverse locos, salían como Zu-tag de la selva para caer sobre los miembros de la tribu. Go-lat, pues, no quería correr riesgos.

Si Zu-tag se hubiera presentado perezosamente, comiendo al acercarse, habría podido entrar en la tribu sn despertar la atención ni las sospechas; pero cuando uno llega con tanta precipitación, asaltado evidentemente por una emoción extraordinaria, los monos deben ponerse en guardia.

Hubo cierta cantidad de rodeos preliminares, de gruñidos, olfateos, rigidez de patas y erizamiento del pelo, antes que ambos bandos descubrieran que el contrario no tenía intención de iniciar un ataque; y por fin Zu-tag contó a Go-lat lo que había visto en las guaridas de los Gomanganis.

Go-lat gruñó de mal humor y dió media vuelta, diciendo:

—Que el mono blanco se proteja a sí mismo.

—Es un mono grande—replicó Zutag,— que ha venido a vivir en paz con la tribu de Go-lat. Salvémoslo de los Gomanganis.

Go-lat gruñó de nuevo y continuó alejándose.

—Zu-tag irá solo a salvarle— exclamó el joven mono—si a Go-lat le dan miedo los Gomanganis.

El mono rey dió media vuelta lleno de ira, gruñendo fuerte y golpeándose el pecho.

—Go-lat no tiene miedo—chilló,— pero no irá, porque el mono blanco no es de su tribu. Ve tú y llévate contigo a la hembra del Tarmangani, si tanto empeño tienes en salvar la vida al mono blanco.

—Zu-tag irá—replicó,— y se llevará a la hembra del Tarmangani, y a todos los machos de Go-lat que no sean unos cobardes—añadió recorriendo interrogativamente con los ojos a los demás. — ¿Quién quiere venir con Zu-tag a pelear con los Gomanganis y a traer a nuestro hermano?—preguntó.

Ocho machos jóvenes en la flor de la robustez y de la vida avanzaron al lado de Zu-tag, pero los machos viejos, conservadores y cautos por los muchos años que llevaban a cuestas, menearon la cabeza y se pusieron naneando al lado de Golat.

—Bueno—exclamó Zu-tag.— No queremos hembras viejas que nos acompañen a pelear contra los Gomanganis, porque esa es misión de los luchadores de la tribu.

Los machos viejos no hicieron caso de estas fanfarronadas; pero los ocho que se habían prestado a acompañar a Zu-tag se llenaron de orgullo de sí mismos, de suerte que se pavonearon vanagloriosos, golpeándose el pecho enseñando los dientes y profiriendo su horrible reto, hasta que la selva repercutió bajo el hórrido estruendo.

Entre tanto Bertha Kircher permanecía con los ojos muy abiertos, como aterrada espectadora de lo que, a su juicio, sólo podía terminar en una terrible batalla entre las espantosas fieras; y cuando Zu-tag y sus compañeros se pusieron a vocear su espeluznante desafío, la joven comenzó a temblar de terror, porque de todos los sonidos de la selva no hay ninguno que infunda más pavura que el gran mono macho cuando lanza su reto o emite su grito de victoria.

Y si antes se sentía aterrada, se vió casi paralizada de temor cuando Zu-tag y sus compañeros se volvieron hacia la boma y se acercaron a ella. Con la agilidad de un felino, Zu-tag saltó la valla protectora y se le plantó delante. Valerosa mente agarró la Fraulein su venablo, apuntándoselo al pecho. Este comenzó a charlar y a manotear; y a pesar del escaso conocimiento que la joven tenía del modo de ser de los monos, se dió cuenta de que no la amenazaba, porque no le enseñaba los dientes, y toda su actitud y expresión eran las del que intenta explicar un abstruso problema o defender una causa digna. Al final Zu-tag se impacientó evidentemente, porque de un manotón le hizo caer el venablo de la mano, se acercó más a ella y la agarró del brazo, pero no bruscamente. La joven retrocedió llena de terror, y sin embargo algo en su ánimo parecía tratar de asegurarla de que no corría peligro en manos de aquel animal. Zu-tag charloteaba con voz

M.E.C.D. 2016

ACTUALIDAD ESPAÑOLA

El Teatro Apolo

Por RAFAEL SUAREZ SOLIS

OTRO golpe de piqueta al madrileñismo de la calle de Alcalá. El Banco de Vizcaya ha comprado el Teatro Apolo, la "catedral del género chico". En pocos años han venido al suelo, para ser reemplazados por rascacielos o fachadas más o menos neo-clásicas, La Gran Peña, el Palacio de la Presidencia, el palacete del marqués de Casa Riera, el edificio de la esquina de Peligros, el del café de Castilla. El ladrillo rojo y los miradores de cristales dejan su sitio a las columnatas de los Bancos y los planos y diedros de los rascacielos. Antes la calle de Alcalá, a todo lo largo de sus esguinces, mantenía una línea uniforme en los tejados de sus edificios. Era lo que más recordaba la gracia un poco chata que impone a París su municipio. Hoy se quiebra su línea superior a impulsos de una inquietud ascendente, el vértigo de alturas que caracteriza a la España moderna.

Y sin embargo, la calle de Alcalá conservará a ras del suelo por mucho tiempo, quizás eternamente, su madrileñismo. Siendo la que ofrece las mejores perspectivas urbanas de la villa, mirada desde la Plaza de Castelar, su perspectiva ideal se aprecia desde cualesquiera de las mesas de los cafés situados entre las calles de Sevilla y la del Barquillo. El Madrid verdadero es otra cosa que estática. Son los madrileños discurriendo por sus aceras, apretujándose para pasar todos, una vez siquiera al día, por aquellos lugares privilegiados. En pocas horas de "vivir" en la calle de Alcalá se conoce a todo cuanto brilla o apasiona en la Corte. Escritores, políticos, gobernantes, artistas, deportistas, toreros, cómicos... Y esa gran cantidad de prestigios innominados, populares en Madrid no se sabe por qué, a quienes después de señalarlos con el dedo y anunciar su nombre o su mote, no se sabe decir "el esto" o "el lo otro" con relación a una actividad de fuste, ni siquiera corriente.

Volviendo al Teatro Apolo, no sé hasta qué punto deba causar sentimiento su desaparición. Estoy seguro de que cuando lleguen a la Habana los periódicos madrileños hemos de leer muy amargas lamentaciones con tal motivo. Como edificio, su fachada no denunciaba la existencia de un coliseo. Se alineaba con las colindantes en una modesta uniformidad de estilo de casa familiar. Al lado derecho, únicamente, la Iglesia de San José, sin monumentalidad y gracia arquitectónica alguna. Así y todo, era un lugar "ilustre" de la calle. El sentimiento trascendía del interior. A principio del siglo todavía ponderaba la gracia del género chico, tan castizo, tan español y bello. Sin duda, una de las manifestaciones de arte teatral más valiosas y genuinas. Derivado de los sainetes de don Ramón de la Cruz, tuvo en Tomás Luceño, Ventura de la Vega y otros sus continuadores y reformadores. Más tarde, ya en las postrimerías de su prestigio, Perrín, Palacios, Arniches, López Silva, Fiacro Iraizoz, Sinesio Delgado, con el concurso lírico de Chapí, Chueca, Valverde, Caballero, Bretón, Jiménez... mantuvieron en el alma popular, por cuanto la retrataban y ponderaban, el gusto al género.

¿Qué hizo decaer al género chico? Para mí, en primer lugar, la propia esencia de su inspiración. Arte eminentemente popular, dejó de serlo en cuanto empezó a desmadrileñizarse el madrileño. "Espejo de costumbres" por antonomasia, y como correspondía a la significación de los tipos llevados a escena—gente del pueblo, y, cuando más, de los peldaños más próximos a él de la clase media—fué perdiendo modelos que reflejar, dichos que reproducir, temas líricos que lanzar al oído de los menestrales y chulillos y a los cilindros de los organillos. Y, ¿para qué más chotis y más paso-dobles si en lo que queda de verbenas y merenderos "esas cosas" no mueven a interés de bailantes, y estos piden "marcarse" un tango argentino, un fox y un jimmy preferentemente?

Ya no son éstos los tiempos de "La Verbena de la Paloma", de "La Revoltosa", de "El dúo de la Africana", de "El Santo de la Isidra", de "El Barquillero"... "La catedral" había abierto sus puertas a la revista, poblando sus "naves" de música profana, cosmopolita y "totalista", en la peor acepción que caracteriza a este estilo. Ya la gente del pueblo no llevaba allí a hacer vibrar "su corazoncito". Eran los sentidos quienes se agitaban al compás de una música extraña, cuyos impactos jamás penetraban la epidermis, en la que arañaba con una preocupación eléctrica, superficial y viciosa.

El derrumbe del Teatro Apolo es un símbolo elocuente de los cambios que imprimen los tiempos con su carrera.

¿Qué hacía allí, cuando su vecino de la acera de enfrente—el palacio de la Casa-Riera—viniera abajo para ceder su solar a un rascacielos? Aquel palacio misterioso, siempre hermético y mudo, desde "aquella" noche de bodas en que una recién casada, por causas que se ignoran, desapareció para siempre sin dejar huellas, y su consorte de unos minutos cerró con siete llaves todas las puertas y se marchó a vivir al extranjero hasta la hora de su muerte. Se cuenta, que al cavar la parte del jardín del palacio para hacer la cimentación del de Bellas Artes, unos obreros dieron con un esqueleto. Se quiso levantar sobre aquellos huesos anónimos una vieja y casi olvidada tragedia nupcial. Ahora, desaparecido el palacio, ya podrán descansar las sombras en pena, de maledicencia, al no dar motivos para el recuerdo las ventanas cerradas del chalet.

El Teatro Apolo parecía, frontero, mirar el palacete como un motivo sentimental demasiado "ilustre" para abrirle sus puertas. Ahora, dos edificios altos y petulantes en los viejos solares románticos hablarán a la calle de la otra clase de torres que en el día son "desprecio al aire".

ARTICULO SOBRE LA DICTADURA

Obra legislativa que hace la dictadura y la de la Asamblea

MADRID, Enero 14. (AP). El periódico "La Nación" publica hoy un editorial que dice:

"Debe diferenciarse entre la obra legislativa de la Dictadura, que consiste en leyes oportunistas y radicales, de aquella otra que prepara la Asamblea Nacional con miras al futuro de España, pues la Dictadura necesita obrar con rapidez y eficacia, mientras el régimen permanente pide leyes de mayor solidez. Hay tres períodos o etapas históricas que subrayan en España, a partir de la revolución del 13 de septiembre de 1923. El primer período fué de abolición del antiguo régimen, el segundo un régimen provisional y el tercero el nuevo régimen.

"En los momentos actuales nos encontramos en la segunda etapa, probablemente más cerca de la tercera que de la primera. En este sentido y fundándose en su mismo matiz provisional, hay quienes quieren acotar y limitar el campo de acción de la Dictadura, y en efecto, si al régimen provisional vigente no hubiera correspondido más misión que mantener el orden y en todo caso poner fin a la guerra de Marruecos, hubieran bastado tres años de funcionamiento.

"Después del plebiscito la Dictadura tenía que atender a otros problemas, por lo cual sigue y seguirá hasta que las circunstancias aconsejen otra cosa. Las leyes actuales no son permanentes, sino que de ellas quedarán aquellas que la experiencia recomiende que se incorporen al régimen futuro."

RAFAEL DEL RISCO HA SIDO ABSUELTO

Se le apreció la eximente de obrar en su legítima defensa

(Por telégrafo)

CAMAGUEY, enero 14. DIARIO. Habana.—En la mañana de hoy fué absuelto el procesado Rafael del Risco, por medio de una providencia, dictada por la Sala de Justicia de esta Audiencia, estimando el Tribunal que habiendo obrado en legítima defensa, procedía su absolución.

El abogado defensor de del Risco, doctor Gonzalo del Cristo, fué portador de la expresada libertad, yéndose en su compañía.

Aunque en la providencia se hace constar que el señor del Risco no tiene responsabilidad criminal alguna, aun no está dictada esta tarde la sentencia, que se espera sea mañana.

M. Silva, Corresponsal...

LICENCIAMIENTOS EN EL TERCIO

Una compañía de cada bandera de aquél ha sido licenciada

MELILLA, Enero 14. (AP.)—Se ha licenciado, de acuerdo con las últimas disposiciones del Alto Mando, una compañía de cada Bandera del Tercio. El acto del licenciamiento de los compañeros que, por virtud de esa orden abandonan la milicia, revistió gran solemnidad. Con ese motivo se celebran fiestas en el campamento de Taulma.

PITA ESTRADA TOMO POSESION

Este vice-almirante mandará el departamento del Ferrol

FERROL, Enero 14. (AP.)—En el edificio de la Capitanía General se celebró la ceremonia de la toma de posesión del mando del Departamento Marítimo por el Vicealmirante Nicasio Pita Estrada.

LA NUEVA LINEA NEW YORK-VIGO

La inaugura el trasatlántico español "Marqués de Comillas"

VIGO, Enero 14. (AP.)—Mañana hará escala por vez primera en este puerto el trasatlántico "Marqués de Comillas" que inaugura una nueva línea entre Vigo y Nueva York.

EL TIEMPO

Nota del mediodía del Lunes.

Depresión sobre Colorado y alto barómetro en resto de los Estados Unidos extendido por el Golfo de México, Cuba y Atlántico.

Pronóstico: Para el Martes: Régimen de brisote del Este al Sudeste Subida de las temperaturas especialmente en mitad occidental. Cielos en parte nublados y algunos nublados y posibles lluvias diseminadas por la mitad oriental.

Observatorio Nacional.

SERVICIO AEREO INTERNACIONAL

El aeroplano N-C 9701, llegó al Campamento Columbia, procedente de Miami, a las 10 y 12 a. m., conduciendo 36 sacos de correspondencia, que tenían 1.111 libras de peso y un total de 42.820 artículos postales.

Pasajeros

Por la vía aérea llegaron ayer de Miami, William La Bine y señora, Benjamín G. Brinkman, Elme Davs,i Arthur Lawrence y familia, Ray P. Applegato y Bernice S. Bromley.

Embarcaron: Arturo Rose y señora.

"LOS PECES", OBRA DE LUIS LOZANO

"Refranero castellano", obra póstuma de Julio Cejador

NOVELA SOBRE TOLEDO

"Cancionero musical" es una selección de Martínez Torner

MADRID, Enero 14. (AP.)—Don Luis Lozano, catedrático de la Universidad Central de Madrid ha publicado una obra titulada "Los Peces" en la cual estudia todas las especies que existen en los mares y ríos españoles.

Ha aparecido en la semana una obra póstuma de D. Julio Cejador titulado "Refranero Castellano" que se espera pase a formar parte de las bibliotecas hispano-americanas.

Felix Urabayen, novelista vasco, acaba de publicar una novela sobre Toledo con el título de Serenata Lírica a la Vieja Ciudad dondé describe el alma encantada de Toledo así como los pueblos que lo rodean.

Martínez Torner ha dado a la estampa el "Cancionero Musical" selección armonizada de más de setenta canciones españolas, algunos del tas canciones españolas, algunos del sus tradiciones populares.

CAUSA PENA LA VENTA DEL APOLO

Sentimiento en los círculos artísticos y teatrales

GENERO CHICO Y SAINETE

El contratista del teatro no tiene derecho a indemnización

MADRID, enero 14. (AP) En todos los centros artísticos y teatrales, y en los periódicos, se ha acogido con sentimiento la noticia de la posible destrucción del Teatro de Apolo, que quedará convertido en el solar en que el Banco de Vizcaya levantará un nuevo edificio.

Apolo fué durante mucho tiempo el lugar donde se desarrollaba la vida teatral madrileña, siendo el coliseo en que el género chico y el sainete madrileño tuvieron sus mayores éxitos. Algunos artistas han tenido la idea de pedir al General Primo de Rivera que intervenga cerca del Banco de Vizcaya, comprador del teatro, para que evite que éste sea destruído, pero los arquitectos encargados de las nuevas obras han declarado ya que es imposible conservar el teatro dentro del Banco de Vizcaya, por no haber lugar suficiente dentro del nuevo edificio de éste, paar incluir la sala y el escenario, los cuales exigen mucho espacio por su propia naturaleza.

El empresario actual del Apolo se encontraba en Barcelona al efectuarse la negociación, y ha declarado a los periodistas que la primera noticia que tuvo de la operación fué por los periódicos, agregando que el contrato que tiene con el propietario del teatro, Marqués de Valverde de la Sierra, fija por una de sus cláusulas que en caso de venta del inmueble, aquel quedaría automáticamente rescindido, y la empresa sin derechos de indemnización.

LA AUTOPSIA A UN JAMAIQUINO

Un gran campo de aviación en la colonia "La Larga"

(Por Telégrafo)

FLORIDA, enero 14, DIARIO, Habana. — Por el médico municipal de ésta se practicó hoy la autopsia del cadáver de Ambrosio Alejandro, negro, de Jamaica, de 35 años de edad, quien anoche fué alcanzado en la calle de Presidente Gómez por una guagua conducida por el chauffeur Emilio Aday.

El infortunado Alejandro falleció momentos después de ser arrollado, a consecuencia de las graves lesiones sufridas.

Por las diligencias practicadas por este Juzgado, se estima el hecho casual.

INAUGURACION

Anoche quedó inaugurado el campo de aviación, sito en la colonia La Larga, propiedad de la compañía azucarera Vertientes, con el feliz aterrizaje de un moderno avión trimotor en que viajaban el coronel Davis, presidente de The General Sugar Co. y otras distinguidas personalidades. — Pérez, Corresponsal.

La Compañía Azucarera Española Ganó Más de 5 Millones de Pesetas

Así se desprende del informe presentado a la junta de accionistas, el que corresponde al ejercicio 1927-28

TRABAJARON CATORCE FABRICAS DE LA COMPAÑIA

Su producción, unida a las aportaciones de otras dan un total de 72,552 toneladas de azúcar. Las ventas realizadas

MADRID, enero 14. (Prensa Aliada.) Celebrada la junta anual de accionistas de la Sociedad General Azucarera de España, se acordó en ella dar a la publicidad todos los datos concernientes a la corporación durante el ejercicio 1927-28, en el cual está comprendido el año que acaba de terminar.

Las proposiciones del Consejo a la Junta General fueron éstas:

Aprobar la aplicación hecha de 2.702.158,66 pesetas al fondo de reserva para amortizaciones, y la Memoria, balance anual, cuentas, actos de administración y liquidación correspondientes al ejercicio 1927-28 con un beneficio de 5.284.477,85 pesetas repartir un dividendo de 6 por ciento a las acciones preferentes, y que el remanente de beneficio repartible se distribuya en la forma que determina el artículo 32 de los nuevos estatutos.

En la Memoria de ejercicio se informa de la resolución de no elevar los precios del azúcar de remolacha, para corresponder a trato recibido del Gobierno, y se da cuenta de la mejoría que en general ha experimentado la situación de la Empresa; de la reforma introducida en los estatutos para resolver el problema del reembolso de las acciones preferentes; de la disminución de los cultivos de remolacha para la Sociedad y de las condiciones normales en que se han desenvuelto la fabricación y la contratación para la campaña de 1928-29.

Trabajaron 14 fábricas, y su producción, unida a las aportaciones recibidas de otras, dan un total de 72.552 toneladas de azúcar, sin contar lo que se obtenga en la turbinación de bajos productos.

La pulpa desecada producida y aportada ha ascendido a 29.000 toneladas, y las melazas a 30.394.

Las ventas realizadas durante el ejercicio han ascendido a 84.737 toneladas de azúcar, cantidad casi igual a la del año anterior, y 24.438 toneladas de pulpa.

PREPARANDO EL SEGUNDO CONGRESO DEL COMERCIO ESPAÑOL DE ULTRAMAR

Será continuador del primero, que ha obtenido gran éxito y se efectuará en Sevilla en la primera quincena de junio

ESTATUTO POR QUE SE HA DE REGIR EL CONGRESO

Los gastos del Congreso serán satisfechos con las cuotas de los congresistas, más setenta mil pesetas de subvención

MADRID, enero 14. (Prensa Aliada.) Ha sido promulgado el Estatuto del Segundo Congreso de Comercio Español de Ultramar, continuador de las gestiones del primero, celebrado con muy buen éxito, y el que se efectuará en Sevilla en la primera quincena de junio del mes entrante.

El nuevo Congreso tendrá por objeto, en lo económico y financiero, el estudio analítico de los productos que son o pueden ser objeto de intercambio comercial entre España y cada uno de los países de Ultramar, según las peculiaridades de los mercados y su régimen mercantil, para reducir, en conclusión, las orientaciones de la política económica a seguir entre España y cada uno de aquellos países, determinando:

a) Normas privadas paar los productores, exportadores, importadores y agentes auxiliares que operen o puedan operar con el país respectivo.

b) Orientaciones públicas para Gobierno en su política económica interior; y

c- Orientaciones públicas para el Gobierno en su política económica exterior, puntualizando las posibilidades que cada país de Ultramar ofrezca para la negociación de acuerdos o Convenios de diversa naturaleza, finalidad y extensión.

El examen del desarrollo industral y crediticio en cada país y de los factores españoles que en él concurran, como antecedente de la política financiera aconsejable en cada caso al Gobierno o a la Banca de España.

En el aspecto emigratorio y social, el estudio de los medios para valorizar económicamente la emigración española a Ultramar, y el de las posibilidades de utilizarla mediante una acción financiera nacional de carácter industrial y colonizador, y la determinación de las normas para coordinar y estimular la actuación de las Sociedades españolas de carácter benéfico, mutualista y docente, dentro de cada país y en relación con España, como elementos coadyuvantes a la misión tutelar del Estado sobre la emigración.

En cuanto a la organización corporativa de los españoles de Ultramar, estudiar la organización colectiva de los españoles residentes en América y Filipinas en Asociaciones libres de diverso carácter, y los medios para establecer entre ellas la necesaria concordancia, a fin de estimular su espíritu cívico, vincularlas más eficazmente a la vida nacional española y utilizarlas como medio de relación entre España y los países de Ultramar.

El II Congreso Nacional del Comercio Español en Ultramar podrá además reiterar las conclusiones del primero que, conservando su virtualidad, no hayan sido puestas en práctica ni se hallen incluídas dentro de alguno de los temas que se han tratado.

Los gastos del Congreso serán satisfechos por las cuotas de los congresistas, y setenta mil pesetas de subvención que han sido incluídas en los presupuestos del nuevo Ministerio de Economía Nacional.

El Señor José María Coto ha Sido Reelecto Presidente de la Lonja

Dos importantes sesiones celebró ayer este organismo. Componentes de la candidatura electa por aclamación

NUEVOS MODELOS PARA LA COTIZACION OFICIAL

Dividendo del cinco por ciento a las acciones comunes. Los acuerdos que fueron tomados en la sesión ordinaria de ayer

Celebró sesión ordinaria en la mañana de ayer la Junta Directiva de la Lonja del Comercio de la Habana, bajo la presidencia del señor José María Coto y concurriendo los señores José Llamas, tesorero; Ramón Suárez, contador y los vocales José Balcells, Everardo Acevedo, Avelino Suárez, Marcelino García, Jesús Bascuas, José Antonio Palacio, Facundo Graells, Pedro Pablo González, José Ballesté y el secretario, doctor Antonio M. de Ayala.

Acta. — Fué leída y aprobada el acta de la sesión celebrada por la misma junta en 21 de diciembre próximo pasado.

Balance. — Fué examinado y aprobado el balance de las operaciones efectuadas por la corporación durante el mes de diciembre, tomándose nota de los estados comparativos de ingresos y gastos por todos conceptos del mes y del año con iguales períodos de 1928.

Dividendo. — En virtud del resultado del balance, se acordó repartir un dividendo del 5 por ciento a los señores tenedores de acciones comunes.

Memoria Anual. — La junta revisó la memoria anual preparada por el presidente y secretario que es la que se presentará a consideración de los señores accionistas en la junta general.

Socio Nuevo. — Previo informe del Comité de Admisiones, aprobó la junta como asociado al señor Antonio Agulló, almacén de víveres finos y fábrica de jabón situada en Municipio 89, Habana. Otras solicitudes quedaron pendientes del cumplimiento de preceptos reglamentarios.

La Cotización Oficial. — Se acordó la preparación de nuevos modelos para la cotización oficial conteniendo el mayor número de los artículos del suelo y de la industria del país y que la junta directiva cuide semanalmente de que á la cotización concurran las firmas interesadas en los principales productos de comercio.

Los Subpuertos. — Se trató de la necesidad de insistir cerca del Gobierno a fin de que los Subpuertos cumplan sólo el propósito que los creó de facilitar la exportación de azúcar y otros artículos nacionales; pero evitando las importaciones que dañan extraordinariamente a los comerciantes establecidos en el territorio de los puertos de la República por la competencia ilegítima que los establecen.

Comunicaciones. — Fueron conocidas muchas relacionadas con diversidad de asuntos a que la Lonja presta su debida atención y que no se expresan por la brevedad indispensable en estas notas.

A las tres de la tarde se ecelebró la junta general de accionistas de la Lonja bajo la presidencia del señor José María Coto, acompañado en la mesa por el señor Francisco Gutiérrez, segundo vice presidente; José Llamas, tesorero; Ramón Suárez, contador y el secretario doctor Antonio M. de Ayala. También concurrieron los directivos José Balcells, Everardo Acevedo, Avelino Suárez, Jesús Bascuas, José Antonio Palacio, Manuel Ortega, Facundo Graells, Pedro Pablo González y José Ballesté; y estuvieron representados además los accionistas Mestre, Machado y Cía.; Ramón Armada, Rafael Palacios, María Teresa Soule, Carlos Arnoldson, Carlos Arnoldson y Cía.; J. Calle y Cía.; José Calle, Manuel Cordón García, Otero y Cía., Gaspar Otero, Gabino Otero, Rafael Pérez, Suárez Tous y Cía., Juan Basterrechea, Acevedo y Zardón, H. Astorqui y Cía., María Josefa Fernández Lorite, Bienvenido Rogelio Fernández Lorite, Marcelino García y Cía., Germán López Ruiz, Cipriano Suárez Maceiras, Luis Serra Estrach, Ramón Torregrosa, Florentino Suárez, González y Suárez, Marcelino González, Isla, Gutiérrez y Cía., Francisco Isla, Segundo Isla, Manuel Fernández Bobia, Lavín y Gómez, Severino Gómez, Severino Lavín, Andrés Lamigueiro, J. Balcells y Cía., Dionisio López y Cía., Dionisio López, Luis Balcells, Mercedes Hernández, Vda. de López, N. Gelats y Cía., Gregorio Usátegui, Olegario Nalda, José Graells Regalado, Graells y Cía., M. Soto y Cía. y Abelardo Ruiz.

1.—Fué leída y aprobada el acta del 13 de febrero de 1928, celebrada por la misma Junta General de Accionistas.

2.—La Memoria de los trabajos de la Lonja fué leída, dándose por enterada la junta de los trabajos realizados durante el año.

3.—Para el examen de la contabilidad y administración de los asuntos sociales se designó una comisión de glosa, integrada por los señores José F. Barraqué y Ramón Armada.

4. — Elecciones. Por aclamación fué electa la siguiente candidatura:

Presidente: señor José María Coto; vice presidente segundo: señor Francisco Gutiérrez; contador: señor Ramón Suárez.

Vocales: señores Everardo Acevedo, Avelino Suárez, Honorato Martínez, Marcelino García, Jesús Bascuas e Ignacio López.

LOS LITERATOS Y VANGUARDISTAS

Gómez de la Serna, a favor y García Sanchiz, en contra

INUTIL Y ANTILITERARIA

Así califica García Sanchiz la obra de los vanguardistas

MADRID, Enero 14. (AP.)—La polémica entre vanguardistas literarios y periodistas y escritores, con motivo de haberse concedido el Premio Nacional de Literatura al periodista Montero Alonso, comenzó hoy con artículos enérgicos que publica el "Heraldo de Madrid", uno de Ramón Gómez de la Serna, defendiendo a los vanguardistas, y otro de García Sanchiz, en el cual dice que espera ser atacado en el próximo número de la "Gaceta Literaria" y agrega que la confabulación internacional de los vanguardistas tendrá siempre su más enérgica condenación por la labor inútil y antiliteraria que realizan.

MALTRATO DE OBRA

Lázara Esther Granados, de 18 años de edad y vecina de Ayesterán número 20, fué maltratada de obras sin motivo alguno por Eugenio Aparicio, al encontrarse ambos en la bodega que está situada en la esquina de Ayesterán y la Ermita de los Catalanes.

Los "Cantadores" del Premio Gordo

Diez mil pesetas les regaló el poseedor de ese billete

MADRID, Enero 14. (AP.)—El Marqués de San Miguel, afortunado poseedor del billete agraciado con el Premio Mayor de la Lotería de Navidad, ha ordenado que se entregue a los niños del Colegio de San Ildefonso que sacaron el premio, la suma de 10,000 pesetas. El Alcalde de Madrid recibió el donativo y lo repartirá entre los dos niños que cantaron el número premiado.

LO QUE CONTIENE DE INTERESANTE LA GACETA

Autorización para que las señoritas Estelita y María Luisa González y Blanca Violante González, puedan llamarse en lo sucesivo, Estilita, Luisa de los Angeles y Blanca Violante Pons y González.

—Salvando el error de haber consignado que las notarías de Jaruco y Aguacate son de igual categoría, cuando la de Jaruco es de Cabecera de Partido.

—Declarar perdido por renuncia, el derecho a la parte de pensión que disfrutaba la señorita Gertrudis Oliva de la Torre, viuda del capitán retirado del Ejército, José M. Noy y Gómez.

—Declarar extinguida, por haber contraído matrimonio, la parte de la pensión que disfrutaba la señorita María Antonia Isabel Esteva y Lora y que dicha parte acrezca la proporcional que disfrutaban sus hermanas Isabel, Miguel Angel, Agustina de la Fe Caridad, Ana Dolores y Rafael Enrique.

—La Sala de Gobierno de este Tribunal, en sesión del día de ayer, acordó que la Comisión de Jubilaciones y Pensiones Judiciales, quede constituída para el año 1929, en la siguiente forma:

Presidente: Francisco Llaca y Argudín, Presidente de Sala de la Audiencia de la Habana.—Suplente: Mario Montero Beldarrain, Presidente de Sala de la misma Audiencia.

Vocales: Wenceslao Gálvez Delmonte, Teniente Fiscal del Tribunal Supremo.—Suplente: Hilario González Ruiz, Teniente Fiscal de la Audiencia de la Habana. Arturo Hevia y Díaz, Magistrado jubilado del Tribunal Supremo. Suplente: Carlos Revilla y Ferrari, Presidente de Sala jubilado del Tribunal Supremo.

LA FALSIFICACION DE LOS BILLETES

Eran de a 25 pesetas, y 660 estaban muy bien falsificados

PREPARABAN DE 50 Y 100

El dueño de la casa y varios amigos han sido detenidos

BARCELONA, enero 14. (AP- Se ha dado una nota sobre la falsificación de billetes que ha sido descubierta, diciéndose que esta es de billetes de 25 pesetas, de la emisión de 15 de julio de 1907, y estando muy bien falsificados seiscientos sesenta de los hallados. Los billetes ya estaban concluídos y prestos a circular, para lo cual los falsificadores, según ha sabido la policía, los vendían a bajo precio.

Se encontraron también preparadas las planchas para la falsificación de billetes de 50 y 100 pesetas. Ha sido detenido el dueño de la casa en que se hizo el hallazgo, nombrado Pablo Palacios, y sus amigos complicados en el asunto, Rodolfo Batllori, José Costa Tur, Manuel Alvarez, Víctor Olivar, Augusto Dellal, Félix Pubil Joaquín Batllori y Teresa Martí Adell.

A varios de los detenidos se les han encontrado documentos comprometedores.

LOS ESTRENOS DE LA SEMANA

"Chiquilín", que es traducción, y la revista "Las Maravillosas"

MADRID, Enero 14. (AP.)—Los estrenos en la semana que acaba de pasar han sido pocos: "Chiquilín", traducción de una obra extranjera que provocó casi un motín en el teatro, tomando parte el público en la representación y la revista "Las Maravillosas", por la Compañía de Eulogio Velasco que según la crítica carece de mérito literario y musical.

La Catalina Barcena debutó con el éxito acostumbrado en el Teatro Eslava, donde anuncia varios estrenos para la temporada de tres meses y Ricardo Calvo continúa su campaña artística, habiendo estrenado una adaptación de la obra clásica "La Luna de la Sierra" hecha por Cristóbal de Castro que ha sido acogida con benevolencia por la crítica teniendo en cuenta la honradez del propósito.

SE LLEVO LOS ACUMULADORES

Denunció el señor Miguel Devant de Concha, 2, que José Prado le entregó dos acumuladores para que se los arreglara pidiéndole mientras tanto dos nuevos para poder trabajar. Pero hace ya tiempo que están arreglados los acumuladores y los dos nuevos no los devuelve.

ESTA REORGANIZADA LA DIRECCION DE MONTES, FORESTAL, CAZA Y PESCA

Se ha constituído igualmente, dependiendo también del Ministerio de Fomento, el montepío de empleados del puerto

MADRID, enero 14. (Prensa Aliada)— Ha quedado reorganizado completamente el Ministerio de Fomento, en lo que concierne a las secciones afectadas por la creación, en reciente Consejo de Ministros, de la Dirección General de Montes, Consejo Forestal y Consejo de Caza y Pesca.

La Dirección queda dividida en seis Negociados: tres de Montes y tres de Caza. Los primeros se denominarán de Producción y aprovechamiento, de Repoblación e hidrología forestal y de Propiedad forestal. Los de Pesca son: de aprovechamientos industriales y comerciales, de Legislación pesquera y preparación profesional y de Pesca fluvial y caza.

La reorganización del Consejo forestal se orienta en el sentido de darle una mayor eficiencia. Para ello se destinarán a dicho Consejo ingenieros jóvenes y se separarán las funciones consultivas de las inspectoras y de las de dirección y ejecución de los proyectos. El Consejo se estructura, pues, en forma análoga al de Obras públicas.

Por lo que hace al Consejo de Caza y Pesca, el proyecto ordena que se integre con los armadores de los buques pesqueros, Confederación de Pósitos marítimos e industria pesquera (conservera y bacaladera). Además, se incorporarán al Consejo un ingeniero especializado y, como nueva modalidad, cinco expertos de los pescadores del litoral—Norte, Levante y Sur— y pesca fluvial y caza, el jefe de Puertos, el de Navegación, el comisario regio del consorcio almadrabero, el jefe de la sección de Caza y Pesca y un representante del Consejo ferroviario para las cuestiones relacionadas con los transportes.

Se ha constituído igualmente, dependiendo del mismo Ministerio, el Montepío general de empleados de las Juntas de Obras de Puerto y se dicta el Reglamento para su funcionamiento.

Hasta ahora todos los funcionarios que figuran en las Juntas de Obras del Puerto tienen sus Montepíos particulares. El ministro ha entendido, atendiendo con ello muchas y documentadas solicitudes, que será más conveniente para los intereses de los empleados la creación de un Montepío central, que funcionará en Madrid y que servirá de conexión entre los Montepíos provinciales.

NO VENDEN UVAS DE CALIFORNIA

Los fruteros de Madrid las han anunciado en esa forma

MADRID, Enero 14. (AP.)—Una nota del ministro de la Economía Nacional niega oficialmente que en las fruterías de Madrid se venden uvas de California, diciendo que los vendedores las anunciaron como de tal procedencia con el fin de obtener mayor precio por su mercancía.

EL TIEMPO EN ESPAÑA

MADRID, enero 14. (AP.)—El día estuvo lluvioso en esta capital. Las temperaturas máxima y mínima en Madrid fueron 6 y 3 grados, respectivamente. La máxima en España fué de 17 grados en Murcia, y la mínima de 5 grados bajo cero en León.

MAQUINAS SUSTRAIDAS

El señor Antonio Mata gerente de Mata y Compañía acusó a Teodoro Lezcano de haberse apropiado de dos máquinas de escribir valuadas en 120 pesos.

NO LE PAGA

José Díaz Rodríguez dependiente de la bodega de Groso y Luis Estevez en Santos Suárez acusó al dueño Francisco García Fernández de negarse a abonarle los sueldos devengados desde 1927.

PREMIO NACIONAL DE LITERATURA

La adjudicación a Alonso Montero causa gran revuelo

ATAQUES VANGUARDISTAS

La mayoría de los periódicos está al lado del premiado

MADRID, Enero 14. (AP.)—Con motivo de la adjudicación del Premio Nacional de Literatura al joven periodista Alonso Montero se han alborotado no sólo cuantos siguen las tendencias modernas, sino también los eruditos y los que hacen trabajos de biblioteca.

Los primeros, en "La Gaceta Literaria" que es órgano de los vanguardistas, atacan al premiado y a los mantenedores y los segundos combaten la concesión del premio basándose en que se trata de un joven sin preparación universitaria y que hasta la fecha no ha escrito ninguna obra que lo hagan merecedor de tal distinción.

Por su parte la mayoría de los periódicos se han puesto al lado del joven Alonso Montero y arremeten con energía contra los jóvenes que se titulan a sí mismos "la espuma literaria" sin haber realizado hasta la fecha labor seria alguna, limitándose al ejercicio del bombo mútuo en los órganos de que disponen.

EL ASESINATO DE UN MEDICO

Dos criados lo asesinaron y robaron cuanto había en la casa

HA EMPEZADO LA VISTA

La víctima era don José González, médico de Casare

MALAGA, enero 14. (AP) Ha comenzado en la Audiencia Provincial la vista de la causa por asesinato del médico del pueblo de Casares, Don José González Segovia. El Fiscal pide penas de muerte para las sirvientas María Rueda Vargas y su amiga Francisca Jiménez Tocón, acusadas de tratar de envenenar a la víctima con hierbas, recurriendo entonces, en vista de la ineficacia del veneno que administraron al infeliz médico, a darle un fuerte mazazo en la cabeza, con una pesada mano de almirez, mientras dormía González Segovia murió a consecuencia del terrible golpe.

Las dos criadas robaron después la casa, llevándose cuantas ropas había en ella.

ARENA DE CUBA PARA SEVILLA

Manifiesto publicado por el cónsul de Cuba en esa ciudad

SEVILLA, Enero 14. (AP.)—El Cónsul de Cuba ha publicado un manifiesto, que se ha recibido con gran interés, anunciando que desde la playa de Porto Santo, Cuba, donde se dice que desembarcó Cristóbal Colón, se enviará con destino a la Exposición Ibero-Americana una cantidad de arena, acompañada de un acta notarial, con destino al Pabellón de Cuba.

La Asamblea de los Tabacaleras

La detención de 8,000 fardos en la estación sevillana

GRANADA, Enero 14. (AP).— Se ha reunido en esta ciudad una asamblea de los labradores que se dedican al cultivo del tabaco, con el fin de tratar acerca de la situación que les crea la detención de ocho mil fardos en la estación ferroviaria de Sevilla, que se enviaron desde esta provincia. El Centro de Permutación de Tabaco ha decidido evitar que se repita lo ocurrido últimamente con dicho envío. Granada produce anualmente unos quince millones de plantas.

M.E.C.D. 2016

M.E.C.D. 2016