SECCION 1ª

Para dictar sus anuncios clasificados A-3333 A-1014

DIARIO DE LA MARINA

Para quejarse si no tiene buen servicio M-8404 M-8404

SECCION 1ª

AÑO XCVI.—NUM. 338. Acogido a la Franquicia Postal LA HABANA, MARTES 4 DE DICIEMBRE DE 1928.—SANTOS BARBARA Y OSMUNDO El periódico más antiguo de Cuba EJEMPLAR.—5 CENTAVOS

UN ERROR DE TACTICA COMETIDO POR EL GABINETE DE LA GRAN BRETAÑA Y NO POR LA NACION INGLESA

Los que opinan que la buena inteligencia Anglo-Americana es la mejor garantía de Paz, ven algo inquietante en el discurso de Coolidge

EL DISCURSO PRONUNCIADO POR COOLIDGE FUE UNA TREMENDA Y ACRE CATILINARIA

La queja del Presidente de los Estados Unidos parece bien fundada, siendo el único error no distinguir entre el pueblo inglés y su gobierno

Por DAVID LLOYD GEORGE
Versión al castellano de J. J. Veiga

LONDRES, dic. 3 (Copyright by Pallas Feature Syndicate).

EL presidente Coolidge ha mostrado a Europa su franca desaprobación y como consecuencia de su violento desate de oratoria Europa, a su vez, desaprueba cordialmente a Mr. Coolidge. Cabe recordar a este respecto que Woodrow Wilson fué objeto de acalorados debates tanto de este lado del Atlántico como del otro.

Por el momento, no puede negarse que se comienza a acordar beligerancia al presidente Coolidge. Las naciones europeas han sido el blanco de explícitas amenazas en su cruda diatriba de reprimenda; ese discurso fué algo más que una catilinaria; fué un gesto de intimidación.

Este concepto puede ser más o menos injusto. Para los que creen que la buena inteligencia entre el Imperio británico y los Estados Unidos constituye la garantía más segura para la paz mundial, ven en la esencia del discurso algo harto inquietante, un elemento que corroe a manera de un ácido la mentalidad de los norteamericanos con respecto a los propósitos que abrigan los Gobiernos de Inglaterra y de Francia en lo tocante al desarme y al aumento de sus respectivas flotas.

Sin pararse a hacer distinciones entre las dos potencias, Mr. Coolidge nos acusa de haber rehusado su proposición en la que hacía una tentativa para obtener la limitación de cruceros y submarinos adaptados al uso de los Estados Unidos, pero sin especificar las clases de los que ellos usan.

Agrega que su Gobierno no se ha negado a aceptar la oferta proponiendo que el ejército francés y la marina de guerra inglesa sean de tal modo ilimitados que el principio de limitación pueda considerarse como no existente en la práctica por lo que a ambos atañe.

Este es un cargo grave. Confieso que está justificado en mucho de lo que dice refiriéndose al convenio anglo-francés aboliendo toda limitación en el número de cruceros y de submarinos. Mas hay algo más increíble aún: concesión a la pretensión francesa en lo que se relaciona con las reservas militares.

La queja del Presidente de los Estados Unidos parece bien fundada. El único error que ha cometido fué el de no distinguir entre el pueblo inglés y el gabinete de Mr. Stanley Baldwin. Este y los colegas que lo impulsaron a seguir esa línea de conducta abandonaron con repugnancia pero bastante ingeniosamente, sus tentativas para llegar a un acuerdo con el Gobierno francés. La prensa norteamericana lo critica duramente y se le muestra tan adversa acaso debido a la oleada de protestas que se ha levantado en Inglaterra aun dentro de los mismos círculos conservadores.

Ni el Presidente Coolidge ni acaso otros estadistas norteamericanos han sabido apreciar este hecho importante: el pueblo inglés condena unánimemente a su Gobierno, por la política que pone en peligro la armonía y las buenas relaciones entre Inglaterra y los Estados Unidos.

Ni el partido liberal ni el laborista creen posible una guerra entre los norteamericanos y nosotros. Ninguno de los dos países necesita poner en construcción un programa naval que constituya una amenaza para el otro.

Al tomar en consideración el presidente las fuerzas navales de ambas potencias sólo por el número de cruceros que cada cual construye, se olvida o trata de no recordar la disparidad que existe entre los cañones de ocho pulgadas de los Estados Unidos y los de apenas seis que arman la mayor parte de los cruceros ingleses.

Mientras la desconfianza experimentada por la Gran Bretaña atormenta a Mr. Coolidge, el pueblo inglés a su vez deplora que se haya suscitado esta atmósfera tenebrosa dentro de la cual se entibian forzosamente las cordiales relaciones internacionales. Dudo mucho de que la filípica de la Casa Blanca de resultados beneficos para los pueblos europeos.

Lo que más ha de afectarles es la frase en que se anuncia que "los Estados Unidos no financiarán los preparativos de una futura guerra y que nada tienen los pueblos de Europa que esperar de los Estados Unidos.

Este lenguaje ya ha sido escuchado antes por secretarios de Estados británicos y por nuestros deudores entre las potencias aliadas que no consienten en disminuir el número de sus submarinos.

Sobre este particular Mr. Coolidge se ha expresado en tono moderado y ha dicho lo que era preciso en representación de la justicia internacional y de los intereses de la paz. La primera reacción provocada por su discurso fué el exasperado resentimiento demostrado por la Europa militarista, que por cierto no corre parejas con la suprema indiferencia que intenta aprentar ante todo lo que los Estados Unidos piensen o digan. Detrás de esa reacción que no ha podido ocultar se esconde el vivo rencor que abrigan en su pecho los que cifraban esperanzas en que los Estados Unidos anulasen o rebajasen las deudas de guerra.

Mr. Coolidge se ha permitido expresar candidamente su desconfianza sobre las intenciones europeas, que, a su juicio aparecen francamente contrarias en todo lo relacionado con el desarme. En ciertas partes de su discurso las necesidades que entraña una adecuada defensa obligan al gobierno norteamericano a refugiarse en el antiguo adagio del poeta latino: "Si vis pacem para bellum". Si quieres la paz prepárate para la guerra. "Por ejemplo, aludiendo al cataclismo de 1914 dice: "Si los países europeos su hubieran descuidado en sus preparaciones de defensa la guerra hubiera estallado antes".

El estar pronto para defenderse no implica intentos de agresión.

Así usa el lenguaje antiguo y desacreditado del Viejo Mundo. Tiene acento europeo y no norteamericano.

NO parece haber asimilado la lección de la historia enseñándonos que la preparación militar nunca fué suficiente y que existe una distancia inmensa entre un mundo atraído por la fuerza y otro, que experimenta la atracción de la fe.

Desgraciadamente es verdad que hace falta una buena inteligencia entre Europa y los Estados Unidos. Pero esta carencia de mutua y recíproca comprensión podría reducirse a un mínimo despreciable entre las dos grandes naciones de habla inglesa. En la conferencia de Washington la conferencia de desarme más importante y trascendental que jamás se ha celebrado, hubo entre ambas mutua confianza y reinó admirable cordialidad. Tanto una como otra abrigaron las esperanzas más risueñas sobre la cooperación futura en pro de la causa de la paz, y de la prosperidad del mundo. Hoy el presidente norteamericano habla como si las relaciones entre la Gran Bretaña y los Estados Unidos sufrieran detrimento a causa de las que existen entre aquella y la República francesa.

Es en verdad lamentable el cambio que se ha operado; pero el error de táctica lo ha cometido el gabinete británico y no la nación inglesa.

Hay Pesimismo Sobre Jorge V

Los informes médicos no han servido para alentar a nadie

Una Ligera Mejoría

El estado del corazón del enfermo es muy alarmante

LONDRES, Dic. 4 (Martes) (UP).— A las tres y veinte de la madrugada de hoy el corresponsal fué informado en el Palacio de Bunckingham que no había habido cambio en la condición del Rey Jorge

LONDRES, dic. 3 (U. P.)—Los médicos que asisten al rey Jorge anunciaron esta noche que continuaba la "ligera mejoría" en el estado del soberano, sin ocultar que persiste todavía bastante inquietud sobre el funcionamiento de su corazón.

Dos de los cuatro médicos de cámara, permanecieron casi toda la tarde en la cámara regia.

El boletín publicado esta noche por los médicos, decía:

"La ligera mejoría en el estado del Rey, que se advirtió esta mañana, se mantiene. Su temperatura se acerca a la normal, pero es necesario insistir en que persiste la ansiedad por lo que a su corazón concierne.—Stanley Hewett. E. Farquhar Buzzard. Sir Humphrey Rolleston. Dawson of Penn".

Entre los grupos que se formaron esta mañana frente al edificio del palacio, que en cierto momento contenían a más de seis mil personas, el tema de todas las conversaciones era la medida adoptada por los médicos de administrar oxígeno al paciente.

Por otra parte, las noticias que han llegado a esta capital, dan cuenta de que el príncipe de Gales se encuentra a bordo del crucero rápido "Enterprise" en viaje al Canal de Suez y que se espera al duque de Gloucester en las cataratas de Victoria, Rodesia, creyéndose que ha emprendido ya viaje hacia la costa.

El duque de York llegó a Palacio esta mañana después de haber estado toda la noche en comunicación constante con los médicos. Dos horas permaneció el Duque en la cámara regia.

Las operaciones de la Bolsa reflejaron hoy la ansiedad que reina en toda la nación.

Primer Mercado Libre, el Dia 10

Comenzará a funcionar en Carlos III y Belascoain

Así Fué Acordado Ayer

La Comisión de los Mercados Libres, en importante sesión

Ayer tarde, bajo la presidencia del doctor Eugenio Molinet y con la asistencia de los señores Rafael Sánchez Aballí, Oscar Soto y Jorge Navarro, celebró su anunciada sesión la Comisión de los Mercados Libres, nombrada recientemente por Decreto Presidencial.

Después de una breve deliberación se acordó que la ponencia que se refiere a las relaciones de la Comisión, con el Mercado Unico, quedara sobre la mesa.

La otra ponencia que se discutía y que se refiere a la organización de los trabajos de la Comisión en relación con el funcionamiento de los Mercados fué aprobada en cuanto se refiere al establecimiento inmediato de los Mercados Libres, dejando el resto de la misma para resolverlo en la próxima reunión que se efectuará mañana miércoles a las tres de la tarde.

Se acordó establecer los mercados inmediatamente, debiendo comenzar a funcionar el primer próximo lunes, día diez del actual, en Carlos II esquina a Belascoaín, a cuya inauguración concurrirá el General Gerardo Machado, Presidente de la República y los miembros de la Comisión Reguladora de Abastos. Se hará, con ees motivo una amplia publicación para conocimiento de los consumidores y productores a quienes interese a fin de que se vea el comienzo de la obra que se realiza por el actual gobierno para obtener el abaratamiento de la vida y en beneficio de los agricultores.

Referente a los detalles de la administración y gobierno de los Mercados se acordó darles facultades al Secretario de la Comisión Reguladora, para que solicite el auxilio que crea necesario de las autoridades correspondientes, conforme a lo dispuesto en el Decreto 1934 de 21 de noviembre último.

Finalmente se acordó celebrar sesiones los lunes y miércoles de cada semana.

La mencionada reunión terminó a las siete y quince minutos de la noche.

ENTRE WASHINGTON Y LA GRAN BRETAÑA

CONTRADICCIONES POLITICO-ECONOMICAS

El cariz que ha tomado en los últimos tiempos la Doctrina de Monroe no es la única causa de prevención y alejamiento que existe en la actualidad entre los Estados Unidos y las restantes repúblicas de América. En nuestro último artículo hemos mencionado otras dos: la política arancelaria ultra proteccionista y la forma en que desarrollan sus actividades en varias de nuestras repúblicas ciertas compañías norteamericanas de explotación económica.

La política ultraproteccionista se halla en contradicción manifiesta con el panamericanismo, en términos generales, y mucho más aun con el monroísmo. No es posible mantener de buena fe la tesis de que las repúblicas de América deben sostener entre sí estrechas relaciones de confraternidad política, ayudándose y sirviéndose mutuamente, y al mismo tiempo levantar barreras arancelarias de tal naturaleza entre unas y otras, que el intercambio comercial resulte prácticamente imposible.

Si por ésta o aquella causa, el proteccionismo aisla mercantilmente a nuestras repúblicas unas de otras más de lo que lo están con las naciones europeas y asiáticas, el panamericanismo quedará condenado a ser siempre una simulación de amistad, reducida a servir de pretexto para costosas asambleas, en las cuales se pronuncien corteses discursos insinceros, en cuya virtualidad nadie habrá de creer. Esta falsa situación se hace más clara y evidente tratándose de nuestras relaciones con los Estados Unidos, porque como estos constituyen un mercado enorme, las dificultades y los motivos de disgusto que el proteccionismo crea, son infinitamente mayores. Nótese bien que no censuramos ni aplaudimos las tendencias proteccionistas, ni entre nuestros poderosos vecinos norteamericanos ni en el resto del Continente. Solo nos limitamos a señalar el hecho de que no hay manera de mantener una cordial compenetración de miras políticas, en los mismos momentos en que vivimos en pie de guerra económica.

Con el "monroísmo", se produce el mismo fenómeno, más acentuado todavía. Los Estados Unidos, procurando disimular todo lo posible, aspiran a ejercer una influencia preponderante en el mundo político americano, pero, al propio tiempo, dirigen todos sus esfuerzos a colocarse en condiciones de producir cuanto necesitan, poniéndose en vías de poder prescindir de sus amigos y vecinos del Continente. En este extremo, tampoco formulamos una censura sino que señalamos otra vez una contradicción entre las aspiraciones políticas y las económicas de la Gran República.

La política norteamericana está tropezando de pocos años a esta parte con este escollo, advirtiéndose tendencias a agravarse el problema, si las restricciones inmigratorias y el principio de la cuota reducida de inmigrantes, se aplica a México y a todos o a la mayor parte de nuestros países. Y que a eso se llegará en breve si nuestros vecinos no cambian de sistema, nos parece evidente. Véanse las razones en que nos fundamos para lanzar esta semiprofecía: el arancel proteccionista obliga sin cesar a nuestros países a tratar de reducir el costo de producción de todos aquellos frutos que exportamos a Norteamérica. Esa reducción se busca por dos caminos principalmente. Unas veces, importando jornaleros que trabajen a bajo precio, como hacen nuestros azucareros; otras manteniendo un bajo nivel de salarios, como se hace con el peonaje nativo en México, la América Central y otras repúblicas del Continente. Dadas estas condiciones, es inevitable que se produzca una corriente inmigratoria de todas nuestras tierras a los Estados Unidos. En realidad, ya existe. En México, país colindante, la corriente es de braceros, cada día in crescendo. En Puerto Rico, aunque el transporte es más difícil, también se advierte un flujo de inmigrantes jornaleros. En las demás repúblicas, Cuba entre ellas, la emigración existe bastante considerable aunque limitada, hasta el presente, a ciertos elementos de población que buscan trabajo en oficinas, oficios diversos, casas de comercio, etc. Todos los indicios son de que a medida que las condiciones económicas de nuestras repúblicas, las que están más próximas al Sur de Panamá hasta México inclusive, empeoren, y por ese camino las empuja el proteccionismo norteamericano y la explotación a que los tienen sometidos ciertas grandes empresas yanquis, la gente necesitada de trabajo tenderá cada día con mayor fuerza a trasladarse, siempre que pueda, a los Estados Unidos para buscarlo allí a pesar de los rigores del clima. Por decenas de miles se cuentan ya, según datos muy recientes, los jornaleros de México que trabajan en Texas, Nuevo México, y los Estados norteamericanos.

Una nueva contradicción entre la economía y la política se les prepara a nuestros vecinos en este campo. ¿No contienen las corrientes inmigratorias de México y del resto de Hispano América? Pues van a tener una infiltración constante de elementos nuestros, creada por la política proteccionista y por el sistema de explotación agrícola de las compañías azucareras, bananeras, cafetaleras, etc., en nuestras tierras. ¿Restringen la inmigración y someten al sistema de cuota a los países hispano-americanos? Bien, pero entonces, ¿cómo van a poder contar con la amistad y la adhesión de los mismos, en los grandes problemas internacionales que se le presenten al Gobierno de Washington?

Nuestros vecinos han pretendido, desde la época de Washington, aislarse políticamente de Europa y estrechar sus relaciones con América, en lo cual no había incompatibilidad. En estos últimos tiempos tienden a aislarse, cada vez en mayor grado, económicamente también, de Europa y del resto de América. La política panamericana—marca Estados Unidos— se quebranta en consecuencia, porque Europa y la América no norteamericana, manifestarán mayor propensión a acercarse, ya que tienen, por primera vez, motivos comunes de disgusto contra el coloso del Norte.

Impresiones

LA Verbena que próximamente se celebrará a beneficio del sanatorio para tuberculosos en Santa María de Naranco, será una de las fiestas más esplendorosas que jamás se hayan celebrado en esta ciudad munificente.

Santa María de Naranco se denomina una de las alturas aledañas a Oviedo, algo así como las lomas del Mazo y del Timón respecto a la Habana, aunque de mayor altura. Toma su nombre de una antiquísima iglesia, cuya fabricación data del siglo diez o del nueve, y que se conserva en perfecto estado.

Templo pequeño, pero interesantísimo por la pureza de su estilo y por los nueve siglos que lo prestigian, al pie de sus muros románticos pasearán su nostalgia de América los pobres indianos tuberculosos, que llegarán al asilo cobijador como restos de un naufragio devueltos por el mar.

Al buen éxito de esta fiesta debemos contribuir todos, cubanos y españoles, pues no se trata de una fundación regional española, sino de algo que interesa por igual a cuantos aquí convivimos.

Dejando a un lado lo de que el hacer bien excusa el mirar a quién, es Cuba la que se beneficia con el hospital de Santa María de Naranco, pues la repatriación de enfermos incurables, y víctimas de un mal contagioso, favorece a nuestra tierra sin que Asturias gane nada en ello.

Aquí de la célebre pregunta que se hizo una vez a Alfredo Fernández: ¿Cuánto cuesta un entierro de tercera, poniendo uno el muerto?

En este caso, es Cuba la que va a pagar parte del entierro. Pero los muertos serán suyos, aunque sean asturianos.

Por eso, y porque de cuantas virtudes adornan al criollo es la caridad la que más resplandece, la verbena del día 15 hará anales en los fastos de esta clase de acontecimientos.

Son todos a reconocerlo, como diría el renovado maestro de la crónica social.

La inauguración del Auditorium, magnífico palacio para la música de la Sociedad Pro-Arte, es una prueba magnífica de lo que podemos hacer colectivamente los cubanos cuando estamos bien dirigidos.

En esta sociedad cultural se ha dado el caso, quizás por primera vez en la historia de Cuba, de que sus miembros hayan respetado plenamente la autoridad del que manda, sin que el individualismo rebelde de los socios, tan propio de la raza, intentase sobreponerse al principio de obediencia, mermado el cual no hay organización que no venga al suelo, más tarde o más temprano.

Ese afán de hacer prevalecer en el seno de las colectividades nuestras concepciones, ideas y hasta caprichos, saltando por encima de lo que disponen los que llevan el peso de las responsabilidades, nos incapacita para llevar a feliz término cualquier empresa colectiva, pues es preferible caer juntos en el error, y juntos rectificar, que las continuas y funestas desbandadas a que estamos ya tan hechos.

Esta dama—nos decía el Presidente de la República, refiriéndose a María Teresa García Montes de Giberga—esta dama es una precursora, una **pionera** en esto de gobernar **suaviter in modo, fortiter in re,** e hizo un cálido elogio del feminismo, en lo que tiene de laudable, que es en aprovechar la capacidad de las mujeres, en bien de la Patria, como se mueve una turbina con esos chorros caudalosos de agua cuya fuerza, de otro modo, se perdería tristemente.

La Habana está sufriendo una importantísima transformación. Una transformación verdaderamente notable, a pesar de que se trata de algo muy sencillo.

La Habana, ciudad hasta hace poco bastante obscura, se está convirtiendo en una ciudad luminosa.

Los viejos mecheros de gas, que daban menos luz que algunos prohombres, son sustituídos por potentes bombillas eléctricas.

Repare el transeúnte en las calles comprendidas de Neptuno al mar, y desde Belascoaín hasta el Paseo de Martí, que es la primera zona que ha salido de las tinieblas, y díganos cómo se las van a arreglar ahora los novios de ventana.

Decimos que es de transcendental importancia esta innovación, porque sabido es que la tiene y mucha, el que una ciudad esté bien o mal alumbrada.

Y la Habana podrá decir, en breve, que se ha convertido en la capital mejor alumbrada del mundo, transformación que se habrá verificado siendo Presidente de la República el General Gerardo Machado, y Alcalde de la Habana, Miguel Mariano Gómez.

Como diría también el gran Fontanills: justo es reconocerlo.

UNA ASAMBLEA DE CONSERVADORES

El senador Vera Verdura fué electo presidente en Matanzas

(Por telégrafo)

MATANZAS, Dic. 3. DIARIO.—Habana. Reunida esta noche, en los salones del Consejo Provincial, la Asamblea Municipal del Partido Conservador, para designar el Presidente de dicho Organismo en sustitución del inolvidable Coronel Domingo Lecuona, fué elegido, por unanimidad de votos, el Senador Matancero doctor Manuel de Vera Verdura, quien fué ovacionado por la concurrencia.

El Dr. Vera Verdura expresó su agradecimiento en elocuente discurso, dedicando hermosas frases a la memoria del valeroso soldado de la Independencia e inolvidable político fallecido, a quien sustituye, declarando que dentro de muy breves días el Partido Conservador contará en esta Ciudad con un gran círculo político que llevará el nombre del Dr. Lecuona. Aseguró que la política conservadora tomaría un nuevo aspecto en esta municipalidad, donde comenzará a laborarse con tesonero empeño en defensa de los intereses de la colectividad. El Dr. Vera Verdura fué muy felicitado.

LOVIO, Corresponsal.

MENDEZ NO PUEDE IR PARA BOGOTA

Dice que será impracticable en la estación de las lluvias

BALBOA, Panamá, Dic. 3. (UP). El aviador colombiano Teniente Méndez, declaró hoy aquí que será impracticable reanudar su vuelo a Bogotá, interrumpido aquí por un amarizaje muy violento de su hidroplano, el Ricaurte, durante la estación de las lluvias.

EL IMPUESTO A LOS VIAJANTES

Créese que el acuerdo será vetado por el Jefe del Estado

(Por telégrafo)

FLORIDA, Dic. 3. DIARIO, Habana.— El acuerdo del Ayuntamiento de Matanzas, imponiéndole impuesto a los viajantes de comercio, será, según nuestro criterio, suspendido por el Honorable Sr. Presidente de la República, por tener ya sentado precedente la Secretaría de Gobernación en ese sentido, en distintas consultas evacuadas a los Municipios, cuyas aclaraciones e interpretaciones que le da éste Centro a las dudas que a diario se presestan en la interpretación de la Ley de Impuestos Municipales, tienen fuerza ejecutiva, basada en la Orden Militar de primero de Octubre de 1908, dictada por el Gobernador Provisional de Cuba, para que esta Secretaría resolviera todas las dudas que se presentaren, con motivo de la aplicación de las nuevas leyes de gobierno local.

Julio ALVAREZ, Corresponsal.

TIEMPO PARA HOY:
Bueno, con ligero descenso en la temperatura.

SE DESTROZO UN AVION SECRETO

El nuevo modelo cayó a tierra pudiendo salvarse el piloto

WASHINGTON, Dic. 3. (UP).— El nuevo aeroplano secreto de la Armada, un Curtis de dos asientos, quedó destrozado hoy al descender violentamente desde tres mil pies de altura.

El piloto pudo escapar saltando en paracaídas.

URGENTE NECESIDAD DE ADOPTAR UN NUEVO CODIGO PENAL EN CUBA

No prosperó ayer la moción disponiendo que la primera sesión en el Capitolio se dedique al debate sobre el Código penal

EL HOMENAJE A LOS REPRESENTANTES FALLECIDOS

La Alianza Nacional feminista dirigió un escrito a la Cámara renunciando a las concesiones parciales ofrecidas

Las dos horas que emplearon ayer tarde los representantes en su reunión ordinaria, no bastaron para ponerse de acuerdo en un punto tan interesante como es el de ofrecer la primera sesión que se verifique en el nuevo dificio del Capitolio, al debate y aprobación del Código Penal cubano.

Las tribunas estaban llenas materialmente de mujeres, damas bellas y distinguidas que acudieron allí con la esperanza de escuchar el inicio de la discusión sobre el voto femenino; y también hacer entrega de un escrito muy importante firmado por la señorita Ofelia Domínguez.

Al comenzar la sesión el Dr. Rodríguez Ramírez solicitó que fuese discutida la moción redactada por el doctor Zaydín, en la que se pide que la primera asamblea que se lleve a efecto en el Capitolio comiencen los debates sobre el nuevo Código Penal, de redacción e ideología cubanas.

Se opuso a ello el doctor Castellanos y manifestó que de aprobarse la moción Zaydín fuese con una enmienda suya en el sentido de que esa primera sesión de que se habla se dedique a honrar la memoria de los representantes muertos.

El doctor Zaydín aceptó los buenos oficios del señor Castellanos, pero mantuvo su moción manifestando que nada más digno del Congreso que aprovechar la inauguración de su nueva casa para emprender una obra urgente y de trascendental importancia.

Agregó que en Cuba rige el Código Penal Español desde 1870, el cual ha sido derogado ya en España, por lo que se hace necesario que se proceda sin pérdida de tiempo a modificarlo teniendo a la vista, la Comisión de Justicia de la Cámara, los ya presentados por los señores González Lanuza, Vieites y Ortiz.

Añadió que en verdad la obra de los revolucionarios cubanos no habrá terminado hasta que la nación no tenga sus Códigos propios, ya que el cambio de régimen político, las nuevas instituciones, el progreso económico y social del país las peculiaridades del medio y la influencia científica aconsejados por la experta mano de la realidad, recomiendan este cambio del régimen jurídico. Los códigos vigentes en Cuba no responden a la necesidad ni a la cultura de la época, si se estudia no solo en América, sino también en Europa se observa que el movimiento codificador requiere tiempo para perfilar con "sereno espíritu y rectitud en el pensar", la obra que sea fiel expresión de la calidad intelectual de los jurisconsultos cubanos, de la experiencia y enseñanza de los intérpretes del Derecho, de la orientación del pensamiento científico, de la estructura técnica de organización, del espíritu patriótico y de la capacidad de nuestra sociedad, coordinado todo esto, en fórmula de preciosa y justa armonía con la característica de nuestro país, de nuestras instituciones y la realidad que impone la vida de relación.

Finalmente dijo el doctor Zaydín que ya era hora de hacer un Código Científico a la manera que lo han hecho las naciones más civilizadas del orbe.

Después habló el doctor Cruells y dijo, refiriéndose a la reforma necesaria de nuestros Códices y al deber en que está el Congreso de discutirla en seguida que los Códigos modernos no solo miran a la defensa social, sino también a la peligrosidad del delincuente.

El Código Penal actual que es el español de 1870, casi mira nada más que al delito, no al delincuente. El propio Código español moderno que va a regir el primero de enero ya aborda ese estado de peligrosidad comprendiendo en él al múltiple reincidente. Además aborda problemas tan trascendentales como el perdón condicional, la condena condicional; distingue entre penas y medidas de seguridad, tal como se orienta la ciencia penal hoy día, mandando a la escuela positiva, los modernos Códigos Penales tienen muy poca diferencia. Todos los pueblos modernos han abordado el problema de su legislación penal.

Se puso después a discusión la enmienda del Dr. Castellanos y mientras se votaba pidió la comprobación del quorum. Se pasó lista y cayó la sesión.

Al concluir la sesión el Presidente de la Cámara Dr. Guas Inclán recibió a una comisión de la misma, que le hizo entrega de la siguiente moción:

"Enterada la Alianza Nacional Feminista, de que al tratarse próximamente en el Congreso de la República el reconocimiento de los derechos electorales de la mujer cubana, se pretende desvirtuar el sentido justo de la medida al establecer el irritante gradación para obtenerlos, empezando por el solo derecho de ser electores y elegibles para miembro de la Junta de Educación, considera esta Alianza que es necesario declarar al pueblo y a lo spoderes constituídos al pueblo y a los poderes conscientes de sus responsabilidades, prefiere permanecer sin ninguna facultad ciudadana antes que verse mediatizada por una subalterna condicionalidad de sexo.

La Alianza Nacional Feminista reitera sus aspiraciones de conquistar por motivos de ética funcional y democrática, el voto para la mujer con absoluta plenitud, equiparada al hombre en sus prerrogativas inmanentes y libres, y protesta de todo intento que defraude esta patriótica y legítima finalidad".

El Dr. Guas Inclán prometió a las comisionadas ocuparse del asunto.

ENMIENDA DE HELIODORO GIL

El Dr. Heliodoro Gil ha presentado la siguiente moción adicional a la proposición de ley autorizando al Ejecutivo a modificar los actuales presupuestos.

ENMIENDA ADICIONAL a la Proposición de Ley autorizando al Ejecutivo para reducir los Presupuestos.

"No podrán suprimirse plazas ni reducir haberes en el personal de las distintas Secretarías, si dichas supresiones y reducciones no se disponen conjuntamente y precisamente en la misma proporción en la Secretaría de Guerra y Marina.

Incurrirá en el delito de prevaricación el Secretario que de cualquier forma infringiese este precepto".

14 PASAJEROS DE UN AVION MUEREN

El gigantesco aparato cayó al mar y se fué al fondo

RIO JANEIRO, Dic. 2. (U. P.)—Catorce pasajeros que viajaban a bordo de un aeroplano del Condor Sydicate resultaron muertos en el día de hoy, cuando el aparato se sumergió en la bahía de Guanabarra, cerca de la isla de Cobras, hundiéndose.

Otra muerte resultó de este accidente. Un buzo que descendió hasta el fondo, donde reposaba el aeroplano, a fin de extraer los cadáveres, perdió la vida al romperse el tubo por el cual se le facilitaba aire desde la superficie.

El aeroplano gigantesco había salido con el objeto de participar en el recibimiento oficial al famoso aviador brasileño Alberto Santos Dumont, que llegaba a su patria procedente del Brasil.

La lista de los muertos, según el Condor Syndicate, es como sigue:

Comandante Eduardo Vallo, Federico Oliveira Coutinho, ingeniero; Paulo de Castro Maya, abogado e ingeniero; Fernando Labouriau Filho, miembro del Consejo Municipal; profesor Tobias Mascozo, famoso ingeniero y delegado a la última Conferencia Panamericana de Caminos celebrada en los Estados Unidos; el deputado Amaury de Madeiros; Abel diputado Amaury de Madeiros; Abel Brasil", y su esposa, y el Dr. Antonio Ambrosa Costa. Además de estos que iban como pasajeros murieron el piloto A. W. Paschen, el segundo piloto Renet, el mecánico Butze y el mecánico Hazeloff y el despachador de aeroplanos W. Auth.

El primer cadáver que se extrajo del aeroplano, después de hundido fué el de la señora Araujo y presentaba magullamientos importantes en todo el cuerpo. Más tarde se encontró el del esposo. El mecánico Butzke fué el único ocupante del aparato que salió con vida, pero falleció más tarde antes de llegar a tierra.

La compañía dice que el desastre se debió a que el aeroplano trató de elevarse rápidamente en una curva y perdió su equilibrio.

LOS AZUCAREROS Y LA POST GUERRA

La industria sigue afectada por los esfuerzos que hizo

NUEVA YORK, Diciembre 3. — (UP) — Earl D. Babst, presidente de la American Cuban Refinery Company, dice que la industria del azúcar continúa haciendo frente todavía a condiciones inciertas.

Asegura Babst que la industria resulta todavía afectada por los esfuerzos que hizo durante la guerra. La demanda de los aliados y el control que sobre ella ejerció el gobierno de los Estados Unidos, tuvo como resultado un aumento de la producción del azúcar cubano y de la capacidad refinadora de este país, sin la correspondiente salvaguardia de nuevos mercados para después de la guerra. El rápido resurgimiento de la industria remolachera europea, y el efecto estimulativo del sistema preferencial adoptado por el imperio británico, dejaron a los Estados Unidos y a Cuba con la capacidad que habían alcanzado durante el conflicto armado.

En la actualidad el azúcar refinado es nuestro producto alimenticio más barato. Por un nickel se compraba recientemente una libra de azúcar granulado, de cuyo importe cerca de dos centavos iban a manos de los productores cubanos, la refinería recibía un centavo y el tesoro de los Estados Unidos los dos centavos restantes.

Con tan bajos precios, es razonable esperar un alto en el desenvolvimiento de la producción y un aumento del consumo, siempre que el gobierno no intervenga nuevamente en la industria. Podría esperarse que el azúcar en un mercado libre, se repusiera lentamente, obteniendo el capital un rendimiento razonable.

CONSEJOS MEDICOS
Pág. Diecinueve.)

PARA ELLOS Y PARA ELLAS, la leída sección de la doctora Herminia Planas. (Véase en la página Once).

JURISPRUDENCIA, TRIBUNALES Y CORRECCIONALES
(Pág. Diez.)

MR. HOOVER CERCA DEL CALLAO, PERU

El buque insignia del Perú va delante del "Maryland"

SERA CORDIAL EL SALUDO

El alcalde y autoridades serán recibidos a las tres

A BORDO DEL ACORAZADO MARYLAND, en el mar, Diciembre 3.(UP.)—Herbert C. Hoover, presidente electo de los Estados Unidos dejó tras sí las aguas del Golfo de Guayaquil esta noche cuando el soberbio navío, buque insignia de la flota de combate del Pacífico, entró en aguas peruanas, navegando a buena velocidad frente a las mismas costas por las que el valeroso Francisco Pizarro inició la conquista del Imperio de los Incas hace cuatro siglos.

Mr. Hoover verá tierra peruana cuando el Maryland aviste los abruptos farallones de Talera y Negritos. El buque insignia de la Marina del Perú, "Almirante Grau", navega ya a estribor del Maryland, un poco delante, marcándole al acorazado norte-americano el rumbo de El Callao, el puerto de Lima, donde desembarcará el Presidente electo.

El "Almirante Grau", a bordo del cual viaja el capitán de Navío John Armstrong Abbott, miembro de la Misión Naval de los Estados Unidos que reorganiza la escuadra peruana, es uno de los dos principales buques de guerra del Perú. Desplaza 3.250 toneladas y su artillería principal son dos cañones de seis pulgadas. Tiene trescientos tripulantes.

Cuando el Maryland fondee en El Callao, allí estarán el crucero Coronel Bolognesi y varios submarinos y torpederos, todos de la Marina peruana, para darle la bienvenida. Dos hidroplanos de la estación naval de Ancon recibirán a los barcos en Huacho, a 80 millas al Norte del Callao, formando su escolta aérea. En Ancon otros diez aeroplanos se sumarán a la flotilla, de acuerdo con los planes oficiales.

El programa de actos comenzará con la recepción, a bordo del Maryland, del Ministro de Estado del Perú y de otros altos funcionarios, a las nueve de la mañana del miércoles. El Alcalde de El Callao recibirá a Hoover treinta minutos después e inmediatamente el Presidente electo y su séquito saldrán hacia Lima, donde se les alojará en la Embajada de los Estados Unidos. El Presidente Leguía recibirá a Mr. Hoover a las once de la mañana, celebrándose después en la Embajada un almuerzo.

El Alcalde y las autoridades de Lima serán recibidos por Mr. Hoover a las tres y media de la tarde, y una hora después habrá una recepción en el Country Club. La Sociedad de Ingenieros Peruanos, de la que es miembro de honor Mr. Hoover, recibirá a éste a las cinco de la tarde. A las ocho y media habrá un banquete en el Palacio Presidencial. Después regresarán al Maryland el Presidente electo y sus acompañantes saliendo el acorazado hacia Antofagasta, Chile, pasada la medianoche.

PAG. EDITORIAL (14).

DESCONGESTION URBANA.
PARALELO ENTRE EL VIAJE DE ROOT Y EL DE HOOVER A LA AMERICA ESPAÑOLA; Crónica especial para el DIARIO DE LA MARINA.
EL PRESIDENTE HINDENBURG, por Herbert Hindenburg, sobrino del Presidente de la República Alemana.
EL NACIONALISMO GERMANO, por Francisco García Calderón.
CRONICAS VOLANDERAS; "Sobre la Diplomacia, por L. M. S.
BIBLIOGRAFIA, libros recibidos por el DIARIO DE LA MARINA.

M.E.C.D. 2016

¡Aprenda a distinguirlas!

¡Aprenda a pedirlas!

AMBAS ofrecen, en idéntico grado, las admirables virtudes de la universalmente famosa "ASPIRINA" descubierta por la CASA BAYER, **pero cada una de estas dos combinaciones tiene su campo curativo completamente bien definido.**

La CAFIASPIRINA
es más adecuada para aliviar los dolores y levantar las fuerzas.

La FENASPIRINA
es especialmente recomendable para los resfriados, la gripe y la influenza.

Acostúmbrese Ud. a usar la que corresponde a su caso, para tener así la certeza de un resultado completamente satisfactorio.

Al comprar la que necesite, pídala clara y precisamente por su nombre completo, y recuerde siempre que lo mismo las tabletas de CAFIASPIRINA (*para dolores*), que las de FENASPIRINA (*para resfriados*) llevan estampada la **Cruz Bayer,** como garantía de legitimidad y pureza.

¡Antes de abrir la boca para tomarlas, abra los ojos para identificarlas!

BAYER

UN EXTRAÑO MAL EN LOS CARNEROS

Apareció en varios rebaños que hay en Hoyo Colorado

CONTRA LA PINTADILLA

Minuciosa inspección en los jardines de la Isla de Pinos

La Sección de Veterinaria de la Secretaría de Agricultura, ha enviado al doctor Iduate, para que inspeccione unas piaras de carneros que han sido atacadas por una enfermedad, cuyos detalles no se han dado a conocer por el propietario de la Finca Cayo La Rosa, en Hoyo Colorado.

Al Veterinario que presta los servicios en la provincia de Santa Clara, Antonio Jordán, le será ordenado que recorra varios Términos de dicha provincia, para realizar la vacunación de varias piaras de cerdos que se encuentran afectados por la pintadilla.

Según informe recibido en Agricultura, de la Granja Escuela de Colón, han sido descascarados importante cantidad de arroz y se están preparando asimismo extensos terrenos para su cultivo próximo, prestándose así un gran servicio a la población.

La Dirección de Agricultura está preparando un plan de organización y demostración para los campos de cultivos de esta República.

MINUCIOSA INSPECCION

La Sección de Sanidad Vegetal, ha ordenado, al señor León Boucié, Inspector Encargado del servicio de jardines y viveros, que se traslade a la mayor brevedad posible a la Isla de Pinos, a fin de realizar una minuciosa inspección en los jardines y fincas existentes en la misma, con el objeto de evitar la propagación de plagas y enfermedades nocivas a las plantas. Con estas visitas que viene realizando la Sanidad Vegetal en dicha Isla y el cordón sanitario que se le tiene puesto en el puerto de Batabanó, se ha evitado hasta el presente la introducción de las referidas plagas.

El señor Cecilio Aguiar, Inspector Oficial 5o., Encargado del servicio de inspección de plantaciones de habas "Lima", con destino a la exportación, ha informado al Departamento, que durante los días comprendidos del 26 al 30 del mes de Noviembre último ha visitado setenta fincas, instruyendo a los agricultores sobre las fórmulas y procedimientos para la desinfección de sus campos y los demás particulares relacionados con el Decreto Presidencial No. 1314, de fecha 11 de agosto del año 1926. Las fincas visitadas están situadas en los Términos de Wajay Hoyo Colorado, Vereda Nueva, Punta Brava, El Cano y Arroyo Arenas.

El señor Jefe de Sanidad Vegetal, por conducto reglamentario, ha interesado de los señores Administradores de las Aduanas de la República, el que se ejerza una estrecha vigilancia en los puertos, a fin de evitar la entrada de plantas, frutas y otros productos vegetales, cuya importación está prohibida, de acuerdo con lo dispuesto en el Decreto Presidencial No. 1551, de fecha 17 de septiembre del presente año.

Esta medida se ha tomado para impedir la entrada de plagas y enfermedades nocivas a la agricultura y las que hasta el presente, no existen en nuestro país.

De Día en Día

LA enfermedad del Rey de Inglaterra, causa inquietud en la Bolsa de Londres.

¿Parece, a primera vista, que también la gente de Bolsa tiene su corazóncito, verdad?

Sería cosa, sin embargo, de oír los comentarios de los bolsistas londinenses, antes de dictaminar sobre la clase de sentimientos que en estos días los conmueven.

LOS pueblos están afilando sus cuchillos en el templo de la paz".

Esta es la noticia que nos viene de Europa en relación con las aspiraciones a la consolidación de la paz mundial.

Como se ve los pacifistas europeos, son unos "paragüeros" y afiladores.

En cambio los pacifistas panamericanos, estamos a dos dedos de dar con la fórmula infalible.

Ya se nos ha ocurrido lo del arbitraje obligatorio y vamos a discutirlo en una próxima conferencia, que si lo aprueba, tendrá, a juicio de los organizadores, importancia enorme.

Puede, en fin, que el arbitraje obligatorio, sea como el plátano, que en Europa no prospera y en tierras americanas es una bendición.

LAS feministas se han acercado al presidente de la Cámara de Representantes, para protestar del proyecto que concede a la mujer el voto gradual.

La fórmula de nuestras sufragistas es "Plenitud de sufragio o nada".

Fórmula que no puede ser tildada de rebelde por los hombres representativos de Cuba republicana, porque recuerda demasiado el noble grito de "Independencia o muerte", esto es, "si hay derecho, no me dé usted un tanto por ciento del mismo".

DOCE personas muertas al caerse un aeroplano, en Río Janeiro, durante la recepción al ilustre precursor de la aviación moderna, Santos Doumont, ponen en evidencia que a través de un cuarto de siglo el aire sigue siendo un magnífico elemento para los pájaros.

Aunque los vanguardistas nos llamen momias a los que decimos esto.

Porque, total, será que los que somos momias vemos las cosas más claras.

Ya que "los" hemos, mentado, se nos ocurre invitarlos a recoger una poética herencia.

La del alfabeto turco que acaba de ser prohibido por el Dictador Mustafá Kemal, alegando que son difíciles de entender.

Recojan esos misteriosos caracteres, y sigan escribiendo con ellos sus composiciones.

De este modo, aunque no mucho, siempre quedarán más garantizados contra las posibles interpretaciones de lo que quieren decir cuando escriben.

¿No es esa dificultad de interpretación lo que los embulla a producir?

LOS afganistanos están que los lleva el diablo, con las reformas implantadas por su Rey, tendientes a la occidentalización del país y están dando muestras inconfundibles de enojo.

No creíamos, ciertamente, tan perspicaces a los afganistanos.

¡Tanto pueblo oriental que había caído en el garlito!

CRECE EL NUMERO DE LOS SUICIDIOS

Importante trabajo hecho por la Comisión de Estadística

CINCUENTA SUICIDIOS MAS

El número de ellos en el semestre ha sido de 466

La Comisión Nacional de Estadística y Reformas Económicas, que preside el señor Domingo Espino, nos envía el último trabajo de aquel Centro, relativo al número de autopsias que han sido realizadas en todo el territorio nacional por orden de los 188 juzgados de las seis provincias que han remitido sus datos. Se refieren a las autopsias hechas en el primer semestre de este año.

Al comparar el resúmen de esta estadística con la de los autopsiados en el segundo semestre de 1927, resulta una diferencia de más en el presente de 52 autopsiados, pro sólo hemos tenido 147 homicidios contra 170 en el anterior semestre; y en cambio los suicidios han sido 466, o sea 50 más que en los anteriores seis meses. La mayor parte de los suicidios se han realizado utilizando armas de fuego, o sean 102, siguiéndole los por suspensión, en número de 100, después, 76 por envenenamiento; 63 por quemaduras, 34 por sumersión; 10 por lanzamientos y 47 por otros medios.

De los autopsiados que esta estadística anota, 283 fallecieron de muerte natural; 63 por quemaduras: 25 por caídas; 87 por traumatismo ocasionados por automóviles; 43 por otros vehículos: 11 electrocutados y 142 por otros accidentes.

Pinar del Río	632
Matanzas	120
Santa Clara	253
Camagüey	126
Oriente	187

De ellos, 1,089 eran cubanos; 277 extranjeros; 44 desconocidos; pertenecían al sexo masculino 1,020 y 412 eran hembras. Pertenecían a la raza blanca 986; a la negra 249; a la amarilla 14; y mestizos 183.

Solamente se registró un caso de infanticidio en toda la República.

Casos y Cosas

EL PARAGUAS ROBADO

Aquel paraguas tan fino,
con su puño de oro y plata, ...
con varillaje de acero
y forro de seda cara,
me lo había regalado
un amigo de la infancia.
Lo cuidaba con esmero,
y tan orgulloso estaba
yo con él, que a Dios le pedía
que el cielo se encapotara
para usarlo y que murieran
todos, de envidia y de rabia.
Una noche en que la lluvia
caía con muchas ganas,
y teniendo yo, por fuerza,
que asistir a una velada,
fuí en un Ford, pero llevando,
desde luego, mi paraguas.
Al llegar, lo que puse en una
percha que había en la sala
y en la que ví seis o siete
paraguas más, que inspiraban,
puestos al lado del mío...
no digamos risa: lástima.
Duró la fiesta unas horas,
y a las tres de la mañana,
cuando decidí marcharme
tranquilamente a mi casa,
noté con sorpresa y pasmo
que no estaba allí mi alhaja.
Excuso decir a ustedes
lo que pasó por mi alma;
hubiera gritado; pero...
era entre gentes honradas
y me marché con mi pena,
sin decir una palabra.
A la mañana siguiente,
para ver si así lograba
recuperar lo que a nadie
hubiera dado por nada, ...
puse esta nota en los diarios
y en sus preferentes páginas:
"Anoche, no diré dónde,
me robaron un paraguas.
Sé quien fué. Si no desea
pasar por la pena amarga
de que lo denuncie, puede
echarlo por mi ventana".
Como es lógico, decía
la dirección de mi casa,
y al otro día... Si miento
que las muelas se me caigan:
¡Por la ventana me echaron
cuarentaisiete paraguas!

Sergio ACEBAL.

SANGRE RICA

llena de vigor y vitalidad se adquiere con alimentos sanos. La Emulsión de Scott ayuda también porque es alimento concentrado repleto de vitaminas.

Pruébela para dominar la debilidad.

EMULSIÓN de SCOTT

Dr. Felipe Rivero y Alonso
ABOGADO Y NOTARIO
CHACON 25
Teléfonos M-1472 y A-8142
Abogado Consultor y Notario de la Asociación de Detallistas de la Habana, Notario de los Centros "Asturiano", Balear" y "Cafés"
ESTUDIO DE ABOGADO DE LOS DOCTORES
Felipe Rivero y Alonso, Manuel F. de Cinca, Ricardo Elizalde, Angel Radillo y Rafael de Zéndegui. Procuradores. Urbano E Gómez Cádiz y Manuel Martínez Cádiz. Cable Rizenca.

DR. PULGARON
Manzana de Gómez 465
Teléfono A-1862
PRIMERA Y SEGUNDA ENSEÑANZA. ENSEÑANZA SUPERIOR Y LATIN
Visitas y Avisos: de 6 a 7.

Dr. Gonzalo Pedroso
CIRUJANO DEL HOSPITAL MUNICIPAL DE EMERGENCIA
Especialista en Vías Urinarias y Enfermedades Venéreas. Cistoscopia y cateterismo de los uréteres. Cirujía de Vías Urinarias. Consultas de 10 a 12 y de 3 a 5 p. m. en la calle Avenida de la República 254. E-16 Indf. 1 Enero.

Dr. P. M. Souza
Garganta, Nariz, Oídos. Hospitales de New York, Viena, Budapest, Habana. San Lázaro 226, de 2 a 4.

LA MAYOR
32 EDIFICIOS
600 EMPLEADOS
SARRÁ
DROGUERIA
ABIERTA TODOS LOS DIAS
TODA LA NOCHE LOS MARTES

AGUA PLUTO
El purgante laxante de las Américas

DEFENSA DEL DR. ANTONIO ESPARZA

Tres empleados del Express, absueltos en Santa Clara

Santa Clara, diciembre. (Por Correo).

La Audiencia de esta provincia cuna de la venerable y excelsa Matrona Marta Abreu, fué escenario de una de las más sensacionales defensas que en el foro se han registrado.

Autor de ella lo fué, el doctor Antonio Esparza Monteagudo, que forma parte del cuerpo de consultores del bufete "Vazquez-Bello" en aquella populosa y bella ciudad.

La causa ruidosa que fué instruída por el Juzgado de Remedios, en vista de la desaparición de un paquete que, según declaraciones del interesado, contenía 83 billetes de la Lotería Nacional.

Acusados como autores de la desaparición, los empleados de The Cuban and Pan American Express Company señores Candelario Jordán Fernández y Rafael Pérez Medina, honrados y buenos cumplidores del deber en el puesto, que para orgullo desempeñan en la citada empresa desde hace años.

Las pruebas que se aportaron al sumario, eran todas reveladoras de una condena segura; pero, el doctor Esparza, con pruebas también evidentes, claras y terminantes, llevó ante la Sala, compuesta por dignos Magistrados, la inculpabilidad de los señores antes citados.

Desfile inmenso de testigos, todos convencidos, y con la verdad ante aquellos juzgadores, realzaron la honradez de los encausados.

El Superintendente Mr. George K. Cámeron, recto e inflexible llevó gran parte a favor de la causa.

El Alcalde de Guanabacoa, señor Joaquín Masip, también es merecedor de elogios, pues que, unida su declaración a la del señor Cámeron, lograron llevar al ánimo del Tribunal la inculpabilidad manifiesta de los procesados.

Eloy Sardiñas, Serafín García y Manuel Pérez, Inspectores de esa empresa, supieron dar realce con sus declaraciones, como así, Rafael Triana, Jefe del Tráfico Auxiliar, Rafael García, Francisco Bacallao, Jefe de Equipajes y Almacén respectivamente, Francisco Escobar, Felipe Arroyo Antonio del Barrio, Miguel Roig, Conrado González, Rafael Manrufo, Jorge Betancourt, Alberto Díaz Comas, Hermenegildo Vazquez, Antonio Díaz Antonio Diego, y otros que no recordamos.

Esta defensa ha sido juzgada, como ya lo decimos anteriormente, como un gran éxito del culto letrado doctor Esparza.

Especial.

DR. L. F. RODRIGUEZ MOLINA
CIRUJANO DEL "HOSPITAL CALIXTO GARCIA"
Profesor Titular de Enfermedades de las Vías Urinarias de la Universidad de la Habana.
Consultas: de 10 a 12 de la mañana y de 4 a 9 de la tarde.
Lamparilla 86 y 88.— Tel. A-8454.

TOMARON POSESION LOS MIEMBROS DE LA ACADEMIA DE CIENCIAS SOCIALES

En el despacho del Secretario de Instrucción Pública se reunieron todos y nombraron la mesa

En la mañana de ayer se constituyó la Academia Nacional de Ciencias Sociales en el Despacho del señor Secretario de Instrucción Pública, con asistencia de los señores Octavio Averhoff, Antonio Antón, Roberto Agramonte, Francisco Carrera Justiz, José A. del Gueto, José Comallonga, Santiago Gutiérrez de Celis, Ramiro Guerra, Juan Gualberto Gómez, Oscar García Montes, Enrique Hernández Cartaya, Alberto Lamar Schweyer, Ruy de Lugo Viña, Rafael Montoro, Manuel Márquez Sterling, Rafael Martínez Ortiz, Santiago C. Rey, Pastor del Río, Germán Wolter del Río, Gustavo Gutiérrez y Fernando Sánchez de Fuentes. El Dr. Orestes Ferrara envió un expresivo cablegrama desde Washington asociándose al acto que se celebraba e igualmente el Dr. Ricardo Dolz.

El acto fué iniciado con unas breves palabras del General Alemán que indicó la importancia de la nueva Academia, trasmitiéndole unas palabras del Hon. Sr. Presidente de la República en que expresaba el deseo de consultar a la Academia sobre algunos importantes asuntos.

El Dr. Fernando Sánchez de Fuentes dió las gracias en nombre de los presentes al Sr. Presidente de la República y al Sr. Secretario de Instrucción Pública por el honor que se había conferido a los allí reunidos, pasándose a continuación a jurar el cargo y a firmar el acta correspondiente.

El Sr. Secretario manifestó sus deseos de ausentarse del salón toda vez que era propósito del Gobierno que la Academia funcionase con absoluta y entera libertad en todas sus actividades, nombrándose a continuación una mesa de edad compuesta por el Dr. José A. del Cueto, como Presidente y el Dr. Roberto Agramonte, como Secretario.

A propuesta del Dr. Gustavo Gutiérrez se acordó solicitar una audiencia del Hon. Sr. Presidente para ofrecerle los respetos de la Academia y sus servicios en el estudio de los grandes problemas de actualidad.

Así mismo se designó una comisión compuesta por los Sres. Rafael Montoro, Juan Gualberto Gómez, Santiago Gutiérrez de Celis y Ruy de Lugo Viña para que propongan a la Academia el emblema y el lema de la nueva Corporación.

Se designó a los señores Enrique Hernández Cartaya, Ramiro Guerra y Roberto Agramonte para que preparen un proyecto del Reglamento por el cual habrá de regirse la Academia, terminándose el acto en medio de estusiastas manifestaciones por la labor que espera realizar este Instituto.

A propuesta del Dr. Pastor del Río, la Academia se puso de pie en señal de condolencia por la ausencia del Dr. Carlos Loveira, cuyo sentido fallecimiento privó de su asistencia a este acto, acordándose colocar su retrato en el Salón de Actos.

MODELO No. 16

El Sr. Secretario ha dirigido un escrito a los Superintendentes Provinciales de Escuelas recomendándoles que atiendan al envío puntual de modelos No. 16 por las Juntas de Educación, pues dicho modelo es la base de la contabilidad de las Juntas y su demora en la remisión ocasiona el retraso en la solicitud de fondos de la Tesorería General de la República.

Las Juntas que a la fecha carezcan del Modelo 16 deben solicitarlo inmediatamente de la Secretaría.

GRATITUD

Hoy se han recibido en la Secretaría distintos despachos telegráficos de Santiago de Cuba por la adquisición del Gabinete Dental Escolar donado generosamente por el doctor Recio, para establecerlo en el mayor Centro Escolar de Santiago de Cuba.

También se han recibido de Santiago de Cuba distintos escritos felicitando al Sr. Secretario por la designación del Dr. Augusto Martín Velez para la dirección del Instituto Provincial de Oriente.

REGRESO A LA HABANA EL SEÑOR JOSE CIDRE

Ayer ha llegado a la Habana, después de varios meses de ausencia que había tomado para su placer y descanso, el señor José Cidré, Presidente de la Asociación de Industriales y Comerciantes Políticos, miembro de la firma Dussap, de esta plaza.

Acompañaban al distinguido comerciante, su señora esposa e hijos.

Muchas felicidades les deseamos.

SALIO PARA TRINIDAD EL CORONEL MACHADO

De allí irá a Santa Clara y regresará luego a la Habana

Anoche partió para Trinidad, donde se propone pasar unos días el leader de los liberales en la Cámara de Representantes, Coronel Carlos Machado. De aquella ciudad irá a Santa Clara y de ahí vendrá a la Habana, para unirse la excursión que prepara el Secretario de Comunicaciones próximamente a las Villas, a la inauguración de algunos servicios nuevos.

TOS de los Niños
Coqueluche y Tos Nerviosa
CURA asegurada por el verdadero
JARABE MONTEGNIET
A. FOURIS, Farmacéutico
13, Rue Lacharrière
PARIS

666
Es una prescripción para CATARROS, GRIPPE, FLU, DENGUE, FIEBRE BILIOSA y MALARIA
Mata los gérmenes.

Comodidad y Elegancia

Bonito estilo para señora, con tacón de goma, en glacé color negro y en charol 2, 1|2-8 a $3.00

También lo tenemos igual al modelo, para niñas, en glacé y en charol negro, 8 1|2-3, a $2.75

PELETERIA
BROADWAY
BELASCOAIN Y ZANJA
TELEFONO M-5874
11055. 1d-1o. Dc.

DR HERNANDO SEGUI
GARGANTA, NARIZ Y OIDOS
Prado, 38; de 12 a 3

Antes de sentarse a la mesa

Para excitar la secreción de las glándulas del estómago, favorecer el apetito y preparar la digestión, tome Ud.

QUINA LAROCHE

El vino reconstituyente y febrífugo por excelencia; el único recomendado por todos los medicos.

De venta en Droguerías y Boticas

Depósito general: 20, r. des Fossés-St-Jacques, Paris

533 C

TRAJES HECHOS

¡Recuerde usted!
que por antiguas que sean las enfermedades de
Estómago e Intestinos
se curan tomando después de las comidas el
DIGESTÓNICO
De venta en farmacias y droguerías.

FARMACIAS DE TURNO
MARTES

Dirección	Teléfono
HABANA	
Simón Bolívar 71	M-1229
G. M. Suárez 103	U-5543
Salud 99	A-3410
Zenea 59	A-6170
Vives 129	M-3249
Aguila y Barcelona	M-4517
Manrique y Lagunas	M-5160
Corrales y Cienfuegos	A-7836
Estrada Palma 67	A-4046
R. del Brasil 41	A-8026
Tejadillo 38	A-2272
Compostela 163	M-4904
General Aguirre 1	M-9236
E. Villuendas esquina a la Avenida de Menocal	U-7070
A. de Menocal 107	U-2065
Carlos III y Oquendo	U-4880
E. Villuendas y Ouqendo	U-6841
Máximo Gómez 384	M-4128
Avenida de la República (San Lázaro) 203	M-4268
VEDADO	
Calle 17 entre J e I	F-6092
Zapata esquina a B	F-6007
Calle 23 entre 2 y 4	F-6127
Calle 17 entre 8 y 10	F-6193
Calzada y 10	F-6062
VIBORA	
10 de Octubre 600	I-5531
S. Francisco y Lawton	I-1726
10 de Octubre 444	I-7289
Milagros 42	X-1162
Stª Catalina y L. Caballero	I-1919
16 esquina Tejar	X-2318
JESUS DEL MONTE Y SANTOS SUAREZ	
10 de Octubre 231	I-1447
San Leonardo y Flores	I-2966
10 de Oct. y Stª Emilia	I-1965
Lacret y Pasaje Este	I-2717
LUYANO	
Pérez y Villanueva	I-4253
Florencia y Bellavista	No hay
CERRO	
Cerro 458	M-5136
Churruca 16	I-1440
Santo Tomás 32	I-1231

Nota. Este grupo deberá prestar el servicio público todo el día y la noche de los domingos siguientes: ABRIL 1, MAYO 13, JUNIO 24, AGOSTO 5, SEPTIEMBRE 16, OCTUBRE 28 y DICIEMBRE 9.

CARABAÑA
EL MEJOR PURGANTE LAXANTE

EXCEMICIDA
MADAME SENTOURE
Maravillosa pomada francesa, infalible para eczemas, herpes, psoriasis, ácido úrico etc. Poderoso específico para llagas, úlceras crónicas. ¡Curas asombrosas! Venta: Sarrá, Johnson, Taquechel. Depósito Máximo Gómez 412. Dr. Morist.

M.E.C.D. 2016

En la mesa donde se sirve siempre lo mejor

Poland Water

(Agua Poland)

no falta nunca.

Representante
P. A. ALLEN
LONJA DEL COMERCIO 443-444
HABANA

A las Familias de Buena Posición

Como administrador, secretario particular o institutor y como dama de compañía y buena costurera, ofrécese matrimonio de perfecta moral y sólida instrucción y educación. Aceptarían ocupación en la capital o finca del interior y también viajarían en caso necesario. Conocen perfectamente Europa y hablan correctamente francés y español. Son solos, sin grandes pretensiones. Altas referencias sociales. Informes por teléfono I-4548.

11142 6 d 2

LA REGENTE

NEPTUNO Y AMISTAD

Se pone en conocimiento de aquellas **personas** que tengan prendas empeñadas y adeuden seis meses de intereses, pasen a pagar los mismos a fin de evitar sean incluídas en la próxima subasta.

CAPIN. GARCIA Y CIA.

CONVIENE LEERSE

Infinidad de personas abusan de la cantidad de alimentos que tolera su estómago; otras comen demasiado ligero y la generalidad lo ingiere sin masticarlo, de ahí se originan los frecuentes dolores de cabeza, la dispepsia, el estreñimiento peligroso y la mar de enfermedades que nos cansaríamos de citar en breve suelto. Por lo tanto conviene cuidarse de cuáles y cómo deben ser los alimentos, pero ya incurrido en la enfermedad por alguna causa de las que enumeramos al principio de esta nota, es conveniente proveerse de un frasco de Salvitae y tomarla en dosis de una cucharadita después de cada comida o seguir las instrucciones que se acompañan a cada botella.

alt

CUBA EN ROTOGRABADO

EN CARDENAS

TERMINADAS, felizmente, las gestiones del señor Angulo, enviado especial de Cuba en Rotograbado, para confeccionar el Número-Album, que esta Revista, dedica a la culta y progresista Ciudad de Cárdenas, gestiones coronadas por el más franco éxito, cúmplenos dar público testimonio de agradecimiento por la cordial acogida dispensada a nuestro representante, por todos los elementos de esa prestigiosa sociedad.

AL ALCALDE señor Humberto Villa, a cuyas infinitas gentilezas quedamos altamente reconocidos, al señor Tomás Fernández, caballeroso Jefe de la Policía Nacional, al señor Arenal, Tesorero del Ayuntamiento; al Rotary Club, y demás sociedades, al Vice-Cónsul de España, prestigioso funcionario que honra su carrera, al señor Secretario de la Junta de Educación, y en general a las instituciones industriales y comerciales y a la sociedad distinguida de Cárdenas llegue el reconocimiento de esta Empresa, por las atenciones dispensadas a este DIARIO en la persona de nuestro enviado especial.

ABOGADO CUBANO PARA WASHINGTON

Embarcó ayer el Dr. González, agregado a la embajada de E.U.

Ayer embarcó para los Estados Unidos, el doctor Leobardo L. González, Abogado Cubano y Americano, agregado a la Embajada de los Estados Unidos en Cuba hace mas de diez años.

El doctor González, cubano fué Secretario de Mr. C. E. Hughes Presidente de la Delegación de los Estados Unidos en la Convención de las Repúblicas Hispano Americanas que se celebró en la Habana y Mr. Hughes lo ha pedido para que sea también su Secretario en la Convención que como continuación de la de la Habana tendrá lugar en Washington a mediados del mes actual.

La Secretaría de Estado Americana ha tenido la atención de disponer que para la Convención se utilicen taquígrafos Cubanos y el doctor González lleva seis de los taquígrafos del Congreso Cubano previa autorización especial del Honorable señor Presidente de la República.

El doctor González, aunque ciudadano Cubano, presta servicios como Letrado de ambos Países en la Embajada Americana, desde la época en que Mr. Crowder vino a Cuba y pidió sus servicios.

PRONTO DIA DE
TAXIS gratis
Piquera al Parque Central

SE FORMULARON DENUNCIAS POR DEFRAUDACIONES AL MUNICIPIO

Ciento sesenta y tres notificaciones de multas por la infracción de la ley del cierre, enviadas a la Alcaldía

LAS ALTAS Y BAJAS DE ESTABLECIMIENTOS

En las arcas del Tesoro municipal había ayer la suma de un millón 71.839 pesos.— Los traspasos de automóviles

DEFRAUDACIONES

El señor Nicolás Méndez, ha denunciado a la Alcaldía, que por concepto de industria y comercio se está defraudando a la Administración Municipal en los siguientes lugares: Acosta 101; Sol 99; Angeles 8; Marta Abreu 31; Calzada del Monte 497; Pedro Pérez 54; Barnet 118; Habana 99; Calle 11, entre 14 y 16; Luz 31; Luz por Cuba; Esperanza 42; Reina 133; Monte 497; Bélgica 133; Máximo Gómez 497; Bélgica 123, y calle de Barnet, accesoria por Campanario.

SI SON CONTRIBUYENTES

Los Jueces de Instrucción, han solicitado de la Administración Municipal, que se les informe si son contribuyentes al Municipio por algún concepto los señores Thomas Pane, Armando del Pino Sabater, y Segundo Alvarez Fernández.

NOTIFICACIONES DE MULTAS.

La Jefatura de la Policía Nacional, remitió al Registro General de la Alcaldía, 163 notificaciones de multas, impuestas a infractores de las Ordenanzas Municipales y de la Ley del Cierre, correspondiendo de ellas 42 a la Sección del Tránsito, 47 a la Décimia Segunda Estación, y el resto a los demás prescintos.

CERTIFICACION DE LICENCIA

Interesa de la Alcaldía el Juez Municipal del Distrito Norte de esta Capital, certificación de la licencia número 1253 para obras de construcción en las casas Espada 8 y 10.

SERVICIO FORENSE

Los doctores Antonio Barreras y Manuel Barroso, director y Sub-Director, respectivamente, del Servicio Médico Forense Municipal, dan cuenta a la Alcaldía que durante el mes de Noviembre se prestaron 3,106 servicios, de los cuales 144 accidentes del trabajo, 530 inspecciones de lesionados, 70 declaraciones en juicios orales, 74 autopsias, y 1,807 por reconocimientos de lesionados.

NUEVOS COMERCIOS

Para establecerse en esta ciudad solicitaron ayer licencia de la Alcaldía, los señores Francisco Vicente Torres, para pedicuro en Paseo de Martí 111; María Martí Balaguer, para ferretería en José de San Martín 105; Dr. José J. Machado, para tostadero de café en Padre Varela 10; Mario Emilio Reyes, para tienda de modista en Trocadero 18; Steten y Cía; para fábrica de perfumes en Neptuno 47; Suárez Gutiérrez y Cía., para fábrica de embutidos en Vigía entre Fernandina y Romay; Moreno Halif, para sedería en Zulueta 26; Miguel Amengual, para figón en Oficios 11; Centor Venecia, para cantina de bebidas en José de San Martín 23; y Carlos Zayas, para fábrica de líquidos en Cerro 524.

ALTAS Y BAJAS EN EL MES DE NOVIEMBRE.

Durante el pasado mes de noviembre fueron presentadas en el Departamento de Impuestos, 295 solicitudes para nuevos establecimientos, y 75 para bajas en el Registro de Contribuyentes, con una diferencia a favor de 220.

ERARIO MUNICIPAL

La recaudación obtenida por la Tesorería Municipal el día primero de diciembre, fué esta:

EXISTENCIA EN CAJA.

Por Ejercicio Corriente, $7,180.97. Por Resultas, $433.72. Para el Consejo Provincial, $1,535.93.

La existencia en Caja: Por Ejercicio Corriente, $112.815.01. Por Resultas, $790.578.19. Para el Consejo Provincial, $22,608.00. Presupuesto Extraordinario, $287.94. Depósitos de todas clases, $145.550.70. Total general en caja, $1.071.839.84.

LOS COBROS.

Los cobros el expresado día por cuotas ocasionales diligenciados en el Departamento de Impuestos, ascendieron a $325.19; y por multas, $177.00.

SIN DOCUMENTOS.

Dió cuenta al Alcalde la Quinta Estación de Policía, haber remitido al Depósito Municipal, el camión Ford, chapa número 2042, propiedad del señor M. Paradela, el cual carecía de la documentación correspondiente.

EXTRAVIO

El señor Alvaro Lana informa a la Alcaldía habérsele extraviado su título de chauffeur número 5338, expedido por el Municipio de Marianao.

DENUNCIA.

El Administrador de la Compañía de Transporte Las Tres Palmas, ha denunciado al Alcalde, que un omnibus de la empresa Habana Cojimar, circula con un letrero que dice "Particular".

TRASPASOS DE AUTOMOVILES.

Casa Merson a Pablo Rosales, un automóvil Ford, chapa número 1753; y a Tito Menéndez, un Ford, chapa número 805. Viuda de Merino a Francisco Moreu un Ford, chapa número 17900. Enrique Martín Herrera a Imperial Automóbile Co., un Buick, chapa número 5706. Carlos M. Sánchez a Ortega y Fernández, un Studebaker, chapa 4786. Raul Sánchez a Felix Versonio, un Chevrolet, chapa número 16889, José Piñón a Eliseo Lorenzo, un Chevrolet chapa número 16846. Julio Blanco Herrera a la Cía. del Auto Universal, un Packard, chapa número 14101. Pelayo Quintero a Leopoldo del Blanco, un Overlan, chapa número 16277. Silvio de Cárdenas a Schakelford Motor, un Hudson, chapa 10300. José A. Castellanos a Roberto B. Peña, un Chevrolet, chapa 18436, Roberto B. Peña a Ortega y Fernández, un Chevrolet, chapa 16608 y Fidel Fernández a Francisco A. Valla, un Ford chapa número 519.

INSCRIPCION DE VEHICULOS

En el Negociado de Transporte y Locomoción del Municipio, se inscribieron, 10 vehículos de diversas clases, que importaron una recaudación de $575.70.

ABANDONADAS

La Policía Nacional remitió a la Alcaldía dos chapas de automóviles números 4968 y 148, esta última de las exentas de pago, que fueron encontradas abandonadas en la vía pública.

La herida fué profunda...

pero no me quedó cicatriz, porque me apliqué *Unguentine* que me calmó el dolor y sanó pronto la herida, evitándome la infección.

Para cortaduras y quemaduras,

Unguentine

ANTISEPTICO CUTANEO SANATIVO

The Norwich Pharmacal Co., Norwich, N. Y., E. U. A.

UNA DENUNCIA DEL DR. CASUSO

Acusa a dos empleados de estafar a una sociedad suya

LIBROS DESAPARECIDOS

El presidente de una compañía, acusado de la estafa de $358

NOTAS DE LA JUDICIAL

El doctor Gabriel Casuso y Díaz Albertini, Médico Cirujano vecino de Diez de Octubre 301, Clínica, denunció en la Judicial, que a primeros de año fundó la Sociedad Hispano Cubana de Beneficencia presentando los estatutos en el Gobierno Provincial. Sus empleados señores José Ramírez Castillo y Gabriel Cunill Ramírez, vecinos ambos de Estévez 56, encargados del cobro de recibos de asociados se apropiaron de cuotas por valor de más de $1.200 y además se apropiaron de los libros de registro de asociados, actas etc., etc. y el 14 de noviembre, han inscripto a su nombre la referida Sociedad Hispano Cubana.

Los acusados negaron la acusación, presentaron el acta de constitución de la sociedad aprobada por el Gobierno en la que figura el señor Cunill como presidente y el señor Ramírez como vocal y expusieron que ya esa sociedad la explotaban en Pinar del Río ellos, y que desde agosto funciona en la Habana legalmente y que el doctor Casuso fué director de la Sociedad y actualmente lo es el doctor Oscar Ledón Uribe.

NO ESTABAN LOS LIBROS EN LA FABRICA

Denunció en la Judicial el señor Rogelio Portela Aroca, vecino de Correa 21, que ayer se tenía que practicar la prueba de examen de libros en la Compañía Jabonera de Cuba por el Juzgado de Primera Instancia del Oeste, diligencia que no se pudo realizar porque en la fábrica referida no estaba ni el administrador judicial ni los libros que están en poder según dijeron del Tesorero. Como él tiene establecido juicio ejecutivo en cobro de pesos contra dicha entidad, cree que se ha cometido delito.

ESTAFA

La Cuban Sugar Refining Co., con oficinas en La Metropolitana, denunció que Miguel de Carrión, Médico y presidente de la Compañía de Gaseosas Venus, pidiéndole, como si fuera dueño de la fábrica, azúcar por valor de $358.20 que ahora se niega a pagar, habiendo sabido que no es dueño de la tal fábrica y que es insolvente.

Las Defunciones Ocurridas Ayer en la Habana

Alfredo Fontains, b 59 años San Nicolás 163, miocarditis.
Luisa Rojas, b 17 años, Pocito 12, nefritis crónica.
Vicente A. F. Mendizabal, b 55 años, Zapote 66, hemorragia cerebral.
Felicia Aguado b 35 años, Hosp. C. García colicistitis.
José Rodríguez b 60 años, idem idem afección exofálica.
Miguel Valdés b 73 años, años, idem id. hemorragia cerebral.
Miguel Valdés b 73 años, idem Id. arterio esclerosis.
Trinidad Rodríguez, n 73 años, Cerro 472, arterio esclerosis.
Angel Garra, b 40 años, Unión y Ahorro, tuberculosis.
Pablo Apó, a 50 años, San José 35, arterio esclerosis.
Margarita Durand, m 86 años, Carmen s. n. lesión org. corazon.
Delia Aiyón, n 4 meses Churuca 25, gastro enteritis.
Josefa Mier, b 56, Municipio 185, miocarditis.
Ricardo Piedra b 35 años Cerro 440 úlcera del estómago.
Máximo Manteola, b 22 años, Hosp. C. García traumatismo aplastamiento.
Eloisa Pérez, b 68 años, E s. n. Reparto Batista arterio esclerosis.
Adriano Hernández, b 55 años, Espada 103, cáncer del estómago.
Rita Hernández b 65 años Maloja 229, arterio esclerosis.

DEL NEGOCIADO DE REGISTRO PECUARIO

Informe sobre los trabajos realizados en el pasado mes

El Jefe del Negociado del Registro Pecuario y Marcas para Ganado, ha rendido al Director de Agricultura el siguiente informe:

"Dando cumplimiento a lo dispuesto por el Honorable Sr. Secretario en escrito de fecha 13 de Noviembre último, tengo el honor de dar cuenta a usted detalladamente de la labor realizada por el Negociado del Registro Pecuario y Marcas para Ganado, a mi cargo en el expresado mes de Noviembre.

Se han radicado doscientos sesenta y cinco expedientes relativos a solicitudes de marcas para ganado, de las que se han concedido doscientas treinta y una, negadas veintitres, quedando pendientes once por no haber llenado los solicitantes los requisitos que exige la Ley.

Se han expedido doscientos setenta y nueve títulos, siete ampliaciones y dos certificaciones de títulos extraviados, ingresándose por esos conceptos la cantidad de un mil doscientos diez y seis pesos ($1,216).

Se expidió un Pedigree a favor del señor Enrique Aldabó correspondiente a una ternera de la raza Jersy llamada "Sultana". Se traspasó por el señor Aldabó al señor Leandro de la Torriente la propiedad de una ternera también de la raza Jersy nombrada "Favorita".

Se recibieron novecientas sesenta y dos comunicaciones relativas al servicio del Registro Pecuario, informes de los Jefes de destacamentos del Ejército sobre solicitudes de marcas para ganado y remisión por los señores Alcaldes Municipales de los datos estadísticos para el Catastro General de ganaderos.

Salieron mil quinientas treinta y nueve comunicaciones y se evacuaron ciento veintisiete consultas sobre marcas y otros asuntos del servicio del Registro Pecuario.

Se han elevado cinco informes, uno relativo a la necesidad de dictar un Decreto prohibiendo señalar el ganado en las partes nobles de la piel para que no pierdan su mérito en el mercado de cueros: otro a virtud de instancia del señor Eloy Gambarte, vecino de Candelaria, recomendando se ponga en vigor en toda su extensión el Artículo 3º de la Instrucción General de 13 de Agosto de 1880 para que se inscriba en el Registro Pecuario el ganado de cerdas, lanar y cabrío: otro proponiendo se autorice al señor Alcalde Municipal de Cárdenas para la reorganización de las Oficinas del Registro Pecuario y la reinscripción total del ganado en aquel término: otro proponiendo se conceda la prórroga de treinta días hábiles solicitada por el Alcalde de San Luis, Oriente, para terminar las operaciones de reinscripción del ganado en su territorio y otro a virtud de escrito del señor Secretario de Guerra y Marina sobre la legalidad de varias marcas para ganado que se vienen usando en los Barrios de Turquino y Cartagena del Término Municipal de Rodas.

Se ha atendido debidamente el servicio de provisión del material para las Oficinas del Registro Pecuario en cada Municipalidad, habiéndose repartido en el referido mes ciento treinta y cinco talones de Pases, doscientos sesenta talones de Certificados de Propiedad, nueve libros de altas y bajas y dos de resúmenes.

De usted atentamente.—**Francisco Paysol**, Jefe del Negociado del Registro Pecuario y Marcas para Ganado."

LAS OBRAS DE LA UNIVERSIDAD

Recopilación de leyes, órdenes y decretos del actual gobierno

Por Decreto enviado ayer para su publicación en la "Gaceta Oficial" se dispone que de los fondos del Tesoro se tomen las cantidades que sean necesarias para la terminación de las obras que se realizan en las Escuelas de Ingeniería y Derecho de la Universidad de la Habana.

AUTORIZACION

El Secretario de Gobernación ha dictado ayer una resolución concediendo la autorización necesaria para que el señor José M. Quintana, pueda en una obra que se propone editar, recopilar las resoluciones, órdenes, decretos y leyes que se hayan promulgado durante el período de este Gobierno, de 1925 al 1935 y que formarán un cuerpo de consulta.

UNA MUJER ENFERMA EN LA QUINTA ES AMENAZADA AUN POR SU ESPOSO

Se encuentra aquélla en la casa de salud curándose de las lesiones que le produjo su esposo al maltratarla

UN OBRERO AMENAZA AL DOCTOR PLASENCIA

El automóvil de un médico chocó contra un carro de repartir hielo.—Una mujer deja su hijo abandonado

Carmen Gallego y del Castillo, natural de España, mayor de edad, vecina de P. Varela número 3, denunció a la policía que hace meses se encuentra recluida en la casa de salud Las Hijas de Galicia, asistiéndose de las lesiones que le produjo al maltratarla de obras su esposo Augusto del Castillo Alvarez. En distintas ocasiones su cónyuge se ha presentado en dicha casa de salud, amenazndola con una navaja, sin tener en cuenta el estado en que se encuentra. Temerosa de que pueda llevar a cabo sus amenazas, solicitó la presencia de un oficial de la policía, a quien le hizo la denuncia correspondiente, con la que se dió cuenta al señor Juez Correccional de la Sección Cuarta.

LE DEJO EL HIJO DESAPARECIENDO

Ante el oficial de guardia en la Décima Tercera Estación se presentó Fe Reyes Guerra, viuda y vecina de Princesa número 3 en la Víbora, denunciando que estando en su domicilio se le presentó su nuera América Sible, y entregándole un hijo de ésta desapareció, temiendo pueda haberle ocurrido alguna desgracia, con motivo de encontrarse aburrida de la vida, a causa de estas separada de su esposo Se le dió cuenta al señor Juez Correccional de la Sección Quinta.

LA CUÑA DE UN DOCTOR

En la esquina de Arango y Fomento, chocaron el carro de repartir hielo número 18, La Tropical, conducido por Pablo Izurrieta Martínez y el auto cuña número 7031, que guiaba su propietario el señor Bernabé Cortazar y Ulloa, doctor en medicina y vecino de M. Gómez número 463. Según manifestaciones del sargento Galicondo, que actuó en este caso, el doctor Cortazar era el responsable del accidente, por no haber hecho caso de la señal de parada que le hizo Martínez, que en aquellos momentos trataba de doblar por la calle de Arango. La cuña recibió daños por valor de 30 pesos.

IMPLORABA LA CARIDAD

Georgia Saavedra y Manzano, de 49 años de edad, vecina de Marianao fué arrestada por el vigilante 468, por haberla sorprendido implorando la caridad pública en unión de sus tres hijos, todos menores de edad, a la puerta de la Iglesia del Vedado

Por haber promovido un fuerte escándalo en su domicilio, fueron arrestados por la policía los esposos Angel Pedroso y Pedroso, de la Habana, de 30 años de edad, pintor y María Luisa Valdés y Valdés, de la Habana, de 28 años de edad y vecinos de Figuras número 6.

Hizo constar María Luisa, que su esposo sin motivo alguno la había maltratado de obras, ocasionándole lesiones de carácter leve.

Se pudo comprobar según certificado médico expedido por el médico de guardia en el primer centro de socorro, donde fué reconocido, que el acusado se encontraba en ligero estado de embriaguez alcohólica.

UN LETRADO DA CUENTA DE HABER SIDO AMENAZADO

El doctor Ernesto Plasencia y Marangear, abogado y vecino de la calle 10 número 323, denunció a la policía, que había sido amenazado por Luciano Carballo, vecino de Obrapía número 17, con motivo de haberle quitado unos trabajos que efectuaba en una casa de su propiedad por no convenirle que continuara llevándolos a cabo. Agregó el denunciantes que según le manifestó el acusado al presentarse en su residencia diariamente lo visitaría, con el propósito de mortificarlo y de que no lo olvidara.

LA FECHA DEL 7 DE DICIEMBRE

Homenaje a Maceo y velada fúnebre en el teatro Nacional

La Asociación Patriótica Nacional "Unión Veteranista", se dispone a conmemorar la luctuosa fecha del 7 de Diciembre, rindiendo patriótico y cívico tributo a la memoria del Titán Antonio Maceo y su ayudante, el capitán Francisco Gómez Toro.

En el programa figuran los siguientes actos:

A las ocho de la mañana partirá de la Casa Club, Galiano 19, altos, la Comisión que hará guardia de honor en el lugar donde reposan los restos del Lugar Teniente Gral. Antonio Maceo y su Ayudante el Capitán Francisco Gómez Toro.

A las tres de la tarde tendrá efecto en el teatro Nacional una SESION FUNEBRE en la que tomarán parte distinguidos oradores que oportunamente se darán a conocer.

Nota:—Las personas que deseen asistir a dicho acto pueden solicitar localidades de la Comisión designada que la integran los Coroneles Benito Barceló y Antonio Jiménez, el Comandante Rafael Cabrera, el Capitán Pedro Valdés Fuentes y el Tte. Esteban Zambrana, de ocho de la mañana a diez de la noche en Galiano 19, altos.

El Cuello Flexible Original

NO ES almidonado, pero sí elegante de apariencia; no se arruga, pero es cómodo.

El cuello semiflexible Van Heusen, de una pieza, ajusta admirablemente, pero ni aprieta, ni irrita, ni se frunce. No pierde su nitidez durante el día y se lava con la facilidad de un pañuelo.

Es el cuello ideal: el que Ud. buscaba. Lo venden las buenas tiendas, en diversos estilos y a moderados precios.

Distribuidores:
MENENDEZ PERNAS Y CIA.,
La Habana

VAN HEUSEN
El Cuello Más *Elegante* del Mundo

PHILLIPS-JONES CORPORATION — ELEGANTE — NEW YORK E. U. A.

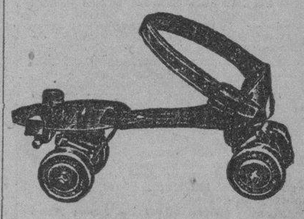

PATINES

Con municiones a precios bien reducidos.

Vea los modelos que tenemos al alcance de todas las fortunas.

Ferretería "LOS DOS LEONES"
Galiano y Virtudes

Teléfono A-4190 Habana

Catarro de su Nene se Cura mejor Externamente

Cede en una sola noche, sin darle a tomar medicina. Al acostarle, frote

VICKS VAPORUB

Para Toda Afección Catarral

VELMA

Pídala en todos los establecimientos de la República.

SÁBANAS VELMA

Fábrica: INDUSTRIA 129.

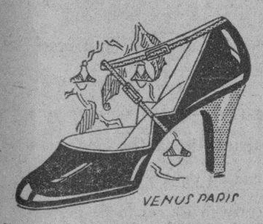

Estilo de alta novedad. Charol con las tiras de piel satinada fresa o sepia. Tacón alto y mediano $7.50

Charol y satinado canela. $ 4.00
Charol y satinado gris tacón alto, mediano y plano 4.00

Horma de pie natural. Charol con lazo y tira de pieles satinadas de colores.

Del 1 al 5. . . . . $2.50
Del 5 1|2 al 8. . . . . 3 00
Del 8 1.2 al 11. . . . . 3.50

El gusto más refinado, queda satisfecho viendo la variedad de elegantes zapatos que para este invierno tenemos.

PIDANOS CATALOGO

Antes de comprar sus zapatos vea nuestras vidrieras.

"LA LUCHA"

AGUILA Y ESTRELLA

Los pedidos del interior, 30 centavos extra.

ABADIN Y CIA.

SI ES DISPEPTICO LIBRESE DE LA TENAZA
CON QUE EL VERANO AMENAZA SU ESTOMAGO

Los calores excesivos entorpecen las funciones digestivas.

El que sufre de Dispepsia se siente peor e indispensablemente necesita ayudar a su régimen con algo que le facilite una buena Digestión.

La "PEPSINA Y RUIBARBO BOSQUE" está indicada en estos estados y produce inmejorables resultados en el tratamiento de la Dispepsia, Gastralgia, Digestiones lentas y difíciles, Neurastenia gástrica, Gases, Vómitos, etc., etc.

Se vende en todas las Boticas de la Isla.

LABORATORIO DEL DR. A. C. BOSQUE.
Tejadillo 36, Habana.

PROTEJASE EN LA *Donde la encía* — LINEA DEL PELIGRO *toca el diente*

¿En qué consiste su encanto?

No son lindas las facciones de algunas mujeres; sin embargo, algo tienen que las hace verdaderamente hechiceras. Encontramos el secreto en una sonrisa franca y simpática, que muestra el encanto de una dentadura siempre limpia, resplandeciente y saludable.

Además del aseo, los dientes exigen protección en la *Línea del Peligro*—donde la encía toca el diente—pues en los intersticios allí formados, inaccesibles al cepillo, se anidan alimentos que producen ácidos causantes de las caries. La CREMA DENTAL SQUIBB contiene más de 50% de Leche de Magnesia Squibb, medicamento reconocido por la ciencia dental como el más eficaz para neutralizar estos perniciosos ácidos. Limpia bien y protege los dientes. No contiene substancias jabonosas, astringentes o raspantes. Su sabor tan agradable gusta a los niños

Representante:
DUARTE Y CIA.
San Miguel 105. Habana

Contiene más de 50% de Leche de Magnesia SQUIBB

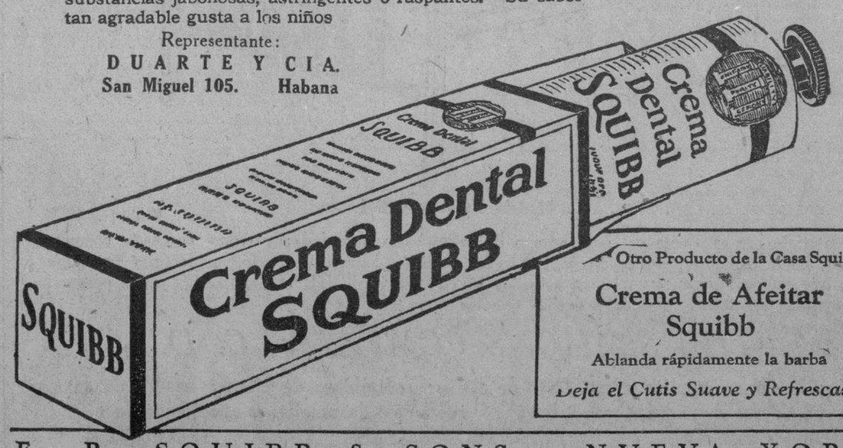

Otro Producto de la Casa Squibb
Crema de Afeitar Squibb
Ablanda rápidamente la barba
Deja el Cutis Suave y Refrescado

E. R. SQUIBB & SONS • NUEVA YORK
QUIMICOS MANUFACTUREROS ESTABLECIDOS EN EL AÑO 1858

M.E.C.D. 2016

Movimiento de Enfermos en las Quintas de Salud Hasta las Cuatro de la Tarde de Ayer

LA PURISIMA CONCEPCION DE LA ASOCIACION DE DEPENDIENTES

Ingresaron: Felipe Abraham Curi; Anatolio Abello González; Manuel González Alvarez; Manuel Bonet Serra; Honorio Portugal Casuso; Isabel María Castro y Vázquez; Ramona Pérez Denis; Arturo Ramos Castillo; Rafael Blanco Valdés; Conrado Triana; Celestino Castillo Tomás; Ernesto Galindo Martín; Herminio García Roque; Ricardo Blanco Fernández; Rafael García Díaz; Rafael Martínez Tapia; José Ortiz Crespo; Juan Tellez Sánchez; José de Pablo Blanco del Monte; Héctor Oranzuren Andreu.

Salieron de alta. Eduardo Valle Carus; Cesáreo Castañeda Pérez; Carlos Marqóllez Artre; José García Gracia; Francisco Díaz Saez; Miguel Angel Valenzuela Cabrera; David Pérez García; Juan Antonio Díaz Maestre; Víctor Alfonso Alfonso; Juan Medina Díaz; Gregorio Alber Echave; Luis Gamisans Espinal; Alejandro Valdés Díaz; Tomás Sobadji; Miguel Rodríguez San Pedro; Camilo González Valdés.

LA BENEFICA DEL MUY ILUSTRE CENTRO GALLEGO

Ingresaron: Antonio Rúa Salcido; Gabriel Currais Campos; José López Vizoso; Manuel Castro Rodríguez; Modesto González Carballo; Manuel Francisco Bouza; Manuel Quinta Díaz; José Couso Díaz; Segundo García Fernández; Juan Fernández Quintero; Inocencio Fernández López; Rafael Fernández Otero; Carlos Guedilla Pérez; Antonio Casal Castro; Serafín Graña Romero; José Vicente Lage y Fernández; Camilo Fernández Incógnito; Manuel Lamelas Chao; José Vázquez García; Nicanor Orjales Lage; Pedro López Pita; Angel Rodríguez Sandias; José Pazo Freire; Tomás Suárez Bahamonde; Ramón Dopico Sixto; José María Fernández Ramos; Emilio Fernández López; Manuel Ferrín Iglesias; Manuel Rosete Muñoz.

Salieron de alta: José Brocos Díaz; Clemente Yáñez Amago; Ramón Seijas y García; José Represas Pérez; Benigno García Sande; Esteban Rosa Oliver; José María Alonso López; Benito Vale Gómez; Manuel Rial Cela; Santos Gómez Gómez; Emilio Granja Portas; Servando López Vizoso; Francisco Hermida Díaz; Manuel López Fernández; Manuel González Simil; Juan Estévez Delgado; Amador Arez Fernández; Ramón García García; Avelino Prieto Filgueira; Atanasio Iglesias Pérez; Antonio Sanjurjo Blanco; José Luis Giz Fernández; Ramón Bugueiro González; Francisco Bahamonde Penabad; Abelardo Sánchez Domínguez; Antonio Pena Cabeiro; Manuel Loureiro.

COVADONGA, CENTRO ASTURIANO

Leonardo Rodríguez Martínez; José M. Fernández; Gabriel García Pérez; Manuel Segundo Vega Martínez; Manuel Martínez Losa; Angel Pérez Menéndez; Eugenio Suárez Peña; José Suárez Rosal; José A. Alba García; César González Fernández; Serafina Masó Falré; Luciano Fernández Menéndez; Luis Rodríguez Toledo; Manuel Rodríguez Lacera; Lázaro Causeco Rodríguez; Jesús Villar Costoya; Senén Coglar Suárez; Enrique Fresno Blanco; Felipe Espina Crespo; Nicolás Rodríguez Valdés; Mateo Maten Rodríguez; Cándido Ríos Caso; Pedro Gálvez Castañeda; Francisco Arango García; Alejandro León Vega; José Fidalgo Coya; Domingo Coblella Alvarez; Emilio Castro Rodríguez; Macario Gómez Fernández; Evaristo Tacorento García; Prudencio Fernández Alvarez; Eduardo Gómez Fernández; Tomás Alonso García; José García Alvarez; Francisco Sánchez Alvarez; Avelino Suárez Suárez; Andrés López López; Inocencio Pelo García; Leonardo Cano Alvarez; Moisés Lagari; Manuel Angel del Junco; Diego Hernández Rodríguez; Maximino Blanco Collado; Víctor José Díaz; José Suárez Martínez; Aquilino Martínez Díaz; Guillermo Capote Urango.

Salidas. Cesáreo Ortal de Rosa; Avelino Pérez García; Ramón Fuster Crespo; Rosendo Solares; Mariano Prieto; José Bouza Peña; Francisco Sandeiro; Daniel Corrales; Miguel Garrido Martínez; Manuel Queipo López; Carlos Díaz Machín; Marcelino Cobillas González; Lázaro Canseco Rodríguez; Gerónimo González Perez; Manuel Uviaño Abad; Manuel Suárez García; Manuel Martínez Braña; Félix Fernández Rodríguez; José A. Fernández; Isidro Flutz Flutz; Andrés González Fernández; Pedro Donaire Muñiz; Julián Sastre Plaza; Florentino Bedriñana Solares; Arcadio Piñera; Buenaventura Fernández Fernández; José Rodríguez López; Francisco Castro Cano; Agustín Godiyo; Fermín Pérez Cuervo; Hetoy Laboy Alfonso; Julio Martell Olmo; Moris Rodríguez; Julio García Castillo; Ovanes Corbayan; Juan Prado Gutiérrez; Valerio González Díaz; Enrique García Escobar; Mauricio Martínez Gallardo; José Costan; Alfredo Aldereguía; Baldomero Tamargo; Manuel Lanzao López; Manuel Fernández Suárez; José Alfonso Iglesias; Ramón Quintana Olva; Emilio Rodríguez Vázquez; Cándido La Puente; José A. Fernández; Pelpino Campaña; Francisco Cibrián Collía; Mario Combeiro; Jesús Fernández; Angel Alfonso Ramírez; José A. Fernández; Manuel Suárez Fernández; Roberto Salty; José Vellagarcía; Alberto Creco; Ramón de la Campa López; Avelino González Menéndez; Enrique Fernández González; José Porra Rivero; Manuel Fernández González; Nicanor García y García; Amador Fernández; Jovino Fernández; José Pardo García; Constantino García; Hipólito Canal.

NUESTRA SEÑORA DE LA CANDELARIA DE LA ASOCIACION CANARIA

Ingresaron: José María Sánchez Illada; Luis Martín Sánchez Sánchez; Lázaro Hernández; José San Juan Martín; José Hernández Navarro; Juana Lorenzo Gómez; Darío Clemente; Leonardo Velázquez; Manuel Pérez Rodríguez; Aquilino Elvira; Mariano Andreu; Manuel Rodríguez González; Sabino Navarro.

Salieron de alta: José Pérez González; Alejandro Plasencia; Fermín González; Juan Pestana; Antonio Alvarez Fernández; Antonio Morera Ponce; Cipriano Cárdenas; Juan Rodríguez Domínguez.

Falleció: José Cruz Pulido.

SANATORIO DEL CENTRO CASTELLANO

Ingresaron: Manuela Varela; Paulina Pazos; Agustín Alonso; María Hermida.

Salieron de alta: Domingo González.

LA BALEAR DEL CENTRO BALEAR

Ingresaron. Tomás Cubieta Collar; Lucía Valverde de Alvarez; Josefa Souto Millares; Melchora Cervera Masdeu; Miguel Alvarez Castañeda; Julia Pérez Lagarto; Zulema Troitelro Hernández.

Salieron de alta: Gerardo Benítez Pagín; Celestina Fontán Cabeiro; Elvira Margarit de Velez; Jacinto Suárez Rodríguez; Emeterio Pérez Bermúdez; Bartolomé Oliver Barceló; María Souto Correira; Adelaida Gallego Millán; Manuela Ojeda Domínguez.

CONCEPCION ARENAL DE HIJAS DE GALICIA

Ingresaron: Manuela Pérez; Manuela Fernández; Elvira López; Clementina Martínez.

Salieron de alta. Luisa García; Dolores Díaz; Carmen Ferreiro.

SOCIEDADES ESPAÑOLAS

LA FIESTA DE LOS HIJOS DE CEDEIRA

Se celebrará el día 23 del corriente mes en La Cotorra

La Sección de Propaganda de la Sociedad Hijos del Ayuntamiento de Cedeira, está desarrollando una hermosa labor para realizar la grandiosa fiesta bailable, que con hermoso esplendor celebrará el 23 de diciembre en los manantiales de La Cotorra.

Gratas sorpresas se le tendrán reservadas a los concurrentes a la misma, una de ellas consiste en el sorteo entre las damas y damitas asistentes, de un espléndido par de zapatos de estilo Renacimiento.

Esta fiesta batirá el record a todas las celebradas por esta sociedad, debido a las acertadas gestiones. La Sección de Propaganda, presidida por el señor Vicente Piñón.

La sociedad ha contratado un magnífico sexteto y una magnífica orquesta de 12 profesores, encargados de interpretar un gran programa bailable de lo más moderno y bonito.

ELECCIONES DE LOS VIAJANTES

Domingo Lázaro Machado es postulado para presidente

La candidatura, democrática e independiente, de Viajantes para Viajantes, sigue su marcha triunfal iniciada hace pocos días; la mayoría de los socios fundadores, protectores, y socios de número siguien enviando sus adhesiones, lo mismo en la ciudad que numerosos compañeros del interior, están laborando de manera activa para lograr el triunfo de sus camaradas.

Para Presidente: Domingo Lázaro Machado; para Vicepresidente: Miguel González Rodríguez; para Tesorero: José Ramón Geada García y para Vocales: Gustavo Bertot Boza, Angel Llata Gómez, Miguel Alonso Sell, Cayetano Ortiz de la Fuente, Alberto Fernández Fernández, Cándido Urtiaga Jerez, Ernesto Rodríguez Díaz, Luis Alvarez Luri, Antonio Gutiérrez Díaz, Agustín Morató Almirall, Udpiano Rubio Cuenllas, Serafín García Leiva y Gerardo González Martínez.

ACTOS PARA HOY

HIJOS DE GOIRIZ; Junta Directiva; en el Centro Gallego; a las 8 y 30 p. m.

HIJOS DE LORENZANA; Junta general, en Muralla y Oficios; a las 8 p m.

CENTRO ASTURIANO; Comisión de Expedientes; a las 8 y 30 p. m.

FIESTA EN HONOR DE LA PURISIMA

Cantará el Orfeón Vasco en la capilla de la casa de salud

El domingo próximo día 9 de diciembre, a las 10 a. m. se celebrará en la capilla de la Quinta de Dependientes, una solemne fiesta religiosa en honor de su excelsa Patrona la Inmaculada Concepción de María.

El laureado Orfeón Vasco interpretará la regia misa a tres voces del maestro Orestes Ravanello. En el ofertorio se cantará el Ave María del maestro Gratilio Guerra y al fin de la misa todo el Orfeón cantará el "Goizeko Izarra". La dirección del Orfeón estará a cargo del maestro Zabala.

Predicará el panegírico de la Purísima el sabio Escolapio R. P. Pedro Rifer, y celebrará la misa el R. P. Jaime Carceller de las Escuelas Pías de Guanabacoa.

UNA BODA

El día 12 del actual, a las 9 p. m. en la parroquia del Vedado, celebrarán su boda, la linda señorita Rosita Luelmo Grande, con el correcto y distinguido joven Sixto Campano, alto empleado de la casa de Abril, Paz y Cia.

Serán padrinos la señora María Grande de Luelmo y el señor Claudio Luelmo, padres de la novia.

Y testigos, por la novia el doctor Eugenio Torroella, Director del Sanatorio "Santa Teresa de Jesús" y el doctor Luis Huguet.

Y por el novio, el señor Hermenegildo Abril y el señor José Paz.

LA FIRMA DE UN PACTO DEMORADA

El convenio de la Panamerican Airways no se firmará todavía

En la tarde de ayer nos informó el Sub-Secretario de Comunicaciones señor Juan C. Zamora que la firma de ampliación del contrato, de la Secretaría con la Pan American Airways Inc. demorará todavía unos tres o cuatro días.

La referida compañía amplía sus servicios al interior de la República y su última etapa, por ahora, será Puerto Rico.

El servicio de aviones que está prestando actualmente la compañía es el de Miami, Key West, Habana y retorno con las mismas escalas.

LA GRAN FIESTA PRO SANATORIO

Será bellísimo el kiosco, que semejará un pabellón

Alas tocas como palomas mensajeras de paz y de consuelo, labios de grana en los que florecen risas de amor, y destacándose la insignia de la cruz roja...

Semejará este kiosko un pabellón del magnífico sanatorio que para orgullo de los asturianos ha de erigirse en el Naranco, y en el mismo las lindísimas enfermeras, a cuyo frente estará la bellísima y gentil señora Silvia Hernández de Rivero, expenderá ponche para los "decaídos", reconstituyentes" para los enfermos de melancolía...

También se expenderán golosinas y la señorita Elena Fernández de Guevara recitará una hermosa poesía del gran poeta Gustavo S. Galarraga.

A más seis niñas, ataviadas también con el traje de enfermeras, como sugestivas maripomelas alegrarán aquel ambiente sentimental.

Integran este kiosko las siguientes señoras:

Presidenta: señora Silvia Hernández de Rivero; Vice-Presidentas: señoras María Morales de Stincer y Estela B. de Cañal.

Vocales: señoras Malula Rivero de Scull, Chichí Rivero de Miguel, María Josefa Más de Cárdenas, María T. Escarrá de Cásares, Rosita Rivacobas de Marcos. Señoritas: Natalia Ruiloba, Josefina Galdo, María Fernández Simón, Carmita Urrechaga, Elena Fernández de Guevara, Ana María Gassiot, Hilda Simón, Angelita Galdo, Margot Simón, Lucía Simón, Nena Alvarez Ruellan, Conchita García y Conchita Simón.

DELEGACIONES DEL C. GALLEGO

El inspector señor Sobrino ha salido en viaje por Matanzas

Prosiguiendo el plan que se ha trazado el Presidente de la Sección de Propaganda, señor Lorigados, ha salido para la Provincia de Matanzas el Delegado Inspector de Delegaciones, señor José Sobrino Pita.

Lleva la misión dicho señor de inspeccionar las Delegaciones que el Centro Gallego tiene constituídas y la de constituir todas cuantas más se consideren convenientes a los ballegos residentes en el interior y al Centro Gallego.

EN SANTIAGO DE LAS VEGAS

La Sección de Propaganda del M. I. Centro Gallego ha designado para el cargo de médico de su Delegación en Santiago de las Vegas, al competente doctor Antonio F. Odoardo.

Las gestiones que el Delegado señor Generoso Alvarez viene realizando por el aumento de asociados se ven coronadas por el mayor éxito.

RADIO Y ELECTRICIDAD

ESTA TARDE A LAS TRES TENDRA EFECTO LA INAUGURACION DE LA PODEROSA COMPAÑIA "CUBA TRASATLANTIC RADIO CORPORATION"

La solemne inauguración de la poderosa Compañía "Cuba Transatlantic Radio Corporation" se verificará esta tarde, a las tres, después de efectuarse importantes pruebas de los servicios telegráficos con todo el mundo, en las Oficinas de esta corporación instaladas en el salón principal de la General Electric Co. of Cuba, Edificio La Metropolitana.

El señor J. Fernández de Castro, presidente de la citada entidad, tiene la cortesía de remitirnos invitación para la ceremonia inaugural.

LA HORA DE NOTICIAS POR RADIO DEL "DIARIO DE LA MARINA" OBTIENE CADA VEZ MAYOR EXITO.

En la última semana hemos recibido numerosas cartas, así como incontables llamadas telefónicas, felicitándonos por el servicio de información por radio, que DIARIO DE LA MARINA, brinda todas las noches, desde las diez y media en adelante, por medio de su emisora "2 A. Z."

Nuestras trasmisiones resultan, sin duda, de interés para los radio escuchas, pues ofrecemos a manera de resúmen de lo que será la edición del día siguiente, todas las noticias locales y extranjeras, alternando con números musicales.

Nos agrada mucho recibir correspondencia de todas las personas que escuchan nuestras emisiones.

TRASMISIONES PARA HOY.

2 L P trasmitirá de 11 y 30 a. m. a 1 p. m.

2 M G trasmitirá de 5 y 30 a 7 p. m.

2 M C trasmitirá de 6 a 8 p. m.

2 R K trasmitirá de 9 a 11 p. m.

2 A Z del DIARIO DE LA MARINA, trasmitirá de 10 y 30 a 11 y 30 p. m. las últimas noticias y números musicales.

PROGRAMAS EXTRANJEROS

K D K A
Pittsburg, Pa.

6.00 p. m. Concierto de sobremesa por la Orquesta Yonts.
7.00 p. m. Smalle y Robertson.
8.00 p. m. Programa especial "Sealy Air Weavers", tomando parte Larry Briers con su famosa Orquesta y otros.
9.00 p. m. Indian Maid is Star y Skit, momento histórico.
9.30 p. m. Minstrels Canciones famosas y baladas antiguas.
10.00 p. m. El trabajo del gran compositor Carl María Von Weber que será el número de mayor interés en el programa de hoy.
11.00 p. m. "Siegfried Idyll en el programa Slumber Hour, números musicales por la Orquesta Ludwig Laurier.
12.00 p. m. Buenas noches.

W L W
CINCINNATI, OHIO
428. Metros y 52.02 Metros
50.000 Watts.

6.00 p. m. Henry Thies con su Orquesta trasmitida desde el hotel "Sinton".
7.00 La Orquesta del Hotel Gibson.
7.30 p. m. Programa Sohya, desde Cleveland.
8.00 p. m. Media hora de sinfonía por la Orquesta Sinfónica de Cincinnati, Director Vladimir Bakaleinikoff.
9.00 p. m. Programa especial de la "Thre in One Oil".
10.00 p. m. Crosley Cossacks.
11.00 p. m. Charla de aviación.
11.30 p. m. Los muchachos de la Oficina, conjunto armónico.
12.00 p. m. Bailables por la Orquesta del Hotel Gibson.
12.30 a. m. La Orquesta del hotel "Sinton".
1.00 a. m. Buenas Noches.

W B A L
283. Metros. v5000 Watts
BALTIMORE

6.00 p. m. Charla por Lady Baltimore.
6.30 p. m. Recital por Stieff Artis.
7.00 p. m. Programa "Amoco Motoris".
8.00 p. m. El mismo programa de la K D K A.
9.00 p. m. Trasmisión del teatro "Thre in One".
9.30 p. m. Dutch Masters Minstrels
10.00 p. m. La Orquesta Patterson
11.00 p. m. Buenas Noches.

A. GIRO.

PROGRAMA DEL CONCIERTO

que será ejecutado por la Banda de música del Estado Mayor del Ejército en el Malecón hoy martes 4 de diciembre de 1928.

A las 5 p. m.

1.—Marcha militar "Castillo Duany", M. Bacallao.
2.—Overtura "Il Guarany", A. C. Gómez.
3.—"Marche allá Turka", Mozart.
4.—"Peer Gynt Suite" (Cuatro números), E. Grieg.
No. 1.—La mañana.
No. 2.—La muerte de Ase.
No. 3.—La Danza de Anitra.
No. 4.—En la Casa del Rey de la Montaña.
No. 5.—Danzón "Remajea", R. Fernández Nodarse.
6.—Himno Nacional Cubano, P. Figueredo.

José Molina Torres, M. M. Capitán Músico, Jefe y Director de la Banda.

DE LA SECCION DE AUTOS Y CAMIONES

Chapa temporal para los autos vendidos en este mes

La Sección de Automóviles y Camiones de la Asociación de Comerciantes de la Habana, se reunió ayer en el domicilio de dicha entidad corporativa, para tratar importantes asuntos relacionados con los intereses que el mencionado organismo representa.

Se acordó solicitar una entrevista de los señores Director del Fondo Especial de Obras Públicas y del señor Secretario de Hacienda, para gestionar la favorable resolución de una solicitud que la Sección formula, encaminada a obtener que se conceda chapa temporal, por todo el mes de diciembre, a los vehículos que los importadores de automóviles vendan durante el mes corriente, por los cuales se pagará en el mes de enero la media chapa corriente. En estas entrevistas se recomendará la favorable resolución de peticiones formuladas anteriormente por la propia Sección de Automóviles y Camiones.

Antes de discutir otros asuntos, se concedió especial importancia a la Proposición de Ley que se está discutiendo actualmente en el Senado en favor de la industria alcoholera, cuyo problema fué estudiado con el mayor detenimiento, adoptando el acuerdo de celebrar una nueva reunión para continuar tratando este asunto.

:MISCELANEA:

LA INFLUENCIA DEL NOMBRE

Tengo para mí, que muchísima gente no le da importancia al nombre que deben llevar las cosas o personas, cuando es algo tan importante como los cigarros de La Gloria. En los Estados Unidos, que tienen un espíritu muy práctico, es donde más se aguza el entendimiento para poner nombre a un producto o establecimiento, y cuando no acaban de encontrar uno que les satisfaga organizan concursos entre los lectores de tal o cual periódico, para que exponga cada cual el mejor que le parezca.

No sé si con los nombres de las personas tendrán el mismo cuidado; lo que sí puedo asegurar, es que entre los de nuestra raza abundan mucho los nombres y apellidos que bien pudiéramos llamar antiestéticos, aunque el verdadero vocablo es antieufónico. El caso es, damas y caballeros, que cuando uno no conoce a una persona más que de nombre, suele formar un juicio de ella tan erróneo como insuperables son las corbatas Rusquellanísimas. Al tal extremo llega esto, que muchas veces tiramos a choteo a algunas personas de tanto prestigio como la cerveza Llave, solo por el nombre que tienen.

Esto me ocurrió a mí leyendo cables del Japón en los que se menciona al príncipe Chichibú. Primero, empecé por creer que sería un yerro de imprenta, pero al ver el nombre tan repetido como el de la sidra Cima, me convencí que no había tal error y empezó a darme lástima del príncipe. Con un nombre así — pensaba — no se va a ninguna parte...; dan ganas de decirle: "Perdone usted que lo llame Chichibú, pero es que ignoro su segundo nombre".

Hoy que conozco de vista al príncipe por haberlo contemplado en varias películas de actualidades mundiales he dejado de tirarlo a choteo interiormente, y me es tan grato a la vista como el chocolate La Gloria al paladar.

Chichibú, (perdone su Alteza) es feo como la mayoría de los japoneses que debido a su raza no pueden prescindir de tener los ojos de ranura, pero es afable y cortés. Lo he contemplado pasando revista a unos jugadores de foot ball que iban a celebrar un partido en su honor, y por la manera que tenía de inclinarse ante los jugadores pude comprender que es hombre de finos modales muy meritorio de tomar el coñá Especial Pemartín y de que su esposa sea tan elegante como las damas y damitas que adquieren sus trajes en Los Precios Fijos.

Los asturianos, que son los hombres más útiles y talentosos que conozco, conceden tal importancia al nombre de las personas, que se permiten el atrevimiento de variarlo con aumentativos o diminutivos, para dar la idea de cómo es quien lo lleva.

Así, por ejemplo, en Asturias es muy fácil formarse idea de la facha que tiene un individuo, apenas le dicen a uno el nombre que le dan en su pueblo, aparte del mote que suele ser tan definitivo como artísticos los objetos que vende "Le Trianon" en Galiano 91.

Por eso, cuando un pregunta por Francisco González, tras unas cuantas aclaraciones dicen al punto:

—Sí, hombre, sí; lo conozco. Usted a quien busca es a Pachón de la Llamuerga... vaya si lo conozco: buen fartón está.

Solamente al aumentativo de Pachón ya indica que se trata de un hombre gordo y voluminoso,capaz de echarse sobre los hombros una tonelada de alimentos Heudebert de los que vende la Casa Recalt, para los diabéticos.

El apodo de Llamuerga indica desaseo en la persona y ausencia total de higiene. Ya el que interroga sabe poco más o menos cómo es Pachón. En cambio cuando un Francisco es delgado y enclenque, se le llama Pachín el Xiblato, o Pachín solamente.

Este ligero análisis nos hace comprender que los asturianos conceden suma importancia a los nombres, tanta como tiene para los profesores el gran almacén de Música e instrumentos "Casa Iglesias" de San Rafael 46. Por eso yo no me explico que el mencionado príncipe siga llamándose Chichibú,cuando tan fácil le sería cambiárselo por el de Atenedoro, Serapio, Mosco, Euquitio, Fabián o Caralampio.

.. ..

Esté usted preparado para contemplar la más grande exposición de corbatas que se ha hecho en la Habana. La Rusquella formidable de Obispo 108, frente a "Pote" exhibirá milares de elals en sus grandes vidrieras.

El ingeniero español señor La Cierva, inventor del autogiro de su nombre, vendrá a la Habana en fecha próxima. Para ello irá embarcado a New York con su aparato y luego vendrá desde la ciudad de los rascacielos a la del Mercado Unico "vola" que vola.

Si lo que pretende el hijo del viejo político (¡hum!) es demostrar la eficiencia de su aparato, lo mejor que hacía era elevarse en Avilés y apearse o aterrizar en la Covadonga. Todo lo que no sea algo así, casi se hace un salto.

Métale caña al catarro tomando el Grippol Bosque apenas se sienta el aterrizamiento de los estornudos.

Nos habla el cable de la tirantez franco-italiana. Es para aconsejarles a los galos mucho cuidado, porque Italia en cuestión de tirantes y ligas es muy práctica.

Si quiere usted comer a la carta en vez de la table d'hote, en "El Paraiso" de O'Reilly y Villegas le hacen descuentos igual que si estuviera abonado por meses.

Los santos de hoy, son, entre otros, Druso, Habido y Marutas. Si tiene algún amigo de ese nombre puede regalarle una nevera Bohn Shyphon que es la que predomina entre la gente bien.

CANTARES DE UN GOLOSO

Quisiera yo ser un santo
para ir al cielo, en un vuelo,
porque allí será un encanto
comer tocino del cielo.

J. P. Zúñiga

Un verdadero encanto son los elegantes trajes que cortan en la Nueva Retreta de Monte 15, a precios sumamente razonables.

Del querido Novo.

"Un investigador de Chicago ha logrado descubrir que el primer hijo en los matrimonios es el menos inteligente.

Eso tiene fácil arreglo si se confirma.

A empezar por el segundo".

Me parece que ese investigador chicagoense es el mayor de sus hermanos y habla por cuenta propia.

No le quitemos la razón, pero no me la quite el lector a mí y reconozca que el viejo vino de mesa "Paternina" es lo mejor que se toma en el mundo entero.

"Ya se ha establecido la comunicación telefónica entre España y México.

¿Se entenderán ahora mejor los mexicanos con los gachupines?

Pues quién sabe, señor"

En toda la República encuentra usted coronas de fino biscuit fabricadas por los señores Novoa y Co. de Sol 70.

Vaya el tercero.

"Un chofer de un camión del matadero, discutiendo con un vigilante, le dió a éste un tremendo golpe en la cabeza con un hueso que llevaba y se fugó abandonando el hueso.

No busquen a ese infeliz. Se ve que está tan malo que va dejando los huesos por el camino.

Los bonos de primera hipteca de Fomento y Fabricación, tienen más garantía que una hipoteca corriente.

¿Por qué?

Porque mensualmente se va pagando parte del capital y la garantía va siendo mayor. Vea al señor Sardiña en sus oficinas del Banco de Gelats.

Pensamientos.

Un libro sagrado es una tradición religiosa que ha tenido la entereza de estampar su nombre.

Lacordaire

El piloto navega, el aviador vuela, el jockey monta a caballo y los carpinteros sacan virutas con el cepillo cuando rebajan alguna tabla.

A. Brisbane

Millones de pesos se han gastado en el mundo por la rotura de los cristales de reloj. Hoy los venden irrompibles con toda garantía en "La Mina" sita en Galiano 72, entre el Bazar Inblés y la Casa Quintana.

De utilidad.

Las canas suelen a veces aparecer por la sequedad del cuero cabelludo muy afectada por la caspa. Como el origen de ésta a veces es alguna tendencia reumática, conviene aplicarse una buena loción de alquitrán dando masaje a la piel, todos los días, con una toalla húmeda. No se usen tinturas sino como recurso extremo.

Queda usted invitado para oir los nuevos discos que acaban de recibir los señores Luis y Antonio Ruiz de O'Reilly 102. Así como para admirar el nuevo modelo de Panatropes.

Escena conyugal.

—Me gustaría ser una estrella—dice la señora.

—¡Ojalá lo consiguieses! —contesta el marido bostezando.

—¿Por qué?

—Porque la más próxima a nosotros está a millones de kilómetros de distancia.

Lo que queda cerca es la gran fotografía del laureado Gispert que está en Galiano 73 entrando por la gran juguetería Los Reyes Magos.

Usted debe saber que.

En algunas regiones de China existe una costumbre curiosísima para vengarse de los malos pagadores.

Cuando el acreedor agota todos los medios a su alcance, y no consigue que el deudor se decida a saldar la cuenta, se lleva las puertas de la casa de éste. Su propósito es dar libre entrada a los malos espíritus en la mansión del mal pagador, con lo cual queda satisfecho, sabiendo que será vengado con usura.

MARMOLES. LOS MEJORES CASA MANFREDI

La nota final.

Un papá guasón.

—Te aconsejo, Pepito que nunca corras para ir a los toros.

—¿Por qué?

—Porque así siempre se llega después de la corrida.

Corra el lector a "Le Paris" de Zulueta y Neptuno, Manzana de Gómez o a "Cincinnati" de Egido 23, a seleccionar elegantes y baratos trajes.

El colmo de la ignorancia.

Creer que las paredes maestras dan clases.

Luis M. SOMINES

ACUERDO DE LOS VETERANISTAS

Una noticia errónea ha sido causa de una gran sorpresa

La Junta General de "Unión Veteranista", tomó el siguiente acuerdo:

"Hacer público la sorpresa que le ha producido leer en algunos periódicos de la ciudad la noticia de que esta institución había acordado ofrecerles un ponche de honor al doctor Viriato Gutiérrez y al Coronel Antonio Jiménez, vicepresidente de Unión Veteranista, y declarar que Unión Veteranista no ha tomado tal acuerdo y de tomarlo nunca se asociaría a otra institución por valiosa que fuera.

Que lamenta verse precisada, con el fin de impedir circulen noticias falsas o de que sean sorprendidos los redactores y repórters de los rotativos habaneros, de hacer esta aclaración tratándose, como se trata, del doctor Viriato Gutiérrez y el Coronel Antonio Quiñones, personas que gozan de estimación entre los afiliados de Unión Veteranista y para quienes solo tiene afectos y consideración".

Camas "SIMMONS"
CONSTRUIDAS PARA DORMIR BIEN
INDUSTRIA NACIONAL

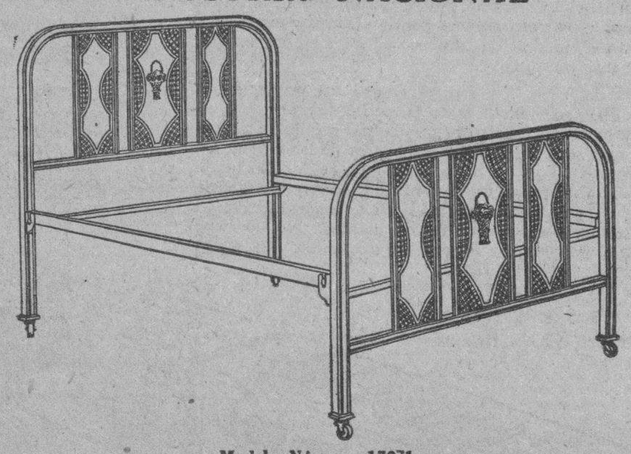

Modelo Número 17971

Materiales de excelente calidad; equipo de maquinaria apropiada; personal enseñado competentemente; minuciosa corrección de diseños; bella apariencia y hermoso acabado, son factores determinantes de que nuestros productos resulten artículos VERDADERAMENTE TERMINADOS y que proporcionen completa satisfacción a todos aquellos que los usan.

"THE SIMMONS COMPANY, C. D."

Fábrica de camas, camitas y bastidores de acero; colombinas de hierro; bastidores de madera; bastidores forrados (box springs); colchones de muelles y almohadas de plumas.
MONTORO Y BRUZON — REPARTO ENSANCHE — TELEFONO U-1470
Habana, Cuba

RCA Radiola

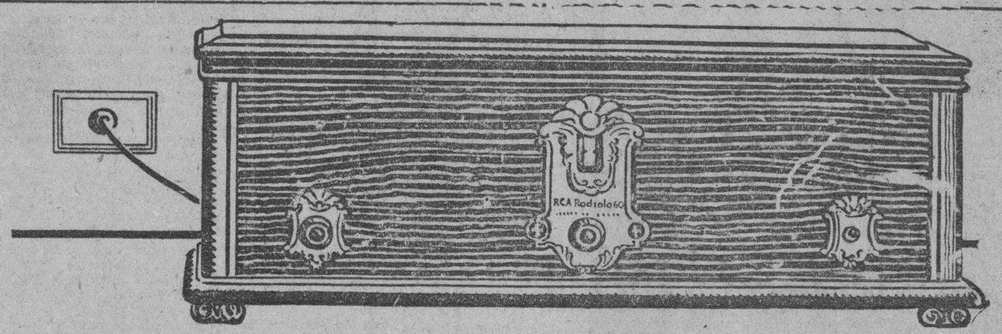

60

ANTES $240.00

AHORA $210.00

La última creación de la RCA en Radiolas Super-heterodinas de funcionamiento con corriente alterna. Manejo fácil, con un solo control. Sintonizador iluminado eléctricamente. Gabinete de nogal acabado en dos tonos. $210.00 (con Radiotrons).

La extraordinaria aceptación que este modelo ha tenido en E. U. y en el extranjero, ha hecho posible rebajar su precio notablemente. Esto se explica por la gran producción constante y nunca suficiente, para atender la enorme demanda de los productos de la RCA; y porque su norma comercial, ya bien conocida, es que el público se beneficie de las economías y adelantos de manufactura del mayor productor de aparatos de Radio en el mundo.

Altoparlante

El circuito super-heterodina de la RCA ha predominado durante los últimos cinco años, y con este modelo ha hecho un receptor todavía más fino y preciso. No solamente por sus ocho potentes Radiotrons, la Radiola 60 es mejor, sino porque contiene otros adelantos que le permiten poder competir con sus similares, tanto en sintonización y sensibilidad como en reproducción exacta.

103

Es un nuevo modelo del maravilloso 100-A mejorado, en el que se ha combinado la belleza de líneas con la utilidad. El frente está cubierto con tela de tapicería. Su exquisita apariencia armoniza con cualquier estilo de decoración interior. . . . . $42.00.

Separa las estaciones con gran precisión y sin eliminar las frecuencias musicales tan necesarias para obtener una buena recepción. Aunque su precio sea bajo si se tiene en cuenta su calidad, la Radiola 60 encierra un grado de perfección tal, que marca uno de los pasos más progresivos del Radio desde su principio.

Funciona con la corriente eléctrica del hogar; no necesita pilas ni acumuladores.

DISTRIBUIDORES
Westinghouse
DE VENTA POR LAS MEJORES CASAS DE RADIO

M.E.C.D. 2016

CINCO POSTORES EN LA SUBASTA PARA EL SUMINISTRO DE SELLOS

Relación de las empresas comerciales que acudieron a la subasta y de los precios a que ofrecen el trabajo

LA COMISION TECNICA DE NAUFRAGIOS

Se reunirá hoy para conocer de la pérdida de la goleta "Joven Miguel".—Miembros del Clearing irán a Hacienda

En la mañana de ayer tuvo lugar en la Secretaría de Hacienda, la subasta para el suministro de los sellos del Impuesto correspondientes al Empréstito de $35.000,000.

El Tribunal fué integrado por los señores Pablo López Morales, como Presidente, los señores José M. Domínguez Reyes, Moisés Miró Bonero, Ricardo Martínez Malo como vocales, actuando de Secretario, el señor Ramón Fernández Ledón.

A la subasta asistieron cinco postores, siendo los precios más bajos ofrecidos en la forma siguiente:

241,249.05—Comp. Impresora de Cuba, S. A.
378,536.89—P. Fernández y Cía.
378,963.23—Carasa y Compañía.
449,342.11—Molina y Compañía.
590,099.88—G. F. Peñaranda Comercial Company.

JUNTA TECNICA DE NAUFRAGIOS

La Junta Técnica de Naufragios se reunirá el próximo viernes por la tarde en la Secretaría de Hacienda, para resolver el expediente del naufragio de la goleta "Joven Miguel", que no se pudo resolver antes por faltar al expediente algunos informes que eran necesarios.

LA COMISION DEL REPERTORIO

Hoy por la tarde se reune nuevamente la Comisión del Repertorio Arancelario para seguir tratando de la clasificación de las partidas del vigente arancel referente a hierros de todas clases.

ADQUISICION DE TERRENO

Ayer se firmó en la Secretaría de Hacienda, la escritura de adquisición por el Estado, de la parcela en que se encuentra instalado el Cuartel de la Guardia Rural en Santiago de las Vegas.

El propietario señor Julián Grillo, cedió dicho terreno en la cantidad de $500.

EL CLEARING HOUSE

Una comisión de banqueros del Clearing House, de la Habana, se entrevistará hoy con el Secretario de Hacienda para tratar asuntos bancarios. A esa reunión asistirá el Jefe de la Sección de la Moneda señor Pablo López Morales.

UNA SOLA PRUEBA GRATIS
¡¡ ASMÁTICOS !!
LOFAOL
Sólo una muestra a cada persona mediante la presentación de este anuncio, en la Droguería Sayrá. mañana.

La Magnolia
GRAN CASA DE MODAS, DECANA EN SU GIRO
O'REILLY 90 (ENTRE VILLEGAS Y BERNAZA)
TELEFONO A-3242
UNA NUEVA REMESA DE SOMBREROS MODELOS, DE LAS MEJORES FIRMAS FRANCESAS
EN SOMBREROS NEGROS UN ESPLENDIDO SURTIDO, DESDE EL MAS MODICO PRECIO HASTA EL DE GRAN VESTIR

UNA PRINCESA
encuentra en EL MUNDO el calzado digno de su pie. Y la que no es princesa, y no puede gastar como tal, también halla estilos de sin igual belleza a precios de estricta economía. Venga directamente a EL MUNDO. No le pesará.

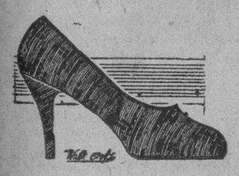

$10.00
GRAN SALON
Una verdadera fantasía de gran valor por el material con que se confecciona. Es un tejido en negro mate, con bordados de seda negra brillante. Tacón extra alto.

$7.99
De corte bajo y de alta elegancia. En charol negro con un pasado de piel satinada, bordeando un perforado en la pala. Tacón alto.

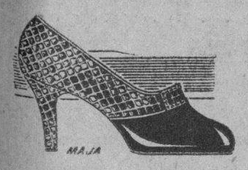

$4.99
De charol negro con unas atractivas franjas superpuestas de tonos champán y ocre. Tacones: alto y muñeca.

$4.50
La pala de charol negro y la talonera y el tacón de piel boa. Una fantasía preferida. Tacón alto y militar.

El Mundo
REINA 33
FRENTE A GALIANO
J. PEREZ Y CIA.
Al interior, 30 centavos extra

CARRETERA PARA CAMPO FLORIDO

Los vecinos piden se repare la que conduce al Guanabo

SUICIDIO EN RINCON

Un anciano cayó debajo de las ruedas de una carreta

Los señores Dr. Roberto Ortiz Casanova, Elías Ruíz Rodríguez, Luis Urreta Martínez y Magdaleno Fernández, prominentes personalidades de Campo Florido, dirigieron ayer un telegrama al Gobernador de la Provincia señor Antonio Ruiz, solicitando la reparación de la carretera que va al Cementerio de Guanabo, por lo cual quedaría en perfectas condiciones la carretera de Habana a Campo Florido, que la Secretaría de Obras Públicas ha reparado en la parte que le concierne.

El Gobernador Ruiz, ha trasladado el anterior telegrama al Departamento de Obras Públicas Provinciales.

Se compele al Presidente de los Detallistas de carbón vegetal al cumplimiento de una resolución del Gobernador.— El Gobernador Ruiz, ha reiterado ayer mañana, en forma enérgica al Presidente de la Asociación de Detallistas de Carbón Vegetal, su Resolución disponiendo que se le haga entrega de la Secretaría de esa Institución al primer vocal señor Francisco Blanco, por ser la persona a quien le corresponde desempeñarla, advirtiéndole que, de no cumplir lo dispuesto, incurrirá en responsabilidad que depurarán los Tribunales de Justicia.

Anciano Arrollado.— El Agente de la Policía Provincial en Guanabacoa, señor Cabrera, comunicó al Gobierno que la tarde anterior el anciano de 70 años, Federico Rodríguez Pérez, vecino de la finca San José, en Cojímar, cayó bajo las ruedas de la carreta que guiaba, fracturándose 4 costillas y causándose otras lesiones de gravedad de las que fué asistido en la Casa de Socorros de Guanabacoa. Los señores José Chao y José Mesa, llevaron al herido a la Casa de Socorros, donde se certificó su estado de gravedad.

Suicidio en Rincón.—El Agente de la Policía Especial en Santiago de las Vegas, señor Juan Alegría, comunicó ayer que en Rincón se había suicidado el vecino Adriano Cao, persona muy estimada en aquella localidad.

El señor Adriano Cao, fué significado miembro del Partido Liberal, del que estaba alejado por seguir las inspiraciones de su jefe político General Ernesto Asbert.

Las Visitas.—Para tratar de asuntos administrativos y políticos, se entrevistaron con el Gobernador Ruiz, el Alcalde de Güines, señor José Díaz Valdivia, el comandante Ignacio Castro, Alcalde de San' go de las Vegas, que invitó al Gobernador y al Presidente del Consejo y los Consejeros todos, para el acto que se ha de celebrar el día 7 del catual en el panteón del Cacahual en conmemoración de la caída de Maceo y Gómez; el Coronel José Acosta, Alcalde de San Antonio de las Vegas; el Coronel Elizardo Maceo, quebrantado por su delicado estado de salud; el Secretario del Presidente de la Cámara de Representantes señor Martínez Iradis; los Consejeros Manuel Vega, Dr. Ramón Casas, Antonio Madan, Francisco Hernández, Pedro Urra, Gustavo Sainz de la Peña, Pedro P. Echarte y el señor Alberto Duizaides, Administrador de las Animas.

HABANERAS

YACHT CLUB

Temporada invernal.
Llena de gratas promesas.
Quiero referirme a la del **Habana Yacht Club** que se inaugura con el **té** del sábado de la semana inmediata.
Acuerdo del Comité de la Casa, donde figura, entre sus miembros más entusiastas, el cumplido caballero Julio B. Forcade.
Seguirán los sábados de **té**, siempre con baile, durante la estación.
Desde las cinco y media de la tarde hasta las ocho y media de la noche se prolongarán estas tradicionales fiestas de la gran sociedad de la Playa.
Entretanto vienen haciéndose los preparativos de una fiesta anual.
La de Nochebuena.
Con la clásica cena.
Además, el baile, con orquesta y son, tanto en los salones como en la explanada que se extiende hasta el mar.
Se repartirán fantasías.
Llegadas todas de París.

SEVILLA-BILTMORE

Fiesta inaugural.
De la temporada de invierno.
Es la de mañana en el **Sevilla-Biltmore,** con comida y baile, en el amplio y reluciente **roof** del gran hotel.
Tendrá un atractivo.
Entre otros muchos.
Consiste en el debut de la nueva orquesta que dirige el notable compositor y pianista Víctor Rodríguez.
Un conjunto musical integrado por nueve profesores con un extenso e imponderable repertorio.
Numerosas las solicitudes de mesas recibidas en el **Sevilla-Biltmore** para mañana.
Una vez abierta la temporada se reanudarán las tardes **de té** en el patio andaluz del hotel.
Fija la hora.
De cinco a siete.

RICARDO HERRERA

De vuelta.
El señor Ricardo Herrera.
Funcionario caracterizado de la carrera diplomática que en la actualidad se halla desempeñando interinamente el alto cargo de Secretario de la Presidencia.
Regresó ayer tan querido amigo de su temporada en Isla de Pinos.
Temporada de reposo.
Por prescripción facultativa.

MR. FLYNN

Una segunda operación.
Sufrida por Mr. Chas F. Flynn.
Le fué practicada en la tarde del domingo, con su maestría proverbial, por el joven y notable cirujano doctor Gonzalo E. Arostegui.
Un reposo absoluto, con privación de recibir visitas, observará mientras permanezca en la Clínica del doctor Reyes, en el Vedado, el gran manager del Hipódromo y del Casino Nacional.
Pasó bien el día ayer.
Sin alteración alguna.

GRAN MUNDO

Vivien Conill.
Señorita de alta distinción.
Hija de la dama que es tan querida en nuestra sociedad, Lily Hidalgo, la señora de Conill.
Tendrá un recibo el sábado.
Por la noche.
Es para las amistades de la casa, con exclusión, en absoluto, de invitaciones.
Se bailará.

UN GRAN PIANISTA

Al llegar.
Ernesto Berumen.
Pianista de excepcionales dotes que se espera esta tarde en el correo de la Florida.
Mexicano.
De gran fama artística.
Berumen ha sido proclamado por la crítica americana como uno de los primeros pianistas de la joven generación.
A su ardiente temperamento latino asocia el refinamiento de la enseñanza adquirida de los maestros europeos más renombrados, entre otros, Decombres, Teichmueller y Leschetizki.

(Continúa en la Pág. SIETE)

MEDIAS DE SEDA VAN RAALTE
Complacer a las mujeres caprichosas es una especialidad de Van Raalte.
(ANUNCIO DE VADIA)

Delicioso Champagne Moet & Chandon
CARTE BLEU (Dulce)
CARTE BLANCHE (Demi sec).
WHITE STAR (Sec.)
BRUT IMPERIAL (Extra sec).

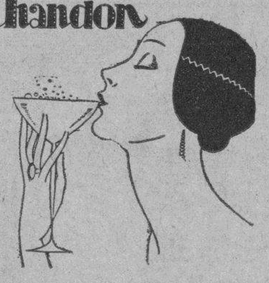

SUCESOS DE POLICIA

DENUNCIA DE VEJACION.
Amelia Ferrer y Valdés, vecina de Tejar núm. 7, dió cuenta a la policía, que diariamente es vejada por Manuela Rodríguez, que reside en la habitación contigua a la suya, sin que tenga motivos para ello.

DOS HOMBRES CONTRA UNA INFELIZ MUJER.
Manuela Rodríguez y Rodríguez, vecina de Tejar núm. 7, sufrió lesiones de carácter leve, al ser maltratada de obras por su hermano y sobrino nombrados Cándido Rodríguez Serrano y Francisco Rodríguez, siendo arrestados por el vigilante 1041.

ACUSACION DE AMENAZAS.
Manuel Portas Cuba, del comercio y vecino d ela Carretera de Managua núm. 69, acusó a su vecino Gerónimo Rodríguez y de la Torre, de haberlo vejado y amenazado, teniendo testigos de estos hechos.

EBRIO ESCANDALOSO.
Alberto Martínez, vecino de Picota número 105, fué acusado por el vigilante 1131, de haber promovido un fuerte escándalo en la esquina de Sardiñas y M. Gómez, encontrándose en completo estado de embriaguez alcohólica.

SE CAYO DEL OMNIBUS.
Rafael González Rodríguez, empleado y vecino de Labra núm. 114, sufrió lesiones de carácter menos grave diseminadas por el cuerpo, al caerse de un ómnibus de la empresa Amaro, del que se bajó frente al tejar de Mato.

No Malgaste su Dinero
CUMPLIMOS LO QUE OFRECEMOS
VENGA Y VEA esta gran "Venta-Extraordinaria"
Artículos de primera a precios locos; vea algunos de ellos:

CAMISETA G. D. legítimas, color, talla 1a., a	$0.60 cts.
POLVOS "No me Olvides" y Theatre Godet, a	0.30
VELO DE LANA en colores, la vara a	2.10
FOULARD floreado superior, la vara a.	0.50
MEDIAS en colores, el par desde	0.23
HOLAN BATISTA floreado, la vara a	0.15
MEDIAS DE SEDA "ALIEN-A", el par a	0.75
MEDIAS DE SEDA "KAYSER", el par, a	1.25

ARTICULOS PARA REGALOS
Tenemos gran surtido todos de última novedad y a precios de ocasión.
"La Francia"
Max. Gómez (MONTE) 117. Telef. A-8675. Habana.

SUSCRIBASE AL "DIARIO DE LA MARINA"

Fin de Siglo
EN EL BAILE
TODAS LAS MIRADAS SIGUEN EL RITMO DE LOS PASOS Y, ADVIERTEN COMO REALZA LA GRACIA DE LOS TOBILLOS EL TALON CHIC DE LAS
MEDIAS DE "FIN DE SIGLO"

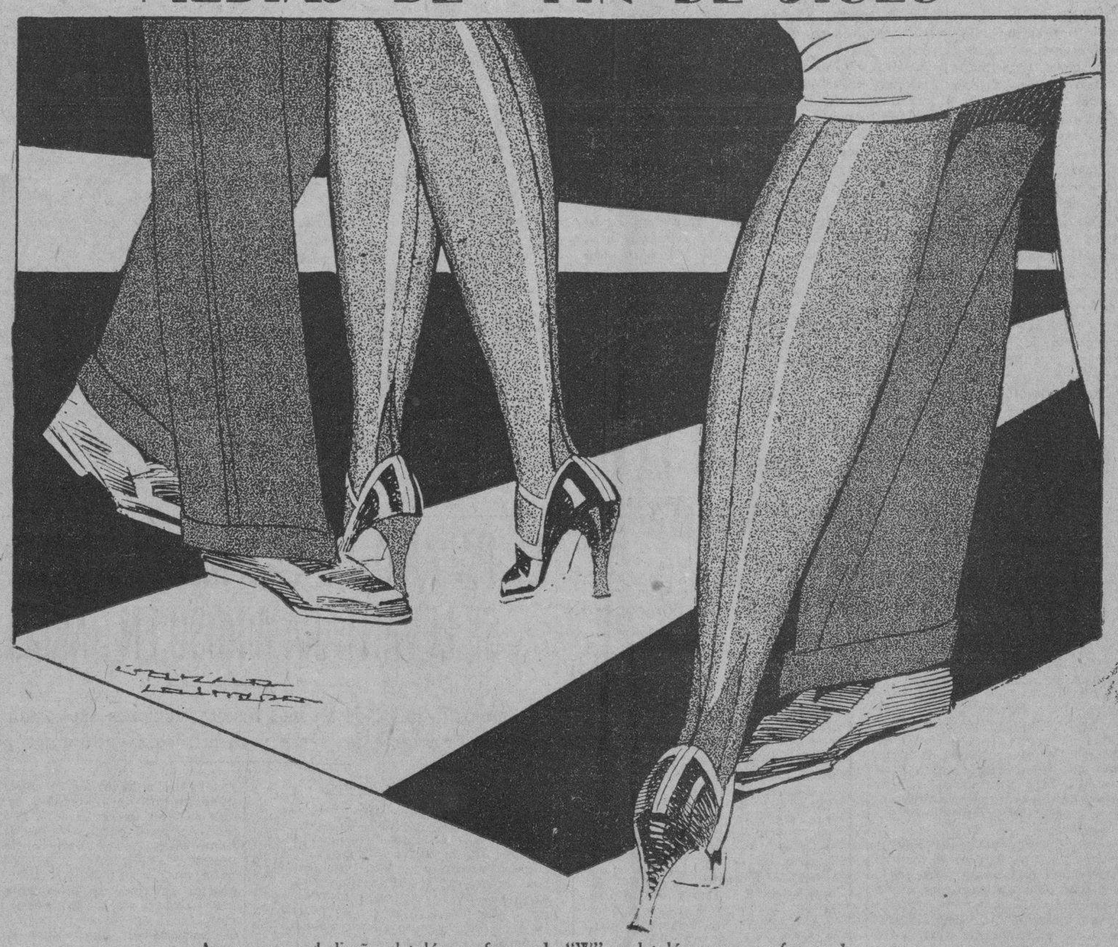

Aparecen en el diseño el talón en forma de "W" y el talón negro en forma de punta.
Ambos comparten con el de lanza y otros de fantasía los honores de la moda actual.
Véalos en la colección de FIN DE SIGLO.
NUESTRA COLECCION DE MEDIAS REPRESENTA LAS MARCAS MAS ACREDITADAS DEL MUNDO Y A CADA PRECIO CORRESPONDE SIEMPRE LA CALIDAD MAS FINA Y DURADERA

He aquí algunas ofertas interesantes:

A $1.45: Medias de finísima seda, en tejido doble de admirable resultado. Todos los colores de moda.
A 1.65: Medias de seda de clase extra, también en tejido doble. Rebajadas de $4.75 por no quedar más que en negro y cordobán.
A $1.75: Medias de finísima seda, con cuchilla calada o lisas. De gran resultado. En todos los colores de alta novedad.
A $2.25: De seda de superior calidad, con el talón triangular o picot, de color. Estilo sumamente favorecido por las elegantes.

A $2.50
Medias francesas, de pura seda, lisas, con una franja de color en la parte superior.

A $2.75
De seda de la más fina calidad, con cuchilla calada y talón "Pointex".

Ambos estilos en todos los colores impuestos por la moda actual.

Fin de Siglo

INSUBORDINACION DE LOS RECLUSOS

Cesante el vigilante que la originó con sus malos tratos

Por telegrama del Alcalde de la Cárcel de Manzanillo se dió cuenta ayer al Secretario de Gobernación de que en aquel penal se había producido una grave alteración del orden, insubordinándose los penados, quienes se quejaron del mal trato que les daba el vigilante que los custodiaba durante el día.

En vista de esto y después de una investigación el jefe de Penal procedió a restablecer el orden, declarando cesante en sus servicios al vigilante.

CESO EL SUPERVISOR

Por haberse terminado la huelga que sostenían las obreras camiseras de los talleres de "Arrow" en San Antonio de los Baños y haberse restablecido el orden y la tranquilidad, el Secretario de Gobernación dispuso que cesara en su cargo de Supervisor Militar de aquel pueblo el comandante del Ejército señor Manuel Baster.

JOVEN DE 15 AÑOS QUE SE SUICIDA

Vivía en La Salud y se puso fuego por disgustos amorosos

Por contrariedades amorosas, ayer se prendió fuego y falleció de las graves quemaduras que se produjo, la señorita de quince años Francisca Cordero Arencibia, en el pueblo de la Salud, según comuncó por telegrafo el Alcalde a la Secretaría de Gobernación.

RENUNCIA DE UN ESCRIBIENTE

El escribiente de la cárcel de la Habana señor Francisco alcines renunció ayer su puesto, habiéndose nombrado por el Secretario de Gobernación, para cubris esa plaza, al señor Manuel F. García.

El Paraíso
UN PRECIOSO MODELO EN DISTINTAS COMBINACIONES

CHAROL y BEIGE	$10.00
CHAROL y VELVETA NEGRA	10.00
VELVETA NEGRA, TODO	10.00
VELVETA AZUL, TODO	10.00
TERCIOPELO NEGRO TODO	$ 8.00
CHAROL TODO	8.00

ROSETE, PEREZ Y CIA.
GALIANO Y NEPTUNO
Teléfono A-4699

NACIMIENTOS
DE MADERA ARTIFICIAL, EN CLASE FINA Y EN CLASE ECONOMICA
NIÑOS JESUS Y CUNAS EN TODOS TAMAÑOS
GRAN VARIEDAD EN FIGURAS SUELTAS, ESTABLOS, CASTILLOS, PALMERAS, ARBOLES DE NAVIDAD, OVEJAS, AVES, MUSGO Y CORCHO
Tenemos extenso surtido en todo lo que se necesita para hermosear un nacimiento
PIDA NUESTRO CATALOGO
SEOANE Y FERNANDEZ
LIBRERIA "NTRA. SRA. DE BELEN"
COMPOSTELA 135. APARTADO 353. HABANA

UNA ORQUESTA COMPLETA EN UNA MALETA...
La Victrola portátil 2-55 toca como una Victrola de gabinete. Su tono es rico y su volumen, enorme.
Ideal para su hogar, su yacht, su casa de verano y sus excursiones.
Acabamos de recibir este nuevo modelo.
Venga a verlo y oirlo. Algo extraordinario por un precio al alcance de todos.
VDA. DE CARRERAS Y CIA.
PRADO 115. TELEFONO A 3462.

M.E.C.D. 2016

INFORMACION RELIGIOSA NACIONAL Y EXTRANJERA

La Exposición Misional Española en Barcelona

EN el grandioso cuadro de conjunto de la Exposición Universal, con sus tres grandes núcleos: Industria, Arte, Deportes, cada uno de los cuales bastaría para inmortalizar una Exposición con la serie variadísima de sus emocionantes palacios, se ve destacarse un rasgo simpático, de aire y corte castizamente español, el plan de un Palacio de las Misiones, que con ofrecer interés y atractivo como el que más de los palacios de la Exposición por el valor cultural y científico y curiosidad de sus variadísimas exhibiciones, serviría maravillosamente al mismo tiempo para poner un sello de espiritualismo en ese sorprendente cuadro de la Exposición española de Barcelona, donde había de hallar su apoteosis y manifestación más culminante el progreso material moderno de los pueblos. Y no debe pasar inadvertido en este plan e idea lo que constituye como su mejor fragancia y frescura, y es el haber brotado espontáneamente en el seno de la misma Junta Directiva de la Exposición Universal. Esta nota, tan gratamente sorprendente y tan consoladora para todo corazón católico, se da por primera vez en España, y quisiéramos equivocarnos al pensar que es muy difícil se vuelva a dar en ningún otro pueblo, al menos con tanta espontaneidad y nobleza.

Un reflejo de la Exposición Vaticana del Año Santo quiere ser en España la Exposición misionera nacional de Montjuich el próximo año de mil novecientos veinte y nueve.

Se pretende ante todo presentar al mundo en las amplias galerías del suntuoso Palacio de las Misiones, como en Roma en los jardines del Vaticano, el cuadro vivo y palpitante del Apostolado de la Iglesia a través de los siglos, y sobre todo aquí, de la rama más vigorosa y apostólica del catolicismo, la Iglesia de España. Allí aparecerá en toda su arrebatadora grandeza, en un fondo típico y curioso de objetos de superstición y usos y costumbres de pueblos idólatras interesantísimos, el glorioso ejército misionero de la Iglesia universal, y más de relieve aún la falange lucida de misioneros católicos prestados a la Iglesia por España.

Pero en la Exposición de Barcelona ha de resaltar también, a diferencia de la vaticana, la obra del ejército innumerable de cruzados que, sin ir a luchar con el enemigo en las avanzadas, ayudan al misionero desde la patria en su obra de apostolado y de conquista. Y aquí lucirá en todo su esplendor esa floración admirable y variadísima de obras misionales, brotados al calor del amor a Cristo y a la Iglesi en todos los pueblos católicos y sobre todo en el hispano, encabezada con el edificante concurso de nuestros Reyes, al tiempo glorioso de nuestros descubrimientos y conquistas (nota característica gloriosísima y exclusiva de España), y coronada con el pujante brotar y resurgir de toda esa pléyade de asociaciones que son la gloria sobre todo de estos quince últimos años.

UN CARDENAL INGLES ENSALZA LA LABOR DE LAS MISIONES BRITANICAS

Refiriéndose a los esforzados trabajos que realizan, dijo que todavía quedan 900.000.000 de infieles por convertir

LONDRES, diciembre 3.—Todavía hay 900.000.000 de infieles que convertir a nuestra Santa Religión.

La responsabilidad de la Gran Bretaña en cuanto a la actividad de las misiones es hoy mayor que antes de la guerra.

Su Eminencia el cardenal Bourne, Arzobispo de Westminster, hizo hincapie sobre estos puntos al hablar en Preston en una manifestación celebrada en honor de las misiones católicas inglesas.

La obligación especial del pueblo del Imperio Británico, dijo el cardenal se basa en que una gran parte de esos 900.000.000 de paganos viven bajo el pabellón de la Gran Bretaña y están gobernados por autoridades inglesas, ejerciendo sobre ellos además decisivo influjo determinadas actividades inglesas en el orden cultural y en el educativo.

Agregó que la responsabilidad ha aumentado desde que terminó la guerra, porque uno de sus resultados fué el de dotar al Imperio Británico de mayor influencia y de dar más poder al influjo ejercido por la lengua inglesa.

"Una y otra vez", dijo Su Eminencia, "llegan a mis manos peticiones, unas de procedencia oficial, otras de católicos que residen en dependencias británicas, y en ocasiones de representantes de la Iglesia en varios países, a veces de la misma Santa Sede,—preguntando si no me sería posible obtener misioneros que hablen inglés, ya sacerdotes o hermanos legos, para la India el Egipto, China, Africa y otros países, y me veo obligado a contestar manifestando que comprendo la necesidad, pero que esos hombres que tanto se necesitan no existen".

"No digo esto, para desalentar a nadie, añadió. Creo que estamos haciendo todo lo que podemos, que nos esforzamos por hacer todo lo posible y que si nosotros en Inglaterra no damos el número de misioneros que desearíamos dar la culpa es de los que trataron de destruir nuestra Santa Fe en este país,—y digo "trataron" porque no llegaron a destruirla del todo,—culpa es repito, de los que trataron de destruir nuestra Santa Fe durante 300 años".

"Con el espíritu del propio sacrificio y el espíritu de aventura que han caracterizado siempre a nuestros jóvenes ingleses de ambos sexos,—me refiero a todos los que viven en estas islas,—no hay pueblo más adecuado a las labores de misiones extranjeras que los católicos y las católicas que hablan la lengua inglesa y especialmente los súbditos británicos

"Pero harto conocemos nuestras necesidades en Inglaterra mismo. Es preciso hacerles frente. Y a pesar de eso durante muchos años hemos hecho donativos más generosos y hemos aportado mayor número de personas a la causa en cualquier período anterior, y estoy seguro de que los Obispos el clero y los fieles católicos de este país están dispuestos a hacer sacrificios de todas clases a fin de asumir toda la responsabilidad que en tan importante asunto les corresponde".

"Tenemos muchas razones que nos impelen a hacer un fervoroso acto de acción de gracias al Dios Todopoderoso por los progresos que su Santa Iglesia, Nuestra Madre, ha hecho en este país. Si se lee la prensa católica se verá cuantas son las nuevas iglesias y las nuevas escuelas establecidas recientemente por todos sus ámbitos".

En 1910 fué cuando empezamos a hacer un esfuerzo organizado en nombre y a beneficio de las misiones extranjeras. No debería atribuirse el aumento en Inglaterra hasta cierto punto a lo que hemos hecho por esas misiones?

"Y, por otra parte ese aumento en nuestra patria traerá consigo un incremento en nuestros campos de actividad allende los mares.

DIA 4 DE DICIEMBRE

Este mes está consagrado al Nacimiento de Nuestro Señor Jesucristo.

Santos Bernardo, cardenal, Clemente de Alejandría, doctor, Pedro Crisólogo, arzobispo, y Osmundo, obispo, confesores; Santa Bárbara, virgen y mártir.

San Bernardo, cardenal y confesor. La Italia vió nacer al glorioso San Bernardo. Apenas cumplió los catorce años, tomó el hábito religioso en la célebre y florecienta congregación de Valle-Umbrosa; escogiendo este instituto por especial impulso de la Santísima Virgen, de la cual fué toda su vida el más ferviente devoto.

Caritativo y compasivo con todos los necesitados, atento y fervoroso en la oración, era la admiración de todos los monjes el humilde y virtuoso Bernardo.

El papa Urbano II, llegó a conocer la santidad de vida la doctrina y la piedad de Bernardo, y le creó cardenal de la santa iglesia Romana, y obispo de Parma.

No es posible referir el sentimiento con que dejó su monasterio. Pero se sujetó a la disposición del Señor, manifestado por su vicario en la tierra, el Pontífice; y correspondió a la elección con el mejor acierto.

Obró muchos milagros, y murió en Roma, el día 4 de diciembre del año 1133

JUNTA DE LOS CABALLEROS DE COLON, HOY A LAS 8 Y 30

El Consejo de San Agustín No. 1390 de la Orden de los Caballeros de Colón, celebra hoy a las 8 y media de la noche, junta para la imposición del Primer Grado a varios candidatos.

Se encarece la asistencia de orden del Gran Caballero, Hermano Antonio Alegría.

LA CONGREGACION DE LAS HIJAS DE MARIA, DE REINA

En honor a su Director el R. P. Francisco Javier Asencio, S. J. tuvieron el día 3 Misa de Comunión general, con el plausible motivo de celebrar sus días.

Ofició el festesjado y amenizó el acto, el Coro de la Congregación que interpretó bellísimos motetes.

¿DONDE SE PODRA POSAR?

(N. C. W. C.)

EL PALACIO DE LAS MISIONES QUE SE LEVANTARA AIROSO EN BARCELONA

Misioneros llegados de las más remotas regiones explicarán al visitante las raras y monstruosas costumbres paganas

Barcelona, 2 de Diciembre

EL Comité Ejecutivo de la Exposición Internacional, que tan dignamente preside el Excelentísimo señor Marqués de Foronda, está levantando a nuestros misioneros un magnífico Palacio, obra del arquitecto don Antonio Darder, primero que en la historia se levanta a la actividad y celo incansable de los apóstoles de Jesucristo.

El edificio cuenta aproximadamente 120 metros de longitud por 50 de fondo en la parte media. Consta esencialmente:

1o. De un espacioso cuerpo o sala central cubierta por una magnífica cúpula que alcanza 30 metros de altura, rematada por una artística cruz y sostenida en su base por un juego de soberbias columnas. En el centro y a conveniente altura se colocará un grupo escultórico representando a Cristo Rey adorado por los pueblos gentiles.

2º En los cuatro amplios corredores que limitan el mencionado cuerpo central, se instalarán cuatro importantes secciones de carácter general, que revestirán excepcional interés: la Historia, la Etnología, la Beneficencia y la Enseñanza, relacionadas con las misiones. Por ellas, a modo de brevísima síntesis, podrá el visitante culto e instruido formarse cabal juicio de la labor inmensa realizada por la Iglesia en el mundo de la gentilidad.

3º A derecha e izquierda de la sala central se hallan los grandes pabellones de la Exposición: Asia-Oceanía y Africa-América (42x22 metros cada uno). Consta cada pabellón de 42 "stands", en su mayoría de 18 metros cuadrados cada uno. Las Ordenes y Corporaciones misioneras se han hecho cargo ya de la totalidad de dichos "stands", de suerte que el éxito de la Exposición, por el número y calidad de objetos expuestos, está desde hace meses completamente asegurado.

4º A ambos lados del vestíbulo hay dos importantes alas. Está dedicada una de ellas a salón de actos, propios para veladas y fiestas misionales, provista de un magnífico aparato de proyecciones y cinematografía y de un espléndido órgano, regalo de la casa "Nuestra Señora de Begoña", de Bilbao. La otra sala será destinada a exposición de objetos destinados a las Misiones Centenares de comunidades y asociaciones religiosas se hallan a estas horas trabajando febrilmente en la preparación de ornamentos, prendas de ropa y mil otros objetos, que sucesivamente se irán exhibiendo en esta sala.

5: El piso del Palacio quedará reservado a la América española. Saliéndose ya del estrecho marco señalado por las misiones de infieles, tendrán aquí cabida todas las manifestaciones de la labor cultural, benéfica y religiosa que realiza España en los países que antes fueron glorioso florón de su corona.

6º Contigua a la sección anterior, también en el piso del palacio, se habilitarán dos salas de capital significación, la "Sala de los Mártires" y "La Biblia".

* * *

Misioneros venidos de las más remotas regiones explicarán al visitante las raras y monstruosas costumbres de los pueblos paganos. Recorrer las salas de la Exposición equivaldrá a dar la vuelta al mundo, deteniendo su atención en lo más curioso, llamativo y exótico que en sí encierran regiones desconocidas, envueltas en gasas de leyenda y de misterio.

MONS. CARUANA ES ESPERADO EL DIA 8

Terminó la misión que el Papa le encomendara en Guatemala

El sábado en el vapor de la United Fruit Company llegará a la Habana el Excmo. señor Delegado Apostólico de Cuba, después de haber terminado felizmente la misión particular que el Papa le había confiado en Guatemala, donde ha permanecido año y medio.

Durante su estancia ha nombrado el Excmo. señor Arzobispo P. Bourou, creando la nueva diocesis de los Altos, de la que nombró Obispo a P. Castellanos, y erigido un Vicariato Apostólico en Guatemala.

Al lograr Mons. Caruana armonizar los intereses de la Iglesia y del Estado en Guatemala, consiguiendo la más alta estima del Presidente de la República, ha visto compensados sus esfuerzos, y en parte recibido una reparación de la manera impolítica y dura con que fué tratado en Méjico.

Mons. Caruana permanerá ahora fijo en la Habana ocsagrando sus esfuerzos a su misión en Cuba.

MAGNA OBRA DE LOS MISIONEROS

Los sacerdotes nativos en las misiones francesas de Oriente

LOS FIELES EN NAGASAKI

Esta diócesis fué entregada al obispo Mons. Hayasaka

PARIS, Dic. 3.— El último informe de la Sociedad de Misiones Extranjeras de Paris es muy significativo al dar cuenta como lo hace del incremento notable que ha ido adquiriendo el clero nativo en las 35 diócesis y vicariatos de las regiones de Oriente evangelizadas por las Misiones francesas.

Esta Sociedad fué fundada a últimos del siglo XVII, como una asociación del clero secular dedicado a labores misioneras en el Lejano Oriente, y ha desempeñado papel importante en la evangelización de esas comarcas especialmente durante el siglo XIX, pudiéndose afirmar que ninguna orden o congregación religiosa ostenta en tiempos modernos un martirologio más extenso y numeroso, pues son innumerables los miembros de ella que han dado su vida por la Fe de Nuestro Señor Jesucristo.

La regla de la Sociedad declara que cuando sus miembros "vean que se ha formado un clero nativo que puede ser perpetuado y que las nuevas iglesias se hallan sólidamente establecidas que pueden bastarse a sí mismas, sin la presencia y ayuda de misioneros, si la Santa Sede decida que es conveniente hacerlo, pueden con la mejor voluntad cederles sus establecimientos y dirigirse a otras regiones donde se hagan necesarias sus labores.

Eso se hizo este mismo año cuando los Misioneros Extranjeros de París entregaron a Su Ilustrísima el Obispo Hayasaka y a su clero japonés la diócesis de Nagasaki con sus 52.000 católicos y partieron para nuevos campos de evangelización donde solo hay actualmente unos 7000 fieles. En las vastas regiones evangelizadas por la Sociedad de Misiones Extranjeras de Paris en la actualidad más sacerdotes nativos que franceses, pues los primeros ascienden a 1.414 y los segundos no son más que 1.132.

A fines de 1927 la Sociedad tenía en sus diversas misiones nada menos que 57 seminarios preparatorios de grado más elevado, donde 2.766 naturales del pais se preparaban para la sublime misión del sacerdocio.

TRES HERMANOS CONDECORADOS

El Papa Pío XI les ha conferido la Orden de San Gregorio

WASHINGTON, Indiana Diciembre 3..

HOY se celebró en la iglesia de San Simón de esta ciudad una ceremonia única en los anales del catolicismo norteamericano, al recibir tres miembros de la misma familia señalados honores de manos del Sumo Pontífice. Su Ilustrísima el Padre Joseph Chantrand, Obispo de Indianapolis, oficiando en nombre de S. S. Pío XI confirió la orden de San Kregorio el Magno a Joseph B. Graham, Robert C. Graham y Ray A. Graham.

Los hermanos Graham de reputación mundial como hombres de negocios han empleado durante muchos años sus preclaras dotes en promover y fomentar actividades sociales, religiosas y caritativas de diversos géneros, manifestando especial interés en las labores pedagóficas. Gracias a la asistencia pecuniaria de esos tres fervorosos fieles ha sido posible educar en sentido verdaderamente católico a una porción de muchachos y de jóvenes.

Su ferviente devoción a las tareas de la Santa Madre Iglesia, sus cuantiosas contribuciones a donativos de orden caritativa o educacional,—prueba fehaciente de la irreprochable vida cristiana que siempre han llevado, impulsaron al Obispo Chartrand a impetrar del Santo Padre los honores que le fueron hoy conferidos.

La investidura con las insignias de la noble orden se llevó a cabo durante la solemne misa cantada en que ofició el Reverendo John T. O' Hara, párroco de la Iglesia de San Simón.

AMAINAN LAS IRAS DEL SOVIET CONTRA LA RELIGION

MOSCOU, Diciembre 3.—Los esfuerzos de la Rusia Soviet para extirpar la adoración del Altísimo y suprimir todas las ceremonias del culto religioso van perdiendo cada día más fuerza, habiendo sido reemplazada la intensa propaganda contra los sacerdotes y todo lo relacionado con asuntos eclesiásticos por una supina indiferencia y fría tolerancia que contrastan con los métodos de violencia empleados al principio de la revolución.

El movimiento anti-religioso ha pasado por tres etapas sucesivas. La primera consistió de recios ataques contra la Iglesia Griega Ortodoxa en momentos en que surgió como la mayor amenaza contra el Estado Soviet en pañales. La segunda fué un período compuesto por medidas supresivas de carácter algo más benigno y la tercera, en que se ha entrado ya de lleno, de absoluta indidiferencia hacia las prácticas religiosas de las generaciones más viejas, aunque por otra parte concentrando su energía en la propagación de doctrinas ateas y materialistas entre la juventud.

Al pasar de los años los cismas dentro de la misma familia rusa se hicieron más evidentes. Las personas de edad continuaron adhiriéndose tenazmente a las tradiciones, a la piedad moscovita legendaria, y en muchos casos a las más absurdas supersticiones, pero las nuevas generaciones se han lanzado a la palestra en alas del espíritu libre-pensador de estos tiempos. En los últimos dos años ha habido una especie de marasmo en el frente eclesiástico ruso. Han vuelto a tañir las campanas, se escuchan de nuevo los cantos de los salmos y los feligreses oran y asisten asíduamente a las diferentes ceremonias que prescribe la Iglesia.

Hay además indicios de que el país es susceptible al influjo de una nueva religión evangélica que ha sido introducida sucesivamente en varios distritos manufactureros.

¡A los Hombres, más que a Nadie, les Gustan los Pastelitos y el Pan Casero!

Si desea Vd. satisfacer el paladar de los hombres de su hogar, incluya en las comidas diarias bocaditos al horno en abundancia.

Tenga la precaución de cocinar los mismos con el Polvo "Royal" para Hornear (Royal Baking Powder) ... porque la excelencia suprema de los alimentos horneados con el Polvo "Royal", será un motivo más de alabanza que la enorgullecerá a Vd!

POLVO "ROYAL" para HORNEAR (ROYAL BAKING POWDER)

Representante: W. B. FAIR Co. MARTA ABREU 39 HABANA

DIGESTION ASEGURADA de todos los alimentos

ELIXIR DU Dr MIALHE

Farmacia 8, rue Favart PARIS.

del Dr MIALHE professor en la Facultad de Medicina

LAB-LACTO FERMENT MIALHE

DIGESTION Spécial de la LECHE

José Sarra Habana 41 Teniente Rey

ESMALTE TRULINE

EL MEJOR

USELO UNA VEZ

HISTORIA UNIVERSAL DEL PROLETARIADO

LAS CLASES POPULARES Y SU DESENVOLVIMIENTO A TRAVES DE LOS TIEMPOS

Relato histórico, documentadísimo y detallado de las luchas originadas en todos los países por la desigualdad social, que bajo formas diversas y con variados sistemas ha imperado y aun impera desde los primeros albores de la civilización. En esta historia se dá cuenta de los movimientos llevados a cabo para la igualdad social o por lo menos para hacer más llevadera la vida del trabajdor.

Forma la obra dos tomos en 8o. mayor, encuadernada en tela.

Precio de los dos tomos $2.50

HISTORIA DE ESPAÑA Y SU INFLUENCIA EN LA HISTORIA UNIVERSAL

Por D. ANTONIO BALLESTEROS Y BERETTA

Las orientaciones modernas respecto de la exposición y estudio de la Historia, han movido a D. ANTONIO BALLESTEROS, verdadera autoridad en la materia, a redactar esta obra, que no es como casi la totalidad de las Historias antiguas una simple exposición de hechos de guerra, sino que en ella hace un estudio completo y acabado de la vida del pueblo español en todos sus aspectos, tanto en el militar, como en el científico, como en el artístico y literario, como en el industrial, sus costumbres, sus trajes, etc. etc.

La obra constará de seis tomos en 4o. mayor de unas 800 páginas, pulcramente impresos en magnífico papel cromo, e ilustrados con hermosos grabados en negro y láminas en colores.

Hay publicados CINCO TOMOS que comprenden desde los tiempos prehistóricos hasta el reinado de Carlos IV, incluyendo una amplia historia del IMPERIO ESPAÑOL y especialmente los países de América.

Para mayor facilidad de adquisición, vendemos la obra al contado y a pagar en plazos cómodos. Pida condiciones.

Precio de cada tomo encuadernado en tapas especiales $9.00

SIFILIS CONTROLABLE

Por el Dr. S. QUESADA

Una interesante Monografía, en la que se estudia la Sífilis en su origen y manifestaciones; estudio clínico en sus diferentes período; los medicamentos antisifilíticos, tanto arsenicales como mercuriales y bismúticos; tratamientos diversos, Serología, Teonología etc. La obra, impresa en Madrid, está prologala por el eminente médico Dr. J. S. COVISA.

Precio del ejemplar a la rústica $1.60

OTRAS NOVEDADES

CALLORDA (PEDRO ERASMO).—EL URUGUAY Y EL ARBITRAJE ILIMITADO. Opiniones de algunos políticos uruguayos. Habana, 1928. Un tomo en 8o. a la rústica . . . . . $ 0.60

LAWLER (THOMAS B.).—HISTORIA GENERAL DEL MUNDO. Síntesis maravillosa, redactada para servir de texto en las escuelas. New York. Un tomo en 4o. encuadernado en tela . . . 1.00

PAUCHET (VICTOR).—EL CAMINO DE LA DICHA. La reeducación de sí mismo. Una obra práctica para conservar la salud. Madrid. Un tomo en 8o. encuadernado en cartoné 1.20

AMOR (CONCEPCION S.)—LAS ESCUELAS NUEVAS ITALIANAS. Madrid. U ntomo en 8o. a la rústica 0.40

FERNANDEZ (PROF. DR. OBDULIO).—TRATADO DE QUIMICA ORGANICA PURA Y APLICADA A LAS CIENCIAS MEDICAS. Tomo III. PARTE DESCRIPTIVA. COMPUESTOS CICLICOS. Toledo, 1928. Un tomo en 4o. a la rústica 6.00

IGLESIAS (LUIS G.)—CLAVE DE LA ORTOGRAFIA ESPAÑOLA. Desarrollo de cada uno de los ejercicios en su ORTOGRAFIA. Barcelona. Un tomo en 4o. encuadernado en cartoné . . 1.00

KOFFKA (KURT).—LA TEORIA DE LA ESTRUCTURA (LA PSICOLOGIA NOVISIMA) Madrid. Un tomo en 8o. a la rústica 0.70

ALFONSO DE VALDES.—DIALOGO DE LAS COSAS OCURRIDAS EN ROMA. (Colección de Clásicos de La Lectura. Notas de F. Montesinos). Madrid, 1928. Un tomo en 8o. encuadernado en pasta valenciana 2.00

RAMACHARAKA (Y).—LA CIENCIA DE LA SALUD. (Medicina Psíquica). Barcelona. Un tomo en 8o. encuadernado en tela . . 1.25

TROTSKI (LEON).—LA SITUACION REAL DE RUSIA. Madrid Un tomo en 8o. a la rústica 1.00

WELLS (H. G.)—LA CONSPIRACION FRANCA. Planes para una revolución mundial. Madrid. Un tomo en 8o. a la rústica . . . 1.00

BABELON (JEAN).—HERNAN CORTES. Biografía. Madrid. Un tomo en 8o. a la rústica 1.00

VALLE INCLAN (RAMON DEL).—EL RUEDO IBERICO. Tomo II. VIVA MI DUEÑO. Madrid. Un tomo en 8o. a la rústica . . 1.40

HERNANDEZ CATA (A).—EL ANGEL DE SODOMA. Novela. Madrid. Un tomo en 8o. a la rústica 0.70

LA MODERNA POESIA

Obispo 135. Apartado 605. Teléfonos: A-1171, 1172 y 1173. Habana.

CERVANTES

Galiano 62. Apartado 1115. Teléfono: A-4958. Habana.

Agentes para Anuncios en EUROPA: L. MAYENCE & Cie DAVISNON, BOURDET & Cie. Sucres 9, Rue Tronchet, PARIS 19, 21, 23, Ludgate Hill, LONDRES

ASMA Enfisema • Opresiones Remedio soberano Cigarrillos ó Polvo ESPIC En los hospitales y farmacias del mundo entero Exigir la firma J. ESPIC en cada Cigarrillo

Farmacia SWANN, 12, Rue de Castiglione, PARIS y en todas buenas farmacias.

El Servicio Regular de la Gran Flota Blanca

no solo cubre ampliamente la demanda que existe para el intercambio de mercancias entre los paises de las Américas, sino que garantiza, por su estrecha y continua vigilancia, una satisfacción absoluta, al eliminar reclamaciones por pérdidas o robos.

Y Para Pasajes

Con verdadero placer le daremos la información que desee si está planeando su próximo viaje.

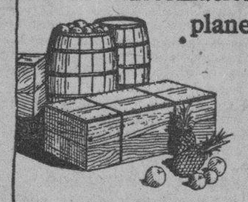

GREAT WHITE FLEET SERVES THE AMERICAS

Servicio Semanal

regular entre Boston, New York, San Francisco y Habana, Santiago de Cuba e importantes puertos de Centro América. New Orleans - dos veces por semana

Le invitamos a pedir más detalles

United Fruit Company "La Gran Flota Blanca"

Pasajes: Paseo de Martí 110-A Telf. M-8268

Fletes: Muelles de Santa Clara Telf. M-6978

CONVALECENCIA DEBILIDAD

ANEMIA

VINO Y JARABE

Deschiens a la Hemoglobina

Los Médicos proclaman que este Hierro vital de la Sangre es muy superior a la carne cruda, a los ferruginosos, etc. — Da salud y fuerza. — PARIS.

ANUNCIESE EN EL "DIARIO DE LA MARINA"

M.E.C.D. 2016

Teléfonos A-3716 y A-2803

POR BALANCE

Grandes Rebajas de Precios

La aglomeración de público en "El Número 15" es cada día mayor. Todos vienen convencidos de que hemos ofrecido un 50% de rebaja, y que, efectivamente, podrán llevar mercancías que valen dos pesos, por uno solamente.
Vea algunos de los precios de SEDAS. Verdaderas gangas!

CREPE DE COLOR entero, semi-seda, a . 42 cts.
CREPE "París", en todos colores, a . . . $1.25
SATIN FULGURANTE, a $1.85

CREPE DE SEDA color entero, a $1.08
CREPE MONGOL, todos colores, a $1.75, 1.86, 1.99 $2.60 y $3.25.
CREPE SATIN, $2.50, 2.85, 3.50 y $4.50

SU AGUINALDO

Esta gran rebaja de precios en todos nuestros artículos, la dedicamos a nuestros favorecedores como un positivo y valioso aguinaldo. No deje de aprovecharse de él!

"EL NUMERO 15"

Monte 15, frente a Prado. NO EQUIVOCARSE, esta casa no hace esquina.

Ideales de una Raza

Por Gustavo E. Urrutia

NUESTRAS SOCIEDADES

Y A este periódico ha informado acerca del gran almuerzo con que la sociedad "Unión Fraternal" festejó el domingo pasado el decimo aniversario de la inauguración de su principal edificio social.

En esa crónica constan los progresos económicos y culturales alcanzados en sus 43 años de existencia por esa Sociedad cubana, la única en toda la isla, dentro de la clasificación clásica de 'Sociedades de Socorros Mutuos Instrucción y Recreo", que haya logrado, no ya mantenerse y cumplir su fines, pues otras muchas existen como el decano Centro Maceo, sino progresar, crecer, valiéndose de sus propios recursos, para engrandecerse hasta llegar a ser el modelo y ejemplo brillante de lo que pueden lograr las gentes más modestas, los obreros más humildes y al par conscientes de su destino como individuos y como colectividad en eso de contribuir al bienestar de la patria y ayudar a su beneficencia, a su cultura y a su atinada orientación.

Pero con todo y ser estos aspectos de la Unión Fraternal tan nobles e interesantes, hay otro del que importa hablar también y que no es privativo de esa brillante Sociedad, sino que constituye la norma de política social de la raza negra en Cuba, salvo desdichadas excepciones regionales ya a punto de desaparecer, desde que la raza de color, salida de la esclavitud sintió la necesidad y comprendió la conveniencia de asociarse para fines mutualistas de beneficencia, instrucción y recreo.

Esa norma de política social tan sabia y patriótica, tan lógica en una raza que se quejaba de la esclavitud con todas sus humillantes diferenciaciones y que en medio de la opresión degradante de la servidumbre pudo mantener sereno y elevado el espíritu para no alimentar jamás el rencor ni el antagonismo racial: esa norma, termino, consiste en no haber establecido nunca para la admisión y beneficios en esas sociedades, excepción alguna por motivos de raza, color o nacionalidad.

Este principio fundamental considerado vital por la raza de color, no ha vivido solamente como precepto hipócrita escrito en los reglamentos de sus sociedades, sino que constantemente se ha practicado en sus academias, muy modestas y deficientes en sus primeros tiempos; en sus equipos deportivos; en sus salones, con tal de que cada cual refina y cumpla todos los requisitos y obligaciones exigidos a todos los socios, o que tenga contraídos méritos con la patria o con la asociación para que merezca ser invitado de honor en sus fiestas.

Quiere decir que las sociedades de la raza de color son francamente acogedoras, positivamente democráticas, y esto, que en nuestros días parece natural, lógico e inteligente, fué sencillamente genial en aquellos tiempos iniciales lindantes con la esclavitud; y en aquellos hombres modestos e ignorantes de la cultura escrita, pero superiores por su clara visión política y social y por la generosidad de sus sentimientos, bien vista en que su actitud favorecía directamente a individuos blancos, a niños blancos pobres y humildes como sus niños negros; a adultos blancos carentes de recursos como los negros pobres también. No fué aquel un gesto servil para congraciarse con sus antiguos amos que desdeñarían seguramente confundirse con sus criados, fué en cambio el abrazo cordial al compañero de infortunio, cualquiera que fuese su color, que quien mucho sufrió ha de ser compasivo o nació sin corazón.

La honrosa tradición democrática es mantenida amorosamente por nuestras sociedades de la época actual empezando por el Club Atenas, representante de los más altos valores intelectuales y políticos de nuestra raza, y por la Unión Fraternal, producto tangible del poder de nuestras fuerzas vivas; fragua y yunque donde se forjan y realizan de modo práctico los progresos que hacen a una clase vigorosa e influyente; y con ellos las demás, menos brillantes, más modestas, pero animadas de iguales principios y propósitos.

La raza negra no es, pues, exclusivista lo que posee lo quiere para todos los que aman esta tierra. Mantiene sus asociaciones que prácticamente son sólo de negros porque las circunstancias históricas mandan todavía más que su propia voluntad y si bien no siente impaciencia por llegar a la unificación social cubana, se dispone para el día en que ella advenga, aportar al caudal cultural y económico de Cuba lo mejor de sus reservas.

Debe blanquearse el negro, dice D. Gabriel Camps, expresando una aspiración grupal. Y el negro, siempre abnegado sigue cultivando sus Sociedades y agregándoles edificios, y salones, y muebles, y dinero, porque sabe que cuando nos blanqueen los blancos, seguiremos siendo cubanos, y que esos bienes acumulados por los negros no lo fueron para negros exclusivamente, sino para todos los cubanos.

Nunca faltan en nuestras fiestas sociales invitados de honor de la raza blanca. En este almuerzo de la Unión Fraternal lo fueron los doctores G. García Galán Francisco Domenech, y otros.

Sus discursos magníficos en inspiración y dialéctica, cayeron en nuestras almas como buena semilla en tierra abonada y produjeron intensa emoción. Francamente confieso que me conmovieron sus alegatos cordiales en reconocimiento de nuestros méritos y sus anatemas rotundos contra los que pretendan mantener líneas divisorias por motivos de razas. Estamos convencidos de la honradez de sus palabras y aunque la solución del problema no nos preocupa sino como cuestión de principios, tenemos la gratísima impresión de que ellos, los citados amigos blancos, van a ser tres apóstoles de nuestros normas democráticas ante las asociaciones cubanas blancas, no para pedirles que nos imiten en lo de abrir sus puertas a todos los hombres decentes y afines, como ya está ocurriendo en las sociedades culturales, sino para que conozcan nuestra actitud social, que merecerá su aprecio por ser democrática y constructiva.

Los sentimientos de honda fraternidad expresados por los señores García Galán, y Domenech en forma analítica e imparcial en esta memorable fiesta de la Unión Fraternal me animan a invitarlos públicamente a honrar con sus actividades la propuesta Asociación Fraternal Cubana que yo añoraba cuando ya Juan Gualberto Gómez la tenía planeada desde hace diez y seis años, y que aparece explicada en nuestra página dominical 'Ideales de una Raza" del día dos del mes actual.

ECZEMINA DEL DR. BAUZA

Hace curas sorprendentes en los brotes del ACIDO URICO en la piel, Eczemas, Llagas, Herpes, Granos y toda clase de picazones persistentes. Remitimos muestras al médico que las solicite. De venta en todas las farmacias acreditadas APARTADO 1054. Habana.

TRIANON

SANDALIA ROMANA
Charol negro combinado con beige.
$10.50
TACON ALTO Y MEDIANO
HERMANOS ALVAREZ
NEPTUNO Y SAN NICOLAS
TELEFONO A-7004

ABRIGOS Y VESTIDOS

Gran surtido de lindos modelos acabados de recibir:

ABRIGOS De LANA $12.50
De SEDA, con piel . 14.50
VESTIDOS De SEDA 7.50
De SEDA 10.50

También hemos recibido un nuevo estilo de MEDIAS CON DOS PICOS y PUNTO DIAMANTE, la última expresión de la moda.

Bazar Inglés
LÓPEZ Y RIO, S. EN C.
IMPORTADORES DE SEDERIA Y NOVEDADES
AVENIDA DE ITALIA Y SN. MIGUEL.

EL principal atributo de la belleza es un cutis perfecto. Una perfección que se obtiene usando un jabón absolutamente puro.

El Jabón Reuter está elaborado con los ingredientes más finos y puros que es posible obtener. Es por excelencia el jabón ideal para el tocador, pues limpia perfectamente sin dañar el cutis más delicado. De un perfume extremadamente exquisito y seductor que hará las delicias de quien lo use.

Insista siempre en el

Jabón REUTER

HABANERAS

Viene de la página CINCO

PROPAGANDA FRANCESA

UN NUEVO CIRCULO

Se recordará.
De tiempos no remotos.
Existió entre nosotros el Comité de la Alianza Francesa bajo la presidencia del doctor Louis Montané.
Desde su disolución no había surgido ninguna iniciativa para constituir una sociedad que abogase por los mismos ideales.
Contamos ya, llenando análoga finalidad, con el Círculo de Amigos de la Cultura Francesa.
Reciente su organización.
Con los más valiosos elementos.
Empezaré por dar cuenta de las personas designadas para formar el Comité Patrocinador.
El doctor Rafael Martínez Ortiz, Secretario de Estado, el general José B. Alemán, Secretario de Instrucción Pública y Bellas Artes, el doctor Francisco M. Fernández, Secretario de Sanidad, M. Louis Rais, Ministro de Francia, el doctor Octavio Averhoff, Rector de la Universidad, el doctor Antonio Sánchez de Bustamante, el doctor Domingo Méndez Capote, la señora María Teresa García Montes de Giberga, el doctor Fernando Sánchez de Fuentes, el doctor Luis Felipe Rodríguez Molina, Decano de la Facultad de Medicina y el Hermano Director del Colegio de La Salle.
La naciente agrupación tiene por objeto propender al acercamiento de todas aquellas personas de esta capital que sean aficionadas al estudio del francés no solo para practicar y difundir dicha lengua sino también contribuir a estrechar las relaciones espirituales entre los simpatizadores de la cultura francesa.
Su creación viene a satisfacer una verdadera necesidad en nuestro ambiente toda vez que siendo muchos los que conocen el idioma lamentan ir olvidándolo por falta de práctica.
Los miembros del Círculo de Amigos de la Cultura Francesa, reuniéndose semanalmente, se verán obligados a hablar en francés durante las sesiones y se interesarán en el estudio de los textos clásicos y modernos, haciéndose lecturas de trozos selectos en prosa y en verso, seguidas de comentarios y análisis de los mismos.
Los más familiarizados con el idioma sostendrán, también, breves conversaciones sobre temas diversos de arte, literatura, ciencia, impresiones y recuerdos de viajes, etc., con lo que se amenizará extraordinariamente las sesiones.
Además del Comité Patrocinador existe el Comité de Dirección, formándolo cinco miembros, elegidos entre sus compañeros.
Ha sido confiado el cargo de director de estudios al joven y culto doctor Roberto de la Torre.
Iniciador de la idea.
Que la ha llevado a la práctica.
En su reciente viaje a Francia, viaje puramente de estudios, especializó sus conocimientos del idioma en la Sorbona.
Puede vanagloriarse el doctor Roberto de la Torre de ser el primer cubano a quien la Universidad de París otorga el título de Profesor de Francés.
En su deseo de conocer en todos sus aspectos la vida y civilización francesas, se entregó en París a múltiples actividades científicas y artísticas, asistiendo a conferencias médicas y de alta cultura, a hospitales y cursos de la Facultad de Medicina, a sesiones de la Academia Francesa y del Instituto, a representaciones teatrales en la Opera y en la Comedia Francesa; visitando minuciosamente museos e iglesias, donde se compendia la historia de las artes plásticas, concurriendo a sesiones de los Cuerpos Legisladores, el Senado y la Cámara, a cursos de Educación Física en el Gimnasio de Hebert y en la Escuela Militar de Joinville, estudiando la historia de París y de sus instituciones, que es decir casi la historia de Francia, en las calles tortuosas y en las mansiones del Viejo París, tan poco frecuentado y conocido por la mayoría de los extranjeros.
Sobre tantos y tantos aspectos y costumbres del pueblo francés se harán en las sesiones breves trabajos que contribuirán a desarrollar los planes del doctor de la Torre, esto es, hacer conocer a los cubanos la Francia que él ha visto, propagar su idioma y aumentar nuestras simpatías por esa gran nación.
Las adhesiones se reciben en la morada del expresado doctor Roberto de la Torre, calle de San Miguel 129, altos, teléfono U-5078.
Para el jueves próximo, bajo la presidencia del doctor Martínez Ortiz, está convocada la primera reunión del Círculo de Amigos de la Cultura Francesa.
En la casa de la Cruz Roja.
A las nueve de la noche.

POR LA RUTA DE LA FLORIDA

En viaje de regreso.
Por la vía de Key West.
Llegó en la tarde de ayer a bordo del vapor **Cuba** la opulenta dama Luisita Terry viuda de Ponvert, propietaria del gran central **Hormiguero**, en Cienfuegos.
Acompañada vino de su hijo, el señor Antonio Ponvert, y de la distinguida señora Josefa Sánchez viuda de Lombard.
Alojada permanecerá por unos días en el hotel **Inglaterra** para dirigirse después a la Perla del Sur.
Más viajeros.
Llegados por la Florida.
El doctor Guillermo Portela y su elegante esposa, Nany Castillo, de nuestra buena sociedad.
El señor López Oña.
El señor José Calonge.
Arturo Loynaz del Castillo, Alfredo Díaz y señora y el doctor Eugenio Castillo, canciller del Consulado de Cuba en Cincinnati.
Y el distinguido hacendado Salvador Rionda, administrador del central **Manatí**, con su bella esposa Ada del Monte.
¡Mi bienvenida a todos!

HOGAR FELIZ

Un baby más.
En la gloria de un hogar.
El ilustre doctor Viriato Gutiérrez, electo Senador de la República, experimenta con su gentil e interesante esposa Lala Falla el supremo goce de besar un nuevo vástago.
Vino al mundo ayer felizmente en manos del eminente doctor Alberto S. de Bustamante.
Inmensa alegría.
En el amor de esos padres.
De ella participan los abuelitos del niño el respetable caballero Laureano Falla Gutiérrez y su distinguida esposa, Lolita Bonet.
¡Enhorabuena!

NOTA DE AMOR

Un nuevo compromiso.
Que anoto con placer.
Por el joven Hans Hirchderger, perteneciente a nuestra colonia alemana, ha sido pedida la mano de la señorita María Isabel Remírez.
Linda rubita.
Esbelta y graciosísima.
María Isabel es hermana política del doctor José Echeverría.
¡Mi felicitación!

FEDERICO KOHLY.

De gravedad.
Un distinguido caballero.
Quiero referirme al doctor Federico Kohly, tan justamente estimado, de antiguo, en los mejores círculos de la sociedad habanera.
Una ligera mejoría, dentro de su alarmante estado, advertíase anoche.
Sensible noticia.
Que doy con pena

(Continúa en la pág. 9)

PARA FUMAR

En artículos para fumadores presentamos la variedad más extensa y selecta. Tenemos boquillas de marfil, ámbar y carey, en todos tamaños, lisas y con adornos de esmalte, platino y diamantes; cigarreras de oro, plata, esmalte, piel y carey, cajas para cigarros y tabacos, en madera, plata, bronce, plateado y carey; ceniceros de pié y de sobremesa en múltiples estilos y tamaños; fosforeras, encendedores automáticos, cortaperillas, etc.

La Casa de la Quintana
CASA DE LOS REGALOS

Mathilde Cumont

Tenemos un inmenso surtido de VESTIDOS, modelos parisienses; no copiamos ni confeccionamos estilos, sólo son de firmas conocidas.

El gusto de nuestra sociedad puede comprobarlo, observándolos en nuestro Salón-Exposición.

Ya está entre nosotros la distinguida Mlle Cumont, que ha traído varias novedades de París.

Nuestros perfumes CADOLLE en las variedades "bois Sauvage", "Amour en cage" y "Cadolle No. 9", son exquisitos y de gran boga en París.

PRADO 88 y 96

LA CASA GRANDE

GALIANO Y SAN RAFAEL. FUNDADA EN 1887
TELF. CENTRAL PRIVADA: M-9981 AL M-9989

para usted mujer elegante.

Señora:

usted, siempre al tanto de todo lo que es elegante y todo lo que es nuevo, sin duda alguna asistió a la exposición de modelos de La Casa Grande, en que se aunaban tan felizmente elegancia y novedad. Esa colección que ofrecía tan rica variedad de modelos exquisitos y originales, no fué traída por La Casa Grande con ánimo de lucro, sino con un fin de orientación que ya ha llenado, y hoy se ofrecen estos modelos a precios realmente inverosímiles.

Cordialmente se le invita para que venga usted de nuevo a verlos, en la seguridad de que se asombrará al encontrar que no hay modelo cuyo precio exceda de cien pesos, y que algunos de los que figuraron tan airosamente en la Exposición están marcados a sesenta, setenta y cinco y ochenta pesos. La Casa Grande se da perfecta cuenta de la situación, y como una cortesía para su distinguida clientela, ofrece esta preciosa colección de modelos a precios de costo, como comprobará usted, con sorpresa, cuando gire a la casa su grata visita.

Por el mismo artículo La Casa Grande le cobra menos

DOS PROFESORES SON AGASAJADOS

Loredo y Carrión, directores de la Normal, entrante y saliente

Noble demostración de afectuosa camaradería fué la ofrendada anoche por el Profesorado de la Escuela Normal para Maestros de la Habana a los doctores Gustavo Loredo y Miguel de Carrión, Director entrante y saliente en dicho plantel, en celebración cordialísima del cambio de poderes.

Los doctores Loredo y Carrión fueron agasajados por sus compañeros del Claustro normalista con una fraternal comida en el restaurant de Marte y Belona, ofreciéndoseles al efecto la presidencia del simpático acto, que lo fué más y más por haberse epilogado sin discurso alguno, omitidos allí por supérfluos.

Al iniciarse el desfile, después del grato yantar, se sumaron las felicitaciones al doctor Gustavo Loredo por su merecida exaltación a la Dirección de la sede normalista habanera, con las tributadas al doctor Francisco Gómez por su rotundo éxito como organizador del celebrado agape.

Todo en él, como augurio cierto de la gestión que ahora realizará el doctor Loredo, fué de acabada ejemplaridad. Y normal, no hay que decirlo.

Nuestro parabién al doctor Gustavo Loredo, cuyos éxitos—que le deseamos—tenemos descartados ya.

OTRA FABRICA DE CALZADO QUE HA FIRMADO LAS BASES

En la Secretaría de Agricultura, en la tarde de ayer, ante el señor Alfredo de León, Jefe de la Sección de Inmigración, Colonización y Trabajo, firmaron las Bases de Trabajo y tarifa de sueldos, con los obreros, la fábrica de calzado situada en Jesús María número 25, propiedad de los señores León Serman y Martín Yarojovski. Representaron en este acto a los obreros el señor Venancio Piedra, Presidente del Gremio Unión de Obreros de la Industria del Calzado y José A. Losada.

Son muchas las fábricas de calzados, que han firmado sus Bases, ante la Secretaría de Agricultura, debiéndose el que cada casa apruebe sus bases por separado, el que no todas tienen una manipulación igual, ni utilizan idéntica clase de obreros.

MATRIMONIO EN DISCORDIA.

Carmen Rodríguez Fernández, de 23 años y vecina de Villanueva núm. 154, denunció a la policía, que había sido amenazada por su esposo Balbino Vázquez Fernández, al exponerle que se trasladaba a la residencia de su hermano, debido al maltrato que recibía de su cónyuge.

ALMACEN DE MUSICA
INSTRUMENTOS Y ACCESORIOS
S. Iglesias
CUERDAS Y REPARACIONES
SAN RAFAEL 46
Telf. M-1388 HABANA-CUBA

Agua de Colonia :: del Dr. JOHNSON ::
PREPARADA ::: con las ESENCIAS más finas ::::
EXQUISITA PARA EL BAÑO Y EL PAÑUELO
De venta DROGUERIA JOHNSON, PI MARGALL, Obispo 36, esquina a Aguiar

PELETERIA "LA BOMBA"
MANZANA DE GOMEZ - TEL. A 2989 - APARTADO 936

Cuando se halle Vd. perturbado en el goce de su vida debido a que su vientre no funciona bien, no encontrará nada mejor para normalizar el cuerpo rápida y seguramente, que el laxante

"SAL DE FRUTA" ENO
Marca de ENO'S "FRUIT SALT" Fábrica

AUTOS QUE CHOCAN.

En la calle 7 entre J e Y, en el Vedado, chocaron los autos 16001, conducido por Darío Balgueiras García y la cuña particular núm. 891, que guiaba su propietario, José María Santeiro Penabad, sufriendo ambos vehículos averías de poca importancia.

CON UNA CUCHILLA.

Tomás Gómez Sánchez, vecino de 11 entre 8 y 10, acusó a Manuel Figueroa Hernández, vecino de 15 entre 12 y 14, de haberlo amenazarlo de agredirlo con una cuchilla, en ocasión de encontrarse ambos en el interior del café situado en Wilson y 13.

M.E.C.D. 2016

Gacetillas

PRINCIPAL DE LA COMEDIA

HOY A LAS 9 1|4

la grandiosa comedia en tres actos, de J. Catarineu y Pedro Mata,

LA SOMBRA

Luneta $1.20 Butaca 60 cts.

Mañana la comedia en tres actos, de F. del Villar, LOLA Y LOLÓ.

El jueves, la comedia en tres actos, de Segundo Valle Godoy,

CON LOS OJOS DEL ALMA.

2526 D 4

CIRCO SANTOS Y ARTIGAS

El viernes 21 del actual debuta en el Teatro Nacional el Gran Circo Santos y Artigas, ese maravilloso y bien organizado conjunto de atracciones internacionales, que Artigas, uno de los gerentes de la firma, entresaca en los circos europeos y americanos para el programa con que anualmente reafirman su buena fama de expertos empresarios. La fecha ha sido sabiamente escogida; así tendrán los niños sus fiestas de Pascuas y Año Nuevo en el Circo Santos y Artigas, que tiene elenco suficiente para presentarle programa sesencialmente cómicos.

Ya en la próxima semana empezarán los ensayos para conjuntar los actos que llegan procedentes de Chicago, New York, Berlín, París, Londres, Buenos Aires y Milán, siendo cosa digna de verse los primeros ensayos cuando el escenario está convertido en una verdadera torre de Babel, por la diversidad de idiomas que en él se hablan.

El abono quedará definitivamente cerrado el día 15 del mes actual y sólo se hará para las matinées de los domingos 23 y 30 de Diciembre, 6 de Enero y la de Pascuas y Año Nuevo: total, cinco matinées.

Santos y Artigas atienden personalmente a los colicitantes en sus oficinas de Industria número 146.

2313. D-4.

HOY HOY

CAMPOAMOR

La emocionante producción WARNER, con May Mc Avoy y Louise Fazenda,

EL TERROR

SENSACIONAL Y MISTERIOSA

5 1|4 En tanda elegante 9 1|2

Presentación del notable tenor cubano

MARIANO MELENDEZ

Acompañado al piano del maestro Calvet

Tandas de 2 y 3½ - 20cts.
Tandas de 5¼ · 8 · 9½ - 40cts

OLIMPIC

En las tandas de cinco y media y nueve y cuarenta y cinco se estrena la interesante cinta de Lillian Gish titulada El Viento.

Luneta, 40 centavos.

En la tanda de las ocho y media: William Boyd en El Cadete de West Point.

Luneta, 20 centavos.

Mañana: La Copa de Cristal, por Dorothy MacKail.

Jueves 6: TEMPESTAD, por John Barrymore.

Sábado 8: La Ciudad del Mal, por Thomas Meighan.

Domingo 9: Ríe, payaso, ríe, por Lon Chaney, siendo esta la mejor producción del eximio actor de las mil caracterizaciones.

2440. D-4.

NEPTUNO

Hoy: LA COPA DE CRISTAL y actuación de Rita Montaner

La tanda continua de dos y media a siete de la noche se cubre en Neptuno, hoy, con La opa de Cristal, por Dorothy MacKail y Jack Mulhall; Un Delincuente Honrado, por Alice Day; y una revista y una comedio. Como es sabido, esta incluye la de las cinco y cuarto, en la que actúa Rita Montaner, costando 30 cts. la luneta.

En las tandas de cinco y cuarto y nueve y media se exhibe La Copa de Cristal, producción de la First National, por Dorothy MacKail. En las mismas tandas se presentará nuevamente Rita Montaner con nuevas canciones. Luneta, 30 cts. a las cinco y cuarto y 40 cts. a las nueve y media.

En la tanda de las ocho y media se exhibe por última vez Los Cosacos costando la luneta 20 cts.

2439. D-4.

TEATRO RIVIERA

HOY DIA DE MODA HOY

5 1|4 Tandas Elegantes 9 1|2

Presentación del genial pianista y compositor,

ERNESTO LECUONA

Que ejecutará sus últimas creaciones

PROGRAMA

1.—Lola está de fiesta.
2.—Ahí viene el chino.
3.—Amorosa.
4.—...Y la negra bailaba.

ESTRENO DE LA PELICULA POR DOROTHY MACKAIL,

LA COPA DE CRISTAL

PRECIOS POPULARES

TEATRO ENCANTO HOY

El Héroe de Ben-Hur | DIA DE MODA

Con RENEE ADOREE

Metro-Goldwyn-Mayer

Una gran pasión amorosa en la sombra de un trono.
El era Rey; pero el amor le estaba prohibido.

5 y 15	5.50	Tanda de las 8
9 y 30	0.60	EL GUARDIA MARINA por RAMON NOVARRO
	0.80	0,30

EN CAMAGÜEY SE DIO MUCHO ARROZ

Relación de la cosecha dada en las fincas de la provincia

Por una comunicación que ha recibido el señor Secretario de Comunicaciones, Ingeniero señor Rafael Sánchez Aballí, del Jefe Local de San Gerónimo, Camagüey, se ha sabido que la cosecha de arroz en dicho término ha sido satisfactoria, al igual que la de plátanos, yuca, boniatos, malanga, maíz y frijoles.

Véase, en cuanto a la de arroz, la siguiente relación:

Ernesto Rossis Agüero, finca "Sabana Nueva" en cinco cuartetas ha cosechado DOS MIL mazos de cinco libras 2000.

Claro Llanes, finca "El Cieguito", 2 ctas. 1000.

Ismael Brisuela, Finca Guasimal, una y media ctas. 0750.

Eladio Orrellys, Finca Soledad, una ctas. 0605.

Rafael Pérez, E. Fábrica Carambola un cto. cta. 0216.

Filiberto Esquivel, Fábrica, La Raya, media cta. 0250.

Mario Esquivel, Fábrica El Sao, Media cta. 0250.

Arístides Hernández, Fábrica El Guamajal, Media cta. 0250.

Amado Noy Valdivia, fábrica Spt. Una cta. 0520.

José del C. Esquivel, fábrica Guano, en Media cta. 0250.

Jesús Romero, fábrica Malafama, en 3 actos cta. 0360.

Elio Escobar, fábrica Galera en 3 actos, cta. 0362.

Juan Barreras, fábrica Cayo Mcho, en 3 actos cta. 0350.

CINE VIVES (VEDADO)

La Máscara Rota preciosa producción por Barbars Bedford y Cullen Landis, romance de amores y aventuras que se exhibirá en las tandas preferentes de 5 y media y 9 y media.

A las 8 y media: El Conde Eric, magnífica cinta por Mady Christians y Pauline Garon.

Mañan: May Mc Avoy en El Terror.

El jueves: ALAS la más grande producción del año. El precio de esta gran cinta será el de costumbre 20 centavos por la tarde y 30 centavos por la noche.

El Viernes 7, Luto Nacional.

El sábado 8: La Perdición de los Hombres por Jacqueline Logan.

El domingo: Música Celestil.

2446 D-4

LARA

Tempestad, grandiosa joya del arte mudo interpretada por el coloso actor John Barrymore. Se exhibirá en los turnos de 3, 5, 8 y 10 y media.

En los demás turnos de 1 y media, 4 y media y 9 y media se presentará la gran producción titulada Alma del Desierto por Ronald Colman y Vilma Banky.

La matinée y función corrida 20 centavos.

Por la noche 30 centavos mayores y 20 los niños.

Mañana: La Perdición de los Hombres.

Jueves 6 .Detectives.

Sábado 8: Ríe Payaso, Ríe.

Domingo 9: El Infierno de los Vivos.

2462 D-4

CUBA

Hoy TEMPESTAD, de John Barrymore

Hoy se estrena en este elegante y cómodo cine, la más grandiosa y mejor interpretada de las producciones del glorioso artista John Barrymore, cuyo título es TEMPESTAD.

En la tanda de las cinco y cuarto irá precedida de la comedia de mucha risa, titulada Amor a Tropezones; y la cinta de gran argumento por Mary Pickford, copia nueva) Aves sin Nido.

Por la noche, en función corrida a las ocho y cuarto, el mismo programa de la tarde, siendo los precios para esta función 20 cts. las damas y 30 cts. los caballeros.

Mañana: Rinty en la Guerra, por el famoso actor canino, Rin Tin Tin.

2451. D-4.

GRIS

Está anunciado para hoy martes, el estreno de la gran película de la Paramount, interpretada por la simpática chiquilla Clara Bow, y los actores Charles Rogers y Richard Arlen, titulada ALAS, que es sin duda alguna la producción más notable que ha desfilado por la pantalla de los cines de Cuba. ALAS es la película que se puede ver dos y hasta tres veces, y cada vez se encontrará más interesante.

Mañana miércoles volverá a exhibirse por última vez esta joya de la Paramount.

El jueves 6, en las tandas familiares, está anunciado el estreno de la regia producción interpretada por Barbara Bedford titulada La Máscara Rota.

A las ocho y media: Nudos de Amor por el gran actor William Boyd.

2438. D-4.

VERDUN

Hoy: EL BOTERO DEL VOLGA

La más grandiosa producción cinematográfica que se ha producido y que ha dado el éxito más grande a las empresas, es sin duda, esta colosal producción que ocupa los principales turnos en el cartel de este simpático cine de la calle de Consulado.

Empieza la matinée a la una y media con Dificultades Triples, interesante cinta por Charles Chaplin; Sacrificio Sublime, por Harry Carey; Rubia por una Noche, por María Prevost; y finalmente El Botero del Volga, por William Boyd, Julia Faye, Elinor Fair y Victor Varconi. En la función de la noche que comienza a las siete y media se repite el mismo programa, y se adaptará el Botero con su canto por un gran coro.

Los precios son de 20 cts. en matinée y noche.

2441. D-4.

WILSON

Gran temporada invernal, a base de precios populares.

Para hoy, magnífica matinée de 2 a 5 de la tarde, con revistas, comedias y la regia joya clásica, en 10 actos, interpretada por John Barrymore, titulada TEMPESTAD; y la estupenda comedia en 9 actos, titulada Dos Caballeros Arabes, por William Boyd y Mary Astor. Para esta matinée regirán los precios de 10 cts. los niños y 20 los mayores.

En tanda elegante de 5.15, comedias, y Tempestad, por John Barymore. Regirán los mismos precios de la matinée.

Por la noche, función corrida de 8 y media a 11 y media con el mismo programa de la matinée a los precios de 10 centavos los niños y 30 los mayores.

Mañana: DETECTIVES, por Karl Dane y George K. Arthur.

2443. D-4.

INGLATERRA

Gran temporada invernal a base de precios populares.

Para hoy, regio programa, con revistas, comedias y las superproducciones La Mascota Trágica, joya suprema de la Pathé en 9 actos, interpretada por Phillis Haver y Víctor Varconi; y El Cabaret del Pecado, producción especial en 8 actos, por Mary Johnson y Nina Vanna.

Mañana: TEMPESTAD, la obra suprema del gran actor John Barrymore.

Jueves 6: El Angel de la Calle, por Janet Gaynor y Charles Farrell.

Sábado 8: Ríe Payaso, Ríe, por Lon Chaney; que será cantada por el tenor García.

Domingo 9: El Infierno de los Vivos, por Gaston Glass.

Próximamente: El Rápido, por Harold Lloyd.

2442. D-4.

TEATRO

PADILLA

Llegó ayer a la Habana el maestro Padilla.

Es un gran artista, un compositor que ha obtenido los más brillantes triunfos en París.

¿Quién no conoce su música?

Sus canciones han entusiasmado a los dilettanti de la Ville Lumiere.

Ça c'est Paris, fué un succes fou.

Sus números gratos, eufónicos, cálidos, entusiasman a las multitudes y hacen las delicias de los exquisitos. Porque Padilla es, a la vez, el maestro de las mayorías y de las minorías, y su ritmo y su melódica línea gusta a los aficionados, a los devotos y a los técnicos.

Es un creador de belleza fácil, sencilla, armoniosa y euritmica que satisface a los que hacen la disección del pentagrama y a los que oyen una canzonetta sin análisis.

En Folie Bergere alcanzó un éxito de primer orden.

El París de las novedades, de las emociones, de la frivolidad, que es el más parisino, fué a rendirle tributo en su alegre canción, en unas notas inspiradas, ligeras, ingrávidas, que hacen agradables las horas de una noche y que acaso mitigan dolores de un día.

Popularísimo en la gran urbe latina, Padilla ha llegado a la Habana para presentarse en el Teatro Martí el miércoles próximo. Su orquesta ha sido elogiada por los críticos musicales, en lo que se refiere a la precisión, al conjunto, a la ensemble. De sus obras no hay necesidad de tratar, son universalmente conocidas.

Bracale, el empresario que presentó en el Teatro Nacional, a Caruso, a Lázaro, a Titto Schipa, a Rosina Storchio, a Ricardo Stracciari, a Amelita Galli Curci, a Pasquale Amato, a la Ottein, a la Nieto y que presentó cantantes desconocidos, que ahora vemos en el programa de la Scala de Milán, nos presentó ayer a Padilla cuando departíamos con algunos amigos entre los que figuraba el senador Celso Cuéllar del Río, cerca de la escala del "Lafayette".

Bienvenido sea el célebre músico español que es hoy nuestro huésped.

EN HONOR DE GRENET

El estreno de "La Virgen Morena", en el Teatro Regina, fué una jornada triunfal. Grenet y Riancho y la Altamirano obtuvieron un triunfo magnífico.

En el cabaret Maxim, Arriete, el Napoleón que fué de los músicos y que ahora es el César de los Cabarets, y el señor Menéndez, le tributaron un homenaje al autor de "Mamá Iné".

Todos los artistas del Regina concurrieron al acto.

Grenet es un compositor inspirado y uno de los más notables paladines de la música criolla.

ROSALIMA

"Rosalima", la opereta de Ernesto Lecuona, fué anoche aplaudidísima en Martí. La obra interpretada por la Compañía de Lea Candini, entusiasmó a la concurrencia. Los números de concierto, en que figuraba María Fantoli y Conchita Bañuls, hicieron las delicias de los "habitués".

Gacetillas

PAYRET

El resonante éxito de "La Princesa del Circo."— «Doña Francisquita».—Amparito Aliaga

En el cartel del Payret se mantiene triunfalmente La Princesa del Circo, la opereta magnífica, que ha puesto de relieve, más que ninguna otra, los méritos y merecimientos de la Compañía Santacruz.

En La Princesa del Cirso se funden, como efectivos medios de atracción, con la calidad y prestigio de los artistas—figuras de primíssimo cartello en el retablo operetil: Pilar Aznar, Muñiz, Matilde Palou, Juanito Martínez, y ese "vero" Toscanini de la opereta que se llama el maestro Giusti—el esfuerzo constante, la amplitud y verdad de los gastos, el acucioso afán de mejorar cada día sus espectáculos de la empresa Pastor y Martínez, que nos trae a la Habana, una Compañía Santacruz, superior a la que se fué con ser aquella notable, con obras montadas con un lujo, y una verdad desconocidas en el género operetil.

Porque La Princesa del Circo es, ante todo, esto: la opereta mejor presentada que ha visto la Habana.

Agrégusee a esta condición, la admirable interpretación que de ella hacen los artistas de Pastor y Martínez, la Aznar, admirable de belleza y de arte; Matilde Palou, todo gracia y movilidad; Muñiz, que es siempre el más perfecto galán operetil, por apostura, distinción y desenvoltura; Juanito Martínez, tan buen actor como gran director; Eladio Cuevas, que cada día se hace más simpático; esa gran pareja de característicos, que es malta de regocijo todo el último acto y que se llaman Luisa Obregón y Francisco Ruiz, el original "Pelican", y finalmente la menuda pareja de clowns que alegran el primer atco y se tendrá el por qué la preferencia que por esta opereta demuestra el público habanero.

Naturalmente, hoy se repite—a teatro de entrada brillante, como es lógicoJLa Princesa del Circo, que es el gran éxito del momenti.

La próxima novedad que prepara la Santacruz es la reposición de una deliciosa zarzuela española, indiscutiblemente la mejor de los últimos veinte años: la famosa Doña Francisquita, de Amadeo Vives.

Puesta... como pone las obras la Compañía Santacruz, y con un repartiene una gratísima sorpresa: el debut de una primerísima tiple más, Amparito Aliaga, que es artista muy celebrada por la prensa y por el público de Madrid.

Doña Francisquita irá el sábado.

2528. D-4.

ENCANTO

Hoy martes vuelve a la pantalla de este Teatro, en las tandas elegantes de 5 y cuarto y 9 y media la excelente producción de la Merto Goldwyn Mayer Horas Prohibidas que interpretan con maestría dos de los grandes actores del cinema: Ramon Novarro y Renee Adoree. En Horas Prohibdisa obtuvo ayer día de su estreno en Cuba un verdadero triunfo. El asunto hondamente emotivo; se trata de los amores ocultos de un joven soberano, y una amante y linda joven. A las 5 y cuarto 50 centavos luneta a las 9 y media 60 centavos, luneta y 80 preferencia.

A las 8 p.m. e ntanda especial de 30 centavos luneta se proyectará El Guardia Marina por Ramon Novarro.

Un gran film Paramount reserva este Teatro para su estreno acostumbrado del Jueves 6. Nos referimos a El Alegre Defensor por Richard Dix y Mary Brian. Y para el lunes próximo día 10 está señalado el estreno El Rápido por Harold Lloyd, el gran cómico

El sábado 8 y domingo 9 tendrá efecto la proyección de Ben Hur una fografía. A petición de gran número de las más notables obras de cinema de familias habaneras se hace esta reprise de Ben Hur, después de la cual será de nuevo retirada del mercado por la Metro Goldwyn Mayer, no filmándosela en teatro alguno por largo tiempo.

2409 D-4

TEN CENTS TEATRAL

DIA ESPECIAL

Con debut de artistas y un **Novelty act** de mucha atracción, anuncia función hoy desde las tres de la tarde The Theatrical Ten Cents Company, a sus mismos precios de 20 y 10 centavos. Son estos los últimos días de este espectáculo e nel Teatro Nacional y la empresa se propone reforzar su programa para dejar la misma grata impresión que ha causado desde su debut en una temporada que tiene el record en la Habana de haber llenado diariamente el teatro.

Hoy se exhibe la magna obra de Francesca Bertini Pecadora, cuyo asunto está basado en un emocionante drama d eSardou. También habrá comedias de Mac Sennett y Actualidades mundiales de Pathé e irá a escena la revista lírico coreográfica Pinceladas Alegres, que da lugar a la presentación de nuevos actos y cuadros bailables y líricos muy animados.

2460 D-4

ANUNCIESE EN EL "DIARIO DE LA MARINA"

RADIOGRAMA DEL SR. JOSE PADILLA

Envía un afectuoso saludo al público y a la colonia española

Vapor Lafayette, Dic. 1. 2 a. m.—(Radio). Director DIARIO LA MARINA, Habana.

Le suplico salude por mediación del DIARIO al público cubano y colonia española.

José Padilla.

CARTEL DEL DIA

TEATROS

NACIONAL.— Tarde y noche: La Pecadora; una revista de actualidades mundiales; una comedia; Pinceladas internacionales.

PAYRET.—9: La Princesa del Circo.

PRINCIPAL DE LA COMEDIA — 9 y 15: La Sombra.

REGINA.—9 y 15: La Virgen Morena.

ALHAMBRA.— 8: De tal palo... Segunda tanda: El son en París (estreno). Tercera tanda: La Revista Inmoral.

ACTUALIDADES.—Primera tanda: Escobas nuevas; una cinta cómica: La muerte triunfa; presentación de Amparito Medina y Medina Celi Segunda tanda: películas; Maldito baile; variedades por Amparito Medina y Medina Celi.

CINEMATOGRAFOS

CAMPOAMOR.—Tarde y noche: El terror; una revista de actualidades. Tandas elegantes: números por Mariano Meléndez.

NEPTUNO.—3 y 30: La copa de cristal; Un delincuente honrado; números por Rita Montaner. 5 y 15 y 9 y 30: La copa de cristal; presentación de Rita Montaner. 8 y 30: Los cosacos.

TRIANON.—5 y 30 y 9 y 45: Ante el lente. 8 y 30: Justicia de amor; una revista.

VIOLETA.— Matinee y nocturna: Policía fina; El Aguila; La Tempestad

RIVIERA.—5 y 30 y 9 y 30: La copa de cristal; presentación de Ernesto Lecuona.

GRIS.—5 y 30 y 9 y 30: una revista de actualidades mundiales; una comedia, Alas.

PRADO.—5 y 15 y 9 y 30: La tempestad. 8: una revista de actualidades; Delirio de grandeza.

RIVOLI.—5 y 15: Ríe, payaso, ríe. 8 y 30: Hombre, mujer y pecado; Ríe, payaso, ríe.

OLIMPIC.—5 y 30 y 9 y 45: El circo de Miguelín; El viento. 8 y 30: El cadete de West Point

LIRA. — Matinee y nocturna: Su nuevo empleo; Falsos colores; No lo dejes escapar.

CUBA.—Tarde y noche: una revista: Amor a tropezones; Aves sin nido; La tempestad.

RIALTO. — Matinee y nocturna: Nubes de verano; La conquista del aviador.

VERDUN.— Tarde y noche: Dificultades triples; Sacrificio sublime; Rubia por una noche; El Botero del Volga.

UNIVERSAL.—Matinee y nocturna: una revista de asuntos mundiales; El vagabundo; El jinete explorador.

WILSON.—Tarde y noche: una comedia; Tempestad; Dos caballeros árabes.

INGLATERRA.—Matinee y nocturna: La mascota trágica; El Cabaret del Pecado.

ENCANTO.—Tarde y noche: Horas prohibidas. El guardia marina; una revista.

APOLO.—5 y 30: Dos mujeriegos; una comedia. 8 y 30: una comedia: Dos mujeriegos; Los cosacos.

IMPERIO.—Tarde y noche: Desengaño; El secreto de un padre; Amando y mintiendo; El amor atolondra; episodio tercero de El marino peleador.

LARA.—Matinee y nocturna; Alma del desierto; Tempestad; una revista de actualidades.

VIVES.—5 y 30 y 9 y 30: una revista de actualidades; La máscara rota. 8 y 30: El Conde Eric; una comedia.

ARROLLADO POR UNA GUAGUA

Baltazar Mirigoranse Jiménez, natural de España, de 40 años, panadero y vecino de Tamarindo núm. 323, sufrió lesiones de carácter menos grave, al ser arrollado en la esquina de 10 de Octubre y Tamarindo por el ómnibus núm. 66, de la empresa La Especial, que conducía el blanco Antonio González Morante, vecino de Barrio Azul.

CINE

HORAS PROHIBIDAS.—Ramón Novarro; René Adorée. ☆☆☆

Horas Prohibidas...! ¿Quién no las ha tenido en su vida? Y con raras excepciones son siempre las que se viven más intensamente y dejan en nosotros más hondas resonancias. La brevedad acompaña casi indefectiblemente a esas horas "plenas", pero no pocos seres soportan luego una larga vida doliente porque el cálido recuerdo de las "horas prohibidas" tonifica su temperatura espiritual.

Hay sin embargo quien más valiente o más fuerte, lucha e intenta imponer al destino la prolongación de esas horas... Pero, no estará en su misma brevedad gran parte de su encanto?

A esto podría quizás respondernos el joven monarca de Bellanca, (Ramón Novarro) quien esta magnífica producción de la Metro Goldwyn Mayer se revuelve enérgico contra toda limitación y convencionalismo, para defender la pervivencia de "esas horas" únicas en su vida. Podría quizás decírnoslo mejor aún, Marie, (Renée Adorée) para quien no todos los instantes de "ellas", fueron risueños; el dolor le mostró el rostro magro, aunque sólo fuera en la esfera diminuta del secundario.

La Metro Goldwyn especializa ciertamente en estas films de asuntos amenos, distraidos, que no obstante su frivolidad y su semejanza con la opereta, proporcionan siempre una hora y media de goce emocional y artístico.

La fotografía y los efectos fotogénicos de "Horas Prohibidas", son simplemente maravillosos. Una de las escenas más intensas de esta film está notabilísimamente lograda, aparte del trabajo excelente de los actores, por los efectos de luz y las superposiciones de planos, hechas de modo perfecto.

Hay vistas panorámicas y arquitectónicas en las que no obstante su amplitud se logran detalles propios de estampas miniaturistas.

Renée Adorée realiza en "Horas Prohibidas" una depurada y excelente labor y Ramón Novarro mantiene su bien ganada reputación de actor ágil, emotivo y elegante.

A fines de esta semana, el sábado y domingo, se nos ofrecerá la oportunidad de hacer una interesante constatación de los progresos de ese actor, así como de los procedimientos técnicos empleados por la Metro Goldwyn en sus cintas. El Encanto proyectará esos dos días Ben Hur, obra clásica de la cinematografía, en la que Ramón Novarro obtuvo su más sonado triunfo.

Don "Q".

"LUNA PARK"

Tres días lleva de inaugurada la temporada invernal de Luna Park; más de cincuenta mil personas han visitado el parque. Las atracciones de Rubin & Chorry han causado verdadera sensación.

El Vaudeville de Enanos ha causado las delicias del público, habiendo concurrido a él más de cinco mil personas.

El Side Show de Fenómenos como la Mujer Mono, el Enano más fuertedel mundo, los Filipinos Igorrotes y sus otras exhibiciones han traído al parque mucho público.

Zazamar, el mono más inteligente del mundo ha sido también visitado por numerosas personas.

Las Bañistas, el Monkey Speedway, Wonder Land, Carterpillar, Wilwest, Circo Don Carlos, Revelation, Bug House son los otros espectáculos de Rubin Chorry que han sido visitados por numeroso público.

El sábado 10 debutarán dos nuevos espectáculos.

El público que concurra a Luna Park será trasladado desde las calles de Llinás e Infanta y de Llinás y Bejascoain a las puertas de Luna Park en cómodos ómnibus.

El ticket combinado de Luna Park por cincuenta centavos le da derecho a la entrada y nueve espectáculos.

No deje de visitar hoy mismo a Luna Park pues los espectáculos de Rubin & Chorry solo estarán en la Habana seis semanas.

HOY Teatro PRADO HOY

TANDAS ELEGANTES DE 5 1|4 Y 9 1|2

ESTRENO de la grandiosa película de JOHN BARRYMORE

LA TEMPESTAD

JUEVES 6 — TANDAS ELEGANTES
PRESENTACION DE LOS ARTISTAS
CONCHITA BAÑULS Y ERNESTO LECUONA
PRECIOS POPULARES

Viola DANA

RIALTO MAÑANA

Cuban-American Film Co. Presenta la interesante Producción

SEDIENTA DE HOGAR

PRODUCCION FBO PICTURES

Un romance de fino y elegante desarrollo

¡PRONTO! VENENO SOCIAL con OLIVE BORDEN y JACK PICKFORD

José Padilla- El compositor de moda en París; autor de *Valencia, El Relicario, Violetera, Ça c'est-París, Fleur d'Amour, etc.*, está en la Habana.

Separe su Localidad

Debut con su espectáculo parisiense mañana, miércoles en el Teatro MARTI

RIALTO DIA DE MODA HOY 5¼ - 9¼

First National presenta a LOIS WILSON H. B. WARNER LILYAN TASHMAN · CLIVE BROOK en la chispeante producción

NUBES de VERANO

"FRENCH DRESSING"

Sábado 8 Domingo 9 ESTRENO El VALLE DE LOS GIGANTES por MILTON SILLS

8½ LA CONQUISTA DEL AVIADOR con orquesta

M.E.C.D. 2016

ALMACENES "LA FILOSOFIA"

Neptuno 73 y 75 San Nicolás 74 Manrique 53 y 55

El público femenil que se halla satisfecho por haber atendido nuestros anuncios, acudido a nuestra tienda y comprado lo que necesitaba,

FORMA LEGION INCONTABLE YA

¿DESPERDICIARA USTED ESTA OCASION UNICA QUE SE LE PRESENTA?

Las puertas de LA FILOSOFIA están abiertas siempre para usted, pero ahora le conviene más que nunca trasponerlas.

Artículos para novias

Velos de Encajes de Bruxelles.
Velos de Chantilly.
Diademas.
Ramos de Azahar.
De todo ello riquísima colección.

Departamento de Telas Blancas

Guarandol de hilo, en colores.
Guarandol de Unión en colores.
Guarandoles de Lino blanco en todos colores
Holanes de Hilo blancos.
Cambrays y Telas ricas.
Inmensa variedad de calidades.

Para el adorno del Hogar

Repisas de Seda Brocados.
Damascos.
Alfombras.
Cojines.

Un surtido fuera de toda ponderación.

Si usted viene a vernos hoy, nos dará luego las gracias.

BUSQUE LOS LETREROS ROJOS

:La Filosofía:

HABANERAS

Viene de la página SIETE

EN LA IGLESIA DE LOS DOMINICOS

LA BODA DE ANOCHE

Aurorita García Feria y el doctor Ramiro Areces.

Entre flores.....
Bajo una claridad radiante.

Una boda celebrada anoche en la Iglesia de Santo Domingo.

Eran los novios Aurorita García Feria, interesante señorita, dotada de dulce belleza y el joven y distinguido doctor Ramiro Areces y González.

Ofrecía el templo un aspecto precioso.

Un decorado original.

De singular encanto.

La reproducción de un jardín, con caracteres poéticos, a lo largo de la gran nave.

Desde la entrada hasta el presbiterio, formando la senda de los novios, se extenda una doble franja de cesped como de un metro de ancho, bordeada de **swet alysion** natural.

De trecho en trecho surgían del cesped naranjos enanos japoneses y, entre cada arbolito, primorosamente trazados sobre la fina hierba, diversos círculos de crisantemos blancos.

El altar mayor, con la imagen de San José, tras un inmenso arco tejido con claveles blancos.

A ambos lados del arco, con una verja de fondo, veíanse dos grandes jarrones de jardín cuajados de crisantemos.

Aurorita García Feria, **habillé** del gran Bernabeu, lucía un traje de exquisita sencillez y fina elegancia.

Correspondía al modelo **Mariage d' Amour**, de Lucien Lelong, en terciopelo chiffon sin bordado alguno.

De forma Princesa.

Y un corte irreprochable.

De la saya, ancha y vaporosa, salía la larga cola del lindo vestido.

Y el velo de tul ilusión, por la cara, siguiendo los últimos dictados de la moda.

Además la **coiffure**, de alta originalidad, era una finísima **riviére** de lirios del valle de nacar y plata.

Lirios del valle eran también los del ramo que creó para tan encantadora **fiancée** el aristocrático jardín del Wajay.

El doctor José A. García Feria, padre de la contrayente, y la distinguida señora María González de Areces, madre del novio, fueron los padrinos.

Firmaron como testigos, por ella el Presidente de la Asociación de Dependientes, señor Antonio Pérez y Pérez, el señor Angel del Río y de la Fe, y los doctores Joaquín Demestre y Angel Fernández de Bulnes, y por el novio, el doctor Balbino González Pasarón, Presidente de la Audiencia de la Habana, el doctor Manuel Linares Pérez, Teniente Fiscal del Tribunal Supremo, el señor Atanasio Areces y Fernández, y los doctores Guillermo R. Muñiz, Raúl García Lazo y Evaristo Fernández Uriarte.

Mis votos aquí.

Por la felicidad de los novios.

JOSE M. MUZAURIETA

En la ciudad.

Cambio de residencia.

Un querido compañero del periodismo, el Jefe de Información de **La Lucha**, señor José M. Muzaurieta, acaba, de trasladarse con su joven y bella esposa, Dulce María Prado, a la casa de Malecón número 19, bajos.

¡Felicidades!

Continúa en la página once

Sombreros **La Italiana** Aguila 107

Casi esquina a San Rafael

Gacetillas

Viene de la pág. OCHO

ACTUALIDADES

Con sorprendente éxito ha debutado en este simpático teatro la célebre bailarina española, que tan triunfalmente ha recorrido la América Latina, Amparito Medina junto con la simpática y célebre canzonetista española Medina Celi. Ambas han cosechado unánimamente la aprobación del público que durante estas noches ha llenado la platea de este fresco y ventilado teatro, que tan bie natendido y adiminstrado está por su joven y popular empresario José Orozco.

La compañía que dirige el primer actor cómico Paco Andreu, cada día obtiene un éxito más y se captan la simpatía de los concurrentes al espectáculo, que no tiene rival en la Habana.

En la primera tanda la descomunal película especial por Constance Binney titulda: Escobas Nuevas y una cinta cómica. Después subirá a escena la cómica bufonada estilo revista, enun acto y dos cuadros titulada La Muerte Triunfa. Terminando esta descomunal tanda con un grandioso fin de fiesta por la célebre bailarina española Amparito Medina y la célebre canzonetista espñola Medina Celi.

Cubre la segunda tanda de las 10, una super joya especial y el estupendo estreno de la revista cómico lírico bailable en un acto y en prosa, original de Manuel M. Peña y que llevapor título Maldito Baile. Exito de risa. Terminará esta tanda, sin que falten las variedades mejores de la casa, con un colosal fin de fiesta po la célebre bailarina Amparito Medina y la canzonetista española Medina Celi.

2449 D-4

EL SABADO 8 INAUGURACION PUBLICA DEL AUDITORIUM DE PRO ARTE MUSICAL

El nuevo coliseo, construído con el nombre de Auditorium por la prestigiosa Sociedad Pro Arte Musical, en la céntrica esquina de Calzada y D, en el Vedado, se inaugurará al público en la noche del sábado.

Para esta inauguración, que revestirá los caracteres de un verdadero acontecimiento teatral, se ha elegido la gran compañía de operetas de Lea Candini, artista eminente aplaudida por todos los públicos de Europa y de América, que en la actualidad se encuentra entre nosotros ofreciendo una breve temporada en castellano. En la Compañía de Lea Candini figura un grupo de cantantes y actores de positivo mérito, que han figurado repetidas veces en los elencos de Lombardo, de Shognamiglio y Caramba, y de otras grandes organizaciones artísticas que han sido las mantenedoras constantes de la opereta.

Aparte el interés que entraña la actuación de la Candini en el Auditorium, esta breve temporada tiene el singular atractivo de permitir al público apreciar las condiciones excepcionales del gran teatro de Pro Arte. El Auditorium es un verdadero teatro moderno con una capacidad considerablemente mayor que la de cualquiera de los teatros hasta ahora existentes en la Habana. Pese a sus proporciones monumentales, el Auditorium tiene una acústica y una visualidad perfectas. Desde la localidad más alejada del segundo balcón puede escucharse la música o el diálogo con la misma claridad que desde la tercera o cuarta fila de lunetas. Y desde cualquier lugar del teatro se domina a perfección la escena.

Además de esas cualidades, que son fundamentales en un teatro de primer orden y que por desgracia, raras veces se encuentran juntas, el Auditorium posee otra condición no menos estimable. La de ser un teatro elegante, de bellas líneas, lujosamente decorado, que sirve de digno marco al cuadro espléndido de la sociedad habanera.

Sus mil doscientas lunetas, sus quinientos asientos del primer balcón y los ochocientos del segundo, son una comodidad insuperable, tanto por su amplitud como por la suavidad de sus cojines. Y la ventilación laminar del coliseo asegura una temperatura gratísima sin los inconvenientes y molestias que produce la inyección directa de aire frío, por el techo.

La sociedad habanera tendrá en el Auditorium su teatro favorito. Un teatro de primer orden dedicado exclusivamente a espectáculos de verdadero arte, como corresponde a la cultura de la capital.

Para esta temporada de Lea Candini, que comenzará el día 8, se han fijado precios a base de un peso por luneta y entrada, gracias a la capacidad del teatro, que permite ofrecer espectáculos costosos a un precio reducido. Para la función inaugural se ha elegido LA MAZURKA AZUL, célebre opereta de Franz Lehar, en la que hace una creación personalísima Lea Candini.

Desde hoy pueden separarse las localidades llamando al teléfono F-3906 o dirigiéndose personalmente a Calzada y D.

2529 D 4

UNIVERSAL

En el cómodo y concurrido salón de las mil lunetas de Egido y Monte se ha confeccionado para hoy martes, un excelente programa.

Primeramente se exhibirá una Revista de asuntos mundiales.

Estreno de la graciosa comedia en 3 actos, por el inimitable Charles Chaplin, titulada El Vagabundo.

Estreno en Cuba de la última película de Fred Thompson y su caballo Rey de Plata, en 9 actos, titulada El inete Explorador.

Estreno del episodio 2 de la serie titulada La Sombra del Gorila.

La Fox Film de Cuba, presenta la obra cumbre de la cinematografía, en Gaynor, titulada El Angel de la Cara 12 actos, por Charles Farrell y Janet lle, una cinta que ha triunfado rotundamente en todos los teatros en que se ha exhibido.

Matinée, 10 cts entrada general; y por la noche, 20 cts. entrada general.

2212. D-4.

LA ISLA DE CUBA

LA CASA MAS POPULAR MONTE 55 y 57 LA QUE MAS BARATO VENDE

MODELOS INVERNALES DE VESTIDOS

PRIMOROSAS INTERPRETACIONES DE LA MODA EN TERCIOPELO CHIFFON, CREPE-SATIN,

FLAT CREPE Y OTRAS SEDAS DE MAGNIFICA CALIDAD EN UNA INTERESANTE ESCALA DE PRECIOS Y EN LOS COLORES DE MAS NOVEDAD.

Nos hacemos también cargo de confeccionar y copiar modelos de abrigos y vestidos.

EN EL PRIMER PISO

"LA SEMANA DE LAS SEDAS"

Presumíamos nosotros que el público habría de recibir muy bien LA SEMANA DE LAS SEDAS, pero nunca nos hubiéramos atrevido a esperar una acogida tan entusiasta como la que estamos obteniendo con esta venta singular. Nuestra estimada clientela sabe, porque se lo estamos demostrando constantemente, que cumplimos al pie de la letra cuanto prometemos. Hemos prometido poner nuestro completo surtido de sedas a la disposición de quien quisiera honrarnos con su visita a precios extremadamente moderados y la realidad confirma nuestra promesa.

Señora: SI PIENSA HACERSE ALGUN ABRIGO O VESTIDO NO DEJE DE VENIR A VERNOS. ESTAMOS VENDIENDO:

MAGNIFICAS FALLAS BROCADAS A 1.75 Y 2 00 PESOS.

FALLAS SATINADAS Y LISAS, NEGRAS Y EN VARIOS TONOS DE MODA, A 1.75, 2, 3, 3.25, 3.50, 4.50, 5, 5.50 y 7.50 PESOS.

TERCIOPELO CHIFFON NEGRO A 3, 4.50 y 7.50 PESOS.

CREPE-SATIN EN CLASE INMEJORABLE A 2.50, 2.75, 3.50 y 4 PESOS.

FLAT CREPE A 1.74, 1.88, 2.25 y 2.50 PESOS.

TERCIOPELO CHIFFON ESTAMPADO EN OBRA MENUDA DE MUY ELEGANTE ESTILO, a 9 Y 12 PESOS.

MONUMENTAL ESCANDALO

Por haber producido un fuerte escándalo en una fiesta que se celebraba en San Pablo y Cosme Blanco, fueron arrestados Carlos Sánchez Echevarría y Alfredo R. Martínez y Martínez, que se encontraban en completo estado de embriaguez alcohólica, faltándole al vigilante 318, Domingo Lazo, que se vió precisado a conducirlos a la Oncena Estación.

LA MORDIO UN GATO

En el centro de socorro de Jesús del Monte, fué asistida de una desgarradura de carácter leve en la región dorsal del pie derecho, Margarita Norman Rodríguez, de 7 años de edad y vecina de A entre 18 y Fuente, en el Reparto Mendoza, que le produjo al morderla una gata de gran tamaño, en la casa San Francisco núm. 22.

RIÑEN EN CAMPO ARMADA

Por haber sostenido una reyerta en Campo Armada, fueron arrestados por la policía, Aurelio Equizas Arce, del comercio y vecino de Colón núm. 35 y Rodolfo Zamorano Pinto, que reside en 28 entre 25 y 27. Ambos se ocasionaron lesiones de carácter leve, de las que fueron asistidos en el centro de socorro de Arroyo Apolo. El sargento Pérez Rolo, los detuvo en dicho parque de diversiones, donde se encontraban jugando.

Gacetillas

(Viene de la Página Ocho.)

CAMPOAMOR

Hoy: EL TERROR y actuación del tenor Mariano Meléndez

Hoy se repite en Campoamor, la maravillosa y excepcional película El Terror, de May Mac Avoy y Louise Fazenda, estrenada ayer con un gran éxito.

En los turnos elegantes volverá a presentarse Mariano Meléndez, el divo de la expresión, según frase del maestro Rivera Bas, quien será acompañado al piano por el maestro Calvet, y cantará bellas composiciones cubanas de los más populares maestros.

En la tanda de las ocho, se exhibe la producción de Antonio Moreno y Olive Borden, titulada Vértigo de Sociedad.

Mañana: se estrena Rie, Payaso, Rie, de Lon Chaney, el inmenso actor de la pantalla, quien en esta producción de la Metro, nos conmueve y sulcuga una vez más.

El sábado: Alba Trágica, bella producción que es la novela cinematográfica de la vida, toda abnegación, heroismo y sacrificio, de Edith Cavell, la enfermera mártir, que murió fusilada durante la guerra europea.

El lunes: La Copa de Cristal, por Dorothy MacKail y Jack Mulhall.

El martes: El Origen del Hombre o La Caza del Gorila.

A fines de semana: La Danza de la Vida, del mago de la cinematografía, Griffith.

2462. D-4.

IMPERIO

Para sus funciones de hoy presenta este acreditado teatro de la calle de Consulado, un espléndido programa, que será del agrado de las familias que diariamente llenan su sala de espectáculos, en el que figuran cintas de positivo valor tales como Desengaño por Norman Kerry, El Secreto de un Padre por Bert Lyttel, Amando y Mintiendo por Norma Telmadge, El Amor Atolondra por Charles King y el episodio 3 de El Marino Peleador por Gene Tunney.

Los precios que para hoy rigen son los mdestos 10 centavos para la matinée y tanda corrida y 10 centavos las damas y niños y 20 centavos los caballeros para la función de la noche.

Mañana se continuará la serie El Marino Peleador por Gene Tunney, La Bella de Broadway por Bett Compson, El Rey de la Pradera por Hoot Gibson, Justicia por Margarita de la Motte y Solteras Casadas por Charles Puffy.

TRIANON

Hoy martes y en las tandas elegantes de cinco y media y nueve y cuarenta y cinco exhibe Trianon la producción Fox interpretada por Sally Eipps y Nick Stuart, titulada Ante El Lente. Esta película tiene varias escenas tomadas en la Habana y sus alrededores.

A las ocho y media se exhibe Justicia de Amor, por Victor Mac Laglen.

Mañana miércoles, gran función extraordinaria de los empleados de este teatro, exhibiéndose a las cinco y media la producción Pathé interpretada por Phillis Haver, Victor Varconi y Joseph Schildkraut, titulada La Mascota Trágica. A las nueve y media vuelve a exhibirse dicha producción Pathé, presentándose además los siguientes números de variedades: los barítonos señores Constantino Pérez y Abelardo Galindo; el bailarín señor Enrique Parlá; y la embajadora de la canción criolla, la gentil Rita Montaner, triunfadora del Gran Palace de París.

El jueves y el sábado se exhibe en los turnos preferidos de cinco y media y nueve y cuarenta y cinco la última producción de los Artistas Unidos, interpretada por Mary Philbin, Don Alvarado, Tully Marshall y Lloyde la Vida

2444. D-4.

RIVIERA

Hoy: ERNESTO LECUONA y la cinta LA COPA DE CRISTAL

Grandioso es el programa que ofrece la empresa del elegante cine de la Calle 2v. Es el día anunciado para los dos conciertos que ofrece el genial pianista y compositor cubano Ernesto Lecuona, que tocará lindas danzas entre ellas: **La danza de los ñáñigos; Ahí viene el Chino; Amorosa** y **La negra bailaba.** Además, en esas mismas tandas será estrenada la notable cinta de la First National, interpretada por Jack Mulhall, titulada La Copa de Cristal.

Los precios que regirán para estas dos tandas son popularísimos, pues solamente valen las lunetas numeradas hasta la fila 11, un peso; lunetas ochenta centavos; y balcony, 40 cts.

Mañana miércoles, en las tandas elegantes de cinco y cuarto y de las nueve y media será el estreno de la interesante producción de la Metro, interpretada por la simpática estrella Lillian Gish titulada El Viento.

El jueves volverá a exhibirse, por última vez, la grandiosa cinta interpretada por John Barrymore, titulada La Tempestad.

El Botero del Volga, la monumental cinta de la Medal Film, interpretada por William Boyd y Elinor Fair, será exhibida en las tandas elegantes del sábado día 8.

2447. D-4.

RIALTO

Hoy: NUBES DE VERANO

Con un éxito grande fué estrenada en las tandas elegantes de ayer, la interesante cinta Firs National titulada Nubes de Verano, interpretada por H. B. Warner y Lois Wilson. Nubes de Verano volverá a la pantalla nuevamente en las tandas de cinco y media y nueve y cuarenta y cinco de hoy martes, y seguramente obtendrá un nuevo éxito, como el obtenido en el día de ayer. Para las dos y media y ocho de la noche se proyectará la interesante cinta por Milton Sills titulada La Conquista del Aviador.

Mañana: Sedienta de Hogar, estreno en Cuba, por la simpática actriz Viola Dana, cinta esta muy entretenida, como todas las comedias en que toma parte tan simpática actriz.

2445. D-4.

APOLO

William Boyd en Dos Mujeriegos

Para la tanda de las cinco y media está señalado el estreno de la divertida cinta melodramática Dos Mujeriegos, última interpretada por William Boyd al que secundan Jacqueline Logan y Alan Hale.

La comedia precederá la proyección de Dos Mujeriegos siendo de 20 centavos el precio de la luneta y 10 los niños.

A las 8 y media última exhibición de Los Cosacos, la gran producción Metro con Joh nGilbert y Renee Adoree, una comedia y Dos Mujeriegos, Luneta 20 centavos.

Mañana: La Ciudad del Mal por Tno mas Meighan.

La Mascota Trágica y Dos Amantes el jueves. En la función nocturna de este día será presentada Rita Montaner

2448 D-4

BRACALE-PADILLA

MAÑANA DEBUTA EN MARTI CON SU BRILLANTE ESPECTACULO EL MAESTRO PADILLA, EL MAS CELEBRE DE LOS COMPOSITORES ESPAÑOLES

Nuestra sociedad más distiniguida y los dilettanti más exigentes de la Habana se han dado cita para mañana en Martí, donde hará su debut el célebre maestro español José Padilla, con su orquesta de solistas, primeros premios de los conservatorios europeos, y varias insignes artistas de la canción y de la danza clásica.

Será la de mañana una soiree de gran gala en Martí y a ese objeto el teatro ha sido enflorecido y adornado lujosamente.

El maestro Padilla llegó ayer a nuestra capital en el Lafayette y está siendo objeto de muchos agasajos en nuestros centros artísticos y sociales y por parte de significados elementos de la colonia española.

Padilla es sin disputa un huésped de honor de la Habana.

El espectáculo que gracias a Bracale, el célebre empresario de ópera, ofrecerá mañana el maestro Padilla en Martí, será presentado con el mismo lujo y propiedad que en París.

Con el célebre autor de El Relicario y La Violetera arribaron ayer a nuestra capital Carmen Valencia y Monna et Vanna, artistas famosas, luceros de la escena parisiense.

La temporada será breve y regirán los siguientes precios:

Grillés con 6 entradas	$25.00
Palco con 6 entradas	20 00
Luneta con entrada	3 00
Butaca con entrada primera fila	2 00
Butaca con entrada, segunda, tercera y cuarta fila	1 50
Delantero de tertulia	1 00
Entrada a tertulia	80

2459 D 4

TEATRO PRADO

La empresa del concurrido y elegante Teatro del Prado continúa de éxito en éxito estableciendo nuevos records de entradas por las constantes novedades que ofrece a su selecto público como lo ha demostrado en estos últimos días. El programa de hoy, está pleno de atractivos, pues se estrena nada menos que esa triunfal producción que tiene por título La Tempestad, que ha constituído uno de los éxitos más clamorosos por el admirable y sensacional tema de su argumento. Va, como es natural, en sus mejores turnos de las cinco y cuarto y de las nueve y media, y la interpretación central hállase a cargo del eminente actor John Barrymore que, sabido es, de cada interpretación que se le confía hace una verdadera creación escénica. Complétanse esos turnos con el estreno de una cinta cómica y de una revista de asuntos mundiales. El precio de la luneta será cincuenta centavos.

A las ocho se exhibirá el interesante melodrama Delirio de Grandeza, por William C. Field.

Para el día 6 se prepara una función extraordinaria con el estreno de una preciosa película y presentación de la gentil Conchita Bañuls

2518. D-4.

Peleteria Mercadal

S. Rafael 14½ y 16

Encharol y pieles de Suecia en todos colores.

desde $7.00

ESTA ES LA NUESTRA

ESTA ES EXTRANJERA

La cerveza "Cristal Palatino" es uno de los triunfos mas grandes de la Industria Nacional. Supera a todas las cervezas claras extranjeras y es mas barata porque fabricada en Cuba está libre de todo gasto que no sea estrictamente el de su producción

TOME "CRISTAL" PALATINO

LA MAS EXQUISITA DE LAS CERVEZAS CLARAS

M.E.C.D. 2016

JURISPRUDENCIA

MATERIA CIVIL.—Infracción de Ley.. Endoso en blanco. Omisión de la fecha en el endoso. Inciso primero del Art. 448 en relación con el 444 del Código de Comercio.

Seguido juicio declarativo de mayor cuantía por "The National City Bank of New York" contra la razón social de "Gómez y Compañía", éste fué declarado con lugar. Inconforme con dicha falla la sociedad demandada interpuso recurso de casación por infracción de Ley que el Tribunal Supremo desestima por los fundamentos siguientes:

SIENDO PONENTE EL MAGISTRADO ADRIANO AVENDAÑO Y SILVA:

CONSIDERARNDO: que el motivo primero del recurso es improcedente por que si bien es cierto que el artículo cuatrocientos sesenta y tres del Código de Comercio dispone que si se omitiera la expresión de la fecha en el endoso de una letra de cambio, no se transferirá su propiedad, y se entenderá dicho endoso como una simple comisión de cobranza; y no es menos cierto, según ya lo ha establecido en más de una sentencia la jurisprudencia de esta Sala de casación, de las que se cita la número ciento treinta y cuatro de catorce de Octubre de mil novecientos veintisiete, que el artículo cuatrocientos sesenta y cinco del mismo Código de Comercio al disponer que "los endosos firmados en blanco", es decir con sola la estampación de la firma del tenedor de la letra en el dorso de la misma, "transferirán la propiedad de la letra" estableció una verdadera excepción de lo dispuesto en aquél, concediendo eficacia a esa forma de endoso para transferir la propiedad de aquella sin llenar ninguno de los requisitos del aarticulo cuatrocientos sesenta y dos.

CONSIDERANDO en cuanto al segundo motivo que es también improcedente porque la sentencia requerida no infringe, como en él sostiene la parte recurrente, el inciso primero del artículo cuatrocientos cuarenta y seis en relación con el cuatrocientos cuarenta y cuatro, ambos del Código de Comercio, pues la expresión "valor quinientas cajas salchichas" consignada en las dos letras como causa de su libramiento, mercancías que fueron vendidas a la sociedad giradz no las hace imperfectas ya que claramente se demuestra con dicha frase que fueron giradas a la propia orden de la libradora Martín Pemberton Compañía para reintegrarse del valor de dichas mercancías, que en el momento de celebrarse el contrato de compraventa mercantil, no fueron satisfechas equivaliendo eficazmente la expresión empleada a la exigida por el artículo cuatrocientos cuarenta y seis inciso primero del Código citado, que como lo tiene declarado esta Sala, no es insustituible, ni de términos tan esenciales que impidan el empleo de otras que produzcan el mismo efecto legal, bastando que con ellas se demuestre a los que posteriormente intervienen en la letra de cambio como endosatarios de la misma, los elementos necesarios para comprender el concepto por el que el librador la expedía y la especie que en su poder retenía, como lo demuestra la frase empleada en los, que son base del pleito, que está ajustado a la letra y espíritu de los artículos que se dicen infringidos.

CONSIDERANDO en lo que respecto al tercer motivo que es también improcedente porque apreciados por la Sala, para estimar justificada la autenticidad del endoso, la prueba de cotejo de la firma del endosante y la testifical, aun cuando, la primera de dichas pruebas se hubiese practicado, como afirma el recurrente, en pugna con el artículo seiscientos siete de la Ley Procesal, siempre quedaría sin impugnar en el motivo la de testigos; toda vez que, apreciada por el Tribunal a quo, esta prueba, con sujeción a las reglas de la sana crítica, el recurrente no dice en el motivo cual de estas reglas, sancionada por la jurisprudencia, haya sido infringida en su apreciación, a lo que venía obligado según la constante doctrina de esta Sala.

CONSIDERANDO que a tenor del artículo cuarenta de la Orden noventa y dos de mil ochocientos noventa y nueve procede imponer las costas a la recurrente.

Claramente se fija en esta Sentencia el alcance del art. 465 del Código de Comercio que regula el endoso en blanco. El endoso en blanco es aquel que se hace sin poner mas que la firma del endosante omitiendo el nombre del endosado, la fecha y demás requisitos enumerados, haciendo de esta manera de la letra un título al portador.

El endoso en blanco fué prohibido en absoluto por nuestro Código anterior, como en la actualidad lo está por los del Ecuador, art. 406 y el Francés, art. 138.

El Código vigente declara, sin embargo, que los endosos firmados en blanco y aquellos en que no se exprese el valor, transfieren la propiedad de la letra y producirán el mismo efecto que si en ellos se hubiera escrito "valor recibido".

Sin embargo, el art. 463 del propio Código de Comercio vigente declara que si se omitiera la expresión de la fecha en el endoso no se transferirá la propiedad de la letra, por lo que muchos al interpretar el art. 464, teniendo en cuenta la prescripción del art. 463 han venido sosteniendo que esta prescripción se refiere a toda clase de endosos y que por consiguiente si se omitiera la expresión de la fecha en el endoso en blanco no se transmitirá la propiedad de la letra.

Creemos, sin embargo, que esta interpretación es algo restrictiva y demasiado literal y no compagina bien con el concepto y la naturaleza del endoso en blanco. Con arreglo a las Leyes inglesas, art. 32; Alemana, art. 12; Código Suizo, art. 730; Holandés, art. 136, y Belga, art. 27, la firma sólo es bastante para la validez del endoso. Así dice el Código de Panamá en el art. 788: "que el endoso en blanco con firma o sin ella, equivale a la confesión del valor recibido trasladando su propiedad al portador legítimo y autoriza a éste para llenarlo a su vencimiento".

El Art. 627 del Código de la Argentina, establece: "que cuando el endosante se limite a firmar con su nombre o el de la razón social a que pertenezca, se presume que endosa a nombre del portador y que ese endoso contiene el reconocimiento del valor recibido".

Como se vé por esta enumeración sólo se exije la firma en los endosos en blanco para trasmitir la propiedad de la letra y éste es el verdadero concepto y la propia naturaleza de esta institución que ofrece la gran ventaja de que la letra circule con gran facilidad hasta el punto en que pueda sustituir con ventaja a la moneda metálica en las transacciones comerciales. Y de acuerdo con este concepto el Tribunal Supremo en esta Sentencia declara que no es necesaria la expresión de la fecha en los endosos en blanco para trasmitir la propiedad de la letra.

Igualmente sostiene la Sentencia que insertamos en su segundo Considerando que la expresión "Valor 500 cajas salchichas" es equivalente y por consiguiente puede sustituir a la que se exige en el Inciso primero del art. 446 del Código de Comercio ya que como reiteradamente ha declarado el Tribunal Supremo dichas palabras no son tan esenciales que impidan el empleo de otras que produzcan el mismo efecto legal.

JORGE BARROSO

UN METODO PARA LAS EXPULSIONES

Sistema de confidencias contra los extranjeros indeseables

En la tarde de ayer el Secretario de Gobernación ha dictado una resolución, estableciendo los métodos que deben observarse en lo sucesivo en relación con la expulsión de extranjeros que por su actuación deban ser considerados como indeseables en el país, y por el que ha de regirse el extrañamiento de quienes en esa forma falten o delincan hablando mal de Cuba, de sus instituciones, conspirando contra el orden establecido, fomentando vicios, o atentando a la moral cristiana proclamada por la Constitución para nuestra sociedad.

Prescribe la resolución que mencionamos que los agentes de la policía están en el deber de denunciar reservadamente y sin divulgar los detalles, cuantos delitos o faltas cometan los extranjeros, a tenor de lo que estatuye la base 8 del decreto 1601 de 1925, pero siempre suministrando los detalles suficientes para la comprensión de las infracciones cometidas. En ningún caso, los extranjeros podrán ser expulsados sino mediante la previa investigación de cada hecho y la resolución del señor Presidente de la República.

DENUNCIA DE INSULTOS.

Margarita Arriola Sánchez vecina de San Martín núm. 107, denunció a la policía, que diariamente es visitada por cuatro individuos que le dirigen palabras insultantes.

RELACION DE LOS EXPEDIENTES DEL RETIRO CIVIL, APROBADOS

También la secretaría de Hacienda aprobó algunos expedientes de pensiones y jubilaciones de veteranos

La Secretaría de Hacienda, por la Sección de Pensiones y Jubilaciones aprobó los siguientes expedientes del Retiro Civil.

Francisca María de los D. Morató Agramonte; incluyéndola con una pensión de $315.00, anuales como viuda de Juan Gallardo Martínez.

Camilo García Sierra; Jubilado en la Secretaría de Hacienda, con una pensión de $2.400.00 anuales.

Luis Emiliano Pérez Hernández; id. id. en el Gobierno Provincial de la Habana, con $792.00 anuales.

María de las M. Fernández y Cabrera, incluyéndola con una pensión de $755.04 anuales como viuda de E. Moreno y Ayala Ruiz.

Juan Badell y Delgado, jubilado en el Ayuntamiento de Guantánamo con $180.00 anuales.

José Manuel Santiago Rodríguez Ferrer, jubilado en el Ayuntamiento de la Habana, con $900.00.

Rosa María de los Angeles Casuso y Díaz Albertini, incluyéndola con una pensión de $2.400.00 anuales como viuda de J. E. Casuso.

Avelina Silva Cañete, ordenándose se le abone como herencia los atrasos devengados por Antonio Porras Barreras.

PENSIONES Y JUBILACIONES DE VETERANOS

La Secretaría de Hacienda, por la Sección de Pensiones y Jubilaciones de Veteranos, aprobó los siguientes expedientes:

Eusebio Echevarría Rivera, Soldado, $300.00; Fernando Rodríguez Alvarez, iden. iden. Rafael Zamora y Cabrera, iden iden. José Cayetano Arredondo Anoceno c|p. Cayetano Arredondo Anoceno, iden iden. Eusebio Alcolea Barroso, iden iden. Remigio de los Angeles Cárdenas c|p. Remigio Cárdenas, iden iden. Joaquín Martínez Macía, iden. iden. Francisco Javier Medina, iden. Inutilizado $260.00. María Justa Yero, Pastora e Isabel González y Yero, viuda e hijas, del Alférez del E. L. Jacobo González Santiesteban, $540.00. Diego García Rosales, Soldado del E. L. $300.00. Andrés Yanes y Vilches, Alférez del E. L. $720.00. Leandro Mateo Joaquín de la Caridad Entenza c|p. Joaquín Zamora Entenza o Joaquín Entenza, Soldado del E. L. $300.00. Catalino Dávalos y Perdomo iden. iden. Inutilizado, $360.00. Manuel Fajardo Baez, Sargento 2o. del E. L. $420.00. Buenaventura Lora Sardiñas, Soldado $300.00. Juan Solano Medina iden. iden. José Antonio Portuondo y Herrera, Comandante del E. L. $1.500.00. Hilario Moret, soldado del E. L. $300.00. Anacleto Sami Miyares, Alférez del E. L. $720.00. Rafael Vega, Soldado del E. L. pesos 300.00. Manuel Naranjo Naranjo, soldado del E. L. $300.00. Silverio Calzadilla y Ruiz, iden. iden. Jesús García León, Sargento del E. L. 1o. pesos 480.00. Carlos Mendoza Hechavarría, soldado del E. L. $300.00. Ignacio Hernández González, iden. Inutilizado, $360.00. Julián Isoria Martínez, soldado del E. L. $300.00.

Prueba GRATIS
Encanto DAMAS
IDEAL DE HOMBRES AFEITADOS
Super - REFRESCANTE
LOCIÓN NEVADA.
CON AGUA DE ROSAS
CUTIS LIMPIO.
Suave aterciopelado
Despues de afeitarse
NO tiene RIVAL
DROGUERIA SARRÁ
LA HABANA
Muestra Gratis presentando mañana este periódico.

FUE SUSPENDIDA NUEVAMENTE LA VISTA DEL JUICIO EN EL PROCESO POR LA MUERTE DEL EX EDIL "OJITOS"

El acto ha sido señalado para el próximo día catorce. — En la causa por el suceso sangriento de Saravia 25, en el Cerro, se apreciaron dos circunstancias atenuantes

EN EL SUPREMO

SIN LUGAR UNA DEMANDA DEL ESTADO

En sentencia dictada al efecto, la Sala de lo Civil del Tribunal Supremo ha declarado sin lugar el recurso de casación establecido por el Ministerio Fiscal, en representación de la Administración General del Estado, impugnando el fallo de la Sala de lo Civil de la Audiencia de la Habana, en la demanda contencioso administrativa promovida por el recurrente contra la resolución de la Junta de Protestas, que aforó por la Partida 133-C del Arancel de Aduanas tejidos de yute y algodón que importara Leopoldo González Cué.

La Audiencia declaró sin lugar la demanda, confirmando, por consiguiente, la resolución de la Junta.

RECURSOS SIN LUGAR

La Sala de lo Criminal del Tribunal Supremo ha dictado sentencia declarando sin lugar el recurso de casación establecido por el procesado Joaquín Villa López, Jornalero y vecino de Cienfuegos, contra el fallo de la Audiencia de Santa Clara, que lo condenó a la pena de dos años, once meses y once días de prisión correccional, como autor de un delito de lesiones graves.

Asimismo ha declarado sin lugar la citada Sala, el recurso de casación establecido por el procesado Francisco Hernández González, Jornalero y vecino de Santiago de Cuba, contra el fallo de la Audiencia de Oriente, que lo condenó a la pena de cuatro años, dos meses y un día de presidio correccional, como autor de un delito de hurto.

También ha declarado sin lugar la referida Sala, el recurso de casación interpuesto por el procesado José Enrique Pérez Valdés, chauffeur y vecino de Marianao, contra el fallo de la Sala Primera de lo Criminal de la Audiencia de la Habana, que lo condenó a la pena de un año, ocho meses y veintiún días de prisión correccional, como autor de un delito privado.

RECURSO INSUSTANCIABLE

En auto de la propia Sala se declara insustanciable el recurso de casación establecido por el procesado Juan Herrera Fuentes, contra el fallo de la Audiencia de Matanzas, que lo condenó en causa por estafa.

FALLO FIRME

Se declara firme, en otro auto de la repetida Sala, el fallo de la Audiencia de Camaguey, que lo condenó en causa por disparo.

EN LA AUDIENCIA

DEMANDA SOBRE INDEMNIZACION POR ACCIDENTE EN EL TRABAJO

Ante el Juzgado de Primera Instancia de Almendares, entabló demanda sobre indemnización por accidente sufrido en el trabajo, la señora Guillermina Capetillo, vecina de San Cristóbal, contra la Compañía de Seguros La Mutua, de esta capital, dictando el juez sentencia por la que declaró con lugar la demanda, condenando a la entidad demandada a pagar a la actora la renta anual, por dozavas partes, ascendente a la suma de ciento ochenta y cuatro pesos, ochenta y ocho centavos moneda de curso legal, como hermana del obrero fallecido José Capetillo, fijando desde ahora y para el caso de que la sentencia fuera apelada, la cantidad de trescientos pesos que debe pagarle inmediatamente.

Mas la Sala de lo Civil de esta Audiencia, en apelación, ha revocado el fallo del juez y ha declarado la demanda sin lugar, absolviendo de la misma a la sociedad demandada, con las costas en la forma ordinaria.

CONTRA LA JUNTA DE PROTESTAS

Dicha Sala de lo Civil ha dictado sentencia en la demanda contencioso administrativa establecida por el Ministerio Fiscal, en representación del Estado, contra Bernardo González Torres, comerciante de esta plaza, sobre aforo de tejidos de yute y algodón, practicado por la Junta de Protestas.

Pedía el Estado se revocara la resolución de este organismo que, declaró con lugar la protesta de González Torres y aplicó al aforo la Partida 133-C, sin el recargo del cuarenta por ciento, como hizo la aduana.

Pero la Sala de lo Civil de esta Audiencia, ha declarado la demanda del Estado sin lugar, confirmando la resolución de la Junta de Protestas.

SOBRE AFOROS DE OTRAS MERCANCIAS

La referida Sala de lo Civil ha declarado caducado el recurso contencioso administrativo establecido por la sociedad Starks Incorporated Manufacturers Agents contra resolución de la Junta de Protestas, sobre aforo en importación de tubos de estaño para envases de pasta dentífrica.

A SUBASTA BIENES EMBARGADOS

Alfredo Fernández Tellado estableció recurso de apelación, en contra del auto del juez de Primera Instancia de Isla de Pinos, por el que se desestimó la reposición del dictado anteriormente y mediante el cual se dejó sin efecto la providencia anterior que tuvo por parte al doctor José María Aguirre Porto, en representación de Fernández Tellado, en los autos ejecutivos seguidos por Santiago González Martínez contra Gerardo Miguez Couto y declaró no haber lugar a sacar nuevamente a subasta los bienes embargados.

La Sala de lo Civil de esta Audiencia, conociendo de grado el asunto, ha revocado el auto del juez, en cuanto a tener por parte al doctor Aguirre Porto, como representante de Fernández Tellado y lo ha confirmado en cuanto al extremo que declaró no haber lugar a sacar a subasta, nuevamente, los bienes embargados.

RECLAMA EL BANCO MERCANTIL AMERICANO

El Juzgado de Primera Instancia del Sur conoció del juicio ejecutivo seguido por el Banco Mercantil Americano de Cuba, contra la Cuban Sugar Mills Corporation, dictando auto por el que declaró con lugar el recurso de reposición establecido por la entidad demandante contra la providencia anterior en la que se tuvo por parte a Jirry J. Warren, en su carácter de representante legal de la entidad ejecutada, y se le tuvo por opuesto, mandándosele a formalizar oposición.

La Sala de lo Civil de esta Audiencia, en apelación, ha revocado la resolución anterior, declarando sin lugar la reposición, declarando las costas en la forma ordinaria.

PLEITO DE UNA PROPIETARIA DE ESTA CAPITAL

Juicio de menor cuantía, en cobro de pesos, estableció ante el Juzgado de Primera Instancia del Este, Mercedes Alberdi Domínguez, propietaria de esta capital, contra la herencia de Manuel C. Bayon Crespo, dictando el juez fallo por el que declaró con lugar la demanda, condenando a los demandados a pagar al actor la suma de novecientos noventa y cuatro pesos, moneda oficial, importe de los gastos de última enfermedad, funerales y entierro del finado señor Bayon, los cuales suplió la demandante, con las costas a los demandados, pero no en concepto de litigante temerario y de mala fe.

Fallo que la Sala de lo Civil de esta Audiencia ha confirmado, con las costas a cargo de los demandados.

OTROS FALLOS CIVILES

La repetida Sala de lo Civil ha dictado las siguientes sentencias:

Confirma la sentencia del Juzgado de Primera Instancia del Sur, que declaró con lugar la demanda establecida por Clara González Lerdo, contra su esposo Manuel Benito González.

La del Juez de Primera Instancia del Oeste, que declaró con lugar la demanda de Margarita García Díez Cabeza de Armada, contra su esposo Pedro Domingo Pérez Pérez.

Y la del Juzgado del Sur, que declaró con lugar la demanda seguida por Gabriel Fernández Fernández, contra su esposa Manuela López González.

NUEVO PROCURTDOR

Ante un Tribunal integrado por el doctor Manuel Martínez Escobar, magistrado de la Sala de lo Civil de esta Audiencia, en sustitución del doctor Ernesto E. Ferrán, abogado fiscal y Nicolás de Cárdenas, presidente del Colegio de Procuradores, fué aprobado, tras brillantes exámenes, para obtener el título de procurador, el señor José Francisco Arteaga Sonville, oficial de Secretaría de Gobierno de la Audiencia, actualmente en funciones de oficial de Sala.

El señor Arteaga fué muy felicitado por los miembros del Tribunal y por sus compañeros.

JURO UN ABOGADO DE OFICIO

En la tarde de ayer, ante la Sala de Gobierno de la Audiencia, prestó juramento y tomó posesión de su cargo de abogado de oficio de la Audiencia, el doctor José Enrique Artola, que hasta ahora desempeñó igual cargo en la Audiencia de Camagüey.

El doctor Artola ha permutado con el doctor Juan Francisco Aedo del Río, que pasa, por consiguiente, a abogado de oficio de la Audiencia camagüeyana.

LA CAUSA CONTRA VERDES, QUE DESFALCO $112.000 EN O. PUBLICAS

Por no haberse podido formar Tribunal no pudo continuar ayer, en la Sala Primera de lo Criminal, el juicio de la causa seguida a Federico Verdés Pintado, por la malversación de ciento doce mil pesos a la Secretaría de Obras Públicas, de donde era colector el procesado.

Este juicio continuará mañana, miércoles, a las tres de la tarde.

SENTENCIAS EN LO CRIMINAL

Se han dictado las siguientes sentencias:

Juan Suárez Travieso, es absuelto de robo con la agravante de reincidencia. Lo defendió el doctor Carlos M. Palma.

Antonio Arias Poleso, lo es de cohecho. Lo defendió el doctor Francisco M. Casado.

Alejo Barroso o José Arrieta Barroso (a) "Papito", es absuelto de disparos y lesiones. Lo defendió el doctor José Sarrans.

Manuel González, es condenado, por robo, a tres años de presidio.

Ernesto Vidal, por robo, a tres años, ocho meses de presidio.

Mario Herrera Pérez, por falsedad en documento oficial, a dos meses de prisión.

SE DICTO FALLO EN LA CAUSA POR EL SUCESO SANGRIENTO DE SARAVIA 25, EN EL CERRO

La Sala Tercera de lo Criminal de esta Audiencia, hizo pública ayer tarde, la sentencia recaída en la causa seguida a Ramón Alpizar, por el homicidio de Herminio Fernández, ocurrido el pasado 24 de abril, en la casa Saravia, 25, en el Cerro.

Por dicha sentencia, el Tribunal, con la ponencia del doctor Luis León Mercochini, condena al procesado, sólo, a seis años, un día de prisión mayor, por homicidio, con dos circunstancias muy cualificadas y ninguna agravante. Dichas circunstancias son las de arrebato y obcecación, pues Alpizar necesariamente se arrebató y obcecó ante la actitud de Fernández, primero con la señora del procesado y después con el mismo, cuando le pidió explicaciones, y no provocó el suceso.

Fija el Tribunal la indemnización en la suma de dos mil pesos moneda oficial, en favor de los herederos de la víctima.

El doctor Ricardo Fernández, compañero nuestro en el periodismo, agente-corresponsal del DIARIO DE LA MARINA, en Calabazar, cuya tesis, en parte prosperó, dado que el fiscal pidió para Alpizar la pena de catorce años, ocho meses y un día de reclusión, por homicidio, sin circunstancias, se propone recurrir de dicha sentencia, ante la Sala de lo Criminal del Tribunal Supremo.

LA MUERTE DEL EX CONCEJAL "OJITOS"

Por haber transcurrido las horas de audiencia en la celebración de otros juicios, no pudo comenzar ayer el juicio oral de la causa seguida a Manuel Valoira, por el homicidio del ex concejal habanero Manuel Silva López.

Este juicio se ha señalado para el próximo día 14, a las tres de la tarde.

PENAS QUE PIDE EL FISCAL

El Ministerio Fiscal ha solicitado las siguientes penas:

Un año de reclusión, para José Miragaya López, por falsedad en documento privado.

Seis meses de arresto mayor para José Taboada Diéguez (a) "Peje Malo", por hurto.

Y dos años de prisión correccional para cada uno de los procesados Juan Valdés Podraye, Blas Vivero Avalo y Felicia Márquez Alzuaga, por delito privado.

JUICIOS ORALES CELEBRADOS AYER

Tuvieron efecto ayer, en las distintas Salas de lo Criminal de esta Audiencia, los juicios orales de estas causas:

El de la de Ramón Suárez y Ovidio Alvarez, por perjurio; el de la de Justo Hernández Hernández, por delito privado; el de la de Juan Echevarría, por delito privado; el de la de Antonio González Díaz, por tentativa de estafa; el de la de Lorenzo Armas Viera, por estafa; el de la de Florinda Alfonso, por delito privado; el de la de José Echegoyen, por delito privado; el de la de Isaac Castiñeira, por atentado.

EL "REPERTORIO JUDICIAL"

Hemos recibido el número de noviembre del "Repertorio Judicial", que dirige el doctor Lilaca y Argudín.

Contiene un artículo del magistrado licenciado Gregorio de Liano, abogando por la supresión de la ley que adicionó el Código Penal en cuanto al delito de rapto; otro por el que se inquiere si ya los cónsules pueden autorizar matrimonios de cubanos en el extranjero; los últimos acuerdos del Colegio de Abogados, la Sección de Miscelánea con todo el movimiento judicial del mes; veinte acuerdos de la Sala de Gobierno del Tribunal Supremo entre ellos el que declara que los jueces municipales, así como los de Instrucción, no pueden ausentarse de la Cabecera ni aun siquiera dentro de los diez kilómetros a que se refiere el Artículo 194 de la Ley Orgánica, adicionado por la ley de 2 de julio de 1927, y sesenta y tres sentencias y autos de la Sala de lo Civil de esta Audiencia

NOTIFICACIONES EN LO CIVIL

Hoy tienen notificaciones en la Secretaría de la Sala de lo Civil de esta Audiencia, las personas siguientes:

Casimiro Crespo; Alfredo Manrara; Alberto Dennies; César A. Márquez Messino; Nicolás Loyola; Tomás de la Vega; Antonio Ledo; Ricardo Urrutia; Juan B. Soler; Hortensia García; Eugenio O'Farrill; José M. Rodríguez; José M. Aguirre; José Ramón Gutiérrez; Francisco Monnar; Fausto González López; Mario Martínez Capolla; José Andrés Hernández; José A. Zunzunegui; Manuel Taboada; Nilo Regojo; Luis Domingo González Hernández; Jorge Barroso; Aurelio Pagés; Braulio Collazo; A. Miranda; Adelardo Torres Calvo; Rodríguez Arango; López de Vivigo; José Manuel Rodríguez; Elpy Cantero; Herman Feiman; Isidro Viera; Joaquín López y González; María López y Marcos; Bernardo Yáñez; Eliodoro Gil; Enrique C. Alfonso; Casimiro Crespo; Periodista Sección de la Torre; María Isabel González y Carrillo; Eugenio López Freixas; Manuel E. Montoro; Antonio Gavalde; Celestino Vega; José de Urrutia; Angel Valdés Montiel; Joaquín Pardo; Eduardo Valdés Rodríguez; Eulalio Guerra; Carlos Díaz; Silveira; Joaquín Velazco Alentado; Pedro Domínguez y Emiliano Menéndez y Reyes.

En la tarde de ayer se presentó ante el Juzgado de Instrucción de Marianao el letrado defensor del procesado Manuel Tamayo de Lavastilla, Jefe de Correos y Telégrafos de esa localidad, un Recurso de Reforma contra el auto que declaró procesado por el delito de infracción del Código Postal al aludido funcionario del Departamento de Comunicaciones.

Se funda dicho Recurso en que no existen términos hábiles en derecho para estimar cometido delito o falta alguna.

LOS JUICIOS QUE SE CURSAN EN LOS JUZGADOS DE PRIMERA INSTANCIA

Anunciada la subasta de una casa en el Reparto Ampliación de Mendoza, con la rebaja del 25 por ciento de su tasación

JUZGADO DE PRIMERA INSTANCIA DEL CENTRO
(A cargo del Dr. Manuel Gutiérrez Balmaseda)

—Por edicto de fecha primero, ante el secretario Gabriel Lafuente, se hace saber que por sentencia de fecha 30 del pasado fué confirmada en todas sus partes la dictada en 18 de octubre próximo pasado por el Juzgado Municipal del Este, por la que se absolvía a Ramón Carreras y Andreu, demandado por Camilo Bellido de Luna.

—Por edicto de fecha 29 del pasado ante el propio secretario, se cita para el día 9 de enero próximo entrante, a cuantas personas se hallen interesadas en la propiedad, posesión, derechos, participación o servidumbre, una parcela de terreno de la finca "Antigua Tenería", en Regla, propiedad de Leonardo y Antonio Borges Bringuier, cuya expropiación ha solicitado la compañía Internacional, Ferrocarriles Unidos de la Habana.

—Por edicto de fecha primero ante el secretario Francisco Boudet, se anuncia para las 9 de la mañana del día 18 de enero próximo entrante, la subasta de una casa en Jesús del Monte, tasada en 10 mil pesos, que le ha sido embargada a Juana Bautista Guitó y Curbelo, por Francisco de Paula Basterreche y Gayoso, para el cobro de un crédito hipotecario.

JUZGADO DE PRIMERA INSTANCIA DE ALMENDARES
(A cargo del Dr. Carlos de la Torre y G. Llorente)

—Por cédula de fecha 27 del pasado el secretario Esteban H. Dausá, cita para las diez de la mañana del día 12 de los corrientes, a Andrés Hernández, demandado por el Fiscal a nombre del Estado Cubano.

—Por edicto de fecha primero de los corrientes, ante el propio secretario, se anuncia para las 9 de la mañana del día 23 de enero próximo entrante, la subasta de una casa en el Cerro, tasada en $3.800.00, que le ha sido embargada a Francisca Esteban Rodríguez, por Francisco Arechavaleta y Arteta, para el cobro de un crédito hipotecario.

—Por edicto de fecha de ayer, ante el secretario Hermógenes Giménez hace saber que en sentencia de fecha primero fué declarada sin lugar la demanda de tercería interpuesta por Eugenio Echarri y Vidal contra Marcelino y Benjamín Cano y Martín.

—Por edicto de fecha 30 del pasado ante el secretario Enrique Whitmarsh, se anuncia para las 9 y 30 de la mañana del día 21 de los corrientes la subasta de bienes muebles por valor de dos mil pesos, embargados a la sociedad en comandita "Daniel González y Cía", por Esperanza Torrente y López, para el cobro de unas obligaciones.

JUZGADO DE PRIMERA INSTANCIA DEL SUR
(A cargo del Dr. Juan M. Macías Rodríguez)

—Por cédula de fecha de ayer, el secretario Francisco Abellá cita para las 9 y 30 de la mañana del día 15 de los corrientes, a Segundo Fuentes, demandado por la sociedad en comandita "Llovera y Cía", a fin de que reconozca la firma de una carta fianza presentada con la demanda.

—Por cédula de igual fecha, el propio secretario cita para las 10 de la mañana del día 15 de los corrientes, a Eduardo Vázquez Herrera, demandado por Estrella Rodríguez Mena.

—Por cédula de ayer, el secretario Arturo Rauchmann, anunció nuevamente subasta, con el 25 por ciento de rebaja de su avalúo, de una casa en el Reparto Ampliación de Mendoza, embargada a Angel Machado Palomino por Gabriel Maristany, para el cobro de un crédito hipotecario. Para el acto se ha señalado el día 18 de enero entrante, a las diez de la mañana.

JUZGADO DE PRIMERA INSTANCIA DEL ESTE
(A cargo del doctor Juan Manuel Valdés Ancianoy)

—Por edicto de fecha de ayer ante el secretario Augusto C. Oliva, se anuncia para las 10 de la mañana del día 18 de los corrientes, la subasta de todas las mercancías que se encuentran en los establecimientos de peletería "El Pafs" y "La Moda Elegante", tasadas en $11 mil 870.00, que le fueron embargados a la sociedad "Gutiérrez y Cía", por Jesús Eymil y García, para el cobro de unas obligaciones.

JUZGADO DE PRIMERA INSTANCIA DEL OESTE
(A cargo del Dr. Eduardo C. Lens y Díaz)

—Por cédula de fecha primero, el secretario Carlos Echevarría cita para las 8 y 30 de la mañana del día 12 de los corrientes, al señor Ramón Alvarez, gerente de la sociedad "Cuevas, Alvarez y Cía.", demandada por "Alvaré y Cía".

—Por cédula de fecha de ayer, el secretario Eduardo Dumy cita para las 9 de la mañana del día 10 de los corrientes a Francisco Hernández Anguera, demandado por "J. Ulloa y Cía."

—Por cédula de fecha primero, el propio secretario hace saber a Antonio Gan, demandado por "Castelloto y Vizoso", que no puede accederse a la solicitud formulada por él, debido a no ajustarse ella a lo dispuesto, y haberse remitido al Juzgado por correo.

DEPENDIENTE LESIONADO.

David Méndez Pérez, vecino de Primelles y Santa Teresa, se produjo lesiones de carácter menos grave, al estar cortando con un cuchillo, un pedazo de tasajo, por el hecho de que dos inspectores notaran la presencia de un déficit ascendente a $130.00, si se tiene en cuenta que al día siguiente, practicada una minuciosa inspección por el Juzgado, se encontró la cantidad que se echaba de menos, en un Libro de Avisos de la referida oficina, no saliendo por tanto la cantidad en cuestión del círculo reducido de dicha Administración.

Pide el doctor Palma como defensor del procesado Tamayo que se deje sin efecto el auto recurrido y que se dé cuenta del mismo a la Secretaría de Comunicaciones para que se reponga en su cargo al funcionario suspenso de empleo y sujeto a las resultas de este procedimiento penal.

SEÑALAMIENTOS PARA HOY EN EL TRIBUNAL SUPREMO

SALA DE LO CIVIL

El Estado contra la Junta de Protestas. Ponente, doctor Figueroa. Procurador, señor Villalba.

El Estado contra la Junta de Protestas. Ponente: doctor Figueroa. Procurador: señor Villalba.

El Estado contra la Junta de Protestas. Ponente: doctor Trelles. Procurador: señor Villalba.

El Estado contra la Junta de Protestas. Ponente: doctor Edelmann. Procurador: señor Villalba.

El Estado contra la Junta de Protestas. Ponente: doctor Travieso. Procurador: señor Villalba.

El Estado contra la Junta de Protestas. Ponente: doctor Vandama. Procurador: señor Villalba.

El Estado contra la Junta de Protestas. Ponente. doctor Avendaño. Procurador. señor Villalba.

El Estado contra la Junta de Protestas. Ponente: doctor Fuentes. Procurador: señor Villalba.

American Magor Company contra la Junta de Protestas. Contencioso administrativo. Ponente: doctor Avendaño. Letrado: doctor Rosadnz.

Santa Clara: Henry A. Rosse contra Laureano Almeida. Ponente: doctor Trelles. Letrados: doctores Suárez y Bacaro.

SALA DE LO CRIMINAL

Santa Clara: Robo. Tomás García. Ponente: doctor Rabell. Letrado: doctor Pardo.

Oriente. Homicidio. Alberto Gil. Ponente. doctor Salcedo. Letrado: doctor Tevo.

Oriente: Lesiones. Juan Pino. Ponente: doctor Caturla. Letrado: doctor Dolz.

Habana: Falsedad. A. Reyes. Ponente: doctor Vidaurreta.

Oriente: Malversación. Amado Elías. Ponente: doctor Caturla.

Habana: Contra la salud. Pedro Cll. Ponente: doctor Vidaurreta.

SEÑALAMIENTOS PARA HOY EN LA AUDIENCIA

SALA PRIMERA DE LO CRIMINAL

Jesús Reyes. Defensor, doctor Demestre.

Eustaquio Barbon. Defensor: doctor Arango.

Basilio Pedro. Defensor. doctor Arango

Ramón O. Rodríguez. Defensor: doctor Arango.

Zollo Zayas. Defensor: doctor Sainz.

Celedonio Marcedo, por lesiones. Defensor: doctor Lancís.

SALA SEGUNDA DE LO CRIMINAL

Rosendo Remedios. Defensor: doctor G. de la Vega.

Gumersindo Pérez, por estafa. Defensor: doctor Calas.

Cándido Ferrer, por lesiones. Defensor: doctor Font.

Armando Puga, por falsedad. Defensor: doctor Nova.

Francisco Montes de Oca, por estafa. Defensor: doctor Escasena.

Francisco Martínez, por estafa. Defensor: doctor Céspedes.

José A. Cintras, por perjurio. Defensor. doctor Trujillo.

SALA TERCERA DE LO CRIMINAL

Eduardo Salazar. Defensor: doctor Urquiaga.

Gumersindo Portela, por estafa. Defensor. doctor Casado.

Angel Payá, por lesiones. Defensor: doctor Coloma.

SEÑALAMIENTOS PARA HOY EN LA SALA DE LO CIVIL DE LA AUDIENCIA

Contencioso. Nicasio García contra Junta de Protestas. Ponente: Acosta. Letrado: Bonachea. Procurador: Granados. Fiscal.

Consulta: Oeste. Lucía E. Fe Vega contra José A. Cristo. Ponente: Acosta. Estrados. Fiscal.

Consulta: Este. Ana López Parente contra Oscar Romfras. Ponente: Acosta. Letrado. Reyes. Estrados. Fiscal.

Pensión. Almendares. Ricardo Peralta. Ponente: Acosta. Parte. Fiscal.

Incidente. Este. Esteban Duque contra Angela Duque. Incidente. Ponente: Acosta. Letrado. Cano. Procurador: Daumy. Fiscal.

Pensión: Sur. Vicente Acosta. Ponente: Acosta. Procurador: Fernández. Fiscal.

Menor: Almendares. Carlos Lorenzo contra Marina Díaz. Ponente: Acosta. Letrados: Ortiz y Galiana. Procurador: Mayans.

Incidente: Almendares. Eliseo Guzmán sobre depósito menores. Ponente. Acosta. Letrado: Batlle. Procurador: Menéndez.

Incidente. Centro. José Rodríguez Morejón contra Compañía Seguros Cuba. Ponente: Acosta. Letrados: Herrera y Villiers. Procuradores: Illas y Alonso.

Mayor: Centro. Santiago Méderos contra Cámara de Comercio y otros. Ponente: Acosta. Letrados: Cueto, Díaz y Gómez. Procuradores: Menéndez. Roca e Illas.

Incidente: Este. Juan y Estela Sabatés contra Eduardo Ibarguen. Ponente. Acosta. Letrados: Gil, Villaverde y Rosales. Procuradores: Prat, Villaverde y Bravo.

Quiebra: Oeste. Francisco Pérez González. Ponente: Acosta. Procuradores: Campos y Fuzo.

Mayor: Almendares. Antonio Seddita contra Juan Richardson. Ponente: Acosta. Letrados: Entenza y Calonge. Procuradores: Medina y Vega.

PARA ELLOS Y PARA ELLAS

Consultorio por la Doctora Herminia Planas

Secretos de una Parisiense — Conócete a ti misma

Estimada amiga:

Como todas sabemos, el zapato de piel de reptil hace aparecer el pie mayor que su tamaño natural y más ancho. Por eso la que tiene el pie largo y ancho, evitará el calzado completamente hecho en esa clase de pieles. Mucho más favorecerá, en tales casos, toda la parte anterior en piel lisa y la parte del talón y tacones, de la piel de reptil. (Compárense los modelos).

Suya,

LETICIA

MADRIGAL

No he menester del sol los rayos rojos,
porque hiere la luz de sus destellos,
me basta con la luz que hay en tus ojos
para mirarme en ellos.
No he menester la brisa perfumada,
que besa suave cuantas flores toca;
no hay brisa comparada
al balsámico aliento de tu boca.
Cuando abres los ojos soñadores
a los tibios albores
de un día hermoso, como tú, esplendente,
se abren todas las flores
que contigo perfuman el ambiente,
asoma el áureo sol por el Oriente
Y empiezan a cantar los ruiseñores.
Y es que tú, vida mía,
eres todo un poema de poesía.

Gonzalo Canto.

Indecisa.

Hay que tener valor para adoptar las modas que nos convienen y no ser esclavas serviles de "lo que se lleva". Las "viajeras", que llegan de lejanos países donde el invierno se hace respetar, traen abrigos de paño y de pieles, pero... ¡cualquiera se atreve con ellos en esta bella Cuba, donde **nos asamos** en pleno diciembre! Para seguir la corriente, puede soportarse un abrigo ligero de **faya** negra, última novedad de las que he visto extensa colección en "Le Printemps", Obispo y Compostela. Con un forro sencillo, de seda, quedará una pieza elegante y suficiente para las contadas ocasiones que se ha de llevar. De ese modo puede seguir llevando a fiestas y visitas, sus lindos vestidos de georgette, gasa, chiffón, etc. Todo esto dentro de un plan de economía, pues la que tiene medios suficientes y los pone al servicio de su elegancia, no necesita de consejos...

Pomada LILIANA.

Me avisan que, debido a los magníficos resultados de la pomada LILIANA, tan recomendada para la higiene del cabello, se ha formado una importante Compañía que está hecha cargo de su fabricación y venta. La pomada LILIANA actualmente se presenta en un bote lujoso y también el preparado ha recibido los beneficios científicos de la elaboración. (Ya lo saben los lectores que consumen la excelente pomada Liliana).

LA AMISTAD

Las mujeres van más lejos en el amor que la mayoría de los hombres; pero los hombres las aventajan en la amistad.—**La Bruyére.**

—La amistad de las mujeres es superior a su amor.—**Balzac.**

—La amistad sostiene las ruinas del amor.—**Jean Bertheroy.**

A. de Fernández. (Cienfuegos).

Acuso recibo de su atta., fecha Noviembre 27, y en contestación le aseguro que bastará que escriba a cualquiera de nuestras mejores droguerías o establecimientos de lujo donde se venda perfumería, como la "Casa Wilson", Obispo 52, por ejemplo, para que a vuelta de correo le remitan un frasco de la recomendada Agua de Colonia "La Condesa", que vale $2.80 en la Habana. Le será fácil averiguar en su botica lo que puede costar el franqueo. El **giro postal**, es lo más cómodo para remitir el importe. ¿No ha hecho la prueba de encargarla a su botica en esa localidad? Tal vez ellos le evitarán toda la molestia. Puedo decirle que esta Colonia "La Condesa" es realmente buena para devolver al cabello su color y brillo primitivos. (Al cabello canoso o gris) pues **no es tintura** para cambiar el tono de los cabellos.

"Una gran admiradora".

Agradecida. Creo sinceramente que si usara por algún tiempo la pomada "Liliana", auxiliándose de un **cepillo fuerte para estirar** los cabellos, lograría su ideal. Con la modificación que ha sufrido, es un producto ideal y de perfume exquisito. ¿Por qué no prueba, siquiera por un mes?

"Una porfiada".

Usted tiene la razón, fué en el año 1912. El domingo 4 de los corrientes, salió publicado un artículo en este mismo DIARIO DE LA MARINA, que trataba el asunto de su consulta. ¿Salió de dudas?

LAS MANOS

Una mano elegante y bonita ha de ser fina y esbelta. La finura de la mano comprende al mismo tiempo la finura regular de los dedos, la transparencia de la epidermis y la carnosidad suficiente y bien coloreada de los tejidos.

Los dedos, largos, delgados y rectos, han de tener desigualdad de largor bien marcada: el dedo medio ha de sobresalir el largo de una uña del dedo anular, que es el que le sigue en grandor; el meñique sólo debe llegar a la segunda falange del índice. En conjunto la mano debe ser dos veces más larga que ancha.

Una jovencita.

Está en su perfecto derecho de felicitar por Pascuas y Año Nuevo a todas sus amistades, jóvenes y muchachas. Casualmente estuve encantada admirando en "Casa Wilson", las preciosidades que acaban de recibir, **en tarjetas para felicitar** en esos días, lo mismo que unos **artísticos almanaques pintados,** ingleses, preciosos! propios de un fino regalito de estación. Teléfono: A-2298, por más que esas son cosas que deben seleccionarse en persona.

Económica.

Hace perfectamente y demuestra buen juicio y consideración con los que se afanan para proporcionarle bienestar... **Deshaga** el vestido y mándelo **a teñir** en un tono que le guste y que admita el color anterior. Puedo recomendarle como excelente y de **precios módicos,** la tintorería BOSTON, en Virtudes 163, teléfono M-6661. Luego de teñido elija un modelo sencillo y elegante y confeccione de nuevo su vestido, tal vez agregándole un detalle que dé la nota de moda. (Vea figurines de estación).

CONOCIMIENTOS UTILES

Debe procurarse lavar los utensilios, inmediatamente después de usarlos a fin de evitar el excesivo trabajo.

Fríeguese la cocina con papel de estraza después de usarla y se conservará siempre limpia sin gran esfuerzo.

Los tubos de paso de aire caliente en las estufas y cocinas, deben tenerse siempre limpios de hollín, de otro modo se hace difícil el calentarlas.

Una cofaina con agua fría colocada dentro un horno, rebajará pronto la temperatura.

Las parrillas mohosas deben restregarse con cera y grasa o con grasa y sal.

La carne dura se hace más suave poniéndola en remojo con agua avinagrada por algunos minutos.

Los paños de enjuagar deberían ser lavados diariamente.

Desesperada.

No pierda la esperanza de curarse, confíe en "El que Todo lo Puede". Conozco un caso igual al suyo, de una linda jovencita cuyos amantes padres agotaron todos los recursos a su alcance, para librarla de la fealdad de los barros que empañaban su belleza. Hasta que un día, alguien le aconsejó el sencillísimo remedio de lavarse por las noches con agua caliente y jabón **Perusol,** aplicándose después una capa ligera de polvos "Amenn's". En poco tiempo se hizo la transformación, viéndose con su cutis sano y limpio, como en muchos años no lo había logrado. El remedio no puede ser más simple y fácil de probar...

EL BUEN HUMOR

Un grupo de obreros estaba discutiendo acerca del origen del hombre. Uno de ellos permanecía callado, cuando un compañero se volvió hacia él y le preguntó su opinión.

—No quiero hablar —contestó— porque Enrique Green y yo discutimos una vez sobre este asunto y llegamos a una conclusión.

—¿Pero cuál fué la conclusión?

—Verdaderamente, no llegamos a la misma conclusión; porque Enrique fué a parar al hospital y yo a la comisaría.

LA COCINA Y LA MESA
Pollos asados

Los pollos para asar deben siempre escogerse tiernos. Es la única condición indispensable. El mejor método para asarlos consiste en el asador, rociándolos con manteca. A defecto de esto, se les asa en el horno en una cacerola con manteca y tocino cortado en pedazos. Para hacer asar los pollos, sea en el asador, sea en el horno, se precisan de media hora a cuarenta minutos, según el tamaño y según también la intensidad del fuego. El fuego del asador debe estar dispuesto de manera que no toque al pollo y resulte suave. Un fuego demasiado violento desde el principio afirma las carnes y no deja que el calor penetre en ellas. Pero una vez que el pollo está bien cocido, hay que disminuir el vigor del fuego o desviar el asador para que el asado termine poco a poco, sin tomar demasiado color.

No se salan los pollos más que en el momento de quitarles del asador. Se les desata y se colocan en un plato, sea en su jugo o con berros.

¡Nerviosos!

La debilidad, agotamiento, vejez prematura, esterilidad y falta de vigor, se curan y combaten rápida y eficazmente con la POMADA FORTIFICANTE (uso externo) y el ELIXIR GENITAL "Rodríguez de los Ríos", tónico de fama mundial 35 años de éxito, nunca perjudican.

De venta en todas las farmacias y droguerías, Sarrá y Johnson,

Agente general: MANUEL ESCRIBANO.

APARTADO 2528 — TELEFONO M-2867 — HABANA

HABANERAS

Viene de la página NUEVE

VIAJEROS

LOS QUE LLEGARON AYER.

Un gran pasaje.

Llegado en el **Lafayette** ayer.

El general Fernando Freyre y su distinguida esposa, Concepción Escardó, en compañía de sus bellas hijas, las señoritas Conchita y María Teresa Freyre.

El Marqués y la Marquesa de San Miguel de Aguayo, que vienen de París, después de haber pasado una parte del verano en Corella.

La distinguida dama María Reboul viuda de Zorrilla con su primogénita la señora viuda de Milagros, mi siempre querida amiga María Zorrilla.

Isabel Ribot de Oña.

María Ojea.

El doctor Ricardo Repilado y su gentil esposa, Ofelia Cabrera Saavedra, que regresan de un largo viaje.

Vienen para fijar aquí su residencia dedicándose el doctor Repilado, joven y distinguido médico, al ejercicio profesional.

La señora viuda del doctor Francisco Zayas, Elisa Ayala, con su hijo Juan Bruno.

El respetable caballero, muy estimado en esta casa, y del que suscribe, don Maximino Fernández Sanfeliz, ex-Presidente del Centro Asturiano.

Carmita López Oña.

Rosa Herrera.

Amparito Núñez.

Una distinguida dama de esta sociedad, Emelina del Riego de Rocha, en compañía de su hija Nena.

El respetable caballero Juan Falla Gutiérrez con su distinguida familia.

Los distinguidos esposos José Auñon y María Calvo y Armando Etchegoyen y María Arango.

José J. Cervera.

José Parajón.

La señora viuda de un importante hacendado, don Pedro Laborde cuya muerte, tan sentida, ocurrió este verano en Biarritz.

Y entre el numeroso pasaje del **Lafayette,** una de nuestras soberanas de la moda, la célebre Mademoiselle Mathilde Cumont.

A todos un saludo.

Con mi bienvenida.

EN LA IGLESIA DEL VEDADO.

En la noche de ayer.

Una boda más.

Consagración solemne de los amores con que soñaron su felicidad la bella señorita Alejandrina Bernal y el joven correcto y simpático Nelson T. Peláez.

Se celebró a las diez, hora fijada en las invitaciones, ante el altar mayor de la Parroquia del Vedado.

Muy bonita Alejandrina.

Ataviada con gusto exquisito.

Lucía como complemento de sus galas nupciales un lindo ramo.

Era todo de **callas,** en dos cuerpos, atadas las aristocráticas flores con una refulgente cinta de tisú de plata.

La distinguida señora Matilde Cosio Viuda de Peláez, madre del novio, y el señor Juan M. Bernal y Aguilera padre de la novia, fueron los padrinos.

Cuatro los testigos de la novia.

El Jefe del Departamento de Gobernación Municipal, señor Carlos M. Peláez, el doctor Nicolás Pérez Raventós y los señores Francisco Arango y Arturo Nespereira.

Por el novio, el Alcalde de la Ciudad, doctor Miguel Mariano Gómez, el doctor Miguel Romero y los señores Andrés Terry y Ricardo Moré.

Alejandrina y Nelson.

¡Sean muy felices!

EL HOTEL ALMENDARES

Octava temporada.

Del Hotel Almendares.

Acordada está su inauguración con una gran fiesta para la noche del sábado 15 del corriente.

El mismo día que se abre en **Oriental Park** la gran jornada hípica del año.

Y la fecha **también del festival.**

El festival asturiano.

Por iniciativa de Monsieur Alfred Gamard; el hombre del hotel, se han llevado a cabo importantes reformas en el edificio.

Además de nuevas pinturas, aumento de mobiliario y mejoras del decorado cuenta desde ahora el hotel con apartamentos de reciente construcción.

A pesar de su capacidad resultaba insuficiente el hotel para satisfacer todos los pedidos de habitaciones que llegan en el transcurso de la **saison invernal.**

Muchos e interesantes detalles me reservo, **para darlos más adelante,** sobre la próxima temporada del Almendares.

Promete ser muy animada.

Como ningún otro año.

Enrique FONTANILLS.

COLONIA Y LOCIÓN — NARCISO AZUL de Mury — EXQUISITAS ESENCIAS — paris.

PROGRAMA DEFINITIVO DEL PROXIMO CONGRESO MEDICO, PANAMERICANO

Discurso de bienvenida por una autoridad civil.

La presentación de los representantes oficiales.

DISERTACION MEDICA PARA POST-GRALUADOS

Cirugía gástrica por Ricardo Núñez Portuondo.

William J. Mayo hablará. Comenzará en Dic. 29

A última hora de la tarde de ayer la Comisión Organizadora del Congreso Médico Panamericano que ha de celebrarse en la Habana durante los días 29 de diciembre actual al 4 de enero entrante, nos facilitó una copia del programa definitivo de las conferencias que han de celebrarse.

He aquí el texto del programa:

Sábado, diciembre 29.—3 p. m.—1, Discurso de bienvenida por un representante de las Autoridades Civiles. 2, Discurso de bienvenida por el Representante del Cuerpo Médico de Cuba, Dr. Francisco María Fernández, Secretario de Sanidad y Presidente del Comité Organizador. 3, Contestación por el Dr. J. J. Valentine, Vicepresidente de la Asociación Médica Panamericana. 4, Presentación por el Dr. William Sharpe de los representantes oficiales y delegados extranjeros. 5, Discurso por el Presidente de la Asociación Médica Panamericana, Dr. Fred H. Albee.

Domingo, diciembre 30.—Paseo por la ciudad.

Lunes, diciembre 31.—Primera sesión científica. Medicina, 9.30 a. m. 1, Disertación: Dr. Lewellys Barker, Baltimore, Maryland. 2, Instrucción médica para post-graduados: Dr. Edward Hume, Director de la "New York, Post-Graduate Medical School and Hospital". 3, La creciente importancia de la medicina industrial en este continente: Dr. S. D. Swope. El Paso, Texas. 4, La broncoscopia como auxiliar del médico y cirujano en el diagnóstico y tratamiento de las enfermedades pulmonares: doctor Chevalier Jackson, Filadelfia. 5, Nuevo tratamiento de la osteomielitis: Dr. H. W. Orr, Lincoln, Neb. 6, Relación entre la Medicina y la moral médica: Dr. Beverley Tucker, Richmond, Virginia. 7, Tratamiento de las afecciones parasitarias y de otra naturaleza del intestino por el método térmico intra-intestinal. (Ilustrado con proyecciones y película cinematográfica): Dr. Dámaso de Rivas, Prof. de Parasitología, Universidad de Pennsylvania, Filadelfia. 8, Tumores del pulmón: Dr. Pedro Castillo, Habana. 9, doctor José M. Mancera, agregado de Pediatría. Buenos Aires. 10, Estudio con el esfigmemanómetro gráfico: doctor Octavio Montoro, Habana.

Año Nuevo: Martes, enero 1o.—Segunda sesión científica. Cirugía. 9.30.—1 Disertación: Dr. W. J. Mayo, Rochester, Minn. 2, Sobre Cirugía gástrica: Dr. Ricardo Núñez Portuondo, Habana. 3, Cirugía abdominal: Dr. Ulises Valdés, Ciudad de México. 4, Cirugía de la vesícula biliar: Dr. Gonzalo Aróstegui, Habana. 5, Los tejidos dañados como origen único del shock e informe de los progresos obtenidos en esta materia. (Continuación de los experimentos y de las observaciones hechas desde el último Congreso de la Habana en 1901). Dr. Fenton B. B. Turck. 6, Sobre cirugía renal: doctor Rafael Nogueira, Habana. 7, Anestesia intrarraquídea en cirugía urológica: Dr. J. J. Valentine y Dr. Gardner R. Ridlon, New York, N. Y. 8, doctor José A. Presno, Habana. 9, Disertación; Dr. Ruiz Morena, Buenos Aires, Argentina. 10, Sobre tratamiento del lipiodol en las anexitis: Dr. Ernesto R. de Aragón, Habana. 11, Filiarosis vesical: Dr. Luis F. Rodríguez Molina, Habana. Al concluir esta sesión habrá una Junta del Comité Ejecutivo.

Banquete.—Miércoles, enero 2.—Tercera sesión científica.—1, Tratamiento de la malaria por la plasmoquina: Dr. E. W. Decks, Presidente de la Sociedad de Medicina Tropical, New York, N. Y. 2, Four Tropical Sanitary Problems: Dr. Arístides Agramonte, Habana. 3, El Instituto a la memoria de Gorgas y su principio: Dr. Franklyn Martin, Presidente del Colegio Americano de Cirujanos, Chicago, Ills. 4, El Instituto a la memoria de Gorgas y su porvenir: Por el contraalmirante Cary T. Grayson, Presidente del Instituto a la Memoria de Gorgas. 5, Los fines del Instituto Finlay: doctor Francisco María Fernández, Habana. 6, El Instituto a la memoria de Gorgas en relación a la Medicina tropical: doctor Bowman C. Crowell, Subdirector del Colegio Americano de Cirujanos, Chicago, Ills. 7, La importancia de los trabajos de la Oficina Sanitaria Panamericana: Dr. H. S. Cumming, Jefe del Servicio Médico, Washington, D. C. 8, Defensa sanitaria de Cuba: Dr. Mario G. Lebredo, Habana. 9, Fiebre de Oroya, Verruga peruviana: Dr. Edmundo Escomel, Arequipa, Perú. 10, Amoebiasis: doctor W. M. James, "Clínica Herrick" (Ciudad de Panamá).

8.30 p. m.—1, Fijación osteoplástica coxo-femoral: Dr. Alberto Inclán, Habana. 2, Cirugía plástica. (Proyecciones y película cinematográfica): Dr. J. Eastmen Sheeham, New York, N. Y. 3, Estudio radiológico de la vesícula biliar; Pedro F. Fariñas, Habana. 4, Patología pre-cancerosa y cancerosa del cuello uterino: Dr. Thomas H. Cherry, New York, N. Y. 5, Expedición al Africa (Proyecciones y películas cinematográficas. Dr. Richard P. Strong, Departamento de Medicina Tropical de la Universidad de Harvard.

Martes, enero 3.—Cuarta sesión científica. Especialidades. 9.30 a. m.—1, Oftalmología tropical: Dr. Francisco M. Fernández, Habana. 2, Cirugía del labio leporino y de la fisura del paladar: doctor Harold Vaughan, New York, N. Y. 3, El significado de la otorrea crónica: Dr. Samuel J. Kopetzky, de la Academia de Medicina de New York, N. Y. 4, Disertación: Dr. J. Marinho, Río de Janeiro, Brasil. 5, Granuloma inguinal: Dr. Vicente Pardo Castelló, Habana. 6, Localización de cuerpos extraños en el cerebro por medio de la verticulografía: Dr. Filiberto Rivero, Habana. 7, Infección crónica de los senos adyacentes a las fosas nasales; indicaciones para la operación y resultados finales: Dr. Lee M. Hurd, New York.

DE CHAROL NEGRO (TACON ALTO Y MEDIANO)
COMPRE "CALIDAD", SI QUIERE DISTINCION PERMANENTE

El Encanto

GALIANO, SAN RAFAEL Y SAN MIGUEL • SOLIS, ENTRIALGO Y CIA.

Mantelería

El mejor manjar es el mantel. No comer a manteles era un sacrificio que se imponían los hombres de antaño en las promesas dolorosas de cumplir.

Estamos en las vísperas de los alegres festines familiares. ¿Por qué aguardar a última hora para suplir las necesidades extraordinarias? Vaya preparando su mantelería. Un modo de adelantarse con la ilusión a los disfrutes de la realidad. Lo más bello de la vida son los preparativos.

Manteles adamascados en los colores rojo, azul, rosa y gris. Desde	1.25
Manteles adamascados; blancos, con dobladillo de costura	0.90
De la misma calidad, con dobladillo calado. Desde	1.00
Manteles adamascados, blancos, con cenefa de color rosa, azul o amarillo, desde	2.50
Manteles de granité muy doble, muy buen resultado. Desde	2.60
Servilletas adamascadas, blancas o de color. La docena, desde	3.25
Tela de alemanisco blanco para la confección de manteles y servilletas. Desde	0.50 vara
De color. Desde	0.55

En mantelería fina, de cualquier calidad, bordado o adorno podemos ofrecer los surtidos más bellos y de mayor novedad.

Si se necesitan manteles de tamaños especiales nos encargamos de su confección. Los de estilos corrientes los entregamos el mismo día de recibido el encargo. Los bordados, 2 ó 3 días después.

Paños para vajilla, desde	2,25 la docena.
Paños para cocina, desde	1,00

PRIMER PISO

Estambres, sedas, e hilos

Hilos en bolas, madejas y carretes. Todos los colores.

Sedas en madejones: torcidas o flojas. Para tejer sweaters, bufandas, chales, manteletas y mantones. El más variado surtido.

Estambres en la más completa variedad. Todos los gruesos y colores.

En el Departamento de Estambres, Sedas e Hilos hay una profesora que dará—gratuitamente—cuantos informes e indicaciones se le pidan.

Y exhibimos allí, como modelos, colchitas, abriguitos, capas, zapatos y cuantas prendas de niño se pueden confeccionar con estambres.

Tejer las prendas del propio uso es hacerlas doblemente prácticas.

Trencilla, soutach, bola de ratón, felpilla, hilos de metal .....

El Encanto

PLANTA BAJA

M.E.C.D. 2016

EL SR. PRESIDENTE ENVIARA UN MENSAJE AL CONGRESO RECOMENDANDO LA SUPRESION DE EXENCIONES DEL 1½

El periodista Pedro José Cohucelo celebró una extensa entrevista con el Presidente, entregando a su salida de Palacio, a los repórters, una carta dirigida al Sr. Mendieta

EL MINISTRO DE CHILE, SR. BIANCHI, FUE CONDECORADO AYER EN PALACIO

El Jefe del Estado firmó un decreto creando la Escuela Industrial de Santiago de Cuba, la que será inaugurada el día primero de enero. Celebrando el Día de Cuba

LARGA JORNADA

El Presidente de la República trabajó ayer arduamente. Desde hora muy temprana comenzó a recibir y a despachar. Cerca de las dos de la tarde terminó su labor. Sin un momento de tregua rindió una jornada de cerca de 7 horas.

EN EL TERCER PISO

Primeramente recibió, en su despacho del tercer piso, a los Secretarios de Guerra y Marina, Justicia y Gobernación; y al Jefe del Ejército; con quienes departió separadamente, sobre asuntos relacionados con sus respectivos puestos.

EN EL SEGUNDO

Despues, el General Presidente se instaló en el segundo piso de Palacio recibiendo la visita del Ministro de Chile, Excmo Sr. Manuel Bianchi, a quien acompañaba el Introductor de Ministros, señor Soler y Baró. Tenía por objeto esa visita del distinguido diplomático, despedirse del General Machado, por embarcar rumbo a Bolivia, a donde ha sido designado para representar a su Patria. El Jefe del Estadn, aprovechó la oportunidad y le entregó al señor Bianchi la condecoración de Gran Oficial de la Orden de Carlos Manuel de Céspedes.

LOS MERCADOS LIBRES

Más de una hora estuvieron reunidos con el General Machado los Secretarios de Comunicaciones, Sanidad y Agricultura, que efectuaron una junta, a la que asistió también el Secretario de la Comisión Reguladora de la Distribución y Consumo de Frutos Menores, Dr. Oscar Soto. En ese acto las citadas personas que integran la referida Comisión saludaron al Presidente de la República, dándole despues cuenta de los trabajos realizados hasta ahora. El General Machado los alentó a que continuaran su patriótica labor, hasta llegar a la implantación de los Mercados Libres según se acordó en el último Consejo de Secretarios celebrado.

ENMIENDAS A UNA LEY

El Dr. Clemente Vázquez Bello, Presidente del Senado, largo rato departió con el Jefe del Ejecutivo. Fué tema principal de esa entrevista la Ley de los Alcoholes que se viene discutiendo en el Senado, así como las enmiendas presentadas a la misma.

TOURISMO EUROPEO

El Senador Barreras, acompañado del señor Enrique Alcala, Inspector de la Compañía Internacional de Wagons Lits, pasó al despacho presidencial. Trataron con el General Machado sobre el tourismo europeo a nuestra Isla y de la estadía en Europa de los Delegados que designe a las Exposiciones de Sevilla y Barcelona. Además, alrededor del probable viaje de atletas cubanos a competencias europeas, también se departió largamente.

Las Secretaría de Sanidad, Obras Públicas y Guerra y Marina, así como la Jefatura de la Policía Nacional; cooperarán, con la referida Comisión, para el mejor éxito de sus gestiones.

ASUNTOS PARTICULARES

El Dr. Recaredo Garcia, Fiscal de la Audiencia Provincial de Santa Clara, trató de asuntos particulares con el Jefe de la Nación.

CESE DE UN SUPERVISOR

Ha cesado en su cargo de Supervisor de San Antonio de los Baños, el Comandante Manuel Baster. Para ello firmó ayer un decreto el Presidente de la República

EL GOBERNADOR ORIENTAL

Despues de su larga entrevista con el General Machado, el Gobernador de Oriente, señor Barceló, nos dijo que, a propuesta del Secretario de Instrucción Pública el Jefe del Estado había firmado un Decreto creando la Escuela Industrial en aquella región. El primero de enero será la inauguración. Llevará en ese acto lo representación del Presidente de la República el General Alemán. El Gobernador Barceló regresará mañana rumbo a Santiago de Cuba.

LA ASOCIACION INDUSTRIAL

El Concejal Ramón Crusellas, fué a la mansión presidencial para tratar asuntos relacionados con la Asociación Industrial.

"EL CUBANO LIBRE"

El Dr. Alberni, Secretario de la Cámara de Representantes, fué a la mansión presidencial acompañado del señor Daniel Fajardo, Director que fué de "El Cubano Libre", periódico que se editara en Oriente, haciendo sana campaña revolucionaria. Tan distinguido periodista viene con la representación de los Veteranos santiagueros para los distintos actos que se efectuarán el día siete de los corrientes, en conmemoración de los que perdieron la vida luchando por conquistar la independencia cubana.

REFORMAS ARANCELARIAS

Para tratar con el Ejecutivo sobre asuntos relacionados con la Comisión Arancelaria, de la que forma parte, estuvo en Palacio el Representante Enrique Recio.

EN FAVOR DE SUS TERMINOS

Los Alcaldes de Batabanó y de San José de Las Lajas, desfilaron por Palacio, interesándose por las mejoras en los términos que representan.

MATANCERAS

El Gobernador Gronlier, el Alcalde de Matanzas, señor González y el Representante por aquella Provincia, Dr. Verdeja, separadamente, acudieron a Palacio para distintos asuntos relacionados con los puestos que ostentan, estuvieron por la mañana en Palacio.

EL REALENGO 18

Sobre el despojo de tierras en el Realengo 18, que ya conocen nuestros Tribunales, fueron a la mansión presidencial el Alcalde de Guantánamo, señor Emilio Bustillo, acompañado del Senador González Clavel.

INVITACION

Una Comisión de Concejales del Ayuntamiento de Santiago de las Vegas, acudió a la mansión presidencial con el propósito de invitar al General Machado a los actos que tendrán lugar el día siete en el Cacahual en memoria del General Antonio Maceo y de su ayudante, Panchito Gómez Toro.

NUESTRO DIRECTOR

El Dr. José Ignacio Rivero, Director del DIARIO DE LA MARINA estuvo largo rato departiendo con el General Machado.

Se interesó por ciertos asuntos relacionados con el comercio de esta plaza.

EL DIA DE CUBA

Festejando el quinto "Día de Cuba" el cocinero de Palacio, señor Soroa, sirvió el siguiente menú:

Almuerzo: Cangrejos enchilados, tasajo frito en penca, arroz de la tierra, viandas salcochadas, pollo asado con mojo crudo, plátanos fritos, ensalada de lechuga y rábanos; panetela de boniato, pan de maíz, casabe, café.

Comida: Sopa de fideos, tayuyo, beateack en cazuela, congrí, pollo a la criolla, ensalada de chayotes, toronja en almíbar, pan de maíz, casabe, café.

"EL DIA DE LA CAÑA"

Como demostración palpable de la actividad desplegada por la Dirección de la Comisión Gestora Pro "Día de la Caña" durante el mes de Noviembre pasado, a continuación damos los datos de la propaganda realizada.

Cinematógrafo: 102 exhibiciones de películas "Pro Día de la Caña".

Radio: Repetida diariamente durante el mes la invitación "¡Venga a la Habana el Día de la Caña"!

Circulares: Remitidas 11 distintas, que en total hocen 10.000

Folletos: Remitidos y distribuidos en el interior 50.000, contentivos de listas de precios de pasajes de ida y regreso entre las estaciones del interior y la Habana, con las bonificaciones del 50 por ciento; relación de hoteles de la Habana adheridos, con sus precios especiales, y otros detalles de la Habana.

Pasquines: Fijados en el interior 15.000, anunciadores de las rebajas de los boletines (50% Dto), Hoteles, Omnibus de la Habana etc.

Prensa Nacional: Tanto la prensa capitalina como la del interior, ha cooperado activísimamente en la propaganda, habiendo sido publicadas durante el mes —que conozca la Comisión 189 informaciones. El diario comercial "Mercurio" lanzó el día 25, una edición extraordinaria Pro "El Día de la Caña".

El Delegado-Director de la Comisión Sr. A. J. Medina, está ultimando todos los detalles, a fin de que cuando el Sr. Presidente fije la nueva fecha para la instauración del "Día de la Caña", se encuentre todo oportunamente preparado.

SUPRESION DE EXENCIONES

Supimos ayer en Palacio que el Presidente de la República enviará de un momento a otro un Mensaje al Congreso recomendando la supresión de exenciones del impuesto del 1 y medio por ciento, en aquellas industrias que actualmente obtienen ese beneficio, a fin de aumentar la recaudación y que cada cual contribuya en la medida de sus fuerzas.

COHUCELO Y EL GENERAL MACHADO

En horas de la tarde visitó la mansión presidencial, celebrando larga entrevista con el General Machado, el conocido escritor señor Pedro José Cohucelo, a quien acompañaba el señor Cecilio Soto Llorca. La entrevista fué cordialísima.

PERSONAS RECIBIDAS

Según nota entregada a la prensa por el ayudante de guardia Capitán Marcos A. Llaneras, el señor Presidente de la República recibió ayer a las siguientes personas::

Gral. Alberto Herrera; Gral. Manuel Delgado; Sr. Ministro de Chile, Gral. José B. Alemán; Gral. Carlos M. de Rojas; Dr. Clemente Vázquez Bello; Gral. Eugenio Molinet; Sr. R. Sánchez Aballí; Dr. Oscar Soto; Dr. Jorge Navarro; Dr. Francisco María Fernández; Cmte. A. Barreras y el Sr. Enrique Alcaraz; Dr. Recaredo; Gobernador José R. Barceló; Dr. José I. Rivero; Sr Suárez Murias; Sr. Raulín Cabrera.

ALEGRIA EN EL HOGAR DEL DR. GUTIERREZ

Se ah visto alegrado el hogar del Dr. Viriato Gutiérrez y el de su distinguida compañera Sra. Adelaida Falla de Gutiérrez, Secretario de la Presidencia, con el el nacimiento de un hermoso niño, venido al mundo con toda felicidad.

INVITACION

El Presidente de la República ha sido invitado para el acto de la inauguración de la Compañía Radiotelegráfica, que tendrá lugar esta tarde, a las tres, en el edificio de La Metropolitana.

DE COHUCELO A MENDIETA

Cuando se retiraba de la mansión presidencial, ayer tarde, despues de su entrevista con el Presidente de la República, el señor Pedro José Cohucelo nos hizo entrega de una carta que dirige al Coronel Carlos Mendieoa, y en la que le expresa su determinación de ponerse al lado del General Machado, para laborar en bien de la Patria, ya que, contemplando la actuación del actual Jefe del Estado, ha llegado a la conclusión de que todo cubano que vele por el engrandecimiento de esta Isla, debe coadyuvar a la obra de buen gobierno que viene desenvolviendo el Presidente de la República.

Termina su extensa carta el señor Cohucelo, con este párrafo final:

"Venga Ud. pués con nosotros a laborar por Cuba, su mando su inspiración y su consejo a la acción del gobierno que preside el hombre que fué vuestro dermano en la Guerra y nuestro amigo en la paz. Que entonces la República pensará que sois el hombre que ella soñaba: Ingenuo, puro, sencillo, sin pasiones, sin soberbia, sin aislamiento desdeñoso, sin silencio infecundo, sin soberbias indómitas y avasallantes, sin recelos pueriles, el Mendieta de la mano abierta y descubierto el corazón, el Mendieta que inspiró todos los pasos políticos, la moral política, y el que le abraza.—Pedro José COHUCELO."

El Album de Sevilla

DN. JUAN PUMARIEGA

Nombrado Presidente del Comité que, de modo oficial, interviene en la confección del Album de la Exposición Hispano-Americana de Sevilla, en su sector de la República de Cuba. Nombramiento muy acertado que ha merecido unánimes celebraciones en los círculos sociales y comerciales (1)

EL ACUEDUCTO DE SAN ANTONIO

Júbilo en la localidad por las obras que se proyectan

SAN ANTONIO DE LOS BAÑOS, diciembre 3. DIARIO, Habana.—En la última sesión celebrada por nuestro Consistorio se acordó sacar a subasta, por veinte días, los trabajos de ampliación y mejoramiento del acueducto local, siendo la concesión por treinta años, comprometiéndose el concesionario a realizar dichas obras, por valor de ciento cinco mil pesos, más otras de distinto orden, que benefician a la localidad, tales como el matadero, la casa de socorros y el arreglo del Cementerio.

La realización de estas obras traerán una gran prosperidad a esta población y a toda la comarca, por haber ofertas de establecer nuevas industrias.

El señor Hedges será el concesionario del acueducto, por tener siete años más de la antigua concesión y se ha interesado vivamente por traer nuevas fuentes de riqueza a esta villa,debiéndose a dicho hombre de negocios la fábrica de camisas y la de levadura que funcionan actualmente. El pueblo se muestra jubiloso ante perspectiva tan halagüeña. — Lago, corresponsal.

LA PINTADILLA DIEZMA EL GANADO DE CERDA

SAN ANTONIO DE LOS BAÑOS, diciembre 3. DIARIO, Habana. — Respetuosamente llamamos la atención del señor Secretario de Agricultura sobre la epidemia de la pintadilla, que está diezmando las crías de ganado cerda de esta comarca, debiendo enviarse rápidamente a veterinarios para que inyecten a las piaras no contaminadas, a fin de evitar la total destrucción del ganado—Lago, corresponsal.

EL TRASLADO DE LAS OFICINAS DE CORREOS DE SAN ANTONIO DE LOS BAÑOS

SAN ANTONIO DE LOS BAÑOS, diciembre 3. DIARIO, Habana.— Ha llegado a nuestro conocimiento los deseos del señor Secretario de Comunicaciones, de trasladar la Oficina de Correos y Telégrafos a otro local más adecuado a las necesidades del mismo.

Nos permitimos sugerir a dicho funcionario el magnífico local sito en Martí número 82, por lo céntrico y amplio, donde podrían instalarse decorosamente dichas oficinas que necesitan ampliación, dada la importancia que va adquiriendo esta villa. La oficina actual no llena las necesidades de la localidad. Urge la reorganización del Centro.—Lago, corresponsal.

JUGABAN AL DOMINO

El Sargento Próspero Díaz, dió cuenta a la superioridad, que en la fonda situada en Menocal núm. 106, propiedad de Rogelio Martínez Mayo, se jugaba al dominó, careciendo de la correspondiente

SERVICIO AEREO INTERNACIONAL

El aeroplano correo "General New", llegó al Campamento de Columbia, procedente de Key West, a las 11 y 44 de la mañana, conduciendo 34 sacos de correspondencia que tenía 1273 libras de peso y un total de 73.380 cartas.

PASAJEROS

Para los EE. UU., por la vía aérea, embarcaron ayer: Olimpia Alfonso e hijo y el señor José R. T. Martínez.

COFFIGNY ORTIZ SALUDARA EN NOMBRE DEL ALCALDE A LA HERMANA DE MACEO

La señora Dominga Maceo y Grajales se encuentra en la Habana para asistir a las honras fúnebres del día siete

COMISIONADOS DE TRANSITO CON EL ALCALDE

Carta de Gratitud del alcalde al encargado de Negocios del Perú.—El instrumental para la banda municipal de música

El Secretario de la Administración Municipal, señor Rafael Jiménez Pozo, comicionó ayer al señor Alberto Coffigny Ortiz, para que, a nombre del Alcalde, saludara a la hermana del Lugar Teniente General Antonio Maceo, señora Dominga Maceo y Grajales, que se encuentra en la Habana para asistir a las honras fúnebres que el día 7 de este mes se efectuarán en memoria del insigne caudillo de nuestra Revolución redentora

COMISIONADOS DEL TRANSITO

Se entrevistaron ayer con el Alcalde en la Jefatura del Departamento de Impuestos, los señores Andrés Terry, Presidente del Club Rotario de la Habana y el señor Francisco Andreu, del Centro de la Propiedad Urbana, los que trataron con la primera autoridad Municipal acerca de distintos problemas de tránsito, por formar parte de la Comisión designada a fin de introducir en el Reglamento corespondiente las innovaciones que sean menester, de acuerdo con el progreso de esta capital.

CARTA DEL ALCALDE DE LA HABANA AL ENCARGADO DE NEGOCIS DEL PERU

El Alcalde Municipal de la Habana doctor Miguel Mariano Gómez, ha remitido la siguiente carta de agradecimiento al Exmo., señor Encargado de Negocios de la República del Perú en la Habana:

Exmo señor Oscar Barrenechea.

Excelentísimo señor:

Acuso recibo de su atenta comunicación, participándome el acuerdo del Ayuntamiento de la ciudad de Lima, designando con el nombre de Avenida de Cuba una de las principales arterias de esa población.

Le ruego haga llegar al Ayuntamiento de la capital de la nación que con tantos prestigios usted representa, el agradecimiento más profundo del pueblo de la Habana por tan evidente demostración de cariño y confraternidad

De usted, respetuosamente, (Fdo.) Doctor Miguel Mariano Gómez, Alcalde Municipal de la Habana.

EL INSTRUMENTAL PARA LA BANDA MUNICIPAL

La casa Carl Fischer, de New York, dedicada a la venta de instrumentos musicales, se ha dirigido al Alcalde para hacer sugestiones acerca de la conveniencia de adquirir el nuevo instrumental para la Banda Municipal de Música de esta Ciudad, de conformidad con ruegos formulados por el doctor Fabián García.

Dicha firma americana aprueba el propósito del profesor Gonzalo Roig, director de la Banda Municipal, de adquirir un instrumental afinado o confeccionado técnicamente igual; e indica que para la adquisión de los aparatos de metal la mejor casa constructora es la de Besson, en Inglaterra, y para los de madera, la de Buffet, en París.

REMISION DE MODELOS

La Secretaría de Hacienda interesa de la Alcaldía la remisión de los modelos G-13, consignándose las cantidades que le corresponden al Estado por el dos por ciento de las contribuciones por fincas rústicas.

SIN LICENCIA

La policía ha denunciado a la Alcaldía que funcionan sin licencia municipal, una barbería en 10 de Octubre 319, por San Nicolás; casa de inquilinato en Pí y Margall 82, altos, por Villegas; y juego de dominó en Avenida de Menocal 106.

También denuncia Apolinar Baz, que en San Pablo 2, Cerro, se defrauda al Municipio en materia de amillaramiento.

Obras sin licencia de la Alcaldía, se ejecutan en Monte, por Monserrate; Encarnación y Flores; Enamorados, por Serrano; y bodega de Lamparilla y Villegas, del señor José Anca Bustabad, según informes de la policía.

ASPIRANTES A CHOFERES

Para ser examinados de choferes presentaron ayer sus solicitudes en la Alcaldía los señores Cristóbal Valdés Pego, Federico Rodríguez y Mellian, Faustino Diaz e Iglesias, Alberto Delfin Miranda y Orozco, Casimiro Pérez y Rodríguez, Gustavo Vermase Hernández Aguilera, José Alvarez, José Calsan y Hernández, Ricardo Climent y Portocarrero; y Pedro Hernández y Blanco.

PETICIONES DE LOS JUZGADOS

Por el Juzgado de Instrucción de la Sección Tercera solicita informes acerca de quien sea el propietario del automóvil número 17960, y si Gaspar García y Regueira es chofer titular.

Igual petición hace el Juzgado de Instrucción de la Sección Segunda, con respecto al automóvil número 9920, industria a que se le dedica y si tiene título de chofer Juan Hernández Peñate

BAILE SUSPENDIDO

Participó al Municipio la policía de la Octava Estación, haber suspendido el baile que se celebraba el domingo último en la casa Marqués González 107, domicilio de Justa Morán, porque los vecinos se quejaron del desorden que la fiesta constituía.

NOMBRAMIENTOS

Por el Alcalde han sido nombrados los señores Vicente Díaz, escribiente en el Registro General; Pedro Rapullo, sirviente en casa de socorro; Rosa Pedroso, escribiente; y Miguel V. Traveza, oficial segundo en el Departamento de Fomento, en lugar del señor Juan González San Román, que fué declarado cesante.

EL HOSPITAL LUTGARDA MORALES SE INAUGURARA EL DIA TREINTA

Concurrirán a este acto el señor Presidente de la República y el Dr. Fco. María Fernández

INAUGURACION DE LA CRECHE "GRAL. MACHADO"

Terminado el expediente administrativo seguido contra el Jefe Local de Sanidad de Caibarién

El doctor Fernando Rensoli y Machado, Director de Sanidad, recibió ayer en su despacho al doctor José Ursaiz, Supervisor Provincial Sanitario de Santa Clara, el cual le dió cuenta del resultado del expediente administrativo seguido contra el Jefe Local de Sanidad de Caibarién, doctor José Cabrera Saavedra, quien se encuentra acusado por varios farmacéuticos de la localidad

Más tarde el doctor Ursaiz se entrevistó con el señor Secretario de Sanidad, al que le dió cuenta del resultado de su visita al Director del Ramo, doctor Rensoli.

Sobre el resultado del expediente instruido contra el doctor Cabrera Saavedra, no podemos adelantar nada a nuestros lectores, dada la reserva que se guarda en los centros oficiales de la Secretaría de Sanidad y Beneficencia.

EL HOSPITAL LUTGARDA MORALES

El próximo día 31 de los corrientes se llevará a cabo el acto de la inauguración del Hospital Lutgarda Morales situado en la ciudad de Santa Clara.

Ayer el señor Presidente de la República autorizó al doctor Francisco María Fernández, Secretario de Sanidad y Beneficencia, para que, sin pérdida de tiempo, procediera a la adquisición de todo el material necesario a fin de equipar debidamente el referido hospital.

Al acto de la inauguración del Hospital Lutgarda Morades concurrirán el Sr. Presidente de la República, General Machado, y el Dr. F. María Fernández Ese mismo día se llevará a cabo el acto de la inauguración de la Creche General Machado organizada por la distinguida señorita Caridad Coello, Presidenta de la Creche doctor Finlay de esta capital y competente empleada de la Secretaría que dirige el popular Panchito María Fernández.

INVESTIGADOR DE BIENES

Por el señor Secretario de Sanidad y Beneficencia, doctor Francisco María Fernández, fué designada en la mañana de ayer la señora Rosa Planchuelo de Pedroso, investigadora de bienes de la beneficencia en las provincias de Santa Clara, Camagüey y Oriente, en sustitución del doctor Teobaldo Rossell

LABORATORIO EN ISLA DE PINOS

Ordenó ayer el doctor Francisco María Fernández, Secretario de Sanidad y Beneficencia, la instalación y organización de un laboratorio local en Nueva Gerona, Isla de Pinos, dependiente del Laboratorio Nacional, en vista de las solicitudes hechas con anterioridad por el señor Cecilio Soto y otras distinguidas personalidades de la Isla del Tesoro.

SOSPECHOSOS DE TRACOMA

A la Superioridad dió cuenta ayer la doctora Ramírez, del Negociado de Higiene Escolar, haber examinado en el Término Municipal de Morón, Camagüey, varios casos sospechosos de tracoma, procediendo al aislamiento de los mismos, de acuerdo con las medidas profilácticas existentes

LICENCIAS SANITARIAS

Se han despachado por la Jefatura Local de Sanidad las siguientes licencias que han cumplido con las exigencias sanitarias:

Buenos Aires 40 fábrica de losetas; Magnolia 3, 17 esquina a 16 vedado, bodegas; Padre Varela 207, figón; Concordia 147, bodegas y cantinas; M. González 56, Escobar 142, B. Santo Tomás 21, Coloma 11 Casa Blanca. Genios 17, Villegas 67, puesto de frutas; Dragones 48 rastro; Mercado Unico 1 y 2 altos, venta de aves; San Lázaro 327, tren de cantina; Oficios 78, lechería; Cuba 130 venta de leche; Picota 46, lechería; Presidente Zayas 76, efectos fotográficos; Aldama 154, Avenida de Italia 89, y Sol 5, fotografías; Paula 30, frutas y frituras; Manzana de Gómez bazar ropa hecha; Manzana de Gómez Pasaje, bazar ropa hecha; 17 esquina a C, accesorios autos; 17 esquina a 16, bodega; 23 esquina a P, almacén coches lujo, Inquisidor 11, barbería; Aguiar 109, vidriera tabacos; Aguiar 126, salón billares; Aguiar 126 sedería y quicalla; Acosta 81, almacén tejidos con taller; Inquisidor 25, sastre con géneros; Zenea 235, almacén de muebles, F. V. Aguilera 10 sastre en géneros; Sol 121, almacén tejidos; Ricla 91 y 93, sedería y quicalla; Ricla 41, tienda tejidos; Paseo Martí 3 hotel café restaurant; Colón 28, carpintería Galiano 123, almacén muebles; Oficios 48, almacén víveres; Muelle Arsenal cantina bebidas; Paseo Martí 91 restaurant; Bernaza 3, almacén tejidos; Presidente Zayas 77, efectos matemáticos; Avenida República 57, taller mecánica; 23 número 464, barbería; Compostela 159, ferretería; Panchito Gómez 17 farmacia; Aldama 69, salón limpiar calzado; San Isidro 37, Compostela 49, Oficios 56, Luz 57, Merced 108 salón limpiar calzado; Padre Varela 22, almacén de planos; Padre Varela 86, sastrería y camisería; Zenea 255, izquierda, comisionista por cuenta ajena; Zenea 74, tienda sombreros señoras; Máximo Gómez 135, sombreros señoras; Avenida México 7 y medio, herrería; Plasencia y Benjumeda almacén materiales construcción; Pajarito letra B. tratante en trapos; Finlay 86, reparación relojes, Avenida Italia 88, optica y relojería; Estevez 41, tienda tejidos, Belascoaín 635, mueblería San Ignacio 69, tabacos.

NUEVO SERVICIO EN EL HOSPITAL MUNICIPAL

De conformidad con la recomendación del doctor Manuel Mencía, Jefe de Sanidad, el Alcalde ha autorizado que el doctor Fernando Oller especialista en enfermedades del corazón, dé consulta diaria en el Hospital Municipal.

LOS CONCURSOS DE MATERNIDAD SE ESTAN CELEBRANDO CON ENTUSIASMO

En Madruga, Guanajay, La Salud, Ranchuelo, Mariel, Florida y Cidra, ya se efectuaron.— Numerosos premios se otorgaron

EL DOCTOR FERNANDEZ A CIENFUEGOS

El día ocho se celebra el Concurso de Cienfuegos y el nueve en S. Spiritus. El programa de los festejos

Además de las cinco mil trescientas madres, que con sus hijos están inscriptas en el Negociado Central de Higiene Infantil de la Habana, concurrirán más de doscientas madres, para tomar parte en el Concurso de Maternidad e Infancia, que se celebrará en esta capital, a fines del actual mes.

Departiendo con el doctor Antonio F. Barreras, Jefe del Negociado Central de Higiene Infantil, nos informó que el lunes próximo, quedará cerrado el período de inscripción.

EL CONCURSO DE MATERNIDAD EN CIENFUEGOS

Ayer anunció el Secretario de Sanidad y Beneficencia, doctor Francisco María Fernández, que el jueves por la noche partirá para la ciudad de Cienfuegos, para asistir a las fiestas de maternidad que se celebrarán en Cienfuegos el día ocho.

El programa confeccionado por el doctor Juan Fermín Figueroa, Jefe de Higiene Infantil de la Perla del Sur, es el siguiente:

A las ocho de la mañana recibimiento de las autoridades sanitarias y desayuno ofrecido por el Alcalde Municipal. A las ocho y media visita a las oficinas públicas. 11 y 30 a. m., almuerzo ofrecido por el Rotary Club Concurso de Maternidad, 4 p. m. Té en el Yacht Club. 8 p. m., banquete-homenaje por distintas entidades en el hotel San Cárlos.

EN SANCTI-SPIRITUS

Después el Secretario de Sanidad, continuará viaje a Sancti-Spíritus, para presidir el Concurso de Maternidad, que se celebrará el día nueve, con asistencia también de los secretarios de Instrucción Pública y Comunicaciones.

Está trabajando activamente el Comité de Damas, en la organización del Concurso, presidido por la señora María de J. Campanioni de García Madrigal y de las señoras Flora Rosete de Naranjo, Acel Sánchez de Betancourt; Clarisa Fernández de Taboada; Esperanza Manzini de García Rodríguez; señora de Guitart; Julia Vázquez Bello de Calvo; Amelia Araque de Fernández Morera; Carmen Gómez de Ramírez; Amparo Galindo de Jiménez; Lucía Perea de Mas; Sofía Stiefel de Tormes y María Teresa Bustamante de Orizondo

Todos los espectáculos públicos de aquella ciudad, han celebrado distintas funciones, para recaudar y aumentar los fondos de los premios del Concurso.

Hasta ayer habían inscripto cuarenta niños y un matrimonio con diez y nueve hijos, para el Concurso de Fertilidad Eugénica.

EN MANZANILLO

El Presidente del Jurado de Maternidad de Manzanillo doctor Carlos Gutiérrez Núñez, ha comunicado al doctor José A. López del Valle, Presidente del Jurado Nacional, la actividad que está desplegando el Comité de Damas de la mencionada ciudad, integradas por las señoras Emilia Benítez de Sariol; Mercedes Garbalena de García; María de la Mesa viuda de Quirch; Blanca Galiana de Alvarez; Blanca Alvarez Galiano y Valentina Sanz de Villan.

MUCHOS CONCURSOS CELEBRADOS

El Jefe Local de Sanidad de Madruga, ha informado ayer al doctor Barreras que se ha celebrado el Concurso Local de Maternidad. Obtuvo el primer premio el niño Sixto Lidio Robau, de ocho meses y el segundo la niña Luisa Piloto y Hernández, de seis meses

En Guanajay, al niño Juan Manuel García, se le adjudicó el primer premio; el segundo a la niña Baudilia García; el tercero Felicia Velasco Hernández; el cuarto a Apolonia González y el quinto a Pedro Rodríguez Viera y Berta Hernández Incián. El premio de fertilidad eugénica correspondió al matrimonio Nicolás Diaz y Ramona Vera, con diez y siete hijos

En la Salud, según nos informó el doctor Blanco, Jefe de Sanidad, se le concedió el primer premio a la niña Inés María Barrios y Diaz de seis meses, y que pesa veinte libras y medias; el segundo, a Rita M. Yero, y el tercero a Emilio M. Lastra y Domínguez. También se otorgaron dos premios especiales a Berta Delgado y D. Enriquez Comas.

En Ranchuelo se le otorgó el premio primero, a la niña Norberta Caridad del Río

En el Mariel, al niño Domingo Pacheco Alvarez.

En Florida, se le concedió el primer premio a Rogelio Sánchez Sierra.

Y en Cidra, obtuvo el primer premio el niño de siete meses, Santo Amelio Medina.

El Ministro de Panamá Embarca

Se dirige a su país, de donde regresará con su familia

Próximamente, en el vapor Ulua que sale de este puerto vía a Panamá embarcará para su país, el señor Ministro de Panamá en Cuba Excmo., señor Guillermo Andreve, que tantas simpatías ha conquistado en las gestiones de su cargó entre nosotros

El señor Andreve se propone traer a su familia y radicarse en Cuba por tiempo indefinido, atraído por el bienestar y el cariño que nuestro país y nuestra sociedad le proporcionan.

Agradecemos al distinguido diplomático la visita de cortesía que tuvo la gentileza de hacernos ayer tarde, para despedirse del DIARIO DE LA MARINA.

FUE DETENIDO UN EX POLICIA

Arresto de un pintor cuando estaba hurtando mercancías

El sargento Inastrilla, con los Expertos Tekeiro, hermanos Rodríguez y Jesús Pérez, provistos del correspondiente mandamiento expedido por el Juzgado Correccional de la Sección Tercera, se personaron en la casa Escobar número 51, donde posee un banco de rifas José A. Balido y Falcón, de la Habana, de 38 años de edad, sin que se lograra ocupar la prueba del delito, porque Balido se negó en los primeros momentos a facilitarle la entrada a la policía, accediendo a ello cuando la había destruído. Con tal motivo se levantó un atestado haciendo constar este extremo, quedando en libertad por haber prestado fianza de cien pesos.

Balido perteneció al Cuerpo de la Policía Nacional, de donde fué expulsado hace tiempo, al ser sorprendido, con otros compañeros, jugando al siló en el patio de la Jefatura.

SORPRENDIDO INFRAGANTI

Los Expertos Agüero y Puentes, procedieron al arresto de José Verdú y Arrieta, de la Habana, de cuarenta y tres años de edad, pintor y vecino de Buenaventura número 45, por haberlo sorprendido en los momentos que hurtaba varios pares de medias de la tienda de ropas La Nueva Carmen, situada en Monte, 51, en un descuido que tuvo el dependiente de la misma nombrado Francisco Real y Anido. El acusado fué remitido al Vivac a disposición del juez correccional de la Sección Segunda. Las medias fueron apreciadas por el mencionado dependiente en la cantidad de un peso ochenta centavos.

Jesús González y Rodríguez, natural de España, de veinticinco años de edad, dueño de la vidriera de tabacos del café La Flor de Neptuno, situado en Zenea número 4, denunció en la Sección de Expertos, que en su establecimiento se presentaron dos individuos, solicitando uno de ellos le despachara un tabaco y cuando fué en busca del mismo dejó sobre la vidriera cuatrocientas fracciones de billetes de la Lotería Nacional para el próximo sorteo, de la que se apoderaron los desconocidos dándose a la fuga, sin que fueran arrestados, estimándose perjudicado en la cantidad de cincuenta y cinco pesos.

EMPLEADO ARRESTADO

El Experto Montenegro, detuvo a Juan Daumy y Vila, de la Habana, de treinta y siete años de edad, empleado y vecino de Maleón número 60, por estar acusado de un delito de estafa por Julio César González y Rebull, vecino de Aranguren, 81, altos, hecho que éste denunció hace días en la Policía Judicial, a nombre de su mamá la señora Elvira Rebull y Cuéllar.

El acusado fué puesto a disposición de la autoridad judicial correspondiente.

SE PRESENTO A LA POLICIA EL COCINERO AGRESOR DEL PANADERO

Según el informe rendido por la policía secreta, cuando fué despedido de la panadería, agredió al dueño en venganza

UN NIÑO SE METIO EN UNA BAÑADERA CON LEGIA

Se perdió el cheque de un empleado de Comunicaciones. Una señora denuncia que "en broma" le llevaron una sortija

Ayer se presentó en la duodécima estación de Policía, Luis García Arlabov, cocinero que fué de la panadería La Ceiba de Santos Suárez, que hace noches agredió con un cuchillo francés al dueño de la panadería Angel Cano Pereda, causándole gravísimas heridas que ponen en peligro su vida.

El detenido, al que perseguía sin descanso la policía iba a ser detenido en los momentos en que decidió presentarse, por el agente de la Judicial y periodista señor Díaz Versón, que le tenía localizado y que conocía su viaje a Cabañas y su residencia en una accesoria de la Calzada de Jesús del Monte.

El detective de la Policía Secreta, señor José Cardelle en un interesante informe expone que no ha podido comprobar que, como se dijo, Arlabov pegara a un aprendiz de la panadería, y al recriminarle el dueño, le agrediera, sino que al ser despedido de la colocación como cocinero de la panadería, en venganza agredió al dueño al estar sentado en la carpeta.

El detenido fué remitido al vivac.

De la investigación del hecho está encargado el agente señor Antonio Gayoso.

PROCESADOS

Fueron procesados ayer los siguientes individuos:

Ricardo Pruna Pijuán, por amenazas condicionales, con seis mil pesos de fianza; Francisco Beguer, por usurpación de funciones, con 500 pesos; Luis Gómez Valladares, por estafa, con 500 pesos; Félix Esquivel, por imprudencia, con 500 pesos.

DETENIDO

Rómulo Verena Hernández, detenido por estar reclamado en causa por lesiones graves a Angel Cachán, fué remitido al vivac.

LESIONADO

Cortando carne en la carnicería de Sitios número 185, sufrió una herida grave en el dedo medio de la mano izquierda, con pérdida de la una, Wenceslao Guerra Prieto. Fué asistido en la Casa de Salud del Centro Castellano.

ACUSADO DE AMENAZAS

El vigilante 498 detuvo a José Félix Turanado, vecino de Rayo 29, al que acusó de amenazas de muerte Perpetua Rodríguez Saburido, de San Lázaro 399, que expuso que era perseguida por Félix, que constantemente la amenazaba de muerte. Negó la acusación el detenido y quedó en libertad.

MENOR INTOXICADO

En el primer centro de socorro fué asistido de intoxicación y quemaduras graves José Luis Sánchez, de Sol 12, que se metió en la bañadera en que su mamá estaba lavando con legía.

CAYO SOBRE LA LANCHA

Ramón Dopico Santos, tripulante del vapor San Carlos, se hallaba trabajando en el vapor La Frontera, de la Naviera, y al arrojar un cubo cayó sobre una lancha, causándose contusiones graves.

SE CAYO DEL TRANVIA

Al correr para tomar un tranvía en Barratillo y Obrapía, se cayó al pavimento, fracturándose la rótula izquierda, María Luisa Fernández, de San Rafael 143. Fué asistida en Emergencias.

SE PERDIO EL CHEQUE

El señor Rosendo Casanova Quiñores ,empleado de Comunicaciones, vecino de Buenavista 5, entregó su cheque del mes de noviembre, por 80 pesos, al mensajero de la botica de Pérez y Reyes, Carlos Rosales, vecino de Tejar 5, y éste declaró que se le había perdido el cheque.

SE LLEVA LOS CENTESIMOS

Jesús González Rodríguez, dueño de la vidriera de tabacos y billetes de lotería sita en Neptuno 12, denunció a la policía que en un descuido un mestizo que le pidió un tabaco, le hurtó 400 centésimos valuados en 120 pesos.

EN BROMA LE HURTO LA SORTIJA

Denunció a la policía la señora Nazaria Valdivia García, de Animas 22,

DIARIO DE LA MARINA

Para dictar sus anuncios clasificados A-3333 A-1014

AÑO.—XCVI Acogido a la franquicia postal. LA HABANA, MARTES 4 DE DICIEMBRE DE 1928 El periódico más antiguo de Cuba.

EL TRATADO DE RECIPROCIDAD ENTRE LOS ESTADOS UNIDOS Y CUBA, HA BENEFICIADO EN MAYOR PROPORCION A CUBA

TAL ES LA OPINION DE LA COMISION ARANCELARIA DE LOS ESTADOS UNIDOS, EXPRESADA EN SU INFORME ANUAL QUE SE PUBLICO AYER

ES EL UNICO TRATADO DE RECIPROCIDAD QUE TIENE NORTEAMERICA

LOS PRODUCTOS EN LOS QUE LOS EE. UU. HICIERON CONCESIONES EXCEDIERON A AQUELLOS SOBRE LOS QUE CUBA HIZO REDUCCION EN SUS ARANCELES

WASHINGTON, diciembre 3. (U. P.) — Las concesiones que hizo el Gobierno cubano en sus aranceles, de acuerdo con el tratado entre los Estados Unidos y Cuba, en 1902, ejercen menos influencia sobre el comercio entre los dos países, de lo que se pensó por los negociadores del referido convenio, según la opinión de la Comisión de Aranceles de los Estados Unidos, dada a conocer en el informe anual publicado hoy.

En la sección consagrada a estudiar los efectos del tratado de reciprocidad, dice:

"La Comisión tiene en prensa un informe que trata de los efectos del tratado de reciprocidad entre Cuba y los Estados Unidos de 1902. Este es el único tratado de reciprocidad de que forman parte los Estados Unidos, y, por lo tanto, es de gran importancia conocer su desenvolvimiento, atendiendo a las sugestiones que se han hecho relativas a que el tratado debe de ser objeto de una revisión, para hacer un estudio más completo de ese asunto del contenido en el informe sumario de esta Comisión, publicado en 1919, que cubre todo el campo de los tratados de reciprocidad y comerciales. En el nuevo estudio que se hace ahora se examina particularmente hasta qué grado el tratado de reciprocidad ha permitido la expansión de las exportaciones a Cuba.

"El tratado en cuestión, que entró en vigor el 27 de diciembre de 1903, dispone que los Estados Unidos y Cuba deben dar un trato favorable a los productos del suelo o de la industria de ambos países, consistente en la reducción de los derechos existentes o que puedan crearse en lo futuro y en la continuación de la lista de productos que pueden entrar libres de derechos en las dos repúblicas. Estados Unidos accedieron a conceder a Cuba una reducción uniforme del veinte por ciento de todos sus derechos arancelarios, y Cuba por su parte, consintió en realizar reducciones del veinte, veinticinco, treinta y cuarenta por ciento de sus derechos sobre todos los productos norteamericanos excepto el tabaco. Los negociadores cubanos concedieron mayores porcentajes de reducción a causa de que era general la creencia de que el tratado resultaría ventajoso para todos los productos que se exportaran de Cuba, al paso que se creía que muchos productos norteamericanos, bien porque dominaban ya en el mercado cubano, o porque no podrían tener competencia allí, sólo necesitaban el estímulo material del veinte por ciento.

Un examen de todo el comercio habido entre los Estados Unidos y Cuba desde 1900 demuestra que los productos en que los Estados Unidos hicieron reducciones han excedido a los productos sobre los cuales hizo Cuba concesiones arancelarias, como resultado de lo cual la balanza comercial de aquel país con los Estados Unidos ha sido favorable a su economía.

Expresando las concesiones de las dos partes, no en porcentajes de derechos arancelarios, sino en porcentajes de valores del comercio, varía completamente la cuestión. El mayor comercio recibe las mayores concesiones y el sacrificio total nominal de los Estados Unidos ha sido tres veces mayor que el sacrificio nominal total de Cuba. Cuba reajustó sus aranceles en febrero de 1904, con el fin de obtener mayores ingresos de los que había logrado anteriormente del propio tratado, quedando los Estados Unidos en libertad de cambiar sus aranceles, pero el Congreso reajustó las partidas correspondientes al azúcar y al tabaco en 1909 y el 1913 redujo los derechos sobre el azúcar. Las finanzas particulares y del Estado son igualmente definitivas, puesto que el Estado tiene la facultad de ajustar sus ingresos a sus gastos debidamente votados por los representantes del pueblo. La remisión de impuestos por parte de un Gobierno no se presume sacrificio, sino alivio de las cargas para los ciudadanos. Pero en los primeros años de vigencia del tratado, los Estados Unidos hicieron verdaderos sacrificios de ingresos, puesto que la baja en los derechos del azúcar que acordó se tradujo en un aumento de los precios a favor de los productores cubanos.

"Antes y después del tratado de reciprocidad, los Estados Unidos compraban todo el azúcar cubano hasta que las exportaciones de Cuba superaron a las necesidades del consumo en los Estados Unidos. Este país es, sin duda, el mercado natural de Cuba. Las tarifas preferenciales concedidas por los Estados Unidos no han contribuído en manera alguna a ampliar la demanda por los productos cubanos en el sentido de encarrilar hacia este país productos que, de no haber sido por tales tarifas, hubiesen ido a buscar otros mercados; pero el tratado de reciprocidad ha dado al azúcar cubano tales ventajas sobre los azúcares de los demás países exportadores que ha eliminado prácticamente la importación por los Estados Unidos de azúcares que no sean cubanos.

"El tratado ha tenido un especial valor para Cuba en los primeros años, cuando los compradores norteamericanos consentían en aumentar sus ofertas a fin de evitar las compras de azúcares sujetos al pago de derechos completos. Hasta julio primero de 1909, los Estados Unidos habían perdido $48.000.000 en derechos arancelarios sobre el azúcar, considerable parte de cuya suma fué a parar a los productores cubanos. Esta parte de la remisión arancelaria fué más importante a medida que adquiría mayor desarrollo la industria cubana, pues no solamente favoreció el empleo de capitales, sino que abrió nuevas esperanzas para el futuro de esa industria, a lo que contribuyó sobremanera las relaciones políticas entre los Estados Unidos y Cuba.

"La gran expansión de la industria azucarera cubana obligó a los plantadores después de 1911 a buscar mercados fuera de los Estados Unidos y esto les privó de la prima en los precios que hasta entonces habían tenido en los Estados Unidos; pero la industria cubana continuó expansionándose y suministraba a este país porciones cada vez mayor para su consumo. La industria azucarera norteamericana también se desarrollaba (excepto en el territorio de los Estados Unidos propiamente dicho, hasta 1922), pero no en la misma proporción que Cuba y al comenzar el año fiscal de 1913, Cuba suministraba más de la mitad del azúcar que se consumía en los Estados Unidos.

"En años más recientes, las concesiones exclusivas que Cuba disfrutaba no han dejado de tener valor para ella, pues le garantizaban un mercado favorecido, impidiendo que los Estados Unidos pudiesen hacer concesiones análogas a otros países y sacando ventajas especiales para otros productos menores, especialmente los que entran libres de derechos, aunque los satisfacen cuando son de otras procedencias, como el manganeso, el cedro, la caoba y otros.

"Cualesquiera sean las ventajas que haya deducido la nación norteamericana del tratado de reciprocidad, contrastan con las alcanzadas por Cuba, pues los exportadores de los Estados Unidos no han recibido por virtud del tratado el beneficio de precios mayores por unidad sobre las ventas que han hecho a Cuba.

"Atendiendo solamente al crecimiento de las exportaciones de los Estados Unidos a Cuba, cualquiera atribuye erróneamente indebida importancia al tratado de reciprocidad. Un análisis detenido y una comparación justa hacen ver la cuestión de manera muy diferente. Comparando las exportaciones a Canada (a pesar de los derechos preferenciales establecidos en 1900) a México y a ocho países del Caribe, se demuestra que el valor de las exportaciones a Cuba se desarrolló algo más rápidamente que los valores totales de las exportaciones a los demás mercados vecinos.

"Más significativas son las cifras que muestran los cambios en los porcentajes totales de las importaciones derivadas de los Estados Unidos. Con la reciprocidad, el porcentaje de las importaciones cubanas de productos norteamericanos aumentó desde 1900 a 1905-1907 desde 44.2 a 49.4; pero sin la reciprocidad el porcentaje de seis países del Caribe combinados se elevó desde 41.1 a 50.8, y para México, de 50.6 a 62.2 por ciento. Después de una veintena de años de reciprocidad en 1922-1925, los Estados Unidos suministraron el 65,6 de las importaciones cubanas, el 66.9 de las canadienses, el 67.3 de las de los seis países del Caribe y el 69.1 de las mejicanas. Estos porcentajes no se presentan como una prueba concluyente, sino que son innegablemente sugestivos y significativos. Los valores de los porcentajes en junto demuestran que mientras debido a la reciprocidad y a otros factores favorables tales como la estabilidad política y la inversión de capital extranjero, el poder de compra de Cuba aumentaba rápidamente después de la reciprocidad y el valor total de sus compras a los Estados Unidos se desarrollaba con especial rapidez en varios años, esta especial rapidez había cesado antes de 1912-1914 y para 1922-1925 Cuba ya no era un mercado más favorable a los productos de los Estados Unidos que cualquier otro país vecino.

Como prueba final de la efectividad del tratado de reciprocidad, la Comisión ha comparado las importaciones cubanas de los Estados Unidos de 1902-1903 y 1905-1907, tomando 139 artículos separadamente, y ha podido comprobar el desarrollo del comercio con los equivalentes ad valorem de las reducciones arancelarias basadas en el comercio de 1905.

Un estudio de toda la situación nos lleva a considerar que las concesiones que ha concedido Cuba han ejercido la influencia que, aun en los años que siguieron inmediatamente al tratado, se esperaba, pero una pequeña parte nada más en la expansión de las exportaciones de los Estados Unidos a esa isla, y que por el momento no es factor determinante en el comercio total. Las concesiones arancelarias que hizo Cuba a los Estados Unidos en 1922 sólo se aplicaron al 4.6 por ciento del comercio total con los Estados Unidos sujeto a derechos. La conclusión parece llevar de la mano a la consideración de que con respecto a la mayor parte de los productos manufacturados, las concesiones arancelarias cubanas apenas excedieron del diez por ciento ad valorem, y han ejercido y ejercen ahora muy pequeña influencia sobre el curso del comercio.

El presente estudio no tiene en cuenta la revisión de los aranceles cubanos que se hizo en octubre de 1927.

IMPORTANTE REUNION DEL COMITE DE DAMAS DEL "CENTRO DE CAFES"

Las componentes de los distintos barrios del "Día del Centro de Cafés" tomaron acuerdos sobre este festival

LAS PATENTES SEMESTRALES Y JUEGOS PERMITIDOS

Recordatorio a los minoristas sobre el vencimiento del término voluntario para el abono de estas dos licencias

Los diferentes barrios que figurarán en el "Día del Centro de Cafés" y que componen el Comité de Damas de dicho festejo, se reunieron adoptando diferentes acuerdos relacionados con la expresada fiesta que como conocen nuestros lectores se llevará a efecto el día 6 de enero en todos los jardines de "La Tropical".

El barrio cubano se reunió en los salones de la colectividad, estando presidido por la Dra. María del Rosario Novoa. Entre los acuerdos adoptados figura el traje que llevarán las componentes de dicho barrio, así como también los productos que se expenderán. No faltará el lechón tostado, los plátanos verdes y los tamales.

Las integrantes del barrio gitano también se reunieron en los salones sociales, bajo la Presidencia de la señorita Zilia Trueba, dejando resuelto la organización de su barrio y los trajes que usarán.

En este barrio se dirá la buenaventura a los concurrentes a la fiesta, estando sus componentes actuando con gran entusiasmo.

Para sustituir en la Presidencia segunda del barrio cubano a la señorita Florinda Aedo, que se vió obligada a renunciar por reciente duelo, fué nombrada unánimemente la doctora Adelina Bannatyne.

En la calle Amargura 33, domicilio de su Presidenta, se llevó a cabo la reunión del barrio Español, que preside la señorita Teresa Cuenco.

En esta sesión se resolvió que las componentes del barrio Español vayan vestidas de Cordobesas, aprobándose el diseño correspondiente. También se acordó que este barrio expenda los productos típicos de España, tocando organillos para que se asemeje a los clásicos ventorrillos madrileños, vendiéndose chocolate con churros, sangría y limoná.

En los tres barrios que celebraron sesión se conoció el entusiasta avance que llevan los trabajos del "Día del Centro de Cafés de la Habana", que, sin duda alguna, será un nuevo triunfo de la Colectividad y del Comité Organizador y de Damas que tiene a su cargo los trabajos del festejo.

Las presidentas de los Barrios después de conocer el progreso logrado en la venta de entradas, recordaron que la Colectividad establece tres valiosos premios para las tres componentes del Comité de Damas que logren vender mayor cantidad de entradas.

El próximo sábado volverán a celebrar sesión los barrios indicados y posiblemente antes se reunirá el Comité Organizador para ir aprobando los informes y acuerdos que le rinden las diferentes comisiones que vienen actuando en la organización del simpático acto que se prepara.

Ha sido resuelto que la segunda vice-presidencia del Comité de Damas, único cargo que quedaba por cubrir, sea desempeñado por la señorita Mirta Ballate, que ya ha empezado a actuar con gran eficacia.

VENCEN LAS PATENTES SEMESTRALES Y JUEGOS PERMITIDOS

El próximo día 6 vence el término voluntario concedido por el señor Alcalde Municipal para proceder al pago, sin recargo alguno, de las Patentes Anuales y Semestrales por industria y comercio.

En igual fecha termina el plazo concedido para el pago de los juegos de billar y dominó, incurriendo en el diez por ciento de recargo los que no abonen sus respectivas cuotas dentro del término fijado por la primera autoridad municipal.

Las Secretarías de las Instituciones minoristas se han dirigido a sus respectivos socios informándoles la vigencia de esos términos voluntarios de pago y expresándole que para satisfacer los tributos correspondientes es necesario acompañar el último recibo que haya sido abonado.

DOS VIGILANTES SON ACUSADOS

Una mujer aburrida de la vida. Hurto de un reloj de valor

Ante el señor Juez de guardia nocturna, doctor Aurelio Morales Posada, compareció el señor Francisco López Casáz, mayor de edad, vecino de J número 8, denunciando que encontrándose a las nueve y media de la noche, jugando al billar en el café situado en 23 y G, en unión de un tal "Cheo", se presentaron los vigilantes 520 y 621, pertenecientes a la 10 Estación, ordenando a varios de los allí presentes que desalojaran el local, sin causa que lo justificara.

En vista de esto, el declarante trató de averiguar con dichos policías, el por qué de esa medida, siendo detenido y acusado de faltas a la policía, cosa que carece de toda veracidad, por lo que se estima coaccionado, toda vez que él fué uno de los que tuvieron que desalojar el salón de billar, sin haber cometido delito alguno.

ABURRIDA DE LA VIDA

En el primer centro de socorro fué asistida de una grave intoxicación Cecilia Castillo Calvo, vecina de Sol número 108, que se produjo al ingerir una pastilla de bicloruro con ánimo de suicidarse.

HURTO

Celestino González Esperón, vecino de Prado número 99, dió cuenta a la policía, que de la habitación que ocupa en dicha casa, le habían sustraído un reloj con su leontina, que aprecia en 68 pesos.

EXPOSICION DE CERAMICA COLONIAL ALTO-PERUANA

BUENOS AIRES, Diciembre 3. (U P.)—En los salones del Círculo de la Prensa se inauguró la Exposición de cerámica de Tihuanaco, de objetos coloniales del Alto Perú, propiedad del secretario de la Cámara de Diputados de Bolivia, doctor Rodolfo Luque. La inauguración estuvo muy concurrida.

Calcúlase Que el Terremoto de Chile ha Causado 226 Muertos

Los esfuerzos de las cuadrillas de salvamento enviadas a la ciudad de Talca, se vieron dificultados por la lluvia

MUCHOS ENFERMOS Y HERIDOS, SIN ABRIGO

El llamamiento que hizo el gobierno para recolectar fondos para las víctimas ha recibido respuesta de todo el país

SANTIAGO DE CHILE, Dic. 3.—(U. P.)—Los grandes aguaceros que estuvieron cayendo durante el día de hoy en la ciudad de Talca dificultaron grandemente los esfuerzos de las cuadrillas de salvamento enviadas por el Gobierno, aumentando en cambio, los sufrimientos de los enfermos y heridos en toda el área devastada por los terremotos que se registraron en la madrugada del sábado en la sección situada a 150 millas al sur de esta capital.

La lista de los muertos en catorce ciudades aumenta a medida que se restablecen las comunicaciones. Talca, con 77 víctimas y Constitución con un número igual, parecen ser las dos poblaciones más castigadas.

Los cálculos más conservadores acerca de los cadáveres extraídos fluctúan entre 150 y 170, pero los totales extraoficiales, basados en los despachos de los corresponsales de la prensa elevan esas cifras a 226 muertos y cerca de 600 heridos.

Los informes telefónicos de Talca dicen que han caído aguaceros torrenciales en aquella ciudad y que los heridos y enfermos fueron trasladados a toda prisa a tiendas de campaña que dubo necesidad de levantar inmediatamente en vista de la gravedad de las circunstancias. Muchos de ellos se encuentran sin las ropas de abrigo necesarias para resistir la temperatura.

La última lista de los muertos, aunque no confirmada por el Gobierno, se basa en las cifras dadas por los corresponsales del periódico "La Nación", y es como sigue:

Talca, 77 muertos; Constitución 77, Santa Cruz, 11; Pancagua, 35; Peleguen, 5; Retiro, 4; Parral, 4; Chillan, 3; San Javier, 3; Curico, 2; Peña Cahue, 2; Nincagua, 1; Villa Alegre, 1; San Vicente 1. Total 226.

Varios temblores de tierra se sintieron hoy nuevamente en Chile, pero no han causado daños.

El Gobierno anunció que al llamamiento que hizo solicitando fondos para aliviar la situación de los damnificados, ha respondido todo el país. Siete teatros de esta capital han dado funciones a beneficio de los damnificados y una docena de organizaciones cívicas han prometido su ayuda.

El Arzobispo Errazuriz, de Santiago, que celebró la semana pasada el octogésimo nono aniversario de su nacimiento, ha iniciado una suscripción que encabezó con una importante suma.

No se permite la circulación de curiosos por la ciudad de Talca, y se ha ordenado a los automóviles que marchen lentamente, para impedir el desplome de las paredes.

Entre los muchos incidentes emocionantes ocurridos después de la catástrofe, está el de un obrero que recogió de entre las ruinas de su hogar el cadáver de la esposa, colocándolo en un féretro construido rápidamente, y junto al cual puso velas encendidas, sostenidas por los goletes de botellas vacías. De esta manera pasó el infeliz todo el domingo, sentado junto a los restos de su compañera, en la soledad de su aflicción.

AUMENTA EN 43 EL NUMERO DE VICTIMAS DEL TERREMOTO

SANTIAGO DE CHILE, diciembre 3 (U. P.) — El número de muertos del terremoto de la semana pasada aumentó esta noche al saberse que en Barahona perecieron ahogadas cuarenta y tres personas al romperse la represa de allí.

La Braden Company informa que sabe que en el propio Barahona hubo 13 muertos, 17 más en Coya y tres en otros lugares próximos.

El terremoto abrió dos enormes grietas en el muro de la represa, y por ellas descendió inmensa cantidad de agua sobre el valle. Despachos de Talca, donde se sabe que murieron 77 personas, agregan que se enviará inmediatamente a Santiago doscientos heridos graves. Las autoridades dicen que se está construyendo en Talca pabellones para alojar a los restantes heridos.

El alcalde de esa ciudad ha fijado precio al pan, haciendo saber a los panaderos que toda transgresión será castigada sin contemplaciones.

El presidente Ibáñez ha pedido al Congreso que conceda dos millones de pesos para ayudar a los damnificados e iniciar la obra de reconstrucción.

LA ASAMBLEA DE ESCOGEDORES DE TABACO EN RAMA, SOBRE EL TRABAJO

Siguiendo la costumbre establecida, en esa asamblea se fijarán las condiciones del trabajo para la cosecha

COMISION ELECTORAL DE CONDUCTORES DE CARROS

Algunos miembros de la sociedad de conductores de carros y camiones, inconformes, celebraron una asamblea de protesta

El día 9 del corriente celebrarán los Gremios de Escogedores de Tabaco en Rama de los diversos pueblos de esta provincia y de la de Pinar del Río, una Asamblea en los salones de la Sociedad de Torcedores en esta ciudad.

En dicha asamblea, siguiendo la costumbre establecida se fijarán las condiciones del trabajo en la próxima cosecha, o sea la pauta a seguir por los Gremios Federados, en todo lo concerniente al trabajo.

El Gremio de la Habana, en la Asamblea celebrada en la Bolsa del Trabajo, acordó designar delegados del mismo en la Asamblea mencionada a los señores Blanco y Pulido, que desde hace muchos años vienen siendo líderes de los obreros escogedores de tabaco en Rama, los que por su actuación son estimados en alto grado por todos los obreros que trabajan en las escogidas de rama.

Se acordó hacer un donativo a la Federación de Escogedores, rechazando la proposición de hacerle un préstamo como se pedía, por oponerse a esa operación el Reglamento General.

LA COMISION ELECTORAL DE LA SOCIEDAD DE CONDUCTORES DE CARROS Y CAMIONES

En los primeros días del entrante mes celebrará las elecciones reglamentarias la Sociedad de Conductores de Carros y Camiones, radicada en Concha 7, entre Ensenada y Fomento.

Para todo lo relacionado con las elecciones han sido designados los señores Tomás Campos, veterano líder de la Sociedad, Juan García, Juan Jarro, Celestino Muñiz y José Tamargo. Reina verdadero entusiasmo para asistir a la jornada electoral; los ataques a la presidencia del señor Ricardo Suárez, según nos informaron algunos miembros de la actual Directiva, favorecerán la reelección de éste, que cuenta con la simpatía de sus compañeros, en enorme mayoría, porque sus gestiones han llevado la Sociedad al disfrute de las consideraciones de que goza en las esfueras oficiales, y ha procurao la mayor suma de beneficios a los Asociados, con el apoyo que siempre le prestaron los compañeros de la Directiva.

La obra de los disidentes nos dijeron, no puede ser tomada en serio; nadie les tiene la culpa de que no triunfen en sus aspiraciones, por no agradar a la mayoría su labor que parece ir en contra siempre de lo que resuelve la Directiva y la propia General; todos sabemos como se ha forjado esta colectividad, en un esfuerzo propio, como ha respondido siempre a la voz del deber fraternal, a la solidaridad, como en la honradez de sus miembros ha radicado el buen crédito que ha merecido a todas las clases sociales, con las que ha mantenido relaciones de trabajo o de otra índole, como ha venido evolucionando de acuerdo con las circunstancias, sin violencias, por medio del razonamiento de nuestras necesidades, pues jamás por futilezas hemos comprometido el orden y la tranquilidad colectiva, y en el transcurso de breves años, hemos creado grandes intereses comunes que han de mantenernos unidos a cuantos pensemos serenamente en nuestra institución, celebrada y aplaudida por cuantos la estudian de cerca, y llegan a compenetrarse de nuestros procedimientos, y de nuestra laboriosidad y honradez.

Las próximas elecciones demostrarán una vez más que el entusiasmo no ha decaído y que la disidencia no nos preocupa lo más mínimo. Una ligera nube de verano que no ha de tener consecuencias, porque para ello carece le base.

LA UNION DE CHAUFERS DE CUBA

Ha convocado una Junta General para mañana por la noche, en Virtudes 33, para tratar de las próximas elecciones, y dar cumplimiento al Reglamento, en lo que determina sobre las mismas.

El presidente ruega a los asociados que asistan a este acto a fin de que los miembros de la Mesa Electoral representen de un modo efectivo el sentir de la mayoría.

LA ASAMBLEA CELEBRADA POR ALGUNOS MIEMBROS DE LA SOCIEDAD DE CONDUCTORES DE CARROS, EN EL CERRO

En su oportunidad dimos a conocer el Manifiesto que lanzaron algunos miembros de la Sociedad de Conductores de Carros y Camiones, que discrepan de la forma en que vienen actuando los elementos dirigentes de la Sociedad a que pertenecen. En el citado Manifiesto se atacaba especialmente al Presidente señor Ricardo Suárez, porque no había atendido una petición de Junta General solicitada por los elementos disgustados.

En la reunión celebrada por los inconformes, se designó una mesa provisional para dirigir los debates de la Asamblea, siendo nombrado el Manuel Alonso para presidirla, y para actuar de Secretario el señor Agustín Jarro. Asistieron algunos obreros en representación de distintas entidades obreras, los que fueron invitados para ocupar un puesto en la mesa.

Después de larga discusión en la que hicieron uso de la palabra, los señores Vázquez, Alonso, Zequeiro y otros, se acordó pedir una Junta General nueyamente y si no se les atiende, formar una colectividad aparte. Como consecuencia de esa lucha interna, la Sociedad acordó irradiar a los firmantes del Manifiesto encontrándose separados de la institución otros asociados. La mosión a que hacemos referencia fué ampliada en el sentido de que a la Junta General pedida, al darse ésta sean admitidos los expulsados y suspendidos en sus derechos, siendo aprobada la ampliación por unanimidad.

Fué nombrada una comisión para recoger los recibos necesarios y pedir la junta. Esta la componen los señores Juan Felipe Pérez, Ramón Pino, Ernesto Cuesta y Agustín Jarro.

Se dió las gracias a los concurrentes por la presidencia, por la deferencia de haber atendido a la invitación que se les hiciera, para que concurrieran a la Asamblea a fin de informarles de sus aspiraciones.

LOS POLICIAS Y SUS FAMILIAS TENDRAN UN HERMOSO SANATORIO

El jefe de policía tiene el proyecto de construírlo en breve en "La Esperanza" colocándose pronto la 1ra. piedra

ACEPTADA UNA PETICION DEL JEFE DE POLICIA

Comunicación laudatoria del jefe del cuerpo policíaco con motivo de la disminución de robos en el mes último

Los miembros de la Policía Nacional, dentro de breve contarán con un hermoso pabellón en el Sanatorio La Esperanza, que será construido por el Jefe de Policía, con el propósito de que sus familiares, puedan ser recluidos en el mismo, en caso de ser atacados del terrible mal de la tuberculosis.

Solo tendrán derecho a su reclusión en el mismo, los miembros del Cuerpo o sus familiares, esto es: padres, hermanos o hijos.

En la presente semana se llevará a cabo la colocación de la primera piedra, siendo invitados al acto la oficialidad y fuerza franca de servicio.

ACCEDIO GOBERNACION

Hace unos dos meses aproximadamente, falleció víctima de la Peste Blanca el vigilante número 169, Crispín González, de la Policía Nacional, que prestaba sus servicios en la Jefatura.

Con tal motivo se le concedió la pensión del retiro a su esposa la señora Mercedes Carrillo.

Como la Comisión de Retiro de la Policía, se negara a tomarle declaración a los hijos naturales pero reconocidos del vigilante González, la Jefatura una vez terminado el expediente lo envió al señor Secretario de Gobernación, solicitando del mismo su aprobación, para que en dicho expediente se tuvieran en cuenta los hijos naturales del vigilante fallecido.

En la mañana de ayer, el expediente fué enviado al señor Jefe de Policía, accediendo el señor Secretario de Gobernación a lo solicitado por éste.

En vista de ello han sido citados los hijos naturales, pero reconocidos de dicho vigilante, para que presten declaración.

Si tiene o no derechó a una parte del retiro, es cosa que no se ha resuelto todavía.

Según se ha podido comprobar por los investigadores, el vigilante González tuvo varios hijos con una mujer, con la que no contrajo matrimonio, reconociéndolos.

Años después contrajo matrimonio con la señora Carrillo, con la que tiene dos hijos.

Se trata de inquirir si los hijos naturales, pero reconocidos por el fallecido, tienen derecho a la pensión concedida por el Cuerpo.

LOS PORTEROS CITADOS POR EL JEFE DE POLICIA

Con el propósito de conocer personalmente a todos los miembros que integran los miembros del Cuerpo, el Jefe de Policía ha citado para hoy a las dos de la tarde a su despacho, los 37 porteros, con que cuenta la Institución.

Dentro de muy breve serán citados por la misma causa, los demás empleados, entre ellos los caballerizos, choferes, mozos de limpiezas...

LOS ROBOS HAN DISMINUIDO CONSIDERABLEMENTE

Comprobado por el Jefe de Policía, la disminución de los robos en esta capital y sus barrios, ha enviado una comunicación laudatoria a los Inspectores de distrito, capitanes y tenientes al mando de estaciones.

Para su publicación, el Teniente Coronel Perdomo nos ha entregado la siguiente relación:

"En el Primer Distrito al mando del Capitán Inspector señor Eusebio Rivero, conocieron de los siguientes casos:

Primera Estación: Tentativa 1, Robo 2. Total 3. Arresto 0.

Tercera Estación: Tentativa 0. Robo 5. Total 5. Arresto 1.

Quinta Estación: Tentativa 0. Robo 1. Total 1. Arresto 0.

Sub-Estación Casa Blanca: Tentativa 0. Robo 0. Total 0. Arresto 0.

Total: Tentativa 1. Robo 8. Total 9. Arresto 1.

En el Segundo Distrito, al mando de los Capitanes Inspectores, señores E. Rivero y Estrada Mora, conocieron de los siguientes casos:

Segunda Estación: Tentativa 0. Robo 2. Total 2. Arresto 0.

Cuarta Estación: Tentativa 1. Robo 1. Total 2. Arresto 1.

Sexta Estación Tentativa 1. Robo 3. Total 4. Arresto 1.

Octava Estación Tentativa 0. Robo 5. Total 5. Arresto 0.

Total: Tentativa 2. Robo 11. Total 13. Arresto 2.

Tercer Distrito, al mando del Capitán Inspector señor Anciarte, conocieron de los siguientes casos:

Séptima Estación Tentativa 0. Robo 2. Total 2. Arresto 0.

Novena Estación Tentativa 0. Robo 1. Total 1. Arresto 0.

Décima Estación Tentativa 0. Robo 0. Total 0. Arresto 0.

Total: Tentativa 0. Robo 3. Total 3. Arresto 0.

En el Cuarto Distrito al mando del Capitán Inspector Sr. Lugo, conocieron de los siguientes casos:

Oncena Estación Tentativa 0. Robo 2. Total 2. Arresto 0.

Duodécima Estación Tentativa 0. Robo 2. Total 2. Arresto 0.

Décima Tercera Estación Tentativa 2. Robo 4. Total 6. Arresto 0.

Sub-Estación de Luyanó Tentativa 0. Robo 2. Total 2. Arresto 2.

Sub-Estación de A. Naranjo Tentativa 0. Robo 0. Total 0. Arresto 0.

Sub-Estación del Calvario Tentativa 0. Robo 1. Total 1. Arresto 0.

Total Tentativa 2. Robo 11. Total 13. Arresto 2.

Habana, noviembre 30 de 1928.

FUERON REQUERIDOS

Ayer tarde por disposición del Jefe de Policía fueron repuestos, los vigilantes 43, H. Lima y 1616, Miguel Rodríguez, de la Tercera estación que hace un mes aproximadamente se encontraban suspenso de empleo y sueldo, por la sorpresa de un juego en un establecimiento que está situado en la calle de Animas, casi esquina a Industria, servicio que realizaron miembros de la Sección de Expertos.

EXPEDIENTE CONTRA UN VIGILANTE

Se ha iniciado expediente contra el vigilante 530, Isidro González, que presta sus servicios en la Cuarta estación, por acusarlo su compañero el 1830, Juan Roca, de haberlo amenazado en la esquina de Bélgica y Gloria, con motivo de haberlo reportado en su carácter como sargento interino, al sorprenderlo de servicio, cometiendo infracciones previstas por el Reglamento del Cuerpo. También se le ha dado cuenta de estos hechos al señor Juez Correccional de la Sección Segunda.

PENADO LESIONADO

El penado número 496, Francisco Pérez, se produjo ayer tarde lesiones de carácter menos grave, al caerse de la baranda del portal de la casa que se construye en el Luyanó, para la sub-estación de dicha barriada.

VIGILANTE LESIONADO

El vigilante 1536, Mario Brixuela de la Tercera Estación, se produjo lesiones de carácter leve, al sufrir una caída en ocasión de perseguir a un individuo que conducía para la estación, por haber promovido un fuerte escándalo en la esquina de Dragones e Industria y al que logró arrestar.

EMBARGO DE UN AUTOMOVIL

La Dirección del Fondo Especial de Obras Públicas participa a la Alcaldía que se ha embargado el automóvil Buick número 33336, propiedad del señor Ricardo Ochoa y Lago, como consecuencia del expediente que se le sigue por débito al Estado.

HOY LLEGARA EL DR. COSME DE LA TORRIENTE A NUEVA YORK

NUEVA YORK, Dic. 3. (UP) El Dr. Cosme de la Torriente, ex-embajador de Cuba en los Estados Unidos, y su esposa, llegarán mañana por la tarde a éste, a bordo del trasatlántico francés "Ile de France".

Vienen además como pasajeros en ese buque Mme. Paul Claudel, esposa del Embajador francés en Washington; el general de Bethancourt y su familia; Pierre Wethermeier, conocido turfman francésá y L. Browmback, de la Phelps Brothers and Company y otros.

La Conferencia Para Arbitraje

Se tratarán en ella puntos de importancia muy grande

OPINION DEL 'EVENING STAR'

Notable historial de arbitraje en Hispanoamérica y EE. UU.

WASHINGTON, Noviembre 3. (U P.)—El periódico Evening Star, en un editorial publicado hoy, ensalza la venidera conferencia inter-americana de conciliación y arbitraje, calificándola de cónclave en el que se tratará puntos de importancia trascendental.

El Star dice en parte:

"La circunstancia de que los intereses de los Estados Unidos se encuentren a cargo de Charles Evans Hughes, prueba la significación que este país concede a las deliberaciones que van a celebrarse en los marmoreos salones de la Unión Pan-Americana.

A pesar de que el historial de los Estados Unidos en lo referente al arbitraje es notable, el de las repúblicas hispano-americanas es aún más. Durante muchos años han estado en vigor entre estas una serie de tratados de arbitraje que en más de una ocasión han impedido que los acaloramientos de las controversias se transformasen en las llamas de un conflicto armado.

Todos los que han estudiado las relaciones pan-americanas, reconocen que la cuestión fundamental de la Conferencia de Arbitraje de Washington es hasta donde están preparados a ir los Estados Unidos en la solución obligatoria de las disputas que surjan.

Quizá nuestras concesiones al arbitraje, expresadas en el nuevo Tratado con Francia, marquen el camino a un criterio liberal de lo que es y lo que no es cuestión arbitrable entre nosotros y la América Española. La intervención es el alfa y omega de las susceptibilidades americanas, en lo que concierne a las relaciones de los Estados Unidos y el resto de América.

En la próxima Conferencia de Washington, todos los países, que ex-el Río Frande a Magallanes, demandarán informes concretos y acaso una inteligencia, en forma de convenio, que aquiete las manos del guardián de la Doctrina de Monroe."

OCHO MIL REPARACIONES DE SERVICIO DE AGUA HECHAS POR OBRAS PUBLICAS

Los análisis verificados en el agua que se consume en la Habana acusan un perfecto estado bacteriológico

REPARACION DEL MUELLE DEL ESTADO EN MATANZAS

Se hallaba en tan mal estado que apenas podía ser usado. Construcción del puente Puriales de 30 metros de luz.

El Ingeniero Jefe del Subnegociado del Acueducto de Albear ha rendido un informe al Secretario del Ramo, por el cual se consigna que el personal del Servicio de Conservación inspeccionó tres mil casas realizando en los servicios de las mismas ocho mil reparaciones, evitando todos los desperdicios de agua existentes en las casas visitadas.

UN INFORME

Por el Químico Bacteriólogo del Acueducto de Albear se dió cuenta del resultado de los distintos análisis practicados en varias muestras, acusando un perfecto estado bacteriológico en el agua que se distribuye para el consumo público.

DIVISION DEL ALCANTARILLADO

El Jefe del Negociado de Alcantarillado ha rendido un informe al Secretario de Obras Públicas, detallando los distintos trabajos que ha llevado a cabo el personal de dicha División en las obras a cargo de la Jefatura de la ciudad.

REPARACION DE UNA CARRETERA

El Ingeniero Jefe del Distrito Provincial de Oriente ha remitido el informe correspondiente a las obras que se ejecutan en la carretera de Gibara a Velasco, la que comienza en el lugar conocido por Cantimplora, en el camino real de Holguín a Gibara, pasando por Bocas para terminar en Velasco, junto al tramo de carretera construído por la Secretaría de Obras Públicas, entre Chaparra y Velasco.

EL MUELLE DEL ESTADO EN MATANZAS

Los ingenieros del Distrito de Matanzas participan que han dado comienzo a las obras de reparación del Muelle del Estado en el puerto de Matanzas. El estado del citado muelle impedía que se le utilizara apenas, corría el peligro de derrumbarse el día menos pensado. Con la ejecución de las obras subastadas quedará en perfectas condiciones para el servicio.

RECEPCION DE OBRAS

Previos los informes favorables, se ha ordenado la recepción de las obras ejecutadas en la instalación de una tubería desde la Taza de Aguada del Cura a la primera torre. Dicha tubería tiene un metro de diámetro y 586, 73 metros de longitud.

EL TRAMO DE LA CARRETERA DE CIENFUEGOS A CUATRO CAMINOS

Este mes quedará terminado el primer tramo de la carretera de Cienfuegos a Cuatro Caminos, en una extensión de dos kilómetros y cuarto de longitud y de la cual parte la carretera a Ranchuelo.

UN PUENTE EN CONSTRUCCION

Por el Negociado de Caminos y Puentes se ha dado cuenta de la actividad con que se llevan a cabo los trabajos de construcción del puente Puriales, de treinta metros de luz, de hormigón armado, con destino a la Carretera Central, entre Contramaestre y Palma Soriano. Están terminados los est

DIARIO DE LA MARINA

FUNDADO EN 1832

DIRIGIDO HASTA 1919 POR DON NICOLAS RIVERO Y MUÑIZ

Editado por la Compañía DIARIO DE LA MARINA (S. A.), cuyo programa consiste "en la defensa de los intereses generales y permanentes de la Nación cubana, de los especiales de la colonia española establecida en la misma y de la unión y armonía entre los diversos elementos que conviven en el país".—Art. 1o. de los Estatutos.

OFICINAS: Nueva York . . . . . Broadway at 71 St. — Habana . . . . . Prado 103

PRECIOS DE SUSCRIPCION:

HABANA		PROVINCIAS		EXTRANJERO	
1 mes	$ 1.50	1 mes	$ 1.75	1 año	$ 21.00
3 idem	" 4.30	3 idem	" 5.00	6 meses	" 11.00
6 idem	" 9.00	6 idem	" 9.50	2 meses	" 6.00
1 año	" 18.00	1 año	"19.00		

SUSCRIPCION DOMINICAL:

Sólo para el extranjero

(Países comprendidos en la Unión Postal).

6 meses . . . . . $ 4.20
1 año . . . . . " 8.40

(Países no comprendidos en la Unión Postal.)

6 meses . . . . . $ 5.00
1 año . . . . . " 10.00

Esta suscripción sólo dá derecho al número de los domingos.

TELEFONOS:

Anuncios clasificados y de suscriptores	A-1014 A-3333	Deportes	A-4723
Quejas de suscriptores	M-8404	Departamento de Radio	M-7714
Redacción	A-0301	Fotógrafo y Rotograbado	M-6844
Anuncios Administración	A-5334	Imprenta	M-9668
		Secretario de Dirección	M-9765

EDITORIAL

Descongestión Urbana

Se ha aplazado hasta el día primero del próximo año la anunciada supresión del tráfico ferroviario al través del puente de Agua Dulce. Si este aplazamiento no corre la misma suerte que cupo al de la construcción de un paso superior en el sitio mencionado, que ordenada por la construcción de ferrocarriles hace más de tres lustros y sancionada luego la orden por sentencia primero de la Audiencia y más tarde del Tribunal Supremo, ante cuyos organismos acudió la Empresa de los Ferrocarriles Unidos en apelación, está en proyecto todavía; si este aplazamiento, repetimos, no entraña una moratoria de duración indefinida, con la susodicha supresión se resolvería en gran parte el problema de la congestión del tránsito urbano. Cortan diagonalmente las paralelas de los Ferrocarriles Unidos, en la extensión aproximada de tres kilómetros que media entre los muelles de Atarés y la loma de Chaple, nada menos que catorce calles. De estas vías, sólo la calle de Fábrica y las calzadas de Concha y Jesús del Monte se hallan parcialmente expeditas al tránsito público. Decimos parcialmente porque como por las paralelas ferroviarias circulan diariamente alrededor de cien trenes, en su mayor parte durante las horas comprendidas entre las seis de la mañana y las nueve de la noche, no transcurren diez minutos, en ese período, sin que el paso de los trenes paralicen el tránsito de vehículos y peatones.

El hecho expuesto así escuetamente, no refleja la significación que entraña para estimarla en su justa medida, sobre todo aquellas personas que disfruten el privilegio de no verse obligadas a transitar por los lugares expresados, se hace preciso puntualizar que en Jesús del Monte, la Víbora, Luyanó y los nuevos repartos que prolongan esas barriadas vive poco más o menos la tercera parte de la población de nuestra urbe. Toda esa extensa zona urbana, merced a la disposición de las paralelas ferroviarias, viene a formar algo así como un enorme embudo, cuya abertura inferior corresponde al sitio conocido por Puente de Agua Dulce. No es, empero, esta ruta sólo el paso obligado del vecindario urbano que mora más allá del precitado puente, sino también la principal vía de comunicación entre la urbe y las poblaciones situadas al este, sur, sureste y suroeste de la capital, circunstancia que aumenta la congestión.

Suele atribuirse con demasiada ligereza, a la imprevisión de nuestros abuelos las más serias dificultades que se oponen a la resolución del problema de la congestión del tránsito. Aquellas buenas gentes—se arguye—no previeron ni el crecimiento de la urbe ni la era de la tracción mecánica aplicada al tráfico rodado. El cargo es tan gratuito como injusto. En el plano de la Habana hecho en 1857, cuando se proyectó el reparto de Santos Suárez, pueden verse todas las calles de norte a sur sin salida hasta la calle de Alejandro Ramírez, y las de este a oeste con salida a la Calzada de Buenos Aires. En ese plano aparece la calle del Ferrocarril, por donde actualmente se extienden las líneas ferroviarias, sin las curvas sinuosas que recientemente se le han dado a la valla construída por los Ferrocarriles Unidos, con el propósito ostensible de impedir el tránsito a los lados de las paralelas en el espacio destinado a vía pública. No fué en tiempos de nuestros abuelos sino en nuestros días cuando la curia edilicia permitió que las calles de Dolores, San Indalecio, San Benigno y Flores, que debían prolongarse hasta la de Alejandro Ramírez, quedasen truncas en Agua Dulce, del mismo modo que truncas quedaron las calles de Tamarindo, Serafines y Serrano, que debían prolongarse hasta Buenos Aires.

La previsión de nuestros abuelos se extendió todavía más allá. Ese ensanche de la calle de San Pedro que ahora acaba de recomendar el experto M. Forestier, fué previsto y comenzado a ejecutar en una fecha tan lejana como aquella en que se construyó la Aduana Vieja, edificio actualmente ocupado por la Secretaría de Agricultura cuya fachada guarda una distancia de cuarenta metros de la línea exterior de los muelles. Esa alineación fué obstruída por unos cobertizos construídos con posterioridad y más tarde frustrada por la erección de construcciones tales como la Lonja del Comercio y la Cámara de Representantes. Del mismo modo se frustró la prolongación de la alameda de Paula a lo largo del litoral en la bahía, cuando sobre los terrenos que ocupó el antiguo paseo de Roncali fueron edificados los almacenes de San José.

La descongestión del tránsito interurbano, problema de ingente importancia colectiva que durante mucho tiempo no pasó del plano de las disquisiciones teóricas, ha entrado ya, por fortuna, en el terreno de las fáciles e inmediatas resoluciones. Existe un plan completo y existe en el departamento de Obras Públicas, y sobre todo en la diligencia de su actual jefe titular, el órgano adecuado para su ejecución. La obra que ya toca a su término de enlazar el Malecón y la calle de San Pedro, para formar después una amplia Avenida que bordee los muelles y el litoral del sur de la bahía hasta salir al Puente de Agua Dulce, dotará a la Habana de una vía estratégica de circunvalación que muy bien pudiera ser ampliada si a lo largo de la ruta que ahora ocupan las paralelas de los Ferrocarriles Unidos, en el trayecto por donde se trata de suprimir al tráfico ferroviario, se construye una gran avenida de treinta o cuarenta metros hasta el reparto Naranjito.

Paralelo Entre el Viaje de Root y el de Hoover a la América Española

(Por TIBURCIO CASTAÑEDA)

¡Nada hay nuevo bajo el Sol!

Y como demostración de este aserto, ahí tenemos el recuerdo del viaje de Mr. Elihu Root en 1906, hace 22 años, —a la América del Sur, a bordo del crucero "Charleston".

El objeto del viaje de Root fué, según publicaron los periódicos de los Estados Unidos, cimentar relaciones cordiales y de confianza mutua con las Naciones Hispano Americanas, quizás para tratar de desvanecer el mal efecto producido por la imposición de la Enmienda Platt a Cuba, y la cancelación de concesiones de ferrocarriles y de instalaciones de luz eléctrica que Root ordenó al General Leonard Wood que insertase en la Gaceta Oficial, como en efecto, se cancelaron.

Entonces no acertó Root, con esas medidas, a captarse las simpatías de los cubanos, que todavía tratan de arrancar de la Constitución de Cuba, aunque sea como Apéndice, la referida Enmienda, para lo que tantos esfuerzos hace el Presidente actual, de señor Gerardo Machado, por entender, y con razón, que esa Enmienda es una merma de la Soberanía de Cuba.

También pensaban las Naciones de la América del Sur que el arrancar la Soberanía de España a Puerto Rico para dársela a los Estados Unidos, no procedía porque Puerto Rico no tomó parte en la guerra Hispano-Americana, y no podía justificar en modo alguno.

Tampoco coronó el éxito otro propósito de Mr. Root años después, cuando quiso establecer y redactó para ello el articulado del establecimiento del Tribunal Permanente de Justicia Internaciona, porque por adverso destino, la única Nación que ha repudiado el formar parte de ese Tribunal es la República de los Estados Unidos de Norte América, aun que trate de entrar hoy en él, redactando cinco enmiendas, que después redujo a una, la quinta, que las demás Naciones no pudieron aceptar por el privilegio que encierran.

Desde hace 56 años, se cantan en las Escuelas de los Estados Unidos dos estrofas que traducidas en prosa al castellano dicen lo siguiente:

"Las montañas de la América del Sur se yerguen ante nosotros y en animado coro traspasaremos los Andes".

"Como gigante cancerbero está en la frontera de Bolivia el monte Illimani; luego el Sorata asciende y luego Cotopaxi. Fijarse en Pichincha y luego en Chimborazo como la última barrera."

Nadie negará que esos versos escolares, cuya es esta traducción, estaban fraguados para herir la imaginación de la juventud, como preparación para apoderarse de esos países maravillosos que no tienen igual, por su magnífica grandeza, en Norte América; y cuya riqueza superará con mucho a la de los Estados Unidos de Norte América.

Mr. Root, naturalmente, trató de ocultar sus aspiraciones imperialistas bien patentes cuando era Ministro de la Guerra, cuando en ese viaje de 1906 dijo, en Río Janeiro, en 27 de Julio de 1906, a los Delegados de la Conferencia Pan Americana, estas palabras:

"No queremos más victorias que las de la Paz, ni más territorios que los nuestros, ni más soberanía que la que ejercemos sobre nosotros mismos, o sea nuestra independencia. No queremos, ni deseamos derechos ni privilegios que no concedamos libremente a todas y cada una de las Repúblicas Americanas."

Después de esa Conferencia Pan Americana de 1906, ha llovido mucho, sobre todo ha venido la Gran Guerra que ha emancipado a muchos pueblos de Europa y de Asia; y la participación de las Repúblicas de América en la Guerra contra Alemania, ha creado tal contacto de codos en la Liga de Naciones de Ginebra y tal caudal de protestas contra el Imperio de la Fuerza personificado por Alemania y derrotado con tan enorme fracaso y pesadumbre, que los métodos de la conquista por las armas de unas Naciones por otras, están boqueando.

Y eso lo previó Root, hay que concederle ese larga visión, y de esa situación crea valores en estos momentos Mr. Hoover, tratando de fomentar y de monopolizar, si fuese posible, el comercio de la América del Sur por medio de los métodos amistosos, después de que Root quiso tranquilizar a esas Naciones de América, cosa bien necesaria después de la posesión y Enmiendas a la Constitución, ya en Puerto Rico y Filipinas, ya en Cuba.

Escritores tan renombrados como los que redactan la Revista trimestral de New York "Foreign Affaires" lejos de aceptar esas tendencias comerciales, escriben la América Central o del Sur, tienen dejos de la antigua hostilidad política, como cuando escriben contra el recuerdo del Gobierno del Presidente Zayas, en Cuba, y no procuran circunscribirse, como hace Hoover en su viaje, a las cuestiones económicas, convencido de que a la oposición a la política de los países Hispano-Americanos, ha reemplazado la conquista de sus mercados, prestándoles dinero y vendiéndoles mercancías.

En ese mismo año de 1906, se decía en la Revista de New York "Ward's Work" comentando el discurso de Mr. Root en Río Janeiro, que "el Comercio de la América del Sur representaba una miserable suma en la enorme cantidad de nuestro Comercio mundial".

El Comercio de exportación de los Estados Unidos con la América del Sur, sin incluir el de Méjica, las Antillas y la América Central, era tan sólo de 75 millones de pesos; y en 1927 ha sido de 452 millones; o sea cinco veces más; mientras que el Comercio de exportación de los Estados Unidos a Europa sólo ha aumentado un 70 por ciento.

Hoy mismo la Isla de Cuba compra más en los Estados Unidos que otra cualquiera Nación de Europa, con excepción de Francia.

Alemania e Inglaterra compran menos a los Estados Unidos que Cuba, aunque la población de ésta es mínima frente a la de esas dos Naciones.

Y como la emigración de Europa a Cuba y a la América del Sur va aumentando constantemente, a pesar de que en Cuba no se ha hecho ninguna eficaz propaganda para aumentarla, el Comercio también aumenta.

No es preciarse de ser profeta el augurar que toda la América Central y la del Sur, van a ser teatro en brevísimo plaza de una enorme competencia entre los Estados Unidos y Europa para arrebatarse el mercado de exportación; y es claro que Cuba ha de tener una gran oportunidad de la práctica del principio económico "do ut des", "te doy para que me des", que podemos traducir con este motivo, "te compro para que me vendas", saliendo, por tanto, Cuba beneficiada en aquellos artículos que, como el azúcar, puede venderlo más barato que otro país cualquiera, sobre todo si aprovecha las mieles para fabricar alcohol, como se está haciendo.

A los países que el Sol enriquece fomentando su producción con sus rayos, no les debe invadir el temor de la pobreza, cuando se dedican al trabajo asíduo de labrar la tierra. "Labor omnia vincit". "El trabajo todo lo vence".

LA ACTUALIDAD POLITICA

EL NACIONALISMO GERMANO

LOS TRATADOS DE VENIZELOS (Para el DIARIO DE LA MARINA) *LA REVISION DEL PLAN DAWES*

CREIAMOS que el Conde Westarp era el inspirador siniestro del partido nacionalista alemán. Lo incitaba a la guerra, criticaba o condenaba las convenciones armoniosas, el locarnismo grávido de esperanzas, aprestaba al país desraído a una nueva edad de hierro, de desquite y de sangre. Para él eran traidores al pasado tudesco quienes transigían con los Aliados, practicaban el desarme, cumplían las duras condiciones el tratado nefario firmado en Versalles, e impuesto al Reich inerme.

He aquí que sufre prolongada crisis la agrupación intemperante y un nuevo caudillo absolutamente irreductible aparece, el señor Hugenberg. Se decía que el mismo tonante Conde, después de derramarse en violentas oraciones, se inclinaba a aceptar el orden constituido y no pedía ya a sus comilitones que restablecieran el trono. En todo caso, frente a él y a su intransigencia, un capitán de nuevas huestes, jefe de los sindicatos llamados nacionales, el señor Lambach, había iniciado, dentro del partido, un movimiento de acercamiento al régimen republicano y al buen patriarca bíblico, el mariscal Hindenburg. Se trató de expulsentó dividido y enflaquecido el grupo; en el centro de él, el Conde Westarp; a la izquierda el corifeo de los republicanos; a derecha, el actual presidente.

Este va a corregir extravíos. Se opondrá a juntas, rechazará tratos con los enemigos de la más pura tradición castiza. A la cabeza de una gran empresa de cinematografía y de importantes diarios, rico, áspero, poderoso, puede Herr Hugenberg imponer direcciones precisas a los nacionalistas, cuya influencia menguó en las últimas eleciones. Libres de vínculos que consideran oprobiosos se entregarán ahora a realizar sus ideas capitales: restablecimiento de la monarquía, de la gloriosa dinastía de los Hohenzollern; guerra de desquite contra enemigos que están divididos; oposición sin subterfugios a la política de Locarno, a las combinaciones ginebrinas, al célebre plan Dawes que esclaviza al Reich. La constitución vigente, creada en Weimar, bajo la presión maternal y moral de los vencedores de la gran guerra, será reemplazada por nuevos cuadros sólidos dentro de los cuales crecerá una Alemania, matriz de gentes guerreras, acerbas y tenaces, vagina gentium, como decían los antiguos.

Sin duda la opinión media que va predominando en el Reich se separará de los nacionalistas con rudeza. Ella parece destinada a prevalecer, sensata, práctica, resignada. Renuncia de buena fe a la guerra, como instrumento de grandeza, porque sabe que aquieta fuerzas dentro de la paz, por su tesón, por su onerosa, varia y orgullosa actividad. Van a combatir con franqueza dos doctrinas en Alemania que restaura sus energías y todo indica que vencerán al cabo políticos mesurados y patriotas, enemigos de la revolución, del espartaquismo y hostiles a la reacción extrema, a una nueva era donde frágiles victorias rutilantes conducen al acabamiento.

* * *

El sagaz, el cauto Ulises llega al poder merced a una suerte de plebiscito nacional y cambian los destinos de Grecia. Venizelos que parecía resuelto a vivir en ostracismo, como primer ministro en su patria y defensor del sistema republicano imperante, viaja sin que le desvíen de su ruta clara las sirenas y celebra pactos útiles.

En primer lugar con los yugoeslavos, y concierta a dos naciones en el orden de las relaciones comerciales. La prensa celebra este acuerdo que parece comprender todo género de inquietantes problemas. Se dice ya que es uno de los más importantes acaecimientos diplomáticos de los últimos años en Europa oriental y en la península balcánica. En el linaje de bienes que del tratado se derivan figuran la seguridad, la paz futura, el estímulo al intercambio, la firme determinación de fronteras durables. Venizelos surge esta vez no como ejecutor de planes ambiciosos, sino como pacificador. Anuncia ya que discutirá con el gobierno de Angora las condiciones de otro pacto que consolidará en los Balcanes el **statu quo.**

Mientras tanto se concierta con el Duce y pone los fundamentos de la amistad italo-griega, destinada, como lo indican las notas publicadas, a mantener el equilibrio pacífico de los intereses generales en el Mediterráneo.

Mussolini ha exaltado, en esta ocasión, los beneficios de una colaboración que ha de ser, según la fórmula diplomática en uso, íntima y sincera. Según él, Grecia e Italia, fontanares de la alta cultura, pueblos creadores de la verdadera civilización, en su pasado hallan bases morales para determinar la naturaleza de sus relaciones presentes y venideras. El factor helénico asociado a la influencia italiana pueden transformar la situación creada en el oriente europeo, evitar la incertidumbre, limitar o sesgar ambiciones menores. Venizelos ha recordado que las sendas civilizaciones de Grecia y de Italia no sólo invadieron en la misma época por los árbitros del mundo, sino que se confundieron y maridaron.

Así el gran cretense que inquietó a Roma y a Angora, a italianos y turcos, inspira ahora confianza. La exaltan los diarios enfervorizados. El **Giornale d'Italia** ha escrito, saludando al Jefe del Gobierno helénico presente en Roma para la firma del pacto que ahora puede considerarse sin temor al porvenir, porque entre dos gobiernos fuertes (y Venizelos es, en cierta manera, un Duce griego) cabe sólida y durable amistad.

Abandonando el dominio de las teorías y de los debates estériles, se llega a la práctica y se realiza lo que antes se concebía simplemente. En todas partes se combatían los dos poderes, en Asia menor para granjear influencia, en Albania con igual objeto, en las islas del Mediterráneo pobladas por griegos y que Italia se obstinó en conservar. Empieza un período de entendimiento fecundo y de paz larga. Según la manera que prefieren estadistas escépticos, predomina esta vez sobre promesas y declaraciones sonoras, la convención precisa, el lento examen de intereses, la visión de realidades concretas.

* * *

En el seno de grandes pueblos empobrecidos, todo debate sobre el monto de la deuda alemana, sobre la reducción posible de la deuda cuyo pago exigen los Estados Unidos severos en virtud de consideraciones que podríamos calificar de punitivas, atormenta a la opinión. Por una atroz injusticia, ¿pesarán sobre los Aliados obligaciones mayores que las que gravitan sobre el Reich, vencido, condenado en Versalles? En repetidas ocasiones ha declarado el gobierno inglés, y se ha asociado a él el francés en la afirmación, que sólo entregará al poder acreedor de ultramar sumas iguales a las que reciba de Alemania y no más que ellas.

Pero, no han sido fijadas las obligaciones del Reich con precisión. Paga anualidades y no sabe todavía a cuánto asciende el crédito de sus enemigos, como él empobrecido, como él dolientes. Cumple severamente lo que ofreció, sabe ya que las guerras modernas enflaquecen al que triunfa en ellas y al vencido que fué condenado a larga servidumbre.

Mr. Pasker Gilbert, agente nombrado para vigilar el pago de las anualidades establecidas por el plan Dawes, amonesta a Alemania si ésta incurre en gastos que pueden turbar el equilibrio de sus presupuestos, y dirige, cada año, admoniciones a los Aliados. El joven de América, le llaman en Berlín, no sin desdén y acedía. Imperturbable, él continúa en su empeño y celebra frecuentes conferencias con banqueros y ministros ingleses y franceses.

Esta vez han cedido los grandes poderes y confiado a un comité de técnicos formado por representantes de Alemania, Bélgica, Francia, Gran Bretaña, Italia y el Japón, el reglamento completo y definitivo del problema de las reparaciones. En nota de 7 de Junio de este año, Mr. Parker Gilbert recordaba que el plan previsto por los técnicos no era "un fin en sí". Viviendo en Berlín, adoptaba el Agente la terminología Kantiana. En lugar de fin, ha de ser considerado el plan como medio destinado a garantizar, por una parte, el pago de las reparaciones, y, a contribuir, por otra, a la restauración de Alemania, la cual avigorada, podría cumplir obligaciones precisas. Queda siempre en pie el problema capital o sea la determinación, en forma definitiva, de estas obligaciones, en criterio del Reich y en interés de sus acreedores. En suma, la reconstrucción de las fuerzas tudescas es parte de un programa más vasto, la restauración de Europa después de la guerra.

A resolver esa cuestión esencial van a consagrarse los consejeros de los Gobiernos. Desde ahora se cree que éstos, después de fijar el monto de la deuda alemana, han de dar a ésta forma comercial, y negociarla lanzando obligaciones, en el mercado norteamericano. Subsiste una interrogación en el horizonte ensombrecido: ¿no se halla ligada la evacuación por los Aliados de la orilla izquierda del Rin a este convenio sobre el pago de la deuda de tal manera que, para libertarse de la ocupación, el Reich extremará sus promesas aún a riesgo de no poder ejecutarlas?

Si se separan estas dos cuestiones, quedará siempre pendiente otra a que dedican constante atención los grandes diarios ingleses. Insisten en la conveniencia de anular las deudas de guerra, libertando así la economía de Europa de una terrible hipoteca. Ahora la situación de los Aliados frente a los Estados Unidos es singular; con dinero recibido del deudor alemán en concepto de reparaciones, pagan al acreedor de ultramar. Alemania, por su parte, entrega a sus antiguos enemigos las sumas que recibe, en préstamo, de Wall Street. Pero los Estados Unidos que si no se muestran generosos en esta ocasión, se distinguen por la sensatez, renunciarán seguramente a esa curiosa operación en que el mismo oro que sale de sus arcas, vuelva a ellas, sino fuera porque han puesto su conato en castigar a Europa, en corregir su extravío y convertirla a principios que ellos defienden, pacifismo y puritanismo asociados a una segura voluntad de dominación.

En Francia, M. André Chradame, brillante publicista, demuestra con cifras que la República norteamericana ha realizado fabulosos provechos con sus préstamos a Francia. En el período comprendido entre 1914 y 1920, ascendieron los beneficios abusivos al cuarenta y tres por ciento del monto de las compras o sea, sobre 4,280 millones de dólares, 1840. ¿Puede legitimarse, entre pueblos asociados en defensa de la libertad, de la democracia, de la justicia, del derecho, de nobles palabras sonoras esta manera de medrar? ¿No ha de purificar el ambiente el recuerdo de dolores y sacrificios comunes? Se cita, en estos días, no sin ironía, la declaración hecha en este año por el Presidente Coolidge: la guerra ha elevado indirectamente y de manera incomensurable el nivel de la vida económica y espiritual en la nación.

Francisco García GALDERON.

París, noviembre de 1928

CRONICAS VOLANDERAS

"SOBRE LA DIPLOMACIA"

PARA mí, que concedo suma importancia a la labor delicadísima que cada ministro o embajador de una nación, ha de llevar a cabo fuera de su patria, tiene un valor extraordinario el folleto "Sobre la diplomacia" con que me ha obsequiado el señor Javier P. de Acevedo, ex-ministro plenipotenciario de esta República, en varias naciones americanas y europeas.

Digo al principio que **concedo** gran valor a la escabrosa misión de los diplomáticos, porque, aunque parezca un absurdo, hay ministros de Estado que no le conceden ninguno, al menos, tal parece. Por esta causa, he conocido a varios diplomáticos que eran un verdadero bochorno para la nación que representaban, no obstante recibir los ministros de Estado continuas quejas de los súbditos abochornados en el extranjero, como si en cada país no hubiera suficientes hombres capacitados para representar a su patria con el debido decoro que el cargo merece, y exige.

Si mucha gente forma un concepto erróneo de una nación, al contemplar el desfile de pobres inmigrantes, rudos campesinos en su mayor parte, ¿qué juicio formará al ver ante sí a un ente ridículo lleno de vicios y hasta mal trajeado, representando a su patria?

Por eso creo que los aspirantes a la carrera diplomática, deben, mientras estudian, ser sometidos a una secreta y rigurosa vigilancia, para darlos por inútiles apenas cometan un desliz. Debe igualmente haber una persona honorable que recorra de incógnito distintas naciones, averiguando sobre el terreno la labor de sus diplomáticos, con objeto de repatriarlos sino se comportan como es debido al alto cargo que ejercen. Ignoro si existen estos desnos, lo que puedo asegurar es que prácticamente no se dejan ver.

He ahí por qué digo a lo cimero de esta crónica, que el folleto con que me ha obsequiado el señor Javier P. de Acevedo, es de un valor extraordinario. Quizás la modestia del autor le hizo poner ese título sencillo, cuando en realidad debiera llamarse "Manual del perfecto diplomático".

Porque no otra cosa es este concienzudo estudio que expuso el señor de Acevedo, en su conferencia dada en la Asociación de Reporters, la noche del 26 de octubre del presente año.

Es más, así como de niños aprendemos la tabla de multiplicar debieran aprender de memoria este folleto cuantos aspiren a representar a su nación en el extranjero.

Nada hay en él que no esté tratado con verdadera visión minuciosa y analítica, exponiendo claramente los deberes y derechos que tiene un ministro fuera de su patria, de cuyos ritos diría **que se asemejan a un sacerdocio,** sino temiese la sonrisa de quienes lo escuchaban; son sus palabras.

El señor de Acevedo es un caballero en presencia y maneras, de exquisito trato y sólida cultura, digno del alto puesto que desempeñó. Escritor de abolengo y observador sagaz, ha puesto estas dotes al servicio y enaltecimiento de su nación, no siendo avaro de lo que a él tanto tiempo le llevó aprender, lo expone en el mencionado folleto que debe ser guía de los neófitos en la carrera... y de los que sin serlo no calzan los punto necesarios.

Nada hay en este magistral trabajo que no esté tratado sintética y separadamente con prosa amena y clara como los arroyuelos cristalinos que corren por las praderas de esmeralda de mi amada Asturias.

Los "Deberes del diplomático"; "El tiempo, artífice de la diplomacia"; "Celo oportuno"; "La vida social"; "Las cortes"; "Informaciones confidenciales"; "Las noticias periodísticas"; a propósito de las cuales cuenta una anécdota interesantísima; "Exageración del formalismo"; "La cortesía y el protocolo"; "Los tratados"; "La Antigüedad"; "¿Quiénes hacen los tratados?"; "Prácticas para negociar"; "La moral diplomática"; "La diplomacia secreta"; "Los fuertes y los débiles"; "La cultura diplomática"; "Historia de la diplomacia"; "El fetichismo marcantil", y otros capítulos más que no enumero por no hacer tan extensa la relación.

Es pues "Sobre la diplomacia" un folleto admirable que a todos conviene leer, porque en él se aprenden muchas cosas.

Reciba pues, el señor de Acevedo la quien muy pocas cosas le parecen felicitación de este iconoclasta a buenas.

L. M. S.

EL PRESIDENTE HINDENBURG

Por HERBERT HINDENBURG, Sobrino del Presidente de la República Alemana

EN la amplia y majestuosa Wilhemstrasse, entre la Embajada británica y el ministerio de Estado alemán, existe una vieja mansión rodeada de patio y jardín. Fué construída en 1740, y en Berlín, que no puede envanecerse de muchos edificios antiguos, tiene la categoría de muy venerable... En ella reside el presidente von Hindenburg, y las líneas del edificio, algo pesadas, aunque no desprovistas de gracia, encuadran mejor la sencilla y grave personalidad de aquél que el vasto, lóbrego y vetusto palacio sobre el Spree, en el que tenía su suntuosa residencia el anterior jefe del Estado germano.

Hindenburg vive en el ala central, solo, con unos pocos sirvientes y su perro-lobo, mientras que su hijo, el mayor Oskar von Hindenburg, reside en el ala derecha con su encantadora esposa e hijos. El anciano presidente ha profesado siempre un hondo afecto a los niños y a los animales. Sus nietos le adoran a él y buscan su compañía siempre que la oportunidad se presenta.

En el ala derecha hay el despacho particular, en el cual trabajan Oskar Hindenburg y otros señores, ocupados principalmente en el examen de innumerables peticiones de socorro que llegan hasta el presidente desde todos los confines de Alemania. Por regla general, Hindenburg resuelve personalmente lo que debe hacerse en cada uno de los casos, estudiando con solicitud los informes que le somete su secretaria particular. Dispone de una cantidad reducida que el Estado le destina para estos fines y de los recursos del "Hindenburg Spende", fondo reunido el año último mediante suscripción voluntaria por el pueblo alemán en celebración del octogésimo aniversario del natalicio del presidente.

Hindenburg ha sido siempre pobre, y aún ahora su paga basta escasamente para conservar de manera decorosa su residencia de Berlín y su modesta veraniega, situada en el bosque de Rominten, en donde se dedica a su recreo favorito: la caza. A pesar de sus muchos años, Hindenburg es un excelente tirador, seguro y avisado. También se dedica a la casa de antílopes en las montañas de Baviera durante prolongadas jornadas de esparcimiento de las que goza intensamente. Cuando cumplió los ochenta años un grupo de amigos acaudalados le regaló la propiedad de una hacienda perteneciente a una de las linajudas familias tradicionales del país, Neudeck, en el Oeste de Prusia, que estaba en venta a consecuencia de los hábitos derrochadores de su anterior propietario, un sobrino del presidente.

Pero volvamos a la casa de la Wilhemstrasse. En el ala derecha está también la oficina diplomática, que informe al presidente diariamente de todas las cuestiones de política extranjera. La memoria de Hindenburg es extraordinaria y su interés y paciencia no decaen jamás cuando surge una cuestión que puede afectar al bienestar de su patria, ya sea de política interior, ya sea de carácter internacional. Cuando fué elegido para ocupar el primer cargo del Estado sabía perfectamente que sus conocimientos políticos de toda clase eran muy precarios, y por ello cada día procede a un consciente y laborioso estudio de los informes que le son sometidos, para tener exacta idea de ellos y formar su opinión, aunque deliberadamente se abstiene de tomar parte muy activa en la vida política. Con todo, en su trato siempre tiene la impresión de que actualmente está enterado con minuciosidad de todo cuanto ocurre.

En el ala izquierda del Reichspresidenten Palast (Palacio del Presidente del Reich) hay los departamentos del secretario de Estado, Meissner, y su esposa, que desempeña un importante papel en la sociedad berlinesa, si bien en la actualidad las obligaciones sociales, realmente arduas, en banquetes y recepciones oficiales corren a cargo de la nuera del presidente, la señora Oskar de Hindenburg, perteneciente a la antigua familia hannoveriana de los Mahrenholz. La misión oficial de herr Meissner es el estudio de las cuestiones políticas interiores, sobre las cuales informa detalladamente a Hindenburg. Estos informes son de mucha importancia, puesto que la Constitución de Weimar asigna amplios poderes al presidente de la República alemana, especialmente en tiempos de elecciones y de cambios ministeriales y herr Meissner posee condiciones admirables para su tarea, habiendo desempeñado el mismo cargo durante la presidencia de Ebert.

Desde luego existen otros asuntos que pasan por los despachos de la residencia presidencial, tales como los nombramientos de los altos funcionarios, que exigen el atento examen personal del presidente antes de la firma; después hay el crecido número de entrevistas oficiales o particulares, pedidas por personas de toda clase: diplomáticos extranjeros, políticos de todos los partidos, forasteros distinguidos de paso en Berlín, representantes de millares de Sociedades benéficas de toda Alemania, de corporaciones de índole distinta, etc. Todo ello representa para el anciano presidente un cuantioso trabajo, y es realmente maravilloso que a su edad pueda resistir la fatiga de las pesadas obligaciones cotidianas inherentes a su elevado cargo. Su resistencia sólo puede explicarse por la firme devoción que tiene a las funciones que solemnemente se comprometió a desempeñar, devoción que le permite concentrar su atención y su pensamiento enteros en el cumplimiento de sus deberes. Y luego está dotado de una salud sumamente robusta, ya que este fuerte y viejo soldado, que en su infancia pudo tener el sarampión y padecer de cefalalgia después de la batalla de Koniggratz-Sadowa (1866), en la que una bala le atravesó el casco y pasóle rozando la cabeza, no ha estado jamás enfermo de otra cosa. Una vez, durante el invierno último, tuve noticias de que había sentido una pequeña molestia al levantarse de una baja butaca, y él la atribuía a haber cogido "algún simple resfriado sin importancia en la rodilla" el otoño próximo pasado, cuando permaneció sentado en una roca durante horas, en pleno temporal de nieve, esperando que aparecieran los antílopes, y afirmaba que se pondría bien del todo tan pronto como pudiera hacer más ejercicio. ¡Esto a los ochenta años de edad!

Hindenburg es el hombre menos nervioso que he visto en mi vida. Desciende por línea directa de una sana familia de soldados y hombres y mujeres que han vivido durante generaciones en el campo, y a pesar de que, en vez en cuando, no desdeña beber un buen vaso de vino y come siempre con buen apetito, nunca se ha entregado a excesos de ninguna clase. Yo creo que no ha bebido un "cocktail" en su vida.

Una de las características que más sorprenden en él es su imperturbable calma. No es la indiferencia de la ancianidad, sino condición peculiar que data de su juventud. Percíbese una huella de serenidad y circunspección en toda su persona, en su lento y sosegado hablar y su profunda voz, una de las voces más profundamente graves que he oído, si bien, al contrario de algunos de mis compatriotas, nunca habla con estridencia. No obstante, dista mucho de ser un viejo de genio agrio, y es tan dulce y bondadoso que estas cualidades explican que los niños no le teman; en realidad, van a él instintivamente, y entonces vese que en su arrugada cara brilla una sonrisa tan plácida y afectuosa que no se puede menos que amar a ese anciano de gigantesca estatura.

Le gustan las buenas anécdotas y sabe celebrarlas riendo de buena gana. A menudo explica también alguna historieta de la que, siendo él protagonista, no sale bien parado. Es solemne en su cortesía a la antigua usanza, pero nunca lo he visto aparatoso. Corren muchas anécdotas acerca de sus secas y cáusticas frases.

Una que ilustra bien su modo de ser es la contestación dada a un viejo general, a quien conocía desde su juventud, y que le estaba importunando con un sin fin de preguntas. Hindenburg acababa de ser elegido presidente y sus amigos y conocidos desbordaban de curiosidad por saber qué sentimientos experimentaría en las nuevas y difíciles circunstancias.

—El trabajo que se ha echado encima es para arruinar los nervios de cualquiera. ¿Qué hace su Excelencia cuando está nervioso? —preguntóle el anciano general.

—Me pongo a silbar — replicó Hindenburg.

—¡Extraordinario, interesantísimo! Pero nunca he oído silbar a Su Excelencia — añadió el anciano como comentario.

Pero, al fin, callóse, viendo la tranquila mirada de Hindenburg, y quedó entregado a sus reflexiones para deducir las consecuencias que más le acomodaran.

Un hombre que ha tenido como guía un rígido sentimiento del deber en el ininterrumpido servicio de su país, ahora del Estado y su pueblo, no es posible pueda abarcar con igual fervor las manifestaciones estéticas e intelectuales de nuestro tiempo, tan rápidamente cambiante. Es inevitable cierta limitación de perspectiva. La literatura, las artes y hasta la ciencia sólo preocupan a Hindenburg en tanto prestan algún servicio al pueblo, que son beneficiosos a su nación tal como aquél la concibe. Estima el deporte, no desde el punto de vista de la mejora de records, sino únicamente por su efecto vigorizador sobre una juventud privada de los beneficios de la instrucción militar. Los juegos no le interesan y en este respecto no difiere de la mayoría de alemanes de su tiempo. En materia de pintura le gustan los cuadros que representan batallas, si los uniformes son correctos, mientras que en el reino de la música prefieren las marchas militares y los cánticos sacros. Actualmente sólo va al teatro cuando se celebran fiestas oficiales. La bella literatura moderna, significa para él muy poco o nada; la intervíu publicada hace algún tiempo por un periodista francés es una obra maestra de inventiva. O esta entrevista no tuvo efecto o el presidente no hizo ninguna de las sutiles observaciones que se le atribuyen.

La falta de discreción al tratar las cuestiones sexuales y las sutilezas psico-analíticas de la novela moderna le desagradan profundamente, y cree que su influencia sobre las generaciones que suben ha de ser perniciosa. A pesar de eso, nunca emite juicios crudos y sistemáticamente respeta las opiniones y convicciones de los demás, por mucho que éstas le choquen.

En verdad, su sencillez y su extrema cortesía, lo mismo para con los ancianos que con los jóvenes, impresionan a todos quienes a él se aproximan. Según mi opinión, tiene entre sus distintas virtudes de carácter precisamente esos rasgos que le hacen apto para ser presidente de un Estado republicano moderno y marcan su personalidad con una positiva grandeza humana.

BIBLIOGRAFIA

LIBROS RECIBIDOS EN EL DIARIO DE LA MARINA

LOS IDOLOS DE UN FILOSOFO, por el Dr. Charles Richet. Editorial Araluce, Barcelona.

El artificio empleado por un prof

BIG BILL HARTWELL FUE VENCIDO POR EL LENADOR VASCO EN DIEZ ROUNDS

Black Bill Perdió su Encuentro Con Joey Ross, Por Decisión

Cheo Ramos Tuvo que Arrancarle un Zapato a Dihigo Para que Saliera el Cuba Victorioso

Al fin pudieron los luqueños vencer a los Claveles Rojos tras una azarosa jornada de diez episodios, superando en el box Basilio Rossell y Pinol al serpentinero panameño Oscar Lewis. Rojo hizo salir del juego a Baró debido a un fuerte "trompezón" en la almohada inicial.

Entraron muy efectivos los luqueños del Cuba haciendo un racimo de cuatro carreras al levantarse las cortinas. Holloway salió a Lewis con un indiscutible al center. Marcell repitió la dósis y puso a Holloway sobre la ante-cámara. Charleston pega roller duro al pitcher y es out en la inicial, pero anota Holloway que pone la primera en la frente y va a segunda Marcell. Baró es transferido. Juddy Johnson empuja un lineazo de hit al jardín derecho y mete en la chocolatera a Marcell y Baró a tercera. Ramos roletea sobre Lewis y Baró entra en la accesoria de Margot, pues el pitcher había hecho un tiro pésimo a primera, por lo que Juddy arribó a tercera. Chacón envía un flaisote a Paíto, que mofa lastimosamente, por lo que Juddy entra en la del chocolate. Brown, foul fly a primera y Rossell se queda abanicando la brisa. Total: cuatro carreras, tres hits, un error.

RIPOSTAN LOS ROJOS

Hasta llegar el quinto inning no habían podido hacer nada efectivo los Claveles Rojos, pero en ese round visitaron dos veces la accesoria margoniana; veamos cómo: Rojo abre con rolling a tercera y al pisar la almohadilla inicial tiene un impacto violento con Baró que ayer era inicialista. Baró se queda atontado con el golpe y el corredor sigue y ancla en segunda. Dihigo levanta un fly a segunda con aspecto de texas leaguer, el que al fin no puede atrapar Juddy, por lo que Rojo anota y Dihigo se cuelga del mosaico angustioso. Paíto confecciona un indiscutible al jardín izquierdo y mete en la del chocolate al prolongado Martín Dihigo. Baró sale del juego debido a lo mal que se sentía, entra en su lugar Washington. Lewis manda un fly a tercera que atrapa Marcell. La Conga fuerza el out de Paíto en segunda. El pasteurizante Bejerano cristaliza un single al center y Alfonso intenta prenderse de la antecámara, pero lo enfrían entre el jardinero y el antesalista. Dos carreras, dos hits, un "trompezón" y un error.

OTRAS 2 PARA LOS CLAVELES

En el sexto round volvieron los Claveles Rojos por la picada anotando una. Oms dió comienzo enviando un inalámbrico al jardín izquierdo. Wilson pasa de turista a la inicial, a la ante-cámara por single del Chino Smith y a home por un sacrifly de Rojo al right.

Y en el 8o. inning cristalizaron la cuarta y última carrera de su encasillado los rojos de Mike. Oms manda un indiscutible por tercera. Wilson dá roller a segunda forzando en esa base el out de Oms. Smith a la majagua. Wilson se lanza al robo de la adulterina y el catcher Brown hace un tiro infernal a segunda, por lo que Wilson sigue de viaje y pernocta en la accesoria margoniana. Después no hubo más novedad, pero con esa carrera quedaron empatados a cuatro, y como en el noveno ninguno de los dos teams logró anotar, hubo que jugar un extra, el décimo, donde el Cuba logró, tras mucho sesfuerzos, cargar con la tocinet para casa.

CHEO LE SACO UN ZAPATO

Así las cosas, apareció el que había de ser el último episodio de la tarde, el round décimo. Rossell y Pinol no tuvo grandes dificultades para hacer de la entrada roja un fácil escón, pero en cambio los luqueños pusieron la mayor velocidad en su entrada a la majagua y salieron por la puerta grande más anchos que el warandol de a peso

Marcell empuja un indiscutible al center, le sigue con otro Charleston, llevando a Marcell a tercera. Washington roletea sobre el pitcher y Charleston se cuelga de la intermedia, pero Marcell no puede moverse del mosaico angustioso, siendo out en primera el bateador. Juddy Johnson recibe la base y la pasarela se abarrota de luqueños. Cheo Ramos va al bate, el silencio es de día de armisticio, el momento solemne. Cheo dispara un roletazo, muy fuerte, la bola sale como un proyectil en dirección del short y no le dá tiempo

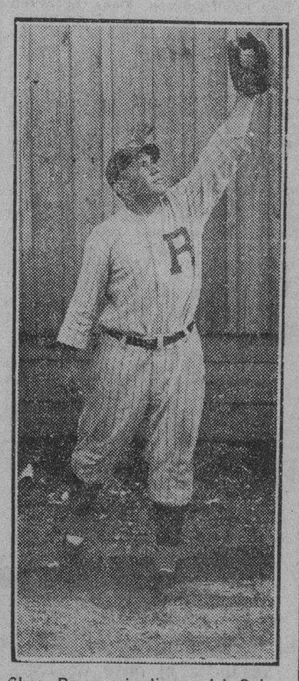

Cheo Ramos, jardinero del Cuba, que dió ayer el batazo de la victoria con el que le arrancó un zapato a Dihigo

a Dihigo para fildearla, le dá en un zapato y se lo saca, se extiende un olor a San Felipe por el espacio, la bola cambia de dirección y va entonces sobre segunda, Marcell aprovecha la confusión que causa ese meteoro en las defensas interiores del campo rojo para llegar sano y salvo a la accesoria de Margot con la carrera de la victoria... ¡al fin, el Cuba había vencido al Habana! Loado sea Dios!

GUILLERMO PI.

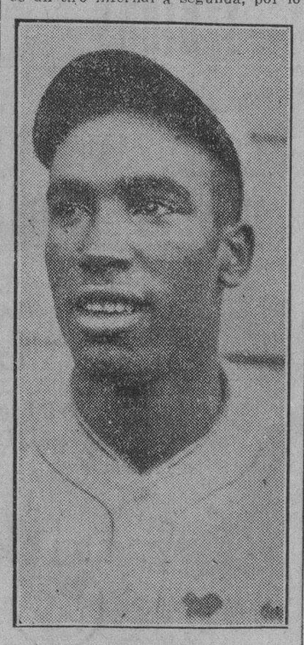

Martín Dihigo, quien desempeñaba ayer el campo corto del Habana y perdió un zapato con fuerte roller de Cheo Ramos

Ponce de León en el star bout del sábado con Doncel

Pepe Couce dará un nuevo y excelente menú a los fanáticos en el ring de la Arena Colón

Para el sábado Pepe Couce ha combinado su quinto programa boxístico de la temporada invernal y este no puede ser más excelente. En el star bout van nada menos que Henry Ponce de León, el ex-campeón welter weight de Cuba, y Antonio Doncel, el formidable camagüeyano, conocido en todos los círculos pugilísticos por el sobrenombre de Puños de Hierro.

Nosotros recordamos cierta vez que se le hablaba a un boxer de una pelea con Doncel y, para convencerlo a entrar en el ring con Puños de Hierro, se le decía que era una "palomita". A lo que el pugil de referencia replicó:

"¡Como se conoce que no es usted el que va a pelear con Doncel!"

Ponce y Doncel ya han peleado y el segundo logró la victoria, pero ahora el Topacio Cienfueguero se dispone a volver las tortas y tornar la oración por pasiva, conquistando a su vez el triunfo.

En el semi final del sábado va otra pelea de esas que no tienen desperdicios. Couce es así, y a un star bout de grueso calibre, añade un semi final que muy bien pudiera calificarse de otro match estelar. El sábado pelearán en ese semi final José Antonio Argüelles, el formidable muchacho de Milton Baron que en el Iberia está realizando un training excelente, y Mario Kid Sánchez, protegido de Amador Urquía y un boxer capaz de pararle los pies al más pintado, inclusive a José Antonio Argüelles.

Los precios para las peleas del sábado son como de costumbre, a base de un peso las gradas, dos pesos las preferencias y tres las sillas del ring. Y esto quiere decir que no habrá pretexto del pugilismo que falte el sábado a la Arena Colón.

LOS BOXEADORES DE LA GRAN BRETAÑA GANARON A LOS ALEMANES 3 POR 1

LONDRES, Dic. 3. (U. P.) El team de boxeadores del National Sporting Club de la Gran Bretaña derrotó hoy a los alemanes por tres matches a uno, incluyendo en las victorias el de peso completo, el de peso completo ligero, y el de peso welter. Ninguno de los contrincantes era conocido internacionalmente.

El miércoles 12 llegarán vía Key West los cadetes

Se enfrentará con los muchachos del H. Y. C. en foot ball y basket ball

Se puede asegurar que el día miércoles 12 vía Key West llegarán a esta ciudad los Cadetes de Georgia Military Academy de Atlanta, que vienen a jugar basket ball el día viernes 14 por la noche y foot ball el sábado 15 a las tres y media de la tarde, ambos juegos en los terrenos del Vedado Tennis Club

Los muchachos del Yacht, están practicando ferozmente bajo la habil dirección del Coach Kain, traido expresamente por los lobos del Yacht para que los tuvieran en condiciones de ganar el Campeonato de este año

EL GRAN JUEGO DE BASKET BALL

Se efectuará el viernes 14 a las 9 de la noche en los terrenos del Vedado y jugarán los Cadetes de G. M. A., contra los junior del Habana Yacht Club, que ha resultado el team Invicto hasta el presente en el Campeonato de este año.

JUEGO INAUGURAL DE LA TEMPORADA DE FOOT BOLL

Con el juego de los Cadetes americanos y el Habana Yacht Club se puede decir que quedará inaugurada la temporada grande de foot-ball. Y será un juego verdaderamente sensacional por tratarse de dos teams que estarán muy bien equilibrados.

Todos los muchachos del Yacht se sienten con bastante pimienta para ofrecer una buena resistencia a los militares. El back field del Yacht está como nunca, Torriente, Sampedro, Deshappelles, Guzmán están en estupendas condiciones Y la línea se presentará como una muralla: ahí están Argüelles, Olivares, Rodríguez, Duquesne, Cuco Morales, Grain La estrella quater back del año pasado Torriente comenzó ya sus prácticas y luce bien.

SE HOSPEDARAN EN EL YACHT CLUB

Por invitación de la directiva del Yacht Club, los cadetes de Georgia se hospedarán en la casa club, a donde también irá a parar el coronel J. C. Woodward, jefe de Estado Mayor de Georgia y Presidente de la Academia.

LAS ENTRADAS PARA LOS JUEGOS

Las entradas para los dos juegos, que se venderán separadamente, se pondrán a la venta el jueves 6 de esta semana y los precios serán los siguientes. Juego de foot-ball, entrada al grand stand 80 cts, y palcos con seis sillas y sus entradas $6.00 El palco con entradas para el juego de basket ball costará $2 00 y la entrada al stand 20 cts.

Podrán adquirirse en el Yacht Club, Vedado Tennis y en O'Reilly número 87.

LLEGO JIM MILTON

Hoy arriban ciento veintisiete selectos ejemplares para Oriental Park

En el vapor Cuba hizo ayer su llegada anual a la Habana el popular Jim Milton; starter de los tracks de Maryland, el que después de haber deleitado muchos años a los fanáticos con sus arrancadas en Oriental Park, ocupa hoy el elevado cargo de Asistente-Manager del bello Hipódromo de Marianao que abre sus puertas el próximo sábado 15 de diciembre.

Mr. Milton nos anunció que llegarán en el día de hoy nada menos que 127 ejemplares de pura raza para engrosar el numeroso y selecto material equino que ya se domicilia en el track del Havana American Jockey Club.

En magníficas condiciones físicas, viene Jim dispuesto a meter el hombro a sustituir al dinámico Mr. Flynn mientras este siga incapacitado para trabajar a consecuencia de la operación a que fué sometido, y del cual, afortunadamente, ya se encuentra muy mejorado.

¡La bienvenida al simpático Jim en nombre de la plana mayor del mundo hípico local!

VENCIO EL CUBA

CUBA

	V.	C.	H.	O.	A.	E.
Holloway, lf.	5	1	3	4	0	0
Marcell, 3b.	5	2	2	2	1	2
Charleston, cf.	5	0	1	3	0	0
Baró, 1b.	1	1	1	3	0	1
Johnson, 2b.	4	1	1	5	4	2
Ramos, rf.	5	0	2	1	1	0
Chacón, ss.	5	0	0	2	2	0
Brown, c.	4	0	0	3	0	1
Rossell, p.	3	0	0	0	4	0
Washington, 1b.	3	0	1	5	0	0
C. López, lf.	0	0	0	1	0	0
Totales	39	5	11	29	12	6

HABANA

	V.	C.	H.	O.	A.	E.
Alfonso, 3b.	4	0	0	1	2	1
Bejerano, lf.	5	0	1	1	0	0
Oms, cf.	5	0	2	1	0	0
Wilson, 1b.	4	2	0	11	1	0
Smith, rf.	5	0	1	3	0	0
Rojo, c.	2	1	1	4	1	0
Dihigo, ss.	4	1	1	6	4	0
Herrera, 2b.	4	0	1	2	5	1
Lewis, p.	4	0	0	1	6	1
Totales	37	4	7	30	19	3

ANOTACION POR ENTRADAS:

Cuba	400	000	000	1—5
Habana	000	021	010	0—4

SUMARIO:

Tubey hit: Smith, Holloway. Sacrifice hits: Rojo, Alfonso. Bases robadas: Charleston y Wilson. Double play: Herrera a Dihigo a Wilson; Herrera a Rojo a Alfonso a Dihigo. Struck-outs: Lewis, 3, Rossell, 4. Bases por bolas: Lewis, 4, Rossell, 2. Tiempo: dos horas y diez y siete minutos. Umpires: González (home). Magriñat (bases). Anotador: Hilario Fránquiz.

En el penúltimo acto Mayarí ganó el juego en Colón con un hit

Hit que fué de cuatro bases, encontrándose en una almohadilla el gran Thomas

COLON, Diciembre 3.(Por telégrafo).—DIARIO DE LA MARINA, Habana.—Hoy se ha celebrado aquí el segundo match contra los equipos habaneros que se están discutiendo el Campeonato Profesional de 1928-29. Hoy les tocó venir a jugar a ésta al team del Almendares, manicheado por Armando Marsans.

Un jonrón de Mayarí en el octavo acto, estando Thomas en bases, dió el triunfo a los azules sobre el team local, Estrellas de Colón. Hasta ese momento el juego parecía que sería ganado por los colombinos, siendo el resultado final, seis por cuatro.

Hasta el séptimo episodio los alacranes no habían podido picar debido a que no pudieron ligar sus hits, pero a Silvino Ruiz, que era el lanzador local, se le cayó el brazo y cometió dos wild-pitches que produjeron el empate a cuatro carreras.

Las Estrellas de Colón anotaron sendas carreras en los innings tercero, cuarto, quinto y sexto.

Las baterías que actuaron fueron: Cocaína y Morín, por el Almendares; Silvino Ruiz y Claudio Pedroso. En el séptimo acto Betharte sustituyó al sordo.

Los muchachos del patio a pesar de que se les escapó el triunfo de las manos en los últimos momentos están entusiasmados para el día diez que vendrán los boys de Adolfo Luque. — Torrens, Corresponsal.

Joey Ross derrotó al púgil Bill Black en un bout a diez rounds

TORONTO, Ontario, Dic. 3.—Black Bill, el joven obxeador cubano que tuvo de segundo a Kid Chocolate estuvo demasiado espasmódico para ganarle a Joey Ross, de Detroit, en el match celebrado aquí en la noche de hoy. En el último round Ross pegó muy duro un buen número de veces y obtuvo una decisión bien clara aunque el margen no fué muy considerable dijéramos.

En el primer bout de la noche Johnny McCoy, de Buffalo, noqueó a Ernie Taylor, de esta ciudad, en el cuarto round.

RESULTADOS DE TODOS LOS JUEGOS JUGADOS EN EL CAMPEONATO

Los resultados de los juegos del Campeonato Nacional de Base Ball Profesional, celebrados hasta la fecha, son los siguientes:

EN LA HABANA

Mes de Octubre:
20: Habana 2; Cuba 0.
22: Habana 7; Cuba 6.
22: Habana 2; Cuba 1.
25: Almendares 2; Cuba 0.
27: Habana 10; Almendares 2.
28: Habana 6; Almendares 3.
29: Almendares 5; Habana 4.
31: Habana 10; Cienfuegos 2.

Mes de Noviembre:
3: Cuba 3; Almendares 0.
4: Almendares 3; Cuba 3. (15 in.)
5: Cuba 3; Almendares 0.
7: Habana 6; Cienfuegos 5.
8: Cienfuegos 9; Cuba 3 (12 in.)
10: Habana 14; Cuba 1.
11: Habana 5; Cuba 3.
12: Habana 11, Cuba 1.
15: Habana 7; Cuba 3.
17: Habana, 10; Almendares, 9.
18: Almendares, 7; Habana, 5a.
19: Almendares 9; Habana, 2.
21: Cienfuegos, 4; Almendares, 0.
22: Cienfuegos, 10; Habana 9.
24: Cuba, 7; Almendares, 5.
25: Almendares, 7; Cuba, 6.
26: Cuba, 8; Almendares, 7.
29. Habana, 5; Almendares, 4.

Mes de Diciembre.
1: Habana, 11; Cuba, 2.
2: Habana, 22; Cuba, 6.
3: Cuba, 5; Habana, 4.

EN CIENFUEGOS

Mes de Octubre:
20: Cienfuegos 6; Almendares 5.
21: Cienfuegos 6; Almendares 2.
21: Almendares 2; Cienfuegos 1.
27: Cuba 10; Cienfuegos 1.
28: Cuba 8; Cienfuegos 1.
28: Cuba 4; Cienfuegos 2.

Mes de Noviembre:
3: Cienfuegos 7; Habana 4.
4: Habana 8; Cienfuegos 3.
4: Habana 7; Cienfuegos 4.
10: Almendares 5; Cienfuegos 0.
11: Almendares 4; Cienfuegos 1.
11: Almendares 6; Cienfuegos 3.
17: Cuba, 5; Cienfuegos 2.
18: Cienfuegos, 6; Cuba 3.
18: Cienfuegos, 8; Cuba, 4.
24: Cienfuegos, 8; Habana, 1.
25: Habana, 8; Cienfuegos, 0.
26: Habana, 5; Cienfuegos, 5.

Mes de Diciembre:
1: Cienfuegos, 15; Almendares, 6.
2: Almendares, 15; Cienfuegos, 8.
2: Almendares, 2; Cienfuegos, 0.

Paulino Uzcudun Se Anotó una Decisiva Victoria Sobre el Gigante Hartwell en el Bout Celebrado Anoche en Filadelfia

Hubo momentos en que Big Bill, estuvo casi groggy a consecuencia del terrible castigo del aizkolari, quien recibió el aplauso de los 8.500 aficionados cuando los jueces dieron su veredicto

FILADELFIA, Dic. 3. (UP) Una multitud compuesta de 8.500 espectadores acudió a contemplar las habilidades de Paulino Uzcudun, el pintoresco vascongado, pretendiente al campeonato mundial en su encuentro con la sensación de la raza de color "Big" Bill Hartwell, de Kansas City.

El match de atracción está incluido

Paulino Uzcudun, campeón de Europa del peso completo y vencedor anoche de Big Bill Hartwell en Filadelfia

en la serie de peleas de eliminación que se celebrarán ante los fanáticos de Filadelfia, con la esperanza de poder seleccionar un verdadero retador al título de campeón de peso completo, que actualmente carece de posesor.

Hartwell entró en el ring pesando 214½ lbs. y Paulino 196.

En los bouts preliminares Gaston Lecadre de 134¾ libras, de París, reputado campeón de Francia a causa de una victoria contra Boutonnel, obtuvo un empate en su primera aparición en el encuentro con Ritchie King de 134¼ de Filadelfia. Lecadre demostró poseer experiencia, velocidad y bastante potencia para pegar, consiguiendo bastante ventaja en puntos hasta el último round en que la valerosa reacción de King fué lo suficiente para lograr que se adjudicara el match como tablas.

En el semi final que precedió a la pelea Uzcudun Hartwell Tom Tonti de Filadelfia ganó por foul a Al Friedman de Boston en el sexto round, suspendiendo el referee el encuentro, ya cansado por las tácticas dilatorias de ambos y descalificando a Friedman. La decisión pareció satisfacer a la mayoría del público.

LA PELEA POR ROUNDS

PRIMER ROUND. — Paulino se abalanzó contra el gigantesco Hartwell y le martilleó tres derechazos a la caja del aire antes de que el moreno pudiera cubrirse. El vasco continuó persiguiéndolo y seguíaahuyentando al gigante de Kansas City con golpes de mandarria al estómago. Hartwell reaccionó y largó un derechazo a la mandíbula de Paulino terminando así su retirada. Ambos dieron izquierdas a la caja del aire. Uzcudun empezó a evitar las acometidas de Hartwell por todo el ring. Se encontraron en el centro y cambiaron derechas al plexo solar. Uzcudun alcanzó al moreno con un uppercut de derecha y persistía acometiéndolo al sonar la campana.

SEGUNDO ROUND. — Paulino se lanzó como un tigre sobre su contrincante propinándole un jab de izquierda, seguido por tres más al estómago, retirándose después un tanto para dispararle un duro "uppercut". Hartwell le tiró aparatosas trompadas, algunas de las cuales fallaron. Pegó sin embargo algunos derechazos a la cabeza. Cambiaron duros golpes a larga distancia. Paulino estaba persiguiendo a Hartwell al tocar la campana después de haberle propinado un fuerte derechazo a la quijada.

TERCER ROUND. — En este round Paulino comenzó a trabajar desde cerca martilleando uppercuts cortos, con ambas manos a la caja del aire de su gigantesco contrincante. Este evitó estos golpes con facilidad, replicando con trompadas demoledores con ambas manos a la cabeza. Paulino se lanza en su persecución al romper el moreno el clinch, pero éste de nuevo le da un duro derechazo a la mandíbula del vasco. Paulino falló varios golpes y Hartwell volvió a pegarle en la cabeza con la derecha cuando sonó el gongo.

CUARTO ROUND. — Después de pasarlo mal en el tercer round Paulino dió principio al cuarto con golpes cortos al cuerpo, siguiéndolos con hooks y uppercuts de ambas manos a la cabeza. El negro estaba atontado a causa del pertinaz y feroz ataque del vasco. Peleaba con lentitud y por fin Hartwell consiguió dar su única buena trompada, un uppercut de derecha, a la barbilla de Paulino.

QUINTO ROUND. — El quinto round fué todavía peor para el gigante de Kansas que el cuarto. Paulino lo corrió por todo el ring, martilleándole la cabeza y el cuerpo con ambos puños. Hartwell recibió varios golpes sin responder hasta hallarse muy cerca y entonces trató de soltar la derecha pero fallando muy a menudo. Al terminar el round Paulino empezó a fallar también por exceso de ansiedad.

SEXTO ROUND

En el sexto hizo levantarse al público. Paulino no varió su ataque. Se abalanzó penetrando la guardia del contrario con ambas manos al cuerpo y golpeándole después la cara duramente. Este castigo no pareció arredrar a Hartwell quien continuó tratando de golpear la cabeza de su contrincante con su derecha. Ambos rompieron y a distancia dieron swings con ambos brazos en un cambio de golpes. Paulino hizo sangrar abundantemente la nariz de su contrario con un hook de izquierda a la cabeza al acercarse el final del round.

SEPTIMO ROUND

Hartwell se metió materialmente dentro de tres o cuatro hooks de izquierda que le disparó Paulino al comenzar el séptimo round. Uzcudun continuó pegando fuertes trompadas al cuerpo, pero Hartwell no parecía sufrir gran cosa a causa de tales golpes. Un uppercut con la derecha lanzó violentamente hacia atrás la cabeza del moreno. Uzcudun avanzó con un fuerte uppercut de derecha a la barbilla de su contrario y persistió en sus golpes cruzando un hook de izquierda que hizo manar un hilillo de sangre de la nariz del gigante de Kansas.

OCTAVO ROUND

Al principiar el octavo hubo muchos clinches y se asieron ambos, luchando a brazo partido. Uzcudun de anchas espaldas y cortos brazos continuó golpeando a su sabor y Hartwell al parecer asimilaba bien el castigo. Trompadas con la derecha al estómago lo hicieron cerrar los ojos en mueca dolorida y por primera vez pareció que le habían hecho daño los golpes de su contrario. Otro derechazo a la quijada lo hizo tambalear antes de la campana.

NOVENO ROUND

Uzcudun se lanzó a la carrera de su esquina al comenzar este round para dar a Hartwell un hook de izquierda a la cabeza; Uzcudun empezó a dar saltos para disparar trompadas a distancia. Hartwell recibió un derechazo al cuerpo que afectó su rapidez. Uzcudun se abalanzó contra él disparando ambos puños contra el cuerpo y Hartwell pareció más resentido de los golpes que en ninguna ocasión anterior durante la pelea. El gigante era cada vez más lento mientras Paulino le propinaba golpes al estómago, pero el moreno continuaba avanzando a pesar de su lentitud.

DECIMO ROUND

Al principiar el décimo Uzcudun lanzó izquierdas y derechas de swing pero "Big" Bil dió señales de querer pelear, disparando un par de golpes sólidos al cuerpo de Uzcudun. Aunque el gigantesco boxeador de Kansas interrumpía su boxeo para asirse de su contrario y evitar sus golpes, no retrocedió una sola vez en todo el round. Paulino con sus golpes cortos y sólidos siguió golpeándole el cuerpo y de vez en cuando cruzaba un duro hook a la mandíbula. Bill disparó un par de derechazos de swing al sonar la campana.

FILADELFIA, Diciembre 3. (UP) —Paulino Uzcudun, el leñador vasco y la esperanza de España para el campeonato mundial de boxeo, vapuleó de lo lindo a "Big" Bill Hartwell, atizándole una soberana paliza por todo el ring en los diez rounds de su encuentro que tuvo lugar en la Arena esta noche. El vasco ganó la decisión de los jueces y no hubo lugar a dudas en cuanto al veredicto a juicio de los 8.500 fanáticos que asistieron a la pelea.

Paulino pesaba 196 libras y Hartwell 214 y media.

Paulino, mejor boxeador y menos pesado que su contrincante persiguió al moreno durante todos los diez rounds martilleándole la cabeza y el cuerpo con tremendos izquierdazos.

En ocasiones Hartwell estaba tan desvanecido como consecuencia del feroz ataque del vascongado que se mantuvo inmóvil aguantando el chaparrón de golpes, mientras Paulino usaba sus puños como martillos, en hooks y uppercuts de derecha e izquierda sin que el gigante intentara siquiera contestarle.

Hacia el final de la pelea ambos se cansaron y el encuentro estuvo muy afeado por los cuerpo a cuerpos, agarrándose mutuamente los dos contendientes, pero en estos asimientos Paulino a veces conseguía desasirse y resumía su serie de trompadas atontadoras contra la cabeza y cuerpo de su contrario.

MUY BUENAS PELEAS SE CELEBRARON EL SABADO EN FAUSTO, CAIBARIEN

El sábado primero de diciembre se celebraron cuatro interesantes peleas de boxeo en el teatro Fausto, en Caibarién. Programa excelente que atrajo un numeroso contingente de fanáticos que llenaron las localidades todas del coliseo. He aquí el resultado de los encuentros:

El primer preliminar, a cinco rounds, entre Salitas y Gilberto Rojas, resultó tablas.

El segundo bout de la noche, entre Cacá y Kid Torriente, a seis rounds lo ganó el primero por la vía más rápida, en el segundo round

El tercer encuentro de la noche fué entre Siki Casa Mayor y Paul Montané, a ocho rounds. Venció Siki por knockout técnico.

El star bout a diez rounds estuvo a cargo de Raúl Rojas, de Caibarién y Bill Scott, de Remedios Fué lo mejor del programa. Venció Scott en el segundo round por k. o. técnico, después de hacer besar la lona, tres veces a Rojas. Scott demostró ser muy hábil y científico, al mismo tiempo que valiente, descargando una lluvia de golpes cortos sobre su contrario. Este negrito es mucho negrito.

Raúl Rojas tiene un punch tremendo.

Remedios, diciembre 2

Manuel Pérez.

MACHT DE FOOT BALL PARA EL SABADO

Los matches de foot ball intercolegial anunciados para el próximo sábado 8, entre los colegios y universidades americanas, son:

Contendientes.	Lugar.	Score en 1927.
Alabama vs La State.	Birmingham.	Empatados a cero.
Georgia Tech vs Georgia.	Atlanta.	12 por 9.
Hawaii vs Occidental.	Honolulú.	20 por 0.
Loyola vs Quantico.	New Orleans.	0 por 6.
North Carolina vs Duke.	Chapel Hills.	13 por cero.
Tennesse vs Florida.	Knoxville.	No jugaron.
Tulsa vs Haskell.	Tulsa.	29 por 14.

El five del Habana Yacht Club mantuvo su invicto derrotando al Y. M. C. A., 40 por 30

El match resultó sumamente interesante y demostró que los Yatistas son buenos finalistas.—Eddy García, Recio y F. Argüelles jugaron mucho por el Yacht, y Fournier y Maristany, por la Y.

El five del Habana Yacht Club mantiene todavía su invicto. Ayer noche se enfrentaron con los muchachos de la Y. M. C. A., y después de ofrecer una batalla interesantísima, que estuvo salpicada de numerosos empates, lograron anexarse la victoria, 40 por 30, siendo este el sexto triunfo consecutivo que obtiene en la temporada.

El match fué, como esperábamos, muy interesante y reñido y sólo la salida de Baños y Fournier, dos de los buenos players de la Y., impidió que el score se mantuviese parejo hasta el final. Los muchachos de la Y. M. C. A., entusiasmados ante la idea de romperle el invicto a los líderes de la contienda, jugaron con mucho amor propio en la primera parte del juego, y ayudados por algunas tiradas felices que tuvieron, ofrecieron una resistencia formidable en todos los departamentos, al extremo de que en diversos momentos el Yacht tuvo que colocarse en el terreno defensivo para impedir la anotación.

Pero a última se volvieron un poco locos en el floor, y cometieron una serie de fouls que, aparte de proporcionar puntos al Yacht, colocaron a sus hombres en forma tal que en el menor descuido salieron del game por cuatro fouls cometidos. Por esa vía salió Gabriel Fournier, que estaba desarrollando un gran juego en el primer half, salió Chemoley Baños, que aunque un poco loco en sus jugadas resulta efectivo en los rallies del team, y por esa misma vía se colocó Julio Fernández en tres fouls, impidiéndole esto el proporcionar un guarding más efectivo a su team.

El Yacht sostuvo la lucha en todos los momentos y aprovechó convenientemente la salida de los hombres de la Y para mejorar su score. Así lograron levantar la anotación y se alejaban fácilmente del quinteto de Egido 12 cuando el tiro del insustituible Valdés Ortas dió por terminado el game.

Eddy García, la luminaria de los juniors hasta ahora, volvió a brillar mucho por sus pases, perfecta colocación y seguridad para tirar al goal. Su trabajo fué inmejorable en todos los momentos, y puede decirse que fué otra vez el alma de todos los rallies de su team.

Aníbal Recio estuvo muy bien en el guarding y en los pases, y en los últimos momentos del game desempeñó admirablemente la posición de center, a pesar de tener en su contra al efectivo Maristany, que jugando en noche de gala, estaba brillando en todos los departamentos. Fernando Argüelles comenzó muy flojo y terminó bien, en tanto que Ignacio Morales, enviado al game en distintos momentos, desempeñó a la caja su role de utility, tirando un gran goal después de engañar a los guards de la Y, y pasando como todo un general.

Por la Y. M. C. A. se distinguió mucho Gabriel Fournier, a pesar de que su permanencia en el juego no pasó del primer half. El campeón se encontraba en una gran noche, y encestó muy bonitos baskets teniendo los guards encima. Julio Fernández empezó muy bien y se defendió bastante hasta mediados del segundo half, pero tan pronto cometió tres fouls debilitó mucho su vigilancia y fué una pérdida total para el team. Maristany, en cambio, estuvo magistral en todos los momentos, y puede decirse que fué el único player de la Y. M. C. A. que jugó basket ball de altura desde el principio del juego hasta su terminación. El modesto ídolo de Calimete estuvo en todas las jugadas, gardeó como un león y tiró con mucho acierto al goal, logrando encestar dos grandes canastas que tuvieron la virtud de inyectar de entusiasmo a sus compañeros. Los demás, con la posible excención de Perdices, a quien su pequeña estatura impidió desarrollar un juego más aceptable, no me gustaron en su actuación.

El juego fué muy interesante, y repito que si la Y. M. C. A. no hubiese perdido los servicios de Fournier y Chemoley, el final hubiera resultado de los emocionantes.

La Y comenzó atacando, y ayudada por buenas canastas de Julio Chemoley, Planas y Fournier se colocó en diez puntos antes de que el Yacht pudiese anotar el primero. A los nueve minutos de juego, Torricella se encargó de proporcionar al Yacht su primera anotación, encestando admirable una infracción de Fournier, y seguidamente goals de Eddy García y Fernando Argüelles pusieron el score 10 por 5.

Una nueva canasta de Fournier elevó la anotación de la Y a 12 puntos; pero entonces inició el Yacht una ofensiva brusca y después de burlar inteligentemente la vigilancia de los guards Cristianos, anotáronse distintos puntos hasta ponerse encima, 13 por 12.

Entonces Planas tiró un foul cometido por Eddy y el juego se empató a trece. Chemoley anotó después el punto 14 y Maristany se cubrió de gloria tirando una monumental canasta que puso a su equipo en 16 tantos mientras el Yacht quedaba en 13. Pero la alegría duró poco en las filas Cristianas y goals de Recio e Ignacio Morales pusieron otra vez al team en la delantera, 17 por 16.

El juego continuó muy interesante y terminándose el half el Yacht Club tuvo una buena racha, que le permitió ganar el primer tiempo con score de 21 por 18.

En el segundo half la Y. empezó con entusiasmo y anotó algunos puntos, pero una decisión de los oficiales del juego, que comentaremos detenidamente en próximos artículos, les cortó la respiración, y ello dió lugar a que el Yacht elevara su score. Un rally cristiano proporcionó un empate a 24 tantos y otro a 28, pero después de eso el Yacht levantó "su boga" y ganó sin susto, 40 por 30.

EXTRAÑA DECISION

Reseñado el juego, diré a ustedes algo extraño que ocurrió ayer en el floor de los Marqueses que, realmente empaña un poco la hasta ahora brillante actuación de los oficiales del game.

A principio del segundo half, cuando Maristany fué a tirar un goal y Torricella lo gardeó, el umpire Díaz cantó un foul a dicho player, pero la decisión no agradó al coach de los Yatistas quien hizo constar su protesta, y entonces presenciamos algo que no habíamos visto todavía en matches de basket ball.

El referee del game, única autoridad del mismo y por tanto el llamado a decidir, en el juego, cualquier asunto, atendió a las quejas del coach,—algo que no debe hacer por las reglas, y detuvo el match tratando de buscar una fórmula que solucionara bien el asunto.

El resultado de la conferencia fué nulo, pero finalmente se llegó a la conclusión de que el match continuaría, limitándose el radio de acción del umpire a contar solamente los "caminandos" con la bola de los "players". Esto estuvo mal hecho, pues aparte de que va contra las reglas del juego, dice poco en favor del principio de autoridad del referee. El match continuó en esa forma, y así se jugaron algunos minutos,—sin umpires — hasta que el propio Díaz, dándose perfecta cuenta de su error, decidió seguir al lado de las reglas. Volvieron las conferencias y finalmente se arregló el asunto en la forma que siempre debió haber estado, es decir, cantando los dos oficiales todas las infracciones, según las apreciasen desde el plano en que se encontraban colocados.

El Yacht siguió entonces su racha de goals y ganó el game con diez puntos de ventaja.

GALIANA.

El score fué:

Habana Yacht Club.	40
Y. M. C. A.	30

Nos visitó Kid Camero

Anoche nos visitó acompañado del señor Adolfo González, agente de boxeadores, el pugilista tamneño-cubano Sergio (Kid) Camero, que viene para encontrarse el próximo sábado en la Arena de Camagüey con Anisio Orbeta en el bout estelar del programa que ha de tener lugar esa noche en la histórica ciudad de los tinajones. Kid Camero pesa 133¼ libras y el match se halla marcado a diez rounds. Camero llegó ayer mismo de Tampa en el vapor Cuba vía Key West.

CON GRAN ENTUSIASMO SE ESTA CELEBRANDO EL TRIUNFO DEL "ESPAÑOL"

BARCELONA, Diciembre 3. (UP) Los partidarios del team de futbol del Deportivo Español, de Barcelona, han celebrado con infinidad de fiestas el triunfo de esos equipiers en el Campeonato Regional de Cataluña. Aquí se ha celebrado esta noche una fiesta teatral en honor de los Campeones, en la que tomó parte la Compañía Argentina Rivera Rosas, que representó "El Hombre del Frac" El teatro estuvo lleno de bote en bote y los aficionados dieron vivas a Zamora y al Español. También se han celebrado otras fiestas y un banquete.

M.E.C.D. 2016

EL COACH OCUPA UN LUGAR PROMINENTE EN EXTREMO EN EL FOOT BALL UNIVERSITARIO

Algo que los players de basket ball no deben ignorar nunca

Penalidades que aplican los referees según sean las infracciones cometidas

Nuestros jugadores de basket ball cometen usualmente muchas infracciones tontas, que cuestan puntos a sus clubs, por desconocer absolutamente las reglas del deporte que practican. Por eso nosotros, a más de recomendarles que compren y lean lo mayormente posible esas reglas para que estén bien empapados en ellas y sepan que hacer cuando entran a jugar, iremos publicando una serie de recomendaciones que suponemos de utilidad para el "elemento" que empieza.

He aquí unas cuantas:

"El player de basket ball no debe batear la pelota antes de que llegue a su altura máxima, ni puede abandonar el círculo o coger la pelota antes de que haya sido bateada o tocada cuando se lanza entre dos jugadores.

Si alguno infrigiere esta regla, se le castigará con un foul técnico, siempre y cuando, desde luego, el referee le haya llamado primeramente la atención sobre el asunto.

Sección 2.—Entrar en el terreno como sustituto hasta que no haya reportado a los Anotadores y el juego haya sido suspendido. No participar en el juego hasta que se haya reportado y haya sido reconocido por el Referee, ni podrá hablar con ninguno de sus compañeros sino por mediación del Referee hasta que el juego no haya sido reanudado.

Sección 3.—Hablarle a los Oficiales o comportarse incorrectamente.

Sección 4.—Abandonar el terreno.

Sección 5.—Participar del juego después de haberlo abandonado dos veces.

Penalidad: (Sección 1, 2, 3, 4, y 5.)

Se concederá una tirada libre al goal y por infracción de la Sección 5 se descalificará al jugador. Si bajo lo que expresa la Sección 2, dos o más suplentes del mismo equipo entran en el terreno al mismo tiempo sin reportarse a los Anotadores o Referee, sólo se contará un foul, y éste se le anotará al capitán.

Sección 6.—Cambiarse de número durante el juego sin reportar a los Anotadores y Referee.

Penalidad: (Sección 6.)

El jugador será descalificado por el resto del juego y una tirada libre será concedida al equipo contrario.

Sección 7.—No podrá dirigirse (coaching) a ningún jugador desde las líneas laterales durante el desarrollo del juego por ninguna persona oficialmente conectada con alguno de los contendientes.

Sección 8.—Ninguna persona podrá invadir el terreno durante el desarrollo del juego a menos que tenga permiso del Referee o Umpire.

Penalidad: (de las Secciones 7 y 8.)

Una tirada libre al goal será concedida. Un foul técnico se le anotará al capitán del team que cometa la infracción.

Fouls Personales.

Un jugador no debe:

Sección 9.—Agarrar, cargar, echar zancadillas o empujar a un contrario que esté o no en posesión de la pelota.

Tampoco podrá: bloquear a un contrario, teniendo o no la bola; jugar bruscamente; cargar y realizar contacto personal con un oponente; ni obstaculizar en cualquier forma a su oponente, cuando la pelota sea lanzada entre ellos.

PENALIDAD:

Si la infracción se comete contra un jugador que está tirando al goal, debe imponérsele dos tiradas libres como penalidad. El goal se anotará si se hace y las tiradas libres se concederán a continuación. En caso de un doble foul, una sola tirada se le concederá a cada equipo.

En caso de que la infracción se cometa sin que el player esté tirando al goal, se impondrá solamente una tirada libre como penalidad.

En cualquier otro caso se castigará al jugador con un foul personal, y cuando el player en cuestión haya cometido los cuatro fouls personales, será automáticamente descalificado y tendrá que abandonar el juego. Este requisito deberá cumplirse estrictamente. El referee, sin embargo, puede expulsar del juego sin tener los cuatro fouls reglamentarios, al player que no se esté comportando debidamente.

EN CABAÑA PARK

Se celebró el domingo un interesante desafío de base ball entre las novenas las "Estrellas de Duarte" y Terror de Cuba, ganando estos últimos con el score de 7x8.

Todos los jugadores del Terror se distinguieron tanto al bate como en el fielding.

Anotación por entradas:

Estrellas de Duarte . 002 100 103—7
Terror de Cuba . . 100 030 004—8

Baterías: Granda y Ortiz, por las Estrellas; Quintana y Macho por el Terror.

CERROJOS VIEJOS

Así tienen las articulaciones los reumáticos; moverlas es doloroso, y por eso necesitan curar su reuma. Se les aconseja que para curarlo, Lomen Purificador San Lázaro, se vende en todas las boticas y es una buena preparación a base de sustancias vegetales, inofensivas al organismo y activas en su ataque al mal que proviene de impurezas de la sangre. Si en su botica no hay, búsquelo en Consulado y Colón, donde está su laboratorio.

Mientras que los Capitanes y las Instituciones Docentes se Obscurecen, el Profesional Ocupa los Anchos de Plana en los Diarios. La Calidad del Football es Incuestionable que ha Mejorado en todos los aspectos.

EN LAS OLIMPIADAS TRABAJA POCO EL COACH

Correspondencia Especial para el DIARIO DE LA MARINA por Bob Edgren. New York, Noviembre 29 de 1928.

El football colegial es indudablemente el más importante deporte americano. Atrae las mayores multitudes, causa un número considerable de discusiones apasionadas, y llena todas las planas de sports de los Estados Unidos desde el primero de Octubre al de Diciembre, además de figurar también en las columnas diarias en los meses anteriores y posteriores. Se coge la edición semanal y se observa como los hombres de Rockne perdieron con los guerreros trajeados en rojo de

"SON IMPRESCINDIBLES"

el formidable equipo Cardenal de Pop Warner fué superado por los Norteños de Enoch Bagshaw, que acababan de poner turulato a Pop Warner cuando Pop pudo lanzar un par de pases afortunados y anotarse dos touchdowns.

Se lee como los campeones de 1927, coacheados por Bob Zupke, asesinaron un eleven modelo-Stagg, 40x0, y que el Coach Spears realizó una matanza de los Indios de Haskell 52x0; etc, etc.

Si se pone atención en la lectura, se obtiene la información que los "hombres de Rockne" forman el equipo colegial de football de Notre Dame; los guerreros trajeados en rojo de Wally Steffens representan a Carnegie Tech; el team de Pop Warner es Stanford; los Norteños de Enoch Bagshaw son los muchachos de la Universidad de Washington; los campeones de Bob Zuppke visten el uniforme de Illinois; el eleven modelo-Stagg es el de Chicago; y el Coach Spears no batió a los Indios de Haskell sin ayuda extraña, pues fué auxiliado en esta hazaña por dos equipos completos de la Universidad de Minnesota, empleados en cuadrillas durante el juego a medida que se fueron cansando los corredores en la anotación de los consabidos 52 puntos.

"SON IMPRESCINDIBLES"

El coach profesional se ha tornado un elemento de tanta importancia en el football que el nombre de los Colegios y Universidades de donde salen los teams es un mero incidente sin relieve especial. A veces un half-back o un full-back ocupa un lugar preferente, apareciendo su nombre a ancho de plana, pero ¿quién conoce el apellido de seis capitanes de equipos de football?. ¿Demasiado esfuerzo mental? ¿De un colegio entonces? Dígame el de una docena de coaches de football?. Eso es mas fácil.

Los coaches pueden ser un mecanismo imprescindible en el football, hasta mas necesario que los masajistas, los entrenadores y el cocinero; pero ¿por qué darle a los coaches toda la gloria?. Hay en acción varios millares de jovenes entusiastas haciendo el verdadero trabajo a premiar. Si cometen un fumble, de ellos es la culpa, y los coaches reciben todo el crédito si los muchachos juegan buen football. Como hecho indiscutible, no toda la inteligencia en el desarrollo de los equipos y su juego lo ponen los coaches. Probablemente los capitanes del equipo tienen su participación en los triunfos obtenidos, y hasta los jugadores no son automatas dirigidos por un cordelito desde el banco.

Los coaches profesionales producen teams que juegan un football inteligente, football muy superior al que se jugaría sin ellos con los consejos que ofrecen los jugadores graduados. Yale descubrió esto hace muchos años y quitó del medio a los graduados que pretendían dirigir los teams desde la glorieta para evitar que pudieran neutralizar los esfuerzos de los coaches. Este ejemplo fué seguido por varios colegios mas. El resultado fué menos entusiasmo y mejor calidad de football. Y parece que la calidad superior de football que gana el mayor número de juegos, es lo mas importante en el deporte hoy. Es un gran anuncio para la institución docente, y ha hecho que la demanda por los coaches que produzcan teams ganadores haya aumentado desmesuradamente.

"MENOS LESIONADOS"

Algo bueno puede decirse en favor de la institución de los coaches. El puede hacer que los métodos de juego sean del todo caballerosos, y en el football se han reflejado recientemente las enseñanzas de los actuales mentores físicos y mentales. Coaches del tipo de Bill Roper de Princeton, Stagg de Chicago, y algunos mas que puedo citar, tienen una influencia decisiva en desarrollar el carácter en el terreno de football.

Pero aparte de eso, debemos preguntarnos lo que va ganando el football con la institución de los coaches. Ciertamente que produce un equilibrio artificial entre los equipos colegiales. Dos universidades rivales pueden encontrarse equiparadas en espíritu deportivo y en su material de football, pero el que posee el mejor coach gana el mayor número de juegos. Convierte al coach en el factor decisivo y no el team. Tendríamos algunos juegos censurables sin los coaches profesionales y bajo el viejo sistema de coaching por graduados, pero sería interesante ver la clase de football que jugarían las Universidades y colegios dejados libres de cadenas. Sin embargo, esto no lo veremos.

El coaching profesional es otro eslabón mas que agregar al espíritu de profesionalismo que ha invadido todos los deportes modernos.

"POCA ACTIVIDAD"

La importancia de los coaches se exageró en los últimos Juegos Olímpicos. Se le echó la culpa a los coaches de que los sprinters no se movieron con la velocidad debida. Una burla manifiesta. Los atletas que forman parte de un team Olímpico adquieren su forma antes de someterse a los coaches para las Olimpiadas, y no cambian su estilo ni aprenden nada nuevo en los pocos días que dura el clásico. Los coaches Olímpicos no tienen más trabajo que hacer declaraciones a los periodistas. Si dirigen el training, como hizo un coach que obligó a los atletas a correr en la cubierta del barco hasta que se le presentó una verdadera plaga de ligamentos-contrarios dera plaga de ligamentos-contraídos, hacen más daño que bien.

Mientras los jugadores, con raras excepciones, ni siquiera ven aparecer sus nombres y apellidos en las columnas deportivas, van adquiriendo proporciones fantásticas los coaches profesionales, cuyas figuras se han agigantado hasta dominar por completo el grandioso deporte norteamericano de foot ball.

SPORTFOLIO

Paul Scull, capitán del equipo de Pennsylvania durante la season de 1928, ha pateado alguna vez un field goal desde la línea de 50 yardas?

Cuál es el record de las mujeres para permanencia en el agua, nadando? ¿Hay en Cuba alguna campeona de natación?

Cuántos juegos ha pitcheado Babe Ruth en series mundiales? Sostiene algún record de pitching en esas clásicas contiendas?

Cuál es el record de trote para las diez millas?

Existe alguna penalidad para el team que amague una jugada en foot ball a fin de sorprender al contrario off-side?

Cuál es la próxima competencia de amateurs que celebrará la Unión Atlética? Dónde se efectuará y cuántos clubs participarán en ella?

Cuál de estos dos teams de Basket ball es mejor: San Pedro y Machado, forwards; Cuco Morales, center y Daussá y Livio Morales, guards o Aixalá y Campuzano, forwards; Trelles, center y Azcárate y Zudaire, guards?

Cuál de estos dos players es mejor: Chano Sampedro u Octavio Machado? Cuál de los dos es más seguro y quién dirige mejor?

Es verdad que Otilio Campuzano representó una vez al Habana Yacht Club en basket ball? En qué año fué eso?

Cree usted que los New York Yankees hagan algún cambio de pitchers durante el invierno?

RESPUESTAS A LAS PREGUNTAS DE AYER

Dartmouth derrotó a Columbia con score de 21 por 7 y Minnesota a Chicago, 33 por 7 en los matches de este año.

Indudablemente, el bateador es siempre out por regla si cruza por encima del plate estando el pitcher en el cajón.

Mark Koenig, el short stop de los Yankees, se casó recientemente y se encuentra actualmente en viaje de bodas por Honolulu. Usualmente fija su residencia en California. No sabe español.

Oscar Charleston me parece el mejor del trio por usted señalado. Levis es superior a Oscar Estrada en el pitching.

El campeonato americano de golf se celebrará en 1929 en los links de Winged Foot golf Club, en Mamoreneck, N. Y. Comenzará el torneo el 13 de Junio.

En las Grandes Ligas no hay ningún jugador negro, pero tampoco existe una regla que les prohiba competir.

Dr. Alexander, Alexhine, de Francia, es el campeón mundial de ajedrez. Es posible que nuestro Capablanca lo derrote en un nuevo encuentro.

Tanto la Universidad como el Habana Yacht Club enviarán este año fuertes equipos al campeonato junior de foot ball. Los Caribes saldrán de favoritos, por contar con un back field formidable, pero el Yacht tiene un conjunto de mucho peso y puede sorprender.

José "Pollo" Alvarez, quarterback del Club Atlético de Cuba, fué el jugador más notable de la pasada temporada de foot ball.

El All-Cuba de 1927 fué integrado por: José Suárez y M. de la Torre, ends; Lavilla y Angelito Alvarez, tackles; Enrique Puig y Wilfredo Rodríguez, guards; Pollo Alvarez, Mañach, Domínguez y Michelena, backs.

LEA MAÑANA: SPORTFOLIO.

DEPORTIVO VASSALLO VS INSTITUTO DE P. DEL RIO

A las 6 y 40 a. m., del próximo domingo 9, saldrán los muchachos del Deportivo Vassallo para la capital Pinareña, donde se celebrará un desafío de base ball durante el día y otro de Basket por la noche, con los muchachos del Instituto, que según aseguran los célebres hermanos Ballesté, son nueces muy duras de cascar.

El regreso se hará como es natural, el próximo lunes, y los visitantes harán todo lo posible por traer un triunfo por lo menos.

FOOT BALL ENTRE LOS SEGUNDONES

—El Kuroki empató con la reserva del Fraga a un goal.
—El Sansó derrotó al Bulnes por dos goals a cero.
—El Gener batió al Mercado por 4 goals a cero.

Tres buenos partidos se han jugado este domingo en el Campo Tropical, o sea en el home de la Liga Amateur de Foot Ball. A primera hora, o sea a la una, jugaron

KUROKI y RESERVA DEL FRAGA.—Empiezan los kurokistas dominando por unos momentos; pero los backs del Fraga cortan los avances contrarios; los que aprovechan para internarse algunas veces, pero sin consecuencia.

A los quince minutos de juego los avances se hacen alternos; pero los fraguistas aprovechándose en uno, colocan el primer y único goal para el Fraga y fué obra de Moré II y de un chut un poco flojo que al portero se le fué de las manos.

Cuando colocaron este goal los kurokistas quieren cambiar a uno de los jugadores por uno nuevo que llegaba en esos momentos; pero como lo hicieron sin pedirle permiso al capitán del Fraga, éste lo protestó.

Y el primer tiempo se termina con un goal a favor del Fraga.

Empieza el segundo half alterno por ambos bandos; pero a los diez minutos cambia la cosa y los kurokistas, animados por las fanáticas, se imponen; solo a éstos se ven en el terreno y consiguen el goal del empate de un fortísimo chut de Vizcaya que el guardameta no pudo detener.

Siguen ametrallando los kurokistas, pero Sobrín, que es el que guarda la meta del Fraga, parece que cerró con llave su casilla y por mucho que cañonean los kurokistas aquel bloquea bien, valiéndole por más de una vez el aplauso de la numerosa concurrencia.

Y pasa el tiempo reglamentario y Maximino, que fué el que hizo de árbitro y lo hizo muy bien, da fin al partido.

SANSO Y BULNES. — Este fué un partido que nada tiene que envidiar a ningún otro jugador entre segundones. La furia se impuso por ambas partes desde los primeros minutos y hasta a veces llegó a ser rough; pero el árbitro cortaba o castigaba todo intento de entrada sucia, e hizo que el partido se jugara en debida forma por ambos grupos.

Van doce minutos de juego y avanzan los chicos del Sansó por el ala izquierda, el extremo centra y recoge el centro medio y manda un fuerte chut a larga distancia y coloca en la red el primer goal para el Sansó.

Ahora se crecen los bulnistas y con fuerte acometividad llegando a la meta contraria; pero a la hora del cañoneo malogran al entrar rough el montañés.

Y García toca descanso al pasar los treinta minutos, estando el score a favor del Sansó por un goal a cero.

El segundo tiempo se jugó alterno por ambas partes, destacándose la zaga de los del Sansó, que cortó todo intento de perforación de los bulnistas. El cañoneo alternaba, lo mismo se veía chutando a la meta de unos que a la de otros; pero el goal keeper del Bulnes se ha portado como un Zamora y si él no hubiera sido, la anotación sería más amplia.

A los veinte minutos del segundo tiempo el árbitro mandó a la ducha a un jugador del Sansó por haberle faltado de palabra. Muy bien hecho.

Y cuando faltaban cinco minutos para dar fin los del Sansó consiguen el segundo y último goal de un bonito zimbombazo que el keeper no pudo parar.

Y termina el partido con la victoria del Sansó por dos goals a cero.

El árbitro fué García y lo hizo colosalmente.

También Jovino se ha portado como un buen deportista y mejor capitán calmando a sus cachorros desde los primeros momentos del juego. Así se hace.

D. GENER Y D. MERCADO. — Los chicos del Mercado se presentaron con un buen trabuquito; pero los del Gener se impusieron con su bonito juego combinado; pero los del Mercado también supieron corresponder en el primer tiempo, pero no así en el segundo, en el que el dominio fué completo de los chicos del Gener.

Así es que tenemos que en la primera parte fué alterna para ambos; pero los chicos del Mercado no supieron aprovechar las oportunidades que tuvieron de marcar y los chuts que mandaban se malograban saliendo a kick y otras veces bloqueándolos el goal keeper.

A última hora lograron colocar los chicos del Gener el primer goal en la casilla del Mercado, de un tiro cruzado de Noval. Y con 1 por 0 a favor del Gener terminó el primer half.

Empieza el segundo tiempo con un dominio notorio de los del Gener acorralando de mala manera a los "únicos" y a los cinco minutos Polón III marcó el segundo goal para el Gener.

Siguen haciendo presión los del Gener y a los diez minutos Noval vuelve a perforar la meta del Mercado de un estupendo chut, que le valió por el tercer goal a favor del Gener.

Pipa es castigado por el árbitro varias veces por entrar sucio.

Y cuando el partido tocaba a su fin salieron los del Gener con cuatro goals Polón anota el cuarto goal.

Y García dió fin al partido en donde por cero los del Mercado. Los arbitrajes bien.

Y con este partido dió fin la tarde liguista en el Campo Tropical.

EL DEPORTIVO TOLEDO DERROTO AL FRAGA POR CUATRO GOALS A DOS

Son las 3 y media de la tarde cuando salen los equipos al terreno, alineando los clubs de esta manera:

TOLEDO: Jesús; Argentino; Patatengo; Duque; Domingo; Aplanadora Munilla; Suasua Hacha; Fine; Valliniello.

FRAGA: Alperi; Meré; Ordóñez; Blanco; Navarro; Rodríguez; Tabaco; Rafael; Césareo; Moro y Julio.

El árbitro es Rafael.

Durante los cuarenta primeros minutos el dominio fué alterno consiguiendo en la primera parte un goal el Fraga que fué de esta manera: un pase de Navarro a Moro, éste se la pasa a Julio y el portero para débilmente y entra al remate Rafael y consigue "colar" la bola a la red. Y termina el primer tiempo con un goal por cero a favor del Fraga.

Al hacer el saque los toledanos en el segundo tiempo avanzan y colocan el goal del empate.

A los pocos minutos consiguen el segundo goal los del Toledo, pero fué introducido con la mano de Valliniello, pero no valieron las protestas de los fraguistas y el refere dió por válido el goal.

El dominio ahora es de los visitantes y cañonean la meta de los de casa por varias veces, pero nuestro Zamorita bloquea bien y evita que los fraguistas consigan goal.

En una arrancada del Toledo, Munilla consigue el tercer goal en franco off-side, pero como el árbitro, que tiene espejuelos ahumados, no lo ve, y las protestas se hacen por los habaneros y también por el alto mando del Toledo, pero Alonsito no hace caso y da el goal.

Al despejar el portero del Fraga le da el esférico en la cabeza a Hacha y va a introducirse pausadamente en la red. Este fué el cuarto goal.

Los chicos del Fraga no se desaniman y avanzan por el ala derecha y Moro consigue el segundo goal para el Fraga.

Y con un 4x2 a favor del Toledo terminó el partido.

Los fraguistas vienen muy contentos de las atenciones de los jugadores y alto mando del Toledo por el buen trato que les dieron, no así del árbitro.

EL KUROKI DERROTO A LOS JARDINEROS POR DOS A CERO

Después de haber jugado un partido en el Campo Tropical se trasladaron los kurokistas hasta Bagatelle a jugar con los Jardineros y lograron vencer a éstos por dos goals a cero, conseguidos los goals por Vizcaya y Celestino.

CHUTAZO

Vencen los Diablos Rojos al Dolores

CENTRAL ALMEIDA, Dic. 2 DIARIO DE LA MARINA, Habana.—Los Diablos Rojos de Almeida vencen al Dolores F. C. campeones de Oriente por cuatro goals a cero en un reñido partido que presenciaban mas de quinientas almas. López, Corresponsal.

Males Pequeños

Granos, sietecueros, uñeros, quemaduras, diviesos, golondrinos, son males pequeños que mortifican como grandes. Todos se curan pronto con Ungüento Monesia, que todas las boticas tienen y que en todo hogar debe haber Ungüento Monesia la medicación de los pequeños males. Usar Ungüento Monesia, es práctico y provechoso, una cajita a mano evita padecimientos y dolores.

Tópicos Futbolísticos

A CARGO DE PETER

NOTICIAS Y COMENTARIOS

El Baleares envió un escrito la semana pasada a la Federación Occidental, quejándose de los árbitros y particularmente del señor Cabrera, quien le castigó a ese team un penalty que tenía todas las características de una injusticia, y también le había expulsado un jugador además de amenazarlo.

La Fofa acordó abrir un expediente antes de contestar ese escrito. Mientras tanto está el asunto en poder de los jueces creemos nosotros que lo mejor es que uno y otros, Club y referees se respeten mutuamente a fin de que una vez ventilado el caso que se investiga no tenga el Baleares que enviar ningún otro escrito.

Los árbitros van cumpliendo, pero no así los equipiers del Baleares. El domingo pasado los baleáricos no querían a Francisco Rodríguez de árbitro, pero como no consiguieron que se lo cambiaran, parece que empezaron a jugar con poco entusiasmo y con el kick-off cometieron falta que en cualquier otro referee, un poco más exigente que "Juez de Línea", hubiera sido lo suficiente para echar fuera a un jugador.

Nos explicaremos. Dada la orden de comienzo del match Hispano y Baleares, el centro delantero del equipo últimamente mencionado, Camín, hizo la salida pasándole la pelota al interior izquierda, pero en línea recta. El árbitro ordenó hacerse el saque de nuevo y como se hiciera en la misma forma obligó a que se repitiera por tercera vez. Y por tercera vez lo hizo mal el centro delantero del Baleares, pero Francisco Rodríguez parece que no estaba para crearse conflictos y se hizo de la vista gorda. Pero si Francisco Rodríguez echa fuera a ese jugador, cumpliendo de esa manera con lo que dicen las leyes del juego, entonces quizás si hubiéramos tenido un lío y hasta probablemente a estas horas estuvieran los solones de la Federación Occidental de Foot Ball Association con un nuevo problema entre sus manos.

Tomen nota de esto los señores del alto mando del Baleares para que inculquen a sus jugadores el respecto a los árbitros aunque éstos no sean de su agrado.

Francisco Rodríguez tuvo que enviar a la ducha a dos jugadores que dieron una rápida exhibición de boxeo, Egusquiza y uno de los Zamoranos. Ambos jugadores se discutían una pelota y al jugador hispanófilo le vimos cometer un foul, empleando su codo muy a lo Bernardino, razón por la que cuando sentimos el pito del referee, supusimos que era para castigar con un free kick al Hispano. En el calor de la disputa ninguno de los equipiers parece que oyó el silbato y siguieron en la lucha hasta que Zamorano le dió una patada a Egusquiza y ambos se fueron a las manos. Retirados los dos boxers que demostraron hacerlo muy mal en la pelea a distancia, el árbitro se privó y castigó con golpe franco al Baleares. ¿Por qué? ¿Porque Zamorano le dió una patada a Egusquiza? No, querido Juez de Línea, allí no había más que penar la falta de Egusquiza que fué la primera que se cometió.

Fué el único error que observamos en la labor arbitral del menos peludo de los referees del Colegio Nacional. Y un árbitro que sólo se equivoca una vez durante el transcurso de un match, rinde una buena labor. Y si además se tiene en cuenta que ese Sr. del pito tenía en contra de él a casi toda la afición por el hecho de ella quería que ganara el Baleares y perdiera el equipo que está invicto, se llegará al convencimiento de que además de hacerlo bueno, merece una felicitación. Y por eso se la enviamos ayer a **Poco Pelo.**

* * *

El primer tiempo de Hispano y Baleares resultó tan equilibrado por que la línea de ataque de los Tigres se quebró por el extremo izquierda. Periquín tuvo muchas oportunidades de batir a Zamorita, pero sus chuts carecieron siempre de punch. Tomás fué el mejor hombre sobre el terreno.

* * *

Casielles I continúa engordando y cada día que pasa rinde menos labor en la línea de ataque del Deportivo Asturias.

Si en vez de futbol soccer se dedicara a jugar foot ball intercolegial lo haría mejor. Sobre todo en los "scrimmages".

En balompie, si no suelta algunas libras, va a quedar para hacer cuento. O para jugar a los bolos, que es donde más cuentistas hay. ¿Qué hubo de esto, "Pinto"?

* * *

Muntaner se fajó el domingo con el hueso más duro. Y de su trabajo podemos decir lo siguiente:

—Al comenzar el segundo half le castigó una mano fuera del area a Cacharelo, que no existió, y mucho después, también castigó injustamente a Bolita, pues aunque Tapia cayó al suelo al chocar con el veterano defensa, fué porque al delantero galaico se le enredaron los piés y no por zancadilla como suponemos que haya creido el árbitro.

Pero en cambio Muntaner, que es uno de los referees que menos energía ha demostrado siempre, expulsó a Cacharelo por faltarle al respeto, envió a la ducha a Daniel por zarandearlo y sacó de juego a Gari, por indisciplina. Ya verá Muntaner como cuando le toque actuar en otro match lo respetan más, y de continuar con esa energía, sin aspavientos ni teatralerías como otros, llegará a ser el primer árbitro del Lucero.

Y ya que estamos hablando de árbitros, justo es que enviemos también un aplauso muy merecido a Conrado González, el que fué el mejor back del Fortuna, que arbitró colosalmente el match de Iberia y Juventud, que es otro huesito al que le hubiera cogido miedo cualquiera otro referee. Choca esos cinco, viejo!

* * *

El Fortuna parece que ha resucitado. El domingo le ganó al Olimpia con score de tres por cero. El once blanquí-negro es peligroso en sus resurgimientos, luego si éste se ha iniciado..

El Centro Gallego se enfrentará el jueves con el Team Hispano

El team de los Tigres le da la revancha al once de los alacranes

Para el jueves nos anuncian los "luceristas" un match que tiene un interés enorme.

Se trata de un nuevo "choque" entre los rivales del Lucero o lo que es lo mismo, una nueva lucha entre el invicto "tigre" y el "alacrán".

Después de los dos últimos encuentros que han jugado estos dos fuertes equipos, partidos que fueron ganados por los "decanos del balompie en Cuba', ha quedado la duda de los directores del "Muy Ilustre" los cuales han interesado de los del "Hispano" la concertación de un nuevo encuentro para ver quien es quien.

Y los "tigres" del Hispano, haciendo honor a su historia y a sus tradiciones, han aceptado el guante que le echaran y el próximo jueves en su hermoso tererno, se verán nuevamente frente a frente los famosos "tigres" y los "alacranes" que según se rumora, van dispuestos a picar de forma que no deje lugar a duda.

Después de un receso obligado parece que los "luceristas" van a ofrecer de nuevo los "jueves de modas" que tanta polvareda levantaron.

Antes de este encuentro formidable, se jugará un match entre dos aguerridos teams de segunda categoría.

Jatibonico gana la copa a S. Spíritus

JATIBONICO, Dic. 2. DIARIO DE LA MARINA, Habana.—En reñido encuentro tenístico Jatibonico ganó a Sancti Spíritus, la Copa Schreiber. **Pernas,** Corresponsal Viajero.

FRONTON JAI ALAI

PROGRAMA PARA HOY

Primer partido a 25 tantos: Ochoa y Salazar, blancos; Aguiar y Mateo, azules. A sacar ambos del cuadro 9 y medio.

Primera quiniela a 6 tantos: Segundo; Alberdi; Osa; Aristondo; Eusebio y Onaindia.

Segundo partido a 30 tantos: Millán y Maguregui, blancos; Hernando y Abando, azules. A sacar ambos del cuadro 9 y medio.

Segunda quiniela a 6 tantos: Guillermo; Ugartechea; Hernandorena; Berrondo; Juaristi; Olazabal.

Tercer partido a 30 tantos: Hernandorena y Berrondo, blancos; Olazabal y Ugartechea, azules. A sacar blancos del cuadro 10; azules del nueve.

TRAJES DE CASIMIR HECHOS Y A MEDIDA PARA CABALLEROS Y NIÑOS

COMENZAMOS LA TEMPORADA DANDO PRECIOS DE LIQUIDACION

COMPRUEBE ESTA VERDAD VISITANDONOS. VEA NUESTROS TRAJES HECHOS Y EL SURTIDO DE TELAS PARA LOS DE MEDIDA Y COMPARE SUS PRECIOS. ESTAMOS VENDIENDO UN 30 POR 100 MAS BARATO QUE EL QUE MAS BARATO VENDA.

La Casa Montalvo-Corral
GALIANO 105 TELEF. A-6932.

Nuestro rápido servicio de transporte entre la fábrica en Mariel, los silos de almacenaje en Atarés y los muelles de la Habana, nos facilita el despacho inmediato del Cemento "EL MORRO" por ferrocarril y vapor a todos los puntos de la Isla.

Para Permanencia - Concreto

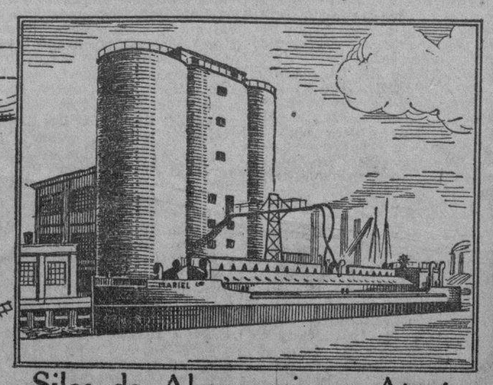

Silos de Almacenaje en Atarés

M.E.C.D. 2016

MERCADO DE AZUCAR

NUEVA YORK diciembre . (U3P). Aunque las transacciones fueron muy lentas en las primeras horas de la tarde, el mercado desplegó un tono más firme, con precios de dos a tres puntos sobre los de la primera hora. Por regla general las entregas de 1929 continuaron por debajo del cierre del sábado, pero diciembre estuvo más firme, parcialmente a causa de las compras bajistas para cubrirse.

El refino estuvo encalmado y firme, pero, con vendedores de azúcar de Cuba a 2.7|32 centavos y refinadores que deseaban comprar a 2.3|16 centavos.

El refino estuvo encalmado y firme, aunque con escasos negocios.

Los futuros en azúcar cerraron desde tres puntos más alto a dos más bajo. Las ventas del día consistieron en 46.300 toneladas.

El azúcar de costo y flete cerró a 2.3|16 centavos.

	Abre	Alto	Bajo	Cierre
Dic	2.10	2.13	2.08	2.13
Enero	2.08	2.10	2.06	2.10
Marzo	2.16	2.16	2.13	2.15
Mayo	2.22	2.23	2.19	2.23
Julio	2.30	2.30	2.28	2.30
Sep	2.37	2.37	2.34	2.37

MERCADO LOCAL DE AZUCAR

Aunque la noticia no ha sido confirmada, se acepta como hecho cierto que el Reino Unido ha comprado más de 100.000 toneladas de azúcares de Cuba para entrega en los meses de febrero y marzo, a 2.3|16. Esta venta fuera del despacho de la competencia que se viene haciendo, demuestra bien claro que los precios a que actualmente se están vendiendo los azúcares, resultan suficientemente bajos, para esperar que el movimiento de compras se prolongue.

La confianza va ganando terreno día por día y no tendría nada de extraño que viésemos un alza de proporciones moderadas en los precios.

El movimiento azucarero en toda la isla durante la semana anterior, según los señores Gumá y Mejer, fué como sigue:

	Toneladas
Arribos	23.929
Exportación	60.786
Existencias	287.347

PROMEDIO OFICIAL DEL PRECIO DEL AZUCAR

Precio promedio oficial en almacén público alcanzado por la libra de azúcar de acuerdo con lo dispuesto en el artículo X del reglamento puesto en vigor por el decreto presidencial número 235 de 14 de Febrero de 1928.

MES DE NOVIEMBRE

	1a quincena
Habana	1.839650
Matanzas	1.861188
Cárdenas	1.867342
Sagua	1.865803
Manzanillo	1.829651
Cienfuegos	1.867343

Las noticias recibidas de Nueva York durante el día fueron de un mercado firme, con compradores a base de 2.3|16 centavos costo y flete, y vendedores a 2.7|32 centavos.

Poco antes de cierre se anunció una venta consistente en 25.000 sacos de Cuba, pronto embarque, a 2.3|16 centavos costo y flete, a la Pennsylvania Sugar Refining Co.

En la Bolsa de Adúcares Futuros se vendieron 46.300 toneladas de azúcar.

Las existencias en los Almacenes Afianzados de Nueva Yorc ascendían ayer a 891.889 sacos de azúcares.

Abrió quieto el mercado de Londres, con vendedores de azúcares de Cuba a base de 2.05 centavos libre a bordo.

LA SITUACION AZUCARERA MUNDIAL

Ginebra, diciembre 3. Mendoza y Ca.—El día 30 de noviembre se ha iniciado una investigación mundial de la situación de la industria azucarera, habiendo designado la Liga de las Naciones una Comisión Especial Azucarera para realizar dicha investigación. Temerosos los hacendados cubanos y holandeses, así como los americanos, del caos que ha de producirse al cesar la restricción de la zafra en Cuba, solicitaron de la Liga de las Naciones que realizase una investigación internacional de la industria lo que ha dado lugar al nombramiento de dicho Comité. La investigación que dicho Comité ha de realizar se llevará a cabo bajo los auspicios del Comité Económico de la Liga de las Naciones.

MERCADO DE TRIGO

CHICAGO, diciembre 3. UP.— El mercado del trigo careció hoy de interés y los precios abrieron una fracción más bajos, después de abrir con firmeza. Las variaciones ocurridas durante la mañana no tuvieron grandes consecuencias.

Una ola de frío que ha pasado por el Canadá ha servido para dar fuerza a Winnipeg. Los arribos consistieron en 34 carros.

	Abre	Alto	Bajo	Cierre
Dic	116¼	117¼	116½	116⅝
Marzo	120⅞	121⅜	120¾	120⅞
Mayo	124	124¼	123½	123½
Winnipeg:				
Dic	115¼	116⅞	115¼	116⅜
Mayo	122⅝	123⅞	122⅝	123⅝
Julio	124¾	125⅝	124⅝	125⅝
San Luis:				
Dic	115¾	117½	115¾	117½
Mayo	123⅛	124⅞	123⅛	124⅞

MERCADO DE TABACO

Los Sobrinos de Antero González, representantes en ésta de la Compañía Arrendataria de Tabacos de España, estuvieron ayer registrando doscientos tercios de colas que habían comprado a Cano y Hermanos.

También habían comprado y registrado los mencionados Sobrinos de Antero González, en los almacenes de Manuel A. Suárez y Compañía, doscientas diecisiete pacas de botes, y en casa de Pérez y Capín, ciento ochenta y dos tercios de broncos, colas y hoja.

Aixalá y Compañía compraron a José Menéndez y Menéndez, cincuenta y ocho tercios de tripas de Vuelta Abajo.

Y Constantino González y Compañía acabaron de entregar a Ramón Rodríguez, S. en C. un mil cien tercios de clases para cigarrería.

ENTRADAS POR FERROCARRIL

Entraron ayer en la plaza, por los ferrocarriles y procedentes de las zonas productoras, los siguientes partidas de tercios:

De Placetas, para Walter Sutter y Compañía 120.

De Consolación para Sierra y Diez 174.

De Bayamo, para L. Consuegra 6.

De Mataguá, para Menéndez y Compañía 92.

De Consolación, para Facundo Gutiérrez e Hijos, 17.

De Placetas, para Sobrinos de Antero González, 127.

ENTRADAS POR VAPORES

El vapor "Eusebio Coterillo" trajo para los Sobrinos de Antero González, embarcados en Manzanillo, 107 tercios.

En el vapor "Gibara" recibieron ocho tercios Santiago y Hermano, procedentes de Sagua de Tánamo, y S. Martín cuatro, procedentes de Guantánamo.

El vapor "Antolín del Collado" trajo varias partidas de Vuelta Abajo, las que vamos a notar de seguida.

De Esperanza, para los siguientes señores:

Pedro Blanco, 96.

Constantino González y Compañía, 92.

Martín Dosal, 78.

Sobrinos de Antero González, 47.

De Dimas, para la Cuban Land and Leaf Tobacco, 155.

De Berracos, para Constantino González y Compañía, 74.

Del mismo punto, para Liberato D. Azcuy, 395.

De Arroyos, para la Cuban Land and Leaf Tobacco, 565.

De Río Blanco, para Sobrinos de Antero González, 197.

También de Río Blanco, para Constantino González y Compañía, 33.

De Arroyos, para Pouzo y Pérez 5.

MERCADO DE GANADO

LA VENTA EN PIE:

El mercado cotiza los siguientes precios:

Vacuno (Camagüey):
Compradores, a 4 7-8 centavos.
Vendedores, a 5 centavos.
Puesto en la Habana, a 5 y medio centavos.

Vacuno (Las Villas):
Compradores, a 4 3-4 centavos.
Vendedores, a 5 centavos.
Puesto en la Habana, a 5 3-4 centavos.

Vacuno (Oriente):
Compradores, a 5 centavos.
Vendedores, a 5 y medio centavos.
Puesto en la Habana, de 5 y medio a 6 y cuarto centavos.

Vacuno (Pinar del Río):
Compradores, a 4 3-4 centavos.
Vendedores, a 4 7-8 centavos
Puesto en la Habana, a 5 centavos.

Cerdos del país, a 8 y medio centavos.

Cerdos americanos, a 12 y medio centavos.

Cerdos americanos, a 12 y medio centavos.

Lanar, de 8 a 10 centavos.

MATADERO DEL LUYANO

Las reses beneficiadas en este matadero se cotizan a los siguientes precios:

Vacuno, de 16 a 19 centavos.
Cerda, de 36 a 46 centavos.
Lanar, de 35 a 45 centavos.

Tasajo del país, según clase y surtido, de 17 a 20 centavos.

MATADERO INDUSTRIAL

Las reses beneficiadas en este matadero se cotizan a los siguientes precios:

Vacuno, de 16 a 13 centavos.
Cerda, de 40 a 42 centavos
Lanar, de 35 a 45 centavos.

RESES SACRIFICADAS EN ESTOS MATADEROS

INDUSTRIAL.	
Reses	294
Cerdos	181
Lanar	61
LUYANO.	
Reses	151
Cerdos	124
Lanar	28

ENTRADAS DE GANADO

Procedentes de Santa Lucía (Camagüey) llegaron consignados a Lykes Bros 4 carros de reses.

IMPORTACION DE CERDOS

Procedente de Chicago por la vía de Key West legaron, consignados a la casa Fred Wolfe 138 cerdos vivos y a la casa Lykes Bros 333 id id.

RESUMEN DE VIVERES

Vapor inglés "Ulua" de San Francisco escalas

Higos 220 cajas y 85 atados.
Uvas 10 atados.
Cerezas 29 cajas.
Frutas secas 172 cajas.
Legumbres 250 id.
Pescado en latas 250 id.
Frutas y Legumbres 110 id.
Guisantes en latas 65 id.
Frutas en botellas 16 id.
Sardinas 30 id .
Peras en latas 85 id.
Salsa de tomate 5 id.
Duraznos 100 id.
Ensalada de Frutas 13 id.
Esparragos 10 id.
Nueces 30 sacos.
Harina de Maiz 200 sacos.
Cebollas 1.200 id.
Arroz 350 id.

DE PUERTO COLOMBIA

Café 350 sacos.

Vapor amco "Estrada Palma" de Key West

Puerco dulce 2.295 piezas.
Puerco 5.549 id.
Id 88.176 kilos.
Id. 28 bultos y 88 cajas.
Alimento 50 cajas.
Coles 13.750 kilos.
Carne 61.207 kilos.
Menudos 20 sacos y 102 cajas.
Mortadella 3 id.
Salchichas 20 atados y 81 cajas.
Jamón 5 cajas 20 huacales y 490 piezas.
Puerco y frijoles 25 cajas.
Manteca en rama 5 cajas
Lomo 20 cajas.
Tocino 35 id.
Queso 100 tinas.
Huevos 800 cajas.
Melocotones 532 id.
Uvas 1.945 barriles.
Manzanas 200 barriles.
Coliflor 30 huacales.

Vapor amco "México" de New York

Bacalao 730 cajas.
Aceite soya 195 tambores y 50 cajas.

Vapor inglés "Orya" de la Pallice

Coñac 240 cajas.
Licores 10 id.
Jamón 1 id.
Conservas 10 id.
Confituras 1 id.
Azafrán 2 id.
Frutas 115 cajas.

DE BURDEOS

Vino 180 cajas.
Licores 99 id.
Agua mineral 200 id.

DE VIGO

Jamón 2 cajas.
Sardinas 50 id.
Pescado 7 cajas y 75 atados.
Liebre y perdices, 2 cajas.
ueQso 17 cajas.

Vapor amco "Redbird" de New Orleans

Harina de trigo 1.935 sacos.
Frijoles rosados 1.400 id.
Salvado de trigo 300 id.
Avena 2.000 id.
Garbanzos 400 id.
Sal 5.500 id.

Vapor hondureño "Atlantida" de New Orleans

Harina trigo 950 sacos
Alimento aves 220 id.
Sal 2.100 id.
Avena 500 id.
Afrecho 700 id.

Vapor amco "Heredia" de New Orleans

Harina trigo 1.134 sacos.
Manteca 65 tercerolas y 350 huacales.
Frijoles 600 sacos.
Trigo 300 id.
Camarones secos. 50 cajas.
Apio 5 huacales.
Lechuga 5 id.
Ostras 1 barril.

Vapor amco "H. M. Flagler" de Key West

Heno 254 pacas.
Manteca 162.702 kilos.

MERCADO DE HARINA

NUEVA YORK diciembre 3. UP.—El mercado de harina durante la semana no acusó variaciones en los precios, y ciertamente tampoco ocurrieron cambios en las condiciones comerciales por lo menos en lo que a las noticias de los agentes de molinos y distribuidores concierne. El mercado se encuentra ahora en un punto tal que no deben esperarse grandes acontecimientos en lo que resta de mes.

La mayor parte de los consumidores están abastecidos para el resto del año y para parte del primer trimestre del próximo, mientras que la generalidad de los consumidores obtienen las cantidades de harina que necesitan de los molinos directamente.

MERCADO DE ALGODON

Al cerrar ayer el mercado de New York se cotizaba el algodón a los siguientes tipos:

	Cierre
Diciembre	20.22
Enero 1929	20.12
Marzo 1929	20.16
Mayo 1929	20.10
Julio 1929	19.86
Octubre 1929	19.31

MERCADO DE VALORES

Con tono más bien de firmeza y bajo mejor impresión abrió ayer el mercado local de valores, notándose compradores por toda clase de valores, preferentemente aquéllos más afectados por la baja de estos dos últimos años.

Las empresas y compañías de transporte son objeto de especial demanda del público qué invierte ante la perspectiva de mayores ingresos al dar comienzo la zafra libre de toda restricción.

Las compañías industriales ofrecen mejor tendencia estimuladas por la aún tímida protección arancelaria que permite la ampliación y perfeccionamiento de sus productos elaborados.

Las acciones de servicios públicos permanecen quietas en espera de que se termine su evolución financiera iniciada desde el año de 1925.

Sigue firme el mercado de bonos, particularmente las emisiones hipotecarias de sociedades y compañías que se pagan a tipos altos.

En la sesión de la tarde hubo movimiento de las acciones de los Ferrocarriles Unidos, habiéndose efectuado diversas operaciones a base de contado y a plazos. Cerrando el papel firme.

Las de Internacional de Teléfonos quedaron al cierre flojas.

EXPORTACIONES

FRUTOS Y VEGETALES

Vapor Amco 'Siboney' para New York.

D. G. Torres para A. Barrios 13 cajas chayote 2 cestos habas; 2 id quimbombó; 15 huacales) cestos 10 barriles calabaza.

J. Valey: para J. Hamburger 100 cajas tomates, 11 huacales pimientos. A. Piñeiro para Hutchinson Co 33 cestos habas limas 196 cajas tomates. L. C. Monnue para los mismos: 10 cestos habas limas 133 cajas tomates 32 cajas piñas 13 bultos plátanos de freire.

F. C. Unidos para F. Opolisky, 179 cajas pepinos. Id para The Palker Co. 128 cajas toronjas.

H. Engler para A. Spector 15 sacos malanga 2 id yucas. 7 btos. calabaza 10 id chayote 20 bultos plátanos.

E. C. Iglesias, para I. M. Duigfiler Co. 51 cajas tomates.

(W. I. Fruit Company) para J. G. Retty Co. 31 cestos habas limas.

M. M. Gwinn, para H. Warne Son 163 cestos habas limas 2 bultos quimbombó. 3 cajas chayote 41 id tomates.

F. A. Baya, para F. Oplisky, 28 cajas tomate 6 cajas ajíes.

Miestre y Machado para J. Aron Co. 58 id tomates.

Vapor inglés "Ulua" para New York

D. G. Torres, para A. Beriés 20 huacales plátanos

Vapor amco 'Cártago" para New Orleans

J. Valery, para C. Reutter 443 cajas tomates 25 cajas quimbombó 34 id piña 13 bultos plátanos.

Vapor amco "Havana" para New York

Sainz y Juara para C. Robertson 70 cajas tomates 26 id habichuelas.

Vapor amco 'Cuba" para Tampa y Key West

A. Fernández, A. Noriega 2 cajas calabaza, 2 huacales 5 cajas plátanos, 3 sacos 2 cajas malangas, 9 cajas piña 1 bulto de yuca.

EXPORTACIONES DE TABACO TABACO ELABORADO

Vapor amco "Siboney" para N. York

Henry Clay Bock Company para W. Brenens (Nasau) 1 caja con 5.000 tabacos.

Id. para Chas F. Boenn (Buenos Aires) 1 caja con 5,250 id.

Id. para Millas Bros (Cape Town) 1 caja con 5.000 tabacos.

Id. para Driop Alpers (N. Y.) 7 cajas con 33.500 tabacos.

Id. para K. W. y Co. Londres) 19 cajas con 98.100 id.

Id, para I. T. C. Co. (Londres) 1 caja con 10.000 tabacos

Id. para J. Samuel Son (Londres) 4 cajas con 21.500 id.

Id, para Knight Bros., (Londres) 3 cajas con 20.000 tabacos.

Id. para Cahn Hill (Londres) 2 cajas con 15.000 id.

Id. para Martins Co. (Londres) 2 cajas con 12.500 tabacos.

Id para F. C. Gregg 35 cajas con 176.800 tabacos.

Id, para Dunlop Alpers Co. (N. Y.) 4 cajas con 21.250 tabacos.

Id, para A. N. Co. (Canadá) 4 cajas con 16.000 tabacos.

Id. para B. H. (Canadá) 5 cajas con 16.250 tabacos.

Id. para B. Wassemar 47 cajas con 235.900 tabacos.

Id para Y. Mc Donald (Philadelphia 6 cajas con 33.200 tabacos.

Id. para T. H. H. (Phila) 5 cajas con 24.600 tabacos.

Id, para E. E. (Boston) 5 cajas con 22.250 tabacos.

Id, para United Cigar Co. (NY). 1 caja con 5.250 tabacos.

Prellezo Herrera Co. para W. K. Co. (Londres) 1 caja con 5.000 id.

H. Torralbas para E. A. Calvo 1 caja con 5.050 tabacos.

F. E. Fonseca, para H. G. Mouds 4 cajas con 19.000 tabacos.

C. del Peso, para Jarrett Brothers 1 caja con 8.000 tabacos.

Id, para Monopolie Tabaco Turquia 1 caja con 3.000 tabacos.

Eduardo Suárez Murias para C. B. 2 cajas con 6.000 tabacos.

Vda. Tomás Gener Hno. para Park y Tilford (NY). 9 cajas con 42.500 tabacos.

Id. Knight Bros (Londres) 3 cajas con 20.800 tabacos.

TABACO EN RAMA

S. Ruppin Havana Tobacco para S. Ruppin (NY). 5 tercios 91 barriles tripa despalillada.

Sidney Rotchilds Co. para H. Simon 190 barriles id.

Id. para Stern Mendelhson 68 id id.

Id. M. B. Pendas 10 id id 14 tercios rama.

Waltter Sutter para los mismos (N Y.) 163 tercios tripa.

Echevarría Pérez Co. para General Cigar Co 464 tercios tripa despalillada 234 pacas id.

Celestino Medio para M. Winter Co. 21 barril tripa.

AZUCAR

Vapor amco "H. M. Flagler" para Key West

Central Hershey al mismo 550 saquitos azúcar refinada, 50 cajas id. pulverizada.

Id para Baker Thomas Co. 3.000 saquitos azúcar refino.

Vapor amco "Lake Faimport" para Estados Unidos

Central Hershey para Thomas Murphy Co. 11.000 saquitos azúcar refno.

DELCES DEL PAIS

Vapor amco 'Siboney" para K. York

V. de la Guardia para Brisdgertes Co. 1.000 cajas tbronjas en latas.

Fco. Lamuño para K. Wile 10 huacales 10 cajas dulce guayaba.

Vapor cubano "Guantánamo" para Puerto Rico

Fco. Lamuño para F. Derizan 24 cajas dulce guayaba.

Tome agua caliente en las comidas para evitar desórdenes en el estómago

Lo que aconsejan los médicos

Miles de infortunados sufren diariamente de los efectos de la dispepsia, la indigestión, fermentación de los alimentos, agrura acidez, del estómago, ventosidad, gases y angustias causadas por el mal funcionamiento de los órganos digestivos. Si esas personas adquiriesen el agradable hábito de beber despacio, en cada comida, un vaso de agua caliente conteniendo una cucharadita o dos pastillas de Magnesia Bisurada, bien pronto notarían su estómago de tal manera sano y fortalecido que podrían comer las más ricas y apetitosas viandas sin experimentar ni el menor síntoma de indigestión.

La mayor parte de las llamadas enfermedades del aparato digestivo las causa el exceso de ácidos y la insuficiencia sanguínea en el estómago, lo que provoca la descomposición prematura de los alimentos ,agriándose antes de hacerse la digestión. Un vaso de agua caliente servirá para atraer la sangre al estómago, y la Magnesia Bisurada neutralizará los ácidos y hará que los alimentos se purifiquen y suavicen para su rápida digestión. El resultado es una digestión natural, exenta de dolores o angustias de ningún género. La Magnesia Bisurada no es un laxante, es absolutamente inofensiva y agradable al paladar y puede obtener en todas las droguerías y boticas. No confunda la Magnesia Bisurada con otras clases de magnesia—como la leche, polvo o en pastillas, preparada especialmente para aquel tratamiento.

BOLSA DE NEW YORK

ACCIONES
4,478,500
BONOS
9,731,000
CHEQUES
979,000,000

PESETA
SE COTIZO A RAZON DE
6 PESETAS
18.42
DOLLAR

FRANCO
SE COTIZO A RAZON DE
25 FRANCOS
54 CENTIMOS
DOLLAR

MERCADO DE CAFE

NUEVA YORK, diciembre 3. UP.—El mercado de futuros en café abrió con un moderado flujo de actividad y más tarde las transacciones estuvieron más encalmadas. El tono del mercado fué más fácil debido a la moderada presión de venta de Europa. Al mismo tiempo el mercado de Río estuve más fácil.

Los futuros en café cerraron de 7 a 30 puntos más bajo. Las ventas durante el día subieron a 18.000 sacos.

El precio del café de costo y flete cerró a 18 1|4.

	Abre	Alto	Bajo	Cierre
Dic	15.72	15.80	15.72	15.74
Marzo	15.00	15.00	14.97	14.97
Mayo	14.40	14.40	14.35	14.35
Julio	13.81	13.87	13.80	13.80
Sep	13.50	13.50	13.42	13.42
Octubre	13.42	.....	.....	.....

MERCADO DE CAMBIOS

NUEVA YORK diciembre 3 .(UP).

INGLATERRA: Libra esterlina. Par 4.86.6.
Vista 4.84.11/16
Cable 4.85. 1/16

ESPAÑA: Par 19.3 centavos por peseta.
Vista 16.14
Cable 16.15

FRANCIA Par 19.3 centavos por franco.
Vista 3.90 5/8
Cable 3.90 7/8

BELGICA: Belga (nueva moneda).—Par 13.88.
Cable 13.89 3/4
Vista 13.90 1/2

SUIZA: Par 19.3 por franco.
Vista 19.26
Cable 19.27

ALEMANIA: Par 23.88 centavos por marco.
Vista 23.82
Cable 23.83 1/4

ITALIA: Par 19.5 centavos por lira.
Vista 5.23 3/4
Cable 5.23 5/8

AUSTRIA: Par 14.07 centavos por chelin
Vista 14.125

HUNGRIA:
Vista 17.50
Cable 17.50

PORTUGAL:
Cable 4.50
Vista 4.53

DINAMARCA: Par 2.68 centavos por corona.
Vista 26.66
Cable 26.67

SUECIA Par 19.3 centavos por corona.
Vista 26.72
Cable 26.73

HOLANDA: Par 40.42 centavos por florin.
Vista 40.15
Cable 40.17

GRECIA: Par 1.93 por dracma.
Cable 1.29 1/2

NORUEGA. Par 26.8 centavos.
Vista 26.66 1/2
Cable 26.67 1/2

CHECOESLOVAQUIA: Par 29.2 cts. por dinar.
Vista 2.96 1/2

YUGOESLAVIA:
Vista 1.76

RUMANIA: Par 19.3 centavos por lei.
Vista 0.61

POLONIA: Par 19.3 centavos por zloty.
Vista 11.25

JAPON. Par 40.3 centavos por yen.
Vista 45.78
Cable 45.85

CHINA: Par 79.278 por tael.
Vista 63.87
Cable 64.00

INDIA INGLESA:
Vista 36.46
Cable 36.53

ARGENTINA: Par 40.42 centavos.
Vista 42.18

BRASIL: Par 32.40 centavos por mil reis.
Vista 11.95

CANADA Par 100 centavos por dolar.
Vista 99/87

MEXICO
Vista 48.15

CUBA: Par 100 centavos por peso.
Vista 99.96
Cable 100

PERU:
Vista 4.00

URUGUAY:
Vista 102.75

VENEZUELA.
Vista 19.37

CHILE:
Vista 12.10

COLOMBIA:
Vista 97.87

PLATA EN BARRAS

NUEVA YORK diciembre 3. (UP).

La plata en barras se cotizó hoy en este mercado a 57 7|8.

MERCADO DE BONOS

VALORES CUBANOS

NUEVA YORK, diciembre 3. (UP).

	Alto	Bajo	Cierre
Cuba 5 1|2 s	102 3/8	102 3/8	102 3/8
Cuba R R 5 s	97 1/2		

BONOS DE LA LIBERTAD

NUEVA YORK diciembre 3. (UP).

	Alto	Bajo	Cierre
3 1|2 s	99.24	99.21	99.21
1o 4 1|4 s			100.16
4 th	100.26	100.22	100.22
Tesoro			
3 3|8 s 40	99.2	99	99.2
3 3|8 s 47	99.12	99.4	99.4
3 3|4 s			107.2
4 1|4 s			112.2

BONOS INTERNACIONALES

NUEVA YORK diciembre 3. (UP).

	Alto	Bajo	Cierre
Burdeos	100 1/4	100	100
Lyon	100 1/4		
Marsella	100 1/4	100	100
Alemania	106 3/4	106 1/2	106 1/2
Italia	97 1/8	97 1/4	97 1/8
Francia	107 1/2	107 1/8	107 1/8
Argentina	100 1/2	100 3/8	100 1/2
Brasil	96 1/4	95 3/4	96
Chile	102 7/8	102 3/4	102 3/4

BOLSA DE LONDRES

LONDRES, diciembre 3. (UP)

F. C Unidos de la Habana. 38

BOLSA DE PARIS

PARIS diciembre 3. (UP)

Renta Francesa 3 por 100 . . 65 00
Renta Francesa 5 por 100 . . 92.00

MERCADO DE NEW YORK

ACCIONES

NUEVA YORK, diciembre 3. UP.—El de hoy no fué un día particularmente halagüeño para los operadores alcistas pero dejó sembradas algunas esperanzas. Las cotizaciones estuvieron decididamente pesadas por la mañana y las pérdidas fueron algo más numerosas que las ganancias al cierre, pero el mercado mostró firmeza y estabilidad por la tarde.

Los préstamos sin plazo fijo avanzaron al 10 por 100 después de abrir al ocho y la firmeza de la lista, no obstante este hecho, se considera favorable por algunos observadores.

Otro síntoma favorable para los lectores de la lista fué el brusco descenso en el volumen que siguió a las ventas de la mañana. Por primera vez en dos semanas, cambiaron de manos menos de cinco millones de acciones y por vez primera en un período mucho más largo, el ticker funcionó con desahogo y solo a medio día se retrasó unos cuantos minutos.

BOLSA DE NEW YORK

FERROCARRILES	
Atch Top Sta Fe	199½
Atl Coast Line	170½
Baltimore Ohio	125½
Canadian Pacific	239½
Chesapeake Ohio	206
Chi Gt. West com	20¼
Chi Gt. West pref	40¼
Chic N. W.	89½
Chi Mil San Paul com	34½
Chi Mil San Paul prf	56¼
C. Rock I. P.	134¼
Erie	68⅞
Erie pref	61¼
Great Northern	109⅝
Kansas City Southern	90⅞
Lehigh Valley	100⅞
Louisville Nash	—
Mo. Kan Tex com	56
Mo. Pac com	71⅞
Mo. Pac pref	124⅛
N. Y. Central	189½
N. Y. N. H. H.	76¼
Northern Pacific	108¾
Pennsylvania	76¼
Reading	108½
St. Louis S. Francisco	116½
St. Louis Southwestern	120
Seaboard Air Line com	17⅝
Seaboard Air Line pref	—
Southern Pacific	126⅞
Southern Railway	146½
Texas Pac	—
Union Pacific	214½
Wabash comunes	79
Western Maryland com	44¾
EQUIPOS	
American Car Foundry	93
American Locomotive	100
Baldwin Locomotive	—
Gen Rail Sig	105
Pullman Company	84
N. Y. Air Brake	43
Westinghouse Air Brake	45⅝
MOTORES	
Chryler	126½
Continental Motors	18½
Dodge Motors com	—
General Motor New	211½
Grahan Paige	51¼
Hudson Motor Co	89
Huppmobile	78½
Jordan Motor	—
Mack Trucks	102⅞
Nash	106⅞
Packard Motors	140¾
Reo Motors	31⅜
Studebaker Corp	77
White	39⅛
Willys-Over	28⅞
ACCESORIOS	
Am. Bosch Mag	40⅞
Briggs Mfg. Co	51⅞
Eaton Axle S	60⅛
Electric Auto Light	117¼
Gabriel Snubber A	—
Kelsey Hayes Wheel	46½
Murray Body	69⅛
Stewart Warner	114⅛
Timken Roller	146¾
GOMAS	
Ajax	10
Fisk Tire	13⅝
Goodrich	84½
Goodyear	95½
Kelly Sprinfield Tire	22⅝
U. S. Rubber	40¾
ACEROS	
Am. Steel Fou	62½
Bethlehem Steel	78⅞
Central Alloy	43⅛
Colo F. I.	73
Crucible Steel	84½
Gulf States	66¾
Inland Steel	—
Republic Iron Steel	83½
U. S. Steel	164⅝
U. S. Steel	164⅝
Vanadiun	99¼
Youngstown	98½
PETROLEOS	
Atlantic Ref	57⅞
Barnsdall A	45
General Asphalt	80
Houston Oil	130
Independent Oil Gas	34
Louisania Oil	16⅝
Lago Oil	34⅛
Lago Oil	34⅛
Marland Oil	45⅞
Mid Cont Pet	42
Pan American "B"	54
Phillips Petroleum	49⅞
Pure Oil	28¾
Shell Union Oil	36¾
Sims Petroleum	24¼
Sinclair Oil Corp	43⅝
Skelly Oil	39
S. O. Calif	73⅝
Standard Oil of N. Y.	40⅛
Standard Oil of N. J.	56½
Superior Oil	12
Texas Co	68¼
Texas Pac Land	23½
Texas Pac Oil	21½
Transcontinental Oil	12⅛
Union Oil Cal	54⅜
Warner Quinlan	41⅝
TIENDAS Y ALMACENES	
American Woolen	27⅛
Gimbel Bros	51½
Kresge	86
Montgomery Ward	416½
Sears Roebuck	186
Woolworth	214⅞
SERVICIOS PUBLICOS	
American For Pow	71½
American Tel and Tel	193¾
Am. Water Works	70
Columbia Gas	131⅜
Consolidated Gas	105⅝
Elec. Light Pow	44
Internat'l Tel Tel	190¾
Interboro R. T.	46⅞
National Power Light	44
North American	94
Pub. Ser N. J.	76⅞
Standard Gas Elec	79½
United Light "A"	43
AZUCAR Y FERROCARRILES CUBANOS	
American Beet Sugar	—
American Sugar Ref	91½
Cuban Cane Sugar com	—
Cuban Cane Sugar pfd	19
Cuban American Sugar	18¼
Cuba Company	24¾
Gt. West Sug	38
Consolidated R. R. of Cuba	74
Punta Alegre	21⅞
Puerto Rico Sugar	46⅞

LAS TEMPERATURAS EN DIFERENTES CIUDADES

NUEVA YORK, diciembre 3 (U. P.)—Las temperaturas máximas y mínimas en varias de las principales ciudades del mundo fueron hoy las siguientes:

	Fahrenheit Máx	Fahrenheit Mín	Centigrados Máx	Centigrados Mín
Madrid			11.1	2.4
S Sb'tián			12	8
Gijon			13	8.6
Chicago	40	34	4.4	1.1
L Ang'les	64	52	17.7	11.1
Miami	80	72	26.6	22.2
N. York	51	41	10.6	5
S Franco.	56	50	13.3	10
Was'ton	58	34	14.4	1.1
Londres	46		7.7	
París	48		8.8	
Niza	63		17.2	
Bruselas	45		7.2	
Ostende	47		8.3	

TEMPERATURAS LOCALES

Durante las últimas 24 horas se han registrado en la Habana, las siguientes temperaturas en centigrados:

Máxima: 32.5.
Mínima: 22-2.
Media: 22-3.

EL MINISTRO DEL BRASIL EN CUBA

El doctor Araujo Jorge ha llegado ayer a Washington

WASHINGTON, diciembre 3. UP.—El Ministro del Brasil en Cuba, doctor Araujo Jorge quien será, con el embajador Do Amaral, delegado de su país a la Conferencia Pan Americana de Arbitraje y Conciliación que se celebrará este mes en Washington, llegó hoy a esta capital, en compañía de su esposa.

Los ex-Secretarios de Estado de Honduras señores Marcos López Ponce y Rómulo Durán, delegados de su país en la Conferencia, llegarán a Washington el miércoles por la mañana, por la vía de Nueva Orleans.

LAS PENSIONES A LOS VETERANOS

Los de la guerra con España eran 164.709 al empezar el año

WASHINGTON, Dic. 3. (U. P.)—Los veteranos de la guerra hispanoamericana pensionados por el Gobierno de los Estados Unidos eran 164.709 al terminar el año fiscal de 1928, contra 138.812 al comenzar el mismo período, lo que significa un aumento de 25.896, según el informe del Secretario del Interior, publicado hoy.

Los desembolsos para pensiones de esos veteranos en el año 1928 fueron de 59 millones 908 mil pesos, contra 47 millones 612 mil pesos el año anterior. Casi 46 mil veteranos recibían veinte pesos mensuales, más de 39 mil 25 pesos, 36 mil treinta pesos, 23 mil 40 pesos, 17 mil cincuenta pesos y 1.193 setenta y dos pesos por mes.

UN NUEVO FISCAL MORALIZADOR

Investido de plenos poderes se propone limpiar a Chicago

CHICAGO, dic. 3 (U. P.)—Investido de plenos poderes y disponiendo de amplios recursos, John A. Swanson tomó hoy posesión del cargo de Fiscal del Estado, para "limpiar" Chicago. Swanson se dedicará a hacer cumplir con máxima severidad todas las leyes en este distrito, que es el Condado de Cook.

Se espera que con la presencia de Swanson y su energía probada, los elementos maleantes inicien un éxodo fuera de los límites del condado de Cook. Las autoridades municipales y federales han tomado medidas para poner coto a las actividades de los contrabandistas de licores.

La Reina Victoria y sus Hijas Hacia Madrid

PARIS, Diciembre 3. — (UP) — La Reina Victoria de España y sus hijas, las Infantas Beatriz y María Cristina, salieron hoy hacia Madrid. El Presidente Doumergue, el General Lassen y el personal de la Embajada española, fueron a la estación de Mediodía para despedir a las ilustres viajeras, que llegaron a París procedentes de

HOY SERA INAUGURADA LA COMPAÑIA RADIOTELEGRAFICA TRASATLANTICA

El presidente de la República y los secretarios de Estado y Comunicaciones han sido invitados a este acto

MENSAJES A COOLIDGE Y AL SECRETARIO DE ESTADO

La copa de mármol hecha con restos del monumento al "Maine" será colocada en el más bello parque público de Washington

Estuvieron ayer por la mañana en la Secretaría de Estado, con el objeto de invitar al Secretario, y al Subsecretario, a la inauguración de la Cuba Trasatlantic Corporation, el Coronel Samuel Riber y el señor Juan Fernández de Castro, presidentes respectivos de la expresada compañía en los Estados Unidos y en Cuba.

Hoy a las tres de la tarde, en las oficinas de la Compañía, situada en el edificio de la Metropolitana, en la calle de O'Reilly, se inaugurará oficialmente el servicio radio telegráfico, con la asistencia probable del señor Presidente de la República, del Secretario de Comunicaciones y de los Jefes de la Secretaría de Estado.

Ayer por la mañana el Secretario redactó un mensaje que le enviara por ese conducto al Secretario de Estado de Norteamérica en el acto de la inauguración del servicio, así como también tiene en su poder el mensaje de salutación que el Presidente de Cuba enviara al Presidente de la Unión americana. Se espera que tanto Mr. Coolidge como su Secretario de Estado, contesten en la misma forma amable y cordial a la salutación que se les hace desde Cuba.

CONDECORACION A BIANCHI.

Embarcó ayer por la tarde a bordo del vapor "Ebro" el exministro de la República de Chile en la Habana. Al muelle fueron muchos diplomáticos y amigos a despedirle.

Por la mañana el propio señor Manuel Bianchi recibió de manos del Presidente de la República la Cruz de Oficial de la Orden de Carlos Manuel de Céspedes.

VISITAS

En la Secretaría se recibió la del Encargado de Negocios de los Estados Unidos, Mr. Curtis, quien interesó del señor Subsecretario la fecha del embarque de los delegados cubanos a la conferencia de Arbitraje que tendrá lugar el próximo día diez, en la capital de la Unión.

El señor Campa, manifestó a Mr. Curtis, que solo esperaba la delegación cubana recibir las instrucciones del señor Presidente de la República, instrucciones que les serán entregadas en la mañana del jueves.

Por la vía de los Cayos embarcaron los taquígrafos cubanos que actuarán en la Conferencia de Arbitraje, la mayor parte de ellos prestan sus servicios en la Cámara de Representantes y en el Senado de la nación. Van contratados para actuar en la expresada Conferencia pero sin carácter oficial alguno.

NUEVO SECRETARIO DE LEGACION

El Presidente de la República firmó y entregó al Secretario de Estado el nombramiento de Secretario de Tercera clase a nombre del señor José Manuel Lara y Arujala, que se encuentra en la actualidad prestando servicios de Canciller en la Legación de Cuba en Roma.

El nuevo Secretario será destinado a esa misma Legación.

LA COPA DE MARMOL DEL MAINE.

El Embajador de Cuba en Washington, señor Ferrera, comunicó a la Secretaría que la copa de mármol cincelado con los trozos de la derrumbada estatua a las víctimas del Maine, ha sido entregada ya al señor Presidente de los Estados Unidos. Este, que había de decidir de su colocación, ha dispuesto que la obra de arte sea colocada, en el Jardín de las Rosas, bello parque de esa capital que está sembrado con árboles japoneses, regalo de ese gobierno al americano.

La artística copa que dona graciosamente el gobierno cubano a los Estados Unidos lucirá su bello modelado entre los "cherry-blossons", árboles exóticos japoneses que se encuentran cerca de la gran avenida conocida por la Speedway, que bordea las márgenes del Potomac.

SOBRE LA MUERTE DEL VIOLINISTA SR. DIAZ ALBERTINI.

Se recibió una comunicación en la Secretaría de Estado, suscrita por el cónsul de Marsella, acerca del fallecimiento de aquel gran violinista cubano que se llamó Rafael Diaz Albertini.

Manifiesta dicho funcionario que hasta el último momento se le prestaron al señor Diaz Albertini toda clase de auxilios por los miembros del Consulado y por la familia Vignat. La muerte del señor Diaz Albertini ha sido muy sentida en todos los círculos sociales de Marsella y de París, en cuya ciudad será enterrado su cadáver en el panteón de su familia, hasta el cual lo acompañará el Cónsul de Cuba, cumpliendo su último deseo.

Por este medio se avisa a la señora María Isabel Machado y Benitoa, su esposa y a la Srta. María Diaz Albertini y Machado, su hija para que se personen en esta Secretaría de Estado, Sesión de Información, con el fin de darle a conocer noticias interesantes para las mismas, relacionadas con este doloroso suceso.

En el testamento hecho por el señor Albertini hay una clausula sentimental, que consiste en donar el violín que usó en los conciertos,—que tiene el mérito inestimable de haber sido un regalo que el violinista español señor Sarasate le hiciera en epoca pasada a nuestro excelso artista del arco—al alumno mas aventajado, en un concurso nacional de violín que se llevara a efecto.

SANATORIO PARA NIÑOS.

El Agente Consular de Cuba en Sttutgart, Alemania informó sobre la creación en Wuttemberg de un gran sanatorio de niños, para atender a su desarrollo físico después de su curación total.

La Asociación de Caridad de Wutemberg, ha sido la que ha construído dicho sanatorios que cuenta con todos los adelantos de la moderna medicina.

El Secretario de Estado ha recibido el siguiente telegrama:

"La benévola felicitación de vuestra excelencia, me honra muy señaladamente por venir de un ilustre funcionario que tiene a su cargo los negocios extranjeros de un país predilecto de los mexicanos. Y firma dicho mensaje el señor Jenaro Estrada, Subsecretario de Relaciones Exteriores de la vecina República.

CONFERENCIA DE LAS ISABELINAS HOY, EN UNA FABRICA DE TABACOS

El doctor Juan L. Castillo disertará sobre el problema de la tuberculosis en sus aspectos social y científico

LA VENTA DE SELLOS "EL BESO AL SOL"

En la noche de mañana miércoles será ofrecida por radio otra conferencia que será pronunciada por el Dr. Alvaré

CONFERENCIA DEL SEÑOR CASTILLO

En la mañana de hoy disertará en una fábrica de tabacos de las que vienen visitando las Isabelinas, el doctor Juan L. Castillo, quien tratará el problema de la tuberculosis en su aspecto social y científico.

La presentación del doctor Castillo y a la vez una exposición breve del programa de las Isabelinas en la campaña antituberculosa, estará a cargo de la redactora de las presentes líneas.

OTRA CONFERENCIA

Será ofrecida por radio en la noche de mañana miércoles. La pronunciará el doctor Ignacio Alvaré, quien será presentado a su vez por la señora Orosia Figueras de Parajón, Vicepresidenta del Comité Antituberculoso de la Orden de las Isabelinas.

La trasmisión la hará la estación PWX, de la Cuban Telephone, que está prestando su mejor apoyo a esta campaña en bien de la extirpación de uno de los más temibles males que azotan la humanidad.

UN GIRO DEL INTERIOR

Una prueba del resultado que las conferencias por radio están obteniendo, la tenemos en el caso del señor Tomás Escobar, que remitió a la Secretaría de Sanidad y Beneficencia un giro por valor de $5-30 para la adquisición de sellos "El Beso al Sol" y otro más de $0.20 para el mismo fin, que dedican sus trabajadores. El señor Escobar es agricultor y ganadero de San Andrés, Holguín, y oyó una conferencia de las ofrecidas por radio por las Isabelinas, lo que le movió a hacer ese pedido de sellos, al mismo tiempo que estimular a sus operarios a que coadyuvaran a la obra.

Es consolador, ver como hasta los remotos rincones de la Isla llega y es atendida la voz Isabelina.

LA VENTA DE SELLOS "EL BESO AL SOL"

Cada día existe mayor entusiasmo por ella. Las últimas órdenes recibidas son las siguientes:

M. I. Centro Gallego de la Habana, 5,000; Centro Asturiano, 2,500; Centro Andaluz, 500; Casino Español, 200; Esteban Valderrama 500; Empleados de los Talleres de la Havana Electric del Vedado, 5,500; Club Rotario de Santa Clara, 1,000.

C. M. L.

INFORME CONSULAR

El Cónsul de Cuba en Oporto dió cuenta a la Secretaría de Estado sobre la autorización de la emigración de ese país a Cuba y de la posibilidad de ser resumido el servicio de vapores de la compañía Trasatlántica Francesa de ese puerto al de la Habana, en próxima fecha.

SALIDAS

Salieron los siguientes: el Oroya para Valparaíso; el Río Panuco para Veracruz; el Governor Cobb y los ferries para Key West; el inglés San Gil para Puerto Castilla; el México para Progreso.

VARIAS VICTIMAS EN UNA CANTERA

Cerca de San Cristóbal murió un obrero y otros se hirieron

Al explotarles un petardo en la cantera "Aspiro" en las proximidades del pueblo de San Cristóbal fué muerto el obrero Félix Arango y quedaron gravemente heridos sus compañeros Virgilio Páez y otro de apellido Carrera, los cuales estaban colocando un petardo para los trabajos que realizaban y que hubo de explotarles.

UN BANQUERO DE TERMINALES CONDENADO

El alcalde de Marianao ha dado cuenta a Gobernación de que por el Juez Correccional de allí, había sido sentenciado a cincuenta pesos de multa el banquero de terminales de la Lotería nombrado Aurelio Sotó Muiñas.

RECOPILACION DE LEYES

Se ha concedido autorización al señor Adalberto Ramírez Pala, para hacer una edición de las órdenes, reglamentos, resoluciones y decretos vigentes.

MUERTE DE UN LIBERTADOR

El alcalde de Santa Cruz del Sur telegrafió a la Secretaría de Gobernación de que en aquella población hacía fallecido el comandante del Ejército Libertador señor Bartolomé Rosabal, que hace días atentó contra su vida.

UNA BANDA DE NIÑOS LADRONES

Venían cometiendo fechorías en la ciudad de Camagüey

"SANDINO" ERA EL JEFE

Desde pelotas de goma hasta relojes, robaban lo que podían

Camagüey, diciembre 3. DIARIO. Habana.

Ha sido descubierta una banda de muchachos ladrones por los Expertos de la Policía Municipal González Pérez y Basulto Llanes. La referida banda denominada "Sandino" es la que ha efectuado audaces robos en esta ciudad de los que dí cuenta oportunamente. Los menores ladrones se reunían en los teatros Apolo, Social, y Estrada Palma, donde planeaban sus fechorías efectuadas en "El Gran París", agencia de tabacos y cigarros de Partagás. Casa Millá y casa de Isaac Tuñio. Los ladrones se nombran Arístides Bencomo Montañé, (a) "Pitirre" natural de Camagüey de catorce años, blanco, Enrique Tejeda Betancourt, de catorce años, blanco (a) "El Chino". Eloy Fernández Artiles, (a) "Peto", blanco, de catorce años, Miguel Castellanos Calvó, (a) Papito, de nueve años, blanco, Luis González Montejo, negro, de trece años, y Tito Rigoberto Torres y Sastre (a) Sandino, negro, de quince años. De los diversos robos realizados se han ocupado cuatro pelotas Spalding, cuatro pares de calcetines para hombres, unas ligas, dos lazos de corbata, dos monederos de cuero para plata uno de ellos ocupado al menor Castellano Calvo, dos carteras de cuero, un peso sesenta centavos, todo lo cual se encontró en una caja de madera, forrada de zinc, cerrada por un candado y enterrada en el Reparto Beneficencia, en esta ciudad. Del robo efectuado en la casa Millá se ha ocupado al señor Juan Pérez Fuster una cámara fotográfica con su estuche de cuero que fué vendida a dicho señor por el menor Enrique Tejeda, (a) "El Chino", otra cámara fotográfica de fuelle, ocupada al señor Marcelino Casares Cobo, la que fué vendida por el menor Tito Rodríguez Torres en la cantidad de cuatro pesos, una mascota y un mascotín ocupadas al menor Torres, (a) "Sandino", un reloj de muñeca con su correa, ocupado al menor Betancurt. Otro reloj de pulsera sin correa ocupado al menor Miguel Angel Cano, otro reloj de bolsillo ocupado al menor Domingo, vendido por el menor Sandino. Del robo realizado en la agencia "Partagás" se han ocupado por la policía una caja que contiene diez paquetices de navajas de afeitar marca "Dorn", en poder del señor Enrique Estevez Calixto, vendido por Rigoberto Torres, (a) "Sandino", otra caja como la anterior ocupada a Pablo Guiral Partorrecio, vendida por el menos antes mencionado, cinco cajas de cigarros Camel, que se encontraban en el cajón de madera ya nombrado. Del robo efectuado en la casa Tuñio se ocuparon un reloj de oro de dos tapas en poder de Prudencio Boza Agüero, un par de aretes con su estuche, a José Rodríguez Jones, un reloj pulsera de oro vendido al mismo individuo, un guillo de oro grabado con el nombre de Suncia, ocupado a la madre del menor Betancourt, otro guillo del mismo metal ocupado a Manuel Salazar Fernández, menor de doce años, otro guillo incompleto ocupado a Elena Carnesoltas. Del robo efectuado en la casa de República, entre San Esteban y Santa Rita, se ocuparon dos pistolas, en poder de Alberto Ramírez Flotar, vendidas por el menor Fernández, un revólver sin cachas ocupado al menor Tejeda y otras cámaras fotográficas, pertenecientes a la casa Millá y a la casa Cortiña. El Jefe de la Policía dcotor Moya ha enviado un extenso y bien documentado informe al juzgado de instrucción.

M. Silva.

GRAN ESCANDALO EN UN TRANVIA

Un individuo se lesionó en la calle al caer casuamente

Manuel González y González, dueño y vecino de la bodega siuada en Industria número 2, denunció en la Tercera Estación, que en la tarde de ayer le permitió el hablar por teléfono a Víctor Noriega, vecino de República número 39 y al terminar, fué notificado por la compañía que la comunicación valía sesenta centavos, que Noriega se negó a abonar, abandonando el establecimiento. De esta denuncia se le dió cuenta al J. C. de la S. Segunda

CINCO CONTRA UNO

En el primer centro de socorros, fué asistido de lesiones de carácter leve, Aniceto Uriarte Uriaga, de 34 años de edad, vecino de Cabrera número 62, que declaró le habían ocasionado al maltratarlo de obras en el Parque de Luz Caballero, cinco marineros destacados en el Castillo de la Punta, de los que desconocía sus generales.

ESCANDALO EN UN TRANVIA

Por haber promovido un fuerte es cándalo en el interior del tranvía 544, del cual era conductor José Gutiérrez Fernández, fué arrestado por la policía el blanco Jaime Fernández Rodríguez, que reconocido en el primer centro de socorros, se comprobó se encontraba en estado de embriaguez alcohólica. Una vez en la Tercera Estación, el acusado fué registrado, ocupándosele una pistola calibre 38. El acusado fué remitido al Vivac.

CHOFERES ARRESTADOS

Francisco Lestega Linares, de 21 años de edad, chofer y vecino de Mercado de Colón número 455, fué arrestado por estar reclamado por el J. C. de la S. Cuarta, quedando en libertad mediante fianza.

Aurelio González Menéndez, chofer y vecino de Mercado de Colón número 455, reclamado por el J. C. de la Cuarta. Quedó en libertad mediante fianza.

SE LESIONO AL CAERSE

En el primer centro de socorros fué asistido anoche de lesiones de carácter leve, Manuel Escobar y Escobar, de la Habana, de 37 años de edad y vecino de San Nicolás número 60, que refirió se había ocasionado al dar un resbalón y caer al pavimento en la esquina de Arias y Estrada Palma.

EL VAPOR "LAFAYETTE" SE LLAMARA "MEXICO" EN HONOR DE ESE PAIS

El ministro de la república de México en la Gran Bretaña, licenciado G. Valenzuela, viaja de tránsito para su país

CUBANO NAUFRAGO DEL VAPOR "PIÑANGO DE LARA"

Hallándose en alta mar el vapor "Río Panuco" se arrojó al agua un pasajero alemán para suicidarse, pero lo salvaron

Procedente de Saint Nazaire, Santander, Gijón y la Coruña, llegó ayer tarde el vapor correo francés "Lafayette", de la trasatlántica francesa, buque que dará este último viaje con el mencionado nombre, pues cuando regrese a Francia, será denominado "México", en honor de la República de este nombre.

Trajo este barco 501 pasajeros para la Habana y hasta 821 en tránsito para Veracruz.

Gran animación se registró en los muelles por la llegada de este trasatlántico por venir como pasajeros en el mismo conocidas personas de esta ciudad, entre ellas el General Fernando Freyre de Andrade y familia, señora Rosa Herrera Arango familiar del Jefe del Ejército Brigadier Herrera que acudió a recibirla con su señora esposa y amigos, señor Armando Etchegoyen y familia, Antonio M. Blanco, Matilde Counont, Lutgarda L. Díaz, Delia García, Dolores Garzon, Encarnación J. viuda de Laborde Pedro Labourdette y familia, Carmen Lóyez Oña, Juan y Miguel Martinto, Ana Martinto, Sara Rosa Pujol de del Monte, hija del Coronel Pujol, Emna Mercier e hijo, señorita Amparo Núñez, señora Robot viuda de Oña, José Padilla y señora, compositor mexicano, José R. Pagés, José Pineda Juncal y señora, José Rocha y señora, René Rechai del Riego, señora Sánchez Toledo, señora Altagracia Sánchez, Paul Walle y señora, Agregado comercial de la Legación de Francia en la Habana, señor Esteban Zorrilla y familia.

El señor Juan Bruno Zayas y familiares a quien acudieron a recibir, el ex-Presidente de la República señor Alfredo Zayas y Alfonso y familia, el ex-Administrador de la Aduana señor doctor José María Zayas y familia, y numerosos amigos.

De Santander: José Auñon Chacón y familia, Fernando Alonso, Antonio Blanco Atifias y familia, Juan J. Cervera, Juan Falla Gutiérrez y familia, Fidel González Bengochea, Matías F. Gutiérrez y familia, señora Ana Victoria Le Corff, señora María R. Ojoa viuda de Guzmán, señora M. Z. viuda de Milagros, Carlos Ripoll y Castillo, María de los Angeles Galán de Ripoll y familia, Abelardo L. Mirabal y familia, los Marqueses de San Miguel de Aguayo, señora Josefa Sainz de Vélez y familia.

De Gijón: José Alvarez Cueto, Evorando Alvarez Suárez, señora Marcelina G. de la Barrera viuda de Amado, señora Sara Amado G. de la Barrera, Constantino Boves Espiniolla y señora, Santos Campos Martínez y familia, señora Teresa Cima e hijos, señora María Luisa Fernández, M. Fernández Coll, Maximino Fernández, Cesáreo Cueto, Enrique González García, Fermín Loredo Alvarez y familia, Emilio Martínez Gallinol y familia, Manuel Prida Cabranes y familia, José Parajón, doctor Ricardo Repilado y señora, Juliana Hans Pérez, Ricardo Repilado de Cabrera, Leonardo Rodríguez Marino, José R. Suárez.

De Coruña: señora Ursula Alonso Zayas Bazán, Elodia Caso Agüero, María de los Angeles de García y otros.

De tránsito para Veracruz va en el Laffayette el Cónsul General de Francia en ese puerto, señor Charasine.

LA RUTA DE LA FLORIDA

Procedente de Tampa y Key West llegó el vapor "Cuba" con 205 pasajeros, entre los cuales se hallaban los señores Lorenzo E. Mendoza y señora, José M. Fernández y familia, Josefa Rubio, Salvador Rionda y familia, Jorge Rionda, Arturo Loinaz del Castillo, José Medina, Santiago J. Guerra, Víctor Lierbano, Eugenio García, José Calonge y familia, Miguel Muñoz, Luisa P. Peñalver e hijo, y el doctor Guillermo Portela y familia. El resto del pasaje estaba integrado por turistas.

Por la misma ruta embarcaron los siguientes comisionados cubanos que van a tomar parte en el Congreso de Amistad y Arbitraje de Washington: Jesús Pardo Suárez, Guillermo Cacho Negrete, Ismael Rivas, Leobardo González, Manuel y Fernando Iraldez y Raoul Fuentes.

EL EBRO

El vapor "Ebro", llegó de New York con 17 pasajeros de los que anotamos a los señores Manuel Vega y familia, Nicolás Puente y señora, y Andrés Pozo y familia.

En tránsito va el diplomático panameño Oscar H. Ordoñez, Umberto Cuenca y familia y otros.

EL RIO PANUCO

Procedente de Hamburgo y Southampton llegó ayer el vapor alemán Río Panuco, que trajo carga general y un total de 143 pasajeros de los cuales la mayor parte son de tránsito para Veracruz y figuran entre ellos numerosos comerciantes e industriales alemanes establecidos en Méjico los que regresan a dicho país después de una visita a su patria de origen.

UNA PERSONALIDAD MEJICANA

Además viaja en tránsito para su país el licenciado Gilberto Velenzuela, quien desempeña en la actualidad el cargo de Ministro de Méjico en Londres y además ha desempeñado importantes cargos públicos en su patria.

El doctor Valenzuela, ha sido la persona en quien el partido agrarista de Méjico, ha fijado su vista para nominarlo como candidato a la Presidencia de aquella república, y además la prensa de Méjico ha publicado que el regreso del licenciado Valenzuela obedece al deseo del nuevo presidente de aquel país señor Porte Gil de designarlo para la cartera de Estado y de Relaciones Exteriores.

Cuando los periodistas saludaron al distinguido viajero, y le interrogaron sobre los extremos antes citados, el licenciado Valenzuela, con una exquisita discreción, dijo que todavía no tenía resuelto de manera categórica el aceptar ambas designaciones, las que considera muy honrosas pero que es necesario el estar sobre el terreno, para darse cuenta de los distintos factores políticos de los que está en estos momentos un tanto desorientado por su alejamiento de los mismos.

Acudieron a saludar al licenciado Valenzuela el Encargado de Negocios de Méjico señor Salvador Martínez Mercado, el Cónsul General señor Manuel Alvarez, el General Juan Barragán y otros miembros de la colonia mejicana de la Habana, quienes en primer término le dieron el pésame por el reciente fallecimiento de su señor padre político.

Una vez que cumplimentó a sus amigos el licenciado Valenzuela, desembarcó para visitar al señor Embajador licenciado Lerdo de Tejada.

Ayer mismo siguió viaje el distinguido político y diplomático.

—También van de tránsito para Méjico en el Río Panuco, el Capitán de Navío de la armada mejicana señor Guillermo Peón Tagle, Attache militar de su país en Suecia y Noruega.

UN SUICIDIO FRUSTRADO EN ALTA MAR

Durante la travesía del Río Panuco se registró un suceso, en que pocas veces se logra el salvamento del caído al mar, pero fué tal la actividad desplegada por la marinería del barco que el suicida, pues de tal caso se trata que se había arrojado al mar, fué rescatado.

El frustrado suicida es un pasajero de tránsito de nacionalidad alemana quien lo lleva a bordo con las mayores precauciones a fin de impedir que vuelva a cometer el hecho.

MUY MAL TIEMPO

El Río Panuco, durante su travesía por el Canal de la Mancha, fué acometido por terrible temporal que lo combatió rudamente pero salió bien librado del caso siendo ese temporal el que hizo naufragar al buque escuela alemán Beun con numerosas pérdidas de vidas.

UN NAUFRAGO DEL MARIA PIÑANGO

Repatriado por el Cónsul de Cuba en Alemania, llegó en el Río Panuco el marinero cubano, natural de Bayamo, Manuel Acosta, quien sentó plaza de contramaestre en el vapor María Piñango, que como se recordará salió de la Habana, cargado de hierro viejo rumbo a Alemania, teniendo que ser remolcado a las Bermudas, por habérsele desccompuesto la máquina y al seguir navegando cerca del puerto de donde había salido, se fué a pique, siendo recogidos sus tripulantes por el vapor inglés Comanche, y más tarde trasbordado al Cap. Polonia, quien lo llevó a Hamburgo.

Muy agradecido se muestra el náufrago del María Piñango al Cónsul cubano, pues los armadores del vapor perdido no le pagaron sus haberes y ha tenido que sufrir grandes escaseces hasta poder embarcar.

DOS BARCOS DE LA MALA REAL INGLESA

Ayer tomaron puerto dos barcos de la Mala Real Inglesa, los nombrados Oroya, que procede de Liverpool, La Pallice, Santander, Coruña y Vigo, y el "Ebro".

El Oroya trajo carga general y 222 pasajeros con destino a nuestro puerto, y 300 en tránsito para puertos sud-americanos para donde siguió viaje ayer mismo.

En este barco han llegado el señor José Cidre y señora, uno de los Gerentes de la firma Dussaq y Compañía, consignatarios de la Mala Real Inglesa en la Habana, señores Antonio Rodríguez García y familia, Venancio Suárez y señora, Ramón García, Juan Cayon, Aurelio Bouza, Eduardo Parajón, Juan Guevara, Eusebio J. Alonso, José Francisco Fernández, Juan Villasuso, Antonio González, Eliseo Fraguela, Manuel Perrin, Manuel Usallan, Vicente Fernández, Eugenio Pau, Nicasio Sierra, José Carballido, Antonio Losada, Ramón Pulido y otros.

EL MEXICO

Procedente de New York llegó ayer el vapor correo americano México, de la Ward Line que trajo carga general, 16 pasajeros para la Habana, y 19 de tránsito para Progreso y Veracruz para donde siguió viaje ayer mismo.

Llegaron en este vapor los señores Edelberto Morell.

—Devueltos por las autoridades de inmigración de New York, van tres ciudadanos mejicanos.

LOS DE NEW ORLEANS

Los vapores Heredia de la Flota Blanca y el Atlántida de la Viccaro, llegaron ayer de New Orleans con carga general y pasajeros.

Los pasajeros del Heredia eran todos turistas y en el Atlántida llegaron el señor Paul Viau, el señor Ingland Oloscon, Cónsul de Dinamarca en la Habana, y un artista chino.

EL JUAN SEBASTIAN ELCANO

El señor Manuel Otaduy, agente general de la Trasatlántica Española en la Habana, recibió ayer un telegrama de Santiago de Cuba, informándole haber llegado a aquel puerto oriental el trasatlántico español "Juan Sebastián Elcano", en su segundo viaje, procedente de Barcelona, Valencia, Málaga, Cádiz y puertos de Canarias con carga general y 175 pasajeros.

Una vez que termine sus operaciones saldrá para la Habana el mencionado buque.

BARCOS DE CARGA

Los siguientes barcos de carga llegaron ayer: el noruego Tampa, de Galveston, los ferries Henry M. Flagler y Estrada Palma de Key West con 26 wagones cada uno de carga general, y el americano Redbird de New Orleans.

SERA MUTILADA "LA VERDAD DESNUDA"

Lo que opina la comisión revisora sobre este asunto

En la tarde de ayer se reunió la Comisión Revisora de Películas, para conocer el criterio del Alcalde Municipal de la Habana, negando la autorización que en principio y con ciertas condiciones había otorgado la mencionada Comisión, dejándolo sin embargo a la resolución ulterior del Alcalde, en el caso de la exhibición de "La verdad desnuda", una de las películas recién importadas.

El Alcalde niega esa autorización a que se efectúen tandas de individuos que siendo hombres o mujeres concurran separadamente al espectáculo, que ni puede ser de hombres solos ni de mujeres solas tampoco y que en general, daría una idea muy triste de nuestra moral. En tales condiciones y respetando el criterio del Alcalde, la Comisión acordó que sólo en el caso de que de la película desaparezcan las escenas cuya crudeza ofende la moral, puede ser autorizada su exhibición, y eso a juicio del Alcalde Municipal también.

NUEVO INSTITUTO DE AGRICULTURA

Se efectuó la inauguración del de Pinar del Río, ayer

NUEVOS PABELLONES

Tres y una capilla para la Colonia Española pinareña

PINAR DEL RIO, diciembre 3.—DIARIO, Habana. — Como adelanté, hoy a las tres de la tarde se verificó la inauguración oficial del Instituto Agrícola, establecido por el Gobernador Provincial, a iniciativas del señor Ramón Fernández.

En sesión extraordinaria reuniéronse la Junta Provincial de Agricultura Industria y Comercio, para conocer de un mensaje del Ejecutivo Provincial. Al acto asistieron representaciones sociales de todas clases.

Por correo envío información completa con fotografías. El Gobernador Provincial ha sido felicitado por esta instalación que tanto beneficio ha de reportar a los agricultores.—Pruneda ,corresponsal.

PINAR DEL RIO, diciembre 3.—DIARIO, Habana.— El domingo 16 del actual serán inaugurados en ésta, en el Sanatorio de la Colonia Española, los nuevos pabellones dedicados a Rayos X y Fisioterapia, el de Infecciosos y la Capilla.

Del primero serán padrinos la señora Lolina Monteagudo y el doctor León Cuervo. Del segundo la señora Nena Rodríguez y el señor Enrique Gils y de la última la señora Josefa Méndez y el señor Francisco Pereira.

A las ocho de la mañana se verificará la bendición de los tres nuevos edificios; a las nueve se celebrará misa solemne cantada a tres voces, con acompañamiento de orquesta. Por la noche, para celebrar este magno suceso, habrá un gran baile social en los salones del Centro de la Colonia Española, amenizado por dos orquestas.—Pruneda, corresponsal.

DETENCION DE 8 CIRCULADOS

Fueron puestos a disposición de las diversas autoridades

Por estar reclamados fueron arrestados en el día de ayer por la Policía Nacional, las personas siguientes:

Juan Navarro Pulido, chófer y vecino de Herrera núm. 17, reclamado por el J. C. de la S. Cuarta.

Ramón Fernández Pintor, chófer y vecino de Obrapía núm. 56, reclamado por el J. C. de la S. Cuarta.

Rosendo Franco Pillo, vecino de Zequeira núm. 13, reclamado en varios juicios por los J. C. de la Segunda y Tercera Sección.

Eduardo Salas Prado, chófer y vecino de Sol 75, reclamado por el J. C. de la S. Tercera.

José Alvarez González, chófer y vecino de Picota núm. 38, reclamado por J. C. de la S. Segunda.

José Fernández Miras, del comercio y vecino de Concepción 256, reclamado por el J. C. de la S. Tercera.

Angel Baró y Albert, del comercio y vecino de Bélgica 103, reclamado por el Juez de Instrucción de la Sección Primera, en causa por hurto. Fué arrestado por los expertos Izquierdo y Llorente.

José López Cidre, chófer y vecino de Animas y Aguila, reclamado por el J. C. de la S. Cuarta.

VIBOREÑAS

LA BODA DE ESTA NOCHE

La de la linda y elegante señorita Alejandrina Bernal y Lines y el apreciable joven Nelson Peláez, a las diez, en la Iglesia Parroquial del Vedado, ceremonia solemne que también será un brillante acto social en el que estarán representadas las más distinguidas familias viboreñas.

Por anticipado dedico mis votos por su mayor felicidad en su nuevo estado a Alejandrina y Nelson, novios por mí estimadísimos.

ARNALDO APONTE

Próximas ya las elecciones de la directiva del Club San Carlos, en la que serán renovados sus más importantes cargos, las 99 y tres cuartas partes de los socios presentarán la candidatura del "fanático carlista" señor Arnaldo Aponte, como presidente, no demostrando otra cosa, que su amor al Club que regido por Arnaldo superará su prestigio y con él su mayor prosperidad.

Es el "carlista" para el cargo; tiene probadas sus gestiones, y sin exagerar, sus sacrificios por el Club aportando sus labores y su bolsillo, además; sus relaciones sociales le capacitan para que su directiva (para mí ya es un hecho) cuente en todas sus fiestas con el más selecto, el indispensable concurso de las más prestigiosas familias.

Arnaldo, por su exquisito don de gente, por las delicadezas y atenciones que invariablemente nos dedica, es el candidato de la crónica social, testigo de sus afanes y desvelos por el Club San Carlos.

Yo saludo en estas líneas al nuevo presidente, a él reconocido, y no lo felicito, lo que me reservo, haciéndolo ahora a los "carlistas" y principalmente a las adorables "carlistas".

BODA

El sábado primero del mes en curso, ante el señor juez municipal del Sur contrajeron matrimonio los jóvenes Francisco Valdés Calderón y Concepción Izquierdo Barbería.

Fueron testigos del referido acto los señores Fernando Maury y Miguel Riera.

Muchas felicidades para los jóvenes desposados.

Urbano del Castillo.

LA ASOCIACION DE FARMACEUTICOS

Adelantan las obras para instalar el domicilio social

Celebró su sesión mensual en la Academia de Ciencias la Junta de Gobierno de la Asociación Farmacéutica Nacional, bajo la presidencia del doctor Miguel Fernández Garrido, y ocupando la Secretaría el doctor José Capote Díaz. Los demás asientos fueron ocupados por gran número de miembros de esa prestigioh Asociación, los cuales no citamos por no incurrir en errores u omisiones que lamentaríamos.

Una vez abierta la sesión el Secretario doctor Capote Díaz, dió lectura a la correspondencia contenida por la Secretaría a su cargo durante el pasado mes de Noviembre y al Balance presentado por el Tesorero Dr. Juan Eligio Puig, el que resultó altamente satisfactorio.

Se acordó enviar un cariñoso mensaje de simpatía al doctor Marcelino Weiss, por los homenajes recibidos al cumplirse 28 años de fundada la Escuela de Cirugía Dental de la Habana.

El Presidente doctor Garrido dió cuenta de lo adelantadas que se hallan las obras que se realizan en la casa adquirida por la Asociación para instalar en la misma su edificio social.

EL 25 ANIVERSARIO DEL VUELO EN AEROPLANO IMPULSADO POR MOTOR

Con el objeto de celebrar este acontecimiento se celebra en la capital de los Estados Unidos un congreso internacional

TREINTA NACIONES ENVIAN SUS DELEGADOS

El congreso internacional de aviación tendrá lugar en este mes en Washington. Relación de delegados nombrados

Se hablaba ayer en la Secretaría de Estado del Congreso Internacional de aviación que se celebra este mes en Washington, con motivo de la acertada designación de los capitanes señores Laborde y Plazaola para representar a Cuba en dicha conferencia. Se abriga la seguridad de que, en sus manos, el pabellón de Cuba, en cuanto a la aviación se refiere, ha de quedar bien puesto.

He aquí los datos que hemos podido recoger en relación con la aludida conferencia Internacional de aviación.

Varios de los delegados ya se encuentran en los Estados Unidos y otros han emprendido ya viaje a este país. Algunas naciones sólo han escogido una parte de sus delegaciones; otras han manifestado su intención de tomar parte en la conferencia, pero hasta ahora no han enviado los nombramientos de sus representantes.

A continuación la lista de los delegados cuyos nombres se han recibido hasta la fecha:

Austria: — Oficial, Eugen Hauenschield, consejero de Legación, Washington. Extra oficial, Hofrat Deutelmoser, ingeniero, de la Compañía Austriaca de Transporte Aéreos.

Australia: — Oficial, Teniente coronel H. C. Brinsmead, Supervisor General de Aviación. Extra oficial, Capitán G. F. Hughes, presidente de la sección de la Nueva Gales del Sur del Aéreo Club.

Bélgica: — Oficial, Emile Allard, ingeniero en jefe y director del servicio técnico del Departamento de Aviación. Extra oficial, barón G. de Bethune Real Aéreo Club de Bélgica.

Canadá: — Oficial, G. J. Desbarats, Ministro sustituto de Defensa Nacional; P. T. Collins, Sub-Administrador sustituto de Correos. J. L. Gordon, Director de Operaciones Aéreas civiles del Gobierno; Extra oficial, J. A. Wilson, Supervisor de Aviación Civil; T. R. Bower, Administrador de Correos de Winnipeg; J. O. Apps, Asistente del Ejecutivo General del Ferrocarril Canadense del Pacífico; A. E. Low, Presidente de las Vías Aéreas Coloniales Canadense; W. T. Reid de Reid Air Craft Co.

Chile: — Oficial, Capitán Marcial L. Arredondo, aviador militar chileno, Alfredo Leigh, ingeniero chileno e inventor en aviación.

China: — Oficial, Wang Cheng Fu de Shnaghai, ingeniero residente en Francia.

Costa Rica: — Oficial, Manuel Castro Quesada, Ministro de Costa Rica, en Washington.

Cuba: — Oficial, Capitán Eduardo Laborde, del Ejército Cubano. Alferez Arnot de Plazaola, de la armada cubana.

Dinamarca: — Oficial, Pedro Olaf de Treschow, Primer Secretario de Legación en Washington.

Finlandia: Oficial, L. Astrom, Ministro en Washington.

Checo-Eslovaquia: — Oficial, doctor Jan Papanek, Secretario de Legación en Washington.

Francia: — Oficial, Pierre Etienne Flandin, Vice-presidente de la Cámara de Diputados; M. Sabatier, ingeniero general de aeronáutica en el Ministerio del Aire; Extra oficial, D. O. Baudouy et Cie., agentes en Nueva York de la Compagnie Generale Aeropostale.

Alemania: — Oficial, Geheimer Ratgierungsrat Fisch del Ministerio de Transportes del Reich; doctor Emil Lu Baer, Secretario de Embajada en Washington; Extra oficial, Otto Merkel, Director del Duetsche Lufthansa, Dr. A. K. Rohrbach, de la Compañía Rohrbach de Aeroplanos de Metal; W. Hormel Heimkelflug Zengwerke.

Gran Bretaña: — Oficial, Brigadier General el Muy Honorable Lord Thompson, ex-Secretario de Estado del Aire; Capitán, R. J. Goodman Crouch, Departamento de Investigación y Abastecimiento del Ministerio del Aire.

Guatemala: — Oficial, doctor Ramiro Fernández, Secretario de Legación en Washington; Comandante aviador, Oscar Morales López, del ejército guatemalteco.

Hungría: — Oficial, Conde Laslio Szechenyi, Ministro en Washington.

Estado Libre de Irlanda: — Oficial, William J. B. Macaulay, Primer Secretario de Embajada en Washington.

Italia: — Oficial, General Italo Balbo, Sub-secretario de Aeronáutica; Conde Alberto Marchetti di Muriaglio, consejero de

ANUNCIOS CLASIFICADOS DE ULTIMA HORA

A-3333 — A-1014

A ALQUILERES DE CASAS

A1 HABANA

SE ALQUILA para hotel o casa de huéspedes las dos plantas altas de Amargura 34, al lado del edificio Barraqué, 26 departamentos espaciosos, todos independientes con instalación de agua corriente, y la planta baja preparada para establecimiento, gran salón sobre columnas con 18x23. Puede verse a todas horas. Para informes: Telf. A-4376. La Regente.
UH (A-1) 52577-52537 5 Dic.

GLORIA 191 entre Figuras y Carmen, sala grande, comedor y 3 cuartos en 45 pesos. UH A-1 54824 6 Dic.

AVISO A LOS dulceros. Ganga. Se alquila un taller de dulcería, moderno. También se alquilan los altos de la misma casa, San Isidro 76. Razón en la misma, de 2 a 5, para detalles Teatro Wilson. Teléfono U-5863 UH (A-1) 54881 5 Dic.

PRECIOSOS ALTOS

San Lázaro 221-B, entre Gervasio y Escobar. Sala, recibidor, tres cuartos, servicio completo intercalado, cuarto y servicio de criados, agua abundante, acabada de pintar. Alquiler módico. Informan en La Filosofía. La llave en el 221-A.
A-1 55519 10 Dic.

SE ALQUILAN los espléndidos altos de Manrique número 4. Precio: $80.00. Informan en la misma.
A-1 S-9653 13 Dic.

CARDENAS 52. Se alquila el segundo piso. Sala, saleta, comedor, tres habitaciones, baño, servicio de criados y cocina de gas. Informes: Teléfono F-5929.
U H A-1 S-9594 4 Dic.

SAN NICOLAS 162, próximo a Reina, acera de la brisa, se alquilan los altos, tiene sala, saleta corrida, 2 habitaciones, baño y cocina. Informes Tel. F-5929.
U H A-1 S-9595 4 Dic.

VILLEGAS, 111, Edificio Lavín. Se alquila una espléndida casa, primer piso, con sala, recibidor, tres habitaciones, baño intercalado, comedor, pantry, cocina de gas con calentador, cuarto para criados con sus servicios, todo a la moderna. Para más informes en los bajos Teléfono A-9745. UH (A-1) 55234 11 Dic.

CONCORDIA 127, bajos, entre Gervasio y Belascoaín, compuesto de sala, saleta, tres cuartos, comedor, cocina de gas, baño y servicio para criados. La llave en la bodega de la esquina de Gervasio.
A-1 55487 10 Dic.

CASAS APARTAMENTOS

de una y dos habitaciones, sala, comedor, baño moderno y cocina, elevador de 40 a 55.00 en Neptuno 172 entre Escobar y Gervasio. UH A-1 S-9643 5 Dic

ESPERANZA, 144. Alquilo primer piso con sala, comedor, 3 cuartos, baño intercalado y cocina de gas, Llave en los bajos. Informes: A-3756.
A-1 55563 6 Dic.

SE ALQUILAN altos y bajos, Escobar número 18, ambos compuestos de sala, recibidor, 4 cuartos, baño completo intercalado, comedor, cocina de gas, cuarto y servicio de criado. En las azoteas un magnífico cuarto con baño completo. Informan. A-0505.
UH A-1 S-9662 7 Dic.

SE ALQUILAN los bajos de Lealtad número 59 con sala, comedor, 3 cuartos y servicios, en $55.00. Informan teléfono A-9413. A-1 55576 8 Dic.

SE ALQUILAN los hermosos altos de San Miguel 300 próximo a la Loma de Universidad, entre Basarrate y Mazón, compuestos de sala, saleta con columnas, tres grandes cuartos, comedor al fondo, baño intercalado con todos los aparatos, cocina y calentador de gas, cuarto y servicio de criados. Agua abundante por motor. Precio de situación. Puede verse a todas horas. La llave en los bajos. Para más informes al teléfono A-4374.
A-1 55628 7 Dic.

EN $60 MODERNOS altos Malecón 306 entre Escobar y Gervasio. La llave en la bodega de San Lázaro y Escobar. Informan Belascoain 108. M-6647.
A-1 55629 5 Dic.

PRADO 62 esq. a Colón se alquilan los altos con o sin muebles. Tiene garaje. Informan en los mismos. Teléfono M-8149. A-1 55643 13 Dic.

ESTRELLA 165, bajos, con sala, recibidor, 3 cuartos, comedor fondo, baño intercalado completo, servicio criado. Dos entradas: por la sala y el recibidor. A una cuadra de Reina y Belascoain, 45 pesos. Llave bodega. Dueños Gervasio 149. A-1 55621 5 Dic.

SE ALQUILA los bajos Arbol Seco 11 A, entre Estrella y Maloja, son nuevos, sala, saleta, cuatro cuartos, cuarto baño, cocina, patio y traspatio. Precio, 50 pesos. A-1 55612 7 Dic.

ALTOS FRESCOS EN EDIFICIO NUEVO

A una cuadra de la esquina de Tejas, con sala, comedor, dos cuartos, baño intercalado con cuatro aparatos. Baratos y saludables. Informan en Cerro 426.
A-1 55608 8dic

MUY CENTRICA

Se alquila la planta baja de Hospital, 61, compuesta de sala, saleta, tres cuartos, baño intercalado, comedor y cuarto de criados. Informes: teléfono M-7981. Edificio La Metropolitana, quinto piso.
A-1 55559 8 Dic.

LAGUNAS 45, bajos. Casita con sala, comedorcito, dos cuartos, baño con bidet y bañadera, lavabo en un cuarto. Precio 40 pesos. Llave bodega. Dueño Gervasio 149. A-1 55622 5 Dic.

ESCOBAR NUM. 10, ALTOS

Próxima a desocuparse, muy amplia, sala, 9 cuartos, cocina y comedor, 2 baños. Precio: $125.00. Informan: F-1632.
A-1 S-9663 8 Dic.

PRINCIPE No. 28 1|2, se alquilan altos nuevos a media cuadra de Infanta próximos Universidad, sala, saleta, cuatro cuartos, doble servicio y cocina. Baratísimos. Teléfono U-2004.
A-1 55648 5 Dic.

SE ALQUILA muy barato magnífico piso de esquina, Angeles y Estrella, Teléfonos A-2024 y M-9203.
A-1 S9673 6 Dic.

CONCORDIA 2. Céntrica casa, se alquila el principal, con sala, recibidor ,tres cuartos, cuarto criado, buen baño, comedor, demás servicios. Llaves segundo piso. Teléfono I-5567.
A-1 55653 6 Dic.

A2 VEDADO

SE ALQUILA el chalet de la calle O No. 10 entre 17 y 19, con muchas comodidades, puede verse a todas horas, y también un piso en el Edificio Piloto con garage y elevador, frente al Parque del Maine. Informes en la misma.
U H A-2 S-9591 5 Dic.

SE ALQUILA, calle B número 4, bajos, con sala, comedor, despacho, cuatro cuartos, baño intercalado, pantry, cuarto y servicio criados, acera brisa, garage, próximo a la línea. Informan en la misma. Teléfono F-5146. Vedado.
UH A-2 55546 9 Dic.

SE ALQUILA la casa Baños 218, entre 21 y 23, a la brisa. Gabinete, 5 habitaciones, 3 baños, sala, saleta y demás comodidades, garage para dos máquinas y 3 habitaciones altas. Telf. I-1450.
A-2 55483 7 Dic.

VEDADO

Se alquila la casa de la calle I núm. 85 entre 9 y 11, jardín, portal, sala, saleta, tres cuartos, baño, cuarto y servicios de criados. Garage y cuarto de chauffeur, cocina de gas y patio. Precio 80 pesos. Informes en la misma.
U H A-2 55580 6 Dic.

A3 CERRO

A VIVIR MUY BARATO

2 casas modernas, primer piso, $34, segundo piso, $32. Sala, saleta, tres cuartos y todos sus servicios, una cuadra de los tranvías Calle de Cruz del Padre y Velázquez. Llaves e informes. bodega. Dueño: A-7341 y M-5798.
UH A-3 54892 8 Dic.

A4 JESUS DEL MONTE

ALQUILO una gran casa moderna por la mitad de su precio en el punto medio de Jesús del Monte, sala, comedor, tres habitaciones, baño intercalado, calle San Luis núm. 19, teléfono I-7412.
A-4 S-9670 6 Dic.

SE ALQUILA moderna casa planta baja con portal en Tamarindo 20, media cuadra de la Calzada de Jesús del Monte. Detalles M-4607, llaves el encargado de la misma. A-4 55625 6 Dic.

A5 VIBORA Y A. APOLO

EN $28.00 SE ALQUILA en Concepción y Acosta una casa de alto; con 2 habitaciones, sala, comedor y baño completo.
A-5 S-9669 9 Dic.

SE ALQUILA los altos y los bajos de Calzada de Jesús del Monte 465. La llave en la misma, puede verse de 2 a 5. Informes teléfono F-3711.
(A-5) 55632 10 Dic.

ALQUILO una casita nueva, acabada de pintar, con sala, cuarto, cocina, patio, servicios independientes y luz a todas horas. 16 pesos. Calle Lacret entre Cortina y Figueroa. Informan: Pasaje Mercedes letra A. A-5 55575 9 Dic.

REPARTO LAWTON

Se alquila en $30.00 casa muy fresca, en lugar elevado. Calle San Francisco entre Ave. Menocal y calle 12, con sala, comedor, dos cuartos, baño intercalado, cocina, lavadero, gran patio, escalera azotea, espléndida vista, cielos rasos, acabada de fabricar. Nunca falta el agua. Informan. teléfono A-6290. La llave al lado.
A-5 S-9667 7 Dic.

A8 MARIANAO

SE ALQUILA un chalet de lujo en magnífico punto. Omnibus de la Habana en la puerta, 5 habitaciones, 2 garages, etc., muchos jardines, precio $125.00, haciendo contrato se rebaja. Quinta Avenida entre 11 y 12, Ampliación de Almendares. FO-1089.
A-8 55642 5 Dic.

SE ALQUILA la hermosa casa Samá 4, Marianao, con sala, comedor, seis cuartos y uno alto, baño y servicio para criados. La llave al lado. Teléfono A-1805.
UH A-8 S-9657 8 Dic.

A10 CASAS DE APARTAMENTOS

NUEVO edificio de Apartamentos "Liberty", calle Requena entre Carlos III y Lugareño. Se alquilan apartamentos desde $23. Con baño completo y cocina de gas, además damos agua fría y caliente y luz eléctrica gratis.
U H A-10 55570 6 Dic.

B OTROS ALQUILERES

B1 DEPARTAMENTOS

SE ALQUILA

un departamento alto, Reina 131 esquina a Escobar, propio para una numerosa familia. No viéndolo no se puede apreciar su grandiosidad. Para informes, M-2971, café "La Isla".
UH B1 54984 7nov.

MURALLA 55 altos entre Habana y Compostela, alquilo en una hermosa terraza, un departamento de dos habitaciones chicas con lavabo de agua, baño, luz y teléfono casa tranquila precio de situación.
UH B1 55200 7 Dic.

EN $20.00 CON LUZ se alquila un departamento de dos habitaciones, etc. sus servicios sanitarios. En Picota número 60 entre Merced y Conde.
B-1 55588 6 Dic.

B2 HABITACIONES

MURALLA 55, altos, entre Habana y Compostela. Alquilo una espléndida habitación con balcón a la calle. Hay baño, luz toda la noche y teléfono. Casa tranquila y de moralidad. Precio de situación.
UH B-2 54768 4 Dic.

B3 LOCALES PARA COMERCIO

SE ALQUILA espacioso local, propio para oficinas, efectos eléctricos, billares, bazar, sastrería etc. Buen contrato, alquiler de situación. Hay armatostes, vidrieras si se quiere. Informan: Bar "El Gallo", Obrapía y Habana.
B-3 S-9666 11 Dic.

SE ALQUILA UNA MAGNIFICA NAVE

De 600 metros cuadrados. Entrada por Estévez 35, y por el fondo, propia para industria, garage o almacén. Informa. Alberto Crusellas, F-5445.
B-3 55493 8 Dic.

SE ALQUILA UN LOCAL

En Belascoaín y Santo Tomás, propio para barbería o cualquier establecimiento. Informan en la bodega. Telf. M-4076.
B-3 S-9658 6 Dic.

C COMPRAS

C-6 MUEBLES Y PRENDAS

COMPRAMOS MUEBLES

modernos, máquinas coser, escribir, vitrolas, ropas y toda clase de objetos de valor. Los Jimaguas, A-3339. Suárez y Misión. C-6 55651 18 Dic.

D VENTAS

D1 CASAS

VENDO casa 510 metros, todo fabricado, buena renta, calle Espada próxima San Lázaro. Admito hipoteca parte, precio. I-5006. U H D-1 55442 5 Dic

VENDO UNA esquina en lo mejor de la Víbora. Renta 120 pesos, con establecimiento de víveres. Se dá muy barata. Informan: A-7743. UH D-1 55562 6 Dic.

VENDO una casita de mamposteria en el Cerro, tiene sala, comedor y 3 cuartos, servicio y es moderna en $2,500, se puede dejar la mitad en hipoteca, el quiere; renta $27.00. Informan en el F-5760.
D-1 S-9674 6 Dic.

GANGA: en la mitad de su valor vendo casa de 230 metros con establecimiento en doce mil pesos. Informan de 3 a 6, Belascoaín 108. M-6647.
D-1 55630 5 Dic.

D2 SOLARES

VENDEMOS 2448 mc., Llinás esquina Delicias, 2 cuadras Belascoaín, frente del terreno con calle adoquinada. Dueños teléfs. M-1178 I-5006.
UH D2 55310 4 Dic.

SE VENDE el solar 13, manzana 29, linda frente calle 16, derecha solar 9, izquierda solar 13, fondo solar 12. Superficie 1251'15 vsc. Reparto Miramar, Nuevo Vedado. Informan dueños I-5006 M-1178. No corredores.
UH D2 55309 4 Dic.

D3 ESTABLECIMIENTOS

VIDRIERA de tabacos, punto inmejorable, buena renta, largo contrato y poco alquiler. Vendo por no poderla atender; informa su dueño Figuras No. 13 bajos, preguntar por Venancio.
D-3 55586 6 Dic.

BODEGA en venta, la mejor del barrio por tener otro negocio, la doy barato garantizo promedio de venta 60 pesos, más informes FO-1363. Su dueño Iglesias, no quiero corredores.
D-3 55656 11 Dic.

SE VENDE Hotel punto céntrico, pueden darse facilidades en el pago. Informan Galiano entre Neptuno y Concordia, Vidriera de tabacos del Bar Regina.
D-3 55657 7 Dic.

POR ENFERMEDAD y no poder atenderla, vendo gran vidriera de tabacos y cigarros, quincalla, billetes de lotería, en una de las mejores calles de la Habana, está en café. Detalles, Quinta La Covadonga, Pabellón Saturnino Martínez, habitación No. 6, Sr. Fortunato Fernández.
D-3 55626 9 Dic.

VENDO UNA GRAN CASA

de huéspedes en el mejor punto de la Habana, tranvías en la puerta, contrato 4 años, habitaciones 22 todas amuebladas y alquiladas a familias estables. Precio $2,000. Deja mensual libre $200. Informes Rayo No. 34 Café, Olegario García. D-3 55619 6 Dic.

VENDO GRAN BODEGA $6.500

con $4,000 de contado garantizo $70 de venta, tiene casa para familia. Informa Arrojo, Belascoaín 50, Café El Sol de Cuba. D-3 55611 4 Dic.

D4 AUTOMOVILES Y ACCS.

CADILLAC FAETON

5 ruedas de alambre, buenas condiciones, muy atractivo.
AGENCIA CADILLAC
MARINA, 12.
Habana.
D-4 E-2527 6 Dic.

D-4 AUTOMOVILES Y ACCS.

SE VENDE un Fiat chico barato y bueno. Animas, garage, entre Oquendo y Soledad. Jesús. D-4 55600 6 Dic.

D6 MUEBLES Y PRENDAS

GRANDIOSA LIQUIDACION DE MUEBLES

Juego cuarto tres cuerpos color beig estilo Luis XV: $225; uno idem cedro marqueteado: $150; uno color verde, ganga: $130; uno dos cuerpos caoba, marqueteado, semi-regalado: $225; uno cedro, fileteado, color caoba: $110; uno id. sin filete, $65; uno esmaltado, ganga, $125; uno jaspeado, azul cobalto: $65; uno id. color rosa: $60; varios juegos modernos con cinco piezas: $55; juegos sala color rosa-lila: $85; uno id color gris: $65; más juegos estilos suizos y americanos, 14 piezas, a $50; juego recibidor caoba tapizado en cuero nuevo: $80; un idem estilo internacional, color caoba y crema; $70; uno mimbre: $90; juegos comedor caoba, enchapados nogal: $225; uno idem color caoba fileteado: $110; uno idem bronceado: $100. Aparadores modernos ovalados: $20; idem cuadrados a $15, con tapa de cristal. Escaparates modernos, con lunas, a $27; coquetas modernas a $15; antiguas a 8; camas de madera: $12 y $8; idem de hierro, modernas, a $9; Máquinas Singer desde $15; Vitrinas modernas desde $20; Burós de cortina a $17; baúles escaparate a $17; neveras de $10 en adelante, relojes pared, modernos, a $8; cuadros y lámparas a precios irrisorios; pianola Eléctrica Nueva: $425; Victrola Ortofónica, de gabinete marca "Stowers": $110; una idem Victor, diafragma ortofónico: $60; fonógrafos desde $10 e infinidad de objetos que damos a precios jamás vistos. Analice los precios expuestos y antes de hacer ideas opuestas, háganos una visita para que se convenza y saldrá complacido. "La Casa Ferro". Gloria 123. Teléfono M-1296.
UH D6 54623 11 Dic.

LA CASA BARRO, TALLERES de barnizado, esmaltado, tapizado, decorado de muebles. Se hacen toda clase de cojines y fundas. Esmaltamos juegos de mimbre y neveras a fuego. Garantizamos que no se salta, contamos con operarios competentes para cada uno de estos trabajos. Visite estos talleres o llame al teléfono A-1269, San Miguel 89.
(D-6) S 9668 3 Enero

D7 INSTRUMENTOS DE MUSICA

VENDO EN ganga un magnífico mantón de Manila, de seda, muy poco uso. Costó $200. $95.00. Llame teléfono X-1735. Véndese. G-7 55556 5 Dic.

REGIO PIANO alemán, garantizado, sin comején, $125, con facilidades de pago, y Ortofónica Víctor, con muchos discos. San Rafael número 141, bajos, entre Oquendo y Soledad. D-7 S-9656 9 Dic.

D9 FINCAS RUSTICAS

VENDO una finca a un cuarto de hora de la Habana, en el klm. 4 de Luyanó, tiene casa de mampostería, agua corriente, jardines con regadíos de caballería y cordeles, carretera hasta la puerta, en $15,500. Es directamente el trato con su dueño, informan en el Tel. F-5760; Crecherie No. 34 altos, entre 21 y 23. (Vedado). D-9 S-9675 6 Dic.

D10 OBJETOS VARIOS

AVISO

Se venden baratos, todo en buen estado, los enseres de una lechería, con mesas y sillas, juntos o separados. Informan: Hospital y Jesús Peregrino, bodega.
UH D-10 S-9674 10 Dic.

VENDO cocinas, calentadores, reverberos gas y accesorios, todos tamaños, poco uso, al costo. Se arreglan, limpian. Acosta mecánico instalador, 23 y J. Teléfono F-4623. Recorten este anuncio.
D-10 55591 6 Dic.

E SE SOLICITAN

E1 CRIADAS Y CRIADOS

CRIADA, se solicita, para limpieza esmerada de oficina y privado, mejor por horas que permanente. Presentarse con referencias. Lamparilla 20, tercer piso, de 2 a 5 p. m.
U H E-1 55326 4 Dic.

E3 PARA 2 O MAS SERVICIOS

SE SOLICITA una muchacha Lamparilla No. 6 altos, para los quehaceres de la casa. (E-3) S-9676 6 Dic.

SE SOLICITA una jovencita para ayudar a todos los quehaceres en casa de moralidad y de corta familia. Informan Teniente Rey 82 entre Aguacate y Villegas.
(E-3) 55605 6 Dic.

E7 COSTURERAS

MUCHACHA modista para casa particular, se necesita en Refugio 7, bajos.
E-7 55647 6 Dic.

E10 VARIOS

SOLICITO matrimonio peninsular para encargados casa inquilinato: calle Industria; solo doy habitación. Tiene que poner $20.00 fondo y referencias. Obrapía número 99, altos. Telf. M-5279. Muñiz.
E-10 S-9664 6 Dic.

UN ESCRITOR fácil, de cultura jurídica, se solicita para la redacción de una Revista de Derecho, de carácter universal. Dirigirse precisamente por escrito señalando condiciones al Sr. José Menéndez, Empedrado y Aguacate.
E-16 55645 5 Dic.

F SE OFRECEN

F1 CRIADAS Y CRIADOS

DESEA colocarse una muchacha española para habitaciones, sabe coser, tiene buenas referencias. Lamparilla 7. Teléfono M-5390.
U H F-1 55388-90 5 Dic.

DESEA colocarse una criada de mano, le gustan los niños, no duerme en la colocación. Informan F-6105.
F_1 55577 6 Dic.

SE DESEA colocar una criada y una cocinera, tiene referencias, lo mismo para el campo como para la Habana. Teléfono A-7178. F-1 55579 6 Dic.

DESEA colocarse una española de criada de mano o de comedor; tiene referencias. Informan: teléfono A-8042.
F-1 55581 6 Dic.

SE DESEA colocar una muchacha española para criada de mano, tiene buenas referencias, desea casa de moralidad. Teléfono M-7157. Empedrado No. 53.
F-1 55583 6 Dic.

UNA MUCHACHA española desea colocarse para el servicio de cuartos o comedor. Da referencias en Galiano 123, muebleria. Teléfono A-7557.
F-1 55587 6 Dic.

DESEA colocarse una joven española de criada de mano o para cuartos, tiene referencias, lleva tiempo en el país, informan U-5077. F-1 55599 6 Dic.

F-1 CRIADAS Y CRIADOS

DESEA colocarse joven español para criado de manos. Inmejorables recomendaciones. Informan: F-1638.
F-1 55550 6 Dic.

SE DESEA colocar una joven española de criada de manos o de cuartos. Sabe cumplir con su obligación. Telf. F-6114.
UH F-1 55554 6 Dic.

SE DESEA colocar una joven española para criada de manos; desea casa de moralidad. Tiene referencias. Telf. M-4076
F-1 S-9659 6 Dic.

SE OFRECE joven del país, para limpieza por horas o para ayudar corta familia. Prefiere el Vedado. Informan: calle 13 número 45. Telf. F-6253.
F-1 55558 5 Dic.

DESEA colocarse un joven español de criado de manos. Tiene referencias, muy acostumbrado en el servicio fino. Sin pretensiones. Teléfono A-6087.
F-1 55561 9 Dic.

SE DESEA colocar una muchacha española, para criada de manos. Es formal y tiene referencias. Informan: teléfono I-3085. F-1 55459 6 Dic.

SE DESEA colocar una joven española para criada de manos. Llamen al teléfono I-7244. Tiene referencias.
F-1 55538 6 Dic.

DESEA colocarse joven español, de criado, para hacer limpieza, muy práctico en su trabajo. Es serio y honrado. Informes de las mejores casas del Vedado. F-1727. Pregunten por Castor.
F-1 55530 6 Dic.

JOVEN española desea colocarse de criada de manos. Sabe cumplir con su obligación. Teléfono X-2287.
F-1 55486 6 Dic.

DESEA colocarse una joven española para criada de mano, prefiere corta familia, tiene referencias. Informan en Hotel Boston. Tel. A-6436.
F-1 55650 6 Dic.

DESEA colocarse señora para camarera de Hotel o Casa de Huéspedes, sabe trabajar y tiene referencias; informan Tel. M-4120. Peña Pobre No. 14.
(F_1) 55639 6 Dic.

UNA JOVEN española recién llegada desea colocarse para criada de mano. Prefiere que vengan a buscarla. Informan San Pedro 6. Teléfono A-5394.
F-1 55631 6 Dic.

SE OFRECE una joven española para criada de mano, cuartos o comedor, muy práctica, buenas referencias de casa particular. Teléfono M-9578.
F-1 55616 6 Dic.

DESEA colocarse joven española para criada de mano, lleva tiempo en el país, sabe su obligación, prefiere casa de moralidad. M-1551.
F-1 55617 6 Dic.

SE DESEA colocar joven español criado de mano, sabe trabajar, tiene buenas referencias de las casas que ha trabajado. Teléfono X-2269.
F-1 55627 6 Dic.

DESEA colocarse una joven española de criada de cuarto o de mano; no le importa salir al campo. Calle Baños No. 2 esquina Primera.
U H F-1 55319 4 Dic.

F2 COCINERAS Y COCINEROS

SE OFRECE cocinero madrileño, cocina francesa, criolla y española, sabe repostería, tiene buenas recomendaciones de las casas que trabajó, no se coloca menos de 60 pesos. Teléfono A-2004, de 7 a 12 y 3 a 8. U H F-2 55386 5 Dic.

SE OFRECE cocinera española. Ayuda a la limpieza, duerme fuera. Otra duerme en la colocación. Tienen buenas referencias. Telf. A-3343. F-2 S-9661 6 Dic.

SE OFRECE un cocinero para fonda, huéspedes, comercio, café y lunch. Teléfono U-7030. F-2 55552 6 Dic.

SE OFRECE española para cocinera, en casa de moralidad, cocina a la española y criolla, sabe hacer dulces variados. F-3729. F-2 55565 6 Dic.

DESEA colocarse buena cocinera repostera, casa particular o comercio, tiene referencias. Informan Reina 19 altos de la Tinaja. F_2 55569 6 Dic.

SE DESEA colocar una joven del campo color, para cocinar, sabe su obligación, sabe hacer plaza, duerme fuera. Teléfono FO-9358. F-2 55572 6 Dic.

F-2 COCINERAS Y COCINEROS

DESEA colocarse cocinera española. Tiene referencias y sabe su obligación. Teléfono F-5723. F-2 55553 6 Dic.

COCINERO español desea colocarse, europea, americana, repostería, pastelería general, formal, cumplidor, hombre solo sin pretensiones. M-6403.
F-2 55574 6 Dic.

DESEA colocarse una cocinera peninsular, lleva tiempo en el país, es formal. Informan F-6105.
F-2 55578 6 Dic.

COCINERO peninsular desea colocarse en café, almacén o familia, a la criolla, española y francesa y dulces, tiene recomendación. Armas y San Mariano, Víbora. Teléfono I-2614.
F_2 55585 6 Dic.

SE DESEA colocar una joven española de cocinera, tiene referencias. F-5983
F_2 55582 6 Dic.

COCINERO repostero español joven ofrécese para particular, sabe tres cocinas y pastelería. Referencias informan A-3090. Maloja 53 altos. Pregunten por Juan.
F_2 55595 6 Dic.

DESEA colocarse una cocinera de color, es limpia y conoce su oficio. Teléfono I-7421. F-2 55597 6 Dic.

DESEA colocarse cocinero chino, sabe cocinar criolla y española, rusa, tiene referencias. Informan Tel. M_5236.
F-2 55602 6 Dic.

SE DESEA colocar una buena cocinera de color. Entiende de repostería. Tiene recomendación. Perseverancia No. 14.
F-2 55548 6 Dic.

SE DESEA colocar una muchacha de color, para cocinar solamente. Es formal y cumplidora. Telf. M-8234. Puerta Cerrada 28. F-2 55508 6 Dic.

UNA JOVEN peninsular se ofrece para cocinar a corta familia o un matrimonio solo. Telf. U-4635. F-2 55526 6 Dic.

SE OFRECE español para criado manos, práctico en servicio a la rusa y criolla, con buenas referencias donde sirvió. F-1727. F-2 55554 6 Dic.

SE OFRECE cocinero español, para comercio y particular. Va al campo. Garantía y aseo. A-6179.
F-2 55488 6 Dic.

SE DESEA colocar una española de cocinera repostera, sabe cocinar bien, duerme en la colocación, es limpia, tiene buenas referencias. Tel. U_3684.
F-2 55640 6 Dic.

SE DESEA colocar una buena cocinera repostera. Informan Tel. F-2655.
F-2 55634 6 Dic.

UN JOVEN asiático cocinero y repostero, desea colocarse en casa particular. Sabe cocinar bien a la criolla y americana. Tiene buenas referencias. Informan: Zanja 45, altos. Tel. A-0668. Preguntar por Jo Chang.
UH F-2 55610 6 Dic.

SE OFRECE un cocinero y repostero para casa particular con buenas referencias. Informan teléfono I_7387.
F-2 55623 6 Dic.

SE OFRECE una buena cocinera, cocina española y criolla, sabe de repostería, muy limpia y buenas referencias de casas particulares. M_9578.
F-2 55615 6 Dic.

SE DESEA colocar una joven de color para cocinera, tiene referencias de la casa donde ha trabajado. Informan en el teléfono A-1985.
(F_2) 55609 6 Dic.

COCINERO y repostero asiático, sabe cocina muy bien a la criolla y española, tiene muy buenas referencias para casa particular, sabe cumplir con su obligación. Informan Telfs. M-2773 y M_9578.
F2 55613 6 Dic.

SE OFRECE un buen cocinero chino repostero, cocina española, criolla, francesa, hace toda clase de dulces y tiene referencias. M-9578.
F_2 55614 6 Dic.

COCINERO repostero español cocina criolla, española y francesa; pastelería, helados variados y fina sazón, solicita casa particular o comercio, seriedad y cumplimiento. M-5019.
F-2 55655 6 Dic.

ROMPECABEZAS.

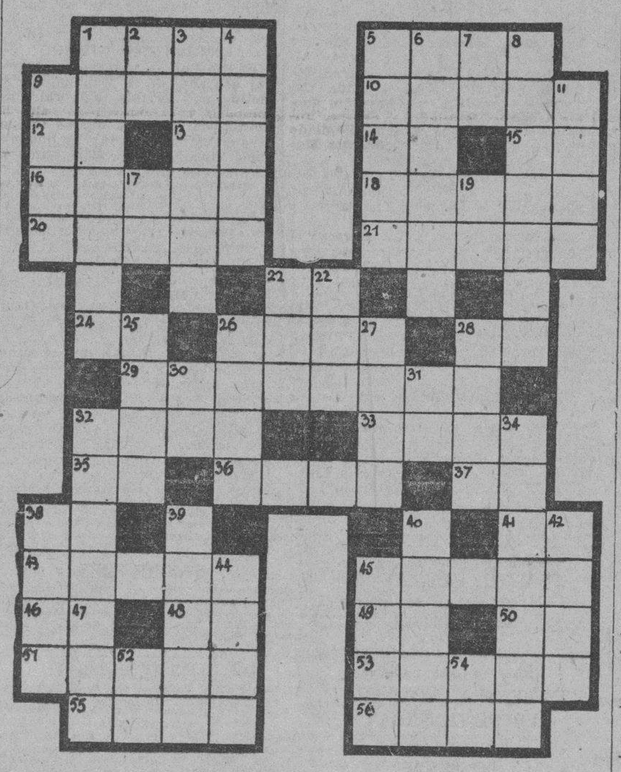

LEASE HORIZONTALMENTE

1.—Una clase de forraje para caballos.
6.—Fruta genuina de Cuba.
9.—Estado semi-inconsciente.
10.—Confeccionarán, realizarán.
12.—Iniciales de Escuela Correccional.
13.—Nordeste.
14.—Oro viejo (iniciales).
16.—Uno que se siente lleno de mucho comer.
18.—Echarle agua a las plantas.
20.—Flor heráldica (plural).
21.—Se usa para coser.
22.—Nación libre (iniciales).
24.—Orden transferida (iniciales).
26.—Escuchas.
28.—Iniciales del título que se le da al Papa.
29.—Hago memoria, rememoro.
32.—Parte baja de una montaña, precipicio.
33.—Instrumento de música.
35.—Unión obrera (iniciales).
36.—Un número par.
37.—Como le dicen al gobernador Smith.
38.—Colegio Farmacéutico (iniciales).
41.—Una de las tres virtudes teologales.
43.—Falto de juicio.
45.—Descubridor de América.
46.—Libre independiente (iniciales).
48.—Marchar.
49.—Universidad peruana (iniciales)
50.—Nación española (iniciales).
51.—Limpia el grano con el arel.
53.—Embarcación plana y cuadrada para cargar mercancías.
55.—Altares.
56.—Limpieza.

LEASE VERTICALMENTE

1.—Encanto.
2.—Estanco tabacalero (iniciales).
3.—Ciudad francesa, célebre por sus encajes.
4.—Aceites.
5.—Adverbio de tiempo.
6.—Lo que hace un marino.
7.—Orden Real (iniciales).
8.—Se usan para afeitar.
9.—Fiel, sincero.
11.—Nombre de mujer.
17.—Industria social (iniciales).
19.—Gobierno usurpado (iniciales).
22.—Iniciales de una Universidad norte americana.
23.—Apellido de un general americano, ya fallecido.
25.—Un terceto.
26.—Pájaro marino (plural).
27.—Abreviatura de señoras.
28.—Lo primero que se sirve en las comidas.
30.—Escuela de Medicina (iniciales)
31.—Abreviatura de doctor.
32.—Padecerá.
34.—Nombre del monarca español.
38.—Apéndice posterior de los animales.
39.—El más famoso conquistador y devastador de la antigüedad.
40.—Un triunfo de la baraja española.
42.—Paja para esteras y fondos de sillas.
44.—Largos períodos de tiempo.
45.—La Perla de las Antillas.
47.—Imperativo de ir.
52.—Terminación de infinitivo.
54.—Legislación extranjera (iniciales).

La solución mañana.

Solución al rompecabezas de ayer.

S	E	G	A	R		P		I	R	A	D	O		
E		N	O		A		L	E				Z		
G	E		I	L	A	T	I	V	O			D	O	
U	R	O				P	A	N				P	A	N
N	E	X	O		A	D	C		S	A	N	O		
		A	S	A	L	A	R	I	A	R				
E	N	C	A	J	E		E	N	T	O	N	O		
		I	D	E	A	L	I	D	A	D				
S	O	D	A		D	E	B		N	I	D	O		
E	S	O			O	I	L			A	E	S		
L	O		C	O	R	D	E	R	O		S	U		
V			L	L		A		A	L			N		
A	P	R	O	A				S	A	C	R	O		

© McClure Newspaper Syndicate

F3 PARA 2 O MAS SERVICIOS

DESEA colocarse una joven española para cocinar y limpiar en casa de corta familia, tiene buenas referencias. Luz No. 8. Teléfono A-5985.
U H F-3 55348 5 Dic.

SE DESEA colocar una joven de color, de criada de manos o cocinar y limpiar. Telf. M-5144. F-3 55520 6 Dic.

SE OFRECE española para criada de mano, cuartos o manejadora. Tiene referencias. Pregunten por Luisa. U-4669.
F_3 55566 6 Dic.

SE OFRECE española para todos los quehaceres de corta familia. Sabe cumplir. Pregunten por Irene. U-4669.
F-3 55567 6 Dic.

SE OFRECE una muchacha para criada de mano o cocinar. Informe teléfono FO-4541. F-3 55571 6 Dic.

SE DESEA colocar una muchacha para criada de mano o cocinar, tiene referencias. Teléfono F-2495.
F_3 55573 6 Dic.

DESEA colocarse Sra. formal, cumplidora, para limpiar las habitaciones y algún otro quehacer o para servir a señora sola, buenas referencias. Tel. A-1850.
(F-3) S-9671 9 Dic.

SE DESEA colocar señora española para cocinar y limpiar a matrimonio solo o para cocina, es trabajadora y formal, no duerme, llame teléfono U-6607.
(F_3) 55593 6 Dic.

SE SOLICITA un muchacho peninsular o alemán, para ayudar en los quehaceres de la casa y atender al jardín. Avenida de Bélgica 6, Alturas de Almendares. (E-3) 55594 5 Dic.

SE OFRECE una joven para cocinera, sabe repostería o para cuartos y coser, sabe cortar por figurín y es formal y cumplidora. A-3478.
F-3 55596 6 Dic.

SE DESEA colocar una señora española de mediana edad, de criada de mano o manejadora, es práctica y cariñosa, es honrada y trabajadora, tiene referencias. Teléfono F-6117.
F-3 55598 5 Dic.

SE DESEA colocar una española para cocinar y limpiar para matrimonio, no le importa salir al campo, tiene recomendaciones. Llame teléfono A-6836.
(F-3) 55601 6 Dic.

SE DESEA colocar una joven española, de criada de manos o manejadora. No le importa cocinar si la enseñan. Informan en Miramar. FO-1723. Y. Díaz.
F-3 55549 6 Dic.

DESEA colocarse una muchacha española para manejadora o criada de manos. Llamen al teléfono I-7785.
F-3 S-9660 6 Dic.

DESEA colocarse joven española de cocinera. Si es corta familia hace tod oel trabajo. Obrapía 42, altos.
F-3 55560 6 Dic.

JOVEN española muy práctica en el servicio fino, se ofrece a buena familia, para cuartos y costura, ha estado en buenas casas y sabe trabajar y planchar toda clase de ropa fina de señoras. Informan: teléfono A-8623.
F_3 55646 6 Dic.

F4 MANEJADORAS

DESEA colocarse una joven española de manejadora. Pregunte por Blanca. Tiene referencias. Tel. M-5446.
F-4 55592 6 Dic.

ESPAÑOLA fina, con práctica de manejadora, desea colocarse para manejar niños, prefiere de meses. Tiene referencias. Tel. U-4669 (Amelia).
F-4 55568 6 Dic.

SE DESEA colocar una muchacha española, para cocinar y limpiar, siendo para un matrimonio. Teléfono I-3085.
F-3 55458 6 Dic.

DESEA colocarse una joven española para los quehaceres de un matrimonio. Entiende de cocina. No le importa para criada de manos. Tiene buenas recomendaciones donde ha trabajado. Es formal. Teléfono F-6105. UH F-3 55457 5 Dic.

DESEA colocarse una joven española para manejadora o criada de mano, pueden avisar a Lamparilla 54.
F-3 55632 6 Dic.

SE DESEA colocar una señora mediana edad para cocinar y siendo poca familia no le importa hacer limpieza, tiene buena recomendación de las casas donde trabajó, entiende un poco de repostería. Tel. U-6606. F_3 55633 6 Dic.

DESEA colocarse joven española de criada de mano o para los quehaceres de una corta familia, tiene referencias, que sea casa seria. Informan Empedrado número 28. Edificio Larrea, informan el elevador. (F-3) 55636-37 5 Dic.

JOVEN española desea colocarse para cuartos y coser y sabe cortar, no le importa ir al campo. Tel. U-4669.
(F-3) 55635 6 Dic.

SE DESEA colocar señora de mediana edad para criada de mano o cocinera, tiene referencias, informan Peña Pobre No. 14. Teléfono M-4120.
F-3 55638 6 Dic.

UNA SEÑORA peninsular de mediana edad desea colocarse en casa particular, de costurera; no tiene inconveniente en hacer alguna limpieza, o para cuidar una enferma. Es competente y tiene buenas recomendaciones. Informan: teléfono A-2315. F-3 55603 6 Dic.

DESEA colocarse una muchacha española para criada de mano en casa de moralidad de corta familia para los queha

TELEFONOS A-3333 A-1014

ANUNCIOS CLASIFICADOS DEL DIARIO DE LA MARINA

TELEFONOS A-3333 A-1014

SUCESOS DE POLICIA

4FALTAS A LA POLICIA.
Alberto Alfonso González, vendedor ambulante, vecino de Marina núm. 89, fué acusado por el vigilante Alvarez, de haberle faltado al respeto, ocupándole un cuchillo de punta, cuyo uso está prohibido.

MALTRATO Y AMENAZAS.
Mariana Díaz Carballido, vecina de Fragueiras y San Pablo, denunció a la policía, que encontrándose en su domicilio se presentó inesperadamente su capataz Antonio González, amenazándolo con un revólver, después de haberle dado una bofetada.

BAILABAN DESENFRENADAMENTE
Dionisio Linares Elisua y Petrona Soto Bichor, fueron acusados por el vigilante 617, A. Escobar, de haberlos sorprendido bailando desenfrenadamente debajo de un farol en el patio del solar que está situado en Santa Ana núm. 2.

FALTAS A LA POLICIA.
El Sargento Vasallo, acusó de haberle faltado al respeto a Francisco Padrón Oteseña, tabaquero y vecino de Madrid número 3. Reconocido en el centro de socorro de Jesús del Monte, se pudo comprobar que el acusado había ingerido bebidas alcohólicas.

VAPORES DE TRAVESIA

WHITE STAR LINE
RED STAR LINE
ATLANTIC TRANSPORT LINE
PANAMA PACIFIC LINE

(International Mercantile Marine Co.) NEW YORK, SOUTHAMPTON, CHERBOURG, PLYMOUTH, LIVERPOOL, LONDON, QUEENSTOWN, BOULOGNE, AMBERES
Son las líneas predilectas de la Sociedad Cubana.

"MAJESTIC"
"OLYMPIC"
"HOMERIC"
"BELGENLAND"

El orgullo de nuestra flota y su renombrado servicio que admira el Mundo entero

"ADRIATIC", "CEDRIC", "CELTIC", "ARABIC", "PENNLAND" "ZEALAND", "MINNETONKA", "MINNEWASKA" y "MINNEKAHDA", hacen un conjunto popular y su servicio de "CAMARA" y "TERCERA TURISTA" incomparables.

"MANCHURIA" 26.700 toneladas — "CALIFORNIA" 32.450 toneladas — "MONGOLIA" (nuevo) 26.700 toneladas

LUJO, CONFORT, SEGURIDAD Y RAPIDEZ
SERVICIO FIJO QUINCENAL ENTRE HABANA Y NEW YORK Y HABANA CALIFORNIA VIA CANAL DE PANAMA
Agentes Generales:
THE WEST INDIES SHIPPING & TRADING CO.
Wm. H. SMITH, Presidente
OBISPO 75 HABANA TELEFONO A-7322

COMPAGNIE GENERALE TRASATLANTIQUE

VAPORES CORREOS FRANCESES

Bajo Contrato Postal con el Gobierno Francés
TODOS LOS VAPORES DE ESTA COMPAÑIA ATRACAN A LOS MUELLES DE SAN FRANCISCO O MACHINA, PARA EFECTUAR EL EMBARQUE Y DESEMBARQUE DE PASAJEROS, EQUIPAJES Y MERCANCIAS.

PROXIMAS SALIDAS

PARA VERACRUZ
Vapor Correo francés "LAFAYETTE" saldrá el 3 de Diciembre.
" " " "CUBA" saldrá el 3 de Enero de 1929.
" " " "LAFAYETTE" saldrá el 3 de Febrero de 1929.
" " " "CUBA" saldrá el 4 de Marzo de 1929.

Para CORUÑA, SANTANDER, PLYMOUTH y el HAVRE.
Vapor Correo francés "LAFAYETTE" saldrá el 15 de Diciembre, a las 12 del día.

NOTA: El equipaje de bodega y camarote se recibirá en el muelle de San Francisco o Machina (en donde estará atracado el vapor), solamente el 14 de Diciembre de 8 a 10 de la mañana y de 1 a 4 de la tarde. El equipaje de mano y bultos pequeños los podrán llevar los señores pasajeros al momento del embarque el día 15 de Diciembre de 8 a 10 de la mañana.

Vapor Correo francés "CUBA" saldrá el 15 de Enero de 1929.
" " " "LAFAYETTE" saldrá el 15 de Febrero de 1929.
" " " "CUBA" saldrá el 16 de Marzo de 1929.

Para CORUÑA, GIJON, SANTANDER, PLYMOUTH Y EL HAVRE
Vapor Correo Francés "ESPAGNE", saldrá el 15 de Abril de 1929.
" " " "LAFAYETTE" saldrá el 15 de Mayo de 1929.
" " " "ESPAGNE" saldrá el 15 de Junio de 1929.
" " " "CUBA" saldrá el 15 de Julio de 1929.

VIAJE EXTRAORDINARIO
del vapor correo francés "LAFAYETTE" que vendrá únicamente a la Habana, para salir de este puerto, directo para:
VIGO, CORUÑA, SANTANDER y EL HAVRE
el día 30 de Junio de 1929, a las 12 del día.

SESIONES DE CINEMATOGRAFO DIARIAS EN LOS VAPORES DE ESTA COMPAÑIA SEGUN CONTRATO CON LA CASA "PATHE"

IMPORTANTE
Buena comida a la española. Camareros y cocineros españoles.
LINEA DE NEW YORK AL HAVRE, PLYMOUTH Y BURDEOS
En esta Agencia se expiden pasajes por esta línea, por los lujosos y rápidos trasatlánticos franceses "ILE DE FRANCE", "PARIS", "FRANCE", "ROCHAMBEAU", "DE GRASSE" etc., etc.
Para más informes dirigirse a
ERNEST GAYE
O'Reilly número 9. Apartado 1090. Habana. Teléfono A-1476.

"EMPRESA NAVIERA DE CUBA, S. A."

SAN PEDRO NUM. 6.— HABANA
APARTADO NUMERO 1641
Dirección Telegráfica:
CLAVES EN USO
"Emprenave"

TELEFONOS:
A-5315 Información General.
A-4730 Departamento de Tráfico
A-6236 Pasajes y Fletes.
A-3966 Almacén.
M-3896 Primer Espigón de Paula.
A-5634 Tercer Espigón de Paula.

A. B. C. 4a. y 5a. Edición.
Western Union.
Watkins and Apendix.

VAPORES EN SERVICIO

Santiago de Cuba, Gibara, Habana, Baracoa, Las Villas, Guantánamo, Julián Alonso, Antolín del Collado, La Fé, Calbarién, Rápido, Cienfuegos, Manzanillo, Joaquín Godoy, Eusebio Coterillo y Jamaica.

PUERTOS DE ESCALA
COSTA NORTE

Calbarién, Nuevitas, Puerto Tarafa, Manatí (Victoria de las Tunas), Puerto Padre, Chaparra, Gibara, (Holguín, Velasco y Bocas), Vita, Banes, Mayarí, Antilla, Preston, Sagua de Tánamo, (Cayo Mambí), Baracoa, Guantánamo y Santiago de Cuba.

COSTA SUR

Cienfuegos, Casilda, Tunas de Zaza, Santa Cruz del Sur, Manopla, Guayabal, Manzanillo, Campechuela, Media Luna, Niquero, Ensenada de Mora y Santiago de Cuba.

COSTA NORTE DE VUELTA ABAJO

Bahía Honda, Río Blanco, Berracos, Puerto Esperanza, Santa Lucía, (Minas de Matahambre), Río del Medio, Dimas, Arroyos de Mantua y La Fé.

PUERTO RICO

San Juan, Ponce, Mayagüez y Aguadilla.

REPUBLICA DOMINICANA

Santo Domingo, San Pedro de Macoris y Puerto Plata.

HAITI

Aux-Cayes y Port Au Prince.

JAMAICA

Kingston.

VAPORES CORREOS
DE LA
COMPAÑIA TRASATLANTICA ESPAÑOLA

SERVICIOS REGULARES CADA 22 DIAS
PASAJE, CARGA Y CORRESPONDENCIA
LINEA RAPIDA PARA NEW YORK Y NORTE DE ESPAÑA Y MEXICO

Próximas salidas:

PARA VERACRUZ:
48 horas de viaje.
Alfonso XIII, 27 de Octubre.
Cristóbal Colón, 18 de Noviembre.
Alfonso XIII, 10 de Diciembre.
Cristóbal Colón, 1o. de Enero.

PARA NUEVA YORK, CORUÑA, GIJON, SANTANDER Y BILBAO.
Cristóbal Colón, 12 de Octubre.
Alfonso XIII, 3 de Noviembre.
Cristóbal Colón, 25 de Noviembre.
Alfonso XIII, 17 de Diciembre.
Cristóbal Colón, 8 de Enero.

Los pasajeros de tercera ordinaria son servidos por camareros en amplio comedor provisto de sillas giratorias y ventiladores. Excelentes menús con vinos.

LINEA PAR AENW YORK, CADIZ Y BARCELONA
Próximas salidas:
Magallanes, 27 de Octubre. | J. S. Elcano, 10 de Diciembre.
Marqués de Comillas, 18 de Novbre. | Magallanes, 1 de Enero.
Todos estos vapores atracan a los muelles de la Port Havana Dock Co.
Para más informes dirigirse a:
MANUEL OTADUY
Lonja del Comercio, Bajos. Teléfonos: A-6588 y A-7900.
HABANA

MISCELANEA

NECESITAMOS 10,000 PERSONAS

que quiera aprovecharse de esta oportunidad para aprender inglés en poco tiempo, con un nuevo, fácil y práctico método. El precio es barato y el éxito bueno. No pierda un momento más y mándenos su nombre y dirección y recibirá pronto interesantes informes gratis. Es un método distinto.
EL INSTITUTO UNIVERSAL (D. 56) 128 E. 86; NEW YORK

SANATORIO "DR. PEREZ-VENTO"

Enfermedades nerviosas y mentales. Para señoras, exclusivamente.
Calle Barreto, número 62, Guanabacoa.

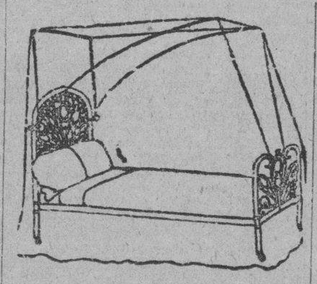

DEPARTAMENTO DE COLCHONETAS, COLCHONES, COJINES, ETC.

Nuestro Departamento de colchones, colchonetas, alfombras, mosquiteros, cojines etc., etc., presenta el surtido más completo de estos artículos.

Colchones y colchonetas, en todos los tamaños y calidades, desde $1.80, cojines de seda desde $4.00, cestos de mimbre desde $4.00.

Mosquiteros para cama de una persona desde $2.00.

Mosquiteros con su aparato, a $6.50.

Colchones y colchonetas para niños en todas las calidades y precios.

Mosquiteros desde $1.50.

También hemos recibido cojines de piel, en formas y colores variados, muy de moda para adorno y para automóvil, gabinetes y oficinas.

Edredones de seda en colores enteros y floreados.

Todos estos artículos pueden verse en el mismo departamento de colchones, colchonetas, etc.

EL ENCANTO
E-958 Indf. 1 My.

BICICLETAS, vendo seis, dos para niño, dos para niña, dos para hombre, marca Columbus, están nuevas a quince y veinte pesos. Véalas en Aguila No. 240. Teléfono M-6308 H-10 55187 4 Dic.

LA FAMOSA NIAGARA

Usada por la Policía Nacional y toda clase de mensajeros, especialidad en tamaños de niño para regalos de Navidad. Pida catálogos.

F. NAVAS & CIA.
Trocadero No. 38. Teléfono A-5068.
Sucursal: Jesús del Monte número 314. Teléfono A-4937. M -2464 31 Dic.

DINERO
Sobre joyas y objetos de valor. La casa que menos interés cobra.

MUEBLES
Tenemos variado surtido. No compre sin ver esta casa. El precio lo pone el cliente.

JOYAS
De ocasión, variado surtido.
"LA PERLA"
Animas 84, casi esquina a Galiano.
M 53350 19 Dic.

CASAS GRATIS CON CONTRATO

MONSERRATE 5 (bajos)
O'REILLY 13 (bajos)
PEDRO PERNAS 13 [altos]
INFORMES: A-4358 M-6263
M E-2456 8 Dic.

LIQUIDACION DE COLCHONES

de cuna, desde	$ 2.25
personales, desde	" 3.00
medio cameros desde	" 3.50
cameros, desde	" 4.00

COLCHONETAS

de cuna, desde	$ 0.70
colombinos, desde	" 1.40
personales, desde	" 1.80
medio camera, desde	" 2.00
cameras, desde	" 2.40

ALMOHADAS

para niños, desde	$ 0.25
para colombinos, desde	" 0.40
personales, desde	" 0.50
medio cameras, desde	" 0.70
cameras, desde	" 0.90

Aguila 143. Telf. A-2273
M E-2459 15 Dic.

SALUD FUERZA Y BELLEZA

Todo lo obtendrá usted alimentándose con el GOFIO
"LA CENTRAL MOLINERA"
LO RECOMIENDAN
Los Médicos.
LO PIDEN
Los niños.
LO EXIJEN
Las amas de casa.

Puede tomarse: con leche, con café y leche, en la sopa, etc., etc. Es el alimento más sano y nutritivo.
Exíjalo en todas las casas de víveres, en paquetes o latas.
"LA CENTRAL MOLINERA"
Fábrica de Gofio y Harinas.
San Andrés 22.—Marianao.
M E-2422 Alt. 28 Nov.

DIRECTORIO PROFESIONAL

ABOGADOS Y NOTARIOS

DR. FELIPE RIVERO Y ALONSO
ABOGADO Y NOTARIO
Abogado Consultor y Notario de la Asociación de Detallistas de la Habana. Notario de los Centros "Asturiano", "Balear" y "Café".
ESTUDIO DE ABOGADO DE LOS DOCTORES
Manuel F. de Cinca, Felipe Rivero y Alonso, Angel Radillo y Gancedo, Rafael de Zéndegui y Carbonell.
Procurador: Urbano E. Cómez Cádiz. Chacón, 25, bajos, Edificio de la Asociación de Detallistas de la Habana. Teléfonos M-1472 y A-8142. Cable: Rizenca.
E-2097 Indf. Oct.

SAUL SAENZ DE CALAHORRA
ABOGADO
ANTONIO FERNANDEZ TOSCANO
PROCURADOR
Se hace cargo de toda clase de asuntos judiciales, tanto civiles como criminales y del cobro de cuentas atrasadas. Bufete: Aguiar No. 43, bajos, entre Empedrado y Tejadillo. Teléfono A-5024.
E-126 Indf. 1 En.

BUFETE DE FELIPE PRIETO
Dr. Felipe Prieto y Facciolo.
Dr. Ricardo López Gobel.
Abogados.
Dr. Antonio Franqui.
Notario.
Empedrado 34. Telfs. A-4872 y M-6809.
Asuntos civiles y mercantiles, divorcios, pensiones, jubilaciones. Retiro Marítimo, investigación de bienes de Beneficencia.
E-2298 Indf. 1 Nov.

DR. MANUEL ARANDA MUÑOZ
Abogado.
Asuntos hipotecarios herencias, toda clase de asuntos civiles. Mercaderes número 9. Departamento A. Teléfono M-6173.
E-1779 Indf. 1 Ag.

DOCTORES EN MEDICINA Y CIRUGIA

DR. PEDRO MONTALVO
Con preferencia enfermedades del estómago, intestinos y del pecho. Aplicación de Diatermia y Luz Alpina o Ultravioleta. Consultas de 4 a 6. Belascoaín 79 Teléfono U-5050. Avisos en el F-1972.
E-2412 24 Enero.

DR. RODRIGUEZ CUELLAR
Tratamientos modernos de las enfermedades nerviosas, broncopulmonares, matriz y secretas en general. Aplicación de los últimos métodos de actinoterapia, serovacunas e inyecciones de oro, endovenosas para la tuberculosis. Tratamientos científicos, rápidos para las enfermedades del estómago, corazón, riñones y sangre. De 12 a 2, reconocimientos: 5 pesos. Consulta: $2.00. Gratis: de 3 a 4. Telf. A-7820. Campanario 197 (entre Figuras y Concepción de la Valla. E-1199 2 Julio.

DR. ABELARDO LABRADOR
Consultas gratis para pobres de 8 a 12 de la mañana. Pagas de 3 a 6 p. m. Angeles 3, entre Reina y Estrella. Teléfonos A-0801 y U-2256. Especialidad en enfermedades de señoras, flujos crónicos, metritis etc. Partos, venéreo y sífilis, blenorragias, enfermedades de los pulmones en todos sus períodos, asma, bronquitis crónica, enfermedades del corazón y riñones, diabetes, reumatismo crónico, enblanquecimiento. Tratamientos especiales por inyecciones necsalvasán, etc.
E-52 Indf. 10 Mar.

ENFERMEDADES SECRETAS
Antiguas, mal curadas y prostatitis, impotencia, esterilidad. Curaciones garantizadas en pocos días, sistema nuevo alemán. Dr. Jorge Winkelmaun, especialista alemán, 30 años de experiencia. Manrique 5_A, a todas horas.
E-1797 Indf. 17 Ag.

DR. GOMEZ DE ROSAS
Cirujano Director de la Policlínica Nacional. Enfermedades de señoras, estómago, vías biliares y cirujía general. Consultas de 3 a 5. Cerro 551. Teléfono A-2560.
E-1895 Indf. 16 Ag.

DR. CELIO R. LENDIAN
Consultas todos los días hábiles de 3 a 4 p. m. Medicina interna especialmente del corazón y de los pulmones. Partos y enfermedades de niños. Calle 4 esquina a 11, número 15, Vedado. Teléfono F-3869.
E 2451 Indf D. 1

DR. A. MARTH ARANGO
ENFERMEDADES DE LA PIEL, SIFILIS Y VENEREAS
Consultas de 11 a. m. a 1 p. m. y de 4 a 7 p. m. Horas especiales previo aviso. Marina 56, esquina a Vapor. Telf. U-4023.
E-2300 Indf. 3 Nov.

DR. E. PERDOMO
Vías Urinarias, estrechez de la orina, venéreo, hidrocele, sífilis, impotencia. Calle D y 11, Vedado. De 1 a 4. Telf. F-4822.
E-2283 Indf. 1 Nov.

DR. S. PICAZA
De los Hospitales de París y New York
Enfermedades del estómago, intestinos e hígado. Tratamiento eficaz de la colitis y afecciones biliares. Horas: de 2 a 4 o convencional, previo aviso. San Lázaro, 246. Telf. F-4918. E-1867 Indf. 7 Ag.

"POLICLINICA HABANA"
Suárez 32. Teléfono M-6233.
DR. GUILLERMO LEON
Director Facultativo
De Medicina y Cirujía en general. Especialista para cada enfermedad. Consultas de 1 a 5 de la tarde y de 8 a 9 de la noche. Consultas especiales, dos pesos. Reconocimientos $2.00. Enfermedades de señoras y niños. Garganta, nariz y oídos. (OJOS). Enfermedades nerviosas, estómago; corazón y pulmones, vías urinarias, enfermedades de la piel, blenorragia y sífilis, inyecciones intravenosas para el asma, reumatismo, tuberculosis, obesidad, partos, hemorroides, diabetes y enfermedades mentales etc. Análisis en general. Rayos X, masajes y corrientes eléctricas. Los tratamientos y sus pagos a plazos. Telf. M-6233. E-1810 Indf. 1 Ag.

DR. A. G. CASARIEGO
CATEDRATICO DE LA FACULTAD DE MEDICINA
Especialista en enfermedades del riñón y de las vías urinarias. De regreso de su viaje ha comenzado las consultas, de 2 a 6 p. m. en Neptuno 125. Telf. U-5040.
E-2030 Indf. 6 Oct.

DR. J. LYON
De la Facultad de París. Especialidad en la curación radical de las hemorroides sin operación. Consultas de 1 a 3 p. m. diarias Escobar 47, altos, entre Animas y Virtudes. E-1812 Indf. 1 Ag.

DOCTOR ELPIDIO STINCER
Catedrático de la Universidad. Cirujano del Sanatorio "Covadonga". Cirujía general. Enfermedades de Señoras. Consultas de 2 a 4 p. m. los martes, jueves y sábados. M número 4. Teléfono F-2213.
E-2380 Indf. 3 Oct.

HEMORROIDES
Curadas sin operación, radical procedimiento, pronto alivio y curación, pudiendo el enfermo seguir sus ocupaciones diarias y sin dolor. Consultas de 1 a 5 de la tarde. Suárez 32. Policlínica P. Teléfono M-6233. E-1810 Indf. 1 Ag.

DR. MANUEL VIAMONTE
Catedrático Auxiliar de Radiología y Fisioterapia de la Universidad
RADIOLOGO DE LA QUINTA "COVADONGA"
Concordia 64A, esquina a Lealtad. Teléfono A-6698. De 9 a 10 a. m. y de 1 a 5 p. m. Rayos X. Radium. Radioterapia Profunda. Luz Ultravioleta y Electricidad Médica. E-1900 Indf. 19 Ag.

DR. GONZALO PEDROSO
CIRUJANO DEL HOSPITAL MUNICIPAL DE EMERGENCIAS
Especialista en vías urinarias y enfermedades venéreas. Cistocopia y Cateterismo de los uréteres. Cirujía de Vías urinarias. Consultas de 10 a 12 y de 3 a 5 p. m. en la calle de Avenida de la República 254. E-1728 Indf. 1 Ag.

DR. RAMON ASCANIO
Sub-Director del Hospital Nacional General Calixto García
Cirujía y enfermedades de señoras. Consultas: calle 23 No. 183, entre H e I. Vedado. De 5 a 7 p. m. Telf. F-2618.
E-1586 Indf. 16 Ag.

DR. BIENVENIDO GIROUD LESCANO
Medicina interna, sistema nervioso, cerebro y pulmón. Tratamiento de la tuberculosis con la sacrocricina combinada. Rayos X. Radiografía electroterapia, tratamiento del bocio sin operación. Consultas de 3 a 5. Infanta 75 letra F. Teléfonos M-2014 y U-2014. E-1830 Indf. 1 Ag.

DR. JOSE O. HERNANDEZ
Medicina general, especialmente enfermedades del pecho, estómago e intestinos Consultas de 2 a 4. Para pobres: martes jueves y sábados. Lagunas 68, primer piso. Teléfono U-6526. E-2378 19 Dic.

DR. PABLO RONQUILLO
Vías Urinarias, Piel y Sífilis, Gonorrea, Reumatismo blenorrágico, Impotencia, Neurastenia Genital, Riñón, Vejiga, Próstata. Reconocimientos pagados. Consultas diarias de 1 a 3 p. m. Pobres: lunes y jueves. San Rafael No. 102. Telf. U-1680.
E-2304 3 Dbre.

DR. IGNACIO CALVO
PROTOLOGO
Cirujía especial del recto. Tratamiento médico de las hemorroides. Rectoscopia, sigmodoscopia. Carlos Tercero 209 esquina a Franco. Teléfono U-2266. De 4 a 5.

Dr. Alberto S. de Bustamante
Profesor de Obstetricia, por oposición. Especialidad: Partos y enfermedades de señoras. Consultas los lunes y viernes de 1 a 3. Clínica Bustamante y Núñez. Teléfono F-3057. Domicilio: 15, entre J y K, Vedado. Teléfono F-1862.

CLINICA BUSTAMANTE
J y 11, Vedado. Cirujía general y especial. Partos, Rayos X y Laboratorio. Teléfono F-1184. E-1777 Indf 1 Ag.

DR. ABRAHAM PEREZ MIRO
J. C. Zenea (Neptuno) 92. Consultas de 2 a 5. Teléfono A-9203.
E-2706 Indf. 22 Nov.

DR. FELIX PAGES
CIRUJANO DE LA QUINTA DE DEPENRIENTES
CIRUJIA EN GENERAL
ESPECIALMENTE CIRUGIA ABDOMINAL, ESTOMAGO, INTESTINOS, HIGADO Y APARATO GENITAL DE SRAS.
Consultas: Lunes, Miércoles y Viernes, de 3 a 5. Domicilio: D No. 200. Entre 21 y 23, Vedado. Teléfono F-4483.
E-1783 Indf. 1 Ag.

Dr. Manuel González Alvarez
CIRUJANO DE LA ASOCIACION DE DEPENDIENTES
CIRUJIA EN GENERAL
Consultas de 3 a 5. Martes, Jueves y Sábados. Campanario 59, entre Neptuno y Concordia. Teléfono A-9102. Residencia particular: calle 9 número 83, entre F y G, Vedado. Teléfono F-2441.
E-1792 Indf. 1 Ag.

DR. RICARDO CUERVO BARRENA
De los Hospitales Mount Sinai y Post Graduate de New York. Medicina en general. Especialista en enfermedades del aparato circulatorio, (enfermedades del corazón, hipertensión, arterio-esclerosis, aortitis, enfermedades de las venas, etc). ELECTROCARDIOGRAFIA Y POLIGRAFIA. Consultas de 9 a 11 ($2) y de 3 a 5 de la tarde ($10) en Escobar 33. Telfs. A-0483 y U-1353. E_1923 Indf. 1 Sep.

Dr. Alfonso E. Milla Solsona
CURA RAPIDA DEL FLUJO
Especialista Enfermedades Señoras. Servicio de Enfermeras. Tratamiento médico. Enfermedades: útero (matriz), ovarios y trompas. Consultas: Martes, jueves y sábados. De tres a seis. Pobres: miércoles y viernes. San Rafael 102. Telf. U-1680.
E-636 Indf. 23 My.

DR. RICARDO ALBADALEJO
Especialista en vías urinarias. Tratamiento especial para la blenorragia, impotencia y reumatismo. Electricidad Médica y Rayos X. Prado 62, esquina a Colón. Consultas de 8 a 12 a. m. y de 1 a 5 p. m. Teléfono A-3344.
E-1787 Indf. 2 Ag.

DR. MANUEL GALIGARCIA
Enfermedades Nerviosas y Mentales
Especialista de la Asociación Canaria. Médico de Visita de los Servicios de Nerviosos y P. Enajenados del Hospital Calixto García. Ayudante de la Facultad de Medicina. Consultas: $5.00. De 3 a 5 diarias. J 211 bajos, entre 21 y 23, Vedado. Teléfonos F-2775 y F-6885. Sanatorio para tratamientos. Real 68, Arroyo Naranjo. Informes en la consulta. E_1790 Indf.

ANALISIS DE ORINA
Completo dos pesos. Prado 62 esquina a Colón. Laboratorio Clínico Químico del doctor Ricardo Albaladejo. Telf. A-3344.
E-1738 Indf. 1 Ag.

Dr. Francisco Javier de Velasco
Afecciones del corazón, pulmones, estómago e intestinos. Consultas los días laborables de 12 a 2. Horas especiales previo aviso. Salud 34. Telf. A-5418.
E-1784 Indf. 1 Ag.

DR. GUILLERMO LOPEZ ROVIROSA
Enfermedades de las Glándulas Internas, Nutrición, Nerviosas y Mentales. Debilidad sexual, pérdidas, impotencias. Niños anormales atrasados, raquíticos. Bocios. Afecciones de la piel y de la sangre. Dispepsias, Colitis, Vías respiratorias. Rayos Ultravioletas aplicados al tratamiento de las afecciones de la piel acne, etc. caída del cabello, calvicie, raquitismo, anemias etc. Electroterapia, corrientes D'Arsonvalización, diatermia, extirpación de verrugas etc. San Lázaro 331, entre Infanta y Basarrate, de 5 a 7 p. m. Domingos de 4 a 6. Telf. U-3221. Consultas por correspondencia: $6.00. Giro postal.
E-1873 Indf. 7 Ag.

DR. PEDRO A. BOSCH
Medicina y Cirujía, con preferencia partos, enfermedades de niños del pecho y sangre. Consultas de 2 a 4. Aguiar 11. Teléfono A-6488. E-762 indf. 1 Ab.

DR. ROGELIO PARERA
MEDICO CIRUJANO
Consultas de 1 a 3 p.m. $2.00.
Gratis para los pobres: Martes y Viernes.
Belascoaín 227, altos.
Teléfonos A-6766—F-1289.
E-443 31 Mzo.

DR. J. M. VERDUGO
DE LA FACULTAD Y HOSPITALES AMERICANOS Y PARIS
Estómago e intestinos.
Tratamiento eficaz de la úlcera estomacal y duodenal y de la colitis en cualquiera de sus períodos. Hígado y afecciones biliares. Enfermedades de la nutrición. Consultas de 1 a 3. Horas especiales previo aviso. Prado 60, bajos. Teléfono A-4425. E-1060 Indf. 1 Mar.

F. GARCIA CAÑIZARES
Catedrático Titular de la Universidad. Director Facultativo del Centro Balear. Médico de Visitas del Hospital de Paula. Medicina general. Especialista en enfermedades venéreas, sífilis y de la piel. Gral. Aranguren (Campanario) número 119. Consultas: lunes, miércoles y viernes, de 3 a 5. No hace visitas a domicilio.
E-472 Indf. 7 My.

POLICLINICA INTERNACIONAL
Director: doctor David Cabarrocas. Lealtad 143, entre Salud y Dragones. Teléfono A-0544. Consultas especiales de 10 a m. Para pobres: primera atención médica con motivo de una consulta, reconocimiento, examen de rayos X, análisis parcial, orina, incisión, accesos, inyección intravenosa de Neosalvasán o cualquier otra inyección, cura corriente eléctrica, masaje agua caliente, pulverización vapor, completamente gratis para pobres. Inyecciones especiales para Reumatismo Anemia, enfermedades de la piel, Sífilis, venéreas, fiebres en general. Tuberculosis, Cáncer, Enfermedad de señoras, Corazón, Riñones, Hígado, Estómago e Intestinos. Sistema nervioso, análisis completo de orina y análisis exudado para venéreos, aplicaciones de aparatos de yeso, análisis sangre para sífilis, raspado interino. Partos y Cirujía en general. Se regala medicina al pobre. Se dan horas especiales a 5 pesos. E-1809 Indf. 1 Ag.

DR. J. B. RUIZ
Catedrático de la Universidad. De los Hospitales de Filadelfia, New York y Calixto García. Especialista en vías urinarias y enfermedades venéreas. Exámenes Uretroscópicos y Cistoscópicos. San Lázaro 321-C, de 1 a 3. Telf. U-6351. Para pobres de 10 a 12.
E-928 Indf. 1 My.

DR. ADOLFO REYES
De regreso de su viaje vuelve a ocuparse de sus consultas de 9 a 11 a. m. en su casa. Lamparilla 74, bajos. Análisis del contenido estomacal, y tratamiento. Días y horas convencionales.
E-2359 15 Dic.

DR. GONZALO AROSTEGUI
Médico de la Casa de Beneficencia y Maternidad. Especialista en las enfermedades de los niños. Médicas y Quirúrgicas Consultas de 12 a 2. G número 110, entre Línea y 13. Vedado. Telf. F_4233.
E-1776 Indf. Ag.

EZCEMAS, ALMORRANAS
Ezcemas por antiguos que sean, se garantiza su curación por un procedimiento especial. Inyecciones Intravenosas para Reumatismo, Raquitismo, Linfangitis, Dispepsias y Blenorragia. Neurastenia por el procedimiento del doctor Monin. Electricidad Médica para Parálisis y Nerviosismo. Estrechez uretral y sífilis, curadas sin operación ni dolor, pudiendo el enfermo continuar sus trabajos diarios. Análisis orina: 2 y 3 pesos, completo. Inyecciones generales a 50 centavos. Curaciones por contrato. Análisis: Sangre, Esputos, Heces. Consultas: de 9 a 12. De 1 a 3 tarde y 8 a 9 noche diarias. Pobres gratis. Médicos Especialistas. Acosta 64. Telf. A-1704.
E-2322 Indf. 1 Nov.

DR. JOSE VARELA ZEQUEIRA
Profesor de Anatomía de la Universidad Cirujano Jefe de la Asociación Cubana de Beneficencia. Cirujía en general. Especialidad: Cirujía de la mujer. Consultas de 4 a 5. Geryasio 126 entre San Rafael y San José. Teléfono U-5410.

CORPORACION CLINICA
LUZ 44. TELEFONO A-0549, ENTRE AGUACATE Y COMPOSTELA
AGRUPACION DE MEDICOS CIRUJANOS Y ESPECIALISTAS
SE TRATAN TODAS LAS ENFERMEDADES. ANALISIS, inyecciones, medicina y cirujía general. ALMORRANAS: curadas radicalmente SIN OPERACION. Especialidades de señoras y niños. (OCULISTAS). BLENORRAGIAS, IMPOTENCIA, SIFILIS Y DEMAS ENFERMEDADES. RECONOCIMIENTOS con aparatos con la consulta: $2.00; RAYOS X: desde $5.00. PARTOS: desde $10.00; RAYOS Ultra Violetas, corrientes, masajes, etc. Medicinales $2.00; RADIUM, operaciones y otros tratamientos. Precios BARATOS (CONVENCIONALES). Horas: 1 a 5 TARDE y 7 a 9 NOCHE. TATUAJES, VERRUGAS, MANCHAS ETC., SON QUITADAS. Enfermedades nerviosas y mentales.
E-1024 Indf. 10 My.

Dr. J. A. Hernández Ibáñez
CIRUJANO UROLOGO DE LA ASOCIACION DE DEPENDIENTES
ENFERMEDADES VENEREAS, VIAS URINARIAS, ENDOSCOPIA Y CIRUJIA DE LAS VIAS URINARIAS
Después de su regreso de los Estados Unidos, ha reanudado sus consultas y visitas. Consultas: Neptuno número 78, esquina a Manrique. De 11 a. m. a 1 p. m. y de 4 a 6 p. m. Teléf. A-5469. Habana.
E-1804 Indf. 1 Ag.

DR. BENITO DURAN CASTILLO
MEDICO CIRUJANO
DE LAS UNIVERSIDADES DE SANTIAGO DE COMPOSTELA, MADRID Y HABANA
Premio Extraordinario por oposición de la Facultad de Medicina de Santiago de Compostela. Diplomado del Instituto Rubio de Madrid. Médico de la Asociación de Dependientes del Comercio de la Habana. Medicina y cirujía en general. Especialista en enfermedades de los pulmones, bronquitis y pleuras. Consultas de 4 a 6. San Lázaro 93 1er. piso. Telf. A-8487
E-1411 Indf. 30 Jn.

CIRUJANOS DENTISTAS

Dr Armando Roig y Palenzuela
MEDICO CIRUJANO DENTISTA
Consultas de 2 a 5. Plácido No. 42, altos. Habana. Telfs. I_2592 y M-8002.
E-773 Indf. 1 Ag.

DR. J. HERNANDEZ CALZADILLA
Cirujano Dentista
Especialista en extracciones sin dolor ni peligro en niños y señoras en estado, con anestesia local o gas. Cura completa de dientes flojos y piorrea alveolar. Puentes y planchas de todas clases modernas sin encías. Trabajos de ortodoncia. Arreglo puentes, planchas partidas, faltas de dientes dejándolas nuevas. Consultas diarias hasta las 10 de la noche. Reina 76, bajos. Teléfono A-7537.
E-1817 Indf. 1 Ag.

DR. SALVADOR VIETA Y MORE
CIRUJANO DENTISTA
Curaciones rápidas de todas las afecciones de la boca por procedimientos modernos, especialidad en piorrea, abcesos y curaciones de todos los dientes, muelas y raíces desahuciadas evitando las extracciones. Haciéndose cargo además de todos los trabajos concernientes a su profesión. Consultas y operaciones de 2 a 5. Calle 9 esquina a I, altos. Vedado. Teléfono F-4677.
F-1773 Indf. 21 Ag.

DR. OROSMAN LOPEZ
Profesor Titular de Ortodoncia de la Universidad
—Y—
DRA. MANUELA LOPEZ
Toda clase de trabajos dentales y especialmente corrección de defectos de posición en los dientes de niños y adultos Procedimientos nuevos. J número 16, Vedado. Teléfono F_3212.
E-2332 Indf. 10 Nov.

DR. GUERRERO DELANGEL
DENTISTA MEJICANO
Técnica especial para extracciones. Facilidades en el pago. Horas de consultas: de 8 a m. a 8 p. m. A los empleados del comercio, horas especiales para la noche. Trocadero 63-B, frente al café "El Día". Teléfono M-6395.
E_1811 Indf. 1 Ag.

DOCTOR ANTONIO A. CASTELL
MEDICO CIRUJANO LENTISTA
Especialista del Centro Catalán.
Curación de la Piorrea Alveolar, por la Vacuna Autógena y la Radio-Actinoterapia. Encías sangrientas. Caries dentarias en todos sus grados. Neuralgias, Operaciones sin dolor. Rayos X y demás investigaciones clínicas. Trabajos Dentales de todas clases. Aguila 110. Teléfono A-7986, de 8 a 11 y de 1 a 7.
E-1988 Indf. 26 Sep.

DR. VALDES MOLINA
CIRUJANO DENTISTA
San Lázaro 205 (bajos) esquina a Escobar. Teléfono A-8583. Dentaduras de 15 a 30 pesos. Trabajos se garantizan. Consultas de 8 a. m. a 5 p. m. Los domingos hasta las 12 m.
E-1885 Indf. 1 Ag.

OCULISTAS

DR. MARTINEZ FERRER
Enfermedades de los ojos. Calle A 194, (entre 21 y 23), Vedado. Consultas de 2 a 4. Teléfono F-3474.

CONSULTA DE ENFERMEDADES DE LOS OJOS
DR. FRANCISCO M. FERNANDEZ
Y

TELEFONOS A-3333 A-1014

ANUNCIOS CLASIFICADOS DEL DIARIO DE LA MARINA

TELEFONOS A-3333 A-1014

ALQUILO frescos, modernos altos, Monte, 170. Terraza, sala, saleta, cuatro habitaciones, baño intercalado, agua caliente, comedor fondo, gas, cuarto servicios criados independientes, patio. Informan: Carmen 8. Teléfono A-2066.
A-1 54955 10 Dic.

EN 40 PESOS

La casa Arsenal número 48, entre Factoría y Someruelos, frente a la Terminal, con sala, recibidor, tres cuartos, cocina, servicios y azotea. Abierta de 10 a 12 a. m. La llave en Factoría 76, casi esquina a Arsenal. Informes por el teléfono I-2478. De 2 a 4 p. m.
A-1 54861 7 Dic

PISOS CONFORTABLES

Acabados de fabricar se alquilan en Virtudes 48, entre Galiano y Aguila. Agua caliente y fría. Magnífico baño y servicios sanitarios inmejorables. Precios razonables. Pueden verse de 9 a 12 y de 2 a 7. Informa el Sr. Menéndez en Manrique y Virtudes. Teléfono A-7118.
A-1 S-9562 6 Dic.

SAN RAFAEL esquina Lucena. Edificio moderno. Alquilo pisos amplios y cómodos. Llaves e informes: ferretería Belascoaín 71, esquina San Rafael. U-5215.
A-1 55055 10 Dic.

LAGUNAS número 10. Se alquilan los altos, con sala, 4 habitaciones, baño completo. Inmediato a Galiano y San Lázaro. Llave en el segundo piso. Informan, teléfono M-2457. A-1 S-9576 5 Dic

AGUACATE número 52. Se alquilan los bajos para oficina o vivienda, con sala, saleta, 3 habitaciones, comedor, patio grande. Llave en el 50. Informes, teléfono M-4357. A-1 S-9575 5 Dic.

SOL 42, ESQUINA A HABANA

Acabada de fabricar, clara y fresca, se alquila el primer piso independiente con 4 habitaciones grandes. Sala, comedor estilo Luis XV, baño intercalado completo, agua fría y caliente a todas horas. Terraza interior de 25 metros. Cocina, cuarto y servicio criados independiente. Llave e informes en los bajos. Telf. A-2974. Señor Mosteiro. A-1 54937 7 Dic.

SE ALQUILAN los altos de Lealtad número 153, con sala, saleta, comedor, 3 cuartos, baño intercalado. Precio módico. Informan en la misma.
A-1 54897 5 Dic.

ALQUILO. Calle Pajarito E, entre Clavel y Díaz Blanco media cuadra de Infanta, una casita de sala, cuarto, comedor, cocina y servicio independiente, a persona de moralidad. Informan: M, altos. Teléfono U-6917. Al lado otra en $20, pronto a desocuparse, completamente nueva.
A-1 54337 6 Dic.

SE ALQUILAN los altos de Carlos III número S-D, compuestos de sala, comedor, cinco cuartos, cocina y servicios sanitarios. La llave en el número 3, bajos, esquina a Santiago. Informes, Belascoaín 78 bajos, esquina a Jesús Peregrino. Oficina de Herederos de Antonio Vila.
A-1 54732 6 Dic.

ALQUILO casa chica moderna, Arbol Seco B, altos, pegado Carlos III. Sala, comedor, dos cuartos, baño completo. Llave en la bodega. Informes: Subirana 48, bajos. U-4416. A-1 54740 6 Dic.

SE ALQUILA, Estrella 237, bajos, compuesta de sala, saleta, tres habitaciones, baño y cocina de gas. Informes: Ramón Fernández. U-1157.
A-1 54603 5 Dic.

HABANA Se alquilan los altos de la casa Habana 3, con sala, dos cuartos, servicios sanitarios y cocina. Precio: 45 pesos mensuales y la llave en los bajos. Departamento de Admón. de Bienes, Teléfonos A-2478 y A-2218. A-1 54792 28 Dic.

SE ALQUILAN las casas Salud No. 107 en $70 y Angeles No. 45 en $40, las llaves, el papel colocado en la puerta Indica dónde están. Informan Anselmo Rodríguez, Empedrado No. 34. Teléfono A-4505, de 10 a 11 de la mañana y de 3 a 4 de la tarde. A-1 S-9530 4 Dic.

ALQUILANSE altos acabados de pintar, Reina No. 50, zaguán, sala, saleta, 4 cuartos con lavabo, comedor, pantry, cocina gas, baño, cuarto grande alto cuarto mirador, servicio de criado. Informan: F-4713. A-1 S-9533 6 Dic.

SE ALQUILAN los bajos de la casa Esperanza número 136, con sala, 2 cuartos, cocina, servicios. Precio: $30.00. Informes: señor Ahedo, Máximo Gómez 156. Telf. A-3073.
A-1 54926 9 Dic.

SE ALQUILAN los bajos de la casa Carmen número 54, con sala, saleta, 3 cuartos, baño y servicio. Precio: $45.00. Informes señor Ahedo Máximo Gómez 156. Telf. A-3073.
A-1 54927 9 Dic.

SE ALQUILA la casa Concordia número 166, planta baja, compuesta de sala, saleta, 3 grandes cuartos, buen servicio. Informes en la bodega de esquina Aramburu.
A-1 S-9538 9 Dic.

CARLOS III 16-A, BAJOS

Sala, saleta, tres habitaciones, baño moderno intercalado, cocina de gas, servicio de criado. Precio: $65. Informan: F-2134, M-7908. A-1 54738 4 Dic

GERVASIO 180, BAJOS

Acabada de reformar con sala, recibidor, cinco habitaciones, dos baños modernos intercalados, comedor al fondo, servicio de criados. Precio: $110. Se puede ver de 2 a 5. Telfs. F-2134 y M-7908.
A-1 54739 4 Dic.

ACOSTA 76 BAJOS

Se alquila este moderno piso con sala, recibidor, tres habitaciones grandes, comedor, buen baño y cuartos para el servicio en $75.00.

AGUIAR 45

Se admiten proposiciones para los altos y los bajos de esta casa, juntos o separadamente, con cinco cuartos en los bajos y cuatro en los altos.

CASTILLO 17

Se alquila esta casa con cien metros cuadrados propia para taller o establecimiento en $25.00.

CASTILLO 97 y 99

Se alquilan estas casas, con sala, comedor y dos cuartos, cada una en $35.00.

CORRALES 79

Esquina a Revillagigedo se alquila esta casa propia para establecimiento en $25.00

MONTE 473, altos, izquierda

Se alquila este cómodo piso alto propio para familia, contando con hermoso gabinete para profesional, en $85.00.

OBRAPIA 88

Se alquilan estos bajos, propios para establecimiento en $58.00.

VIVES No. 80

Se alquilan los altos de esta casa compuestos de cinco cuartos con azotea al fondo. Precio $45.00.

VIVES 192

Se alquilan estos cómodos altos, próximos a los Cuatro Caminos en $45.00.

ROMAY 34

Se alquila esta casa con sala, comedor, 3 cuartos y servicios en $38. Informa Raposo en Omoa 11.

Para informes sobre las anteriores casas dirigirse a J. Balcells y Cía., San Ignacio 33, teléfono A-2766.
A1/55268 9 Dic.

AGUIAR, 134, ENTRE MURALLA Y SOL

Se alquilan estos magníficos y bien ventilados altos, compuestos de sala, recibidor, cuatro habitaciones amplias, baño intercalado, agua caliente, timbre eléctrico; cocina de gas, pantry, lavadero y cuarto de criados, con servicio sanitario completo. Acera de la brisa. Informa: J. Barcón y Co., Muralla y Aguiar. Teléfono A-7858. A-1 S-9495 9 Dic.

VIVES, 196, bajos. Se alquila en $40.00, para establecimiento o para familia. La llave en el 104. Informes: Telf. A-2596.
A-1 54584 4 Dic.

MALOJA, 165

Casi esquina a Escobar. Se alquilan ventilados altos con agua suficiente y compuestos de sala, dos habitaciones, pasillo, cocina y servicios. La llave en los bajos. Informan: Corrales 2, o Telf A-8202.
A-1 54537 5 Dic.

SAN NICOLAS 86

Casi esquina a San Rafael. Se alquilan los modernos y bonitos altos de esta casa, con tres habitaciones bajas y dos altas; frescas y espaciosas, y demás servicios y comodidades. Informan en el bajo, mueblería "Los Encantos". A-1 54553 7 Dic.

VIRTUDES 109. Se alquila el espacioso y ventilado alto compuesto de sala, recibidor, cuatro cuartos, cuarto de baño, cocina y servicio de criados independiente. La llave en los bajos. Precio: $100.00. Informes: teléfono A-2596.
A-1 54581 4 Dic.

LOMA DE la Universidad. Calle de Mazón, número 2 bajos, esquina a Neptuno. Sala, 3 cuartos, baño intercalado completo, comedor, servicio criado, cocina de gas. Llaves al lado. Informan. Habana número 186. Teléfono M-1541.
A-1 S-9440 6 Dic.

ALQUILO el primer piso, calle Progreso No. 14, lado esquina Compostela. Recibidor, sala, 4 cuartos, baño intercalado, comedor, cocina de gas, cuarto de criado y servicio. Informa el portero. Tel. I-4990. A-1 S-9457 4 Dic.

SE ALQUILAN los altos de la esquina de Rayo y Sitios, compuestos de dos habitaciones y servicio. Informan en la bodega. M-5343 A-1 S-9486 5 Dic.

OFICIOS, 88-A

Se alquila este espléndido piso con vista a la Alameda de Paula, compuesto de ocho habitaciones, sala, comedor, gran patio, precio módico. Informan en los bajos. Almacén de Manuel Muñoz y Co. Teléfono A-1474 A-1 54608 12 Dic.

SUBIRANA y Peñalver, se alquilan bonitos altos, con sala, comedor, 3 cuartos, baño intercalado, agua fría y caliente, cocina, cuarto y servicio de criado. Informan: teléfono I-2191. La llave puesto de frutas. A-1 S-9390 4 Dic.

SE ALQUILAN los bajos de la casa Carmen número 46. Se dan muy baratos. La llave en los altos de la misma y es propia para establecimiento o depósito. Informan en Villegas número 80. A-7072.
A-1 S-9345 7 Dic.

SE ALQUILA segundo piso alto, Bernaza número 37, de reciente construcción. Puede verse a todas horas. La llave en la imprenta. Informan: Telf. M-9093.
A-1 S-9290 5 Dic.

SE ALQUILA, Infanta 43-E, bajos, compuesta de portal, sala, saleta, cuatro habitaciones, baño, cocina, cocina de gas y servicio de criados. Informes: Ramón Fernández. U-1157.
A-1 54601 6 Dic.

SE ALQUILA, Habana 33, casa grande, compuesta de tres departamentos apropiados para storage, tintorería o imprenta, al frente, tres cuartos amplios para vivienda y con servicios sanitarios al fondo y tres cuartos grandes en la azotea. Precio: $70.00 mensuales y la llave en Cuarteles, 9. Bufete de Arellano, Departamento de Admón. de Bienes. Teléfonos A-2478 y A-2218. A-1 53965 23 Dic.

HABANA, San Ignacio 48, entre Lamparilla y Obrapía, para panadería, almacén, tienda o industria, local 5 puertas al frente, antiguo edificio "La Caoba", modernizado con sus hornos reparados. Planta baja 500 metros cuadrados. Se oyen proposiciones también para los altos compuestos 16 locales propios para oficinas o viviendas. Llave al lado.

Zequeira 52-A, altos, construcción moderna, sala, comedor, tres cuartos, baño intercalado completo, cocina gas. Llave en los bajos. Informes M-2863 y F-2124.
A-1 53560 5 Dic

A2. Vedado

VEDADO

Se alquilan los espaciosos altos de la calle B, entre 19 y 21, acera de la sombra; compuestos de sala, comedor, 4 cuartos, baño intercalado, cocina, cuarto y servicio criados. Informan en la bodega.
A-2 S-9623 11 Dic.

BEERS BOLETIN

Tenemos otra bonita casa en Miramar, con mueb., $250 al mes, también una buena finca de recreo, La Lisa, gran casa con sus mueb. por la temporada; tenemos las mejores casas de la Habana, de las familias más ricas y distinguidas de Cuba, en Vedado y en todos los Repartos, por meses o por años. También tenemos naves, locales para negocio etc. ESCRIBEN SUS CASAS PARA LA TEMPORADA.

ALQUILADA

La finca de recreo "Santa Marta", de Sra. Elena Hamlon de Palacios, en Cantarranas, $50 al mes, por un año, al doctor Marín, de Marianao

MEJORES COMPRAS PARA HOY

Hotel con mueb. $3.000 al año, negocio de granja, con 180 pollos 3 vaca, $800. Miramar, esq. de fraile, y 5ta. Ave., a $20 vara; otra a la entrada en $6.50. Casa y solar con sus muebs., Miramar, $65.000 Negocio para el turismo, mucho porvenir; una caballería, cerca del Biltmore, a 25 cts., casa de huéspedes, 1|2 cuadra del Prado, renta $300, en $4.00. Casa y solar cerca del Hotel Almendares, $6.000. Vean nuestro boletín en la entrada.

REALTORS

are always to be found in the vanguard of progress and development. Make a Realtor your counsellor and friend!

BEERS HAVANA

REALTORS
(Est. 1906) 9.1|2, O'Reilly Street.
E-2455. 4 Dic.

VEDADO. Alquilan casas: $30, $40, $30 y buenos departamentos, $15 y $18, con servicio, cómodos y modernos. Informan, calle 15 número 105, entre 16 y 18.
A-2 55527 7 Dic.

COMODOS, elegantes y modernos, altos, se alquilan, calle 21 número 473, entre 12 y 14. Recibidor, sala, saleta, comedor, 5 dormitorios, baño completo, pantry, cocina, cuarto y servicio de criado y muchas comodidades. La llave en los bajos. Teléfono F-5836.
A-2 S-9622 5 Dic.

SE ALQUILA la casa calle H núm. 225 entre 23 y 25, compuesta de 4 cuartos, sala, comedor, y demás servicios.
A-2 S9626 6 Dic.

VEDADO. Calle 10 número 211.1|2, entre 21 y 23, con portal, sala, comedor, 3 cuartos, baño. Informan en el F-1612. La llave en el 213. A-2 S-9600 8 Dic.

VEDADO, 15 y A, 339, alquilo casa. Jardín, portal, sala, comedor, cuatro cuartos y demás comodidades. Llave al lado.
A-2 55208 11 Dic.

SE ALQUILA la fresca y bonita casa de H número 95, bajos, entre 9 y 11. Precio módico. La llave al lado. Informan. F-5469. A-2 55193 9 Dic.

VEDADO Se alquilan los modernos bajos de 23 número 474 entre 12 y 14, a la brisa y con todas las líneas en la esquina. La llave en los altos del lado. Teléfono F-5469. A-2 55192 9 Dic.

EN $60.00 SE alquilan los altos de la casa de moderna construcción sita en 27 entre A y Paseo, compuesta de sala, saleta, tres habitaciones, cuarto de criados, baño moderno, doble servicio. La llave al lado. Informa: García Tuñón, Muralla y Aguiar Telf. A-8786. A-2 55171 5 Dic.

EN $60.00 se alquilan los altos de la casa moderna construcción en 27, entre B y C, Vedado, compuestos de sala, saleta, comedor, tres habitaciones, cuarto criados, baño moderno y doble servicio. Informan: García Tuñón, Aguiar y Muralla, Teléfono A-8786. La llave en la misma.
A-2 55172 5 Dic

CALLE VEINTISIETE número cinco, casi esquina a Marina, se alquilan preciosos altos, compuestos de sala, recibidor, cinco cuartos, comedor, baño intercalado, cocina, cuarto y servicios de criados. Precios de ocasión. Las llaves en los bajos. Informa: Mario B. de Rojas, Aguiar 134. Teléfono A-2594
(A-2) 55214 8 Dic.

VEDADO se alquilan los altos de calle 2 núm. 3 esquina 5a. muy frescos, espaciosos, galería corrida alrededor, 6 cuartos dormitorios, 2 baños, entrada independiente. Informan teléf. FO-1691.
A2 S9583 5 Dic.

VEDADO: Once y 22, a una cuadra del tranvía de Línea, casas nuevas con todo confort a $40. Informan en la bodega y por teléfono A-1051.
A-2 55096 10 Dic.

AMUELBADA alquilo casa en el Vedado, calle 27 No. 9 entre J y K, a familia de buenas referencias y garantía. Informan teléfono F-3566.
A-2 54943 14 Dic.

ALQUILO BAJOS, 5a. entre A y B, Vedado. Sala, comedor, dos cuartos, un cuarto chiquito, cocina gas, baño, portal y Jardín. Teléfono F-6228.
A-2 55242 9 Dic.

VEDADO. En la espaciosa casa calle 21 número 352, casi esquina a Paseo, se alquilan casitas para corta familia. Precio: $25.00.
A-2 55204 7 Dic.

VEDADO

Se alquila gran residencia, con capacidad para dos familias, una sola planta, en magnífico estado, con espaciosos portales, jardín y garage, reducida su renta a $130. Véala, 11 esquina 16.
A-2 55180 11 Dic.

SE ALQUILAN los modernos altos de 11 esquina a 10, compuestos de sala, saleta, comedor, hall, 5 habitaciones, dos baños, terraza, cuartos y servicio de criados garage. Precio rebajado.
A-2 5507 15 Dic

VEDADO. Se alquilan, a la entrada, M, entre 15 y 17 No. 158, los altos compuestos de sala, comedor, tres cuartos y todos sus servicios en 35 pesos. La llave en el 156. Su dueño: San Rafael 149 esquina a Espada. Teléfono U-4592.
A-2 54867 7 Dic.

SE ALQUILAN los frescos y espaciosos bajos de la casa calle 17 número 253, entre E y F. Se componen de jardín, portal, sala, saleta comedor, seis cuartos, dos baños, cocina de gas y servicio de criados, garage. La llave enfrente. Informan: Aguiar y Obrapía, altos del Banco del Comercio. Sr. Argüelles.
A-2 54947 5 Dic.

ALQUILO modernos altos, calle D número 199, entre 19 y 21, con terraza, sala, hall, recibidor, cuartos, 2 baños, closets, cuarto y servicio de criado, garage. Informan: teléfono F-2377.
A-2 S-9602 5 Dic.

SE ALQUILAN los modernos y ventilados altos de 6, 185, entre 21 y 23, con cinco habitaciones, sala, comedor, hall, terraza, baño intercalado, cocina y pantry. Entrada y cuarto de criada. Informan en los bajos. Teléfono F-3682.
A-2 54783 5 Dic.

ALQUILO los hermosos y bien situados altos de 23 núm. 352 casi esquina a Paseo. Informan "La República", Galiano 104. A-1796. las llaves en la bodega de la esquina.
A2 54694-96 7 Dic.

REBAJADA de renta para familia de gusto alquilo lo más alto calle B número 241 entre 27 y 29 un hermoso chalet compuesto de jardín portal vestíbulo recibidor, sala, comedor, pantry, cocina, despensa, hay 2 cuartos criados garage para 2 máquinas, los altos 6 cuartos, dos baños intercalados, 2 terrazas. Informan en la misma. F-3886. Vedado.
A2 54664 7 Dic.

ALQUILO, Paseo número 30, entre 5a. y Tercera, Vedado, entrando por el costado, casa interior independiente con 5 habitaciones, baño, cocina, instalación eléctrica, abundante agua y buen patio. Precio: $30 00. Informes al lado, bajos.
A-2 S-9429 7 Dic.

VEDADO. Calle 20, entre Calzada y Línea. Se alquila casa moderna con sala, comedor, 4 cuartos, baño intercalado, garage, dos cuartos criados.
A-2 54607 5 Dic.

VEDADO. Se alquilan altos, 19 entre E y F número 251, en $70. Sala, comedor, 4 cuartos, baño, terraza, cuarto y baño criados Llave bajos. Informan: F-4283.
A-2 54654 5 Dic.

VEDADO, calle 11 esq. a L, cuatro cuartos, baño intercalado, sala, portal, piso alto, comedor, garage, portal, cocina gas, patio, cuarto y servicio criados, jardín en piso bajo.

Calle 10 No. 161 entre 17 y 19 altos modernos, sala, tres cuartos, closet, hall, comedor, cocina gas, cuarto y servicio criados. Llave en bodega esq. 17.

Casitas modernas, todas cielo raso, jardín, portal, sala, dos cuartos, baño intercalado, cocina gas, patio y traspatio. Calle 10 esq. 17. Llave bodega esq. 17. Informes M-2863 y F-2124.
A-2 53561 5 Dic

SE ALQUILA

La gran residencia de 17 número 392. Informan en la misma. Hora: de 2 a 4. Vedado. A-2 S-9203 16 Dic.

VEDADO. Se alquila, a la entrada, a una cuadra de Calzada y 2 de Línea, una planta baja, puede verse a todas horas. La llave en la misma. Calle 9 No. 9. Informan: teléfono M-9093.
A-2 S-9291 5 Dic.

VEDADO, 5a. NUM. 32

esquina F, alquilo altos modernos, cinco cuartos. Informan: U-6738.
A-2 54179 6 Dic.

$40 PLAZA DEL MAINE $44

Por tranvía Línea y M. Pisitos independientes: sala a la calle, tres habitaciones, baño intercalado, cuarto y baño criada, cocina gas y comedor al fondo, ambas salida independiente. Gran edificio "Maine Apartments", elegancia, ventilación orden. Familias escogidas exclusivamente. M y 13, entre Calzada, Línea y Maleón. Frente al parque más suntuoso de América. Esquinas 50 y $55. Farmacia y garages. A-2 49443 13 Enero.

CASITAS INDEPENDIENTES

Vedado, calle 26 entre 27 y 29, a cuadra y media del tranvía de la calle 23. Portal, sala, cuarto, cocina, servicios, patio, todo independiente, $13.00. Informan Otero, bodega "Las Mercedes". 26 esq. 27.
A-2 52999 17 Dic.

PISO ALTO, 15 número 255, entre E y F, Vedado. Gran sala, 7 cuartos, dos baños, comedor, galería cubierta, 4 balcones, $80. Llave en la misma. Telf. F-5270.
A-2 E-2253 Indf. 16 Nov.

A3. Cerro

ALQUILO diferentes casas baratas modernas, cómodas, desde 20 a 50 pesos esta, Sala, saleta, 3 cuartos, servicio completo. Garantía: dos meses, moralidad. Tulipán, Domínguez y Mariano, bodega, informan. A-3 55502 8 Dic.

ALQUILO, 35 pesos, espléndidos altos modernos. Sala, comedor, tres espléndidas habitaciones, baño intercalado, Zaragoza esquina Cañongo, media cuadra Calzada, al fondo del Colegio San Vicente.
A-3 55218 10 Dic.

SE ALQUILAN los altos y los bajos de Príncipe 1 y 3, entre Omoa y San Ramón, compuestos le sala, saleta, dos cuartos, cocina y servicios, en 35 pesos. Informa: Roca, en Romay, 44.
(A-3) 55207 6 Dic

SE ALQUILAN los modernos altos y bajos de Alejandro Ramírez números 4 y 14, casi esquina a la Calzada de Jesús del Monte, compuestos de portal o terraza, sala, saleta, comedor, tres habitaciones, baño intercalado completo, cocina de gas con calentador para agua, cuarto y servicio de criados. Toda de cielo raso. Rentan 45 pesos. Informa: Roca, en Romay, 44. (A-3) 55205 6 Dic.

CERRO. Alquilo los modernos y cómodos altos de la bodega Infanta esquina Santa Teresa, con 2 habitaciones, sala y recibidor. Informan en la bodega.
A-3 55228 7 Dic.

CERRO. Alquilo cómodas casas y más barato que nadie. Primelles 37 y 37-A. Tienen a tres y cuatro habitaciones, sala y recibidor. Las llaves bodega. Pezuela.
A-3 55226 7 Dic.

ALQUILO hermosa casa, Prensa No. 3, 35. Pegada al Paradero Cerro, con portal, sala, comedor, 3 grandes cuartos, cuarto baño. Informan: Bernaza 23, tintorería. Llave bodega. A-3 55036 4 Dic.

SE ALQUILA una casita con sala, antesala y tres cuartos, en $25.00, en el barrio del Cerro, Monasterio y Carmen. Precio, 25 pesos, y el mismo lugar unas magníficas habitaciones. Informes en Carmen 15 X-2749. A-3 55013 8 Dic.

EN LA CALLE de Santo Tomás No. 4, entre Arzobispo y Tulipán, Cerro, y a una cuadra de la Calzada, se alquilan los bajos de una espléndida casa con portal, sala, saleta, tres cuartos, baño e inodoro intercalado, cocina, comedor y cuarto de criada Informan en la misma.
A-3 54710 4 Dic.

ALQUILO Paniagua y Empresa, Cerro, dos cuadras tranvía Palatino, unos modernos altos independientes, llave bajos bodega, su dueño FO-1339, precio muy reducido. A-3 54807 4 Dic.

A4. Jesús del Monte

SE ALQUILA elegante chalet esquina corta familia. Avenida Serrano y Enamorados, lindo jardín, garage, servicios criados independientes. Informan en el mismo. Tel. I-2439.
A-4 55141 4 Dic.

ALTOS de esquina en San Leonardo y Durege con recibidor, sala, comedor, 4 habitaciones, baño completo, cuarto y servicio de criados, cocina y 2 terrazas se alquila muy barata. Informan Serrano 6, teléfono I 3121. (A4) 55308 8 Dic.

SANTOS Suárez se alquila una casita con portal, sala y un cuarto y demás servicios en veinte pesos. Informan Durege y Enamorado, Bodega.
A-4 55447 12 Dic.

CASA CALLE de Luz 43A, en Jesús del Monte, se alquila, compuesta de portal, sala, dos cuartos, baño, cocina y patio. Precio de situación. Las llaves en el número 43-B Informa: Mario B. de Rojas. Teléfonos I-6802 y A-2594.
A-4 55215 8 Dic.

JESUS DEL Monte. Ensenada 16, bodega. Se alquilan cómodas, grandes y baratas casas con tres habitaciones, sala y saleta. Rodríguez informa.
A-4 55227 7 Dic.

JESUS DEL MONTE. Alquilo los altos de Pamplona 25, a media cuadra Calzada en $25, compuestos de sala, dos cuartos, y demás servicios. Dueño: San Rafael esquina a Espada. Telf. U-4592. Llave en la esquina, carbonería.
A-4 54866 7 Dic.

A5. Víbora y A. Apolo

SE ALQUILA O SE VENDE

Casa moderna, Porvenir número 5, Víbora, media cuadra de la línea Concepción. Tiene portal, sala y saleta, hall, tres cuartos grandes, baño intercalado completo, comedor al fondo, buena cocina, patio y traspatio, doble servicio y entrada independiente. Cielo raso y pisos finos, toda de citarón. Mide 33 metros de fondo por 6 de frente. Se dá muy barata. Informan: teléfonos A-2269 y A-0879.
(A-5) 55235 4 Dic.

SE ALQUILA chalet, sala, saleta, tres cuartos, baño intercalado, garage, con tres cuartos, abundante agua, en la calle Segunda, entre San Leonardo y Santa Beatriz, barrio Arroyo Apolo, por $50. La llave al lado. Informes Belascoaín 44.
A-5 55131 6 Dic.

GENERAL LEE No. 27. Se alquilan hermosos altos con jardín, sala, hall, 3 habitaciones y una en la azotea, baño intercalado, comedor, cocina, cuarto y servicio de criado. Informan: Colorado, No. 10
A-5 S-9615 7 Dic.

A MEDIA cuadra de la Calzada alquilo casa, Gertrudis 2-D, compuesta de sala, recibidor, 4 habitaciones, baño, cocina, patio. La llave bodega Informes en Antonio San Miguel 18. Telf. I-4677.
A-5 55231 9 Dic.

ALQUILO los altos del chalet de Chapin número 1, acabado de fabricar, con sala, recibidor, cuatro grandes habitaciones, hall, comedor al fondo y baño moderno, cuarto y servicio de criados. La llave en los bajos. Teléfono A-1250
A-5 55210 5 Dic.

O'FARRILL 15, Víbora. Un hermoso bajo lujoso, el más bonito del barrio. Gran sala, saleta, comedor, cuatro hermosos cuartos, dos baños intercalados, un salón para servicio de criados, con garage para una máquina o sin él. La llave e informes en la misma o Ferretería 4 Caminos.
A-5 55190 4 Dic.

ALQUILO a 15 y 16 pesos, con luz, casitas interiores, dos departamentos, cocina, baño y patio independiente. Milagros 127, entre Lawton y Armas.
A-5 55178 5 Dic.

ALQUILO, Libertad 44, entre O'Farrill y C. Veiga, nueva. Portal, sala, tres cuartos, comedor, baño completo, cocina y patio $35.00. A-5 55177 5 Dic.

CHALECITO muy cómodo. Se alquila Milagros y José A. Saco, Víbora, precio de situación. La llave en la Bodega de Pasaje y Milagros. Más informes teléfono I-3462. A-5 55097 8 Dic.

SE ALQUILA una casa en Dolores y Lawton, compuesta de 2 habitaciones, sala, comedor, su cocina y baño intercalado, con un patio grande. La llave en la bodega.
A-5 S-9537 4 Dic.

SE ALQUILA magnífica casa situada en Estrada Palma No. 12, esquina a Príncipe Asturias, (Víbora). 6 habitaciones, sala, comedor, garage, cuarto baño y jardines. Informan: Estrada Palma No. 11. Telf. FO-1081. A-5 54864 7 Dic

ALQUILO ALTOS esquina Estrada Palma y Juan Delgado, doble línea de tranvías. Santos Suárez, sala, saleta, comedor, 3 habitaciones, baño completo, servicio de criados y cocina. Precio único: $40.00. Llaves Ferretería. Teléfono I-4433.
A-5 S-9525 5 Dic.

PRINCIPE ASTURIAS 1, altos, entre Luis Estévez y Estrada Palma, a una cuadra de Calzada de Jesús del Monte, con sala, cuatro habitaciones, comedor, cuartos y servicios de criados. La llave en la casa del doctor Angulo Informes: A-6420
A-5 54354 4 Dic.

SE ALQUILA frente al Parque Loma del Mazo la espléndida, fresca casa, con jardines, portal, terraza, hall, comedor, seis habitaciones, baño intercalado, repostería, cocina de gas, garage para dos máquinas y tres habitaciones y baño de criados. I-2484. A-5 E-2219 Indf. 6 Nov.

ALQUILO casitas a 12 pesos con luz. Pocito esquina a 16, Reparto Lawton. Informan por 16 número 31. Telf. X-1405.
A-5 S-9388 4 Dic.

VIBORA. Se alquila una casa de planta baja, en la calle Santa Catalina 23, compuesta de sala, comedor, tres cuartos servicios sanitarios, cocina y patio. Precio, 40 pesos mensuales y la llave en Santa Catalina 21, Bufete de Arellano, departamento de Admón de Bienes. Teléfonos A-2478 y A-2218.
A-5 54111 9 Dic.

SE ALQUILA una casa en la calle de Josefina número 10, tres habitaciones, sala, comedor, servicio sanitario y cocina. Para informes en el número 32.
A-5 S-9325 6 Dic.

VIBORA. Se alquila casa calle Miguel Figueroa entre Santa Catalina y San Mariano, a media cuadra del carro. Sala, comedor, 4 cuartos, baño intercalado, garage, $70. F-1262. La llave en la ferretería.
A-5 53264 4 Dic.

A6. Luyanó

SE ALQUILA, Concha y Velázquez, altos, compuesta de sala, saleta, tres habitaciones, baño moderno y cocina. Informes. Ramón Fernández. U-1157.
A-6 54602 5 Dic.

FABRICA esquina Pérez, Luyanó. Alquilo casa moderna. Portal, sala, 2 habitaciones grandes, baño, cocina. 23 pesos. Ferretería Belascoaín 71. Teléfono U-5215.
A-6 55537 13 Enero.

AVISO muy importante, si usted quiere ahorrar su dinero vaya a ver las casas modernas de todas las comodidades desde $10 hasta $25. Informan Compromiso No. 7 y 5 1|2 entre Rosa Enríquez y Blanquizal. A-6 54973 5 Dic.

LUYANO. Alquilo en Santa Felicia esquina Justicia, cómodas, grandes y baratas casas. Tienen tres habitaciones, sala y saleta. Informes bodega.
A-6 55225 7 Dic.

SE ALQUILA en Luyanó una casa chica a una cuadra de la calzada en Cueto y Compromiso. Informan en la misma, letra D. Teléfono U-6789.
A-6 S-9532 6 Dic.

A7. Regla y Guanabacoa

EN GUANABACOA, se alquila la hermosa casa acabada de reedificar, calle de Lebredo, 4, con sala, saleta, recibidor, seis cuartos bajos y cuatro altos, con servicio completo, en los altos y bajos. Es la mejor de la población. Precio: $45. Es regalada. Véanla. La llave al lado. Teléfono M-6274. A-7 55050 8 Dic.

PROPIA PARA industria, alquilo o vendo amplia casa, Roloff 50, Guanabacoa, con mucho terreno y agua. Informes en la misma. A-7 55184 6 Dic.

A8. Marianao

BUEN RETIRO. Avenida de Columbia y Steinhart, 4 habitaciones, baño completo, garage, jardín, tranvía y ómnibus a la puerta. Llave en la misma.
A-8 55133 11 Dic.

EN EL COUNTRY Club Park, frente al Lago Se alquila magnífica residencia de lujo, amueblada. La llave en la misma. Informan: oficina de García Tuñón, Muralla y Aguiar. Teléfono A-8786.
A-8 55170 5 Dic.

BUEN RETIRO, MARIANAO

Se alquila la casa San Jacinto entre Dolores e Infanta. Tiene jardín, portal, sala, saleta, tres cuartos, comedor, cocina y baño, patio y traspatio. Garage con servicio para criados. Las llaves en la bodega. Informan, teléfono A-5011.
A-8 55261 9 Dic

SE ALQUILA una casa en el Reparto Almendares informan en la misma calle C entre Fuente y 18, y también F-2788, su dueño. (A8) 55288 8 Dic.

CASITAS

Mamposteria, mosaico $13, $17 y $20, 8 entre Aveda. 6a. y 7a. línea. Playa una cuadra, no paga medio mes. M-7585.
A-8 55149 10 Dic.

EN LA MEJOR calle de Columbia, calle Calzada y Mendoza, se alquilan dos hermosas casitas compuestas de portal, sala, dos cuartos, comedor, cocina, patio, baño. Precio módico. A-8 55039 8 Dic

REPARTO Almendares, 13 y 18, alquilo la hermosa casa para corta familia, compuesta de jardín, portal, sala, dos habitaciones, hall, comedor y baño intercalado. Precio. $30.00.
A-8 55245 4 Dic.

CERCA del Colegio Belén, pegado paradero Orfila, con doble línea tranvías y guaguas, a 5 centavos, calle 2 No. 5, alquilo casa toda mampostería, portal, sala, comedor, tres habitaciones, baño, cocina, patio todo muy amplio y fresco. Precio 30 pesos. Informan: I-4433. Llaves bodega
A-8 54105 4 Dic.

A9. Diversos lugares

EN LA CEIBA: Calzada de Puentes Grandes número 143. Se alquila esta espaciosa casa, que ocupa cerca de una manzana de terreno con arbolado y jardines, patio y traspatio y garage amplio. Puede servir para colegio. Informan en Obrapía No. 22. Teléfono M-2267 o el señor Sanjurjo en Marti y Asbert, Celba.
A-9 55335 5 Dic.

EN COJIMAR se alquila la casa Real número 66. Informan: Telf. FO-2105.
A-9 S-9648 12 Dic.

A10. Casas de Apartamentos

EDIFICIO "AGUIAR"

Industria 72.1|2, a dos cuadras de Prado. Amplios apartamentos de dos habitaciones con baño completo, luz, limpieza, teléfono, ascensor y agua caliente a todas horas. A-10 55057 15 Dic.

EN EL EDIFICIO "Arcos", F, entre 19 y 21, Vedado. Se alquilan elegantes y frescos pisos exteriores, desde 23 pesos mensuales. También hay otro exterior más pequeño en 25 pesos. Informan en el mismo, el Conserje señor Fermín.
A-10 55543 7 Dic.

L, ENTRE 21 y 23, Vedado, Edificio Herrera. Se alquilan modernos pisos compuestos de sala, saleta, comedor, 5 cuartos con baño completo, calentador, pantry, cocina de gas, garage y servicio. En la misma informa el portero.
A-10 55495 9 Dic.

B OTROS ALQUILERES

B- 1—Departamentos
B- 2—Habitaciones
B- 3—Locales para comercio
B- 4—Muebles y enseres
B- 5—Instrumentos de Música
B- 6—Automóviles
B- 7—Varios
B- 8—Solicitud de alquileres.

B1. Departamentos

ALQUILO dos hermosos departamentos altos, en Factoría y Puerta Cerrada, con luz y demás servicios. Frente a la Terminal. Ganan $15.00 y $12.00. Allí informan.
B-1 54872 4 Dic.

SE ALQUILA un departamento de dos habitaciones con vista a la calle, frescas y baratas, y una habitación para hombres, en O'Reilly 50.
B-1 55510 7 Dic.

SE ALQUILA departamento con balcón corrido. Pueden vivir muy bien dos matrimonios. Precio. $30.00. Maloja 68.
B-1 55463 11 Dic.

SE ALQUILA magnífico departamento y una habitación. Véalos en Reina entre Gervasio 34 altos. B-1 55323 5 Dic.

SE ALQUILAN apartamentos con todos servicios, buen baño, a personas decentes. Amistad 98, entre San José y Belascoaín. B-1 54874 7 Dic.

HABANA 115, altos, entre Muralla y Teniente Rey. Alquilo espléndido departamento para oficina o comisiones, con magníficos escaparates en 30 pesos.
B-1 54747 7 Dic

ALQUILO hermosos departamentos de dos y tres habitaciones y servicios también hermosas con lavabo de agua corriente y luz toda la noche. Lamparilla No. 53 esq. a Villegas.
B-1 55424 13 Dic.

SE ALQUILA, Galiano y Trocadero, altos del Bar, dos departamentos con balcón a la calle. Informes. Ramón Fernández. U-1157 B-1 54604 5 Dic.

SE ALQUILAN buenos departamentos con servicio o sin él. baratos, O'Reilly 5.

TELEFONOS A-3333 A-1014

ANUNCIOS CLASIFICADOS DEL DIARIO DE LA MARINA

TELEFONOS A-3333 A-1014

SE VENDE un bonito chalecito en la Víbora de 2 plantas con 2.000 metros de fabricación todo decorado rentando $75 mensuales, se vende tan barato por tener que ausentarse su dueño $5.700 a base de contado o $6.000 reconociendo $3.000 en hipoteca, calle Lacret núm. 12, entre Juan Bruno Zayas y Conejal Vega. Víbora le pasa por la esq. los Omnibus de la Compañía Cubana de Tránsito, teléfono I-7504. D-1 S-9629 7 Dic.

SE VENDE en Reparto Santa Amalia a una cuadra de la Calzada, esquina moderna con bodega, precio $2.500 y reconocer $1.500 es una ganga. Informes Monte núm. 60, teléfono A-4898 J. Díaz. D1 55313 4 Dic.

SE VENDEN tres casitas en el Cerro, juntas o separadas, de mampostería, modernas, en $6.500 pesos. Informan teléf. F-5760. D1 S9618 4 Dic.

EN PERSEVERANCIA cerca de San Lázaro se vende una casa en 9.000 pesos. Informan en San Miguel 192 bajos de 11 a 2. Se deja la mitad en hipoteca. D1 55256 9 Dic.

ESQUINA VENDO BARATA $7.500

renta $80 por su situación cada día vale más. Informes Avenida Menocal y Llinás. Bodega. D1 55279 4 Dic.

GANGA VERDAD

Calle Línea magnífica esquina 25x36 a $30.00 metro. Solar centro entre Calzada y Línea a $22.00. Solar calle 21, 20x50 a $30.00. Chalet calle H, 20x22 todo lujo, $10.000 contado y reconocer $30.000. Paseo; linda residencia $27.000. Calle J magnífica propiedad $30.000. Calle C, 2 plantas $8.000 contado y reconocer $26 mil. Calle 13 espléndida residencia $45.000. Paseo gran casa de 2 plantas, todo lujo; independiente; sala, recibidor, comedor, 6 habitaciones, pantry, 2 baños, servicio completo de criados, hall en ambas plantas, garage 3 máquinas; cuesta $80.000, acabada de construir: se ofrece en $65.000. Casa muy linda, lado calle B; sala, comedor, 3 cuartos, cuarto y servicio de criado, garage, cuarto de chofer, lavadero; todo lujo; $19.000. Muñiz, referencias a satisfacción, M-3554. Aguila número 70. De 2 a 5. (D-1) S 9589 8 Dic.

COJIMAR. Vendo, sin abonarse cantidad de contado, una moderna casa de dos plantas con 700 varas de terreno. Precio: 4.500 pesos pagaderos en 30 meses a 150 pesos al mes, sin intereses; y 6.000 pesos al cumplirse los 18 meses con el 8 por 100. Muestra la fotografía e informa procurador Recio. Empedrado 5. De 3 a 5. D-1 55064 15 Dic

VENDO CASA antigua en la calle de Maloja, a dos cuadras de Reina y dos de Belascoaín. Mide 5 10x31 o sean 156 metros cuadrados. Se da barata. Su dueño: San José 2-A. Telf. FO-7792. D-1 55065 10 Dic.

VENDO en Reparto la Esperanza casita nueva bonita, con todos comodidades y mucho terreno a primera oferta razonable. Para más informes Calixto García 30. Teléfono M-3040. D-1 54956 14 Dic.

VEDADO. Hermosa residencia con 1.300 metros, dos plantas, entrada del Vedado, $45.000. Casa con 683 metros, 4 habitaciones, garage, brisa, $18.000, cerca de línea.—Otra, calle 17 con 700 metros, cuatro habitaciones dos baños, garage, 28 mil pesos. Otra, esquina próxima a 23 y Paseo, 4 habitaciones y demás, 21 mil pesos, con cerca de 500 metros. —Otra, esquina fraile, 800 metros, calle 17, dos plantas, $30.000.—Otra próxima a Línea, con garage, 3 habitaciones, gabinete y demás $12.500 Gerardo Mauriz. M-2882. San José número 2-A. D-1 54880 4 Dic.

GANGA CORRALES No. 145 A $35.00 EL METRO

Se vende una nave y su terreno de 6 Mt. por 33 Mt. en $7.000.00. Ingeniero Díaz, O'Reilly No. 40, Telfs. M-7058 y M-9650. (D-1) 54981 4 Dic.

SE VENDE un espléndido chalet en la calle Vista Alegre, Loma del Mazo, frente al Colegio Maristas, preparado para dos pisos más, de lo más moderno y acabado de fabricar. Jardín, portal, vestíbulo, garage, sala, saleta, comedor al fondo, dos baños con agua caliente en toda la casa, despensa, cocina, cuatro cuartos y uno de criados y traspatio, hall, se vende sumamente barato. Concordia número 20, bajos, entre Galiano y Aguila. Directo con el dueño. D-1 54913 4 Dic.

VEDADO CHALET GANGA A $31 METRO

Terreno y fabricación, la mejor esquina, situación en 15 cerca de G.

JORGE GOVANTES

San Juan de Dios 3. M-9595, A-5181. D-1 S-9473 6 Dic.

VENDO 5 PROPIEDADES

en Gervasio de a 100 metros cada una a 5,000 pesos. Vendo un edificio en Belascoain compuesto de 6 casas con sala, 5 cuartos, servicios completos en 48,000. Vendo una gran esquina, 1,500 m. renta $400 en 45.000 pesos. Tengo en propiedades los mejores negocios de la Habana y a precio de gangas. No compre sin antes verme. Amistad 134. Notaría. Benjamín García. D-1 54029 8 Dic.

GANGA, 3 cuadras del Colegio Belén, pegado paradero Orfila, con doble línea de tranvías y guaguas, a 5 centavos; calle 2 número 5, vendo casa toda mampostería, portal, sala, comedor, 3 habitaciones, baño, cocina y patio, acera brisa. $3.100, con $1.000 de contado. Llaves bodega. Informan: I-4433 D-1 54106 4 Dic.

SE VENDEN sin intervención de corredor las modernas casas de dos plantas Pérez 11 y 13, entre Concha y Juana Alonso; están pintadas de verde. I-2484. D-1 E-1181 Indf. 5 Jul.

CASA GANGA $17,000

En la calle 27, 600 mts. moderna, sala, saleta, comedor, cuatro cuartos, dos baños y garage.

JORGE GOVANTES

San Juan de Dios 3. M-9595, A-5181. D-1 S-9475 6 Dic.

VENDO UN GRAN EDIFICIO

en una de las mejores calles de la Habana, de esquina, renta $3.000 al mes en 400.000 pesos y otra en Neptuno en 80.000 pesos, una esquina en la Calzada del Monte en 200.000 pesos, tengo los mejores negocios de la Habana. Benjamín García, Amistad 134. D-1 54025 8 Dic.

D2. Solares

SE VENDE un solar en la calle A, entre 35 y 39, propio para una industria. Informes en el mismo o Telf. I-7723. D-2 55492 18 Dic.

VEDADO EN CALZADA A $22 METRO

Verdadera ganga en la acera de la sombra, cerca de la calle G, mide 12.37x54 a $22 metro. También en la calle 27 cerca de 4 parcela 12x22.66 a $21 metro. En 19 cerca de 4 mide 12x22 a $35 metro. En C cerca de 29, 14x50 a $10.00 metro.

JORGE GOVANTES

San Juan de Dios 3. M-9595, A-518.. D-2 S-9470 6 Dic.

GANGA BUEN RETIRO A $3.90 VARA

Se vende solar de 15 varas por 47, en la calle Medrano entre Panorama y Reina. Ingeniero Díaz. O'Reilly No. 40. Teléfonos: M-7058 y M-9650. (D-2) 54983 4 Dic.

GANGA AMPLIACION DE ALMENDARES, A $2.75 VARA

Se vende solar de 15 varas por 47 en Avenida 9 entre las calles 9 y 10 a media cuadra de los carros. Ingeniero Díaz, O'Reilly No. 40. Telfs. M-7058 y M-9650. (D-2) 54982 4 Dic.

EN 17 GANGA A $22 METRO

situado de la calle 12 a Paseo. 1,816 metros cuadrados. También otro de centro en la calle 12 cerca de 17. 13.66x50 a $20 metro.

JORGE GOVANTES

San Juan de Dios 3. M-9595 y A-5181. D-2 S-9474 6 Dic.

QUINTA AVENIDA MIRAMAR

Vendo los únicos dos solares de esquina de fraile a precio de oportunidad. $20.00 vara.

JORGE GOVANTES

San Juan de Dios 3. M-9595, A-5181. D-2 S-9472 6 Dic.

HORROROSA ganga por novecientos treinta pesos solamente se traspasa contrato solar de 10x38.96 varas con 16 pilares. Situado en lo mejor de Santos Suárez, calle Gómez entre Santa Emilia y Zapotes, a una cuadra tranvías y varias líneas de guaguas. Precio contrato $9.00 vara, hoy vale mucho más. Se ha pagado hasta la fecha $1.570 por capital e intereses. Después de Diciembre 25 no se traspasa. Félix Rodríguez, teléfonos I-5291, I-5292. D-2 55385 5 Dic.

EN LA AVENIDA DE LA PAZ A $8.00 VARA

Verdadera ganga, mide 17.88x47.16 total 843 varas cuadradas situado a la sombra.

JORGE GOVANTES

San Juan de Dios 3. M-9595, A-5181. D-2 S-9476 6 Dic.

AVISO Se vende un terreno en ganga que mide 7 por 47. En San Jacinto número 9 cerca del Mercado Unión. Informan: I-7494. D-2 S-9545 5 Dic.

EN SAN MIGUEL de los Baños se vende un terreno de esquina, próximo al Balneario. I-5374 D-2 55179 4 Dic.

OPORTUNIDAD. Solar 18 por 43 metros, a $25, en Marqués González, pegado a Belascoaín. Propio para una gran nave o un pasaje. Arrimo pagado y todo es plano. U-4041. D-2 55175 4 Dic.

D3. Establecimientos

BARRA Y VIVERES FINOS

Con gran vidriera tabacos y cigarros, precio sumamente baratísima, lo mejor de la Habana. Vende 140 pesos diarios. También cambian por casa. Informes: Infanta 43-D, bajos. U-1802. Sr. Limón. D-3 54598 7 Dic.

SE VENDE una bodega en Benavides y Quiroga, Jesús del Monte. Informes en la misma. D-3 55531 9 Dic.

VENDO PUESTO frutas, por tener otro negocio. Precio: $150.00. Contrato: tres años. Urge la venta. Informes: Cárcel y San Lázaro, número 23. D-3 55522 8 Dic.

CARNICERIA. Se vende ésta en buen punto, contrato largo, poco alquiler; también se arrienda si trae buenas garantías. Informan: San Francisco y Vapor, carnicería. Teléfono U-4835. D-3 S-9627 3 Dic.

SE VENDE café y fonda por no poderlo atender. Véalo para trato Estrella y Arbol Seco. D-3 55414 5 Dic.

EN $1.800 VENDO Café Lechería situado en lo mejor de la Habana próximo al Parque Central, está regalado en $1.800 vale $5,000 "urge". Véame en Empedrado 49, 3er. piso. Tel. M-5824. D-3 55435 6 Dic.

VENDO Bodega. Santo Suárez sola, esquina, 6 años contrato $27, alquiler venta de $50.00, garantizado hay mucho barrio puede vender más, no la puedo atender, $2.600, facilidades pago, informan Antón Recio y Monte, Benito, Café. D-3 55095 5 Dic.

CARBONERIA

Se vende, tiene mucha clientela, se da en cualquier oferta, también se dan facilidades de pago, informan Hornos 3. D-3 55118 5 Dic.

SE VENDE un hotel en la calle de Monserrate, con 24 habitaciones, a una cuadra del Parque Central. Informan teléfono F-5760. D-1 S-9617 5 Dic.

COMPRO BODEGA BUENA A CAMBIO

de 3 casas chicas se da vuelto y se admite informes Av. Menocal y Llinás, bodega. (D3) 55280 4 Dic.

GARAGE EN GANGA

Por no poderlo atender, vendo un garage en el mejor punto de Luyanó. Informes teléfono M-2972 de 8 a 12 a. m. Y de 2 a 5 p. m. Domingo de 8 a 10 exclusivamente. (D3) 55273 4 Dic.

GANGA VERDAD

Por no poderlo atender su dueño que se dedica a otros negocios, se vende, se arrienda o se cambia por casa o finca rústica, un establecimiento de víveres, café, fonda y billar. Informen Teléfono A-0885. (D3) 55291 4 Dic.

VENDO una barbería muebles modernos por necesitar la casa Agua Dulce 3, teléfono I-2165. D-3 S-9632 6 Dic.

BODEGA moderna. Se vende en $35.00, buena venta, muchas existencias. Se dá el contrato que se desee por ser dueño de la finca. Informa su dueño. Para más informe sen Compostela 169. A-1319. D-3 55015 15 Dic.

GANGA. Se vende la casa de compra venta de muebles usados, se da barata, Informan Figuras 27, La 2a. Casa 1'la. D-3 54698 6 Dic.

SE VENDE una casa de Venta de Accesorios de Automóviles en una Calzada céntrica. Tiene buen contrato y buena venta de todo. El precio es bueno. Informes en Reina 101, altos, "Unión Comercial". Sr. Martínez. En horas de 12 m. en adelante. Teléfono A-5597. D-3 54773 4 Dic

VIDRIERA de tabacos quincalla, billetes se vende por ausentarse punto céntrico buen contrato, fácil pago, urgente razón. Muralla 103, almacén y en el 2do. piso de 7 a 8 y de 12 a 2. Sr. Lizondo. D3 54668 12 Dic.

SE VENDE una bodega en la calle A esquina a 37, Vedado. Su venta es de $35. 40 pesos, buen contrato, paga poco alquiler Se dá en buen precio Telf I-6204. D-3 S-9379 5 Dic.

¿DESEA ABRIR UN CAFE?

Le vendo muy baratos todos los enseres, venta urgente, San José y Mangos, Podega. J. del Motte. (D-3) 54453 4 Dic.

VENDO UNA GRAN BODEGA

para uno o dos principiantes que tengan poco dinero y no dependan de nadie, facilidades de pago. Informes, Amistad 134, Benjamín García. D-3 54022 8 Dic.

BENJAMIN GARCIA, CORREDOR

Compro y vendo, operaciones en 24 horas, fincas, dinero en hipoteca, administración de bienes. Facilito dinero para operaciones rápidas. Informes Amistad 134, Notaría. García. (D-3) 54030 8 Dic.

VENDO BODEGAS, CAFES,

Hoteles, Casas de Huéspedes, fincas de campo, propiedades en la Habana, dinero en hipotecas al mejor tipo que nadie, negocios reservados y en 24 horas, compro directo propiedades o casas viejas, pago buena comisión. Amistad 134, Benjamín García. (D-3) 54031 8 Dic.

BODEGUEROS Y CAFETEROS

Vendo una Bodega en Reina, otra en Monte, otra en Neptuno, se cambian por propiedades. También cambio una casa en la Habana 2 plantas por una Bodega o Café que no pase de 12.000 pesos. Informes, Amistad 134, Benjamín García. D-3 54028 8 Dic.

VENDO EL MEJOR CAFE

y Barra que tiene la Habana, venta diaria 200 pesos, se deja hasta sin dinero por retirarse los dueños, no quiero perder tiempo, quiero tratar con el comprador, negocio muy reservado. Informes Amistad 134, Benjamín García. D-3 54027 8 Dic

VENDO UN CAFE BARRA

en los muelles, venta diaria 100 pesos, en 11.000 y se cambia por otro giro o propiedad. Vendo Café en Neptuno en 9.000 pesos, no paga alquiler, venta diaria, por enfermedad del dueño. Informes Amistad 134. Benjamín García. D-3 54024 8 Dic.

GARAGE CON STORAGE

Muy antiguo con vida propia y mucho porvenir se vende por la mitad de su valor, porque tengo otros negocios y no poderlo atender. Informan: teléfono I-2216. De 3 a 5. D-3 S-9392 6 Dic.

VENDO UNA GRAN VIDRIERA

Tabacos y cigarros, venta diaria 80 pesos, en lo mejor de la Habana, precio $.500 pesos. Informes Amistad 134. Benjamín García. D-3 54023 8 Dic.

SE VENDE una cantina con vidriera de cigarros en el mejor punto de la Habana. Se garantizan trescientos pesos mensuales, libres de gastos. Informan Zanja y Chávez, bodega.

D-3 53994 9dic.

VENDO COMPRO Y CAMBIO

Toda clase de establecimientos, fincas urbanas y solares. Informes San Rafael y Oquendo, café de 1 a 4. Alvarez. (D3) 51394 6 Dic.

SE VENDE una bodega cantinera situada en la calle Ave. Agosta y Revolución Víbora por consecuente embarcarme se da precio bien barato. Informan en misma casa. D3 51705 8 Dic.

D4. Automóviles y Accs.

SE VENDE un Hudson tipo Sedán de 7 pasajeros en $150, una cuña Mercer tipo sport en $100.00. Agua Dulce 3, garage. I-2165. D-4 S-9621 11 Dic.

SE VENDE un camioncito Ford, en buen estado, propi opara reparto, con chapa del presente ejercicio. Se dá muy barato. Calle 7 entre 18 y Fuentes. Telf. FO-2695. Reparto Almendares. D-4 55461 7 Dic.

VENDO UN automóvil Stutz, de 6 cilindros, de 5 pasajeros, está como nuevo. Se dá barato. Subirana y Peñalver, garage. D-4 S-9647 11 Dic.

SE VENDE un Cadillac, se dá en lo que ofrezcan, por hacer falta el local. Calle 27 esquina a B, entrada por B. D-4 S-9646 7 Dic.

MOTOCICLETAS Harley-Davidson. Tengo los últimos modelos. Compro y vendo de uso reparaciones con garantía más barato que nadie. Agencia Harley. Espada y San Lázaro. U-2143. D-4 51770 9 Dic.

CADILLAC 57, magníficas condiciones de motor, pintura y gomas, chapa de alquiler de lujo, 7 pasajeros. ropio para el Turismo. Vea que es ganga, $300. Facilidades de pago. Oquendo 3, Garage. D-4 55429 4 Dic.

SE VENDEN camiones usados de diterentes marcas, precios baratísimos, dirigirse a "La Nacional" S. A. Concha entre Luco y Justicia. Luyanó. X-2836. D-4 53100 17 Enero

CUÑA "Chrysler", tipo 70, en magníficas condiciones de funcionamiento, pintura, fuelle y vestidura. Quintana: Obrapía 49, M-3193, de 12 a 1 y de 5 y media a 6 y media. D-4 S-9561 7 Dic.

AUTOMOVIL "FARMAN" GRAN TURISMO

Vendo barato dando facilidades de pago, un magnífico automóvil, completamente nuevo. Véalo, Morro 30. Señor López. D-4 55077 4 Dic.

SE VENDE una motocicleta Harlley-Davidson, con su sidecar. Tiene poco uso. Telf F-6252. 21 y C, bodega. (D-4) 54628 7 Dic.

EN 120 pesos, Ford sinfín, en chassis, buen estado, vendo varias piezas de Ford de cadena Cerro 566, frente a la Avenida de Palatino. D-4 55020 4 Dic.

SE VENDE un Buick de cinco pasajeros. Está completamente nuevo. Tiene chapa particular. Infanta 60, Desagüe y Benjumeda. D-4 55058 5 Dic.

PARA TURISMO. Se vende barato, facilidades de pago, Cunningham casi nuevo. Informan: teléfono I-6469. D-4 55197 4 Dic.

D5. Maquinaria y Accs.

SE VENDE una máquina nueva de Mackey. Puede verse en Vives número 132, zapatería. D-5 S-9611 8 Dic

EN 135 PESOS se vende prensa Chandler No. 4 con aparejo para motor, y una cosedora de pie en 25 pesos. Teniente Rey 45. Sr. Merir D-5 55350 7 Dic.

MOLINOS DE café "Steiner" y picadoras de carne, nuevos modelos, precios rebajadísimos, facilidades de pago. Tostadores de café, maquinaria para panadería, batidoras para dulcerías, cortadoras de jamón etc. Industrial Machinery Co. San Ignacio 12. Telf. M-9030. D-5 53918 8 Dic.

VENTA DE CALDEROS DE LINOTIPO

Habiendo equipado el DIARIO DE LA MARINA todos sus linotipos con calderos eléctricos, se desean vender los de gas que han venido funcionando hasta ahora con excelentes resultados. Estos aparatos están en magníficas condiciones y tienen boquilla de tornillo, lo que demuestra que son modernos. Informes: Sr. Eugenio Soler, Departamento de Linotipos del DIARIO DE LA MARINA, de 7 a 10 p. m.

D-5 E-1654 Indf. 5 Ag.

D6. Muebles y Prendas

NECESITO vender por embarcarme máquina Singer ovillo, nueva, libros del Instituto y dos uniformes, todos nuevos, libros de ingeniero, inglés y español, todos baratos. Me urge venta. Rayo 84-A, bajos. Telf. M-1129. D-6 55063 4 Dic.

"LA ESPECIAL"

La mueblería más grande y mayor surtida de toda la República. Salón de exposición y ventas. Neptuno número 159, entre Escobar y Gervasio. Muebles fabricados y exportados para el gusto más refinado. En "La Especial" pueden adquirir muebles a plazos y en alquiler. Hay juegos de cuarto en caoba de tres cuerpos, con filete de bronce; juegos idem esmaltados en dos tonos policromados y decorados en todos colores; juegos de caoba y bronce; juegos de señoritas esmaltados, policromados y decorados. Juegos de comedor estilo "Renacimiento", idem estilo Adams, idem inglés, idem con filetes en todos estilos y a todos precios. Juegos de sala estilo Luis XVI dorados y con gobelinos; juegos esmaltados y policromados de todos precios. Juegos de sala con filete de bronce muy finos; idem en otros estilos, juegos de recibidor, tapizados y de rejilla a todos precios, también los hay de mimbre de todos estilos y precios: mesas escritorios de todos tamaños: libreros de dos y tres hojas; sillas giratorias, juegos de oficina. Neveras de todos estilos y tamaño. Juegitos de niños y esmaltados. Chaise Long tapizados y de mimbre. Lámparas de pie muy finas y muy baratas, idem de sala, saleta, cuarto y comedor, reloj de pared; idem de pie. Espejos dorados, idem vitrinas sillones de portal de todos estilos, sillas de coche, idem de colegios, sillas de tijera, paravanes, alfombras, de sala, saleta y cuarto, maceteros de todos estilos y precios, camas de hierro y camitas de niños desde la más barata a la más fina. Sombrereras, perchas de árbol, cestos de ropa, fiambreras finas y corrientes sillones de niños de caoba y mimbre. En piezas sueltas: escaparates de lunas, idem sin luna, camas, coquetas, cómodas, chifonier, chifo-Rober; mesas de noche, aparadores, auxiliares, vitrinas; mesas de correderas, mesas de máquinas, mesas de teléfono y sillería de toda clase y otros muchos artículos que no se detallan aquí. Fíjese bien que "La Especial" le hace a usted cualquier juego o muebles de encargo sin que tenga que hacer anticipo alguno. Hacemos ventas para el campo sin cobrar embalaje; damos facilidades de pago guardando la más absoluta reserva. También alquilamos muebles desde la más humilde cama de hierro hasta una lujosa residencia. Haga una visita a esta acreditada casa y saldrá complacido por su mercancía exquisita y sus precios ínfimos. No se confunda.

"LA ESPECIAL"

Neptuno número 159, entre Escobar y Gervasio. Teléf. U-5620 y Apartado número 2291. D-6 S-9604 1 Enero.

VENDO JUEGO de cuarto nuevo, de caoba, 3 cuerpos, fileteado de bronce, nueve piezas. Calzada No. 51, altos. Vedado. D-6 S-9655 8 Dic.

MUEBLES. Se vende a particulares. Juego sala, madera corriente, mamparas, fiambrera, camas. Soledad 46.1|2, altos. Departamento número 10. R. S. D-6 55475 6 Dic.

VENDO REGIO juego comedor de caoba, mandado hacer, doce piezas, como nuevo. Costo $400, en $200. Dirección: teléfono A-9335. D-6 55476 10 Dic.

MAQUINAS Singer para coser y bordar, nuevas y de saldos, a plazos y al contado. Departamento de Ventas. Teléfono A-6343. Agente Especial: F. Maseda (D-6) 55232 31 Dic.

MUEBLES

Fabricamos o importamos para el gusto más refinado. Pueden adquirirse a plazos y en alquiler en el almacén importador de muebles y casa de préstamos "La Nueva Especial", Neptuno Núm. 191 y 193. Teléfono U-5910, al lado del café "El Siglo XX". Nota: Las ventas para el campo no pagan envases. D-6 S-9607 1 Enero.

"LA NUEVA ARGENTINA"

Casa de Préstamos. Interés desde el 1 por ciento Liquidación de prendas procedentes de empeño por la mitad de su valor. Neptuno número 79. U-5956. D-6 S-9605 1 Enero.

AVISO servidumbre 2 máquinas Singer 5, 7, gavetas ovillo central muy buenos precios, muy baratos, Bernaza 8, La Nueva Mina. D6 55249 5 Dic.

MUEBLES EN GENERAL

Juegos de cuarto, sala y comedor y saleta, máquinas de coser, baúles, escaparates, vitrolas Víctor y toda clase de muebles. Apodaca 58 entre Suárez y Revillagigedo. D6 55297 11 Dic.

PARA CAFE Y FONDA

Cantinas, mostradores, vidrieras, mesas de mármol, vitrolite y madera sillas de Viena, nuevas y de uso y toda clase de enseres, Apodaca 58, entre Suárez y Revillagigedo. D6 55296 11 Dic.

CAJAS DE CAUDALES

Sumamente baratas, gran surtido, arcnivos, burós, mesas planas, máquinas de escribir, libreros y toda clase de muebles de oficina. Apodaca 58, entre Suárez y Revillagigedo. D6 55295 11 Dic.

AVISO se venden 2 máquinas Singer 7 y 3 una ovillo central muy baratas. Teniente Rey 26 bajos, esquina Aguiar. (D6) 55250 5 Dic.

MAQUINA Underwood completamente nueva, por no necesitarla Se vende en ganga. $60. Puede verse a todas horas en la tienda de ropa "La Moderna Filosofía". Avenida Simón Bolívar esquina a Campanario. (D-6) 54772 4 Dic.

SE ARREGLAN MUEBLES "EL ARTE"

Taller de reparación y reconstrucción de muebles, envases y embarques. Especialidad en pinturas, barnices y tapicería. Calle I, número 9, casi esquina a Calzada. Tel. F-2312. D-6 S-8962 8 Dic.

"LA NUEVA CASA PIA"

En esta casa se compran muebles modernos de todas clases y victrolas ortofónicas y máquinas de Singer. Cambio toda clase de muebles y vendo un juego cuarto chinesco y juegos de comedor, caoba y cedro escaparates sueltos y toda clase de muebles sueltos y lo mismo para el campo. Hágame una visita, que no dejará de hacer negocio. Visita hace fe y se convencerá. J. del Monte 260. Frente a Toyo. Telf. I-2737. D-6 51901 10 Dic.

SE VENDE Rarqueño arte español, con su banqueta, nuevo, lo puede ver sin enseñar, propio para un regalo. San Francisco No 30-C, entre San Rafael y San Miguel. (D-6) S-9428 6 Dic.

UNDERWOOD. Máquina de escribir. Resto nuestra oficina cerrada. Quedan solamente dos máquinas Underwood. Se regalan por $30 y $55. Esta última está flamante. Belascoaín 117, altos, entre Reina y Salud. (D-6) 54771 5 Dic

MUEBLES EN GANGA

Gran surtido en juegos completos y piezas sueltas, juegos de cuarto, 70 pesos; comedor, 75 pesos; sala o recibidor, 45 pesos; camas a 7 pesos; cómodas, 10 pesos; seis sillas y dos sillones, 15 pesos; sillas sueltas, a $1.50; sillones, $2.50; mesas correderas 6 pesos, y otros que no se detallan a los precios mencionados. También se cambian y compran en "LA PRINCESA" San Rafael 107. Teléfono A-6926. D-6 2777 Indf. 1 Dic.

MUEBLES A PLAZOS Y AL CONTADO

Vea mis precios. Mesas de 2 tablas redonda a $10.00 pagando $1.00 semanal. Mesas de 3 tablas a $15.00. Juegos de cuartos en todos los estilos $25.00 de entrada y $8.00 mensuales. Fábrica de Muebles Calzada de Luyanó y Rosa Enriquez Loma. X-1837. D6 S8921 6 Dic.

LAMPARAS EN GANGA

Se vende una lámpara de sala de bacarat, muy fina, en $300.000.—Una lámpara de comedor. Una lámpara de pie de bronce, en $100, mármol de Verona, en $80.00. Puede verse en la Casa Vilaplana. O'Reilly y Villegas. q

D-6 E- Indif. 1 En.

D7. Instrumentos Música

PIANOLA AEOLIAN

Flamante, se vende muy barata, véala en Campanario y Estrella, al lado de la ferretería, por Campanario. Aproveche la oportunidad. D-7 55465 11 Dic.

UN REGALO de Navidad, hermosa super electrola ortofónica se vende por la mitad de su valor se puede tocar toda clase de discos, San Rafael 109 bajos. D7 55289 7 Dic.

PIANO COHLER-Campbell, insuperables voces y mecanismo perfecto, color rojo. Por ausentarse su dueño. $280.00. Véase Concepción 16, Víbora. Mrs. Ponce. D-7 55220 11 Dic.

REGIA PIANOLA, $350.00. La vende familia particular, famosa marca Amstrong, 80 rollos; excelentísimas voces, teclado de marfil blanquísimo, mandolina automática y dotada del famoso mecanismo Ampico. Informes. Telf X-1603 D-7 54349 6 Dic.

ORTOFONICA Y MUEBLES DE OFICINA

Victrola se vende una Modelo 8-4, se da barata y está casi nueva. También una caja para documentos grande, doble, Safe Gabinet color caoba, un gran surtido en muebles de oficina, todo a mitad de precio. Suárez No. 7. Tel. A-6851. D-7 54995 4 Dic.

PIANOS, pianolas e instrumentos al contado y en plazosómodos. Música impresa y estudios para todos los conservatorios. Pianos de alquiler, afinaciones y reparaciones. Calidad y bajo precio. Viuda de Carreras y Cía. Prado 115. Telf. A-3642. D-7 E-1757 Indf. 1 Ag.

PIANOS Y pianolas de absoluta garantía, al contado y a plazos, precios muy reducidos. Aceptamos su piano en cambio de otro. La Predilecta. San Rafael y Oquendo. D-7 S-9439 11 Dic.

D8. Animales

VENDEMOS 60 mulos nuevos, acabados de recibir, 40 mulos de trabajo, 25 carros bicicleta, troy, araña, faetones, arreos de todas clases. Marina 3, esquina Atarés, Jesús del Monte. Teléfono X-2876. Jarro y Cuervo. D-8 S-8880 6 Dic.

CANARIOS BELGAS jorobados y bonita figura, preparados para la cría, se venden machos y hembras en Gervasio 134, entrada por Zanja, de 1 a 6 tarde. Juan Manuel González. D-8 55512 23 Dic.

D9. Fincas Rústicas

VENTA DE FINCAS RUSTICAS Vendemos en esta provincia fincas de todas medidas y lugares. Tenemos una de diez caballerías próxima a esta Capital, con tierra de superior calidad, buenas casas, arboledas, mucha agua, en cantidad para regadío, bien cercada, propia para toda clase de frutos, está en carretera y se ofrece barata por embarcar su dueño. Inchaurtieta y Fernández. Concordia 23. A-5276. D-8 54969 4 Dic.

EN GUIRA DE MELENA

Se vende una magnífica finca de diez y cuarto caballerías de muy buen terreno con siembras de 50.000 pies de plátanos un aproximado de 15.000 naranjos con más de 3.000 en producción, preparada para sembrar más de 500.000 matas de tabaco, 1.000 matas de aguacate y mameyes y más de 500 de cocos, muchos de ellos en producción. Tiene todos los aperos necesarios. Linda con la población por carretera y tiene carretera interior. Una buena fábrica de almidón y siembras de yuca y piña. Para más informes dirigirse a San José No. 92. D-8 53277 4 Dic.

D10. Objetos Varios

MUY BARATO, se venden varios metros de baranda propia para oficina. Progreso 14, entre Compostela y Aguacate D-10 55117 4 Dic.

VENDO tres mesas de Billares de poco uso marca Cincinnati, dos de carambolas y una de piña, se dan a $150 cada una, informan en Flores 78 casi esquina Enamorados. J. Teleiro. (D-10) 55408 8 Dic.

SE VENDE una carretilla de mano completamente nueva, propia para la venta de lechón, pescado, fritas o frutas, en Escobar 55. D-10 55473 5 Dic.

E SE SOLICITAN

E- 1—Criadas y Criados
E- 2—Cocineras y Cocineros
E- 3—Para 2 o más servicios.
E- 4—Manejadoras
E- 5—Crianderas
E- 6—Chauffeurs
E- 7—Costureras
E- 8—Oficinistas
E- 9—Operarios y Aprendices
E-10—Varios

E1. Criadas y Criados

SOLICITO criado para segundo, que sea limpio. Buena presencia, práctico y con referencias. Si no reune estas condiciones que no se presente. Casa Vda. de Argüelles. Línea y F, Vedado. m E-1 S-9564 10 Dic

SE SOLICITA una criada de mediana edad, para comedor, que tenga referencias. Presentarse después de las 10 de la mañana en Bella Vista y Segunda, 3 cuadras después del paradero de Havana Central. Víbora. E-1 S-9652 6 Dic.

SE SOLICITA una criada de manos peninsular, en Belascoaín 48, altos. Se dá buen sueldo. E-1 55503 6 Dic.

SE SOLICITA un criado que tenga referencias. Casa Machín, 19 esq. a J. Vedado. E1 55314 8 Dic.

MATRIMONIO solicita sirvienta blanca, dándole ocho pesos mensuales. Debe dormir en la colocación. Luz Caballero 9, entre Milagros y Santa Catalina. E-1 55217 4 Dic.

SE SOLICITA una buena criada alemana para cuartos, que sepa coser y hable español, con buenas recomendaciones de aquí. Sueldo $30.00, ropa limpia y uniformes. Calle 9 y 11, Alturas de Miramar. Tel. FO-1593. D-1 S-9555 4 Dic.

SE SOLICITA una criada que sea trabajadora, limpia y fina, para el servicio de las habitaciones. Ha de saber coser y cortar y dar referencias de las casas donde ha estado. Cerro 522-A, esquina Lombillo. E-1 54720 4 Dic.

E2. Cocineras-Cocineros

SE SOLICITA en Baño 192 entre 21 y 19 una buena cocinera, sueldo $30.00 no tiene que hacer compra. E2 S9625 4 Dic.

SE SOLICITA un buen cocinero que tenga referencias de buenas casas particulares, si no que no se presente. Empedrado No. 5 altos. E-2 55340 6 Dic.

E3. Para 2 o mas servicios

SE SOLICITA una señora de edad, para ayudar a los quehaceres de corta familia, que entiende algo de cocina y duerme en la casa. Calle Peñalver 92. E-3 55019 4 Dic.

SE DESEA una cocinera peninsular, que ayude a la limpieza. Buen sueldo. Luz número 24, primer piso. E-3 S-9614 4 Dic.

SOLICITO muchachita para entretener una niña de 2 años y lavar su ropita. Sueldo $5.00, casa y comida. Barcelona 4 segundo piso (E-3) S-9638 4 Dic

MATRIMONIO solo necesita una joven española que sepa cocinar bien y limpiar. Debe saber leer y escribir. Sueldo 25 o 30 pesos según capacidad. Calle N No. 18 bajos. F-3165. (E-3) 55403 4 Dic.

SE SOLICITA una muchacha para ayudar en los quehaceres, no tiene que dormir en la colocación. Hay más criadas en la casa. Sueldo $15.00. Calle B No. 283 entre 29 y Zapata. (E-3) 55426 4 Dic.

SE NECESITA un muchacho para hacer la limpieza de una casa en particular. Se exigen referencias. Preguntese a las 8 de la mañana, exclusivamente en O'Reilly 29. (E-3) 55441 4 Dic.

PARA ayudar a los quehaceres de la casa se solicita una muchachita que no duerma en la colocación. Merced No. 42, primer alto izquierda. (E-3) 55444 5 Dic.

E4. Manejadoras

SE SOLICITA una muchachita de 12 a 14 años para cuidar un niño. Amistad 41. E-4 S-9641 5 Dic.

E8. Oficinistas

SE SOLICITA persona que entienda algo de contabilidad para auxiliar en la administración de bienes urbanos. No tiene que hacer cobros, sueldo $60.00 mensuales. Dirigirse por carta escrita a mano a J. V. Aguilera Mercaderes núm. 27. (E8) 55275 6 Dic.

E10. Varios

SE SOLICITAN vendedores de tabacos que conozcan la plaza, y tengan referencias. Remedios 5, entre San Luis y Delicias. Jesús del Monte. (E-10) 55062 4 Dic.

SOLICITAMOS operario experto en la fabricación de colombinos y camas de hierro. Exigimos mucha experiencia y buenas referencias. Gran oportunidad para quien reuna estas condiciones. Telféfono A-9382. Apartado 1917. (E-10- 55257 4 Dic.

GOVERNESS

Se solicita una buena Governess, inglesa o francesa, que sepa piano y que presente muy buenas recomendaciones. Paseo número 257, altos, entre 25 y 27, de 11 a 12 y de 4 a 5. E-10 S-9644 7 Dic.

SE SOLICITA una señora del país, que quiera colocarse dándole un cuarto con su servicio y poco sueldo. Informan teléf. F-5760. (E10) S9619 4 Dic.

SOLICITA muchachito de 12 a 14 años para ayudar a abrir la puerta y atender al teléfono y alguno que otro trabajo ligero, hay dos criadas y son 4 de familia, no se le da sueldo pero se le viste y se le calza. Llamar al M-2714 después de las 9 de la mañana, tiene que traer recomendaciones. (E-10) S-9637 5 Dic.

SE SOLICITA profesora de Taquigrafía con preferencia en español

TELEFONOS A-3333 A-1014

ANUNCIOS CLASIFICADOS DEL DIARIO DE LA MARINA

TELEFONOS A-3333 A-1014

SE OFRECE una gran cocinera, cocina española y criolla, sabe de repostería, muy limpia y referencias de casas particulares. M-3323. F-2 55365 5 Dic.

SE OFRECE un joven español para cochero para casa huéspedes o fonda, lo mismo de maestro que segundo. Teléfono A-3090, preguntar por Claudio. F-2 55329 5 Dic.

DESEA colocarse una señora española para cocinar, no le importa cuidar un poco a la limpieza en casa de moralidad. Teléfono M-5290. F-2 55330 5 Dic.

SE DESEA colocar una señora española de cocinera, cocina criolla y española. Informan U-2135. F-2 55336 5 Dic.

DESEA colocarse joven peninsular de cocinera, sabe cumplir con su obligación, hace dulces, M-7280. Crespo 48. Habitación No. 2. F-2 55341 5 Dic.

SE DESEA colocar una señora española para cocinar, sabe de repostería y cumplir con su obligación, tiene recomendaciones de buenas casas. Informan teléfono A-0427. Cuarteles 7. F-2 55410 4 Dic.

UNA JOVEN asiática cocinera desea colocarse para cocinar casa particular. Informan Tel. M-5231. F-2 55420 5 Dic.

UN COCINERO asiático bueno desea colocarse en casa particular, cocina a la española y criolla y repostería, es muy formal y limpio, tiene buenas referencias. Teléfono M-5483. F-2 55438 5 Dic.

SEÑORA española desea colocarse en casa de buena familia, es cocinera y repostera, no duerme en la colocación, tiene referencias. Informes Tel. A-9577. F-2 55445 5 Dic.

DESEA colocarse señora española de mediana edad, cocina española y criolla, sabe hacer dulces, tiene referencias, si es matrimonio solo cocina y limpia. Tel. M-9067. F-2 55399 5 Dic.

OFRECE buena cocinera española, en la misma criada de mano o manejadora. Las dos tienen referencias. A-5560. (F-2) 55440 5 Dic.

SE DESEA colocar un magnífico cocinero en casa particular, sabe toda clase de postres, tiene buenas referencias. Teléfono M-1529. F-2 55401 5 Dic.

DESEA colocarse buen cocinero repostero japonés en casa particular, cocina criolla, española y americana. Tiene buenas referencias. Informan Bernaza 30. M-5231. F-2 55402 5 Dic.

COCINERO repostero desea colocarse, cocina española, francesa y criolla, tiene buenas referencias en la casa trabajado. Informan teléfono M-4804. F-2 55450 5 Dic.

SE OFRECE un buen cocinero japonés, cocina española y criolla, sabe de repostería, muy limpio y buenas referencias. Teléfono M-3229. F-2 55373 5 Dic.

UNA GRAN cocinera desea colocarse, conoce bien la alta cocina española y criolla, sabe de repostería, muy limpia, buenas referencias. Teléfono M-3229. F-2 55371 5 Dic.

SE DESEA colocar una señora española para cocinera y repostera, es formal y cumplidora en todos los quehaceres. Informan Aramburu No. 5. Tel. U-3939. F-2 55412 5 Dic.

SE OFRECE excelente cocinera, cocina criolla y española. Sabe hacer dulces variados. Duerme en la colocación. Pregunten por Victorina. U-4669. F-2 55379 5 Dic.

UNA SEÑORA de mediana edad desea colocarse para cocinar No duerme en la colocación, y un joven para comercio. Padre Varela número 6, altos, Tel. U-5225 F-2 55202-03 4 Dic.

COCINERO blanco, cubano, referencias Teléfono M-4448. Bodega La Flor Asturiana. Voy barrios extremos. Preguntenpor Gregorio. F-2 55201 7 Dic.

SE DESEA colocar una cocinera. Quiere ganar 25 pesos. Informan: Telf FO-2221 F-2 S-9613 7 Dic.

UN MATRIMONIO español sin niños solicita casa de moralidad. Tienen buenas referencias de otras casas. Ella es buena cocinera, cocina americana, criolla y española; y él es buen jardinero y hace de criado de manos. No les importa ir al campo Teléfono FO-1127. F-2 55163 4 Dic.

COCINERO, hombre formal, para restaurant, fonda, barra o negocio. Trabaja bien. Va al campo. Se ofrece, Aguila 114, café. Teléfono M-4871. Sánchez (F-2) 55222 7 Dic.

SE OFRECE cocinero, criolla y española. Sabe repostería, es limpio y cumplidor. Tiene informes donde trabajó. Teléfono M-1898. F-2 55224 4 Dic.

UNA SEÑORA de mediana edad desea colocarse de cocinera. Tiene referencias y puede dormir en la colocación. Informes: FO-2777. F-2 55230 4 Dic.

SE OFRECE cocinero en general, para la Habana o campo. Informan, Santa Clara 12, bodega. Pregunte por Barea. F-2 55237 4 Dic.

DESEA colocarse un cocinero repostero del país. Teléfono M-4698. F-2 54885 5 Dic.

UNA SEÑORA desea colocarse para cocinar, no duerme en la colocación, haces plaza si desea. Teléfono M-4512. F-2 54815 4 Dic.

AN ENGLISH speaking cook seeks posion with spanish or american family. Call Telf. FO-2256. Rosa. F-2 54741 4 Dic.

F3. Para 2 o mas servicios

DESEAN colocarse dos criadas: una recién llegada, para criada de manos o manejadora. Calle 21 y M. F. Telf. F-6105. F-3 55498 6 Dic.

OJO. Se ofrece un matrimonio para casa particular. Ella criada de manos o manejadora y él de jardinero o fregador de máquinas, con práctica. Van al campo y tienen buenas referencias. Saben trabajar fincas de recreo y saben sembrar fresas y de huerta, de todo. No tienen pretensiones. Informan: Telf. FO-9335 F-3 55511 6 Dic.

SE DESEA colocar una joven española, para cocinar y limpiar. Telf. A-2921. F-3 55523 6 Dic.

SE DESEA colocar una muchacha para criada de manos o manejadora. Tiene buenas referencias. Informan: Teléfono FO-9375. F-3 S-9651 9 Dic.

PARA MATRIMONIO solo, desea colocarse joven de color, para cocinar y limpiar. Sabe hacer plaza. Telf. F-4427. F-3 S-9650 6 Dic.

SE DESEA colocar una joven de color, para la limpieza o para manejadora, que sabe el inglés y el español. M-4097. F-3 55452 6 Dic.

SE DESEA colocar una señora inglesa, de color, para lavar o limpiar por horas si es posible, y si no por medios días. Para más informes: M-4341. F-3 55456 6 Dic.

SE DESEA colocar una señora española, de manejadora o criada de manos. Informan: Mercaderes 33, altos. F-3 55464 6 Dic.

SE DESEA colocar una señora de color, para coser y para lavar. Telf. FO-2630. F-3 55484 6 Dic.

JOVEN de color con referencias, se coloca para hacer limpieza en consulta o laboratorio y cobrar cuentas. Teléfono M-3753, preguntar por Luis. F-3 55451 6 Dic.

JOVEN española desea colocarse para cocinar y limpiar, sabe cumplir bien, lleva tiempo en Cuba. Tel. A-7779. F-3 54967 5 Dic.

SE DESEA colocar una señora española de mediana edad, sin pretensiones ningunas, para criad ade manos o siendo corta familia para cocinar y limpiar. Informan en Monte 421, habitación 11, bajos. Telf. A-3540. F-3 55544 6 Dic.

DESEAN colocarse 2 muchachas españolas una para cocinar y limpiar y sabe hacer dulces, y otra para criada de mano, tienen buenas recomendaciones. F-5377. F-3 55357 5 Dic.

SE DESEA colocar una señora de mediana edad de manejadora o criada, sabe cocinar es práctica. Tel. F-1118. F-3 55360 5 Dic.

DESEA colocarse española de mediana edad para el campo, no le importa cocinar y limpiar a matrimonio solo, tiene referencias. Mercaderes 29 1|2. F-3 55361 5 Dic.

SE DESEA colocar una muchacha española para cocinar o limpiar. Tel. A-3481. F-3 55362 5 Dic.

DESEA colocarse joven español para criado de mano o camarero con referencias. Informan M-1860. F-3 S-9634 5 Dic.

DESEA colocarse joven española de manejadora o para criada de mano o cuartos, tiene referencias. Informan M-3653. F-3 55388 5 Dic.

SE DESEA colocar joven español para criado de mano o portero, tiene buenas referencias. A-6207. F-3 55376 5 Dic.

DESEA colocarse una muchacha española para cuartos o comedor, entiende de costura, desea casa de moralidad. Calle 23 y 24. F-6066. F-3 55378 5 Dic.

DESEA colocarse española para cuartos y coser o criada de mano para corta familia, tiene referencias. Informan teléfono U-1759, Matilde. F-3 55381 5 Dic.

JOVEN española desea colocarse para cocinar y limpiar, es formal, tiene buenas referencias. Informan Tel. U-1759, Carmen. F-3 55380 5 Dic.

SEÑORA española de mediana edad desea colocarse de cocinera o limpiar por horas tiene referencias y una hija de 14 años para ayudar a la limpieza en casa de moralidad. Teléfono M-5350. F-3 55384 5 Dic.

DESEA colocarse señora de mediana edad para cocinar, si son pocos de familia no le importa hacer la limpieza. Oficios 108, M-4663. F-3 55377 5 Dic.

DESEA colocarse señora joven española para cocinar, no importa ayudar limpieza corta familia, no duerme colocación. Teléfono M-5390. (F-3) 55393 5 Dic.

SEÑORA recién llegada de España desea colocarse para cocina chica o bien para cuartos. No tiene pretensiones. Informan calle Baños y 5a. Vedado. Tel. F-6255. F-3 55394 5 Dic.

SE OFRECE una española para criada de cuartos o manejadora y coser, sabe cortar por figurín. Informan Tel. I-3190. F-3 55396 5 Dic.

DESEA colocarse una joven española para todos los quehaceres de un matrimonio, lleva tiempo en el país. Informan A-8060. (F-3) 55398 5 Dic.

DESEA colocarse española para cuartos o criada de mano, no le importa para todos los quehaceres de un matrimonio, no desea ganar menos $25.00. Calzada de J. del Monte 205. Tel. I-7465. (F-3) 55419 5 Dic.

UNA JOVEN española recién llegada desea colocarse de criada de mano o manejadora, tiene quien la garantice. Informan Egido 13. Tel. A-3360. (F-3) S-9639 5 Dic.

ESPAÑOL 31 años desea trabajo de criado, portero. Entiendo elevador. Tiene recomendaciones. Teléfono M-6406, pregunte Salvador. (F-3) 55431 5 Dic.

DESEA colocarse joven española para cocinar y limpiar, tiene referencias. Informan Luz 8 altos. A-5985. (F-3) 55443 5 Dic.

DESEA colocarse una muchacha española para criada de mano o manejadora. Tiene referencias. Informan Consulado 86. Teléfono M-4494. F-3 S-9642 5 Dic.

SE DESEA colocar una joven española para cocinar; no le importa hacer alguna limpieza; tiene buenas referencias. Amistad 98, habitación 14. M-4793. (F-3) 55368 5 Dic.

DESEA colocarse una joven española de criada de mano, no tiene inconveniente en lavar algo o ayudar en la cocina, desea casa seria, informan Tel. M-1268. (F-3) 55374 4 Dic.

DESEA colocarse joven española para criada de mano o habitaciones, sabe lavar ropa fina y coser un poco, sabe cumplir con su obligación. Informan teléfono A-6436. (F-3) 55409 4 Dic.

DESEA colocarse una señora española para criada de mano y entiende algo de cocina, es formal y tiene referencias, no le importa salir a los Repartos. Informan teléfono A-8252. (F-3) 55416 5 Dic.

SE OFRECE señora blanca del país sin pretensiones para servir y acompañar señora o señorita sola. Informes Lealtad 98 por San Rafael, teléfono M-3277. U H (F-3) 55318 4 Dic.

SE DESEA colocar una muchacha española de criada de manos o manejadora. Tiene buenas referencias. Carlos III esquina a Zapata. U-7094. F-3 55167 4 Dic.

MATRIMONIO joven con muy buenas referencias, desea colocarse; él para chauffeur, oficina o cobrador, habiéndolo hecho en otras casas en donde le recomiendan como honrado y cumplidor, y ella para criada o manejadora. Para más informes llamen al U-1469. F-3 55333 5 Dic.

DESEA colocarse una joven española de criada de mano y entiende algo de cocina, sabe cumplir con su obligación, 18 entre 7 y 9, Reparto Almendares. F-3 55337 4 Dic.

DESEA colocarse joven española de criada de mano o para cocinar y limpiar a corta familia, tiene referencias. M-4197. F-3 55342 5 Dic.

DESEA colocarse muchacha peninsular para cocinar y limpiar a corta familia, no le importa salir de la Habana, o de criada de cuarto, lleva tiempo en el país. A-3559. Lamparilla 80. F-3 55344 5 Dic.

DESEA colocarse una muchacha de color para limpiar por hora, lavandera o cocinera, no hace plaza. Reina número 70, teléfono A-8298. F-3 55343 5 Dic.

SE DESEA colocar una española de criada de mano o cocinera, tiene referencias, dormir fuera. Tel. U-6175. F-3 55347 5 Dic.

SE DESEA colocar una muchacha española para cuartos y coser, o para criada de mano, tiene buenas referencias, calle 3a. entre 10 y 12 No. 467, Vedado. F-3 55111 6 Dic.

DESEA colocarse una muchacha de color, para manejadora o limpiar por horas. Habla inglés y español. Telf. F-2255. F-3 55216 4 Dic.

DESEA colocarse señora de mediana edad para cocinar y limpiar en casa chica. Sabe cumplir con su obligación. Duerme en la colocación Telf. M-5512. F-3 55210 4 Dic.

DESEA colocarse joven español de criado de manos, portero, para hacer limpieza en apartamentos de oficinas; lleva tiempo en él país y tiene recomendaciones de las casas que ha trabajado Informan: teléfono I-7384. (F-3) 55209 4 Dic.

UNA MUCHACHA española se desea colocar, para criada de manos o de cuartos, o para un matrimonio solo. Cocina y limpia. Tiene buenas referencias. FO-1127 F-3 55164 4 Dic.

SE DESEA colocar una muchacha peninsular, de criada de manos y surcir o cocinar; si es para un matrimonio solo hace las dos cosas. Tiene referencias. Informan. Valle No. 10, antiguo. F-3 55258 5 Dic.

DESEA colocarse una muchacha española para criada de manos o cocinar y limpiar no le importa salir para el campo. Informan en Santa Irene 56, Víbora. Teléfono I-2164. F3 55247 4 Dic.

DESEA colocarse señora española para criada de mano, cocinar o limpiar, tiene referencias. Informan teléf. A-2251. (F3) 55284 4 Dic.

SE DESEA colocar una joven española para cocinar o limpiar FO-2625. F3 55285 4 Dic.

SE DESEA colocar joven española para cocinar y limpiar, sabe cumplir con su obligación. Teléf. A-7779. (F3) 55312 4 Dic.

DESEA colocarse una muchacha española para criada de mano o manejadora. Teléfon A-6376. F-3 55140 9 Dic.

UNA SEÑORA de color desea colocarse de cocinera o cocinar y lavar ropa fina. F-6185. F-3 54954 5 Dic.

SE DESEA colocar una señora joven española, de cocinera o criada de manos. Telf. F-6197. F-3 54766 4 Dic.

F6. Chauffeurs

SE OFRECE chauffeur de color para casa particular. Tiene buenas referencias. A-3805, Pepe. F-6 55432 5 Dic.

CHAUFFEUR de color con 12 años de práctica, tiene buenas recomendaciones desea encontrar trabajo en casa particular informe teléfono FO-2716. F6 55290 4 Dic.

CHAUFFEUR español con diez años de práctica, se ofrece para casa particular con referencias. Tel. A-5407. F-6 55322 5 Dic.

MECANICO chauffeur procedente Norte larga práctica, amplias referencias, ofrécese para casa comercial o particular, pocas pretensiones. Rafael González. Gallano No. 20. A-0185. F-6 55338 5 Dic.

SE OFRECE chauffeur-mecánico español, en casa particular o comercio; sin pretensiones; tengo recomendación de buenas casas particulares. Tel. A-4792. F-6 55356 5 Dic.

CHAUFFEUR español, con nueve años de práctica y buenos informes y garantías, solicita colocación en casa particular para ciudad o campo; es persona seria y respetuosa, entendida y conocedora de cualquier clase de automóvil. Telf. U-4682. F-6 55467 6 Dic.

SE DESEA colocar un matrimonio, él de chofer y ella de criada o manejadora. Se colocan juntos o separados. F-6205. F-6 55128 5 Dic.

CHOFER joven español desea colocarse en casa particular o comercio con buenas referencias de las casas que trabajó. Informan Tel. A-4792. F-6 55415 4 Dic.

DESEA colocarse un chauffeur en casa particular, tiene recomendaciones y mucho tiempo de práctica. Tel. A-1708. F-6 55391 4 Dic.

CHOFER español se ofrece para casa particular con varios años de práctica y experiencia en toda clase de automóviles, tiene buenas referencias de casas particulares. Informan Tel. F-6142. F-6 55395 5 Dic.

CHAUFFEUR de color con 8 años de práctica y 6 años en la última casa que trabajó desea colocarse en casa particular. Informan F-6284. F-6 55400 5 Dic.

CHAUFFEUR, se ofrece con 10 años de práctica, blanco. Tiene referencias. No tiene pretensiones Telf. M-5459. Preguntenpor Ramón. F-6 55221 4 Dic.

CHAUFFEUR mecánico español joven, verdadero experto en reparaciones de toda clase de autos ofrece sus servicios a casa de familia honorable y solvente, tengo certificados en mi poder de familias particulares y talleres de mecánica que me garantizan. F-2468. F-6 54957 5 Dic.

CHAUFFEUR cubano, con 9 años de práctica, mecánico, sin pretensiones, buenas referencias, desea casa particular. Teléfono U-4265. F-6 54729 4 Nov.

DESEA colocarse un chauffeur español 46 años, tiene referencias, teléfono U-6858. F6 54699 6 Dic.

CHAUFFEUR español desea casa particular o comercio, tiene inmejorables referencias y es muy práctico en el manejo. Tel. A-8350. F-6 54856 4 Dic.

F7. Costureras

GRAN TALLER de modista. Sra. Llame al A-4019 y una modista en el acto estará en su casa para recoger la tela de su vestido. Hechura $1.50, $2.00 y $3.00 el máximum que cobramos en el modelo que usted quiera. Abrigos: hechura $2.50 y $3.50. Recibimos órdenes del interior. José Landa. Monte No. 406 (F-7) S-9565 15 Dic.

SE HACEN y reforman sombreros y vestidos económicos y arreglos. Teléfono U-4554. (F-7) S-9635 5 Dic.

F8. Oficinistas

TENEDOR DE LIBROS

Muy práctico, serio y con referencias, se hace cargo de cualquier contabilidad por insignificante que sea, fijo o por horas. Telf. X-1487. F-8 53292 19 Dic.

SE OFRECE señorita sin pretensiones, para cuidar oficina, atender teléfono y escribir en máquina. Teléfono A-9502. F-8 55507 6 Dic.

DESEA colocarse una muchacha para una oficina o dependienta. Sabe las cuatro reglas y escribe en máquina. Teléfono M-4234. Pregunten por Emma. F-8 55469 6 Dic.

TAQUIGRAFA en español desea un trabajo después de las 5.30 p. m., sábados y domingos. Hace toda clase de copias. Tiene máquina. U-5466. F-8 55485 14 Dic.

PARA ALMACEN importador, fábrica, etc., se ofrece Tenedor de Libros, Correspondencia, español, experiencia, buenas referencias. Tres días enteros alternos o por las tardes Sr. Avelino, Muralla 86, Tel. A-3562. F-8 55334 12 Dic.

PERITO mercantil desea llevar libros casas comerciales por horas. Encárgase traducciones inglés-español viceversa, informes Merced 10 altos. Pregunten por Jorge. F8 55248 4 Dic.

JOVEN mecanógrafa solicita empleo para trabajar de oficina en general. Pocas pretensiones. Tiene referencias de las casas donde ha trabajado. X-2168. F-8 54979 8 Dic.

TAQUIGRAFO corresponsal inglés y español, se hace cargo de copias a máquina y traducciones en ambos idiomas. A-1583. F-8 54989 14 Dic.

TENEDOR de Libros, experto en toda clase de contabilidad, se ofrece para comercio, manufactura o industria. Informes: teléfono M-2112. F-8 54573 4 Dic

F10. Varios

SE OFRECE un muchacho de 11 años para acompañar a una señora sola o un matrimonio y hacerle mandados. Teléfono M-4234. F-10 55468 6 Dic.

DESEA colocarse un español de portero o sereno, o para manejar un elevador. Tiene referencias. Teléfono I-7750. F-10 55186 4 Dic.

A YOUNG man speak english and spanish seeks position with Cuban or American willing to do any class of work. Calle G número 71, entre 9 y Calzada, Vedado. F-10 55525 6 Dic.

JOVEN español desea colocarse de criado, oficina, camarero buen hotel, siendo muy trabajador, limpio y ordenado. Muy buen carácter. Telf. M-4534. F-10 55472 6 Dic.

DESEA colocarse una joven española para clínica o quinta o para criada de manos o manejadora o para todo el servicio. Informes en Lealtad y Maloja. Teléfono M-4631. (F-10) 55480 10 Dic.

DESEA colocarse un jardinero sevillano, sin pretensiones; lo mismo para el campo que para la ciudad. Informan: vidriera Inglaterra. Telf. A-0029. Tiene referencias. Luis Morales. F-10 55491 6 Dic.

SE DESEA colocar un experto jardinero en casa particular o para finca de recreo. Tiene experiencia en el trabajo. Tengo referencias. No me importa ir al campo. F-2021. F-10 55504 7 Dic.

SE DESEA colocar un joven español de ayudante de chauffeur, sabe cumplir con su obligación, o de otro trabajo cualquiera bien presentado, tiene recomendaciones de casa particular. Tel. A-0058. F-10 55332 5 Dic.

SE OFRECE un joven español práctico para camarero, portero, criado de mano, sabe fregar máquinas y jardín. Teléfono A-4792. F-10 55354 5 Dic.

FARMACEUTICA solicita regencia activa o pasiva en cualquier pueblo de la isla. Dirigirse a Dra. Fernández, Maceo 49. Artemisa. F-10 55370 7 Dic.

DESEA colocarse lavandera lo mismo lava en la colocación que en su casa. Informan calle 6 entre 39 y 41. Reparto San Antonio. F-10 55425-27 8 Dic.

AL ESTABLECERSE

Le tramitamos enteramente gratis su licencia, patente del 1.1|2x100 y cuantos asuntos usted necesite hasta el momento de comenzar a trabajar. Consultorio Jurídico Mercantil. Obispo 59. Telf. A-5955. (F-10) 55211 4 Dic

CAMARERO JOVEN, español, desea colocarse en buen hotel o casa de huéspedes Teléfono M-4584. F-10 55182 4 Dic.

COMERCIANTE con capital desearía entrar en sociedad en casa de comercio o industria, que esté en marcha. Dirijase por escrito a Y. García, calle Cortina letra I, entre General Lee y Lacret, Víbora. (F-10. 55199 4 Dic.

SE OFRECE un buen lavandero de casimires y driles, de larga experiencia, sin pretensiones. Tiene referencias. Teléfono M-5339. F-10 55233 4 Dic.

MASAJISTA, Jefe quirúrgico del Instituto Médico, doy masajes científicos en casas particulares entre 6 a 9 a. m. y 6 a 10 p. m. Por masaje: 2 pesos. Espec. mal Circul. de la sangre, reumat, estom. Pregunten por Esteban Teléfono A-2711. (F-10) 55014 15 Dic.

G AVISO OPORTUNO

G- 1—Religiosos
G- 2—Oficiales
G- 3—Agencias de Colocaciones
G- 4—Saldos
G- 5—Arrendamientos
G- 6—Pérdidas
G- 7—Para las Damas
G- 8—Para el Hogar
G- 9—Enseñanza
G-10—Interés General

G2. Oficiales

REPUBLICA DE CUBA

Secretaría de Obras Públicas

SUBASTA PARA EL ARRENDAMIENTO DE LOS TERRENOS EN LA BATERIA DE SANTA CLARA Y CONSTRUCCION EN ELLOS DE UN HOTEL

ANUNCIO

En cumplimiento de lo dispuesto pos el Hon. Sr. Presidente, en su Decreto de fecha 30 de Octubre de 1928, disponiendo se saque a subasta el arrendamiento de los terrenos de la batería de Santa Clara y construcción en ellos de un Hotel, se anuncia.

PRIMERO: Que en la Jefatura del Despacho de la Secretaría de Obras Públicas, Embajada de Cuba en Washington y Consulado en la ciudad de New York, se facilitarán cuantos datos e informes se soliciten, en relación con dicha subasta, así como también se entregarán a quien lo pida, los pliegos de condiciones apro bados por el Gobireno.

SEGUNDO: Que hasta las tres de la tarde del día 25 de Febrero de 1929, se recibirán en el Despacho del Secretario de Obras Públicas, en sobres cerrados y debidamente lacrados, proposiciones para el arrendamiento y construcción del referido Hotel, de acuerdo con los requisitos y expecificaciones que se consignan en el Pliego de Condiciones.

TERCERO: Los sobres conteniendo las proposiciones, serán dirigidos al que suscribe, con la siguiente inscripción: "PROPOSICION PARA EL ARRENDAMIENTO DE LOS TERRENOS DE LA BATERIA DE SANTA CLARA Y CONSTRUCCION EN ELLOS DE UN HOTEL". Habana, 3 de Noviembre de 1928.

Carlos Miguel de Céspedes, Secretario de Obras Públicas.

G-2 10794 10-d 25 Nv. 5-d 21 Fro

G3. Agencias de Colocaciones

LA GRAN agencia de colocaciones "El País", ofrece magnífica servidumbre de ambos sexos, a las familias particulares y al comercio en general. San Lázaro Núm. 151. Teléfono M-7875. G-3 54883 14 Dic.

AGENCIA La Unión, de Marcelino Menéndez. Treinta y un años de establecida. Es la única que en cinco minutos facilita todo el personal con buenas referencias. Llamen al teléfono A-3318, Habana 114. G-3 S-9612 1 Enero.

AGENCIA "Primera de Aguiar", de Y. Alonso. La más antigua y la única que tiene personal para todos los giros y trabajos, con excelente conducta. Maloja 53. Telf A-3090. G-3 55263 9 Dic.

AGENCIA "El Sol", ofrecemos cocineras, criadas, manejadoras, criados, dependientes café, fonda, camareras y fregadores, chauffeurs, lo mismo para el campo. Telf. M-1860. G-3 S-9636 5 Dic.

VILLAVERDE y Compañía. O'Reilly 13. Teléfono A-2348. Si usted necesita un buen cocinero, camareros, criados, dependientes, fregadores, cafeteros, chauffeurs, jardineros, etc., etc. Llame al teléfono de esta antigua y acreditada casa y se le mandará en seguida con las referencias necesarias. Se mandan a toda la isla. Agencia seria. G-3 54767 13 Dic

OFRECEMOS una cuadrilla completa de sesenta chinos para trabajar en casa caldera, habiendo trabajado ya en Central Alava, y otras más. Informes, apartado 1170 Habana. u O'Reilly 9 1|2, Departamento 9 en los altos. (G3) 55278 7 Dic.

AGENCIA LA ESTRELLA TELEFONOS M-9578 y M-3323

Ofrece toda clase de empleados que Vd. necesite con buenas referencias: cocineros, criados, camareros, dependientes de café y fonda, choferes, cocineras, criadas, manejadoras, lavanderas, camareras; se mandan a todas partes de la Isla con buenas referencias. Colón núm. 32. G-3 S-9415 25 Dic.

G5. Arrendamientos

SE ARRIENDA finca de 2 y 1|2 caballería, cerca de la capital propia para toda clase de cultivo o para una buena vaquería. Informan señor Corrales, Monte 301, teléfono M-9671. (G5) S9509 5 Dic.

G7. Para las Damas

PIELES

Se arreglan y reforman Neptuno 139 altos. Tel. U-5473. (G-7) 54014 8 Dic.

ABIERTO

50 abonos, cuatro tratamientos para callos y uñas $2.00. Salen a 50 ctvs. Baratísimo. Aprovechen oportunidad. Sin bisturí, sin dolor. "Alfaro" Quiropedista. Villegas 50. (G-7) 55150 10 Dic.

MOLINA, PELUQUERO

A domicilio. Arreglo de cabello, a señoras, caballeros y niños, $0.60, masaje y cejas, $1.00; teñido todos colores, $3.00, $5.00, $8.00, ondulado $1.00 a $2.00. A-4478 Pida turno. G-7 55513 3 Enero.

CULTURA DE LA ESTETICA

de la mujer. En mi último viaje al extranjero obtuve del doctor Monserrat secreto soberano, tratamiento para regenerar senos y lociones embellecen cutis, manchas arrugutitas, barros, son infalibles maravillosos los productos Alemany escritale San Miguel 3, altos, teléfono M-6025. Farmacia M-3390. M-4036. (G7) 55307 6 Dic.

MANTONES de Manila; mantillas, peinetas españolas; trajes típicos de todas naciones, pinturas, maquillajes para artistas de teatro y cine. Alquiler de disfraces para carnaval, de todas clases y estilos, los alquila PILAR, Virtudes, 28, entre Aguila y Amistad. Teléfono M-9392.

FUERA canas. Obtenga un hermoso color negro o castaño usando "La Favorita", tintura instantánea y vegetal a base de Quina. Estuche $1. De venta en boticas y sederías. Depósito: Peluquería PILAR, Virtudes 28. Teléfono M-9392.

CORTE de pelo a sus niños por expertos peluqueros, estilo americano y francés. Niños, 50 centavos. Niñas modelo "Garzón". Niños "Juana de Arco", 50 centavos. Señoritas, 80 centavos. Peluquería PILAR, Virtudes 28. Teléfono M-9392.

PILAR, Peluquería de señoras y niños. Peinados $1; masajes 50 centavos; manicure 50 centavos; lavado de cabeza 50 centavos; teñido del cabello desde cinco pesos. Trenzas, moños postizos, cabello. Virtudes 28. Teléfono M-9392. G-7 54363 26 Dic

G8. Para el Hogar

MECANICO. Limpia y arregla máquinas coser, cocinas gas y calentadores. Precios: un peso cada cosa. Corrales 20. Teléfonos M-4661 y A-4519. G. G. Santos. G-8 55501 6 Dic.

EXCEMICIDA de Madame Sentouré. Maravillosa pomada francesa, infalible para eczemas, herpes, psoriasis, granos, fístulas. Poderoso específico para llagas, úlceras crónicas. Curas asombrosas. Venta: Sarrá, Johnson, Taquechel. Depósito: Máximo Gómez 412. Dr. Morist. G-8 Ador. Indf.

G9. Enseñanza

RAMONA GIRAL de Méndez, Profesora de Corte y Costura, sombreros y corsés por el sistema Martí. Fundadora de este sistema en la Habana. Clases particulares a domicilio exclusivamente Precios módicos. Para tratar con la Profesora, de 7 a 9 de la noche o por teléfono M-4386 a todas horas. Animas entre Monserrate y Zulueta, Edificio Balaguer. Departamento 106. G-9 54693 20 Dic.

PROFESORA americana con mucha experiencia en colegios americanos. Dá lecciones de inglés. Edificio Balaguer, apartamento 209. Animas No 1, entre Monserrate y Zulueta. Teléfono A-9966. G-9 55238 8 Dic.

PROFESORA de Taquigrafía "Pitman" y Mecanografía al tacto. Enseñanza rápida. Cuota módica. Tel. A-5782. G-9 55422 4 Dic.

ACADEMIA "SAN MATEO"

San José número 8, por Aguila. Clases de Inglés, Teneduría, Taquigrafía y Mecanografía con ortografía a $4.00 mensuales cada asignatura. Mecanografía sola $2.00. Clases diarias y colectivas. Clases individuales $11.00. Clases a domicilio alternan $11.00. Para más informes dirijanse al Director: Profesor Francisco Heitzman. G-9 55428 17 Dic.

BAILES WILLIAMS. M-3643

Aprenda todos bailes salón que usted quiera. Curso completo $10. Adelantado $6. Clases hasta dominarlos todos. Bailes españoles, castañuelas, zambra gitana. Casa particular. The Williams. Tel. M-3643. G-9 55135 29 Enero

ACADEMIA DE BACHILLERATO Y COMERCIO

(AMBOS SEXOS)

CLASES de Ingreso y de todas las asignaturas del Bachillerato. Especialidad en Matemáticas. Física, Química, Historia natural, Gramática, Inglés.

INGRESO en Escuelas de Cadetes, Ingenieros, Normales, Elemental y Superior del Comercio.

CALCULO mercantil, Ortografía, Taquigrafía, Inglés comercial, Teneduría de Libros comercial, bancaria, industrial, agrícola, de ingenios, administrativa, de ferrocarriles, sistema centralizador.

Exito en todos los exámenes. Atención individual. Referencias. Precios económicos Prospectos.

Empedrado 40, altos, entre Habana y Compostela. Teléfono M-9470. G9 XX 31 Dic.

EL DOCTOR Loreto Serapión enseña el inglés en seis meses, con métodos insuperables. Véalo en Gervasio 116, altos. Telf. U-3032. G-9 55168 11 Dic.

PROFESORA FRANCESA

Graduada de la Unversidad de París

Dá clases de Francés y Literatura a domicilio y en su Academia. Calle 4 número 253, entre 25 y 27, Vedado. Telf. F-2658. E-1862 Indf. 1 Sep.

PROFESORA FRANCESA

con inmejorables referencias da clases de su idioma en casa o domicilio. M-8551. G-9 54505 6 Dic.

Academia de inglés "ROBERTS"

MALECON, 31

Clases nocturnas: seis pesos mensuales. Clases particulares por el día en la Academia y a domicilio. ¿Desea usted aprender pronto y bien el sistema inglés? Compre usted el METODO NOVISIMO ROBERTS, reconocido universalmente como el mejor de los métodos hasta la fecha publicados. Tercera edición pasta:: $1.50. G-9 E-1666 Indf. 5 Ag.

INGLES

Enseñado por profesora americana, sorprendentes resultados en pocas semanas. El discípulo leerá, escribirá y hablará el inglés en breve tiempo. Lecciones a domicilio también. Miss Kapan, Egido 7. Telf. M-7918. G-9 53939 23 Dic.

BRIDGE

Este juego de moda enseñado por profesora americana. Miss Kapan. Egido 7. Telf. M-7918. G-9 53938 23 Dic.

Gran Academia Comercial de Idiomas, Taquigrafía y Mecanografía, Unica premiada en el concurso Profesional celebrado el 28 de mayo de 1922. Colegio elemental y superior. Director: Luis B. Corrales. Loma de la Iglesia de J. del Monte. Teléfono I-2490. Clases de día y de noche. Internos. En todas las librerías y en esta Academia se vende la única Aritmética Mercantil, práctica, con problemas de Teneduría de Libros. Más útil y más barata que se conoce. E 1768 Ind 1 ag.

PROFESOR graduado en Madrid y París. Clases a domicilio. Primera y segunda enseñanza, Bachillerato, Gramática, Geografía, Historia, Literatura, Francés. Sr. Cid, Teniente Rey 38 Telf M-4589. G-9 54367 5 Dic.

COLEGIO "SAN ELOY"

Primera Enseñanza. Preparatoria. Bachillerato. Idiomas. Carreras Especiales y Comercio. Se admiten internos, medio internos y externos Primeiles 20, Cerro Habana. Teléfono I-6002. Pida prospectos. G-9 E-705 Indf. 9 may.

G10. Interés General

JOSE EMILIO

Fabricante de tanques de cemento en todos tamaños y adornos. Rústicos para jardines. 23 entre G y H. Telf. F-2565. Se construyen y remiten a toda la isla. Casa fundada en 1906. G-10 55454 2 Enero.

FACILITAMOS informes a entidades comerciales o a particulares para que queden únicos dueños de un negocio relacionado con patentes franceses. Háganse independientes. Buenas utilidades. Gervasio 35-A, altos. A-8995. C-10 53836 7 Dic.

VICTOR Fernández Barba, natural Portela del Trigal, Ayuntamiento Carballeda Orense. Lo busca su hermana Ramona. Cárdenas 2, letra A, Habana G-10 55194 4 Dic.

SE DESEA saber el paradero de Francisco Sela Pérez. En el año 1925 se encontraba en Agramonte, provincia de Matanzas Lo solicita su hermano Perfecto Sela, Habana. Tenerife 41. G-0 55004 4 Dic.

H AVISO ESPECIAL

H- 1—Hoteles
H- 2—Casas de Huéspedes
H- 3—Comidas a domicilio
H- 4—Cambios.
H- 5—Clínicas y Sanatorios
H- 6—Acciones, Bonos, Valores
H- 7—Dinero e Hipotecas Se toma
H- 8—Dinero e Hipotecas Se ofrece
H- 9—Bancos y Banqueros.
H-10—Miscelánea

H1. Hoteles

PALACIO TORREGROSA HOTEL

Palacio de residencias con mobiliario a base sanitaria y confortable. Aceptamos clientes fijos. Compostela, 66. H-1 53911 23 Dic.

HOTEL "ROMA" O'REILLY Y AGUACATE

Espléndidas habitaciones. Confort moderno. Magnífico restaurant instalado en la terraza, lejos del polvo, calor y vendedores ambulantes, que tanto molestan. Servicio a la carta y con música. Precios de situación. Háganos una visita. Se admiten abonados al comedór. Teléfonos M-6944 y M-6945. Cable Romotel. H-1 S-9654 3 Enero.

HOTEL VEDADO

19 esquina a M. Acabado de construir en lo alto, a la entrada y cerca de todos los tranvías del Vedado Para personas de buen gusto, lujosas y frescas habitaciones con baño privado y teléfono. Comedor en alto con vista al mar. Excelente cocina. Atractivas terrazas y portales. Ascensor. Teléfonos F-4308 y F-5508. H-1 S-9517 28 Dic.

HOTEL "CAMPOAMOR"

Obrapía número 99, una cuadra parque, lujosas habitaciones vista calle, mu

MUY GRAVE LA CONSPIRACION PORTUGUESA CONTRA EL PRESIDENTE CARMONA

MADRID, dic. 3 (U. P.)—Noticias fidedignas de Lisboa dicen que la conspiración descubierta la semana pasada es la más importante desde que el Presidente Carmona asumió el Poder. En la pequeña ciudad, junto a la frontera española, de Villa Formosa, la policía arrestó al ex presidente Bernardino Machado y a Jaime Cotesao, ex director de la Biblioteca Nacional. Los dos habían llegado de París, con varios amigos, que abrieron fuego contra la policía, huyendo después y dejando a aquéllos prisioneros.

Entre los arrestados en Lisboa hay varios oficiales de artillería y de policía. En el registro de la casa del General Sousa Rosa se encontró una ametralladora y otras pruebas muy elocuentes de lo que se preparaba. En Oporto fueron arrestados dos ingenieros conocidos.

El Gobierno ha ordenado la libertad del ex primer ministro Antonio María Daliva.

ACTUALIDAD ESPAÑOLA

Gaita y Tambor Batiente

POR RAFAEL SUAREZ SOLIS

LLEVO un rato perplejo ante la máquina de escribir con dos temas entre teclas, pensando si tratarlos, si no tratarlos. El uno por de aparente pequeñez, de exiguo significado temático para figurar como suceso preponderante; el otro, excesivamente enjundioso, capaz de apasionar con exceso a buena parte del público lector, según los comentarios se acerquen favorables o adversos. Figúrense que se trata, lo primero, de un cantor santanderino y un gaitero asturiano; lo segundo de los Presupuestos Generales del Estado español.

De los rapsodas cántabros ¿qué decir que interese a un tanto por ciento estimable de mis lectores? Todos no son de la Montaña o el Principado. Y una gaita chillando bajo la pompa azul del cielo tropical supone, con razón, una desarmonía. La gaita es un instrumento para otros cielos y otros valles y otros paisajes. Música para el fondo de los lagos. ¿Cómo?... ¿Y qué es la atmósfera de Asturias, el matíz desvaído del aire cribado por orvallo sino una capa profunda de los fondos del mar? El agrio sonido del instrumento celta taladra blandamente la muelle capa del aire, adhiriendo pastosidad a la nota hasta hacerla quejumbre y balido en sus paseatas líricas por los valles, los bosques y los confines. El chiflido penetrante, punteado en notas saltarinas, cromatiza de gracia la melancolía de la tarde. Es un retozo jovial del alma aprisionada. Un tema picaro que vence las dificultades de las arriscadas ascensiones peñas arriba; zambullidas del regocijo popular e indómito desde los acantilados a las alborotadas aguas de las torrenteras. Música mitológica en una escenografía de epopeya.

¿Y el canto? Cuando se alza agudo, lento, malicioso, la gaita suspende su tema sinfónico y mantiene una nota expectante, aguardando a que se diga todo el verso, como el redoble sin armonía de un tambor a la presencia de un truco gimnástico de gran mérito. Guarda así, ante la malicia asturiana, la consideración de lo que puede ser motivo de una risotada o un respingo bélico. Que eso son, en toda su significación folklórica, los cantos cántabros: motivo de regocijo pícaro y erótico o causa de trifulca y pendencia. Guiño a la mujer, en la apetencia simple y primera del deseo, o pregón de camorra cuando las referencias masculinas.

Cantos celtas, instrumento de aquella raza brava, aventurera y melancólica, con esa acometividad de que sólo saben los espíritus quietos cuando un motivo singular—sensual generalmente—les saca del éxtasis.

Pero he aquí que nuestro cantor, el mozo rapsoda que vino con sus cantos celtas a tierras tropicales, es montañés: castellano dice la geografía política. Se nos puso a cantar cosas de su rincón y eran—¡juro a Dios!—que diría un gradense—cantos de Asturias. Más que los hombres, la música, el carácter, el sentimiento popular imponen sus temas sacados del ambiente. Santander y Asturias son un mismo paisaje con una sola melodía por alma. Y aunque la gaita no ha pasado la linde fronteriza de las regiones, cuando va la canción montañesa de excursión por Asturias la acompaña gozosa sin estridencia alguna. Marchan aparejadas y acordes camino de occidente. Así Aurelio Ruiz, el cantor montañés, y Manolo Rivas, "El gaitero de la Portiella", se han dado cita en Llanes y camina, camina, no han parado hasta aquí.

¿Que aquí a la gaita y el canto les va a faltar orvallo? ¿Y la nostalgia? Orvalla siempre un poco en el corazón de todo buen asturiano, de todo montañés. Verán como se acurrucan y tiritan, asturianos y montañeses, empapados de niebla, bajo el techo que acoja la música primitiva, folklórica y evocadora de los dos cántabros rapsodas.

Los Presupuestos Generales...

Estas son otras músicas. Cada cual las baila trenzando pasos distintos. Días pasados, sobre este mismo tema, escribió el teniente coronel del Ejército Libertador, señor Florencio Simancas, unas cuartillas con destino a esta columna del periódico. Yo las acogí como una orden militar. Sobre el mismo tema, anteriormente me escribiera una carta don Antonio Baláez, la que no comenté... por exceso de ganas de comentarla. Y bien sabe Dios que ni una tilde hubiera discrepado del amable comunicante.

Pero parece resentido por mi silencio, y hasta tal vez mortificado por la preterición. Y eso no. A riesgo de hacerle compartir muchas de las antipatías que yo me gano a diario por ser sincero, y tal vez justo, voy a copiar la carta segunda del amigo Beláez. Con una condición. De lo que, en forma de anónimo, me manden le toca la mitad.

Dice:

Santa Clara, diciembre 2 de 1928.

Señor don Rafael Suárez Solís.
DIARIO DE LA MARINA.—Habana.

Muy señor mío:

Como anillo al dedo le vino a usted la carta del teniente coronel del E. L., señor Simancas, publicada en su sección del DIARIO de ayer, en la que el distinguido libertador elogia el auge que en España va tomando el fomento de la riqueza nacional y el desarrollo de la Instrucción pública. La misma cosa nos llamó la atención a dicho estimado caballero y a mí: a él, tal vez como cubano, para elogiarla; a mí, como español, para censurarla.

A mí no me choca que en España el presupuesto para soldados, marinos y policías sea tan elevado (más de 158 millones de duros); lo que me llama la atención es la diferencia tan grande que hay entre ese presupuesto y el de Instrucción Pública, ascendente a 32 millones de duros y que se diga que con ese dinero el problema de la cultura está ya resuelto en España. (Se me olvidaba mencionar la cantidad de 260 millones de pesetas para alfileres en Marruecos). A eso se refería la carta que tuve el honor de dirigirle con fecha 17 del pasado noviembre, que supongo habrá usted recibido. Si algo hay en ella que ofenderle pudo le ruego tenga la bondad de retirarlo, pues tengo de usted un eminente concepto. De otro modo usted no estaría entrando en mi casa, día por día, desde hace mucho tiempo, ni yo le leería con el gusto que lo hago aunque algunas veces tenga algunas objeciones que hacer en conversación con los amigos.

Muy atentamente de usted,

ANTONIO BALAEZ.

Martí y Villanueva.

P. S.—Vea usted por ejemplo: el presupuesto de Cuba con tres y medio millones de habitantes, es relativamente mucho mayor que el de España con veintidós millones de almas. Me refiero a Instrucción Pública, y perdone el error.—Vale.

FESTIVAL PRO INDUSTRIAS CUBANAS ORGANIZADO EN ARROYO ARENAS

Amenizará el festival la banda militar de Columbia, tres sones y dos orquestas.—Hay gran entusiasmo

La directiva del Liceo de Arroyo Arenas ha organizado un gran festival para el día nueve del presente mes, Pro-industrias y productos nacionales.

Esta fiesta será amenizada por la Banda Militar de Columbia, que dirige el Tte. Herrero, tres sones y dos orquestas tocarán en la fiesta. Habrá un servicio especial de omnibus toda la noche.

CLUB JUVENIL

El Club Juvenil que tantos triunfos obtuvo el año pasado, ganando de 37 juegos, 32, y un empat reaparece completamente organizado, retando por las columnas del DIARIO DE LA MARINA a todas las novenas que quieran concertar juegos con ellos.

Su capitán el señor Rovirosa gran entusiasta del Base Ball, tiene preparados sus terrenos en magníficas condiciones, situados en José M. Gómez y Línea barrio de Redención, cuenta con una batería perfecta y espera obtener más triunfos que en los pasados años.

VALLA MODELO

Esta tarde fué inaugurada en esta localidad la Valla Modelo. Amenizó la fiesta el conocido Sexteto Habanero. Felicitamos al Gral. Baldomero Acosta por la obra realizada. Marianao cuenta en la actualidad con una Valla donde las lidias de gallos se verificarán con toda comodidad.

EL ALCALDE DE BARRIO DE BUENA VISTA

Hace varios días por las columnas del DIARIO dimos publicación a una denuncia que se había formulado contra el alcalde de barrio del Reparto Almendares Sr. Delgado, por error omitimos el nombre, deseo hacer constar que esa denuncia no está relacionada con el señor Díaz Alcalde de barrio de Buena Vista.

A. MARTINEZ
Corresponsal.

UN RECITAL DE LUCRECIA BORI EN PRO DEL INSTITUTO DE LAS ESPAÑAS

Se efectuó en la sala de baile de la regia mansión particular de Mr. Adolph Lewisohn, patrono de aquél

DISCURSOS DE DUGGAN Y FEDERICO DE ONIS

La bailarina española "Argentina" renovó sus triunfos ante el público de New York. El cadáver de E. Rivera

NUEVA YORK, Diciembre 3. (Zárraga).—En la residencia particular de Mr. Adolph Lewisohn, uno de los miembros más caracterizados de la alta sociedad neoyorkina, y la que fué cedida galantemente al Instituto de las Españas, del que es patrono, ofreció Lucrecia Bori un recital de canto, en interés del citado centro cultural. La Bori interpretó un escogido programa, seleccionado con exquisito gusto artístico, que mereció aplausos de la distinguida concurrencia congregada en la hermosa sala de baile de la mansión de Lewisohn. Formaban el programa composiciones de Mozart, Donaudy, Bishop, Serrano, Falla, Reiman y Glazounoff, y en todas ellas la Bori puso de relieve la maravillosa ductilidad de su talento musical.

Dirigió después la palabra a los concurrentes el director del Instituto Internacional de Educación y presidente del Consejo del Instituto de las Españas, profesor Stephen F. Duggan, quien expuso la labor de la institución y exhortó a los oyentes a que contribuyeran en la medida de sus fuerzas a la creación del fondo necesario para que aquella pueda continuar y aumentar sus actividades.

Habló después, con palabra clara y precisa, el profesor Federico de Onis, exponiendo los fines del Instituto, que son: Los de mantener un bureau de información referente a los medios de educación en España. Hispano América y Estados Unidos, favorecer el intercambio de profesores y estudiantes entre las instituciones de dichos países, facilitar el estudio del español y el portugués en las escuelas y colegios de los Estados Unidos y agasajar a los visitantes hispanos e hispanoamericanos de significación, organizar conferencias de hispanistas eminentes del extranjero y de la misma España y repúblicas hispanoamericanas, excursiones de estudiantes norteamericanos a España, Cuba y Puerto Rico, que den a éstos oportunidad para el estudio del español, al mismo tiempo que viajan bajo una acertada dirección; celebrar veladas literarias y musicales en las que actúen renombrados escritores y artistas; organizar una filiación de clubs hispanos en las escuelas y colegios; publicar libros, artículos etc., en relación directa con los planes del Instituto, y editar la "Revista de Estudios Hispánicos", dedicada a la cultura española e hispanoamericana contemporánea; celebrar en el día 23 de Abril de cada año la "Fiesta de la Lengua Española" y otorgar en ella la medalla del Instituto al que presente su trabajo en más perfecto castellano; y por último, colaborar del modo más eficaz a la difusión de la cultura hispana por todos los medios posibles.

Estos fines que el Instituto viene realizando desde su fundación en el año de 1920, gracias al entusiasmo y a la labor absolutamente desinteresada de sus actuales miembros directores podrían extenderse con mayor amplitud si se llegara a la constitución de un fondo de cien mil dólares, necesario como base permanente para una labor fructífera y sistematizada, que llegue a tener hondas raíces en el corazón de este pueblo, como las tienen actualmente la Casa Italiana y el Instituto Francés, que cuentan con sobrados recursos propios. Muchos son los españoles e hispanoamericanos de fortuna que podrían contribuir a esta bella obra idealista, secundando el ejemplo de los norteamericanos hispanistas que hasta ahora la han ayudado. Lucrecia Bori, con su cooperación ha dado el ejemplo. Seguros estamos de que tanto en España, como en Cuba, como en las demás repúblicas de lengua española encontrará un eco la demanda del Instituto de las Españas, tan justa y tan noble.

EL CADAVER DEL ESCRITOR RIVERA

En el número 113 East de la calle 29, en la capilla de The Funeral Home, se halla depositado desde el sábado, en que ocurrió su fallecimiento, el cadáver del malogrado escritor colombiano doctor Eustasio Rivera, dispuesto para ser trasladado a Colombia, donde recibirá cristiana sepultura. La capilla ardiente se ve a todas horas llena de público que en dolorosa manifestación acude a llevar flores y oraciones a los restos mortales de este hombre noble y bueno que se fué de la vida silenciosamente, cuando la fama le adoptaba como hijo predilecto y en los momentos en que en Nueva York veía la luz la quinta edición de su obra maestra, la novela "La Vorágine". En Nueva York ha sido unánime el dolor por la pérdida de ese hijo ilustre de Colombia.

LA ARGENTINA RENUEVA SU EXITO

En el Gallo Theater, en un recital en que se presentó con un nuevo programa de sus danzas, ha renovado anoche sus laureles ante el público neoyorquino la genial bailarina española "La Argentina", ofreciendo como números sensacionales "La Andaluza Sentimental", de la suite "Femme d'Espagne", una jota valenciana, un garrotín, "El Fandango del Candil", de Durán, y "Cielo de Cuba", que fué el éxito máximo de la noche. La Argentina no solo nos ofrezce en esta bailable un cambio de apariencia, sino también una modalidad diversa en su personalidad.

Entre formidables salvas de aplausos vióse obligada a repetir "Cielo de Cuba", y podemos afirmar que es uno de los bailes más impresionantes y llenos de vida y de color de la estrella española, que ya se ha convertido en ídolo de los norteamericanos. Vino la Argentina a esta ciudad contratada para cuatro recitales, que se convirtieron en diez y ocho, sin cambiar de programa y a teatro lleno, y ahora se anuncia varios más, siendo seguro que tendrá que dejar a los neoyorquinos con la miel en los labios por este año, si ha de dar cumplimiento a los compromisos y contratos anteriores. El éxito de la Argentina no tiene precedentes en Nueva York, y jamás artista alguna extranjera consiguió nada igual.

SE CASA UNA SEÑORA DE 50 AÑOS CON UN JOVEN DE 21

La señora Teresa Deane, de cincuenta años de edad, y el joven Leonard Clarke Wade, de 21, llamaron de madrugada en la residencia del pastor Reverendo Glenn Morse, haciéndole salir de la cama para que les echara las bendiciones. La novia tiene una hija mayor que su actual marido y los padres de éste se hallan desesperados con el matrimonio.

VIAJEROS

Se encuentran en Nueva York, procedentes de la Habana, para fijar su residencia en esta ciudad, el joven ingeniero señor José Velasco y su encantadora esposa, señora Piedad Romeu. También ha llegado después de una breve temporada de descanso pasada al lado de sus familiares en la Habana, la señorita Tomasita Núñez, que continuará en Nueva York sus estudios de canto.

ZARRAGA.

EN RODAS HUBO GRAN ESCANDALO

Más de cien personas junto a la jefatura de policía

Rodas, diciembre 3. DIARIO, Habana.

Un monumental escándalo se ha originado en estos instantes, sin que hasta la hora en que telegrafío se haya podido obtener informes sobre ello. Más de cien personas se hallan reunidas por los alrededores de la Jefatura de Policía. Por correo informaré detalladamente.

Antonio Cid.

UN ARRESTO

Los expertos Cabal y Tomás Ruiz, procedieron al arresto del señor Luis Arissó y Fernández, natural de la Habana, de veinticuatro años de edad, soltero, abogado y vecino de la calle M número 264, en el Vedado, con motivo de encontrarse reclamado en seis juicios por el juez correccional de la Sección Tercera. Como prestó fianza, quedó en libertad.

COMERCIANTE DETENIDO

José Díaz Fernández, natural de España, de veinticuatro años de edad, soltero, del comercio y vecino de Menocal número 101 fué arrestado por los Expertos Cabal y Tomás Ruiz. Se encontraba reclamado por el juez correccional de la Sección Tercera, por infracción sanitaria, quedando en libertad mediante fianza que prestó.

AUTOMOVILES CIRCULADOS

Por estar reclamados fueron denunciados en el día de ayer por la policía, los autos siguientes:

Por el vigilante 1300, E. González, en la esquina de Churruca y San Cristóbal, el auto 4778, que conducía Nicolás Girals, propiedad de Vicente Real, vecino de Máximo Gómez número 839.

—Por el vigilante 1078, Armando Betancourt, en la esquina de Santa Catalina y 10 de Octubre, transitaba por la izquierda de un tranvía el auto 12776, desobedeciéndole el chofer la señal de parada, dándose a la fuga.

—Por el vigilante 1772, A. Medina, en la esquina de Concha y Pérez, el camión número 4407.

—Por el vigilante 1772, A. Medina, en la esquina de Concha y Pérez, el auto 33527, de alquiler de plaza.

—Por el vigilante 1857, S. de la Osa, en la esquina de M. Gómez y Romay, el auto 33441, que conducía un individuo de raza blanca, desobedeciéndole además la señal de parada que le hizo.

—Por el vigilante 651, J. Frometa, en la esquina de República y Oquendo, con dirección a la Habana, el auto 34641, que guiaba un individuo de la raza blanca.

Por el vigilante 1779, F. Jiménez, en la esquina de Independencia y Soledad, el auto de alquiler número 33875. El vehículo se dirigía hacia la calle de Menocal.

—Por el experto Fernández de Lara, en la esquina de 23 y B, los autos siguientes:

36 de la empresa La Precisa; 172 de la empresa Cuba; 6054 particular, conducido por Guzmán Pérez y Pérez; 78 de la empresa La Especial; 1471, cuña, guiada por José López Vals.

—Por el vigilante 1772, A. Medina, en la esquina de Concha y Velázquez, los ómnibus 29 de La Precisa y 19 Lawton-Batista.

—Por el vigilante 1353, Ernesto Rivero, en la esquina de Zaldo y Ayesterán, el auto 6543.

—Por el vigilante 1029, Isidro Ortega, en la esquina de Maceo y San Nicolás, los autos 3044, 7462 y 9462.

—Por el vigilante 903, Alfonso Codina, en la esquina de Marina y 25, el auto 6831.

—Por el vigilante 780, A. Crespo, en la esquina de Italia y Carrillo, el auto 16895, cuyo chofer le desobedeció la señal de parada.

—Por el vigilante 1562, J. Pestana, en la esquina de Maceo y Capdevila, el auto-cuña 6817, que conducía José L. Pérez Trujillo y Valdés, vecino de Maceo número 22.

Pasajeros de Santander Para la Habana

SANTANDER, diciembre 3. UP.—Hoy embarcaron a bordo del "Orcoma", para la Habana, los siguientes pasajeros:

En primera clase: Victoriano Bengochea, Eva Fernández, María Serrano Valdés, Ana Caldwell, Matilde Z. Fernández, Elvira Ruiz Lombera, Minutel Gómez Gómez, José Dago García, Matilde Pendás Caso, José Dago Pendás y María Antonia Dago.

En segunda clase: Pedro Ruiz Gutiérrez, Augusto Mazo Colsa, Feliciana Izquierdo, Dolores Espina, Francisco V. Toca, Gonzalo de la Hoz, Vicente Sánchez, Benito Rentería y Alfredo G. Delgado.

LOS ESTUDIANTES PROTESTAN POR LA DEPORTACION DEL DR. BONILLA

Después de hacer varias fechorías en la ciudad de Barcelona la policía les dió una carga disolviéndolos

300 MIL TARJETAS RECIBIO BENAVENTE

Se ha propuesto la concesión de la Gran Cruz de Alfonso XII a la cantante Lucrecia Bori en premio a su actuación

MADRID, Dic. 3. (UP).—Las cartas y tarjetas de saludo a Jacinto Benavente llegan ya a unas trescientas mil. Entre las obras mencionadas como la preferida tiene mayoría Los Intereses Creados.

Hay cartas muy originales. Una de ellas es la que dice que "la mejor obra es la que realizaron los autores de sus días (se refiere a los padres de Benavente) trayéndole al mundo." En otra se remite cinco pesetas al comediógrafo, para "ayudar al maestro a contestar la correspondencia". Benavente ha dicho humorísticamente acerca de este último rasgo: "El ejemplo es digno de imitación, y por eso se le debe publicar, por si cunde..."

Don Jacinto ha desmentido la noticia de que vendiera la propiedad literaria de la comedia prohibida, "Para el Cielo y los Altares", en un millón de pesetas, a una casa editorial.

Benavente ha ingresado nuevamente en la Sociedad de Autores Españoles, y para celebrarlo se engalanó el edificio de esta con colgaduras. Una comisión de la directiva hizo una visita al escritor.

PROTESTARON LOS ESTUDIANTES

HENDAYA. Frontera Franco-Española, Diciembre 3. (UP.)—Se informa de Barcelona que bandas de estudiantes y varios profesores recorrieron las calles en manifestación de protesta contra la deportación del Profesor Bonilla, de la Universidad de Granada, al que acusó el Gobierno de actividades anti-gubernamentales.

Los estudiantes colocaron obstáculos ante los tranvías y bajaron los trolleys de éstos, en los momentos de más frenético entusiasmo. La masa estudiantil no se dispersó hasta que la policía montada dió una carga, en la que hubo varios lesionados.

REGRESO DEL REY ALFONSO A MADRID

MADRID, Diciembre 3. (UP)—Hoy regresó a esta capital el Rey Alfonso, recibiéndole el General Primo de Rivera y las autoridades de la capital.

LA GRAN CRUZ DE ALFONSO XII

MADRID, dic. 3 (U. P.)—Se ha acordado proponer la concesión de la Gran Cruz de Alfonso XII a la cantante Lucrecia Bori, que actuó en la función del Teatro Metropolitano de Nueva York, a beneficio de la Ciudad Universitaria.

PRIMO DE RIVERA HABLO

MADRID, dic. 3 (U. P.)—En el banquete celebrado en el Ministerio del Ejército para celebrar el tercer aniversario de la constitución del actual Gobierno, el General Primo de Rivera declaró a los demás comensales—los ministros del Gabinete, los Subsecretarios y los Directores Generales—que aunque existiera en todos el deseo íntimo de retirarse, no dudaba que todos también seguirían cumpliendo sus deberes de gobernantes, para concluir la obra comenzada. El jefe del Gobierno terminó diciendo que esperaba que todos los presentes se reunieran en el mismo lugar dentro de un año, o sea el 3 de diciembre de 1929, para celebrar el cuarto aniversario.

SI ME ACUSAS TE PEGO

Angela María Sánchez Herrera, vecina de C. Arango núm. 28, denunció a la policía, que había sido amenazada por Ramón Montalvo, vecino de Zequeira letra F, si el día 16, lo acusaba en un juicio que con él tiene pendiente, por haberle maltratado de obras.

REGRESO A SANTA CLARA AYER EL GOBERNADOR PROVINCIAL V. BELLO

A causa de varias interrupciones, llegó con retraso el tren procedente de Caibarién que debía llegar a las 7 y 20

El team de basket ball del C. de Dependientes.—Ayer por la mañana, regresaron de Cárdenas los players integrantes del team de basket ball de la Asociación de Dependientes después de haber contendido contra el Club "Deportivo" de aquella localidad.

Un demente.—Traído por su hijo el vigilante de la Policía Municipal de Sancti Spiritus Sr. Félix Mutis, llegó ayer por la mañana el Sr. José Mutis el cual padece de enajenación mental. Fué trasladado al Hospital de Marorra para su reclusión.

El tren de Caibarién retrasado.—Ayer por la mañana el tren procedente de Caibarién que debe rendir viaje en la Terminal, a las 7 y 20 minutos, lo efectuó con cuarenta y cinco minutos de retraso debido a distintas interrupciones sufridas en su trayecto.

La estudiantina "Ronda Lírica".—Procedente de Santiago de Cuba, llegaron ayer por la mañana los componentes de la Estudiantina "Ronda Lírica", con su director el profesor Augusto Castillo, con el fin de actuar en distintos teatros de esta Capital.

El representante Dr. Bravo Acosta.—Ayer por la mañana en el tren Expreso Limitado llegó procedente de Santiago de Cuba, el representante Dr. Antonio Bravo Acosta.

El Dr. Miguel Angel Loredo.—Procedente de Matanzas, llegó ayer por la mañana en el tren Expreso Limitado, el doctor Miguel Angel Loredo, Director del Hospital "Francisco María Fernández", de aquella Ciudad.

El alcalde de Jovellanos.—Llegó ayer por la mañana en el tren Expreso Limitado procedente de Jovellanos, el señor José Agustín Fernández, alcalde municipal de aquel término.

El alcalde de Matanzas.—Procedente de Matanzas, llegó ayer por la mañana en el tren Expreso Limitado, el señor Benigno González, alcalde municipal de aquella ciudad, acompañado del Sr. Israel Pérez, presidente de aquel Consejo Provincial.

Nemesio Urréchaga.—Acompañado de su esposa, llegó ayer por la mañana procedente de Matanzas, el Sr. Nemesio Urréchaga, rico comerciante de aquella plaza.

Tren de Cienfuegos.—Llegaron ayer por la mañana por este tren de: Cienfuegos: Jesús Valle, Emilio Hernández, Enrique Ruiloba, Rafael Powell, el Dr. Arturo Bengochea, Pedro González, el Dr. Adalio Bosque, César Perellano, Manuel Sánchez García y familia, el Dr. Manuel S. Ruiz.

Tren de Caibarién.—Llegaron ayer por la mañana por este tren de: Colón: Alberto Conforti, José Mayofo; de Sagua la Grande, el Dr. Legorburo; de Calabazar de Sagua, Francisco Aday; de Matanzas, Miguel López Fundora, acompañado de su hijo Miguel, Ramiro Rodríguez, Guillermo Urio, Joaquín García, Servando del Río, José Martínez, Raúl S. Pérez, Aurelio Pérez, el doctor Domingo Socorro Méndez, Manuel Fernández, José Puca; de Camajuaní, Joaquín Mesa, el Dr. Roberto Leyva, Antonio Pedraza; de Cárdenas, Luis Elcid.

Tren a Camagüey.—Salieron ayer por la mañana por este tren a: La Esperanza, José Araujo y sus familiares; a Santa Clara, el Dr. Carlos Acosta y señora, Eduardo de la Portilla, Ramón Arango y sus familiares; a Colisco, José Vázquez García; a Camagüey, Abelardo Peral, Celestino Fernández; a Los Arabos, Edelberto de la Portilla; a Cárdenas, Enrique Monzón; a Matanzas, Manuel Pérez; a Colón, Virgilio Camejo; a Encrucijada, Arsenio Castillo, Lino Sampero; a Jovellanos, Luis Parlá y Oscar Llanio; a Manguito, las señoritas Medinas.

Tren Expreso Limitado.—Llegaron ayer por la mañana por este tren de: Ciego de Avila, el representante Dr. Joaquín Meso, Jorge Alvarez Miranda, Diego Grasso; de Santiago de Cuba, Salvador Wood; de Cárdenas, el Dr. Pablo Sosa; de Agabama, Julián Lobo; de Camagüey, Gloria Rhine, Luis Santos, Antonio Fajardo; de Sancti Spíritus, Manuel Mujica; de Santa Clara, el capitán Morera, Luis Rouco, José Calero estimado compañero de la redacción del "Heraldo de Cuba"; de Encrucijada, Luis Carlos García; de Almeida, José Padilla; de Baraguá, el Dr. Delgado; de Cumbre, la familia de Gutiérrez; de Matanzas, Francisco González, José Manuel Alvarez; de Carlos Rojas, el Dr. Juan Pereira Medina.

Juan Antonio Vázquez Bello.—Regresó ayer tarde a Santa Clara el doctor Juan Antonio Vázquez Bello, gobernador de aquella provincia.

Tren a Santiago de Cuba.—Por este tren salieron ayer: al Central "Porfuerza", los familiares del Sr. Pedemonte; a Aguada, el señor Juan González Montes; a Ranchuelo, el señor Arturo Estrada y señora; a Encrucijada, Luis Mariano Fernández de la Nuez, acompañado de su esposa la señora Carmen Zúñiga; al Central "Santa Teresa", el señor Oscar Secades; a Santiago de Cuba, el señor Juan Rodríguez Carmona; al Central "Estrada Palma", el señor J. G. de los Ríos, acompañado de su esposa; a Aguacate, el Dr. González O'Brien; a Camagüey, Eduardo F. Hernández y señora; a Camajuaní, Luis Mariano Fernández; a Matanzas, Antonio Bárcena; a Santa Clara, Celedonio Arencibia, y Manuel Fernández; a Sagua la Grande, José Acosta; a Matanzas, Fernando L. González; al Perico, los señores Juan Felipe Alzugaray y José R. Rey; a Palma Soriano, Francisco Linares; a Puerto Padre, Luis Echemendía, y a Río Cauto Mr. John H. Schweis.

ULTIMOS TRENES

El coronel Carlos Machado. — Anoche, en el tren Expreso Limitado, salió para Trinidad el coronel Carlos Machado, líder de la mayoría en la Cámara Baja, a quien acompaña el doctor Pedro Sánchez del Portal, comisionado de Inmigración.

El Club Almendares. — Regresaron anoche de Cienfuegos los players integrantes del Club Almendares, después de haber contendido en aquella ciudad contra el club Cienfuegos.

El Dr. Juan Marino Neda. — Regresó anoche de San Diego del Valle, el doctor Juan Marino Neda, juez municipal de San Diego del Valle, después de haber presidido la Junta Municipal de aquella localidad.

El Dr. Raúl Boyer. — Procedente de Central Maceo llegó ayer, en el tren Expreso Limitado, el doctor Raúl Boyer, administrador de aquella finca azucarera.

Prudencio Bravo. — Anoche, en el tren Expreso Limitado, regresó a Santiago de Cuba el señor Prudencio Bravo, administrador del Hotel Casa Grande, propiedad de los Ferrocarriles Consolidados.

El Dr. Recaredo Rápide. — Regresó anoche a Santiago de Cuba, en el tren Expreso Limitado, el doctor Recaredo de Rápide, catedrático del Instituto de aquella provincia, que fué despedido en la Terminal por numerosos amigos.

Gregorio Ramírez. — Regresó anoche a Santa Clara, en el tren Expreso Limitado, el señor Gregorio Ramírez, administrador de la Zona Fiscal de aquella ciudad.

Primitivo del Portal. — Salió anoche en el tren Expreso Limitado, para Santa Clara, el señor Primitivo del Portal, ingeniero contratista de la Carretera Central en aquella provincia.

Antonio G. de Mendoza. — Salió anoche para el Central Cunagua, en el tren Expreso Limitado, el señor Antonio G. de Mendoza, administrador general de la American Sugar Refining Co.

El comandante Andrés Fernández Peláez. — Salió anoche para Camagüey, en el tren Expreso Limitado, el comandante médico del Ejército Nacional Andrés Fernández Peláez, jefe de la Sanidad Militar de aquella provincia.

Tren Expreso Limitado. — Salieron anoche por este tren a Santiago de Cuba: el doctor Angel Fornaris; Manuel de J. Matos y sus familiares; la señora Noelai Pérez; Eladio Borges. A Santa Clara: José Ramón Viego; el teniente de Obras Públicas José R. Ochoa; el capitán del Ejército Nacional Miguel Portela. A Sancti Spíritus: Arturo Novo. A Camagüey: Manuel Romero y señora; Miguel Gómez y señora; Rafael Fernández; Rosendo Socarrás. Al Central Maceo, Juan Antonio Salinas y sus familiares. A Guantánamo: Benito Casteleiro; Bernardo Ventura. A Florencia: Silvio de Cárdenas. A Camajuaní, Carlos Cuché Díaz. A Chambas: la señora viuda de Combit. A Manzanillo: el ingeniero Carlos Rojas. A Macagua: Miguel Angel Delgado, conductor de los Ferrocarriles y Horacio Cartaya, maquinista. A La Esmeralda: el conductor Ricardo Blanco y el maquinista Florencio Alvarez.

Tren a Cienfuegos. — Salieron anoche por este tren: A Arriete: Tomás Reyes. A Manguito: Gabriel Pérez. A Cienfuegos: Federico Laredo Bru; P. Wardi; el doctor Urbizu; Luis Ordóñez; Cándido Hernández; Francisco Hernaiz; León Breneg; la señora de Coro.

TRES PERSONAS CARBONIZADAS EN UN ACCIDENTE AUTOMOVILISTA EN LUGO

Ocurrió el accidente cerca del balneario de Guitiriz, habiendo quedado el automóvil totalmente carbonizado

EMBARCO EL MINISTRO DE CUBA EN PORTUGAL

Continúa la mejoría de Luca de Tena, pero sigue grave. Asamblea en pro del ferrocarril de La Roda a Zaragoza

ASAMBLEA PRO FERROCARRIL DE LA RODA A TARAZONA

MADRID, Dic. 3. (UP).—En Calatayud se celebró hoy la sesión de clausura de la Asamblea en pro del ferrocarril de La Roda, Cuenca, Calatayud y Tarazona que presidió el Gobernador Civil de la provincia, general Cantón Salazar, a la que asistieron las autoridades.

Después de los discursos pronunciados por los delegados de las provincias de Zaragoza, Guadalajara, Albacete y Cuenca y del ingeniero López Franco, autor del proyecto, se aprobaron las conclusiones por aclamación.

Cerró el acto el Gobernador con un discurso en el que prometió cursar las conclusiones al Gobierno con la segurida de que éste las acogería con cariño.

CONTINUA LA SELECCION DE TARJETAS EN CASA DE BENAVENTE

MADRID, Dic. 3. (AP).—Continúa la selección de tarjetas postales en el domicilio de Benavente, contribuyendo voluntariamente a esa labor además del secretario del dramaturgo, Lola Membrives, Fanny Brena y varios amigos íntimos del autor. Es tan enorme la cantidad de telegramas y tarjetas que ha recibido Benavente que la selección tardará varios días en conocerse. Hasta ahora se han clasificado 2,000 obteniendo la comedia "Los intereses creados" la mayoría de los votos, siguiéndole, aunque con gran diferencia en votos, "La Malquerida".

CONTINUA LA MEJORIA DE LUCA DE TENA.

MADRID, Dic. 3. (AP).—Persiste la mejoría que se ha iniciado en la enfermedad del señor Torcuato Luca de Tena, director del periódico "ABC". Los médicos indican sin embargo, que todavía no ha desaparecido la gravedad de su mal.

ACCIDENTE AUTOMOVILISTA EN LUGO.

LUGO, Dic. 3. (AP).—Cerca del balneario de Guitiriz ocurrió un accidente de automóvil resultando carbonizados el señor Méndez Lasarna, tesorero de la Sociedad de empresarios de espectáculos, el señor Canalis, gerente de una casa de películas, y José Rubio chauffeur de la máquina. El automóvil quedó completamente destrozado.

MEDALLAS DE ORO DEL TRABAJO CONCEDIDAS.

MADRID, Dic. 3. (UP).—La Gaceta publica hoy varias reales órdenes concediendo Medallas de oro del Trabajo a Basilio Paraiso, propulsor de grandes empresas industriales y mercantiles; a César Santomá Alliague, iniciador en España de la producción de gas para el alumbrado público, y a Jean Juge, agregado comercial de la Embajada francesa.

EMBARCO EL MINISTRO DE CUBA EN LISBOA.

VIGO, Dic. 3. (UP).—A bordo del trasatlántico "Orcoma" ha embarcado para la Habana el ministro de Cuba en Lisboa, señor Antonio Berenguer, quien fué despedido por las autoridades y personalidades de esta ciudad.

FIRMA DEL PACTO HISPANO-POLACO

Es de arbitraje para arreglo judicial de las cuestiones

MADRID, Dic. 3. (UP.)—El marqués de Estella y el ministro de Polonia firmaron hoy un tratado de arbitraje para el arreglo judicial de las cuestiones de surjan entre ambos países. Con éste suman trece los tratados firmados por España, diez de ellos con países europeos y tres con americanos.

El ministro de Polonia, M. Periowski, en un breve discurso que pronunció después de la firma, señaló la significación de este primer tratado que conciertan España y Polonia, símbolo de que las relaciones entre los dos países serán estrechas.

El marqués de Estella le contestó agradeciendo las facilidades conque se habían conducido las negociaciones y reconoció en elocuentes palabras el heroismo y las especiales cualidades del pueblo polaco.

Indicó que el documento que acaba de firmarse era una garantía completa para la solución pacífica de los conflictos y terminó declarando que mientras se llega a un acuerdo general con estos pactos individuales, España sigue firme en su propósito de abolir la guerra como instrumento de política internacional.

ASAMBLEA AGRARIA EN PERALES DE TAJUÑA.

MADRID, Dic. 3. (AP).—En Perales de Tajuña se ha celebrado un mitin de propaganda agraria, organizado por el Sindicato Agrícola que preside el señor José Primo de Rivera. El secretario de la entidad, señor Villariño, pronunció un discurso comparando la producción del trigo en el extranjero y en España y demostró que en este país se puede obtener triple cantidad del trigo que se cosecha actualmente.

José Primo de Rivera dijo que como hijo de un agricultor siente amor por los trabajadores del campo y elogió las altas dotes intelectuales de su ilustre hermano, terminando el acto con vivas a España y al Marqués de Estella.

GEORGE CLAUDE EN MATANZAS

Recorre la bahía realizando estudios de aquellas aguas

MATANZAS, diciembre 3. DIARIO, Habana. — Hoy ha entrado en este puerto el yat