SECCION 1ª

TIEMPO PARA HOY
Bueno, con nublados.

DIARIO DE LA MARINA

EDICION DE LA MAÑANA
INFORMACION CABLEGRAFICA MUNDIAL POR NUESTROS HILOS DIRECTOS

SECCION 1ª

AÑO XCVI.—NUM. 239. Acogido a la Franquicia Postal LA HABANA, LUNES, 27 DE AGOSTO DE 1928.—SAN JOSE DE CALASANZ. El periódico más antiguo de Cuba EJEMPLAR.—5 CENTAVOS

KELLOGG TIENE QUE LUCHAR EN LA CIUDAD DE PARIS CON UN FRENTE ANGLO-FRANCES

LA NOTICIA DE LA SUPUESTA CARTA DE CHAMBERLAIN A BRIAND, SOBRE EL CONVENIO NAVAL, CAUSA SENSACION

Londres y París afirman que no existe tal carta; pero la sola noticia de ella circulada por el mundo entero parece haber causado hondas preocupaciones a los Estados Unidos

KELLOGG DESMIENTE LA NOTICIA DE QUE NO VA A LONDRES A CAUSA DEL PACTO ANGLO-FRANCES

Aunque la evacuación del sector de Coblenza puede darse por descontada como cosa segura, se indica la conveniencia de que Inglaterra proceda en el asunto por cuenta propia

BERLIN, Agosto 26. (Duems).—Un diplomático extranjero que disfruta particular prestigio en las esferas políticas de esta capital nos ha concedido una entrevista en que se refirió al problema de la evacuación de Renania, haciendo resaltar que desgraciadamente el Gobierno inglés todavía no se da cuenta de la necesidad y conveniencia de tomar la iniciativa, a fin de hacer presión sobre Francia, cosa para la cual estaba capacitado.

Agregó que, aunque la evacuación del llamado sector de Coblenza puede darse por descontada como cosa segura, ya que también entre los círculos dirigentes franceses ha ganado terreno la necesidad de tal evacuación parcial, sería de todo punto deseable que Inglaterra desarrollara una política propia e independiente a ese respecto, especialmente con el objeto de lograr más pronto la evacuación de toda la zona ocupada, en vez de dejar a Francia en plena libertad de acción y permitirle decidir cuando debían retirarse del territorio alemán aún las mismas tropas británicas que todavía se encuentran allí.

A su juicio, semejante política se explica por la situación en que se encuentra el ministro de Relaciones Exteriores, Sir Austen Chamberlain, quien paulatinamente ha llegado a dejarse influenciar completamente por la diplomacia francesa al incurrir, por un encadenamiento de circunstancias, en cierto antagonismo con los Estados Unidos. Debido a ese antagonismo, la posición de Francia ha ganado en importancia para la Gran Bretaña, pues en el juego que se realiza en el tablero de la política internacional, Inglaterra busca el apoyo de París para contrarrestar la acción de la política norteamericana que en cierto modo tiene en la actualidad tendencia de limitar la influencia británica.

Terminó diciendo que el reciente acuerdo naval entre Inglaterra y Francia había iluminado instantáneamente esa situación complicada del Gobierno inglés, creando hasta cierto punto un frente diplomático anglo-francés contra los Estados Unidos.

Se recuerda a este respecto que, de varias informaciones semioficiales publicadas en Berlín últimamente, se desprendía que Stresemann sólo aceptaría la invitación para ir a París a la firma del pacto con la condición de que se aprovechase la oportunidad para abordar el problema de la evacuación de la Renania, y en caso de no llegar a un acuerdo, seguir tratándolo después en Ginebra, al reunirse la Asamblea de la Liga de las Naciones, el día tres de Septiembre.

También se insiste en que la iniciativa para que antes de firmarse el pacto se acordara la evacuación partió de los Estados Unidos, ya sea del propio Gobierno norteamericano o de las poderosas esferas financieras de Wall Street.

LONDRES, Agosto 26. UP.— Las noticias publicadas en los Estados Unidos acerca de la existencia de una carta, al parecer sensacional, del ministro de Estado británico, Sir Austen Chamberlain a Aristide Briand ministro de Estado de Francia, acerca de un convenio naval anglo-francés, tiene muy intrigados a los centros bien informados de esta capital.

Las noticias en cuestión dicen que la carta revela un acuerdo entre las dos naciones que equivale a una alianza naval. Tanto la cancillería inglesa como la francesa han desmentido la existencia de esa carta.

Sin embargo, ni Chamberlain ni Briand ha hecho el menor comentario sobre el asunto, con lo cual se ha aumentado la confusión general.

Hoy, por ser domingo, no se ha podido obtener la versión oficial en el asunto, pero el redactor diplomático del "Times" dice en la edición dominical de este diario que "en Londres y en París la idea de una orientación antinorteamericana se considera absurda. Todo acuerdo naval en Europa contra los Estados Unidos, es una tontería, desde el principio al fin".

SIN EMBARGO... DICE FRANCIA

PARIS, Agosto 26. UP.—El Ministerio de Estado francés, nos ha informado esta noche al corresponsal que Briand y Chamberlain no han cambiado cartas de ninguna clase. Acéptase, no obstante, que "están desarrollándose nuevas negociaciones para celebrar de nuevo la conferencia del desarme naval que con carácter tripartito hubo en Ginebra hace meses, lo cual siempre implica el cambio de numerosas cartas entre embajadores y ministros".

WASHINGTON, Agosto 26. UP.—La Embajada inglesa en esta capital ha sido notificada oficialmente por el Ministerio de Estado británico que no es auténtica la carta que se dice escrita por Sir Austen Chamberlain, Secretario de Estado de Inglaterra, a su colega francés, Aristi. de Briand, conteniendo una inteligencia secreta que suplementa el convenio anglo-francés. La Cancillería de Londres dice Sir Austen no ha escrito carta alguna que tenga la menor semejanza con las versiones publicadas, que tanta sensación diplomática han causado en Europa desde hace cuarenta y ocho horas.

PARIS, Agosto 26. UP. El secretario de Estado Kellogg desmintió esta noche una información publicada en "Sun Day Times", de Londres, diciendo que no va a visitar Londres, a causa del convenio naval anglo-francés. El despacho procede del corresponsal en Washington del "Times", que lo destacó mucho en la primera página.

"Esa información es absolutamente falsa—dijo Mr. Kellogg, contestando preguntas que se le hicieron. Voy a hacer simplemente una visita oficial a Irlanda, para pagar la que el Presidente del Estado Libre, William Cosgrave, hizo recientemente a Washington. Debo regresar a mi capital para el 10 de Septiembre, a más tardar. Lamento no tener tiempo para una visita a Londres. Mi intención era ir a Irlanda e Inglaterra, pero el programa es tal que solo podría estar en Londres un día, lo cual es insuficiente".

El Secretario Kellogg fué notificado hoy de que será invitado de honor en el banquete del Gobierno, en Dublín, el jueves por la noche. En esa fiesta, Kellogg pronunciará su único discurso de su actual viaje, y probablemente se referirá a cuestiones puramente irlando-americanas, más que al tratado contra la guerra y otros asuntos semejantes.

POINCARE KELLOGG BRIAND STRESEMANN

Al Conferenciar Poincaré y el Ministro de Estado Americano, Este Ultimo se ve Dominado por el Trato Encantador de Aquel

El Tratado debe ser ratificado por las quince potencias originalmente signatarias, antes de que quede en vigor y el hecho de que una sola de aquéllas no ratifique el pacto sería suficiente para destruir trabajos que duraron meses

NADIE ACEPTA ESTE CONVENIO COMO UNA GARANTIA CONTRA LAS GUERRAS, PERO SE RECONOCE QUE ES UN PASO MAS DE AVANCE

Las banderas de 15 potencias, muchas de las cuales son enemigas seculares, ondean en el Quai d'Orsay y por vez primera desde la guerra franco-prusiana, hace 61 años, un ministro de estado alemán hace una visita oficial a París

PARIS, agosto 26. (U. P.) — Los representantes de las quince potencias reunidas hoy en esta capital para la firma del tratado contra la guerra, de Kellogg, pasaron el día en conferencias y entrevistas.

El secretario de Estado Kellogg y el ministro de Estado alemán Stresemann, interrogados por los periodistas y otras personas que querían ver, aunque fuese por un momento, a las personalidades más eminentes del día en los asuntos mundiales, no se mostraron expansivos.

"Tengo fe en el principio del tratado como influencia restrictiva, de gran valor moral contra, la guerra—dijo solemnemente el secretario Kellogg a varios periodistas norteamericanos que le visitaron en la Embajada de los Estados Unidos.

Aseguró también que el tratado debe ser ratificado por las quince potencias originalmente signatarias, antes de que quede en vigor. El hecho de que una sola de aquellas no ratifique el pacto, sería suficiente para destruir negociaciones que han durado meses.

El secretario de Estado norteamericano agregó que será necesario invitar a otras naciones para que se sumen a las que mañana firmarán el pacto. Las negociaciones con esos países del segundo turno no afectarán a la validez del documento ya que pueden rechazar la invitación si así lo creen conveniente. En este particular, lo más probable es que esas naciones se limiten a notificar de su adhesión al tratado al Gobierno de Washington.

El documento original del pacto contra la guerra será llevado a los Estados Unidos por el secretario Kellogg, para ser presentado al Senado, para su ratificación, en diciembre próximo.

El secretario Kellogg no quiso comentar su conversación de hoy con el primer ministro Poincaré, fuera de manifestar que el jefe del Gobierno de Francia es "un hombre encantador, muy agradable en su trato. Hablamos de muchos asuntos; pero ninguno merece mención especial". Se asegura, no obstante, que el secretario Kellogg y el primer ministro Poincaré trataron importantes asuntos internacionales, dando el último a Kellogg informes directos sobre la situación de la postguerra.

PARIS, agosto 26. (U. P.) — Casi diez años después de haber cesado el fuego de la guerra más terrible que vieron los siglos, los representantes de quince potencias se hallan reunidos en esta capital para firmar mañana una solemne declaración internacional en que sus países renuncian a la guerra como instrumento de política nacional.

Esta reunión, la más importante desde la firma del Tratado de Versalles, es hoy la nota del día en toda Europa. En ella los plenipotenciarios de esos quince países firmarán un documento concebido por uno de los estadistas franceses más grandes y desarrollado por un norteamericano que ha sabido abrirse paso al renombre internacional desde la oscuridad de una población agrícola de Minnesota.

En efecto, Aristide Briand y Frank B. Kellogg son las dos figuras más importantes entre los plenipotenciarios. Fué Briand el hábil y astuto ministro de Estado de Francia que concibió la idea de un pacto que hiciera imposible los conflictos militares. Y así Francia ofreció un tratado de obligación para su pueblo y el de los Estados Unidos.

El Secretario de Estado vió la posibilidad de extender el pacto a otras naciones, y mediante sus buenos oficios las quince potencias participantes en Locarno fueron invitadas para firmar inicialmente el documento que será sometido posteriormente a la consideración de todas las naciones del mundo.

Nadie acepta el tratado como garantía absoluta contra la guerra. Pero casi todos los Gobiernos del mundo lo admiten como un paso más para la solución pacífica de las disputas internacionales.

París ha hecho todo lo posible para elevar el sentimiento popular a la altura del tratado. Las banderas de quince potencias, muchas de las cuales son enemigas seculares, ondeaban esta noche en las astas del Quai d'Orsay. Por primera vez desde la guerra franco-prusiana, hace sesenta y un años, un ministro de Estado alemán ha hecho una visita oficial a París, que le recibió con aclamaciones. A los vítores que los residentes alemanes en la capital francesa dedicaron a Stresemann cuando llegó a la Estación del Norte, se unieron los del numeroso público que se había congregado allí para esperar al diplomático que venía de Berlín.

WASHINGTON, agosto 26, (Prensa Aliada). — En vista de las censuras que se dirigen por la prensa de varios países, especialmente por la de Rusia, al secretario Kellog por haber creado, según dice esa prensa, "castas de naciones", se ha dado una nota oficiosa acerca del asunto, que dice:

"La primitiva invitación del secretario Kellogg para firmar el pacto fué enviada únicamente a Francia, Gran Bretaña, Alemania, Italia y Japón, con la cláusula de que una vez firmado por las seis partes contratantes, transcurrido un lapso de tiempo, podría ser firmado por otras naciones. Debido a tratados especiales que la ligan con Bélgica, Polonia y la Pequeña Entente, en caso de estallar una guerra, Francia obtuvo la admisión de las dos primeras potencias y de

Continúa en la página 15, cols. 4 y 5

MUCHAS FAMILIAS DE BOERS, CON SUS CIENTOS DE CARROS Y MILES DE CABEZAS DE GANADO, MARCHAN A ESTABLECERSE A OTROS LUGARES

A 1,000 o 2,000 kilómetros de distancia de sus primitivos puntos de vida se halla, al Sur, la región del Africa alemana, que recibió la Unión al hacerse el reparto de colonias que poseía Alemania y le quitaron después de la gran guerra

MIL SEISCIENTOS ACRES DE TIERRA SE CONCEDEN A CADA EMIGRANTE, LO QUE NO ES MUCHO PORQUE UNA SOLA VACA REQUIERE ALGUNOS ACRES

Los diamantes son el principal producto sur africano, aunque las tierras altas mantienen unas seiscientas mil cabezas de ganado y algunas ovejas. En el monte Brukkaros se halla la estación de radiación solar de la S. Geográfica americana

WASHINGTON, agosto 26. (Prensa Aliada).— Mil ochocientos boers, mujeres y niños, con 340 corromatos, 1.5000 bueyes y otros ganados, se están trasladando a lugares que se hallan de 1.300 a 2.400 kilómetros al Sur de sus territorios de Africa, para establecer nuevos centros en la región del Africa del Suroeste alemana que recibió la Unión Sur-Africana, al hacerse el reparto de las colonias de Alemania después de la guerra.

Se han asiganado a cada familia boer mil setecientos acres de terreno. Hasta ahora, los boers siempre habían emigrado, dentro del Africa, hacía el Norte y Oeste, del Transval a la Rhodesia y de ésta a Angola.

La generosidad del gobierno surafricano al hacer los donativos de tierras no es tan amplia como parece, dice el Boletín de la Sociedad Geográfica Norteamericana, ocupándose de este asunto y agrega:

"Donde se necesitan varios acres de tierra para producir los pastos de una vaca, 1.600 acres no es una finca enorme, ya que se trata de la árida tierra del suroeste africano. Los terrenos dados a los boers están en las proximidades de las poblaciones de Grootfontein, Gibeon y Gobabis, que se hallan en las colinas. Las nuevas familias no significan gran cosa para el protectorado, en el que sólo hay 224.000 blancos, dispersos en un área enorme.

"El Africa del Suroeste tiene una llanura entre la costa y las tierras altas, cubiertas de arena y dunas, y con 1.300 kilómetros de largo. No obstante, en las colinas y planicies llueve lo bastante para que crezcan pastos, aunque no se encuentra un sólo bosque en trescientas millas cuadradas.

"En el Africa del Suroeste viven un cuarto de millón de naturales. Los más conocidos son los hotentotes. El habla rudimentaria de esta tribu tiene algo de simiesco, y debido a la cadencia monótona de su conversación, que según los primeros exploradores ingleses, venía a ser algo así como una repetición del motivo lingüístico "hot-ten-tot", se le dió a esos negros el nombre de hotentotes.

"Los diamantes son el principal producto sur-africano, aunque las tierras altas mantienen seiscientas mil cabezas de ganado y algunas ovejas. Hay pocas minas de cobre. Pero los diamantes en los depósitos naturales de las arenas del país constituyen el principal ingreso del Gobierno y la población.

"En el Monte Brukkaros se halla la estación de radiación solar de la Sociedad Geográfica Norteamericana, en combinación con el Instituto Smithsoniano. Allí se hacen observaciones sobre el calor solar, las cuales, con frontadas con otras de Chile y California, sirven para que los hombres de ciencia puedan crear una teoría fija sobre los incendios de los bosques, causados por las combustiones espontáneas".

SERA GRATIFICADO

El sábado por la tarde se le ha extraviado un solitario de brillantes a la señora Condesa del Rivero. La persona que lo haya encontrado se le gratificará generosamente en Paseo de Martí número 103.

UNA BOMBA EN CHICAGO CONTRA UN PERIODICO

Todo el frente de la casa quedó demolido, siendo los autores elementos peligrosos

CHICAGO, agosto 26 (UP).—El "Chicago Heights Star", un periódico que se publica en los arrabales de esta ciudad, y que ha estado haciendo una campaña contra los contrabandistas de alcohol y de cerveza en ciertos barrios de Chicago, fué dinamitado hoy.

Todo el frente del edificio, que tiene dos pisos, quedó demolido. Las ventanas en un radio de dos cuadras quedaron destrozadas.

King Williams, director del periódico, se halló convencido de que los elementos de mal vivir que ha estado atacando son los responsables de la bomba.

La policía está prestando un servicio especial de vigilancia.

LAS FEMINISTAS Y LA IGUALDAD DE LOS DERECHOS

Pretenden que los estadistas reunidos en París reconozcan sus derechos a la igualdad

PARIS, Agosto 26.—(UP)—Los jefes del sufragio femenino están recibiendo una pequeña lección de diplomacia internacional.

Los líderes femeninos que pretenden poner un proyecto de Tratado de Derechos Iguales ante los representantes de las naciones que están en París para firmar el Pacto de Kellogg, han ido de una embajada a otra, y tras de asegurárseles en todas que se estaba de acuerdo con el plan, han tenido que suspender su campaña.

El Tratado de Derechos Iguales fué propuesto en la reciente Conferencia Pan Americana de la Habana.

La señora O. H. Belmont, la señorita Doris Stevens y Lady Rhondda han sido las principales campeonas para proponer el tratado a los delegados reunidos aquí.

Las propagandistas se las arreglaron para llegar hasta el Secretario Kellogg y el doctor Eduardo Benes, Ministro de Estado de Checo-Eslovaquia, que las informaron que estaban dispuestos a tomar en consideración el proyecto, siempre que los demás delegados lo hicieran también.

Ahora se gestiona por las entusiastas líderes feministas que todos los delegados consientan que se lea el proyecto en la misma sesión en que se firme el Pacto contra la Guerra.

La cláusula principal del documento dice que "los Estados contratantes decidirán, después de la ratificación de esta tratado, si los hombres y mujeres de sus respectivas naciones deben tener iguales derechos".

AUTOMOVILES CIRCULADOS

Relación de los automóviles circulados por la Policía hasta las 10 de la noche:

Autos chapas: 17713; 7678; 44246; 33045; 17474; 18229; 39441. 17033.

Omnibus: 44 de La Precisa; 11 de La Zenaida; 41180 y 19 de La Cubana.

Camiones: 7413.

3,000 MILLONES DE PESOS POR LAS CALLES DE N. YORK

En ochenta viajes se hizo el traslado de la enorme suma por calles céntricas

Nueva York, Agosto 26.—(UP)—Hoy se ha terminado el traslado de tres mil millones de pesos en efectivo y valores a través de las calles de Nueva York por el Chase National Bank, al mudarse a su nuevo edificio de 38 pisos en la manzana que forman las calles de Pine, Nassau y Cedar, de su residencia anterior, a cinco cuadras de distancia, en Broadway.

Tan tranquilamente se realizó la operación del traslado en las tres últimas semanas, que millones de personas, de las que a diario transitan por el distrito financiero de Nueva York, no se dieron cuenta de que estaba desfilando por las calles, en automóviles, una inmensa riqueza en oro, billetes, acciones y bonos certificados, de la propiedad del Banco y de sus clientes.

El trabajo se efectuó en las horas del día de menos tránsito en las calles, sin el menor obstáculo y sin el más ligero incidente.

Diez y ocho automóviles-bóvedas, con blindajes a prueba de balas, realizaron el traslado. La cadena de vehículos maniobró con precisión militar, dirigidos por un grupo de funcionarios del Banco. En ochenta viajes se realizó el traslado del enorme tesoro del Chase National Bank.

Cada automóvil llevaba cinco guardias y un chofer, armados los primeros con ametralladoras capaces de disparar veintidos balas, calibre 45, con punta de acero, por segundo. Los guardias también llevaban bombas de gases lacrimógenos.

Policías especiales del Down-Town neoyorkino estaban escondidos en lugares estratégicos, a lo largo de las cinco cuadras del itinerario,

Tren Asaltado en un Túnel

VARSOVIA, agosto 26, (UP) —Los bandidos detuvieron y saquearon anoche un tren en un túnel entre Radom y Michowa, de manera sensacional. Dieron el alto al tren en un túnel oscuro, dominando inmediatamente al maquinista y penetrando en los coches.

Los pasajeros fueron alineados(bajo la amenaza de los revólvers, y se registró su equipaje. Los bandidos huyeron después con todo el dinero y joyas que pudieron encontrar, desapareciendo en la oscuridad.

SERVICIO AEREO INTERNACIONAL

El aeroplano correo número 5192 llegó ayer al Campamento Columbia, procedente de Key West, a las 10.10 a. m., conduciendo 22 sacas de correspondencia con un peso de 909 libras y un total de 54.560 cartas.

En la edición de ayer publicamos los nombres de los pasajeros que llegaron y salieron en este avión.

LA REUNION DE ESTA NOCHE EN EL C. GALLEGO

A las nueve están citados allí los representantes de las sociedades regionales

Hoy, lunes, a las nueve de la noche, se reunirán conjuntamente los señores de la Asociación de la Prensa con todos los representantes de las sociedades regionales constituídas en la Habana, en los salones del M. I. Centro Gallego.

Tratarán del gran festival que habrá de celebrarse el día doce de octubre en honor y beneficio de la citada Asociación de la Prensa y se discutirá el programa que según nuestras noticias es el más brillante y atrayente de las fiestas celebradas hasta hoy en la República.

Es obra conjunta de las comisiones designadas por la Asociación y por los representantes de dichas sociedades.

EL NUEVO REY DE ALBANIA QUE PROCLAMARAN

La demora del acto dicen que obedece a requisitos legales que hay que cumplir

ROMA, agosto 26. UP. La suspensión de la ceremonia en que será proclamado Rey de Albania su actual Presidente, Ahmed Zegu, ha sido motivada solamente por el deseo de cumplir ciertos requisitos regales, según fuentes autorizadas.

Despachos de Tirana, la capital de Albania, dicen que la Asamblea Nacional dará a Zozu el título de Scanderber III pasado mañana.

Se ha hecho saber también que nunca se anunció fecha fija para la proclamación de la monarquía albanesa. Una de las causas de la suspensión del acto del sábado fué la necesidad de cumplir las formalidades legales para comprobar el derecho de entronizamiento antes de la proclamación formal.

El miércoles

La influencia de Martí sobre Rubén Darío, por Osvaldo Bazil.

EL 30 HABRA EN EL SENADO UNA SESION ESPECIAL

Se dará cuenta de la renuncia del doctor R. Dolz creyéndose no se le acepte

Se espera que el actual presidente interino de la Alta Cámara señor Adolfo Silva convocará al Senado a una sesión extraordinaria para tratar de la renuncia que hace el doctor Ricardo Dolz de su cargo de senador por la provincia de Santa Clara.

La sesión será probablemente el próximo jueves, día 30.

Podemos confirmar la noticia que desde el primer momento publicamos: la mayoría de los legisladores del Alto Cuerpo opinan que no debe admitirse la renuncia y que se le rogará al doctor Dolz que preste al Congreso, desde la curul que ocupa, los esfuerzos de su firme voluntad, de su clara inteligencia y el aporte de su extensa y profunda cultura.

Antes de la sesión extraordinaria que se anuncia, habrá un cambio de impresiones entre los miembros del Senado y se instará al ilustre senador para que retire la renuncia que ha presentado en bien de la cordialidad y teniendo en cuenta que no puede negar sus servicios a la República.

Ha sido desmentido el rumor que circuló hace días que afirmaba que el Comandante Alberto Barreras presentaría también su renuncia por motivos parecidos a los que expuso el doctor Dolz.

El senador Barreras, que se halla en viaje por Europa, no ha adoptado aún ninguna actitud ni anunciado a sus correligionarios y amigos que se proponía retirarse de su cargo de Primer Vicepresidente de la Alta Cámara ni del de legislador.

EL EQUIPO CHILENO NO PODRA JUGAR FUTBOL

LIMA, Agosto 26. (UP.)—La Federación Chilena de Foot Ball ha informado a la Asociación Peruana de Foot Ball que el Club que está actualmente en camino de Lima, no podrá jugar con los equipos peruanos, si la organización futbolista del Perú no lo aprueba. La Federación chilena dice que ese team no está autorizado por ella para hacer el viaje.

Y en vista de estos antecedentes, la Asociación Peruana ha resuelto no reconocer el equipo chileno.

EN LA PAG. EDITORIAL (16):

La Novela de Mussolini por A. Escobar.
La Atmósfera Humana y el Fin de Toda Mentira por Antonio G. de Linares.
Las Viejas Misiones Reviven, por Marcelo Salinas.
Vida Mundial, por Tiburcio Castañeda.

Las Temperaturas en Diferentes Ciudades

NUEVA YORK, Agosto 26. UP.—Las temperaturas extremas registradas en diferentes ciudades durante las últimas veinticuatro horas, fueron las siguientes.

	Fahrenheit		Centigrado	
	Max.	Min.	Max.	Min.
Chicago	76	60	24.4	15.5
L. Angel's	76	60	24.4	15.5
Miami	86	76	30	24.4
N. York	77	71	25	21.6
S. Fco.	64	54	17.7	12.2
Washg.	82	70	27.7	21.1
Londres	61		16.1	
Mentone	86		30	
Niza	84		28.8	
Paris	73		23.43	
Deauville			23	18
Biarritz			27	16

TEMPERATURAS LOCALES

Durante las últimas 24 horas se han registrado en la Habana, las siguientes temperaturas en centígrados:
Máxima 31-9
Mínima 24-4
Media 23-1

LOS CABALLOS QUE INICIAN LA GRAN JORNADA DE LA MUERTE

El aumento de los precios de la carne de vaca condena a muerte al caballo salvaje de las llanuras de Texas

"LA JORNADA DE LA MUERTE DE ESPAÑA ES LA DE LOS CABALLOS

De todos modos los brutos que sobrevivan a la jornada trágica que tantas vidas ha costado, van hacia la muerte

EL PASO, Estado de Texas, agosto 26. (Prensa Aliada).—Los caballos salvajes que abundan en las llanuras del Suroeste del Estado están condenados a muerte, según parece, por consecuencia del aumento en los precios de la carne de vaca.

Los pastos de esa región de Texas no son suficientes para alimentar a los ganados vacunos y a los caballos salvajes, que se cuentan por miles, y los que vagan improductivos por esos inmensos campos. Los rancheros han declarado que los caballos salvajes deben morir en los mataderos o lo que ellos llaman plantas de reducción, en las que se aprovecha todo lo posible de los animales.

Por una curiosa ironía de la suerte, el único camino por el que se puede enviar a los caballos a El Paso, donde hay plantas de reducción muy modernas, es la carretera de 160 kilómetros que viene de Hillsboro, Nuevo México, ese trágico camino que hace tres siglos los españoles, torturados por la sed, bautizaron con el nombre de "Jornada de la Muerte", por lo terrible de las penalidades que sufrieron.

Para los caballos y burros salvajes recorrer esa carretera ha de ser, ciertamente, una marcha hacia la muerte. El agua es muy escasa, y de todos modos, aquellas bestias que escapen a la muerte natural, tendrán que afrontar las balas del ejecutor en la planta de reducción.

Ha habido caballos salvajes en Texas y Nuevo México desde que varios caballos escaparon a los soldados de Cortés y Soto en el siglo XVI. Poco perseguidos, y aumentados sus rebaños por los caballos que huían de los ranchos y granjas, se han formado manadas de equinos en libertad.

De tarde en tarde los rancheros dan una batida para capturar unos cuantos y llevarlos a los ranchos, donde los doman. En 1917 se acorraló varios millares de ellos para enviarlos a Francia, donde prestaron servicios en la artillería de campaña. Sólo recientemente las manadas han sido consideradas una amenaza.

La sentencia de muerte de los caballos quedó firmada al subir el precio de la carne de vaca en 1927. Debido a que se prohibió la importación de ganado argentino, por enfermedades de la boca y las patas, la carne norteamericana logró precios altísimos. Por primera vez los ganaderos se vieron estimulados a obtener la mayor cantidad posible dereses de matadero. Así lo hace este año, y por tal motivo los caballos salvajes tienen que ceder el lugar al ganado de carne en las llanuras texanas.

Las plantas de reducción pagan de dos a diez pesos por caballo, dependiendo el precio de las condiciones del cuero, que es la parte más aprovechable del animal.

LAS MARAVILLAS CONSEGUIDAS EN EL AÑO DE 1927

Relación de las ocho más importantes, según las ve una revista científica

NUEVA YORK, agosto 26, (Prensa Aliada). — La humanidad ha realizado más conquistas científicas durante el año 1927 que en los anteriores, y la lectura de la lista de los progresos realizados da la impresión de que se trata de fantasías, hijas de la imaginación de algún escritor. Tan grandes han sido los adelantos de la ciencia. La lista, según la revista "Popular Science Monthly" consta de los siguientes puntos principales:

Primero. Demostración práctica de la televisión.

Segundo. Inauguración del servicio telefónico transatlántico.

Tercero Descubrimiento de una aleación más ligera y más fuerte que todas las conocidas hasta el día, lo que hará posible la construcción de aeroplanos metálicos.

Cuarto. Nuevo uso de los rayos ultravioletas para impedir el raquitismo.

Quinto. Sustitución de los remaches en los puentes de acero y en otras estructuras.

Sexto. Adopción del disco único para los aparatos de radio, así como el suministro a los mismos de potencia eléctrica automática.

Séptimo. Empleo de mil millones de pesos para obras de ingeniería, como el tubo Holland y el tubo de Maffat.

Octavo. Primer uso satisfactorio de las películas parlantes.

Jamás se ha visto un año que ofrezca tan atrayentes victorias — dice Blosson al dar cuenta de las ocho nuevas maravillas del mundo en 1927 —, y jamás ha habido año alguno con tantas promesas para el futuro.

M.E.C.D. 2016

Las Guaguas, los "Fords", el Taxímetro y Otro Sistema de Tránsito Urbano

EXPERIENCIAS DE UN REPORTER DEL "DIARIO" EN UN AUTOMOVIL-TAXI, AL TRAVES DE LA CIUDAD, REALIZANDO "CARRERAS" A PUNTOS EXTREMOS

En la contratación por horas, para diligencias, resulta más económica la tarifa para el pasajero, aplicando la distancia, pero si nos atenemos al tiempo, viene a ser el mismo costo que por el sistema actualmente en vigor

UN VIAJE CON ESCALAS, DE LOS CUATRO CAMINOS AL MUELLE DE LUZ, TRAS UN LARGO RODEO, SOLO COSTARIA LA CANTIDAD DE CUARENTA CENTAVOS

Sin embargo los choferes que han adoptado este aparato estiman que les beneficia grandemente, toda vez que al reducirse el precio, el automóvil será utilizado por un número mucho mayor de personas que el que lo hace ahora

EL taximetro aplicado a nuestros autos de alquiler, resuelve definitivamente la vieja y batallona cuestión de las tarifas?

¿Ofrece el mismo fruto que de él se obtienen en otras partes?

El taxímetro aparece ya, como un ensayo, junto al parabrisas de algunos automóviles destinados al uso público. El Ayuntamiento estudia el caso con verdadero interés y se dispone a decir la última palabra: aceptar el taxímetro haciéndolo obligatorio o rechazarlo por improcedente.

Pero antes de tomar una decisión, quiere escuchar el juicio que se han formado de los taxímetros chauferes y público. De aquellos los que se rigen por el nuevo instrumento hacen cálidos y entusiastas elogios. De éste, los que al ocupar un auto piden que se les aplique, muéstranse satisfechos y dispuestos a repetir.

USO UNIVERSAL

Desde hace ya muchos años, los taxímetros funcionan con ópimos resultados en París, Madrid, Londres, Berlín, New York, en ciudades de Sur America y en ciudades de Turquía, de Africa, de China y del Japón. Todas las obras que se refieren al tránsito en las grandes poblaciones mencionan los taxímetros con aplausos. Los tratadistas aseguran que el taxímetro ha resuelto, en las ciudades extensas y nutridas de vecinos, el dificultoso problema de las tarifas para los vehículos modernos que transportan ciudadanos de un punto a otro de la ciudad.

Y cabe preguntar: ¿lo resolverá en la Habana caso de que el Ayuntamiento lo implante?

El reporter no puede contestar así de plano la pregunta; e imposibilitado de hacerlo decide realizar por cuenta propia una experiencia que da al lector monda y lironda.

ABANDONA el DIARIO de mañana y espera pacientemente el paso de un auto con taxímetro. Este—el taxímetro, claro está!—se reduce a una cajita metálica cuadrangular, que lleva una banderola por cimera con esta palabra: LIBRE en caracteres rojos. El aparato es sencillo y funciona mediante una cuerda de relojería por una parte, y por otra, aplicado al motor. Lleva un sello contrastado para evitar supercherías del chofer; y ocupa, unido al parabrisas, muy poco lugar.

El reporter habla con el chofer:

—¿A cómo se paga la hora para diligencias?

—¿Prefiere usted abonar por taxímetro?

—Según. ¿Es más barato?

—Si aplicamos el tiempo, saldría igual. Ahora, si aplicamos la distancia, le resultará más económico.

—Probemos por distancia.

* * *

Y el reporter se instala en el auto. El chofer hace girar la banderola y el taxímetro marca diez centavos. Emprendemos la marcha:

—¿A dónde quiere ir primeramente?—pregunta el conductor.

—Al Muelle de Luz.

Atravesamos la Habana vieja de calles estrechas y constantemente cruzados por tranvías, camiones, autos, ómnibus, carros de tiro animal hasta la Plaza de la Lonja. Penetramos en el muelle y taxímetro marca todavía diez centavos.

El chofer nos dice:

—Por estos diez centavos, tiene usted derecho a disfrutar de 666 metros más de carrera; esto es, de unas cuadras más.

Terminamos la diligencia y subimos al vehículo. Pagamos la carrera y comenzamos otra.

Necesitamos ir a los Cuatro Caminos; pero no directamente, sino haciendo un rodeo.

El auto se pone en marcha y anotamos en el taxímetro: desde el Muelle de Luz a Galiano 15 centavos; a Belascoain, tomando por San José 20 centavos; a Infanta y Carlos III, 30 centavos, y de allí a los Cuatro Caminos por diez centavos más. De modo que en una carrera indirecta desde el Muelle de Luz hasta Cuatro Caminos pagamos cuarenta centavos.

* * *

Regresamos de los Cuatro Caminos y nos dirigimos a la calle de Baños por 20 centavos; a Paseo por cinco más y al Cementerio por 30 centavos. De la Habana al Cementerio por treinta centavos es una ganga.

Preguntamos:

—¿Qué tarifa se aplica hasta aquí corrientemente?

—Se cobra siempre un peso.

—¿Y hasta el puente Almendares?

—Peso y medio, pero con el taxímetro tendremos allí allí la carrera por cuarenta centavos nada más.

* * *

Hemos llegado a la Playa y el contador marca entonces un peso después de anotar: Hasta La Tropical, 55 centavos; hasta el Colegio de Belén por 65; hasta Columbia por 75; hasta el Casino por 90. La carrera se cuenta desde la Habana, naturalmente.

* * *

Regresamos a la ciudad para emprender otros viajes y llevamos el siguiente record: Ermita de los Catalanes, 30; a Santa Teresa y Cerro, 45; al Paradero del Cerro, 50. De aquí a Reina y Galiano por 30 centavos; a Egido y Sol cinco centavos más, y al Muelle de Luz, diez centavos más. ¡Del paradero del Cerro al Muelle de Luz, sólo le ha costado al reporter cuarenta y cinco centavos!

El chofer dice:

—Por horas le hubiera cobrado a usted cinco pesos. El taxímetro le ha economizado un peso noventa centavos. Por carreras sería el delirio.

—Pero chofer amigo—le decimos; —esto del taxímetro no les beneficia a ustedes.

—Se equivoca usted: nos favorece extraordinariamente. El taxímetro abarata el auto y por el abaratamiento el público utilizará más nuestro vehículo. Do samigos se reunen y pagan diez centavos en un tranvía que les lleva al Parque Central cachazudamente y apretujados, a veces sin poder sentarse. Pues bien; por diez centavos esos dos amigos toman un auto y por ese dinero pueden apearse en la calle de Aguila. ¿Qué hacen? Pues toman el auto y dejan el tranvía. Vea usted como el negocio de los choferes aumenta con el taxímetro y cómo se beneficia el público, que puede economizar tiempo y dinero... La situación es difícil. No podemos competir, hoy por hoy, con las guaguas. De aquí que yo, al menos, abogue por la implantación del nuevo sistema.

—¿Pero?

—No hay pero, ni peros. Sé lo que me va usted a decir.

—¿Qué?

—El tiempo parado.

—Exacto. Es decir...

—Sí. Por ejemplo: usted toma el "taxi"; y el reloj inicia su marcha regular... Los cruces de las grandes articulaciones de las avenidas, la aglomeración, la policía de tránsito, etc. etc. Todo esto supone, dentro del itinerario de una "carrera", siete, ocho o diez detenciones, forzosos estancamientos... Y el reloj....

—Sigue marcando.

—No señor.

—¿Cómo? En París, Madrid, New York, Berlín, etc., he visto siempre que el reloj del taxi posee la fuerza ciega del movimiento continuo. En Génova y Roma, donde los coches de tracción animal usan taxímetro, he presenciado el mismo fenómeno.

—En la Habana no será así porque los cincuenta que hemos abrazado el nuevo sistema les exigimos a la fábrica que preparase el mecanismo del reloj de modo que sólo marca éste mientras el auto se halle en marcha. Nunca cuando se detenga...

Nuestro compañero Castelló, después de su paseo comprobatorio.

Del muelle de Luz a Galiano: $0.15.

A Belascoain: $0.20.

A Infanta y Carlos III, 30 centavos.

De los Cuatro Caminos a la calle Baños (Vedado) $0.20.

Y hasta el Cementerio: 30 centavos.

Al Puente Almendares, 40 centavos.

A La Tropical: $0.55.

Al Colegio de Belén: 65 centavos.

A Columbia: $0.75.

A la Playa: $1.00.

Al Paradero del Cerro: 50 centavos.

Diligencias en automóvil, por la tarifa del taxímetro.

LO QUE NOS DICE A PROPOSITO DE ESTA INNOVACION QUE SE PRETENDE INTRODUCIR EN LOS VEHICULOS DE PASAJEROS, EL PROFESOR SR. PUJOL

Estima este experto en tránsito que la industria de la peseta pasa por una crisis angustiosísima, originada por la competencia que le hacen las distintas Empresas de Transporte en Omnibus que funcionan en nuestra capital

LA CIUDAD DEBE SER DIVIDIDA EN VARIOS DISTRITOS A JUICIO DE NUESTRO INFORMANTE, COBRANDOSE POR EL TRANSPORTE DE EXTREMO A EXTREMO, DIEZ CTS.

Así mismo considera que para poder llevar al éxito total las mejoras del tránsito que se proponen, deben contribuír las vías rápidas y la buena pavimentación y ancho de las mismas, de acuerdo con las necesidades que exige la vida moderna

Sobre el tema hoy viva actualidad, de los taximetros, hablamos en solicitada entrevista, con el señor Pujol profesor de automovilismo y experto en tránsito, según sanción del alcalde doctor Miguel Mariano Gómez.

La implantación del "taxi"—nos dijo—, es antipatriótica y traería consigo la reparación de los viejos y anticuados carruajes, totalmente abolidos en la actualidad.

Y agregó:

Hemos podido observar la insistencia de cierta compañía extranjera, por lograr su implantación en la Habana. Han apelado a los anuncios, a las manifestaciones, etc. Finalmente han conseguido que muchos chauffeurs instalen dichos relojes en sus automóviles, procurando convencerlos de sus "indiscutibles" ventajas.

Añadiendo:

Tenemos noticias de que la compañía propietaria del taxi, cobra por el alquiler del reloj "diez centavos diarios". A razón de tres pesos mensuales por máquina, diez mil automóviles producen TREINTA MIL PESOS mensuales. Al año la compañía obtiene TRESCIENTOS SESENTA MIL PESOS de utilidad, que saldrían de Cuba.

El señor Pujol razona así:

Aunque para la sabia compañía, representa esta fabulosa ganancia, para el chauffeur es perjudicial, ya que muchas personas conocedoras de lo que les costaría subir a un "taxi" preferirán los medios de transporte a precio fijo. Esto redundará para el chauffeur en una pérdida más.

Las últimas estadísticas acusan una baja de 8,000 automóviles siendo la mayoría de alquiler.

EL ARGUMENTO ALQUILER

La fuerte competencia sostenida por las distintas empresas de ómnibus, guaguas, etc., es lo que ha anulado casi totalmente la "industria de la peseta". Si por cinco centavos vamos desde cualquier parte de la Habana a los barrios más distantes, tan cómoda y rápidamente como en un auto ¿por qué pagar a este último 80 centavos por un servicio que logramos con 75 centavos de diferencia a nuestro favor?

Y prosigue:

(Pero... le advertimos al señor Pujol. Lea Ud. las experiencias realizadas por un reporter del DIARIO. Es para competir con las guaguas precisamente que los chofers, según ellos afirman, aspiran a implantar el taxímetro).

Es cierto que la Habana es una de las ciudades donde los medios de transporte son más baratos y gracias a ello, el radio de la ciudad se ha extendido de día en día, al extremo de que personas que se ausentaron hace cinco o seis años, la encuentran desconocida.

Mientras la competencia organizada por las compañías, ha ido restando vida a los autos de alquiler, estos sin orden ni disciplina, han ido sufriendo las consecuencias sin tratar de evitarlo. Viven mal y no hacen nada por mejorar. Son atropellados y no protestan.

REMEDIOS QUE PROPONE EL SEÑOR PUJOL.

Nos dice:

Aprovechando esta oportunidad en que se pretende la explotación de una clase a la que defiendo, porque a ella pertenezco, expondré aquí algunas ideas de las que figuran en mi proyecto de tránsito y que bien estudiadas y aplicadas, darían un excelente resultado.

Toda la Habana y sus barrios adyacentes debe quedar dividida en "distritos oficiales" y el transporte de extremo a extremo de cada distrito, valdrá "diez centavos". Por ejemplo: De los muelles a Monserrate, primer distrito, diez centavos. De Montserrate a Galiano, segundo distrito, diez centavos. De Galiano a Belascoaín, tercer distrito, diez centavos. de Belascoaín a Infanta, cuarto distrito, diez centavos y así sucesivamente en los distintos barrios.

Otro ejemplo: Desde el Puente de Agua Dulce a Santos Suárez, diez centavos. Desde Santos Suárez a Concepción, diez centavos. Desde Concepción al Paradero de la Víbora, diez centavos. Así todo el mundo calcularía de antemano el precio del viaje y tendría una economía positiva. La muerta "industria de la peseta" resucitaría con el sistema de "los diez centavos" por distancias cortas.

El señor Pujol continua:

Desde luego que para obtener un éxito total, hacen falta a más de la organización, las mejoras del tránsito que se vienen proponiendo al gobierno hace más de un año, para que las vías rápidas y la buena pavimentación y ancho de las mismas, contribuyan a hacer este servicio todo lo eficaz que las necesidades de la vida moderna, exigen.

De este modo los chauffeurs que pasan horas enteras dormitando en las piqueras estorbosas de las calles de línea, las aprovecharían trabajando, ya que muchas personas utilizarían sus servicios y éste quedará distribuido en todos los barrios, al igual que en el centro de la ciudad.

¿Y en ultimo extremo? el señor Pujol afirma:

Por último, caso de que nuevos estudios realizados en el terreno de la realidad, nos llevaran en lo futuro a una conclusión favorable al cobro por millas o metros, el reloj contador o "taxi" deberá ser fabricado en Cuba y adaptado a nuestras necesidades que distan mucho de las de las ciudades europeas.

Concluye así el señor Pujol sentenciosa y patrioticamente:

Sistemáticamente debemos oponernos a todo lo que sea comprar en el extranjero, artículos que pueden ser fabricados en Cuba y por "cubanos".

Señor Escipión Pujol

EL ESTATUTO DE LAS MUJERES EN LAS AMERICAS

En la conferencia de La Haya serán expuestas ideas sobre la nacionalidad de la mujer

NUEVA YORK, (SIPA).—"El año que viene", dijo hace pocos días la Srta. Doris Stevens, presidenta de la Comisión Interamericana de Mujeres, "por primera vez en la historia, todos los países del mundo se unirán en buscar la solución del problema de la nacionalidad de hombres, mujeres y niños. Bajo los auspicios de la Liga de Naciones se celebrará en La Haya, en 1929, una conferencia mundial sobre la codificación del derecho internacional. Todos los países—miembros o no de la Liga de Naciones—enviarán plenipotenciarios. Solamente tres asuntos figuran en el programa, siendo uno de ellos la cuestión de la nacionalidad.

"La decisión de convocar a dicha conferencia mundial y la creación de la Comisión Interamericana de Mujeres han sido casi simultáneas Por consiguiente en esa conferencia de La Haya la Comisión Interamericana de Mujeres aprovechará la oportunidad para exponer ante el mundo sus miras acerca de la nacionalidad de la mujer".

La Comisión Interamericana de Mujeres, creada por la Sexta Conferencia Panamericana, está compuesta por veintiuna mujeres, procedentes de cada una de las veintiuna repúblicas americanas. Tiene el encargo de preparar un informe detallado sobre el estatuto civil y político de las mujeres en los distintos países del contienente, y ha comenzado al efecto por investigar lo que acerca de la nacionalidad de las mujeres y de sus hijos establecen las leyes de esos países, a la vez que hace un estudio comparativo de esas leyes americanas y las europeas.

"Las mujeres del mundo occidental", añadió la Srta. Stevens, "se encontrarán perfectamente preparadas para presentar su caso en 1929 en la conferencia de La Haya, por medio de las delegadas de las distintas repúblicas, cuyas leyes sobre la nacionalidad están en abierta pugna unas con otras, lo cual da origen a multitud de dificultades, algunas de las cuales si no fuera por las consecuencias tan graves que traen consigo, resultarían verdaderamente cómicas. Preciso, es pues, remediar el mal sin demora. Fuerza es que la legislación de todos nuestros países en tal sentido sea uniforme, para evitar que se repitan los casos, tan corrientes hoy, de que una mujer se halle materialmente sin patria. Y es mi opinión personal que dentro de muy poco dejará de verse expuesta la mujer a que se le imponga una nacionalidad extranjera contra su voluntad".

LAS PELICULAS PANCROMATICAS EN EL CINEMA

La belleza que resulta del empleo de éstas es de efecto sorprendente y bellísimo

NUEVA YORK, (SIPA).—Las más de las vistas animadas que últimamente han obtenido mayor éxito fueron impresionadas en películas pancromáticas, pues sus productores han querido mostrar al público, de modo monócromo, y tan exactamente como es posible lograrlo, la relación que existe entre los diversos colores. La Película Pancromática Eastman ha venido a añadir un nuevo elemento de realismo y una nueva cualidad al cinematógrafo. De ahí la exquisita belleza fotográfica que se observa hoy en las principales vistas. Claro es que la parte artística y el efecto dramático se deben al director y al fotógrafo; pero es algo que no puede describirse fácilmente y que sin embargo está presente en el ánimo de todos los espectadores, ese algo que se llama calidad, proviene exclusivamente de la película pancromática.

Las películas corrientes son sensibles principalmente a la luz azul y a la violada, en tanto que para la percepción visual el verde y el rojo son colores más vivos Como natural consecuencia, existe una gran diferencia entre la viveza de los distintos colores según los mire el ojo humano directamente o reproducidos en la fotografía. Pero las películas pancromáticas son sensibles a la luz de todos los colores, de modo que la reproducción monócroma de éstos en la pantalla causa en la retina cierta sensación que se aproxima mucho a la verdadera relación que existe entre los diversos colores.

Las ventajas que se obtienen con la película pancromática se manifiesta en todas las ramas de la fotografía cinematográfica, siendo acaso más notables sus efectos en la exposición del color del rostro en las amplificaciones de los retratos animados de los actores. En lo que respecta a los trajes, paisajes, etc., también aparece reproducida con bastante fidelidad la mutación de colores, y muy especialmente en los panoramas, que permiten el uso del filtro de colores. La belleza que adquieren las nubes sería imposible conseguirla con el uso de las películas corrientes. Para trabajos científicos se ha hecho ya casi esencial la película pancromática, con la cual se han obtenido excelentes resultados en la fotografía médico.

MARCAS Y PATENTES

RICARDO MORE
(Ingeniero Industrial)
EX-JEFE DE LOS NEGOCIADOS DE MARCAS Y PATENTES
APARTADO DE CORREOS 796
BARATILLO, 7, TELEFONO A-6439
Se hacen traducciones técnicas y legales del inglés al español.

Escándalo por embriaguez

El vigilante 1952 presentó en la estación a Angela Muñiz Oliva, vecina de Rosario 62, porque en completo estado de embriaguez alcohólica formó un gran escándalo en Concha y Marina.

DR HERNANDO SEGUI
GARGANTA, NARIZ Y OIDOS
Prado, 38; de 12 a 3

Dr. P. M. Souza
Garganta. Nariz, Oídos. Hospitales de New York, Viena, Budapest, Habana. San Lázaro 226, de 2 a 4.

VEANOS, SI PUEDE; SI NO VENGA A PODER VERNOS
Optica ARGOS
Neptuno 23
CASI AL LADO DEL CINE "ENCANTO"
TELEFONO M-6536
E-1584 28 Julio.

A LOS DETALLISTAS DE CIGARROS

En virtud de resultarnos cada vez más difícil adquirir en plaza los objetos que veníamos regalando a cambio de tarjetas que a ese fin adjuntábamos a las ruedas de nuestras marcas de cigarros, hemos optado por suspender dicho plan de obsequios con fecha primero de Septiembre próximo y hasta que estemos en condiciones de poder importar directamente los aludidos objetos.

De esta manera favoreceremos mejor aún en breve a nuestros amigos, y evitamos por ahora ciertas reclamaciones absolutamente injustificadas con las que algunos señores han tratado de responder a aquella espontánea iniciativa en su obsequio.

Las tarjetas que obran en poder de los señores detallistas al ser suprimidas de las ruedas en la expresada fecha de Septiembre primero, serán aceptadas por nuestros vendedores con el valor que los mismos informarán a los interesados.

RAMON RODRIGUEZ, S. EN C.

EN TABACOS Y CIGARROS, PARTAGAS Y NADA MAS

DR. PULGARON
Manzana de Gómez 465
Teléfono A-1862
PRIMERA Y SEGUNDA ENSEÑANZA. ENSEÑANZA SUPERIOR Y LATIN
Visitas y Avisos: de 5 a 7.

Dr Gonzalo Pedroso
CIRUJANO DEL HOSPITAL MUNICIPAL DE EMERGENCIA
Especialista en Vías Urinarias y Enfermedades Venéreas. Cistoscopia y cateterismo de los uréteres. Cirujía de Vías Urinarias. Consultas de 10 a 12 y de 2 a 6 p. m., en la calle Avenida de la República 254. E-16 Indf. 1 Enero.

Señale con una cruz las horas en los cuadros grandes

Señale con una cruz los minutos en los cuadros pequeños.

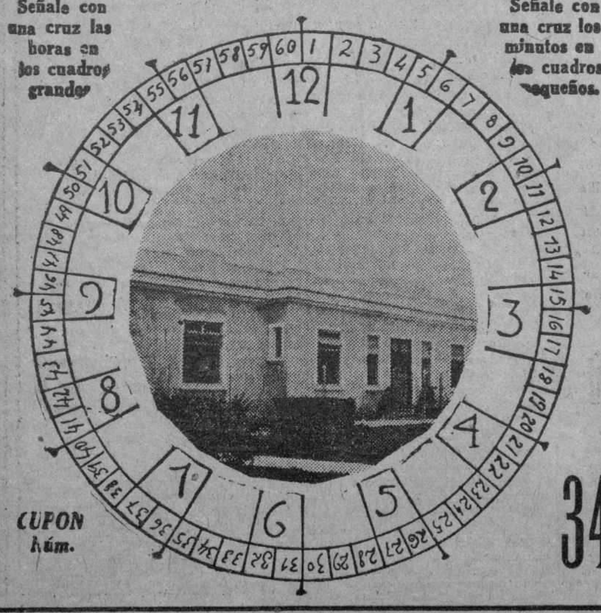

CUPON Núm. 34

DIARIO DE LA MARINA
CONCURSO DE VIAJES A LA EXPOSICION DE SEVILLA
El Reloj Parará a las HORA Y MINUTOS CON LETRAS
NOMBRE Y DOMICILIO DEL CONCURSANTE
Sr. .....
Calle ..... Núm. .....
Ciudad o Pueblo .....
(Se suplica nombre, dos apellidos y letra clara)
TELEFONO DEL CONCURSO A-7326

DE UTILIDAD PARA LA MUJER

FEMENIL

Nada mejor para la mujer que la revista "Femenil". Se publica todas las semanas y cada número es una verdadera enciclopedia propia para el hogar; presenta hermosas páginas de modas, labores prácticas y de utilidad, recetas de cocina y para la belleza sin descuidar la parte literaria pues contiene cuentos, novelas e historietas para los niños.

Esta importante revista publicada en forma de magacin, puede adquirirse por suscripción mensual, trimestral o anual. El precio por un mes es de un peso 25 centavos. Si desea recibir un número de muestra envíe diez centavos y lo recibirá por correo.

Dirijase a Revista Femenil. Apartado 1661. Habana.

EL HOGAR Y LA MODA

Esta es otra interesante revista que se publica tres veces al mes. Es la revista más económica de cuantas se publican y sin embargo es indispensable en todo hogar; contiene cada número, modas, dibujos para labores, recetas y trabajos para el hogar. Su precio es de un peso 50 centavos el trimestre o sea nueve números.

Suscríbase dirigiéndose a El Hogar y la Moda, Apartado 1661, Habana.

VICHY
Manantiales del ESTADO FRANCES

VICHY HOPITAL
Afecciones del Estómago y del Intestino

VICHY CÉLESTINS
LA MEJOR AGUA DE MESA

VICHY GRANDE GRILLE
Enfermedades del Hígado y del Aparato Biliario

1/4 En todos los Cafés
VICHY CÉLESTINS
VICHY HOPITAL
Aperitivo higiénico - Digestivo ideal.

M.E.C.D. 2016

CUBIERTOS PARA COLEGIALES

Los más elegantes modelos, los más artísticos diseños, la más alta calidad en cubiertos, servilleteros y vaso de plata, y a los precios más módicos positivamente.
Nuestros juegos de cubiertos para colegiales, siempre han sido los más celebrados.

"VENECIA"

OBISPO 96 TELEFONO A-3201

BURLA BURLANDO

LA TEMPORADA CICLONICA

Es para nosotros la más sensacional y hasta la más entretenida de todo el año, y eso que ya no nos la ameniza el inolvidable Faquineto con sus dos o tres tempestades ciclónicas cada semana. Pero a falta de Faquineto ahí están los diligentes reporteros de los periódicos dispuestos a levantar un ciclón sobre el canto de una uña, de una hora para otra.

La aparición de un núcleo ciclónico a "barlovento" o a "sotavento", es para el periódico una bendición de Dios. Llenan sus primeras planas con titulares gordos e imponentes... **¡El ciclón se acerca!... ¡El ciclón se va!...** Pero para que el interés del público no decaiga, el periódico añade: **¡Se va, pero puede volver!...** Y así se venden los números a millares.

Este es el tiempo en que andan de boca en boca los nombres de los ilustres directores de nuestros observatorios, señores Millás y Gutiérrez Lanza... Con estos nombres nos pasa lo que con Santa Bárbara: no nos acordamos de ella hasta que truena. Los reporteros celebran con los mencionados meteorólogos sendas "interviús" con el objeto de informar al público de la fuerza, velocidad y dirección que lleva el meteoro; pero como los detalles que dan en los observatorios suelen ser demasiado concisos, los reporteros añaden por su cuenta otros informes que le ponen a la gente los nervios en vilo.

Y el buen pueblo que antes del ciclón del 26 "no andaba creyendo en boberías ciclónicas", ahora se alarma con el más leve soplo de viento y se provee de trancas y cerrojos por lo que pueda suceder. No hay mejor experiencia que la que se recibe en cabeza propia.

Sin embargo, ni aún en el caso de una probable tormenta conviene llegar a los extremos del terror o del ridículo. El público no debe prestar crédito más que a las predicciones de los sabios directores de los observatorios Nacional y de Belén, ni aceptar como buenas las paparruchas que algunos alarmistas de oficio van propagando por la ciudad.

Conozco a un tal Gurrumina, por ser uno de los agentes ciclónicos más diligentes y acreditados de este barrio, el cual va de bodega en bodega anunciando que no se haga caso de lo que dicen Lanza y Millás, porque él, Gurrumina, sabe de buena tinta que el ciclón se nos echará encima de un momento a otro y que llegará por la parte de Bacuranao. Cunde la noticia por solares y ciudadelas, y el barrio adquiere en seguida el aspecto de una ciudad que va a ser tomada por asalto.

Pero los más eficaces propagandistas del pánico ciclónico son los apreciables vendedores de periódicos callejeros. Necesitan meter a la gente en la "piña" para los efectos de la venta, y allá van aterrorizando a los vecinos con sus aullidos o sus gritos estentóreos y lúgubres. **¡Ay, a última hora!... ¡Ay, que viene el ciclón!...**

En todo tiempo hace falta una ley que contenga los "entusiasmos" de los alarmistas de profesión, pero más en estos meses del año en que la gente está más nerviosa y más propensa al espanto ciclónico.

¡EL TRANVIA SE VA!...

Grandes, inmensos beneficios, le debe la ciudad al viejo tranvía de la H. E. R. C. Bien puede decirse que todos nuestros magníficos y populosos barrios exteriores le deben al expresado tranvía su existencia.

Y nada diré de los servicios que cada ciudadano ha recibido, y aún recibe, del **carro de tutti.** Ningún otro vehículo le ha superado en eficiencia, comodidad, seguridad, rapidez y baratura. Conste que no soy accionista tranviario ni aspiro a serlo.

Pero yo soy un ciudadano agradecido, aunque algunas veces no lo parezco. Débole al tranvía muchas horas de esparcimiento honesto y el alivio de muchas pejiqueras corporales y espirituales. Un viaje en tranvía por Marianao o por la Playa es el mejor lenitivo contra el calor o la jaqueca, o contra las excitaciones nerviosas que nos producen los estruendos y el vértigo de la ciudad.

Pues todas estas alabanzas tranviarias están escritas bajo un cierto sentimiento de melancolía porque, a juzgar por lo que le está sucediendo, me parece que el tranvía se vá, como todo lo bueno.

Como ahora todo envejece de un día para otro el tranvía también ha envejecido, a juzgar por los procedimientos que con él se siguen. Como a trasto viejo e inútil se le está retirando de las grandes vías para relegarlo a calles estrechas, oscuras y llenas de recovecos. Se le echa al sótano o al rincón como se hace en las casas con los muebles anticuados o inservibles.

Yo he tomado infinidad de veces el tranvía del Vedado por puro recreo. Pasaba por la explanada de la Punta donde se podía gozar del magnífico panorama que ofrece la entrada del puerto; pasaba por la calle de la Marina donde disfrutaba de la brisa del mar y de la mágica perspectiva que la Habana presenta vista desde allí... Ya nada de eso existe, al menos para el que viaja en tranvía, porque ha dispuesto, quien puede hacerlo, que el popular vehículo tome por otras veredas, por otros rumbos. Es verdad que aún se le permite al tranvía "tirarle" una miradita al mar, allá por el Parque del Maine, pero lo hace de modo casi furtivo y agazapado bajo la roca de la batería de Santa Clara, como si temiese ser detenido de un momento a otro por infractor de la ley del ornato público.

Hay quien dice, para mayor desconsuelo, que otras líneas tranviarias, de las que ahora pasan por hermosas avenidas y lugares pintorescos, van a ser también eliminadas por motivos de estética, por necesidades de ensanche, por razones de ornato y magnificencia ...Todo eso será muy loable, pero yo no puedo añadir más que este comentario: **¡El tranvía se va!**

M. ALVAREZ MARRON.

LOS VECINOS DE LOS REPARTOS STA. AMALIA Y BARRIO AZUL, SOLICITAN LA CONSTRUCCION DE LA CALLE DE MARTI

Datos pedidos por la Audiencia al Gobierno Provincial, sobre la sociedad "Unión Nacionalista". Recepción de una carretera. Matadero para Nueva Gerona. Las últimas requisitorias

Piden la construcción de la calle de Martí.—Visitaron al Gobernador una comisión de vecinos de los repartos "Santa Amalia" y "Barrio Azul", integrada por los señores José Vicente Castro; Anibal Ramos, y José González Obrien, para pedirle la reaparición y construcción de la calle de Martí en los mencionados Repartos.

Negociado de Minas.—En este negociado se interesa la comparecencia de la señora María Luisa Salvet y Carmona, para un asunto de importancia.

La Sala Segunda de lo Criminal se interesa por la "Unión Nacionalista".—El Presidente de la Sala Segunda de lo Criminal de la Audiencia de la Habana, ha solicitado del Gobernador señor Ruiz, se sirva disponer que por quien corresponda se le expida y remita a la mencionada Sala antes del día 27 de Noviembre próximo fecha del Juicio Oral, certificación contentiva de los siguientes extremos: de que sí la "Asociación Unión Nacionalista" se encuentra inscripta en el Registro General de Asociaciones que se lleva en el Gobierno Provincial, y de que si en el expediente respectivo de la mencionada Asociación se encuentran los Estatutos o Reglamentos de la misma, y por ultimo pide certificación textual de los artículos 1, 2, 3 y 12 de esos estatutos o Reglamentos, y relación de todos los miembros que componen el Directorio Central de la Asociación Unión Nacionalista.

El Gobernador ha dado las ordenes para que a la mayor brevedad le sean remitido al Presidente de la Sala de Vacaciones de la Audiencia las certificaciones que solicita.

Las Requisitorias.—En el Negociado de Orden Público se recibieron las requisitorias siguientes: del Juez de Instrucción de la sección primera contra, Faustino Sierra y Rico, por hurto; del juez de instrucción de la sección cuarta contra Rafael Julio Rodríguez, lesiones graves; Felix Hernández Hernández, por rapto; y contra Carlos Baullon O'Bourke por falsedad; del juez correccional de la sección primera contra, Marwin D. Dixon y Francisco Hase, tripulantes y vecinos del Crucero de Guerra Americano "Hatfield" por hurto; contra Alberto Martí, por estafa; y contra Rafael Manzano por estafa.

Recepción de una carretera.—Ha sido recibida por el Ingeniero de O. Públicas Provinciales, señor Pedro Guerra Seguí, del contratista Paulino Canto, la carretera que partiendo de la de la Habana Bejucal termina en el antiguo "Ingenio Aguiar".

Tendrá Matadero Nueva Gerona.—Isla de Pinos.—Regresó de Isla de Pinos el Ingeniero señor Felix Diaz, comisionado por el Gobernador señor Ruiz para que realizara los estudios de la construcción del matadero de Nueva Gerona el cual dentro de pocos días se celebrará la subasta de la mencionada obra interesada por el Jefe de los Liberales de la Isla del Tesoro señor Cecilio Soto Llorca.

Tome el Agua Maravillosa, Española, de
CORCONTE
M. CABRERA Y CIA. TELF. A-0342
Calculos, Reuma, Acido Urico. La Mas Diurética del Mundo

Numerosos Individuos Arrestados a Bordo del Munorleans, Trataban de ir Clandestinamente a los E. U.

Declararon que para embarcar como polizones los habían auxiliado miembros de la tripulación. El barco estuvo demorado frente al Morro, a más de 2 millas, sin causa justificada

A PESAR DEL REGISTRO QUE SE VERIFICO, SE DICE QUE TODAVIA LLEVA OCULTOS OTROS 16 POLIZONES

Un cargamento de azúcar a los Estados Unidos, en el vapor "Kotonia". Para Miami y Nassau también va azúcar. Relación de barcos que son esperados hoy. Noticias del puerto

El Munorleans nido de polizones.—Para los funcionarios de la Aduana, Agentes especiales y la policía del Puerto, la visita que acaba de hacer al puerto de la Habana del vapor americano Munorlenans de la Munson Line, constituyó un problema, puesto que según afirman dichos agentes policiacos, la mayor parte de la tripulación de ese barco se ha dedicado a introducir a bordo numerosos portugueses y españoles para llevarlos ocultos como polizones a los Estados Unidos, para donde zarpó el barco ayer tarde.

El Munorleans una vez fuera del puerto estuvo detenido a más de dos millas del Morro sin que hiciera señales, lo que motivó que el Vigilante Bravo de la Policía del Puerto saliera en una lancha, pero cuando esta embarcación se encontraba a poco más de una milla de tierra el barco siguió viaje, ignorándose si sufrió una interrupción en la máquina o si el hecho de haber detenido su marcha era para buscar más polizones, pues en los centros marítimos se asegura que a pesar del registro practicado poco antes de zarpar el barco por el Agente Especial Manuel García Valdes, y varios inspectores, la mencionada tripulación del Munorleans tiene ocultos a bordo 16 polizones, lo que determinará que el barco sea rigidamente inspeccionado a su llegada a Miami que es el primer puerto a donde se dirige.

Veamos ahora los casos relacionados con este barco en que intervino la policía del Puerto.

El Guardia Jurado Núm. 1, y el aduanero número 173, procedieron al arresto de Fernando Oliver engrasador del Munorleans, y de Amasio Rivero Alvarez y Jesús Vidal Jacinto, vecinos de distintos hospedajes de la ciudad.

A los dos últimos se le acusa de tentativa de estafa, por querer ir como polizones en dicho barco habiéndolos introducido en el Munorleans su tripulante Oliver.

El propio Guardia Jurado acusó al tripulante del Munorleans Miguel Vazquez de haberle insultado porque procedió al arresto de varios compañeros de tripulación por la cuestión de los polizones en cuyo asunto según dicho Agente está interesado el Vázquez.

El aduanero número 79 arrestó a bordo del tantas veces mencionado "Munorleans", a Adelano Fernando, Manuel Trekillo y Ocasio González, todos por estar a bordo para viajar de polizones, declarando éstos que varios tripulantes del barco les auxiliaron en sus propósitos, mediante dádivas.

Por iguales causas fueron arrestados en el propio sitio, por el aduanero Félix Esquerra, Juan Núñez y Julio Martínz, y finalmente el especial García Valdés, después de una labor escrupulosa de registro a bordo halló escondido en las carboneras a Amelio da Sousa, portugués, que declaró que un tripulante del susodicho vapor lo había introducido mediante cierta cantidad de dinero, para llevarlo como polizón a los Estados Unidos, asegurándole que lograría desembarcar.

Todos estos acusados fueron remitidos al Vivac, y comparecerán hoy ante el juez correccional de la Primera Sección.

OTROS CASOS DE POLICIA

Francisco Gerardo Morales, tripulante del vapor "Guatemala", perdió el barco y al presentarse ante el oficial de guardia de la Policía, fué remitido al campamento de Inmigración.

El vigilante número 12, del servicio en los baños Las Playas, dió cuenta a la estación de que vió a una embarcación menor, marcada con el número 345, y con una estrella de cinco puntas pintada en una de las bandas, voltejeando muy próxima a las casetas de dicho balneario, dándose a la fuga cuando el guardia le hizo señales a los tripulantes para que se dieran por detenidos.

—Manuel Fernández y Fernández, vendedor ambulante de bahía, dió cuenta de que estando cerca del vapor holandés "Maasdam", ejerciendo su lícito comercio, puesto que paga sus contribuciones, se presentó en la lancha de la Aduana un funcionario que le dije ser un especial, procediendo a la ocupación de dos botellas de vino dulce, una de cognac y otra de ron, todo de fabricación nacional, sin que le diera explicaciones del motivo de dicha ocupación.

—Trabajando en bahía resultó lesionado levemente y de manera casual, el jornalero Manuel Carmona, vecino de Calixto García, número 35, en Regla.

—Cayo Germán del Rubio, vecino de la calle 19, número 237, en el Vedado, estando bañándose en los baños El Progreso, se causó de manera casual, lesiones que fueron calificadas de pronóstico menos grave.

A CARGAR AZUCAR

Procedente de puertos mexicanos llegó ayer el vapor danés "Kotonia", que vino en lastre para tomar un cargamento de azúcar que conducirá a los Estados Unidos.

CARGAMENTO DE PATATAS

Con sus bodegas repletas de barriles de patatas, llegó ayer de Norfolk, el vapor americano "Jean Weems".

MAS AZUCAR

El vapor americano "Munorleans" salió ayer para Miami, Nassau y Nueva York, con cargamento de azúcar.

BARCOS QUE SE ESPERAN HOY

Hoy se esperan los siguientes barcos:

El americano "Havana" de la Ward Line, procedente de New York, con carga general y pasajeros para este puerto, y de tránsito para Progreso, Veracruz y Tampico, para donde zarpará esta misma tarde.

Vapor americano "Cartago", procedente de New Orleans, con carga general y pasajeros para la Habana y de tránsito para Cristóbal.

Vapor francés "Niágara", procedente del Havre, vía Canarias, con carga y pasajeros.

Vapor inglés "San Bruno", de Boston, con carga general.

Vapor hondureño "Gatun", de New Orleans, con carga y pasajeros.

Vapor americano "Cuba", de Tampa y Cayo Hueso, con carga general y pasajeros.

Ferry "Estrada Palma", de Cayo Hueso, con 26 vagones de carga general.

Mañana llegará el "Orizaba", de New York, con carga general y pajeros.

Además, durante la semana se esperan el "Munloyal", de Baltimore; el "Mathilda", de Norflok; el "Gunny", de Mobila; el "W. L. Tilford", de los Estados Unidos, con petróleo; el "México", de puertos mexicanos, con carga general y pasajeros para la Habana y en tránsito para New York.

EL RELLENO DEL MALECON ESTA ADELANTADO

Créese que de un momento a otro será desalojada la casa que hoy ocupa Gobernación

Las obras de relleno de la bahía de la Habana, en el sector del litoral en que están ganándose a las olas algunos miles de metros de terreno, estarán terminadas en la finalización del verano. El ingeniero señor Mario Mendoza se propone inaugurar esa terminación el día diez de octubre, para cuya fecha tendrá cerrado el muro del Malecón nuevo, el verdadero contén de las aguas, que forma el límite de los interesantes trabajos.

Se están echando actualmente en la labor ininterrumpida de las veinticuatro horas, tres mil metros cúbicos de tierra y escombros en aquellos lugares, garantizando, todos los cálculos hechos, que la obra estará terminada para esa fecha.

Como quiera que ya se llevan muy adelantados los trabajos de la demolición del edificio que ocupa la Secretaría de Estado, los ingenieros a cargo de la obra han estado en estos días examinando el otro edificio contiguo, ocupado por la Secretaría de Gobernación y la Policía Secreta, afirmándose por todos que de un momento a otro será aquel desalojado para derribarse también y cubrir con sus escombros parte del relleno de la bahía.

La Secretaría de Gobernación aun no se sabe a dónde ha de trasladarse. Posiblemente al Colegio de Belén si allí hay espacio suficiente, al edificio del Havana Tobacco Co., si en definitiva esa propiedad se adquiere por el Estado, ya que se halla contigua al Palacio de la Presidencia.

Una caída

Carlos Almeida Périz, vecino de Pérez 22, fué asistido en el centro de socorros de lesiones leves que se produjo al caerse al pavimento casualmente frente de su domicilio.

Juan Clemente Zenea

Cincuenta y siete años acaban de cumplirse de la desaparación de Juan Clemente Zenea.

A los hombres del 68 no los matan las balas ni mueren en los patíbulos porque ni aquéllas ni éstos pueden acabar con su espíritu porque se acabaría con el alma de la Historia, lo que es imposible.

Se sucederán los años y los lustros; pasarán los siglos y la inmortalidad revivirá las figuras y fechas que van señalando los pasos de la Historia.

Zenea aparecerá siempre junto con aquellos que sirven de marco a la cultura cubana en el siglo XIX: Juan Manuel Mestre, José Ignacio Rodríguez, José Antonio Echeverría, José María y Jesús Benigno Gálvez, Néstor Ponce de León, Manuel Sanguily, Rafael María de Mendive, Antonio Díaz Albertini, Joaquín María Lebredo, Antonio González de Mendoza, Nicolás Azcárate, que todos ellos y aún muchísimos más sirven de pedestal a don José de la Luz y Caballero.

El tiempo ha hecho que las dudas se vayan disipando, que cada valor ocupe su lugar y que la figura de Zenea se ilumine con los resplandores del patriotismo y la caballerosidad.

Salvador Cisneros Betancourt lo llama "patriota esclarecido, que murió como deben morir los verdaderos patriotas".

¡Desgraciado poeta! Ocho meses de cautiverio en la fortaleza de la Cabaña precedieron a su fusilamiento, y en esos ocho meses le inspiraban sus más sentidos versos y las imágenes de su mujer y su hija, siempre presentes, le sirven de plectro, y de mensajeras de consuelo, las golondrinas.

Enrique Piñeiro y Nicolás Heredia, en admirables trabajos históricos hace mucho que el nombre de Juan Clemente Zenea pase a la posteridad con el de inmaculado y fervoroso patriota.

En este aniversario dejemos caer una flor más sobre su tumba.

Dr. Trémols.

LA SOLEMNE FIESTA RELIGIOSA DE AYER EN LA ERMITA DE MONSERRAT CONSTITUYO UN BELLO EXPONENTE

El acto, celebrado para solemnizar la colocación de un artístico ventanal con la imagen de San José de Calasanz, dió lugar a que se reuniese allí la colonia catalana toda

Ayer, con el augusto y noble fin de ofrendar un muy artístico ventanal con la imagen de San José de Calasanz, los Veverendos Padres Escolapios de la Habana y con la cristiana anuencia de la altruista Sociedad de Beneficencia de Naturales de Cataluña, se celebró en la Ermita de Montserrat una muy solemne y brillante fiesta religiosa, palpitación cristiana de los catalanes que viven entre nosotros, ya que al acto concurrieron las más altas representaciones de la tan importante como culta colonia.

Lo presidían el Vicepresidente de la Beneficencia citada, señor Muntal, acompañado de los señores expresidentes señores José Roca, Eudaldo Romagosa, José Aixalá y los señores Ramón Cardona, doctor Alfonso Puig, José Casas, Salvador Iglesias, Francisco Casado, José Robinat, doctor José Trémols, José Llinaz, Gabriel Queralto y José Balcells y algunos señores más; concurrieron también los Rev. Padres Escolapios, Juan Capdevila, Jaime Alvaré y Pedro Riger. También concurrían los señores José Perello y Evaristo Llastra. La Ermita aparecía iluminada y sus naves totalmente ocupadas por una numerosa y distinguida concurrencia.

Se celebró una Misa en la que ofició el P. Rector de los Escolapios y la cantó de manera magistral la Schola Cantorum de las Escuelas Pías, con la artística cooperación de elementos musicales de esta capital y el coro de tiples que dirige el R. P. Pedro Riger, cantándose a toda orquesta la Misa Pontificar del Maestro Perossi. En el Ofertorio también se cantó el Ave María de G. Guerra. Y ocupó la cátedra sagrada el R. P. Modesto Galofre, que estuvo elocuentísimo en su sabia oración.

Terminada la misa los fieles catalanes besaron la reliquia de San José de Calasaz, mientras el coro entonaba el Virolai Girasol y el Himno a San José de Calasanz.

La brillante fiesta terminó con el bautizo de una preciosa niña a la que le dieron por nombre María del Rosario; es hija de los esposos señores María Parera y Francisco Salas y fueron sus padrinos la señora Concepción Salas de López y el señor Buenaventura Parera y Mariachi.

Una hermosa fiesta, digna de los RR. PP. Escolapios y de la noble y altruista Beneficencia de Naturales de Cataluña y de la colonia catalana.

QUEMADURAS CASUALES

Quemaduras casuales.—En el centro de socorros fué asistida de quemaduras diseminadas por la pierna y pie izquierdo Josefa Dorta Guillermón vecina de San Martín 13, las que se produjo casualmente en su domicilio al volcársele encima un caldero de agua hirviendo.

SIMPLE SANO SABROSO

GOFIO ESCUDO

(Industria Cubana)

Altamente nutritivo y libre en lo absoluto de sustancias artificiales.

J. A. Palacio y Cía.

El Gran Taller del Mundo

El taller del mundo es el mundo mismo y los obreros son el género humano. Millones de seres están construyendo máquinas y automóviles; millones están haciendo y utilizando ferrocarriles; millones cultivando la tierra. Unos tienden puentes enormes a través de anchos ríos; otros construyen una línea telegráfica a través del desierto. Unos ponen los cimientos de nuevas Babilonias en los lugares donde subsistieron los imperios del mundo antiguo; otros arrancan el hierro de las minas y hacen el acero; otros surcan caminos de imponderables distancias por el mar, por la tierra, por el aire; otros imprimen periódicos y libros y cubren la Tierra con la sabiduría que el hombre ha sabido extraer de las tinieblas...

Los Trece Tomos Que Componen la Valiosa

Colección Moderna de Conocimientos Universales

PONEN AL ALCANCE DE VD. EL GRAN TALLER DEL MUNDO

En las doce interesantes secciones que forman la "Colección Moderna" se encontrará cuanto de interesante existe acerca de El Universo, La Tierra, La Vida, Las Plantas, Los Animales, El Hombre, La Salud, Fuerza Motriz, Industria, Comercio. La sociedad Humana, El Hogar. Todo tratado por separado e ilustrado con abundancia de láminas.

Algunas de las materias que contiene la obra

La industria petrolífera
La flor que viste al desnudo
Como se construye un automóvil
Los grandes canales del mundo
Los símbolos de la riqueza
El perpetuador de los conocimientos
La industria frigorífica
La industria del azúcar
Procedencia de la sal
La cosecha que del mar se obtiene
La industria de los envases
Como se hace un periódico
Como se hacen los botones
La indispensable máquina de coser
El arte surgiendo del caos
Tesoros de la cantera
Las maravillas del vidrio
Haciendo florecer el desierto
Manufactura del tabaco
Evolución de la máquina de escribir
Los trabajadores bajo el mar
El día de un hombre sano
Ideas sensatas y absurdas sobre la salud
Respirando vida y muerte
Una incesante inundación de aire
Una excelente regla de higiene
Los beneficios del baño y de la natación
La corriente de la salud
Los ejércitos del aire
El sol que envía la muerte y la vida
Cómo, cuándo y cuánto se debe dormir
Problemas relativos del sueño
El sueño hipnótico
Vestidos y sus principios fundamentales
Equilibrio entre el espíritu y el cuerpo
El ejercicio dañoso y el favorable
El cuerpo al servicio del alma
El uso y el abuso de las drogas
La verdad a propósito del tabaco
La taza que conforta
Los problemas del alcohol
El alcohol y el cerebro
La leche como alimento
En alabanza del pan común
Los senderos de nuestro alimento
La higiene de los sentidos
La higiene de la inteligencia
La autointoxicación por el alimento
La marcha apacible de la edad
Higiene de la infancia
Enfermedades hechas por uno mismo
Creando de nuevo el mundo
Perfeccionando nuestros sentidos
Una nueva era en el mundo del vapor
El vuelo humano
Aprovechamiento de residuos
Comunicación por alambres
La radiocomunicación
Utilización de la fuerza del viento
La fuerza del aire
La fuerza del vapor
La fuerza del gas
Combustibles líquidos
Herramientas impulsadas a máquina
Transmisión de fuerza
Futuros manantiales de fuerza
Conquistando el sol
Ferrocarriles de montaña y aéreos
Viendo lo hasta ahora invisible
El sol como artista
Las cosas vistas como son
Máquinas parlantes
Las maravillosos rayos X

Aprovechando la fuerza del viento perdido

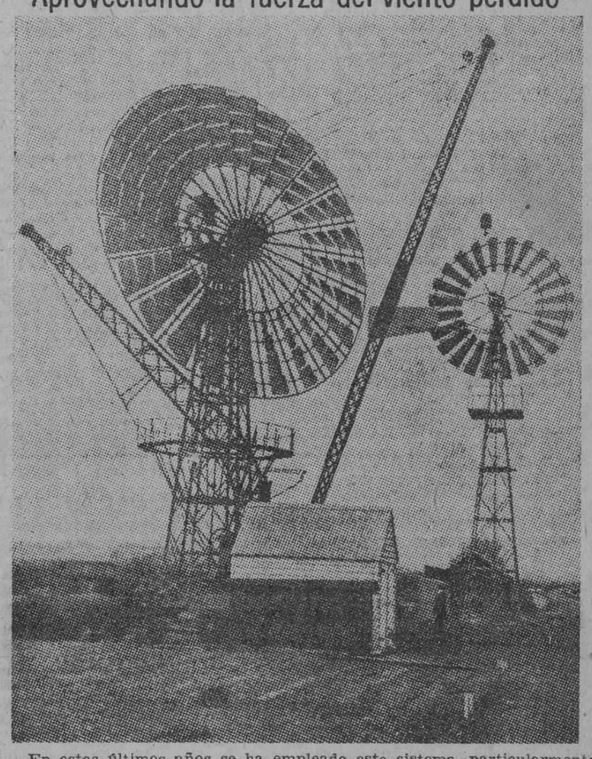

En estos últimos años se ha empleado este sistema, particularmente para elevar aguas. Aquí presentamos dos ejemplos de motores de viento modernos, de muy buen aspecto y adaptables, bien diferentes de los grandes e inestables molinos antiguos. (Tamaño reducido de una de las láminas que figura en la sección Fuerza Motriz, de la "Colección Moderna".)

Un cero a la izquierda, nada significa

Si una persona quiere estar al tanto de los progresos del mundo, si quiere realizar sus ambiciones en los negocios, si ha de hacer un papel airoso en una conversación, si desea aparecer como algo más que un cero a la izquierda entre sus relaciones, debe saber del origen y desarrollo de las maravillas que le rodean. El hombre atareado carece de tiempo, aunque tuviera afición, para leer informes técnicos utilizables. Se encontraría enmarañado en un laberinto de términos técnicos y consideraría el asunto más allá de su comprensión. Para tales personas, esta moderna colección de libros llegará como un don del cielo. Populares en estilo, bella y profusamente ilustrados, fáciles de leer y de comprender, dirigidos por hombres de primera fila en sus diversas especialidades, llenan una necesidad que se venía sintiendo hace largo tiempo.

Por mayor conveniencia en la exposición de los asuntos, la Colección Moderna se compone de trece volúmenes, cada uno de los cuales abarca una materia en su totalidad, exceptuando "Fuerza Motriz" e "Industria," cuyas dos materias ocupan tres volúmenes en conjunto.

El entusiasmo demostrado

por todos los que han tenido oportunidad de examinar los trece volúmenes de la "Colección Moderna de Conocimientos Universales", es una prueba evidente de que esta nueva obra ha venido a llenar un importante vacío en el orden editorial.

La "Colección Moderna de Conocimientos Universales" es exactamente lo que su título implica: una serie de volúmenes que exponen de manera inteligible e interesante las verdades más modernas sobre aquellos asuntos que a todos nos interesa conocer.

Es en realidad una obra técnica y al mismo tiempo de vulgarización científica; en donde se tratan árduas y complicadas materias en forma tan clara y precisa y al mismo tiempo tan profusamente ilustradas, que hacen de su lectura un motivo de recreo y un medio excelente de educación general.

$4 De entrada y $4 al mes por poco tiempo

Exposición de la Obra

Los 13 volúmenes de la "Colección Moderna de Conocimientos Universales" están exhibiéndose en nuestro Salón Exposición y Oficina, en la calle de Neptuno, 101½ casi esquina a Campanario, en donde pueden ser examinados todos los libros con comodidad y entera franqueza, sin obligación alguna de compra.

W. M. Jackson, Inc.
Editores
Neptuno 101½
Casi esquina a Campanario
Apartado 2129 Teléfono A-9036
HABANA

Un folleto gratis

Si no puede visitar la exposición de la "Colección Moderna de Conocimientos Universales" en nuestra casa de Neptuno 101½, Habana, a donde los volúmenes están a su entera disposición, pida el folleto que no solamente describe la obra, sino también incluye casi 60 páginas del texto e ilustraciones de la misma obra.

Un examen de los libros o del folleto le convencerá de que la "Colección Moderna de Conocimientos Universales" es diferente de todo lo publicado hasta ahora y no solamente dará satisfacción a los amantes de los buenos libros, sino que ha de ser el mejor obsequio que pueda hacérsele a cualquier persona culta.

Cortar y Remitir Este Cupón Hoy Mismo

Mar. 8-27-28

W. M. JACKSON, Inc.
Apartado 2129. Habana

Sírvase enviarme, gratis y porte pago, el folleto descriptivo de la "Colección Moderna de Conocimientos Universales".

Nombre .....
Profesión u ocupación .....
Calle y número .....
Entre qué calles .....
Ciudad .....

M.E.C.D. 2016

EL DOCTOR LOPEZ DEL VALLE LE HA ENVIADO AL DR. NISOT, DE FRANCIA, UNA CARTA RECTIFICADORA DE ERRORES

Al propio tiempo le incluye un folleto conteniendo la organización del Departamento de Sanidad y Beneficencia de Cuba, primero de su clase en el mundo

Hace dos días el DIARIO DE LA MARINA, dió a conocer a sus lectores el desconocimiento de algunos escritores de la situación de la Isla de Cuba, su estado de República, y su historia de veintiseis años, y nos referíamos en esa información al doctor M. T. Nisot, de Francia, autor de un libro titulado "Question Eugenique dans les divers Pays", que en diferentes capítulos consideró a Cuba, como un Estado de la Unión Norteamericana, comentó la Ley de Divorcio, en el sentido de que solamente se concedía cuando los cónyuges eran condenados a trabajos forzados o cadena perpetua, confundía también los nombres de los delegados de los distintos países del V Congreso, y así en gran parte de la obra incurre en completo desconocimiento de la realidad, a lo escrito.

Esta información que fué comentada favorablemente, y en ella dijimos que el doctor José A. López del Valle, estaba redactando una nota aclaratoria al autor del libro, explicándole detalladamente todos los errores incurridos en esa obra de carácter internacional y hoy ofrecemos la carta del doctor López del Valle, que contiene altos términos patrióticos, científicos y de cierta enseñanza para ese escritor que no supo documentarse antes de lanzar al mercado una obra con carácter internacional.

"Señor doctor M. T. Nisot, Librería Falk Fils. George Van Campenhout, Paris. — Muy estimado doctor Nisot: — Se acaba de recibir en la Habana el libro que usted ha publicado bajo el título: "Question Eugenique Dans Les Divers Pays" y hemos podido advertir que usted comete la equivocación de incluir a Cuba entre los Estados Norteamericanos. Debo informarle, que la República de Cuba es una nación libre e independiente y que, como tal, disfruta de absoluta libertad y completa soberanía. Precisamente la República se ha distinguido por sus trabajos en el orden higiénico. Ha sido la cuna del gran Finlay, a quien se debe el descubrimiento del medio de trasmisión de la fiebre amarilla. Ha sido la primera nación del mundo que creara la Secretaría (Ministerio) de Sanidad y Beneficencia. Es, sin duda alguna, la que cuenta con una mas completa y perfecta organización y legislación sanitaria. El Gobierno de la República atiende con celo exquisito los asuntos relacionados con la salud y la beneficencia pública".

"Precisamente en estos días, el Honorable señor Presidente de la República, General Gerardo Machado, acaba de conceder doce millones de pesos (que equivale a cincuenta y un millón veinte mil francos) para la creación de nuevos hospitales, asilos y sanitarios y la ampliación de los existentes".

"Le remito un folleto que contiene nuestra organización y legislación sanitaria y beneficencia, así como el presupuesto de gastos de la Secretaría de Sanidad y Beneficencia. Podrá usted advertir los nobles esfuerzos de la República de Cuba, en defensa de la salud pública y por el amparo de los necesitados y las sumas que el Gobierno dedica anualmente a esas atenciones regulares, sin contar con los créditos extraordinarios que a ese efecto concede cada vez que es preciso.

"Precisamente la República de Cuba, puede y debe ser presentada como ejemplo y como modelo por su adelanto sanitario y por sus excelentes condiciones higiénicas".

"Y si nos concretamos al problema Eugénico, tenemos que también Cuba se destaca de manera brillante. La Habana, capital de la República, fué la sede de la Primera Conferencia Panamericana de Eugenesia y Homicultura y por acuerdo y resolución de la misma aprobada por la Sexta Conferencia Internacional Americana, la Habana es la seda permanente de la Oficina Panamericana de Eugenesia y Homicultura. De manera que a la República de Cuba, le corresponde el honor de haber sido sede de la Primera Conferencia sobre Eugenesia y además, ser sede permanente de una oficina panamericana sobre esas cuestiones".

"Le incluyo copia del acta final de la Primera Conferencia Panamericana de Eugenesia y de Homicultura, celebrada en la Habana, República de Cuba, con objeto de que usted conozca estos importantes particulares y debo significarle, que la Delegación de la República de Cuba le corresponde también la gloria de haber presentado un proyecto de bases para un Código Internacional de Eugenesia y Homicultura cuyos principios fueron aprobados en esa Conferencia y presentados y recomendados para futuras legislaciones de los distintos países".

"Y como si todo lo expuesto no fuera lo bastante para demostrar a usted el especial y preeminente lugar que corresponde a Cuba por sus trabajos higiénicos, debo además, informarle, como una prueba de la excelente y notable preparación de nuestros profesionales en los estudios especiales de Eugenesia, que a dos profesores de la Universidad de la Habana, los doctores Eusebio Hernández y Domingo F. Ramos, les cabe la gloria de haber creado la Homicultura, que completa de manera definitiva en bien de la especie humana, la obra de la Eugenesia".

"Para que usted advierta mejor la relación que existe entre Eugenesia y Homicultura, le copiaré una definición feliz y oportuna del profesor Francisco María Fernández, nuestro actual Secretario de Sanidad y Beneficencia. Dice el referido ilustre compañero:

"La Eugenesia y la Homicultura son dos ciencias gemelas. La primera cuida de la mejor natalidad y la segunda de la mejor supervivencia".

Precisamente el doctor Francisco María Fernández, en su calidad de Secretario de Sanidad y Beneficencia, está emprendiendo entre otras obras trascendentales, la creación del Palacio del Niño, destinado a servicios de Higiene Infantil, comprendiendo los pre y post natales; el cuidado de la infancia y lo relativo a la higiene escolar.

"Además, la Junta Nacional de Sanidad y Beneficencia, ha aprobado el informe cuya copia le remito relacionada con los certificados pre-nupciales, donde usted podrá apreciar que abarcamos el problema en toda su extensión.

"Esperamos que usted con todos estos datos y antecedentes, así como los que desee además, hará las oportunas rectificaciones en el segundo tomo de su obra, quedo de usted con toda consideración. — (F.) **José A. López del Valle**".

DE LA RENTA DE LOTERIA

Billetes caducados

El sábado se ingresó en la Tesorería General la cantidad de $3.687, importe de los billetes premiados, no cobrados y cancelados del sorteo número 643 celebrado el día 20 de agosto de 1927.

Se Inauguró en Cárdenas una Sala de Armas

CARDENAS, Agosto 28. (Por Telégrafo.)—DIARIO DE LA MARINA, Habana.—Al medio día de hoy llegamos a esta ciudad para la inauguración de la Sala de Armas, el profesor de Esgrima, señor Martínez Ascencio y los esgrimistas señores José León, José Leis, Jorge Agostini, Johnny Turró y Davi Aizcorzbe En la Estación de la Perla del Norte fuimos recibidos amablemente entre otros señores, por los gentlemen Adriano Alvarez, Juan Antonio Moreno, doctor Rafael de Zayas, Ramón del Pino, José Llebrez, y Francisco González Bacallao. Corresponsal del DIARIO DE LA MARINA, en esta ciudad.

Fuimos alojados en el hotel Europa donde se nos ofreció un espléndido almuerzo. Después fuimos a la encantadora Playa de Varadero, a la que todos los poetas han cantado. Nos extasiamos contemplando su hermosura y visitamos el Club Náutico de Varadero, simpática institución deportiva en la que hubo Junta de Elecciones, resultando electo Presidente el Coronel señor Juan W. Cadwell, rico hacendado del Central Tinguaro. Por la noche, antes de que los mosquitos nos picaran regresamos a la ciudad para asistir a la inauguración de la Sala de Armas, acto para el cual se invitó a todo lo que vale y brilla en la populosa Cárdenas, resaltando entre la concurrencia gentiles damas y damitas que con su presencia prestigiaron el acto inaugural. El doctor Carlos F. Betancourt, abrió el programa de los festejos con un speech que fué muy aplaudido. Al final ofreciéronse algunos asaltos de esgrima de los cuales dará cuenta Aizcorbe cuando regrese a esa.

Después hubo baile al que asistió lo más distinguido de la buena sociedad cardenense y a las once de la noche se sirvió una comida en el Europa.

Los excursionistas dejaron Cárdenas marchándose en el tren de las doce. Van encantados del trato que recibieron en esta hospitalaria ciudad.

CON LA ASISTENCIA DEL PRESIDENTE DE LA REPUBLICA, SE INAUGURO AYER TARDE EL PABELLON DE ENFERMERAS

El General Machado y su señora esposa actuaron de padrinos en la ceremonia religiosa de la bendición del edificio. Discursos de los doctores Francisco M. Fernández y López Méndez

Ayer por la tarde fué inaugurada la Clínica "Margarita Núñez", construída por cuestación popular por la Asociación Nacional de Enfermeras en terrenos del Hospital General Calixto García, asistiendo a este acto el Honorable señor Presidente de la República, general Gerardo Machado, acompañado de su distinguida esposa la señora Elvira Machado de Machado, actuando de padrinos en el solemne acto de la ceremonia religiosa de bendecir el edificio por el Ilustrísimo Monseñor Ruiz, Arzobispo de la Habana.

Llegada del Gral. Machado. — A las cinco de la tarde llegó el señor Presidente de la República, acompañado de su distinguida esposa; comandante Llaneras y el jefe del Servicio Secreto señor Manuel Rodríguez Batista.

El secretario de Sanidad. — Esperaba en la escalinata de la Clínica, al general Machado, el doctor Francisco María Fernández, secretario de Sanidad y Beneficencia, acompañado de los doctores Fernando Rensoli Machado, Fernando J. del Pino, Antero Navarro Peláez y José E. López Silvero, director de Sanidad, director de Beneficencia, director del Hospital Calixto García y jefe de Despacho de la Secretaría de Sanidad, respectivamente, y un nutrido grupo de profesionales y enfermeras.

El Himno Nacional. — Al momento de bajar de la máquina el señor Presidente de la República y sus acompañantes, la banda del Séptimo Distrito Militar, dejó oír las notas del Himno Nacional.

La presidenta de las enfermeras — La señorita Emma Delofeu, presidenta de las enfermeras, saludó a los esposos Machado, en nombre de la asociación que ella representa e invitóles a recorrer el edificio de la clínica.

Recorriendo la Clínica — El jefe de la Nación, su esposa, el secretario de Sanidad y demás acompañantes recorrieron toda la Clínica, admirando su orden, construcción y limpieza.

El Hogar de las Enfermeras. — El general Machado tuvo gratas y sinceras frases de elogios para las enfermeras, ofreciéndole en presencia del doctor Fernández, que del mismo modo que él había cedido el terreno para la construcción de la Clínica, en aquel acto les prometía que dentro de muy breve plazo construiría un pabellón en los terrenos del Asilo Nacional de Ancianos, en Tiscornia, que será dedicado a darle albergue a aquellas enfermeras que a su vejez no tengan los recursos necesarios para su subsistencia y se denominará "El Hogar de las Enfermeras".

Agradecimiento de las enfermeras. — La presidenta de las enfermeras agradeció al general Machado y a su esposa la señora Elvira Machado, este rasgo de gentileza, de estimación hacia todas sus compañeras.

Una medalla. — Entonces, el señor Presidente de la República sacó del bolsillo de su levita la medalla que hace poco tiempo le entregaron solemnemente las enfermeras y les dijo: "Aquí tengo la medalla que ustedes me obsequiaron. Siempre la llevo conmigo".

La bendición del edificio. — Después pasaron al salón recibidor, y ante la imagen del Sagrado Corazón de Jesús se celebró la ceremonia religiosa de la bendición del edificio, oficiando el Ilustrísimo y Reverendísimo Arzobispo de la Habana, Monseñor Ruiz.

En el soportal. — Acto continuo se dirigieron al soportal con objeto de descubrir una tarja allí colocada, donde usó de la palabra el doctor Francisco María Fernández, secretario de Sanidad y Beneficencia, quien en términos muy elevados habló de la labor de las enfermeras y su noble actuación.

Discurso del Dr. Fernández. — "Honorable señor Presidente de la República: señoras y señores: Toda obra realizada por las manos divinas de las mujeres cubanas tiene que despertar necesariamente nuestra admiración y cuando la labor realizada es de protección al desvalido, de amor al prójim, indigenteo y de redención del caído, parece que ella se agiganta, y elevándose sobre el medio ambiente cotidiano, se convierte en acicate para los indiferentes, excita el celo de los excépticos, y llega a la conciencia de todos los cubanos, como rocío bienhechor en campo seco y árido, y con el aplauso de todos recibe el beneplácito y el concurso del Gobierno que rige, para bien de Cuba, en estos momentos el general Gerardo Machado.

"Así admiramos la hermosa labor que están llevando a cabo, las dignísimas señoras que integran el Capítulo Cubano de la Orden de Santa Isabel de Hungría, en conjunción hermosa con nuestros funcionarios sanitarios, sin que haya recelos que enturbien los resultados prácticos que se obtendrán en la campaña antituberculosa ya iniciada; así sentimos nuestros corazones alegrados por la espléndida labor que en defensa de la mujer pobre está llevando a cabo la Comisión Nacional de Protección a la Maternidad e Infancia, por iniciativa de quien sin haber sentido en sus entrañas el misterio hermoso de la maternidad, ya sentía latir en su interior el amor a sus hermanas pobres, y comprende ahora, que es madre y que es feliz, mejor que antes de serlo, cuán digna de piedad y de amor es la mujer pobre en el estado augusto de la maternidad. Me refiero a la señora Angela Elvira Machado de Obregón, a quien debemos la gran Clínica de Mujeres, uno de cuyos pabellones fué inaugurado hace algunos meses.

"Y de igual manera, y con semejante devoción, nos reunimos este día, para rendir tributo de simpatía y de admiración sincerísima, a las enfermeras cubanas, al grupo de mujeres abnegadas y buenas que sacrificando gran parte de su vida en holocausto a la beneficencia pública, representan dentro de la Sanidad cubana lo que tenemos como de más alta estimación y de legítimo orgullo.

"Han sido las enfermeras cubanas, algunas de las cuales ya encanecidas por largos años de servicio, continúan aun prestando el aliento vigoroso de su experiencia y de su bondad, las que en toda nuestra historia republicana han estado al cuidado de la asistencia pública, y en muchos casos, atendiendo a los enfermos tuberculosos y de otras afecciones infecciosas.

"Desean las enfermeras cubanas expresar su gratitud al Jefe del Estado, el general Gerardo Machado, por haberles cedido generosamente en este bello refugio de la piedad humana, en esta gran ciudad del dolor, un rincón donde poder construír, como lo han hecho ellas, un edificio modesto y despojado de suntuosidad pero que encarna todo el amor intenso que ellas sienten hacia la noble institución. Aquí, gracias a la acción protectora del Presidente de la República, que de un plumazo, permítaseme la frase, hizo tangible hecho lo que había sido aspiración por largo tiempo sentida por las enfermeras cubanas, han podido estas buenas hermanas nuestras depositar sus economías, construyendo el pabellón "Margarita Núñez", como anteriormente lo hicieran en un sentido análogo en el Sanatorio La Esperanza, y como seguramente lo harán en breve en algún otro rincón de nuestra fértil campiña cubana, para edificar otro edificio, donde albergarán a aquellas de sus asociadas que lleguen al final de su existencia, sin medios propios de vida y puedan sentir deslizarse sus últimos años de una manera amable y decorosa, cuidadas y mimadas por el cariño de sus hermanas más jóvenes.

"Igualmente desean estas enfermeras, dignísimas representantes de la gran Asociación que ellas integran, expresar a la señora Elvira Machado de Machado, admirable ejemplar de nuestras buenas y cristianas señoras, esposa dignísima del Jefe del Estado, madre cariñosa que ha sabido infundir la fe cristiana y el amor al desvalido a sus hijas, su gratitud sentida, que la señora Machado sabrá interpretar mejor que todos nosotros, por ser ella también mujer, y cujer cubana, por su rasgo accediendo a ser la madrina de este acto, así como el virtuoso prelado que interviene en el mismo, y a cuantos de algún modo contribuyen con su presencia o con sus buenos deseos al mismo. He dicho".

Cuando terminó el doctor Fernández fué aplaudido y felicitado por todos los concurrentes y especialmente por el señor Presidente de la República.

Habla el Dr. López Méndez. — El subdirector del Dispensario para Tuberculosos Furbusch, doctor López Méndez, usó de la palabra en nombre de las enfermeras.

Comenzó el doctor López Méndez saludando al señor Presidente, a su señora, al secretario de Sanidad y demás concurrentes, con palabra reposada y natural; explicó cómo aquel edificio había sido construído por colecta pública, llevada a efecto el "día de las enfermeras".

Continuó hablando del buen proceder de las enfermeras que en vez de construír un círculo para solaz, han edificado una clínica para albergar a sus compañeras enfermas.

Después se refirió sobre los méritos científicos, virtud, fe y perseverancia de las enfermeras cubanas y de su actuación en los diversos sectores.

Su labor abnegada, que pasan la vida cuidando y consolando al afligido en su lecho de tristeza y de dolor.

Trató también el distinguido tisiólogo López Méndez, el por qué las enfermeras habían puesto el nombre de Margarita Núñez a la clínica.

Dijo, Margarita Núñez, bella sagüera, que en 1901 cursó sus estudios en el Hospital Mercedes, pasó después al servicio del Hospital Número Uno; luego, más tarde, al Hospital de Santiago de Cuba, ascendió luego a inspectora general de Escuelas de Enfermeras y finalmente a jefe del Servicio de Enfermeras del Hospital Municipal de la Habana; y que así fué prestando distintos servicios en bien de la Humanidad y de los enfermos, hasta que piadosamente entregó su alma al Creador, en una clínica de esta capital.

Y Margarita Núñez, siempre virtuosa, fué modelo de enfermera por su ciencia y su abnegación.

El doctor Méndez terminó su discurso elogiando la actual directiva de la Asociación Nacional de Enfermeras, por la buena dirección y administración de los intereses de la misma, dando las gracias al señor Presidente de la República por haberles cedido el terreno para la clínica que se acaba de inaugurar.

El señor Presidente de la República felicitó al viejo médico, estrechándole la mano mientras toda la concurrencia aplaudía.

Descubierta la taria. — La banda militar ejecutó el Himno Nacional y el general Machado quitó el velo que cubría la tarja colocada en el frente del edificio, al lado derecho de la puerta principal, que dice:

"Asociación Nacional de Enfermeras. — Este Pabellón ha sido construído con los fondos obtenidos en la colecta del "Día de la Enfermera, 3 de Junio de 1924", iniciada por la señorita Hortensia Pérez, siendo el Honorable Presidente de la República el Gral. Gerardo Machado y Morales, quien firmará el decreto concediendo el terreno a propuesta del Secretario de Sanidad y Beneficencia, Dr. Francisco María Fernández. — Emma Deulofeu, Presidenta. Susana Ruiz, Vice. Ramona García, Secretaria. Emilia de Lima, Vice. Rosa L. Ortiz, Tesorera. Sara González, Vice. En Enero 1 de 1928".

Terminado este acto del descubrimiento de la taria se retiró de aquel lugar el señor Presidente de la República, el cual fué aplaudido por los veteranos enfermos, recluídos en el Pabellón 27 de Noviembre.

Para el cargo de jefe de la Clínica Margarita Núñez ha sido designado el doctor Mañas Parajón.

Detención de dos escandalosos

El vigilante 1588 detuvo a Marcos Herrera Herrera, vecino de Gloria 225 y Juan Amaro Ledón, de Picota 52, los cuales promovieron un gran escándalo en M. Alonso y S. Bolívar.

Una caída

Luis Nevó Abreu, vecino de Aguirre letra A tropezó con un transeunte cuando transitaba por Paseo de Martí y Dragones, cayendo al suelo y causándose lesiones leves de las que tuvo que ser asistido en el centro de socorros.

Las Defunciones Ocurridas Ayer en la Habana

María del C. Vázquez, raza blanca, 16 meses, Universidad 29, meningitis simple.

Luisa Alberti, raza blanca, 22 años, Cerro 440, insuficiencia mitral.

María A. Rodríguez, raza blanca, 6 días, San Miguel 66, cianosis del recién nacido.

Julia Noves, raza mestiza, 65 años, San José 209, sarampión.

Jacinta Martínez, raza negra, 53 años, Recreo 53, bronconeumonía.

Renée Melián, raza blanca, 20 años, Mazón y San Rafael, quiste del ovario.

Mercedes Bustamante, raza blanca, 67 años, 12 número 161, Vedado, cáncer de la mama.

Serafina Maribona, raza blanca, 39 años, Flores y S. Indalecio, infección purulenta.

Germán Rodríguez, raza blanca, 22 años, 17 número 148, Vedado, gangrena del pulmón.

Frank Moore, raza blanca, 44 años, 21 número 242, Vedado, úlcera gástrica.

Pablo Díaz Oviedo, raza negra, 1 año, Hospital Mercedes, abceso frío.

María Alvarez Gómez, raza blanca, 38 años, Hospital Mercedes, neoplasia del pecho.

B. González Saleedo, raza blanca, Hospital C. García, cáncer del hígado.

Juan Llano, raza mestiza, 68 años, Hospital C. García, abceso urinoso.

Sor Manuela Senosia, raza blanca, 79 años, Beneficencia, mal de Bright.

Cecilia Molla, raza blanca, 32 años, Hospital C. García, tuberculosis pulmonar.

Pedro García, raza blanca, 28 años, Hospital C. García, tuberculosis pulmonar.

Pedro Suárez, raza blanca, 59 años, Hospital C. García, insuficiencia cardíaca.

Desiderio Apodaca, raza negra, 50 años, Hospital C. García, suicidio por el fuego.

Juan Miguel Pujol, raza blanca, 42 años, Hospital Las Animas, fiebre tifoidea.

Eugenio Barbarón, raza blanca, 48 años, Simón Bolívar 18, suicidio por suspensión.

Lorenzo Escauriza, raza blanca, 73 años, San Nicolás 166, cáncer del estómago.

Amado García, raza blanca, 17 años, Clínica Fortún-Souza, quemaduras accidentales.

Petrona Rodríguez, raza blanca, 2 meses, Washington 2, bronconeumonía.

Francisco Lee, raza asiática, 28 años, Zanja 10, endocarditis.

Bartolomé Rabasa, raza blanca, 3 días, Conde 21, debilidad congénita.

Concepción García, raza blanca, 57 años, D'Strampes 6, arterio esclerosis.

Joaquín Sotolongo, raza mestiza, 44 años, Hospital Municipal, homicidio por arma de fuego.

UN VIGILANTE FUE SUSPENSO DE EMPLEO Y SUELDO

Se le acusa de abandono de su posta por hallarse en estado de embriaguez

En la tarde de ayer, el Jefe de la Policía, Teniente Coronel Perdomo ordenó que el vigilante 1229, José Nápoles, perteneciente a la 10a. Estación fuese suspenso de empleo y sueldo. Este vigilante ayer por la mañana, encontrándose de servicio por el Vedado, abandonó sus postas, por que se encontraba en completo estado de embriaguez.

UN SECUESTRO

Natalia Miranda, vecino de Aguiar número 138, dió cuenta a la Policía Secreta que su esposo Angel Márquez Hevia, del que está disgustada, alegando que iba a comprarle ropa a sus dos hijos nombrados Angel y Julio, los sacó de la casa, llevándocelos, sin que regresara con ellos, por lo que teme no los restituya al hogar materno.

RECLAMADO

Angel Fernández Joglar, vecino de Someruelos 3, fué detenido por un detective de la Secreta, por encontrarse reclamado en causa por lesiones y riña.

DETENIDO POR HURTO

Jorge Murad, vecino de Monte 19, fué arrestado por la Secreta, por hallarse reclamado en causa por hurto.

Mal de Orina:-Piedra

CONTRA las piedras en la vejiga, hígado y riñones, dolores de espalda, irregularidades de los riñones y vejiga, reumatismo, incontinencia de orina, arenillas, cólicos nefríticos y hepáticos, artritismo, sangre, moco y pus en la orina, litiasis, vejez prematura.

Anticalculina EBREY

Cura la próstata, dilata las estrecheces, elimina las pedras, dsuelve el ácido úrico. Es un gran diurético, antiséptico, curativo, desinflamante. En miles de casos tanto varones como mujeres, jóvenes y ancianos informan del alivio rápido y maravilloso que han obtenido aún en los casos más graves. El señor Alfredo Casanova, dueño de la botica "Lobatera" de Lobatera, escribe: "Hace muchos años que no he dejado ni un solo día de tener en mi botica para la venta su buena preparación Anticalculina Ebrey y siempre la he recomendado como la mejor medicina para los riñones y vejiga".

ANTICALCULINA EBREY se toma alternando con las Pastillas Anticalculina Ebrey, un día el líquido y al siguiente día las Pastillas Anticalculina Ebrey. Un frasco ha curado a muchos. Pídalo en las boticas. Para indigestiones y males del estómago se recomiendan las Pastillas Digestivas Ebrey. Famosas para engordar. Ext. d-27.

El detenido ingresó en el Vivac.

ESTAFA

El chauffeur José Guitian Pérez, residente en Calzada y 2, dió cuenta a la policía que Antonio Garcia Alvarez, cuyo domicilio ignora, le alquiló su auto, durante seis horas, sin que le abonara la suma de doce pesos, por lo que se estima estafado.

Una caída

Al caerse de modo casual por las escaleras de su domicilio Tomás García González, vecino de Finlay 63, se produjo lesiones menos graves de las que tuvo que ser asistido en el centro de socorros.

"LA CORONA"
ALMACENES DE TEJIDOS
APARTADO 207
TELEFONO A 2619
MAXIMO GOMEZ 1 MONTE 247 AL 253
SEDERIA Y CONFECCIONES
MAS CALIDAD Y MEJOR PRECIO
VESTIDOS PARA NIÑAS Y JOVENCITAS. Desde 50 hasta 75 cts. De warandol. Bordados y en infinidad de estilos y colores.
MEDIAS DE SEDA PURA "BUSTER BROWN", DE $2.00, a $1.25. Talón triangular (cuchillo). Gran variedad de colores.
CREPE DE SEDA CANTON, a 85 centavos. En más de quince colores diferentes.
TRAJES DEL FAMOSO PANAMA GENUINO. Valen, $16.00, a $10. Tenemos todas las tallas.
HACEMOS A LA MEDIDA SU TRAJE O SU VESTIDO UN 50 POR 100 MAS BARATO GARANTIZANDOLE CORTE Y CONFECCION

LA CONFERENCIA AGRICOLA DADA AYER EN PERICO

La evolución agrícola e inrustrial fué expuesta por el ingeniero Amiama

PERICO, Agosto 26. DIARIO DE LA MARINA. Habana.—Ayer noche asistí a la conferencia de divulgación agrícola en el teatro "Fausto". Abrió el acto el director de Agricultura, doctor Portuondo, seguidamente el ingeniero Amiama Gómez, disertó sobre el tema de la evolución agrícola e industrial provincial de Matanzas, después fueron exhibidas varias películas de asuntos agrícolas. Fué tan enorme el público que muchos quedáronse fuera del teatro. En la mañana de hoy efectuáronse las conferencias prácticas en la magnífica finca "Cafetal" asistiendo las autoridades, la banda de música, distinguidas familias y el pueblo en general, disertando después del doctor Portuondo el señor Julio C. Gómez, Gonzalo Fortún, director de la estación de Santiago de las Vegas, quien gustó mucho con su tema "Selección de Cañas", variedades de la producción y enfermedades y resistencia" después el doctor Cruz con el tema "Depuración de las Tierras y nuevos Tratamientos que respondan al cultivo"; el doctor Muñoz Ginarte con el tema "Granizaciones varias"; el ingeniero Céspedes, director de la granja de Colón con el tema "Cursillo de Enseñanza a los agricultores de la provincia de Matanzas, Oscar Arango, con el tema "Métodos prácticos para combatir las enfermedades; terminado éste, se dió un banquete de ciento cincuenta cubiertos, obsequio de la Asociación Local de Colonos. En ese acto se dió a conocer que la comitiva de Obras Públicas, había sido nombrada por el Ayuntamiento huéspedes de honor. Al banquete concurrieron representaciones de distintos pueblos, también el señor Berreyarse, presidente interino de la Asociación Nacional de Colonos. El representante Lombardo habló en nombre de los colonos.

Estos actos no tienen precedente, los colonos, agricultores, y el pueblo victorearon a los huéspedes; el comité de la Asociación Local de Colonos es digno de felicitación por sus organizadores.—Cuchet, especial.

SIGUE LO MISMO EL CONFLICTO OBRERO Y PATRONAL DE PLACETAS

PLACETAS, agosto 26, 8 p. m.—DIARIO DE LA MARINA, Habana.—Continúa en igual estado el conflicto existente entre los gremios de escogedores y dueños de escogidas, estando paralizadas éstas.

—Hoy se ahorcó en el Central Zaza el blanco Rafael Real, ignorándose los motivos que tuviera para suicidarse.—Cobas, especial.

RESULTO MUY SOLEMNE EL ACTO DE RECEPCION DE LOS MAESTROS DE LA HABANA, EN EL GOBIERNO ORIENTAL

Al festival concurrieron las autoridades provinciales y municipales de Santiago de Cuba, ofreciendo el homenaje en un brillante discurso el señor Cuesta, contestando el señor Miranda

SANTIAGO DE CUBA, agosto, 26.—DIARIO, Habana.

A las cinco y media de la tarde de hoy, en el salón de actos del Gobierno provincial, se celebró la recepción ofrecida por el gobernador Barceló a los maestros excursionistas, huéspedes de honor en Santiago de Cuba, y aunque el tiempo se mostró inclemente, no fué obstáculo éste para que el acto resultara muy concurrido, muy animado y sobre todo solemnísimo.

Además de asistir varios maestros de la localidad, se hallaban presentes los señores José González Valdés, coronel jefe del Primer Distrito Militar, acompañado de los capitanes Mas y Melgar, y tenientes Verdeja, Angulo, Jomarrón, López, Campos, Acevedo, Soler, Aguilera y Laurent, Fernando García, Grave de Peralta, Vidal Lastre, superintendente de Escuelas; Luís Cuza, secretario de la Junta de Educación; Enrique Silva, presidente del Consejo provincial; Pedro P. Bergues, presidente del Ayuntamiento en representación del alcalde; Eduardo González Manet, abogado consultor del Gobierno; teniente de navío Gustavo Valdés Pino; inspector jefe del puerto; teniente Angel Molina, supervisor de Inmigración; Fernando Cuesta, secretario de la Administración provincial; Miguel A. Gutiérrez, inspector escolar· José García Muñoz, Arturo de Feria y representantes de la Prensa y otras personas más.

La banda de música del Ayuntamiento amenizó la ceremonia, que empezó con el Himno Nacional. El señor Cuesta Mora en un brillante discurdso ofreció el homenaje, dando las gracias el señor Carlos M. Miranda.

La concurrencia fué espléndidamente obsequiada.—SOTO.

LA EXCURSION DE PROPAGANDA NACIONALISTA EN ORIENTE

SANTIAGO DE CUBA, 26 de agosto.— DIARIO DE LA MARINA, Habana.

Después de haber dormido toda la noche en nuestro Pullman, salimos en autots acondicionados hacia el santuario de El Cobre. Luego visitamos el cementerio haciendo una ofrenda floral a las tumbas de Martí, Céspedes y Estrada Palma, Valdés Miranda, Duarte y nosotros. Algunos elocuentes oradores hicieron uso de la palabra para recordar las grandes figuras de nuestros próceres caídos. Más tarde fuímos a Puerto Boniato para contemplar a una prodigiosa altura las majestuosas cordilleras que adornan la indómita región oriental.

La casa Bacardí nos ofreció en sus primorosos jardines un sabrosísimo almuerzo, donde sirvió de aperitivo el Daiquirí y de sobremesa la cerveza Hatuey.

Ocuparon la presidencia los señores coronel González Valdés, jefe del Distrito Militar; Bergues, Muñoz, García Galán, Grave de Peralta, señora de Guardado, señora de Portuondo, doctor Cuza, el doctor González Manet, ex secretario de Instrucción Pública y el señor Enrique Schueg, presidente de la Compañía.

A la hora de los brindis usó de la palabra el doctor González Manet, en nombre de la casa Bacardí. Le contestó el señor Valdés Miranda, quien interpretó fielmente el ideal dl Magisterio nacional. Siguió al almuerzo la visita al interesante Museo Bacardí, donde pudimos evocar la prehistórica época de nuestros indios, y la colonial. El cónsul de Alemania, señor Germán Michaelsen, ofreció en su casa un baile a los visitantes. Esta excursión nacionalista va logrando s uelevado propósito, pues ya se percibe el movimiento de ideas hacia la intensificación de la enseñanza cívica. El consumo de nuestros productos, principalmente, se va adquiriendo la conciencia de nuestros inmortales próceres, arrastrados al océano de la indiferencia por el torbellino de la vida cosmopolita.—REINALDO DIAZ VERSON

Soy cuidadoso de mi persona

Me gusta vestir bien y escojo mis trajes con cuidado. Mi calzado es siempre el de la famosa marca Florsheim porque siempre encuentro en su amplio surtido algún estilo que me proporciona la nota de refinamiento que busco.

The Florsheim SHOE

De venta en todas las casas donde venden calzado fino. Sírvase escribirnos si no hay agencia en su población.

THE FLORSHEIM SHOE COMPANY
Manufactureros Establecida en 1892
CHICAGO, ILL., U. S. A.
La fábrica más grande del mundo de calzado fino para caballeros. Busque la marca en el calzado.

X-182

ACIDURINA
ANTIRREUMATICO, ANALGESICO, ANTISEPTICO Y ELIMINADOR DEL ACIDO URICO

INDICADO EN EL TRATAMIENTO DE LOS REUMATISMOS ARTICULAR Y CRONICO.
EN LA DIATESIS URICA, ARENILLAS, GOTA ETC. ETC.
LABORATORIOS DEL DR. A. C. BOSQUE
TEJADILLO 36.

EXTIRPE

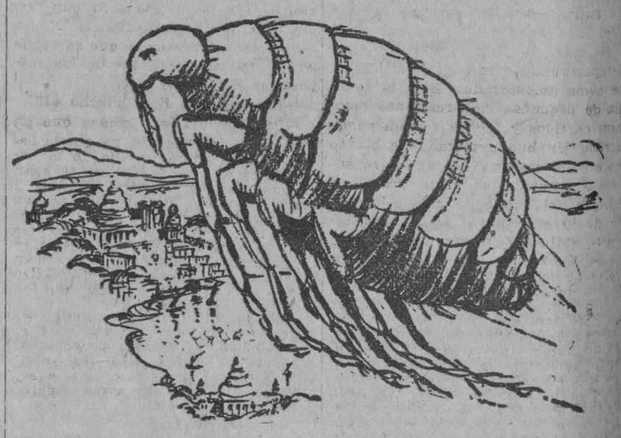

Esa vil amenaza

Vive de la sangre que chupa del hombre

Asquerosa es la pulga. . . . Nos viene de ratas inmundas, perros enfermos y otros animales repugnantes, trayendo infección, difundiendo epidemias, causando molestia.

Extirpe esa vil amenaza con FLY-TOX. Pulverícelo por todas partes—en la ropa de vestir, la cama, el piso, las paredes. No mancha ni daña en ningún sentido los tejidos.

FLY-TOX es un líquido cristalino que se pulveriza en un rocío higiénico y fragante. Mata sin fallar todos los insectos domésticos—moscas, mosquitos, cucarachas, pulgas, polilla, hormigas. . . .

Pulverice FLY-TOX en las grietas e intersticios que puedan servir de escondite y centro de crianza a los insectos.

Pida FLY-TOX
Se vende en todas partes

Fabricante
REX RESEARCH CORP.
TOLEDO, OHIO, E. U. A.

FLY-TOX
DESTRUYE LAS MOSCAS, MOSQUITOS, POLILLAS CUCARACHAS, PULGAS, CHINCHES, HORMIGAS SIN FALLAR

Representantes:
ROQUE & FRANCESCHI
Apartado número 2196.—Habana.—Teléfono A-5750

M.E.C.D. 2016

CONCIERTO

que será ejecutado por la Banda de Música del Estado Mayor del Ejército en el Malecón, el martes 28 de 1928.

A las 6 p. m.

1.—Pasodoble "Camino de Rosas". J. Franco.
2.—Overtura "Poeta y Aldeano". F. Suppé.
3.—"Danza Bizantina". R. Barthelemy.
4.—Gran Selección "Les Contes D'Hoffmann". J. Offembach.
5.—Danzón "Cálame como Ayer". F. B. Valdés.
6.—Himno Nacional Cubano. P. Figueredo.

José Molina Torres, M. M., Capitán Música, Jefe y Director de la Banda.

Escándalo por embriaguez

El vigilante 1141 detuvo a Ana Jerez Varona, sin domicilio conocido, por haberla sorprendido en completo estado de embriaguez alcohólica formando un gran escándalo en Bernal y Aldama.

Mujeres escandalosas

Cecilia Fernández Rodríguez, vecina de Labra 164 y Rosa Gómez, de Misión 46, fueron detenidas por formar escándalos.

OCASION UNICA

DESPIDIENDO AL VERANO, THE FAIR INAUGURARA EL VIERNES 31 DE AGOSTO UNA VENTA FINAL DE VESTIDOS A PRECIOS JAMAS OFRECIDOS EN LA HABANA.

THE FAIR agradece a sus numerosas clientes y al público en general la ayuda que le han prestado para salir de la mayor parte de los vestidos de verano en la última venta de dos vestidos por el precio de uno, ayuda que le permite inaugurar prontamente la temporada de Otoño.

Consecuente con el público, THE FAIR, no obstante la gran venta realizada, deseando terminar por completo con los vestidos de verano que quedan en existencia, inaugurará el viernes, día 31 de Agosto, una VENTA FINAL, rebajando los precios a menos de la mitad.

Como esta venta durará pocos días, no debe esperar al último quien desee aprovecharse de lo mejor.

La señora Lina Jurick, de regreso ya del extranjero, donde visitó los mejores centros del arte de vestir, se complace en saludar a sus clientes y favorecedoras participándoles que trae originales estilos y sorprendentes ideas para las próximas temporadas de Otoño e Invierno que en breve se inaugurará.

THE FAIR, San Rafael 11

HABANERAS

EL FESTIVAL DE LA CANDELARIA

KIOSCO CUBANO

Organizado por completo.
El Kiosco Cubano.
Funcionará bajo la dirección de un Comité de Damas en el gran Festival de la Candelaria.
Comité que presidido por la señora Renée G. de García Kohly cuenta con un concurso brillante.
Señoras y señoritas.
En grupo numeroso.
María Usabiaga de Barrueco, Rosita Cadaval de Reyneri, Nena Kohly de Godoy, Nenita Rodríguez de Rodríguez, Clara C. de Mendieta, Fivira de Armas de Fritot, Alicia López Aldana de Godoy, Cristina Jimenez de Armand, Mariana Venero de Camps, Dulce María Muller de Gorrin, María Ofelia Berenguer de Suárez, Mercedes del Barrio de Algarra, Josefina Benítez de Pous, Gloria Ricart de Martínez, Juanita N. de Alvarez Mena, Herminia Sierra de Llaneras, María Romero de Vieites, Rosita Bauzá de Hernández Guzmán, María H. Guzmán de Reyes, Silvia Vieites de Maxwell, Hortensia F. Travieso de Kohly, Victoria Pérez de Alvarez, Ofelia Vidal de G. Comesaña, María Luisa S. de Vidal, Elenita Montalvo de Mazpule, Margarita Contreras de Beck, Terina R. de Campa, Celia Campa de Argüelles, Armantina de la Campa de O'Farrill y Cuca Pons de Texidor.
Y las señoritas Mercedes Olivera, Lolita Babet, Alma Jiménez, Alicita Godoy, Olga Godoy, Irma Algarra, Nena Aspiazu, Marlita Barrueco y Yoyin O'Farrill.
Una junta está convocada por la Presidenta del Kiosco Cubano en los salones de la Asociación Canaria.
Celébrase mañana.
Por la tarde.

BEBITO ECHARTE

Por la vía aérea.
En viaje de regreso.
Desde la tarde del sábado se encuentra nuevamente entre nosotros Bebito Echarte, afortunado clubman, amigo afectuoso y consejero provincial que goza de gran popularidad.
Tuve el gusto de saludarlo ayer, en el **Unión Club**, a la terminación de las regatas.
Viene de Nueva York.
Después de corta temporada.
Departiendo acerca de su estancia en la populosa city me habló de la próxima visita a esta capital de Mr. William B. Leeds.
Un joven millonario, fastuoso esplendidísimo, hijo del Rey del Estaño en el Canadá.
Provisionalmente se encuentra alojado en el hotel **Lincoln** el querido amigo Bebito Echarte.
Se trasladará en breve.
Para el Reparto La Sierra.

DIAS

Fifí Tarafa.
Del mundo elegante.
En la festividad de la fecha, San Jose de Calasanz, está de días la adorable señorita Fifí Tarafa y Govín.
Reciba mi saludo.
Con votos por su felicidad.

LA SEMANA

La nueva casa.
Y las nuevas maquinarias.
Las inaugura hoy el popularísimo periódico de los miércoles, **La Semana**, habiéndose hecho una extensa invitación para el doble acto.
Será por la tarde.
Asistiré.

(Continúa en la pág. SIETE)

GRANDES ALMACENES *Fin de Siglo*

PARECE QUE DESTROZAN MENOS...

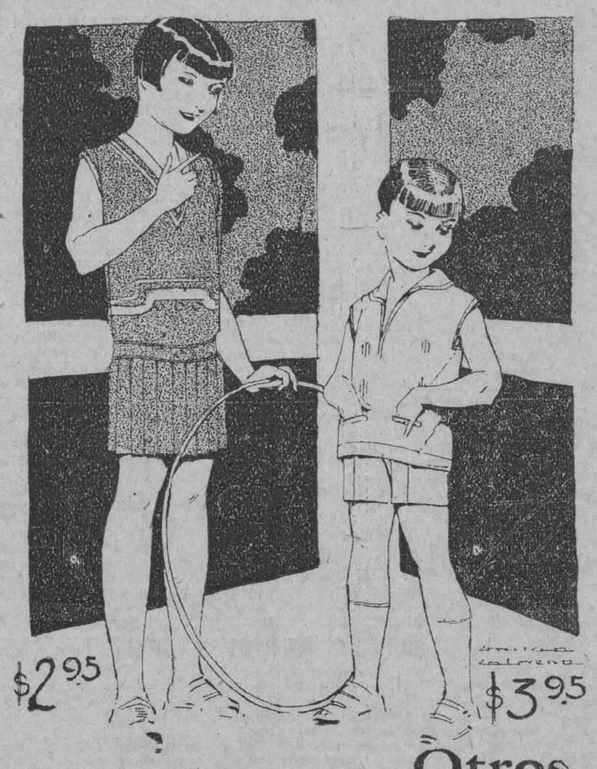

Sí, señora, los niños que se habilitan de ropa en FIN DE SIGLO, parece que son más modosos, que tienen más cuidado, que juegan menos, porque la ropa permanece meses y meses como intacta...

Pero no en todos los casos es el carácter de los niños de FIN DE SIGLO. Más bien es LA ROPA de FIN DE SIGLO, nuestra calidad superior, nuestra confección firme y esmerada.

Eso, unido a nuestros precios siempre razonables, es lo que ha hecho de nuestro Departamento de Artículos para Niños el favorito de todas las madres.

Vea hoy estos cuantos ejemplos diseñados

A $2.95

Vestido de warandol de puro hilo, en los colores rosa, azul, verde, fresa y blanco, con bonitos adornos de trencillas en colores. Tallas de 8 a 12 años.

A $3.95

Traje de warandol de puro hilo, con bordados y calados a mano, en blanco y en colores. Mucha variedad en los bordados. Tallas para niños de 2 a 6 años. Antes valían a $6.50.

Otros Estilos

PARA NIÑAS

A 65 centavos: Vestidos de voile, en rosa, azul, blanco y amarillo, con detalles bordados y festones. Tallas de 2 a 6 años.
A 75 centavos: Vestidos de voile blanco, con bordados y festones en colores. Tallas de 3 a 6 años.
A 95 centavos: Vestidos de holán, con lindos bordados en colores. Tallas de 2 a 6 años.
A $2.50: Vestidos de holán de puro hilo, en los colores azul pastel, verde, fresa, azul celeste y amarillo, con caprichosos adornos de botones y trencillas. Tallas de 4 a 7 años.
A $2.80: Lindísimos vestidos de holán de hilo, en verde, blanco, rosa, azul pastel, cielo, salmón y amarillo. Tallas de 8 a 11 años.

PARA NIÑOS

A 50 centavos: Mamelucos de soiesette en varios colores, con caprichosos bordados. Tallas de 6 meses a 1 año.
A $1.00, 1.25 y $1.50: Mucha variedad en trajes de percal, dril y otras telas, en estilo marinera o con botones en la cintura. Tallas de 2 a 7 años.
A $1.95: Trajes para playa, de warandol inmejorable. Tallas de 2 a 8 años. Antes valían $3.00.
De warandol de puro hilo, en forma y tallas iguales a los anteriores, a $2.95.
A $1.00: Pantalones de mecánico, en color Prusia, indestañibles, para edades de 1 a 5 años. Para las de 6 a 8, a $1.20.

Si no ha habilitado todavía a su niño o niña, para el colegio, tráigalo a FIN DE SIGLO. Ofrecemos todo lo necesario para los colegiales, a precios sin competencia.

PUEDE CALCULARSE EN UN MILLON DE PESOS EL VALOR DE LA BEBIDA QUE LOS CONTRABANDISTAS LLEVAN DE CUBA A LOS E. UNIDOS AL AÑO

Su habilidad admirable para escurrirse entre los cañoneros y guardacostas cumplidores de la Ley, les permite introducir sus valiosos cargamentos en las costas norteamericanas, en donde el ron, coñac, wiskey, son pagados a precios fabulosos

EL PELIGRO MAYOR DEL CONTRABANDISTA ESTA EN LOS CAÑONEROS CUBANOS, QUE LOS PERSIGUEN CON MAS SAÑA QUE LOS MISMOS INTERESADOS

Mientras el pueblo y las autoridades de los Estados Unidos son en ciertos casos tolerantes, en Cuba, a la que el comercio de licores beneficia en su industria, persigue encarnizadamente el contrabando, cumpliendo un convenio que le es tan perjudicial

Hora cálida del medio día en los muelles del puerto habanero, oleadas de fuego sobre los seres y las cosas.

El mar, en calma, rebrilla. Los ferryes van y vienen cachazudamente como amodorrados. Bajo la toldilla de pequeñas embarcaciones hombres curtidos y fuertes roncan pansa arriba. Un buque pintado de blanco hace su descarga. Hay un brazo enteco y amarillo, un largo brazo que emerge del buque yy gira con pausa de la cubierta al espigón. Sudorosos, agitados, los obreros apoderan se de los bultos que el brazó transporta. Ruedan ligeros los tranvías al son de sus campanas.

El repórter, junto a la mesa de un café fonrtero al muelle, se refresca. El repórter tiene un vecino. Es un hombre mozo, la piel tostada; alto, membrudo, pelado al rape. Va en camisa. Muestra el puño velludo, y sorbo a sorbo liquida una taza de café muy negro. En torno a nuestra mesa los parroquianos charlan entremezclando con su conversación con las bolas de billar que chocan y el ruido de la calle.

Mi vecino otea el horizonte y yo callo. De pronto me dice.

—Llovera esta noche, pero sin vientos. Eso es bueno.

Entonces preguntamos:

—¿Es usted marino?

—Si señor. Hago viajes desde Cuba a las costas de la Florida.

—¿A la vela?

—Cuando se puede.

—¿...?

—Con una gasolinera.

—¿No le teme al peligro?

—Yo soy navegante señor. Conozco estos mares como la palma de mi propia mano. Mi padre fué también viejo lobo de mar y burlando la vigilancia de los barcos españoles condujo numerosas expediciones de armas y hombres desde los Estados Unidos, México, Haiti y Santo Domingo a las costas cubanas. Era un tráfico noble y generoso porque contribuía a la emancipación de la Patria.

¿Es usted cubano?

—Soy cubano, aunque nacido en Norteamérica y ciudadano de la Unión.

Mis padres eran cubanos y yo no he dejado de serlo. Vea usted como hablo el español. Lo domino tanto como domino el inglés, que es mi idioma. Si mis mayores no me hubieran enseñado a amar a Cuba como lo hicieron habría aprendido a quererla a través de los peligros que de pequeño desafié con mi padre cuando teníamos expediciones para la revolución.

—¿Vive usted en la Habana?

—No señor: vivo en Key West y en Tampa.

—¿Es fácil la vida en el Cayo?

—Es dificultosa, pero muy barata.

¿De qué medios se vale?

—Del contrabando de licores. El tabaco da poco. Sólo de esto libran el sustento unos trescientos hombres La industria de la pesca daba bastante pero el nuevo arancel implantado en Cuba impide las negociaciones del pescado. ¡Gracias al tráfico de licores el Cayo no se ha despoblado completamente! Después del exodo de más de trescientos vecinos a causa de los desmanes del Ku Klux Klan, sería cosa de cerrar las puertas suprimiendo el asunto de los licores.

—¿Se llevan muchos licores de contrabando en los Estados Unidos?

—En cantidades enormes que importan millones de pesos.

—¿Y todo el licor sale de Cuba?

—La mayor parte. Otros cargamentos van de Panamá, México, Santo Domingo. Pero resulta que este país está situado en un sitio estratégicamente cercano: a pocas horas de los Estados Unidos.

¿Qué puertos prefieren los contrabandistas?

—Los de Matanzas y la Habana.

¿Cuáles son los licores más buscados?

—Rones y cogñacs.

¿Vinos y cervezas?

—Muy escasos. El americano es poco aficionado a los vinos. Gusta, es verdad de la cerveza pero se atiene a la fabricada en los Estados Unidos por alambiques misteriosos. Esa cerveza es de masa de pan fermentada y sabe a demonios. No es cerveza aquel menjurge que se vende en los bares a espaldas de los inspectores de la Ley Seca.

—Pero aún se bebe mucho allí.

—Se bebe un poco menos que en otra época ciertamente, ya que la bebida cuesta ahora un ojo de la cara. Millones de personas realizan enormes sacrificios para comprar a precio fabulosos una botella de ron o de cogñac legítimos, mientras millones más consumen malos licores que les tornan locos o ciegos. Hay ciudadanos inteligentes que han montado un alambique doméstico donde se srten ellos y aún pueden regalar a los amigos.

¿Qué vale allá una botella de ron?

—La diré: la frecuencia del contrabando ha abaratado la mercancía. Mas de todos modos se paga hasta ocho y diez pesos la botella. Depende también de la clase de licor.

—¿Es abusivo?

—No lo crea usted. Tenga en cuenta mi amigo, lo peligroso que resulta para el contrabandista introducir bebidas en los Estados Unidos. Se expone el contrabandista a parecer víctima de su temeridad, fulminado po rlos cañones de los guardacostas cubanos y americanos. Y cuando menos, paga con su cuerpo en la cárcel el tremendo delito.

—¿Y así y todo trabajais?

¿Qué quiere usted señor? Piense que no es piadoso ni justo dejar que todo un pueblo perezca de sed, pudiendo evitarlo.

Y el hombre sonrió.

El repórter le miró al rostro, plácido, sereno, bondadoso y dijo.

—Si todos los contrabandistas son de su porte, no hay porque temerles. Siempre oimos decir y hasta hemos leído en los libros que los contrabandistas son hombres de faz dura y severa, casi fosca, capaces de los mayores crímense...

Pues nada de eso. Yo soy incapaz de mancharme las manos en sangre. Como yo son todos los demás. Somos contrabandistas como pudiéramos ser tabaqueros o sastres, pescadores o dependientes de cafés.

Quiere decir que nos buscamos la vida honradamente aún cuando nos exponemos demasiado. No tanto a las balas de nuestros perseguidores de allá como a los de Cuba.

—¿Son más exigentes los de aquí?

—Demasiado. En el mar nos cazan como a fieras. El Tratado del Ron tiene más defensores en Cuba que en los Estados Unidos y más celosos guardadores. Los paisanos de mis mayores exajeran la nota. No nos dejan ni a sol ni a sombra, mientras los guardacostas del tío Sam nos perdonan la vida a menudo.

—Se ha hablado de denunciar el Tratado del Ron.

—Y se hará muy bien. Porque no es Cuba quien debe vigilar la salida de los licores; sino que es a los Estados Unidos a los que corresponde evitar la entrada. A los industriales de aquí beneficia el contrabando. Calcule que yo sólo, en cada viaje, llevo en licores tres o cuatro mil pesos! Mis viajes menudean y yo pienso que cada año nosotros transportamos a Norteamérica, desde Cuba, un millón de pesos en licores.

—¿Siempre tiene usted demanda?

—Siempre. Yo vengo a Cuba, compro las bebidas, las introduzco en sacos que cierro cosiéndolos y al llegar a las costas ya están vendidos a los mejores precios.

—¿Llevan champagnes?

—Sí, en Diciembre, para las Pascuas. También llevo sidras. En el resto del año whiskis, rones, ginebras, aguardientes, cogñacs...

¿En qué penalidad incurren los contrabandistas?

—La pena varía de uno a tres años, amen de las multas que fluctúan entre 500 y 1.000 pesos.

—¿Estuvo alguna vez en la cárcel?

—Sí, en la de Matanzas. Cumplí algunos días de prevención por no habérseme probado el delito.

—¿Cuáles son los elementos de pruebs requeridos?

—La infragancia. Se necesita sorprender al contrabandista en medio del mar con un cargamento de licores, en la costa descargándolo por sí mismo o expendiéndolo. Hay un artículo de la Ley que dice más o menos: No será culpable el individuo que permanezca a más de tres metros de un cargamento de licores. Yo puedo ser dueño de un lote de bebidas, saberlo las autoridades y sin embargo no ser arrestado si me sorprenden los inspectores a tres metros del lote, y negar, además que sea de mi pertenencia. En los Estados Unidos esta es la Ley. En Cuba llegado aquel caso me condenan. Basta con el supuesto de que el cargamento es de mi propiedad.

Y puedo hallarme a diez metros. Me juzgarán por sospechas, por antecedentes o por presunción. Le digo que aquí son más papistas. ¡Es el colmo!

—Bien mirado...

—De ahí que el Tratado debe denunciarse. Allá son más tolerantes. De un lado la ley y de otro las autoridades nos permiten prosperar. Aquí las autoridades ignoran que comprenderlo todo es perdonarlo todo; y aplican la Ley, idéntica para ambos países, con un criterio absurdo e inhumano.

—¿Qué hace usted ahora en la Habana?

—Ya puede suponerlo...

Aquí termina el diálogo. Paga el repórter lo que se ha consumido. Saluda y vase pensando en cambiar de criterio en cuanto a la concepción que ha hecho de los contrabandistas de los cuales piensa que son ciudadanos sencillos, modestos y pacíficos en constante peligro de muerte y constante protesta contra el procedimiento severo, duro y alerta de nuestras autoridades vigilantes, acaso demasiadamente del Tratado del Ron que a Cuba le importan u bledo.

C. M.

EL BANJO VEGA

El instrumento de fama mundial por excelencia.

La garantía del Comprador es poseer uno de estos famosos instrumentos. Pida informes y se convencerá que VEGA es el más afamado fabricante de BANJOS.

TENEMOS TODOS LOS MODELOS

VDA. DE CARRERAS Y CIA.

Prado 115
Tel. A-3462

San Rafael 1½
Tel. A-6644

HABANA

LA CASA DE LAS NOVEDADES

UN INDIVIDUO HIZO DOS DISPAROS CONTRA UNA MUJER PORQUE ESTA SE NEGO A CORRESPONDER A SU AMOR

Una anciana detenida por llevar un papelillo de morfina a un hijo suyo detenido en la Cabaña. El Juez de Guanabacoa, pide se haga la autopsia al cadáver de Salvador M. Tacoronte

El sábado se presentó en la oncena estación, Magdalena Barbón Lanuza, de 23 años de edad, vecina de Parque número 13 y medio, dando cuenta que su amigo Francisco Zayas Trujillo, de 23 años, la había amenazado con matarla, si no reanudaba las antiguas relaciones que ambos habían sostenido.

Ayer, dicho individuo hizo aparición en su domicilio, insistiendo en que debía volver a ser amiga suya y al negarse ella, sacó un revólver que llevaba oculto, haciéndole un disparo que afortunadamente no le alcanzó, por lo que emprendió la carrera, siendo perseguida por Zayas que se introdujo junto con ella, en la habitación de la vecina María Valdés Hoblés, disparándole otro tiro, sin que éste tampoco hiciera blanco. Acto seguido el agresor se dió a la fuga, sin que pudiera ser detenido.

HURTO

Elías Friol Torres, vecino de Acosta número 19, dió cuenta a la policía que de su habitación le habían sustraído prendas y objetos por valor de 150 pesos.

PIDE SE HAGA LA AUTOPSIA

El juez de instrucción de Guanabacoa, doctor V. Arango, remitió anoche al juez de guardia, un telegrama donde le pide a esta autoridad ordene la autopsia al cadáver de Salvador Martínez Tacoronte, vecino de la finca Santa Amelia, en el pueblo de Santa María del Rosario. Así mismo solicita que el cadáver le sea entregado a su hermano José, quien quedó en la obligación de presentarlo en el Necrocomio.

Salvador falleció en la clínica del doctor Casuso, situada en la Calzada de Jesús del Monte.

ANCIANA DETENIDA

El teniente del Ejército, Alfredo Collazo Torres, jefe de prisiones de la fortaleza de la Cabaña, procedió ayer tarde al arresto de la anciana Pilar Castni Comeng, de 51 años, vecina de Puerta Cerrada número 5, porque al presentarse en la fortaleza, para ver a su hijo Juan Hernández Castani, que se encuentra allí preso, al no poder hablar con él, le dejó un paquete que contenía un papelillo de morfina.

Hernández manifestó que efectivamente él usaba esa droga, por prescripción facultativa, debido a padecer de cólicos hepáticos.

La anciana fué puesta en libertad.

DOS QUEMADOS

En el Hospital Municipal fué asistida de graves quemaduras por el cuerpo, Caridad Castañón Pecuy, de 25 años, vecina de Consejero Arango 8. También fué curado de quemaduras menos graves por ambas manos, el esposo de la Castañón, Emilio León Peraza.

Manifestó la señora que recibió esas quemaduras al explotarle un reverbero y que su marido al verla envuelta en llamas, fué a auxiliarla, resultando también lesionado.

Se mordió la lengua

Armando Figueroa Pentempo, vecino de Rodríguez 73, fué asistido en el centro de socorros de lesiones leves en la lengua, las que se produjo al darse un goglpe casualmente en la barba y morderse la lengua.

Escándalo.—El vgte. 685 detuvo a Francisco Agra Martínez a Angel Romero Agra y a Ramón Agra Martínez todos vecinos del jardín segunda Violeta sito en Zequeira y Patria, por haberlos sorprendido en dicho lugar formando un gran escándalo.

Pisó una puntilla

En el centro de socorros fué asistido de una herida punzante en la región plantar derecha Lázaro Urrutia Depré, vecino de Atarés 24, la que sufrió casualmente en su domicilio al pisar una tabla que tenía una puntilla.

LOS PADRES ESCOLAPIOS DE ESTA CAPITAL CONMEMORARON LA FECHA DE SU FUNDACION SOLEMNEMENTE

En la Ermita de los Catalanes se celebraron con este motivo brillantes fiestas religiosas.—Misa del maestro Perosi, y elocuente sermón pronunciado por el P. Galofré

El patriotismo se impone a pesar de la temperatura. Lleno estaba el templo de fieles sin hacer caso a los fuertes calores de estos días. Abundaban más las damas y esto se comprende, dada la santa preferencia que la Virgen de Montserrat tiene en el corazón de la mujer catalana. Es algo de íntima devoción que lo sentimos incrustados en las almas. En el elemento masculino quizás no se manifiesta tanto, como en la mujer tiene de espontáneo y de compenetración de feliz ensueño. En los hombres se nota la falta, casi siempre, de ciertos espíritus fuertes que no comulgan en la placidez de nuestra venturosa dicha, al postrarnos ante la imagen de la Moreneta.

Tampoco vimos al señor don Francisco Maciá. Lo esperaban con el agrado que inspira una persona amable, cultísima, de una sencillez extrema.

—¿Le saludará usted si viene?—me dijo un paisano.

—¿Y por que no? Yo he conocido a don Antonio Maceo, vestido de sombrero de copa, paseando por la Acera del Louvre en compañía del brigadier español señor Lachambre. En el terreno civil los hombres son asequibles por su educación. Ya lo dijo Maura: el ideal no delinque.

El P. Galofré glosó en un sermón inspirado y hermoso en sus figuras retóricas, la expresión del gran Maragall: "La patria es la ciudad", con otra analogía escrita por el venerable Obispo Torras y Bages: "La patria es la montaña".

Para los catalanes, Barcelona y Montserrat, son dos gritos hermanos. En la ciudad hay cultura que extienden sus elementos convergentes en ella. Pero la montaña de Montserrat, colocada en el centro de Cataluña extiende su influencia a todos los límites de la tierra y deposita en el corazón de la mujer este misterioso sentir que ella trasmite, con su amor materno, a todos los hijos del principado.

¡Cataluña será cristiana o no será! He ahí la síntesis del sermón calasancio, digno de ser impreso y guardado.

Un coro de voces espléndido, como nunca, cantó la misa del maestro Perosi. Un conjunto armónico de voces femeninas, dulces y bien timbradas, regaló los oídos de una compacta multitud de fieles, cuya compostura imponía por su devoción. No es que sea una actitud nueva en la iglesia, sino que yo descubro en el continente de los fieles cierto misterioso anhelo de dicha, un rezo más íntimo de lo natural, una complacencia en las almas que nos hace emocionar más que en otras iglesias. Allí era todo catalán, y los catalanes necesitan, de cuando en vez, sumergir su espíritu en el ambiente de sus cosas preferidas, de sus necesidades en oraciones que aun siendo todos iguales, contienen el aroma vernacular, la sutileza del ensueño patrio y la remembranza de amores y quereres enroscados en el vivir de nuestras ilusiones.

Grande es un pueblo cuando en sus alegrías emanadas por la fuerza del sentimiento de la cuna, se postra de hinojos ante su moreneta, para expansionarse luego en las danzas de la niñez, la aglomeración de mis amigos afines, el sentir general de la añoranza de la patria que es la tonificación de las vidas en su combate diario con las adversidades.

Todos los directores de la Beneficencia Catalana y muchos socios de ella daban a la fiesta un valor significativo de alta compenetarción.

La bandera de Cuba al centro de la tachada, la española a su derecha, y a la izquierda la de las cuatro barras flameaban juntos en los minaretes de la Ermita. ¿Por qué se encapricha la Dictadura en destruir este conjunto?

A los catalanes hay que saberlos entender y por las buenas son los hombres más humildes de la creación.

¡Que Dios no los desampare nunca!

JOSE AIXALA

Se cayó por las escaleras

Laureano Alonso Noval, vecino de Italia 97, fué asistido en el centro de socorros de contusiones en las regiones malar y palpebral superior las que se produjo casualmente al resbalar y caerse por las escaleras de su domicilio.

Hurto de un serpentín

Leonardo Cruzán Gil, vecino de S. Julio y Balaguer, fábrica de jabón, denunció que de la misma le hurtaron un serpentín de tamaño regular que aprecia en $45, no sospechando de quién pueda ser el autor del hurto.

✝

R. I. P.

LA SEÑORA

CONCEPCION LARRAZABAL DE CRESPO

(Que falleció en la Habana el día 28 de julio de 1928)

Y debiendo celebrarse una misa por su eterno descanso, el día 28 del corriente, a las ocho y media a. m., en la Iglesia del Angel, su viudo invita por este medio a sus amistades.

Ludgero B. CRESPO.

AL INCENDIARSE UNOS COHETES EN EL INTERIOR DE UN AUTO LOS OCUPANTES DE ESTE SE QUEMARON

Se dirigían con los voladores y bombas a una fiesta del "Havana Yacht Club", y créese que alguna colilla de cigarro incendió los paquetes.—Lesionado al caer de una escalera

MARIANAO, agosto 26. DIARIO DE LA MARINA, Habana.—En el Hospital Militar de Columbia fueron asistidos por el doctor Llano, de quemaduras graves, el doctor Miguel Suárez Fernández, natural de Placetas, vecino de Obispo 119; Rodolfo Guzmán, Ajuna, de J y 23, Vedado; Fernando del Castillo, de la Habana, de Trocadero 113; José Antonio Herrera, de la Habana, de 23 años, vecina de Línea y 12, en el Vedado.

Personado el vigilante Francisco Navarrete, tomó declaración a los lesionados, manifestando éstos que en la máquina 11281 se dirigían a una fiesta que se celebraba en el Havana Yacht Club en la Playa de Marianao, llevando unos paquetes de voladores y bombas.

Que al parecer la caída de alguna colilla de cigarro o alguna chispa, prendió fuego a los citados voladores, ocasionando la explosión de éstos y de las bombas las graves quemaduras que presentan, estimando el hecho casual.

LESIONADO AL CAERSE DE UNA ESCALERA

El doctor Alzola asistió en el centro de socorros de Marianao a Pedro Martín Venero, vecino de Pasaje letra D., entre Cuatro y Cinco, en el Reparto Almendares, de lesiones graves, las que dijo se había causado al resbalar una escalera que tenía apoyada en una ventana, en la que se hallaba ejecutando unos trabajos de pintura.

Después de ser curado de primera intención fué trasladado al Hospital General Calixto García para atender a su curación.

UN HOMBRE DIO MUERTE AYER, A LA MUJER QUE SE DISPONIA A TOMAR POR ESPOSA EN UN BREVE PLAZO

Desde Güira de Melena, donde estaba trabajando enviaba a su prometida todo cuanto ganaba y al venir a buscarla se encontró con que llevaba relaciones con otro hombre

En el solar situado en Figueras número 6, ocurrió en la mañana de ayer, un suceso de sangre en que perdió la vida una joven, a manos de su "amigo", el cual se vió burlado por la mujer que amaba.

Nómbranse los protagonistas de este drama pasional, José Ramos, natural de Güira de Melena, de 25 años de edad, vecino de Castillo 52 y la mestiza Juana Díaz Castillo, de la Habana, de 23 años y con residencia en casa de sus familiares, Figuras número 6.

El día 4 de Noviembre Ramos, llevó a la casa Castillo 52 a Juana Díaz, a la que sustrajo del domicilio paterno, por lo que se hizo la correspondiente denuncia, incoándose causa contra Ramos, quien fué puesto despues en libertad por haber prometido contraer nupcias con la joven.

Así las cosas Ramos se embarcó hacia el pueblo de Güira de Melena a fin de trabajar en la escogida de tabaco de Fernández Grau, remitiéndole a la joven cuanto ganaba, para que sufragara sus gastos.

Pero ayer llegó a la Habana Ramos, dirigiéndose confiado a su domicilio, sin que hallara en él a su prometida, por lo que la buscó enterándose que lo había abandonado para ir a residir con sus familiares nuevamente y entablar relaciones amistosas con el encargado del solar nombrado Bernardo Quesada.

Ramos se dirigió al solar de la calle de Figuras, encontrando a Juana sentada en un sillón en el patio y al pedirle explicación por su conducta, esta salió huyendo, siendo entonces agredida con un cuchillo por aquel, lesionándola de suma gravedad. Los vecinos del solar prorrumpieron en llantos y gritos, saliendo Bernardo, el cual trató de defender a la joven, pero Ramos cegado ya, se lo impidió, diciéndole que se esperara, pues aun faltaba él, no logrando lesionarlo por haberse dado a la fuga Bernardo.

El vigilante 1734 que intervino en el hecho, arresto a Ramos, conduciendo a Emergencias a la joven, que falleció al ser colocada sobre la mesa de operaciones. El doctor Calzada certificó su muerte, que le fué ocasionada por una herida en la región infra clavicular izquierda.

M.E.C.D. 2016

PARA ELLOS Y PARA ELLAS

Consultorio por la Doctora Herminia Planas

Secretos de una Parisiense — Conócete a ti misma

REGLA DE TRES

Un yanqui: un pugilista.
Dos yanquis: una botella de whiskey
Tres yanquis: una "Corporation".
Un español: un afilador con siringa
Dos españoles: una pareja.
Tres españoles: Nunca se ponen de (acuerdo.
Un árabe: ¿Cuándo dos el abono, (marchantes?
Dos árabes: nadie los entiende.
Tres árabes: un dío perfecto.
Un francés: "oh, ouí, ouí. ouí, ouí (monsieur..."
Dos frances: una enciclopedia.
Tres franceses: una deuda univer- (sal.
Un japonés: el "karikari".
Dos japoneses: un misterio.
Tres japoneses: una colonia.
Un colombiano: un desterrado.
Dos colombianos: una canción.
Tres colombianos: un proyecto.
Un noruego: un bacalao.
Dos noruegos: una academia de (gimnasia.
Tres noruegos: una expedición.
Un canadiense: un abrigo.
Dos canadienses: una barca pes- (quera.
Tres canadienses: God save the (King'!
Un marroquí: un riflero.
Dos marroquís: dos "rendidos" (?)
Tres marroquís: efecto de cien (hombres en el Riff.
Un portugués: un chasco.
Dos portugueses: el fado.
Tres portugueses: ¡La monarquía!

D. G.

Teresita de Jesús.

Tiene muchísima razón, aunque dé pena decirlo. Distintas ocasiones supe de pesonas que tuvieron más suerte para colocarse o emplearse, después de disimular hábilmente sus canas ...Con el Agua de Colonia "La Condesa", podrá devolver **el color natural a sus cabellos** (sin teñirlos). Nada hay tan agradable ante las personas que nos observan, como el aspecto juvenil. La principal característica que denóta vejez es el color blanco del pelo; sin embargo, las canas prematuras no indican que nuestra mente sea menos activa, ni que nos falte el entusiasmo y la energía de la juventud; pero mientras exista un poco de blanco en los cabellos se parece viejo y esto es con frecuencia una desventaja en la vida de sociedad y de los negocios. ¡Es la pura verdad!

Una Mártir.

Le copio un párrafo de la admirable obra "La Mujer y el Hogar Feliz": "El intelectual cuyo cerebro no puede resistir ya más, debería contrarrestar este exceso de fatiga, con una "cura de reposo", modificada en su propia casa. Un día pasado en cama al fin de la semana, es remedio mucho más eficaz para los pobres nervios cansados, que todas las drogas que venden en la botica. Aprended el arte de **descansar**. Acostumbraos a tener el espíritu quieto y tranquilo. Entre el tumulto de la vida ordinaria, podéis procuraros un oasis de paz y reposo espiritual, y retiraros a él, cuando el día os parezca demasiado triste o fatigoso. De allí saldréis fuertes y dispuestos a aceptar con buen humor, las molestias y pequeñas contrariedades de la vida."

Beodo, pero no Bobo

El Juez— Diez días de cárcel o una multa de diez pesos. Puede escoger el acusado.

El acusado.— Escojo los diez pesos señor Juez, pues me vendrían de perilla.

M. M. M. (Oriente)

Para pedir la pomada **LILIANA** a "El Encanto", sólo necesita escribir haciendo encargo y remitir al mismo tiempo su importe, dos pesos, y unos centavos más, supongo, para el franqueo, en giro de correos. Siempre sería mejor pedir más de un bote de pomada para que siendo el paquetico un poco mayor, corra menos peligro de perderse en el viaje. Positivamente la pomada "Liliana" es buena para dar vigor al cabello, hacerlo **brotar** de nuevo y evitar las canas prematuras. El bote lleva instruciones en castellano.

Colecciones raras.

Entre las coleciones curiosas de algunos monarcas de Europa, se recuerdan las siguientes:

El ex-Emperador de Austria poseía unas cajas llenas de "menús" de los diferentes banquetes a que había asistido.

El rey Eduardo, una colección de programas de teatros de durante los últimos treinta años.

El ex-Rey de Grecia, una colección de billetes de ferrocarril.

La reina de Noruega, una cantidad de dientes de focas, leanes y cocodrilos.

Indecisa.

Puedo decirle que en mi casa venimos tomando el **Agua de la Cotorra** desde hace años, con el mejor resultado, y por lo tanto se la recomiendo con muchísimo gusto especialmente teniendo tantos niños pequeños. Nunca el agua hervida es tan higiénica y además está probado que tiene sus inconvenientes para el buen funcionamientos de los órganos digestivos.

Guajirita.

Más o menos reformada o modificada, da forma "sandalia" sigue imperando en el calzado femenino. Mucho más entre nosotras, ¡con el calor que sufrimos! Es un alivio que los zapatos, al menos, sean tan descubiertos. Verdad es, que los vestidos no lo son menos....! Es un consuelo!

Ama de Casa.

Es difícili lograr la completa extinción de las cucarachas, pues se necesita atacarlas constantemente por varios días, para que puedan ahuyentarse. Con un pulverizador rocíense los sitios infestados, de esencia de tomillo. Otras varias fórmulas anoto de seguida. Se inyecta, en las hendiduras visitadas por los insectos, una substancia que se llama verde Schveinfurt. Se hace una pasta de minio, tres de harina, y melaza en cantidad suficiente para formar una pasta. Esto se les deja por la noche. O bien se procura la extinción con 30 partes de bórax, 8 de azúcar y tres a cuatro partes de cacao en polvo. Hay dos soluciones que pueden aplicarse, una u otra, en las hendiduras por donde salen los animales. Una se forma con 50 gramos de petróleo en bruto y un litro de agua. La otra solución, que también se recomienda mucho, se compone de un kilograma de alumbre en cuatro litros de agua, lo que se deja hervir y caliente se usa. Es necesario, cuando se haya efectuado la aplicación de alguno de los citados métodos, tapar las hendiduras y no dejar por las noches residuos de comidas o basuras, porque ese olor atrae a los insectos, Existe un medio fácil d edestruir las cucarachas y es, quemar una buena cantidad de camarón, cuidando de cerrar perfectamente las puertas y ventanas. El único inconveniente de esto es el olor desagradable que por algunos días persiste en la habitación.

Minerva.

No puedo aconsejarle más que se haga un exámen de la vista cuanto antes. Muchas veces esos dolores de cabeza o mareos son producidos por defecto de la visión y por muchas medicinas que tome, no logrará más que enfermar del estómago sin lograr alivio a su mal. En la óptica "Argos", Neptuno 23, le harán el exámen exacto.

Curiosidades.

El castigo de los azotes en las escuelas de México fué abolido por la Asamblea del año 13.

—El mordisco de una ardilla es más fuerte y más profundo que el de un perro.

—En el museo Británico se conserva una inmensa trenza de pelo que pesa cerca de dos toneladas. Es un postizo que se fabricó para uno de los antiguos emperadores del Japón.

—Durante la vista de una causa de divorcio, se descubrió en Michigán que una joven había ofrecido a una señora casada la cantidad de cinco mil dólares por su marido y que la esposa había aceptado la oferta. Para realizar ese negocio se ingenió en conducir los hechos hasta la solicitud de divorcio.

—Para impedir la rotura de los espejos durante las mudanzas, lo que puede ocurrir sin recibir golpes y por sólo las trepidaciones cuando ésta son exageradas, se pegan largas tiras de papel sobre el cristal en diversas direciones.

—Cuando las ardillas hacen provisión de nueces al principio de otoño, no es que teman un invierno áspero y crudo, sino que sienten con anticipación el frío al cual son muy sensibles. Las friolentas ardillas desde los primeros amagos de temperatura baja, se recogen y consumen las provisiones que su sensibilidad les hizo reunir.

Margarita.

No se deje deslumbrar por el físico de esa persona. Fíjese preferentemente en sus cualidades morales que son las que perduran y las que pueden garantizarle un poco de felicidad. ¿Qué ganaría usted con asegurar un novio muy gruapo, si tuviera que sufrirle toda clase de inconsecuencias?

Modesto.

Ya que está animado de intenciones rectas para esa señorita, lo que corresponde es que se dirija a sus padres pidiéndole permiso para visitar la casa, procurando hacerse presentar por persona seria que le garantice. Lo felicito por su corrección en no comprometer a esa joven con conversaciones telefónicas, ni a hurtadillas por la ventana, etc. etc. que tanto abunda en nuestros días, con detrimento del buen nombre de las familias. Muy buena suerte le deseo.

Debutante.

Para ir al Cine no necesita abrigos, pero si teme a un resfriado, pudiera llevar uno de esos graciosos pañuelos que tanto se usan y que alegran el conjunto de la toilette con una nota de color.

MALENTENDIDO

—Traiga otro medio litro, mozo, porque tengo que esperar a una mujer.

—¿Blanca o negra, señor?

—Y a usted, ¿qué le importa? Yo le he pedido cerveza..

—Sí, señor; pero, ¿blanca o negra?

SOPA DE ZANAHORIA

Cantidales: Zanahorias medianas, 12; Lomo de cerdo, 100 gramos; Manteca, 25 gramos; Harina, 25 gramos; Huevos cocidos, 2; Cebolla grande, 1; Caldo litro y medio y pimienta blanca, al gusto.

Manera de hacerla.—En la manteca se fríe la cebolla cortada en ruedas, en seguida la harina y cuando empieza a dorar se le agrega la zanahoria cocida, molida y desleida en caldo y colada, se sazona con sal y pimienta blanca y se deja hervir un poco, después se le ponen las yemas cocidas y desleídas en el caldo; las claras picadas y la carne de cerdo o en su lugar una pechuga de pollo cocida y deshebrada.

Publicaciones recibidas.

Muy agradecida a los distintos periódicos, revistas, folletos, recibidos, entre ellos un lindo tomo de poesías con atenta dedicatoria de su inspirada autora, matancera, y del que tendré sumo gusto en publicar algunas composiciones cuando tenga tiempo y espacio, para recreo de mis buenos lectores. "Ofertorio", Devocionario Lírico, es su nombre y el de la poetisa, señora América Bobia Berdayes de Carbó. Mi felicitación más sincera.

También deseo hacer mención de la revista "Cultura Física y Mental", siempre llena de interés para todos y esta vez, con una linda portada. Artículos científicos en lenguaje corriente, accesible al más profano y artículos sobre ejercicio físico, ilustrando los movimientos, etc. etc.

HUEVOS A LA ESPAÑOLA

Cantidades: Huevos, 10; Jitomate, 2 kilos; aceite, un cuarto de kilo; Pimientos morrones una lata chica.

Manera de hacerlos— En agua hirviendo se ponen los jitomates tres minutos, se sacan y se dejan escurrir, en seguida se pelan y se muelen, junto con los pimientos morrones; en una cacerola se pone el aceite y cuando está caliente se agrega el jitomate, se deja freir moviéndolo constantemente hasta que reduzca a la mitad, sazonándolo con sal y pimienta; en una huevera untado con mantequilla, se ponen a cuajar los huevos en baño de maría, cuando están cuajados se pone encima la salsa caliente.

Queremos vencer por la calidad
SEMILLAS DE HORTALIZAS
EL VAPOR
AGUILA 187. HABANA
Cebollino, Col, Tomate, Pimientos, &.
Alimentos para aves

ANUNCIESE EN EL "DIARIO DE LA MARINA"

CRONICA CATOLICA

POR L. BLANCO

La Devoción a San Hilarión Patrono de Guanajay

Llama la atención los centenares de personas, que de la Habana concurren a los piadosos actos y misas de la mañana y desde las dos de la tarde a las 9 de la noche, a practicar la devoción de los 21 Domingos en honor de San Hilarión en su Iglesia parroquial la Villa de Guanajay, los domingos.

También son numerosos los devotos, que los días 21 de cada mes, visitan a San Hilarión en su Iglesia Parroquial.

Las personas que deseen tomar a su intención las Misas cantadas de los días 21 de cada mes o las del 1 al 28 de octubre, mes consagrado todo él, en la Parroquia de Guanajay, a honrar a San Hilarión, avisen al Parroco para determinarles día y proceder con orden.

Así mismo las personas que deseen un domingo y alumbrar al Santo con 12 luces desde las 9 de la mañana a las 9 de la noche, se dirigirán al Párroco de la feligresía, R. P. José María García del Valle.

La limosna de estos domingos es de 8 pesos.

Y la de una Misa cantada es de 6 pesos.

Se advierte a los devotos que, "El Libro de los 21 Domingos", estará editado a fines de agosto, hallándose a la aprobación del Prelado de la Diócesis Monseñor Manuel Ruiz.

Constará de 40 páginas en papel satinado con los grabados del Santo, de la Iglesia de su altar mayor donde se venera la sagrada imagen y la del Parque situado en frente al templo.

Su costo será de treinta centavos.

El Párroco advierte a los que a él escriben conjuntamente con las cartas —peticiones, que tengan presente que siendo un promedio de 30 cartas diarias las que se reciben, es preciso establecer turno para contestarlas y que teniendo en cuenta esto no se impacienten.

El ejercicio de los 21 domingos se celebra después de la Misa Parroquial, que empieza a las 9. Durante la Misa de once y por la noche a las 8 y media.

Durante el mes de octubre consagrado a San Hilarión, en Guanajay, todos los días del mes, habrá Misa cantada a las 9 seguido del correspondiente ejercicio en honor a San Hilarión.

Así mismo en los 9 días precedentes a la fiesta patronal, habrá un solemne novenario. Y en la noche precedente al último domingo de octubre, solemne Vigilia de Adoración Nocturna, que abarcará tres grandes acontecimientos:

1º.— La Fiesta de Cristo Rey.

2º.— El Tercer Centenario de la Aparición de la Virgen de la Caridad en la Bahía de Nipe.

3º.— En honor a San Hilarión.

La gran Vigilia es organizada por la Sección Adoradora Nocturna de la Habana, lo cual es una garantía de éxito.

Están de plácemes los vecinos católicos de Guanajay.

NOTA.— El Parroco de su peculio y con ayuda del pueblo como se verá en la Hojita Parroquial de septiembre, pintó la Iglesia interior y exteriormente, pero su sueño dorado, es que para el 21 de octubre tener colocada una verja de mármol delante del altar del Santo.

Se suplica contribuyan a esto.

Se publicarán donantes y limosnas recibidas.

CULTO CATOLICO PARA HOY

En el templo de Reina solemne función al Santísimo Sacramento por el Jubileo Circular.

La Misa del Sacramento a las ocho de la mañana.

La reserva a las cinco de la tarde.

En los templos de las Escuelas Pías de la Habana y Guanabacoa, a las nueve de la mañana. Misa solemne con orquesta y sermón en honor de San José de Salasanz, Fundador de la Escuela Pía.

En el templo del Santo Cristo, a las 8 de la mañana, solemne Triduo en honor de San Agustín.

En las Parroquias de San Nicolás de Bari y Nuestra Señora de Monserrate, Misa cantada a Nuestra Señora del Perpetuo Socorro.

En los demás templos, las Misas rezadas y cantadas de costumbre.

CULTO CATOLICO PARA MAÑANA

En el templo del Santo Cristo, solemne función en honor de San Agustín, con arreglo al siguiente programa:

A las ocho de la mañana: Misa de Comunión General.

A las nueve de la mañana: Misa solemne con orquesta y sermón por Monseñor Santiago G. Amigo.

Presidirá el Excmo. y Rvdmo. Sr. Arzobispo de la Habana, Monseñor Manuel Ruiz y Rodríguez.

En el templo del Corazón de Jesús, solemne función al Santísimo Sacramento por el Jubileo Circular.

En los demás templos las Misas rezadas y cantadas de costumbre.

VIGILIA GENERAL DE ADORACION NOCTURNA PARA UNIRSE ESPIRITUALMENTE AL CONGRESO EUCARISTICO INTERNACIONAL DE SIDNEY, (AUSTRALIA)

El Consejo Supremo de la Adoración Nocturna, ha dispuesto a fin de unirse espiritualmente al Congreso Eucarístico Internacional, que ha de celebrarse en Sidney (Australia) del al 9 de Septiembre próxima, que todas las Secciones Adoradoras Nocturnas, celebren una Vigilia de Turno con el carácter de General, debiendo asistir a la misma tanto los adoradores activos como honorarios de la Sección a la exposición, Te-Deum y plática, pudiendo después retirarse los que no sean del Turno de guardia, aunque se les recomienda a todos, la permanencia en la Vigilia para comulgar, pues en la Comunión nos unimos con Cristo, siendo por este medio la perfecta unión espiritual con los del Congreso.

En virtud de este mandato del Consejo Supremo, el Presidente de la Sección Adoradora Nocturna de la Habana, señor Jesús Lanza, se ha servido expedir la siguiente Orden General:

"El Quinto Turno de la Sección Adoradora Nocturna de la Habana celebrará la Vigilia de Septiembre en la noche del 4 al 5 del actual con el carácter de General, dando comienzo a las diez de la noche en la Iglesia del Santo Cristo.

Seguirá el orden las las Vigilias Generales:

Exposición, Oraciones de la noche, plática por el sacerdote adorador activo R.P. Ramón Rodriguez García, Te Deum e Invitatorio solemnes.

A estos actos están obligados a asistir todos los adoradores activos de la Seceión, lo mismo hombres que mujeres.

Después del Te Deum pueden retirarse los que no pertenezcan al Turno de Guardia, pero se les ruega muy encarecidamente permanezcan toda la noche, a fin de la unión espiritual con los congresistas.

La Intención general, única en esta Vigilia, será pedir por el **"Reinado social de Cristo Rey"**, finalidad del Congreso Eucarístico.

Las puertas del templo permanecerán abiertas durante toda la noche.

La Sección invita muy encarecidamente a los católicos de la Habana, por lo menos al Te Deum, Misa y Comuunión, siendo estas últimas a las 5 de la mañana.

Estando abiertas las puertas del templo, pueden concurrir lo mismo señoras que caballeros, y permanecer todo el tiempo que gusten o toda la noche."

Es un deber de todo católico el soladirarse espiritualmente con el Congreso Eucarístico- Internacional de Sidney (Australia).

La Sección Adoradora espera de los católicos de la Habana, una grandiosa manifestación de fe en la noche del 4 al 5 de Septiembre en el templo del Santo Cristo.

LOS TRIUNFOS DEL COLEGIO NUESTRA SEÑORA DE LAS MERCEDES

En atento B. L. M. nos comunican las Directoras del Colegio Nuestra Señora de las Mercedes, en el Vedado, señoritas Morales, que el lunes día diez de Septiembre darán comienzo las clases del nuevo curso escolar 1928-29, o sea el vigésimo cuarto de la fundación de tan prestigioso Colegio.

Según informes, son muchas las felicitaciones que están recibiendo las señoritas Morales por los triunfos que sus alumnas están obteniendo en Institutos y Colegios de los Estados Unidos por sus grandes conocimientos en el idioma inglés, asignatura que está a cargo de la insigne pedagoga y Directora del plantel Miss Clemencia Morales.

Una vez más nos complacemos en felicitar a tan distinguidas profesoras que tanto vienen laborando en bien de nuestra juventud femenina.

LOS PUNTOS SOBRE LAS iii
PARA ENGORDAR (ÚNICO MEDIO SEGURO)
NO BASTA COMER: ES NECESARIO ALIMENTARSE.
La comida que no se digiere bien, NO alimenta.
Ayude su comida, con ALIMENTO asimilable sin necesidad de digerirlo. Con ALIMENTO que se absorba por el organismo sin cansar el Estómago, sin cansar el Hígado.
Una copa de 100 gramos equivale a ½ lb. de Carne fresca de ternera.
OXOIDE
Alimenta sin cansar el Estómago ni el Hígado.
Contiene mucho Jugo de Carne peptonizado frío, en forma Sabrosa y aromática.
Puede tomarse varias veces al día para aumentar y apurar el Recuperar Carnes y fuerzas.
EL DR. J. A. SIMPSON ANALIZO EL OXOIDE Y DICE: "ES UN JUGO DE CARNE DE 7% DE EXTRACTO CONCENTRADO AL 25%.
EXIJA OXOIDE LEGÍTIMO
Fabricado por Droguería SARRÁ. La Mayor.
31 EDIFICIOS. 600 EMPLEADOS.

EN HONOR AL R. P. RAMON DIAZ, S. J.

Con el plausible motivo de celebrar sus días, el R. P. Ramón Díaz, S. J., Director de las Hijas de María de la Caridad, y de las Cofradías del Purísimo Corazón de María y de la Asunción en favor de las benditas almas del Purgatorio, se celebrarán dos Misas de Comunión General en el templo de la residencia de la Compañía de Jesús de la Habana.

Las Hijas de María, el día 30, a las 7 de la mañana.

Y el 31, a las 8 de la mañana, las dos Cofradías antes citadas.

Se encarece la asistencia.

FEDERACION MARIANA DE LA ANUNCIATA

El día 31 del presente mes celebra sus días el Presidente General de la Federación Mariana de La Anunciata, Excmo. Sr. Dr. Ramón G. Echevarría, Caballero de San Gregorio.

Con tal motivo, el Director de la Federación Mariana de La Anunciata, R. P. Jorge Camarero, S. J., cita por este medio al Consejo de la Federación y a los Congregantes, para las cinco y media de la tarde del 31, a fin de concurrir corporativamente a felicitarle.

Asímismo ruega a los congregantes aplique, según sus intenciones, la Sagrada Comunión en la festividad de San Ramón Nonnato, que Nuestra Santa Madre Iglesia celebra el próximo viernes 31 del actual.

SECCION ADORADORA NOCTURNA DE LA HABANA

La Sección Adoradora Nocturna de la Habana, celebrará las siguientes Vigilias:

En la noche del 30 al 31, Vigilia Ordinaria del Segundo Turno, la cual será aplicada según las intenciones del Pbro. Ramón Rodríguez García y del fundador de la Sección, el adorador Ramón Blanco.

Asímismo, como acto de amor fraternal, por el Presidente General de La Anunciata, doctor Ramón G. Echevarría.

Esta Vigilia tendrá lugar en el templo del Espíritu Santo.

Vigilia general por el Quinto Turno, en el templo del Santo Cristo en la noche del 4 al 5 de septiembre por el triunfo del Reinado social de Cristo-Rey y unión espiritual, con el Congreso Eucarístico Internacional de Sidney (Australia).

El Primer Turno celebrará Vigilia General en el templo del Santo Angel, en la noche del 7 al 8 de septiembre en honor a la Patrona de Cuba, que lo es de la Sección y en conmemoración al vigésimo aniversario de la fundación de la Sección.

La intención general de esta Vigilia será la prosperidad moral y material de la República de Cuba y la difusión de la Adoración Nocturna en la misma y de un modo especial en la Habana.

ARCHICOFRADIAS DE LA ASUNCION Y DEL PURISIMO CORAZON DE MARIA

Las Archicofradías de la Asunción en sufragio de las benditas almas del Purgatorio y del Purísimo Corazón de María por la conversión de los pecadores, celebran el día 31, Misa de Comunión general en honor a su Director, el R. P. Ramón Díaz, S. J., como homenaje en su fiesta onomástica.

Dará comienzo a las 8 a. m. Después de la Misa, habrá recepción en la sala de juntas.

EDITORIAL CATOLICO

San José de Calasanz, Mentor de la Infancia

Describe el Evangelista San Marcos una escena emocionante, en la que se manifiesta la preferencia del Divino Maestro por la infancia. Habiendo Jesús atravesado el Jordán, se hallaba en los confines de la Judea predicando la buena nueva, y los pueblos en tropel acudían a oirle, y a beber en su fuente la palabra de vida confirmada con portentosos milagros. Las madres presurosas acudían con sus hijos, ansiando llegar a su presencia para ofrecérselos, e implorar a favor de ellos una bendición que consideraban valiosísima. Impacientes los Apóstoles por tan premiosas ansiedades, que les resultaban indiscretas, rechazaban duramente aquellas incursiones infantiles: más, enterado Jesús de lo que ocurría en torno suyo, los reprendió diciendo: "dejad que los niños se acerquen a mí", y los atraía bondadoso, los bendecía y abrazaba. Sí, les prodigaba todas estas muestras de ternura, y si he leído bien el Evangelio, aquellas frentes candorosas fueron las únicas que recibieron los besos de sus divinos labios.

¿De dónde tan gran ternura del Hijo de Dios hacia los niños? ¡Ah! es que un niño es un encanto, es el porvenir en germen, es el hombre en flor, es la esperanza del bien y no hay más conmovedor para un corazón esforzado y noble. Jesucristo siendo Dios, pudo decir como el filósofo: "soy hombre, y nada humano me es ajeno"; sintió las grandes, las tiernas afecciones del corazón humano. Recordaba en los niños ángeles de la tierra, a los ángeles del cielo, delicia y encanto de la celestial Jerusalén, veía en ellos a los cristianos del porvenir, a los miembros futuros de la Iglesia, y por lo tanto a los ciudadanos próximos de su cielo, a sus compañeros de eternidad, a los testigos inmortales de su gloria, por eso los amaba, los atraía, los bendecía y abrazaba.

Pues bien, este espíritu de Jesucristo ha quedado infiltrado en su Iglesia, y sobre las almas grandes como la de San José de Calasanz, se ha derramado a torrentes. ¿Qué os diré, caros lectores, sobre este tema que ya no tengais sabido? Si sabeis que el noble Aragonés, Padre y Mentor de los niños, por los niños dejó su Patria, sus riquezas, los más pingües empleos, las más altas dignidades y hasta su prestigio y gloria humana, permitiendo que la malicia de los hombres se cebara en su reputación, y la perfidia y bajos instintos de sus adversarios echaran sombras sobre su alma blanca e inmaculada!

Y fué tan grande el amor de San José de Calasanz a los niños, que imitando a su Divino Maestro, instituyó una especie de Eucaristía, si es licito hablar así, fundó la Escuela Pía, para estar por medio de los Maestros Escolapios, con los niños de todos los tiempos y de las diversas regiones de la tierra.

Gloria, pues, al Padre bondadoso, al Héroe incomparable, cuyo nombre lo llena todo, en cuyo corazón magnánimo cabemos todos los maestros, discípulos y amigos de la Escuela Pía! Gloria a aquel que en este mes, que es el de su glorioso nacimiento a la vida verdadera, recibe nuestros especialísimos y filiales agasajos.

¡Gloria a San José de Calasanz!

EN LA IGLESIA PARROQUIAL DEL CERRO

Se ha celebrado en la Parroquia de San Salvador del Cerro, la solemne función con que mensualmente se honra a Jesús Nazareno por el Párroco y varias familis devotas.

A las 8 a. m. celebró la Santa Misa y distribuyó la Sagrada Comunión el Rvdo. P. José Viera a numeroso concurso de devotos de Nuestro Padre Jesús Nazareno.

Misa Solemne y Sermón.— A las 9 y media a. m. el mismo Padre Viera, Párroco de la feligresía del Cerro, cantó la Misa y pronunció un bellísimo Sermón, terminando con una vehemente exhortación a concurrir a los tradicionales cultos de los "Nueve Viernes" en súplica a Jesús de que aparte de Cuba la furia de los huracanes de las Antillas.

Demuestra como el Dueño del Universo y las leyes que le rigen, como lo demostró en su vida mortal, aplacando las más furiosas tempestades, como nos refieren los sagrados evangelistas, testigos ocuuares de su divino poder sobre la furia de los elementos desencadenados, que a su mandato se resolvían en fresca brisa.

Estos "Nueve Viernes" empezarán el primer viernes de Septiembre.

La parte musical fué interpretada por nutrido coro de voces, bajo la dirección del maestro Pardo, organista de este templo resultando muy artística.

El altar de Jesús Nazareno lucía un preciosísimo adorno floral, debido a la munificencia del Párroco y devotos de Jesús Nazareno.

Unimos nuestra exhortación a la del Padre Viera, suplicando a los fieles se dignen elevar sus preces al Altísimo a fin de que se digne librarnos del azote de los ciclones, como libró a sus apóstoles en el lago de Nazareth.

"Dí una sola palabra y mi criado será sano y salvo".

Digamos a ejemplo del Centurión: **"Dí una sola palabra, Divino Nazareno, y Cuba será salva del furor de los ciclones".**

Esto podemos alcanzarlo si se lo pedimos con la humildad, confianza y perseverancia, porque El ha dicho: "Todo cuanto pidiéreis en mi nombre a mi eterno Padre, os será concedido".

Bien sabéis "que antes pasarán los cielos y la tierra, que mis palabras dejen de cumplirse".

A pedir, pues, para que nos veamos libres de los devastadores ciclones.

Después de la función los pobres fueron socorridos por el Padre Viera en nombre de Jesús Nazareno.

LA FUNCION MENSUAL DEL APOSTOLADO DE LA ORACION DE LA IGLESIA DE JESUS, Ma. Y JOSE

Celebró el Apostolado parroquial de la Oración del templo de Jesús, María y José, la función mensual reglamentaria, con Misa de Comunión general, que celebró el R. P. Estanislao María Sulupe.

Fué amenizado el banquete eucarístico por el organista del templo señor Tomás de la Cruz.

Estuvo muy concurrido.

A las 9 a. m. tuvo lugar la Misa solemne en la que ofició de Preste, el Padre Francisco García Vega.

Pronunció elocuente sermón el R. P. Manuel Gómez, S. G.

La parte musical fué interpretada por el Coro parroquial, bajo la dirección del señor Tomás de la Cruz.

Después de la Misa fué reservado el Santísimo Sacramento.

Concurrieron y tomaron parte en estos cultos de adoración y reparación al Sacratísimo Corazón de Jesús, los Pajes del Santísimo Sacramento.

Asistió una numerosa concurrencia.

A UNA DEVOTA

Puede dirigirme lo que usted dice en su carta, a nombre de Eugenio Blanco Villar, calle 17 No. 233, Vedado.

Quedará complacida en su petición.

INAUGURACION DE LA 1ra. ESCUELA CATOLICA EN LA CAPITAL DE LA CONF. AUSTRALIANA

En presencia del Primer Ministro Mr. Bruce, del Comisario de la Capital, de los Delegados del Parlamento y de numeroso público, se ha celebrado la inauguración de la primera escuela católica en Canberra, actualmente capital de la Federación Australiana.

La jerarquía eclesiástica se hallaba representada por el Arzobispo de Adelaida y de Hobart y por los obispos de Goulburn, de Maitland, de Wagga, de Wilcannia-Forbes, de Sandhurot, y por el obispo coadjutor de Bathurst.

El Delegado Apostólico celebró Misa Pontifical al aire libre en el mismo sitio en que ha de levantarse la proyectada Catedral y bendijo el nuevo convento de San Cristóbal y la Escuela a él anexa.

Es el primer edificio católioc en la nueva capital.

La nueva escuela, con capacidad para treciento salumnos, se ha confiado a las hermanas del Buen Samaritano.

Para esta ocasión se organizó la segunda peregrinación católica a Canberra. Para transportar a los peregrinos se emplearon más de 500 automóviles, los cuales colocados en el lugar de la futura catedral, fueron bendecidos por el Delegado Apostólico. Esta es la primera vez que públicamente se bendice en Australialia a los automóviles.

En Australia tendrá lugar en los primeros días de Septiembre el gran Congreso Eucarístico Internacional de 1928, el cual promete ser un gran dioso acontecimiento de vida católica mundial.

EN EL TEMPLO PARROQUIAL DEL SANTO ANGEL

Se ha conmemorado la Dominica XII, después de Pentecostés, se ha celebrado con gran esplendor en el templo del Santo Angel.

A las 8 a. m. celebró Misa de Comunión general, el R. P. Massuet.

Fué armonizado por el organista del templo, señor Pedro G. Aranda.

A las 9 a. m. tuvo lugar la Misa solemne, en la que ofició de Preste, el R. P. Arcadio Marinas.

Pronunció un bellísimo sermón, Monseñor Francisco Ibascal, Párroco de la Feligresía del Santo Angel.

La parte musical fué interpretada por el Coro Parroquial, bajo la dirección del Profesor señor Pedro G. Aranda, organista de este templo.

Asistió una numerosa concurrencia.

Ojos Inyectados
Se curan sin dolor, en un día, con la Loción de Leonardi para los Ojos. No hay en el mundo colirio tan refrescante, curativo y fortificante para la debilidad de la vista.
LOCION DE LEONARDI PARA LOS OJOS
FORTALECE LAS VISTAS DEBILES

Cada Loco con su Tema

Nada más expresivo que el dicho que antecede. "Cada loco con su **tema**" significa que cada uno de nosotros tiene el derecho de hacer lo que se le antoje. Por ejemplo, hay personas que a menudo sienten dolores en la cintura y caderas o irregularidades en la accion de la vejiga, pero no le ponen atención. Este es un tema o mal ejemplo que no vale la pena imitar, porque las consecuencias pueden ser funestas, ya que las enfermedades de los riñones son de las que causan mayor número de víctimas.

Dolores en la cintura y caderas; cansancio y estropeo; falta de gusto y deseos para nada; imposibilidad de doblarse o agacharse; el no poder levantar objetos pesados; el respirar con dificultad; mareos y desvanecimientos; nerviosidad y mal humor; recrecimientos alrededor de los ojos o de los tobillos; frialdad de pies y manos; sangre impura; deseos frecuentes de hacer aguas; dificultad en pasarlas o el hacerlo con ardor o irritación, o a poquitos; el tener que levantarse durante la noche y asiento o sedimento en la vasija son todos indicios bien marcados de que los riñones no están bien.

No queremos decir que sufra Ud. de todos estos síntomas a un tiempo, pero con seguridad que sí sentirá algunos de ellos. El atacarlos y combatirlos no será cosa tan difícil si se decide Ud. hoy mismo a tomar las

PASTILLAS DEL DR. BECKER PARA LOS RIÑONES Y VEJIGA

Estas pastillas han merecido el favor del público por muchos años, debido a los buenos resultados que siempre producen. Los que las toman las recomiendan. Cómprelas en cualquier botica. "Mientras más pronto las tome, mucho mejor para Ud."

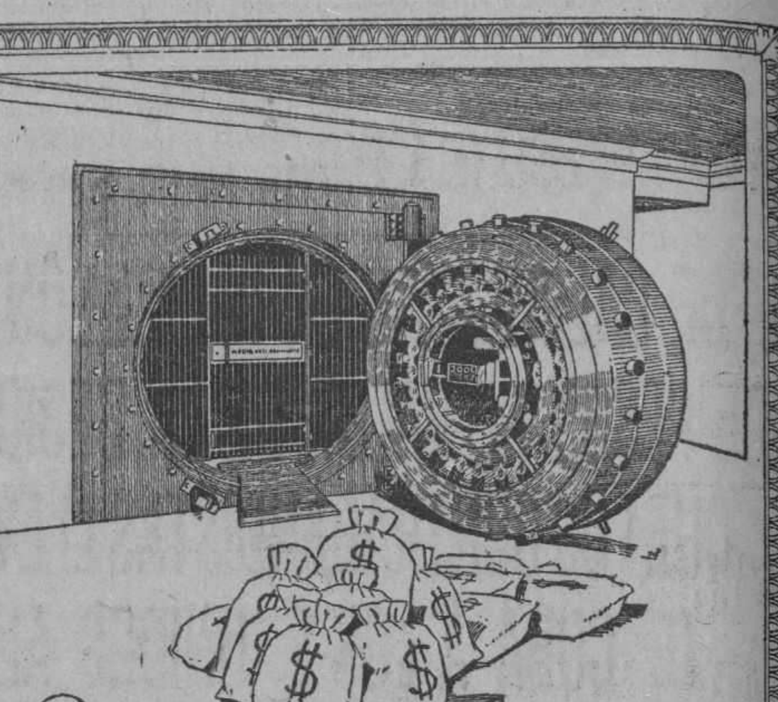

Si The National City Bank of New York, The Royal Bank of Canada, The Bank of Nova Scotia, N. Gelats y Cia., Zaldo y Cia., etc. etc.

han comprado solares en nuestro reparto, es porque están convencidos sus directores que hay tanta seguridad en esa inversión, como si tuvieran su dinero en sus respectivas bovedas.

INVIERTA SU DINERO, NO ESPECULE

REPARTO MIRAMAR Y ALTURAS DE MIRAMAR
Administradores
Enrique A. Sardiña y Nicolas G. Mendoza
Amargura Nº 23. Telefono A.1833.

NUEVOS TEXTOS PARA LA ENSEÑANZA

De las muchas obras de texto que tiene en prensa la editorial "Cultural S. A.", todas ellas reformadas en su texto según los programas modernos y mejoradas tipográficamente para ponerlas a la altura de los mejores textos de otros países, ya están a la venta los siguientes:

GEOGRAFIA ELEMENTAL DE CUBA
Por el doctor Isidro Pérez Martínez

Duodécima edición, ampliada, según los nuevos planes de enseñanza e ilustrada con numerosos grabados. Para esto geografía se ha impreso una hermosa colección de ocho mapas, a siete tintas, que son lo mejor que se ha hecho hasta ahora. Son como sigue: MAPA GENERAL DE CUBA, MAPA DE LA PROVINCIA DE ORIENTE, DE CAMAGUEY, DE SANTA CLARA, DE MATANZAS, DE LA HABANA, DE PINAR DEL RIO y MAPA DE LAS ANTILLAS. Precio del ejemplar, encuadernado en tela, $0.80.

TEMAS PARA EL INGRESO EN LA SEGUNDA ENSEÑANZA
Por el doctor Isidro Pérez Martínez

Este libro de temas, el único completo y adaptado a los nuevos Programas que se ha publicado hasta hoy, comprende las trece asignaturas que exige el Reglamento actual, ofreciendo todo cuanto debe saberse en Gramática, Aritmética, Dibujo y Geometría, Geografía física, Geografía de Cuba, de América y Universal, Historia de Cuba, Historia de América, Fisiología e Higiene, Botánica y Zoología, teniendo además la gran ventaja del precio, a pesar de tener 446 páginas. Precio del ejemplar, a la rústica, $2.50. Encuadernado en tela, $3.00.

CURSO DE GRAMATICA CASTELLANA
Por el doctor Miguel Garmendía

Sexta edición, aumentada y refundida, redactada con toda claridad y sencillez, y adaptada a los nuevos Programas Oficiales. En lo que respecta a los ejemplos y ejercicios ha sido muy considerablemente aumentada y tipográficamente no deja nada que desear. Precio del ejemplar, encuadernado en tela, $3.00.

CURSO DE LITERATURA PRECEPTIVA
Por el doctor Salvador Salazar y Roig

Un texto sencillo, adaptado al Programa oficial de la asignatura, con lecciones, ejemplos, ejercicios, etc., que facilitan el estudio. El doctor Salazar ha hecho una obra muy suya en cuanto al método, apartándose de la forma antigua, pesada y aburrida para dar paso a un sistema nuevo, más sencillo, más fácil y más atrayente y a fin de dar importancia a las glorias de nuestra patria, ha insertado ejemplos sobre temas cubanos para que sean conocidos de la juventud. Precio del ejemplar, encuadernado en tela, $2.00.

HISTORIA DE LA LITERATURA CASTELLANA
Por el doctor Juan J. Remos

Cuarta edición, completamente modificada y adaptada a los nuevos Programas de los Institutos. A las ventajas propias del libro, se han añadido en esta edición las de las más recientes orientaciones literarias y un gran número de ilustraciones. Precio del ejemplar, con 541 páginas, a la rústica, $4.00. La misma obra, encuadernada en tela, $5.00.

LECCIONES DE ECONOMIA POLITICA Y ESTADISTICA
Por el doctor Andrés Segura Cabrera

Un texto sencillo, redactado especialmente para la Segunda Enseñanza y las Escuelas de Comercio. Trata de Economía Política y Rural y Estadística, con la extensión que requiere la asignatura. Precio del ejemplar, encuadernado en tela, $1.00.

IGNACIO AGRAMONTE Y LA REVOLUCION CUBANA
Por Eugenio Betancourt Agramonte

De los libros que tratan de la Revolución Cubana, ninguno tan interesante como éste, en el que se estudia la personalidad de Don Ignacio AGRAMONTE y como consecuencia la de todos aquellos que trabajaron tesoneramente por la Independenciai de Cuba. Este libro es una verdadera Historia de la Revolución Cubana y contiene datos de interés hasta ahora desconocidos.

Forma la obra un gran tomo en cuarto mayor a la rústica. $3.00.

LA MODERNA POESIA
Obispo 135. Apartado 605. Teléfono A-1171, 1172 y 1173. Habana

CERVANTES
Galiano 62. Apartado 1115. Teléfono A-4958. Habana.

M.E.C.D. 2016

Telfs. A-3716 y A-2803

Liquidación de Artículos de Verano

Señora: Si todavía no ha tenido usted oportunidad de visitarnos, desde que rige nuestra gran liquidación de verano, le rogamos no deje de hacerlo en los días que resta de este mes, en la seguridad que se felicitará de hacerlo. En todos los artículos de Tejidos, sedería, perfumería y confecciones, hallará gangas excepcionales.

Vea Nuestro Próximo Anuncio. Le va a Interesar!

Aproveche precios como estos:

CREPE GEORGETTE estampado a $1.60.
SEDA ESPEJO blanca, de $1.60 a 99 cts.
SEDA ESPEJO EN COLORES, superior, a 45 cts.
VOILE DE SEDA ESTAMPADO, a 99 cts.
VOILE SUIZO ESTAMPADO, muy fino, a 50 cts.
HOLAN DE PURO LINO, color entero, a 38 cts.

HABANERAS

Viene de la página CINCO

DE ALTA

CARLITOS REVILLA

Conocido el accidente.
Del que se hizo eco la crónica.
Encontrándose en el Yacht Club disfrutando de una de las últimas fiestas de los sábados se sintió acometido de un ataque el joven letrado y clubman Carlitos Revilla.
Ataque apendicular.
Rudo, violentísimo.
Una junta inmediata de los médicos de la familia, doctores Enrique Saladrigas y Antonio Valdés Dapena, celebrada con el doctor Manuel Costales Latatú, decidió la intervención quirúrgica, rápida, sin pérdida de tiempo.
Amenazaba el mal, por su carácter y por su intensidad, la existencia del distinguido joven.
Trasladado a la Clínica de Bustamante se confirmó la gravedad del caso, gangrena y perforación del apéndice, encargándose de operarlo el doctor Costales Latatú.
Una vez más dió cumplidas muestras de su maestría quirúrgica el notable cirujano y profesor de la Universidad.
Eficaz la operación.
De un resultado feliz.
Dado de alta, después de diez días de practicada, desde el sábado se halla entre sus queridos familiares el simpático joven, hijo del eminente abogado Carlos Revilla, ex-Magistrado del Supremo.
Las felicitaciones que recibe Carlitos Revilla se hacen extensivas al doctos Costales Latatú.
Todas muy merecidas.
Dignas de su triunfo quirúrgico.

MARIA COROMINAS

Acabo de recibirla.
Una comunicación atentísima.
Es de mi ilustrada amiga, la notable educadora cubana María Corominas de Hernández, directora del acreditado colegio de su nombre en la calle de Neptuno.
Me encarga hacer público, para conocimiento de las alumnas y familias interesadas, que están próximas a terminarse las obras de ampliación que se llevan a cabo en el plantel.
De ahí que pueda ya determinarse la fecha para la apertura de las clases.
El lunes 3 de septiembre.
Definitivamente.
La matrícula para las alumnas nuevas ya está abierta desde este mes, todos los días, de dos a cinco de la tarde.
A todas las examina personalmente la doctora María Corominas.
El procedimiento que emplea resulta el más ventajoso y el mas eficaz para el adelanto de las niñas.
Cuanto a las antiguas alumnas no necesitan matricularse nuevamente.
Sépanlo todas.

Continúa en la página NUEVE

LA CASA GRANDE

FUNDADA EN 1887 GALIANO Y SAN RAFAEL CENTRAL PRIVADA M-9980 AL M-9989

LUNES DE LA CASA GRANDE

VESTIDOS
(Primer piso)
Estamos liquidando todos los modelos franceses de hilo puro, bordados, calados y confeccionados a mano. Estilos preciosos en todas las tallas y colores desde 3.45

TELAS PARA VESTIDOS
(Planta Baja)
UNA NUEVA Y SUPERIOR TELA: TOBRALCO, en infinidad de bonitos estampados. Colores firmes, hoy lunes solamente, a $0.47
VOILES SUIZOS estampados de novedad, a $0.64.
VELO CELANES en un surtido especial, estampados muy nuevos, a 1.25.
CREPE MONGOL, de calidad extra rebajado hoy lunes, de $3.00 a $2.10
FLAT CREPE inmejorable, rebajado de $2.50 a $1.85.

COJINES
(Tercer piso)
Una colección de bonitos cojines de cretona floreada, en todos los estilos y tamaños, desde $0.48
Acabamos de recibir las cretonas de más reciente creación. Véalas y quedará admirada de sus estampados y colores.

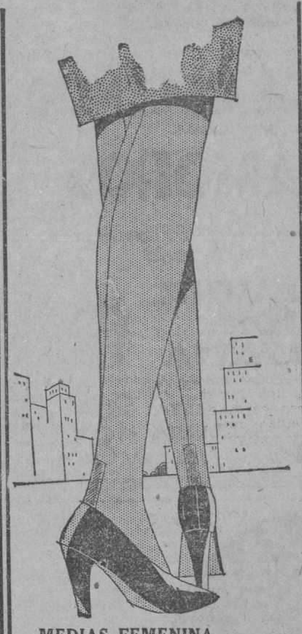

MEDIAS FEMENINA
(Planta Baja)
Medias de seda Rayon de absoluta garantía, en todos los tonos de moda, a $0.54.

PERFUMERIA
(Planta Baja)
La magnífica COLONIA D' LIMA, tan agradable, rebajada hoy lunes, el litro a 93 centavos.
TALCO MAVIS en tamaño grande mediano y chico, hoy lunes, a 84, 42 y 21 cts.

TOALLAS
(Planta baja, al fondo)
Toalla de magnífica felpa inglesa, con franja de color, de 20 x 38 pulgadas, la media docena, hoy lunes, a $2.25.
TOALLAS de la misma calidad que las anteriores pero en tamaño de 18 x 36 pulgadas. La media docena, hoy, a $1.80.

ROPA DE CAMA
(Planta baja, al fondo)
Juegos de cama, con cuatro piezas, calados y bordados a mano, muy buenos, hoy lunes, rebajados a $7.25

TELAS BLANCAS
(Planta baja, al fondo)
Piezas con 25 varas de crea No. 8000 extra rebajada la pieza a $4.85.
HOLAN BATISTA MUY FINO, de puro lino, piezas de 10 varas, a $4.00.

PARA NIÑOS
(Segundo piso)
Liquidamos todos los trajes de saco y pantalón, de telas de verano muy buenas. Tallas de 6 a 18 años, a $3.50, $4.50 y $6.90

BISUTERIA
(Planta baja)
Collares de perlas largos y cortos, a $1.00
Abanicos muy bonitos, de estilo antiguo y japoneses, a $1.00.
BOLSAS DE RAFIA en infinidad de estilos, desde $0.90
Cinturones de charol en colores, a $0.25.

SEDERIA
(Planta Baja)
Encajes para ropa interior propios para incrustar a $0.20
E. CAJES en varios anchos y estilos, valencienne, de 5 c. vara, 10 varas por $0.35.
GUARNICIONES de tul, bordadas, para vestidos, rebajadas hoy lunes a $0.65 vara.
LIGAS DE FANTASIA PARA SEÑORAS rebajadas a $0.45 ..
GUIRNALDAS DE SEDA, a 14 y 20 centavos.

MANTELERIA
(Planta baja, al fondo)
Juegos de mantel, calados y bordados al pasado, de 160 x 160 con seis servilletas de 60 x 60, a $6.75.

MAÑANA: SAN AGUSTIN OBISPO
Elija su Regalo en La Casa Grande Satisface Más. Cuesta Menos.

Por el mismo artículo La Casa Grande le cobra menos

LA CONFERENCIA DADA ANOCHE POR EL SR. LEIGUARDA

Importantes asuntos económicos, entre ellos la banca nacional trató el conferenciante

En la noche de ayer, como hubo de anunciarse, tuvo efecto la conferencia del notable orador español señor Enrique Leiguarda, bajo los auspicios de la Comisión Asesora de la Asociación Política Nacional de Industriales y Comerciantes, que preside el señor José Cidre Ochoa.

La mesa presidencial estaba integrada por los siguientes señores: doctor Alejandro E. Riveiro, secretario general, en representación de la directiva; señor don Juan Rodríguez, presidente de la Delegación de Puentes Grandes; Julio Sánchez, presidente de la Comisión Asesora, Eduardo Mayea Aroca, secretario de la propia comisión y los miembros de la misma siguientes señores: A. Menéndez, Armando Muñoz, contador; Ricardo Suárez, el conferenciante señor Leiguarda.

El acto dió comienzo a las nueve de la noche, haciendo la apertura del mismo en un breve discurso informativo el señor Mayea Aroca, quien bosquejó las últimas actuaciones de esa nueva entidad. Acto seguido el doctor Alejandro E. Riveiro hizo la presentación del conferenciante señor Enrique Leiguarda, pronunciando una brillante pieza oratoria y haciendo resaltar las cualidades del orador. El señor Leiguarda sube a la tribuna majestuosamente y comienza su conferencia bajo puntos ilustrativos y bajo las conveniencias que este organismo encierra para los comerciantes e industriales. Divulgó eminentes principios económicos; trató sobre la banca nacional y abordó tópicos de verdadero interés. El señor Leiguarda recibió una vez más merecidas ovaciones.

Un gran número de asociados, asistieron al acto resultando un éxito de la Comisión y del organismo, quienes hacen llegar por este medio su expresión de gratitud a la concurrencia y muy particularmente a los señores Areas y Compañía por su gentileza al ceder el local de su propiedad, altos del Café Cerro Moderno y por sus múltiples atenciones.

TENGA FE EN EL ESTOMAGOL DEL DR. BENET SOLER - Barcelona.

Sus 35 años de éxito en la curación de las Digestiones difíciles, Diarreas, Estreñimiento, Inapetencia, Gastralgias, Vómitos de las Embarazadas, Catarro Gástrico, Acedías, Hipo, Eruptos mal olientes y Flatulencia, son su mayor garantía.

—Pídalo en todas las boticas—
5 alt. d. 25

Música
ANTIGUA CASA S. IGLESIAS

Almacén de Música. Distribuidores de los libros del Plan de los Conservatorios de la Habana. Música clásica y Popular. Extensa librería de obras de literatura musical, Música religiosa. Instrumentos para Banda y Orquesta. Cuerdas las mejores marcas y accesorios de todas clases. Taller de construcción de Guitarras, Mandolinas, Lauds, etc., y reparaciones. Se cerdan arcos de Violín y cambio de pieles a Banjos, Drums, etc. Precios Populares.
San Rafael 46. Telf. M-1388
Casi al lado de "La Casa Grande"

VENTA-PROPAGANDA
ROPA INTERIOR DE JERSEY
El más grande surtido que puede imaginarse en colores y tamaños. Acabamos de recibir a precios de verdadera ganga:
Pantalones Bloomer, de Jersey de Seda, a $1.25, 1.50, 1.75, 2.00, 2.25 y $2.50 uno.
Camisones de Jersey de Seda, a $1.00, 1.25, y $1.50 uno.
Juegos de Jersey de Seda, Camisón y Pantalón Bloomer, a $1.85, 2.10, 2.50, 2.75, 3.00 y $3.50 juego.
La Epoca — NEPTUNO Y S. NICOLÁS — TELEF. A-4246

ADORNOS PARA EL HOGAR
Para el adorno y embellecimiento de su residencia, podemos brindarle un cojunto realmente grandioso. Cuanto usted pueda desear en muebles modernistas, dorados y de caoba, muebblecitos de fantasía y de estilo oriental, suntuosas lámparas, estátuas, pedestales, tapices, jarrones... Todo del más exquisito gusto y de insuperable calidad.
La Casa de Quintana — LA CASA DE LOS REGALOS

DISTINGUIDOS ESGRIMISTAS DE LA HABANA FUERON A LA INAUGURACION DE LA SALA DE ARMAS DE LA CIUDAD DE CARDENAS, CUYO ACTO SE CELEBRO AYER

Regressó de Santiago de Cuba el comandante O'Farrill. — Las conferencias agrícolas en el Perico con la concurrencia de numerosas personas. — Políticos que viajan. — Continúa la animación en el balneario de San Miguel.—Pasajeros de la E. Terminal

El presidente de los colonos de las Villas. — Salió ayer por la mañana para el Perico el señor Arturo Berrayarza, presidente de los colonos de las Villas, con el fin de asistir a las conferencias agrícolas qu ese efectuaron ayer en aquella localidad.

Inauguración de una sala de armas en Cárdenas. — Ayer por la mañana salieron para Cárdenas el profesor de esgrima José Martínez Asensio, director de la sala de Armas Alesson, y los tiradores de esa sala señores José León, Jorge Agostini, Juan Turró, José Bacallao y nuestro compañero David Aizcorbe, con motivo de haberse inaugurado anoche la sala de armas Cárdenas, en aquella localidad.

El representante Eduardo J. Bertrán. — Regresó ayer por la mañana de Santiago de Cuba en el tren Expreso Limitado, el representante a la Cámara señor Eduardo J. Bertrán, contratista de los obras del acueducto de aquella ciudad.

El comandante O'Farrill. — Procedente de Santiago de Cuba, regresó ayer por la mañana el comandante del E. N. Ramón O'Farrill, perteneciente al Estado Mayor.

La señora de Masvidal. — Procedente de Manacas fué traída ayer por la mañana la señora Edita H. de Masvidal, gravemente enferma, siendo trasladada a la clínica Ledón-Uribe para atender a su curación.

La acompañan sus hijos los doctores Masvidal.

Trenes de Cienfuegos y Caibarién. —Llegaron ayer por estos trenes de: Yaguajay la señora Caridad Balmaseda y su hijo Urbano; de Caibarién, Pedro López Meades y familia, la señora Elvira Guzmán y su hija Josefina, la señorita Antonia Rivero; de Santa Clara, Juan López Oña; de Colón, Juan Fernández; de Camajuaní Emiliano Monteagudo y Antonio Ramos; de Cienfuegos, Angel Abreu y señora, Antonio Stincer, Angel Martínez, Diego Trinidad, doctor Enrique Silva y señora, Rafael O'Siel, Rafael y Secundino García Capote.

Dementes. — Fueron ayer traídos procedentes de Matanzas por los vigilantes de aquella policía municipal Silvio Furnero y Arturo Mendoza, los dementes Candelaria Hernández, Esteban Tejera, para su reclusión en Mazorra.

Tren Expreso Limitado. — Llegaron ayer por este tren de: Santiago de Cuba, Pedro J. Delgado, Arturo Jiménez y la señora H. Gómez; de Holguín, Angel Alvarez; de Morón, Armando Molinos y Fernando Andreu y familia; de Cumbre, Dionisio Pérez; de Ciego de Avila, Luis Muñoz y Generoso Domínguez; de Jatibonico J. Fernández; de Camagüey, la señora María J. de Medina y su hijo; de Sancti Spíritus, José Piñón; de Placetas, Casimiro Pérez; de Cabaiguán, Antonio Méndez; de Santa Clara, P. Díaz, la señorita E. Martínez y la señora Pérez de Martínez; de Cárdenas, Carlos López y Manuel Martínez; de Matanzas, Emilio Loza; de Guantánamo, el doctor J. González; de Camagüey, Rodolfo Porro; de Jatibonico, J. M. Fernández; de Ciego de Avila, el señor Eduardo Valdés Figueroa y sus familiares.

Miembros de la Comisión de Ferrocarriles. — Regresaron ayer por la mañana en el tren Expreso Limitado, de Santa Clara, los inspectores de la Comisión de Ferrocarriles señores Miguel Vila y Rafael Sorondo, después de haber realizado distintas investigaciones relacionadas con sus cargos.

El general González Clavel. — Salió ayer tarde para San Diego de los Baños, el general Carlos González Clavel, senador y presidente de los Populares de Oriente.

Tren a Camagüey. — Salieron ayer por este tren a: Santa Clara, el pagador de los Ferrocarriles Unidos, Juan González, Luis Galiche; a Colón, Felipe González; a Matanzas, el comandante del Ejército Nacional Baxter, Nemesio Urrechaga, Juan Darival y su hija Alicia; a Camagüey, Juan Millet y su nieto Miguel Angel, Humberto Sánchez, la señora Mercedes Reluarde de Fernández y la señora América Fernández de Ros, Miguel Sola; a Sagua la Grande, Rafael Noy; a Morón, la señora de Rodríguez y su hija Gisela; a Camajuaní, la señora Juana Paz; a Ciego de Avila, las señoras Paquita Samper de Hernández y Carolina Rivas de Neyra Vda. de Balderraín y las señoritas Adela Rivas de Neyra y la interesante Dolores Márquez; a Cruces Luis Portilla y su hijo Luisito; a Matanzas, el capitán del Ejército Nacional José Torrens.

A San Miguel de los Baños. — Salieron ayer para este confortable y excelente balneario José Ramiro, la señorita Josefina Junquet y varios familiares, Quirino y Emilio Naranjo, Armando de Blanck, el reverendo padre S. J. Jorge Camarero, Ernesto Saavedra, su esposa Margarita Arango, su hija Martica, la señora de Obregón, Raul Pérez.

Tren a Santiago de Cuba. — Salieron ayer tarde por este tren a: Cárdenas, el doctor Juan Alvarez Hernández; a Santiago de Cuba, Francisco Tapia Puentes, los reverendos padres de la Compañía de Jesús, José Sastres y Abarquero de Coz, el hermano de la misma Comunidad, Hermenegildo González; a S. Clara, Aurelio Piedra, la señorita Concepción Cruz; al central Palma, Jorge Minde y familia; a Camagüey, Rogelio Rodríguez Blanca, el doctor Antonio Fernández Escarrá, Juan Hernández, Manuel Luaces, agente viajante de nuestro colega "La Prensa", Angélico Peláez; a Colón, Roque González y señora, Miguel Deibi y señora; a Matanzas, el representante Andrés Trujillo, el doctor Andrés García y señora, Raul Mendiondo; a Manguito, Manuel Alvarez y señora; a Sagua la Grande, Alejandro Fuste Mazorra y familia.

ULTIMOS TRENES

El Magistrado Dr. Alberto Mejías. —Regresó anoche a Santiago de Cuba, en el tren Expreso Limitado, el Magistrado de aquella audiencia doctor Alberto Mejías acompañado de sus familiares.

El coronel Emiliano Amiel.—Procedente de Santa Clara, llegó anoche el Jefe de aquel Distrito Militar señor Emiliano Amiel, acompañado del Teniente Coronel del E. N. Sr. Heriberto Hernández.

La Recepción del Centro telefónico de Cienfuegos.—Anoche salieron para Cienfuegos en el tren directo, el Ingeniero Arquitecto señor Luis Morales, acompañado de los señores Henry Clay Hart Ingeniero de la Cuban Telephone Company, y Frank Moya, Superintendente General Auxiliar de la misma Empresa, con el objeto de hacer la recepción del nuevo edificio construido para el Centro Telefónico de aquella Ciudad, cuya inauguración se verificará dentro de quince días.

El Alcalde de Alto Songo.— Regresó anoche a Santiago de Cuba, en el tren Expreso Limitado, el señor Salvador Virgili Alcalde Municipal de Alto Songo.

Tren expreso limitado.— Salieron anoche por este tren a: Camagüey la señora Margarita Rodríguez de Rodríguez y su hija la señorita Enna, D. Medio, Julio Villegas a Sancti Spíritus José Tuñón; a Santiago de Cuba, Rafael Bravo García, Emiliano Danger; a Puerto Padre Angel Trinchet; a Bartle Maximino Casanova; a Santa Clara el Ingeniero Manuel Lacoste; a Morón H. L. Dubrocá; a Chambas Benigno Teleña; a Baraguá J. Langford; a Trinidad el Representante Ramón Echevarría y su esposa.

Tren a Cienfuegos.—Salieron anoche por este tren a: el Dr. Osvaldo Morales Patiño, y señora, el doctor Juan Silva y señora María Ferrer de Silva, la señora Ana Rosa Sainz de Fuxá y su hija señorita Ana Rosa.

NOTAS PERSONALES

EVELIO JIMENEZ, COMPROMISARIO

Un estimado amigo de esta casa: Evelio Jiménez, Procurador Público del bufete de los Doctores Viriato Gutiérrez y Baldomero Grau, acaba de ser designado Compromisario Senatorial para las próximas elecciones.

Ya desempeñó el mismo difícil cargo y fué electo, el señor Jiménez en los comicios generales. Entonces el señor Jiménez resultó nominado compromisario presidencial por el Partido Liberal también y fué de los que votó por el General Machado, entonces candidato electo a la Presidencia de la República.

La designación del señor Jiménez es un premio a su consecuencia, política y a la alta estimación de que disfruta entre los jefes del liberalismo.

Damos la noticia con verdadero regocijo y le felicitamos cordialmente.

ANTONIO MARTINEZ IRADI.

A causa de pertinaz y molesta dolencia guarda cama desde hace varios días nuestro particular amigo el señor Antonio Martínez Iradi, inteligente y culto secretario particular del Presidente de la Cámara de Representantes doctor Guás Inclán.

Una otitis agudísima retiene en sus habitaciones al señor Martínez Iradi, impidiéndole de momento ejercer sus activas y laboriosas funciones.

Hasta su lecho de dolor hacemos llegar nuestro fervoroso deseo de que se restablezca en breve.

EL ROTOGRABADO DE "EXCELSIOR"

En sus tres ediciones de hoy nuestro estimado colega, el triunfal "Excelsior", obsequiará a sus lectores con un soberbio suplemento de rotograbado. El público podrá apreciar una vez más el esfuerzo que realiza el joven y victorioso diario dando a sus amigos un motivo de agrado frecuente. El rotograbado de hoy constituirá una de las más amables pruebas de buena voluntad, pues aún sin tener sus magníficos talleres, "Excelsior" aumenta el valor de su nutridísima información con las páginas lujosas de un suplemento en rotograbado distribuído sin restricciones y sin aumento de precio con los ejemplares que adquiere el vendedor.

Al dar esta noticia, nos complacemos en felicitar al camarada vigoroso y entusiasta que tanto mueve la prensa habanera con noticias de positivo interés y con selectas colaboraciones, gráficos y cuanto es necesario para lograr el milagro de que a los cuatro meses de vida se coloca en primera fila entre los voceros más acreditados de la opinión. En el número de rotograbado de hoy "Excelsior" presentará gráficamente todos sus enormes planes de futuro engrandecimiento.

SUCESOS

Escándalo por embriaguez

El vigilante 637 arrestó a José Hidalgo Gato, vecino de Valle 17, y a José Sierra Vidal, de Apodaca 45, por haberlos sorprendido en completo estado de embriaguez alcohólica formando un gran escándalo en San Francisco y Valle.

Faltas a la policía

El vigilante 1934 detuvo a Félix Fernández Fernández, chauffeur y vecino de 10 entre 5 y 7, por haberle faltado al respeto en P. Varela y Zenea cuando le amonestó por ir infringiendo las ordenanzas municipales.

Accidente del trabajo

En el Hospital Municipal fué asistido de una herida contusa en la conjuntiva ocular menos grave Ramón Meléndez, vecino de Washington 30, la que se causó al saltarle un hierro cuando arreglaba su auto en su domicilio.

Escándalo por embriaguez

El vigilante 808 detuvo a James Stiver, vecino de Santa Irene sin número, porque encontrándose en estado de embriaguez alcohólica formó un gran escándalo en el café isto en Pi y Margall y Aguiar.

Un resbalón

Al dar un resbalón casualmente mientras se bañaba en su domicilio, se cayó al pavimento lesionándose Manuel Martínez Font, vecino de Picota 66.

Se cayó de la motocicleta

En la Covadonga fué asistido de lesiones menos graves Constantino Suárez Rodríguez, vecino de Cádiz 84, las cuales sufrió al caerse de la motocicleta que montaba frente a su domicilio.

Un choque

En M. Gómez y Arroyo chocó el ómnibus 40709 que guiaba Manuel Martínez Aranda, vecino del reparto Los Pinos, con el tranvía 317 de Palatino, conducido por el motorista 5128, sufriendo ambos vehículos desperfectos de poca consideración.

✝ .E P. D.

EL SEÑOR

DON GABRIEL FOLLA Y RODRIGUEZ

HA FALLECIDO

Y dispuesto su entierro para el día de hoy, lunes 27 de agosto, a las cinco de la tarde, los que suscriben, su viuda, hijos, hijos políticos y demás familiares y amigos, ruegan a las personas de su amistad se sirvan acompañar el cadáver desde la casa mortuoria, Buenaventura 27, K, entre San Francisco y Concepción, en la Víbora, hasta el Cementerio de Colón, favor que agradecerán eternamente

Habana, agosto 27 de 1928.

Cecilia Arceo viuda de Folla; Guillermo, Carlos, Arturo, Teresa, Eduardo, Esperanza, Ernesto, Marina y Gabriel Folla y Arceo; María Cintas de Folla; Generosa del Valle de Folla; María G. Puignau de Folla; Mario Zayas Bazán; Tomás Castañeda (ausente); Serapio J. Núñez Rodríguez; Juan G. Pumariega; Jesús Lorenzo Díaz; Antonio Pastor; Víctor Casas Muñoz y doctor Eusebio Lorenzo.

No se reparten esquelas.
Se suplica no envíen coronas.

ANUNCIESE EN EL "DIARIO DE LA MARINA"

ENGORDE=SEGURO
NO PIERDA TIEMPO PROBANDO
=40 AÑOS DE ÉXITO=
NO CANSE su ESTÓMAGO COMIENDO DEMASIADO
La PEPTONA se aprovecha (asimila) TODA sin que el Estómago trabaje.
NUTRE directamente al organismo.
NUTRE descansando su Hígado.
VINO PEPTONA BARNET
FERRO FOSFATADO
SABROSO=
=AROMÁTICO=
=SUPER NUTRIFICADOR
Tres Copitas al día engordan mucho más que 100 gramos de la mejor carne, porque además de contener todos los principios nutritivos de la Carne fresca, está ya digerida y el cuerpo la asimila sin desperdicio.
RECHACE LAS IMITACIONES. - EXIJA BARNET
Fabricado por: Droguería SARRÁ. La Mayor.
81 EDIFICIOS. 600 EMPLEADOS

M.E.C.D. 2016

EN TODAS LAS TANDAS — HOY — EN TODAS LAS TANDAS

CAMPOAMOR

Estreno de la preciosísima película de la First National con

DOROTHY MACKAIL
LEON ERROL

EL LOCO DIRIGIBLE

5¼ En Tandas Elegantes 9½

ORIGINAL CONCURSO DE CANCIONES

por el

TRIO GARNICA ASCENCIO

EL ALMA NACIONAL MEXICANA

TRIO MATAMOROS

LA "SABROSURA" DE ORIENTE

Quienes simultaneamente cantarán las mas bellas canciones de su repertorio

VENGA A APLAUDIR LA CANCION DE SU SIMPATIA

El público será el Juez supremo

TANDAS DE 2 y 3½ — LUNETA 20 ¢
TANDAS DE 5¼-8-9½ — LUNETA 40 ¢

MAÑANA EL ENEMIGO por LILLIAN GISH

LA SRTA. VALLEY, FRANCHA Y VALLES

El trio Valley-Francha-Vallés, que en la función organizada para recaudar fondos para construir la iglesia del nuevo pueblo "Gerardo Machado", fué aplaudidísimo.

CARTEL DEL DIA

TEATROS

ACTUALIDADES.—8 y 30 y 10 y 30: Bodas sangrientas; números de variedades; debut de las hermanas Pfarry.

ALHAMBRA.—8 y 30: La risa loca. Segunda tanda: La Habana futura. Tercera tanda: Solo para hombres.

CINEMATOGRAFOS

CAMPOAMOR.—En todas las tandas: una revista; Fuera sombreros; El Loco del Dirigible. Tandas elegantes: Trío Garnica Ascensio; trío Matamoros.

PRADO.—5 y 15 y 9 y 30: La ley del hampa. 8: una revista; una comedia.

RIVIERA.—5 y 30 y 9 y 30: una revista de sucesos mundiales; Huésped de la noche. 8 y 30: una comedia; Vérgüenza.

LIRA.—Tarde y noche: una revista; Las apariencias engañan; La Tierra de Todos; El seductor.

CUBA.—Matinee y nocturna: una revista; una comedia; El Rey de la Velocidad; ¿Por qué se hunde el marino?

TRIANON.—5 y 45 y 9 y 45: Ana Karenina. 8 y 45: una revista; La sangre manda.

WILSON.— Matinee y nocturna: Ramona; El corsario del amor; una revista.

MAXIM.—Tarde y noche: La antecámara del matrimonio; El gigante de la montaña.

GALIANO.—Matinee y nocturna: El otro novato: Huellas misteriosas; El guapo miedoso.

NEPTUNO.—5 y 30 y 9 y 45: El agente viajero. 8 y 45: una revista; Rosa María.

NORMA—Matinee y nocturna: La Sultana del Desierto; una comedia; una revista.

APOLO.—5 y 30: una revista de asuntos mundiales; La llama mágica. 9: El Circo; La llama mágica; una comedia.

GRIS.—5 y 30 y 9 y 45: una revista; Un amante perfecto. 8 y 45: Valencia.

VERDUN. — Matinee y nocturna: una cinta cómica; una revista; El pirata de la pradera; La mujer que confesó; Ramona.

OLIMPIC.—6 y 9 y 45: La Isla del Odio. 8 y 45: una revista; La Gloriosa Betsy.

VIVES.—5 y 30 y 9 y 30: El hijo del botero. 8 y 30: La plegaria del amor.

LARA.—Tarde y noche: Enfermera retrechera; El terror de la comarca; Noche nupcial; una revista de sucesos mundiales.

UNIVERSAL.—Matinee y nocturna: La niña traviesa; El ladrón de ganado; episodio final de Scotty el Explorador; El agente rural; Esposa juiciosa.

RIALTO.—En todas las tandas: Aguila; una revista de sucesos mundiales; una comedia.

IMPERIO. — Matinee y nocturna: Un país sin ley; El Valle del Infierno; una revista.

ENCANTO—Tandas elegantes: El hombre que ríe. 3: una revista; una comedia. 8 y 30: Bodas sangrientas.

FAUSTO.—5 y 30 y 9 y 15: Amanecer.

INGLATERRA.— Matinee y nocturna: Hambre de amor; El taxi misterioso.

ENCANTO

Hoy es día de moda en el Teatro Encanto y la Empresa de este teatro ha seleccionado un estreno formidable para este día.

Se trata nada menos que de EL HOMBRE QUE RIE, formidable versión cinematográfica de la novela de Victor Hugo, que ha sido llevada a la pantalla con todo el aparato necesari opor la Universal Pictures Corporation.

EL HOMBRE QUE RIE es una incomparable creación de Conrad Veidt.

Hace una labor única en el papel del protagonista.

En la tanda de las tres se exhibirán en el Encanto una revista y una comedia y la impresionante producción dramática Bodas Sangrientas, por María Jacobini.

A las ocho y treinta: Bodas sangrientas.

Para el próximo jueves, día de moda, se anuncia en el Encanto el estreno de La Virgen del Amazonas, por Dolores del Río.

Existe enorme entusiasmo por ver e nacción a Dolores del Río en esta cinta admirable.

1594 A 27

VERDUN

Sigue siendo este simpático teatro de la calle de Consulado el favorito del público de esta capital, debido a que su cartel es cambiado diariamente. La matinee comenzará a la una y terminará a las seis; una revista; una divertida cinta cómica: Pirata de la Pradera, interesante producción del Oeste por Art Mix; la inimitable coqueta de la pantalla Pola Negri en la más hermosa cinta dramática titulada La mujer que confesó; Ramona, la sensacional producción de estupendo éxito, obra maxima del arte cinematográfico interpretada por la más bella entre las bellas, Dolores del Río. Luneta veinte centavos.

Por la noche el mismo programa; costando la función corrida damas 20 centavos; caballeros treinta centavos.

Mañana: El Vaquero en Sociedad por Hoot Gibson.

Miércoles 29: El demonio y la carne, por John Gilbert.

Viernes 31: La cabaña del Tío Tom.

Domingo 2: Hula, por Clara Bow.

Pronto El hombre que ríe y Amanecer.

1630 A 27

CAMPOAMOR

HOY ORIGINAL CONCURSO DE GARNICA ASCENSIO Y MATAGARNICA ASCENSIO Y MATAMOROS

Hoy en todas las tandas de Campoamor se exhibirá la graciosísima película de la Firts National, EL LOCO DEL DIRIGIBLE, con Dorothy MacKail y Leon Errol. En las tandas elegantes de tarde y noche celebrará un original concurso de canciones, entre el Trío Garnica Ascensio y el Trío Matamoros, quienes cantarán simultáneamente en el escenario, las más bellas canciones de México y Cuba. El público con sus aplausos será el juez supremo de esta justa.

A pesar del interesante espectaculo, no se alteran los precios, continuando las lunetas a cuarenta centavos.

Para mañana se anuncia el estreno de la grandiosa película Metro, EL ENEMIGO, que tiene por protagonistas principales a Lilijan Gish y Ralph Forbes. También hace su debut la pareja de bailes internacionales Miss Petersen y Miss Richter, quienes bailarán jazz, danzas orientales, egipcias, black botton, tog, etc. etc.

Debido a la importancia de la cinta EL ENEMIGO, se reprisará también el miércoles y para el jueves está anunciado el estreno de la producción LA SOÑADORA, basada en la novela de la popular escritora inglesa Elynor Glynn.

1643 A 27

TEATRO

CLAUDIA MUZZIO, BENIAMINO GIGLI Y DIDUR, EN EL TEATRO "COLON", DE BUENOS AIRES

Barrenechea, el crítico lírico del "Diario", de Buenos Aires, hace un juicio sobre la representación de "Andrea Chenier", ofrecida en el Teatro Colón, en honor del Presidente electo de Paragua. Actuaron, como verán los lectores, artistas de primer orden, conocidos en la Habana.

He aquí el artículo de Barrenechea:

"La obra elegida para la función de gala dada en honor del Presidente electo del Paraguay, fué "Andrea Chenier", de Giordano, obra perteneciente a la escuela "verista", que se caracteriza por supeditar todo concepto artístico al éxito inmediato, obra por lo tanto escrita, salvo el aparato sinfónico en que va envuelta, con el sólo prurito de dar ocasión de lucimiento a los cantantes, es decir, de acuerdo con el tradicional, secular e invariable criterio de la escuela italiana. La diferencia entre obras como "Andrea Chenier" y las del repertorio antiguo está, pues, en la diversa manera en que se concibe hoy y se entendía antes, el arte delicado y difícil de cantar. El canto antiguo o el "bel canto" comportaba una técnica acabada, perfecta y consideraba la voz como el más delicado, difícil y patético de los instrumentos; la escuela actual de canto operático deja de lado la técnica—que los pedantes ignaros desprecian con los despectivos términos de "gorgoritos", "fioriturs" y otros semejantes—y se fundamenta exclusivamente en las cualidades físicas de la voz, es decir, en el volumen, alcance, fuerza y timbre del sonido vocal.

Son estas cualidades solas las que se explotan, las que se tienen en cuenta más principalmente en las obras de la escuela "verista" italiana ilustrada por los Mascagni, Puccini, Cilea, Leoncavallo y consortes y de la cual escuela **Andrea Chenier** es una perla. Anoche la pintoresca obra del maestro Giordano estuvo confiada a artistas que figuran entre los más capaces y brillantes de la actual generación actuante y en consecuencia a la crónica toca tan sólo señalar rápidamente la brillante presentación que la obra obtuvo en conjunto bajo la dirección del maestro Franco Paolantonio, cuya pericia y autoridad ya nadie discute, y el lucido éxito que, dentro de las condiciones señaladas consiguió cada uno de sus intérpretes.

Fueron estos: la notable cantatriz Claudio Muzio cuya hermosa figura, y cuyos bellos y sentidos acentos dieron al personaje de Magdalena un relieve extraordinario; el tenor Gigli que encuentra en esta obra páginas muy propias a sus extraordinarias dotes; el barítono Benvenuto Franci, que tuvo buena ocasión de desplegar su voz generosa y poderosa, pero que se desearía verle manejar con más economía y equilibrio artístico; la mezzo soprano Luisa Bertana, muy discreta en su circunstancial papel; y el bajo Adan Didur... ¿qué decir de este notable artista a quien se le confía por un designio misterioso, papeles incidentales, insignificantes, por completo impropios de sus méritos y de su prestigio, y que él acepta con loable espíritu de renunciamiento y de sacrificio? ¿Oiremos alguna vez al bajo Didur en una de las caracterizaciones que popularizaron su nombre entre nosotros?

Otros intérpretes de "Andrea Chenier" fueron Adelina Morelli, Natalia Nicolini, Luigi Nardi y algún otro cuyo nombre se nos escapa a la memoria. Todos ellos discretos, así como los conjuntos corales."

UNA FUNCION EXTRAORDINARIA

El viernes se efectuó en el Teatro Popular, de Santiago de las Vegas, la función organizada por damas de la "high life".

El trío Valley-Francha-Vallés fué ovacionado, y Manolo Noriega, el aplaudido actor astur, alcanzaron un gran "succés".

La entrada ascendió a ocho mil pesos, con los cuales podrá iniciarse en breve la construcción de la iglesia del nuevo pueblo "General Gerardo Machado".

Felicitamos a las damas organizadoras de la fiesta por el satisfactorio resultado obtenido.

EN PAYRET

El viernes celebrará el Teatro Payret sus bodas de oro, con una función extraordinaria.

La compañía de Regino interpretará dos obras: "Ramona", de Mas, López y Anckermann y "Franco en la Habana", de Agustín Rodríguez y Anckermann.

Federico Villoch, el ingenioso sainetero, escribe un apropósito que se titula "Las bodas de oro de Payret".

Tomarán parte además Amparito Medina y Medina Celi, el trío Garnica Ascencio, Jesús Izquierdo y los principales trovadores cubanos, que ejecutarán "una guaracha", de Jorge Anckermann y el "Mosaico Cubano", de Lecuona.

Payret se verá concurridísimo.

CONSUELO ESCRICHE Y EUGENIO PASTA

Celebraron los valiosos artistas Consuelo Escriche y Eugenio Pasta el concierto que anunciaron en la Sala Falcón.

El programa, que era interesantísimo, satisfizo a los **dilettanti**.

Aplausos cálidos resonaron en honor de ambos intérpretes.

Trataremos con la debida extensión de los méritos de la señora Escriche y del señor Pasta otro día.

BEATRIZ MICHELENA

Ayer oimos en el Teatro del Prado a Beatriz Michelena, cantante americana, que tiene una voz muy agradable y que la emplea muy eficazmente.

Esta aplaudida artista se inició como **prima donna soubrette** de "Kirk la Shelle Opera Co." cantó después en las principales compañías de New York y Londres.

Entre las óperas de su repertorio figuran: **Butterfly, Carmen, Lucía, Traviata, Fausto, Tosca, Mignon y Sanson y Dalila.**

Puede desempeñar igualmente "roles" dramáticos y líricos.

Durante la Guerra Europea fué contratada para algunas películas, por la "California Motion Pictures Co".

Ultimamente ha actuado en varios de los coliseos habaneros, y permanecerá hoy y mañana en el Teatro del Prado, donde de seguro alcanzará resonantes triunfos.

LESIONADO MENOS GRAVE

Un resbalón.—Al resbalar casualmente y caerse al baño de su domicilio Erasmo Mejías Díaz vecino de Diez de Octubre 178 se causó lesiones menos graves de las que tuvo que ser asistido en el centro de socorros.

LE FALTO AL VIGILANTE

Faltas a la Policía.—El ygte. 164 denunció que al dejar incurso en multa en Fábrica y Concha al chauffeur del omnibus 40960 de La Precisa nombrado Luis López Cabeiro, por una infracción que había cometido este le faltó al respeto.

Maltrato de obras

x Waldo Acebo Lara, vecino de Ensenada y San Felipe fué asistido en el centro de socorros de lesiones leves que sufrió al ser maltratado de obras en México y Cerrada, por un individuo con el cual sostuvo una discusión y que se dió a la fuga al notar la presencia del policía 305.

GACETILLAS

EL VIERNES, 31, LAS "BODAS DE ORO DE PAYRET"

La fiesta teatral con que la Administración del teatro Payre teonmemora el quincuagésimo aniversario de su inauguración, reconstruído el teatro después del ciclón del 77.

Será sin duda una noche de arte y de rememoración.

Los grandes artistas que desfilaron por el rojo coliseo son muchos: desde Roncoroni, Leopoldo Burón, Antonio Vico, hasta la reciente temporada de doña María Guerrero, la gloriosa actriz hispana, actuaron en el medio siglo prestigioso de la dramática europea: Novelli, Zacconi, Rafael Calvo, Paulino Delgado, Tina di Lorenzo, Brule, la divina Sarah...

Entre los nombres de cantantes famosos registran los archivos de Payret el de aquel prodigioso tenor Aramburo, a quien Gayarre llamó su único rival; Andrés Aizón, que hoy vive entre nosotros y fué el tenor predilecto de las grandes temporadas; Constantino, Lázaro, Fleta, Luisa Tetrazzini, Gracipila Pareto, Lucrecia Bori, Titto Schippa, Titta Ruffo, María Barrientos, y tantos otros...

Sería interminable la relación de artistas, maestros y empresarios que desfilaron por Payret, el más favorecido de los coliseos habaneros y el más popular de todos.

Cuidadosamente se están recopilando los nombres de las Compañías y de los artistas que actuaron en el Teatro Payret desde su inauguración llevada a cabo por su fundador y propietario don Joaquín Payret.

La biografía de este hombre de negocios que invirtió toda su fortuna en construir el teatro y que se arruinó en las distintas empresas teatrales que afrontó en su teatro, constará en la memoria que se repartirá a los espectadores el día 31, con muchos datos curiosos de las crónicas de espectáculos habaneras.

El programa para el viernes 31 consta de tres partes. En la primera y segunda parte se estrenarán dos obras por la Compañía de Regino López, la más criolla de las instituciones teatrales. Son estas dos producciones: RAMONA, zarzuela original de Más y López con música del maestro Jorge Anckermann, y FRANCO EN LA HABANA, la revista-sainete escrita por Agustín Rodríguez sobre el proyectado vuelo del aviador español; esta revista tiene música del maestro Anckermann.

Federico Villoch, el sainetero de vena inagotable, escribe un apropósito titulado LAS BODAS DE ORO DE PAYRET, que encierra datos muy simpáticos de los tiempos de Payret y Pancho Marty, los empresarios rivales de hace cincuenta años.

La tercera parte la cubrí un acto magnífico en el que tomarán parte todos los cantantes cubanos acompañados por una gran orquesta, ejecutando entre otros números la famosa guaracha Belén, de Anckermann, la más antigua de todas, y también la más clásica, y uno de los mosaicos del maestro Lecuona. Se cantarán otras composiciones de maestros cubanos.

Todas las atracciones de varietés que actúan en la Habana ocuparán un turno en esta parte.

Estarán presentes al espectáculo los artistas todos actualmente en la Habana.

Las localidades para esta función están de venta en la contaduría del Teatro Payret.

NACIONAL

THEATRICAL TEN CENTS COMPANY EN EL GRAN TEATRO NACIONAL

Cada día son más vivos y mayores los comentarios que se hacen referentes al espectáculo que ofrecerá desde el viernes 31 de agosto en el Gran Teatro Nacional, The Théatrical Ten Cents Company y se explica perfectamente el interés del público porque ese espectáculo viene a resolver un problema de orden económico en todo aquél que está deseoso de pasar un par de horas de expansión sin gran sacrificio del bolsillo.

Sin duda alguna toda la Habana desfilará por el Ten Cents Teatral, no solamente por la bondad del espectáculo, sino por la comodidad de asistir a la hora que mejor le convenga, sin que por ello pierda ninguna de las atracciones que se le ofrecen, pues en el período de tiempo que transcurre desde las cinco y cuarto de la tarde a las once y media de la noche, se repite tres veces el programa así que el público podrá entrar y salir cuando quiera por el inverosímil precio de cinco, diez y veinte centavos.

1640 A 27

RIALTO

EL AGUILA. POR RODOLFO VALENTINO

Hoy en todas la standas será presentada una de las mejores producciones interpretada por el malogrado actor Rodolfo Valentino. Se trata de la cinta EL AGUILA, una copia nueva de dicha cinta en que Rodolfo Valentino conquistó uno de sus más decididos triunfos. Se prepara para y pronto el estreno en Cuba de BIA POR UNA NOCHE, grandiosa creación de la deliciosa actriz Marie Prevost, en cuyo papel luce todos sus encantos de mujer coqueta e irresistible. Esta cinta, dirigida por De Mille, es una garantía de éxito, tanto por la dirección como por el ambiente de lujo con que está montada. En preparación PASIONARIAS, la bella creación de Charles Farrell y Greta Nissen que todo el público de la Habana está ansioso de ver.

1634 A 27

IMPERIO

El programa para hoy es ameno y atrayente; en él figuran las cintas tituladas UN PAIS SIN LEY, por Ken Maynard, El Valle del Infierno, por Francis Mc Donald y María Rosa, por Joan Graford y James Murray.

La temporada de verano sigue arrolladora, contándose diariamente los llenos en el Imperio, pues el público es agradecido y demuestra con su asistencia la recíproca ayuda del público con la empresa que en la crisis económica que nos afecta ha puesto espectáculo al alcance de todos con la temporada de verano con precios reducidos; esto es diez centavos la matinee y diez centavos las damas y veinte los caballeros para la función de la noche.

Mañana Puntillitas por Dorothy Gish; El Gran Amor por Viola Dana y El Príncipe Demócrata por Raymond Griffith.

El miércoles 29 es la función de recordación del que fué ídolo universal actor Rodolfo Valentino, siendo exhibidas dos cintas de este desaparecido actor: Detrás de las Rocas y El Aguila, comenzándose con California por Tin Mc Coy.

1576 A 27

UNIVERSAL

Para hoy lunes 27 el elegante y cómodo salón de las mil lunetas de Egido y Monte nos ofrece un gran programa.

La chistosa comedia en dos actos titulada La niña traviesa.

Estreno de la película del Oeste en seis actos, por Edmundo Cobb, titulada El ladrón de ganado.

El episodi ofinal de Scotty el Explorador titulado En las garras de los exploradores.

El episodio primero de la emocionante película en diez episodios del Oeste por William Desmond titulada El Caballero Misterio; título del episodio primero El agente rural.

Y la superjoya en ocho actos por Víctor Varconi ittulada Esposa juiciosa.

La entrada para hoy lunes costará solamente de una a seis y de seis y cuarto a once, diez centavos.

Mañana, Metiendo ruido, por George Walsh, en siete actos y una comedia en dos actos.

La Paloma, producción especial en ocho actos, por Norma Talmadge y el episodio segundo de El Caballero Misterio.

OLIMPIC

En las secciones elegantes de seis y nueve y cuarenta y cinco se estrena la cinta alemana dirigida por la First National, titulada LA ISLA DEL ODIO. Luneta 40 centavos.

Tanda de 8 y 45: Dolores Costello en La Gloriosa Betsy.

Luneta 20 centavos.

Mañana, Marjorie Beebe en EL HUESPED DE LA NOCHE.

Miércoles 29: Debut del Trío Mamoros y estreno de Muchedumbre, magnífica creación de Eleonor Boardman.

Viernes 31 y sábado 2: Hula, por Clara Bow

1629 A 27

VIVES

El hijo del botero, divertida comedia del popular actor Buster Keaton, se exhibirá en las tandas elegantes de cinco y media y de las nueve y media.

A las ocho y media: La Plegaria del Amor, por William Collier jr.

Mañana martes a las cinco y media y nueve y media Las Irresponsables, por Sue Carol.

Miércoles 29: Bajo el águila imperial, por Marceline Day.

Jueves: ¿Leoncitos a mí? por Douglas McLean.

El viernes El Demonio y la Carne, por John Gilbert y Greta Garbo.

El sábado: Juguetes del placer por Gloria Swanson.

1635 A 27

APOLO

LA LLAMA MAGICA Y EL CIRCO

En la función corrida que dará comienzo a las nueve en punto, serán exhibidas la gran creación de Charles Chaplin titulada EL CIRCO y la interesantísima producción LA LLAMA MAGICA, una de las mejores actuaciones de la célebre pareja Vijma Banky y Ronald Colman. Complétase el programa con una revista, siendo el precio de la luneta veinte centavos.

A las cinco y media una revista y La Llama Mágica.

Lunetas, diez centavos para damas y niños.

Mañana La nieta del zorro y El Pájaro Negro.

Hula, la gran creación de Clara Bow, el miércoles, y el jueves El Aguila, por Valentino y Vijma Banky.

1636 A 27

MAÑANA MARTES GRAN ESTRENO

La Novia del Desierto

Por la Encantadora Artista de la Pantalla

Betty Compson

Música especial, sobre motivos árabes. Lindo Fox y preciosa la canción La Novia del Destierro.

Teatro PRADO

Agosto 28 y 29

RIVIERA

EL HUESPED DE LA NOCHE

El Huésped de la Noche, esta grandiosa producción de la Fox será estrenada hoy lunes en tandas elegantes. La protagonista de este bello drama es la nueva y muy bella estrella de la Fox Marjorie Beebe.

VERGUENZA, una de las más fascinadoras cintas que ha interpretado el hombre más popular de la pantalla, John Gilbert, se proyectará en la tanda inicial de la noche.

LA SOÑADORA, producción de la Paramount que será estrenada mañana martes de moda en tandas elegantes, el argumento de esta espléndida producción se debe a la muy célebre novelista Eleonor Glyns, que tantos triunfos ha conquistado con sus últimas novelas. La protagonista de este bello romance es la muy bella actriz Betty Bronson.

El galán irresistible, cinta de la Universal que será estrenada el miércoles en las tandas de las cinco y treinta y de las ocho y treinta, el rele principal de esta magnífica cinta esta en manos del hombre de la hora Norman Kerry, considerado como el hombre más guapo de la pantalla.

El miércoles en la tanda de las nueve y treinta hará su debut en este teatro la muy famosa Compañía del Teatro Actualidades, con el muy divertido vaudeville en tres cuadros titulado Ramona y Pepilito, que tanto éxito ha obtenido durante sus miles de representaciones en el teatro de la calle Zulueta.

Habrá un fin de fiesta por diversos artistas del mismo teatro.

Carrera anuncia el estreno de la grandiosa cinta titulada EL CARNAVAL DE VENECIA para el sábado y domingo en tandas elegantes.

Esta magnífica cinta tiene por intérprete principal a la muy bella actriz italiana María Jacobini

1636 A 27

LARA

Magnífico programa el de hoy. En turnos de una y media, cuatro y media y nueve y media se presentará la bonita comedia titulada Enfermera retrechera y estreno de la interesante producción titulada EL TERROR DE LA COMARCA, por Reed Howers.

En turnos de tres y media, cinco y media, ocho y cuarto y diez y media irá a la pantalla la regia producción Joya titulada NOCHE NUPCIAL por la eminente actriz Lily Damita.

Matinee: luneta 20 centavos.

Noche: caballeros 30 centavos.

Damas 20 centavos.

Mañana: Los diez mandamientos modernos.

Miércoles 29: Lucha de Corazones, La Tierra de Todos.

Jueves 30: La Casa Misteriosa.

Viernes 31: Ladrones honrados.

Sábado 1º: Mártires del deber.

1641 A 27

NEPTUNO

Hoy se exhibe en Neptuno en las tandas de cinco y media y nueve y cuarenta y cinco EL AGENTE VIAJERO, producción suntuosa de la First National interpretada por Dorothy Mackell y Jack Milhall. Luneta cuarenta centavos.

y cinco se exhibe Rosa María, por

En la tanda de las ocho y cuaronta James Murray y Joan Crawford. Luneta 20 centavos.

Mañana: El Corazón de Una Nación.

El miércoles, a las nueve y cuarenta y cinco, función extraordinaria de beneficio y despedida del trío Garnica-Ascensio, en el que tomarán parte el Trío Matamoros, Manolo Noriega y el pianista mexicano señor Betancourt. Luneta 40 centavos.

Viernes y sábado: Amanecer.

El domingo, grandiosa matinee.

1628 A 27

TRIANON

Hoy lunes a petición de varias familias se exhibe por última vez en las tandas elegantes de cinco y tres cuartos y nueve y tres cuartos la producción Metro interpretada por John Gilbert y Greta Garbo titulada Amor o Ana Karenina.

A las ocho y tres cuartos, La sangre manda, por Lon Chaney.

Mañana martes día de moda y en los turnos preferidos de cinco y tres cuartos y nueve y tres cuartos se exhibe la interesantísima producción interpretada por Juliette Compton, titulada LA DIABLESA.

El miércoles, y también a petición, se exhibe por última vez en las tandas elegantes la producción Medal interpretada por Leatrice Joy, Nils Asther y Joseph Schildkraut titulada EL DANUBIO AZUL, basada en la opereta del mismo nombre.

El próximo jueves es EL DIA DE LA RISA EN TRIANON, exhibiendo en sus tandas elegantes de cinco y tres cuartos SEIS películas cómicas de dos rollos cada una, interpretadas por la célebre pareja Bombín, o sea Stan Laurel y Oliver Hardy, figurando entre ellas LOS MUSICOS, CAMAREROS MODELOS y FUERA SOMBREROS.

El viernes día de moda se exhibe la producción de Santos y Artigas interpretada por Betty Compson y Kenneth Harlan, titulada LA NOVIA DEL DESIERTO.

1633 A 27

M.E.C.D. 2016

REFINAMIENTO

El adorno del hogar, refleja fielmente el gusto de su dueña.

Lectora estimada, ¿piensa usted efectuar alguna variación en la ornamentación interior de su casa?

No dudamos, es más, tenemos plena certeza de que en su hogar resalta esplendoroso el exquisito gusto de usted, pero... ¿no querrá convenir con nosotros en que alguna pequeña transformación si es afortunada lo avalora aún más?

Nos encontramos admirablemente preparados para ayudarla a usted en estos casos, pudiendo ofrecerle:

Cretonas de bellos estilos, Cojines franceses de Seda, Pluma y Marabú en variadísimos diseños, todos de la más selecta y primorosa originalidad, Muñecas de Lenci, Objetos de Arte en incontable diversidad.

No dude en consultarnos; con el mayor placer pondremos a disposición de Vd. nuestro Departamento con sus vastos surtidos, y nuestra experiencia de largos años.

Ofrecemos también:

Alfombras redondas, ovaladas y cuadrilongas, desde $1.50 a $2.25.

Alfombras magníficas de terciopelo, todos tamaños, diseños y colores. REBAJADISIMAS.

Alfombras de caucho para baño; fondos de color con dibujos de gran originalidad. A PRECIOS DE SALDO.

Tapetes de Yute y Terciopelo, todos estilos y tamaños, y asimismo:

Colchones, Colchonetas, Cojines, Almohadas de cualquier calidad y precio.

Departamento de Canastilla

Son tan cuantiosos y variados los surtidos que este Departamento contiene, que en él se puede seleccionar una canastilla completísima del mejor gusto, por limitado que sea el presupuesto de que se disponga. Aparte de ello, los precios son limitados hasta el extremo.

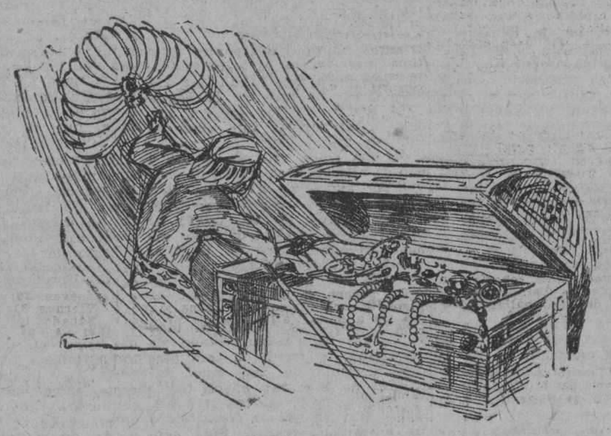

ARTICULOS PARA REGALOS

No gaste mucho dinero; en nuestro Departamento de Objetos para Obsequios hallará un sin fin de artículos apropiados para regalos del mejor gusto a precios muy moderados.

ALMACENES "LA FILOSOFIA"

Neptuno No. 73 y 75 - San Nicolás No. 74 - Manrique No. 53 y 55

HABANERAS

Viene de la página SIETE

EN LOS QUINCE

MARGARITA MENENDEZ DELGADO

La dulce edad.
Edad de los quince.
Llega con la fecha de hoy, 27 de agosto, para la señorita Margarita Menéndez Delgado.
Muy graciosa.
Y tan delicada como bonita.
Rodeada del grupo de las amigas de su predilección pasará la tarde festejando el fausto suceso.
Felicidades, Margarita!

HOGAR FELIZ

Glorias y alegrías.
Sonríen para unos padres.
Un hermoso niño llena de júbilo el corazón del joven José del Río y su bella esposa Carmelina Bernal.
Vino al mundo en manos del doctor Alberto S. de Bustamante, el eminente ginecólogo, auxiliado por el joven doctor José María Bernal y Obregón, hermano de la señora de del Río.
Feliz el alumbramiento.
En la noche del viernes.
Desplegando su habilidad y su maestría intervino la experta, inteligente y distinguida profesora Enriqueta Cabrera.
Comparte las satisfacciones del joven matrimonio la complacidísima abuelita, Angelita Obregón, la señora de Bernal.
A todos va mi enhorabuena.
La más afectuosa.

EL DOCTOR DIAZ HORTA

Breve nota.
De interés profesional.
El joven y distinguido doctor Gustavo Díaz Horta ha trasladado su gabinete dental a la calle Habana, número 86, Edificio Ariosa.
Allí, en el departamento 206, se encuentra asociado al notable especialista en enfermedades de las encías doctor Eugenio L. Crabb.
Sépanlo sus clientes.
Tan numerosos.

ROLANDO

Una festividad hoy.
San Rolando.
Está de días Rolando Loredo y Bernal, alumno de los más aventajados del Colegio de Belén, en Buena Vista.
Lo celebrará en la finca de Alquizar que es propiedad de su amantísima madre, María Bernal, la señora viuda de Loredo.
Reciba un saludo.
Con mi felicitación.

Continúa en la página once

PROMETE SER UN ACONTECIMIENTO EL GRAN HOMENAJE QUE SE TRIBUTARA AL SENADOR V. VERDURA, EN MATANZAS

El eminente jurista e ilustre parlamentario, cuenta con la estimación, el afecto y la simpatía de toda la sociedad matancera.
El miércoles comenzarán las obras del Malecón de la Playa

El justo homenaje que la sociedad matancera se propone tributar en breve al eminente jurista e ilustre parlamentario, doctor Manuel de Vera Verdura, honra y orgullo de la ciudad yumurina, promete resultar un magno acontecimiento, y que al mismo han de sumarse, además de todos los elementos de la localidad, prestigiosas representaciones de la Provincia y de la Capital de la República, siendo prestigiado el acto con la presencia del Honorable Presidente de la República, General Gerardo Machado.

No es necesario traer a estas líneas el macizo porcentaje de sobrados méritos que orla la saliente personalidad de tan conocido hombre público, defensor y mantenedor, con el doctor Wilfredo Fernández, de la política hoy triunfante del cooperativismo, que ha unido bajo una sola bandera a todos los cubanos, en el más alto ideal de paz y concordia que haya podido cristalizar en el corazón de la Patria.

Su magnífica y brillante ejecutoria, en todos los campos del sur y la intelectualidad, le han ido labrando una reputación y un nombre que le colocan en la más empinada cumbre de los prestigios nacionales, poniendo siempre su positivo intelecto al servicio de las grandes causas, defendiendo sus ideas de manera abierta y franca, aún en los más agitados momentos políticos, con ardor y valentía, no igualados.

Es de esperarse, por estas y otras muchas razones que sería prolijo enumerar, que el tributo de admiración y cariño que se le rendirá en breve en esta ciudad, ha de tomar caracteres grandiosos, toda vez que con el mismo se premia el talento, la honorabilidad y el reconocido civismo de uno de los más sencillos ciudadanos de la República.

COMENZARAN LAS OBRAS DEL MALECON DE LA PLAYA

Para el miércoles de la entrante semana se anuncia el comienzo de las grandes obras que la Secretaría de Obras Públicas deberá realizar en el malecón de la Playa de Bellamar, por cuyo sitio pasará la Gran Vía Central, en su salida de Matanzas a la Provincia de Santa Clara.

Las grandes plantas de la Compañía que tiene a su cargo las mencionadas obras, se están ya trasladando a dicho sitio, donde los trabajos habrán de comenzarse en la mayor magnitud y extrema actividad.

El número de obreros que se emplearán en estas obras será sumamente crecido, por lo que ello viene a resolver un problema de notable importancia para las clases obreras de la población que atravesaban ya situaciones precarias.

Celebramos muy mucho que se sigan intensificando de tan rápido modo los trabajos correspondientes a la ciudad de Matanzas.

DEL JUZGADO DE INSTRUCCION

El Juez de Instrucción de Matanzas, en causa 220 de 1928, por lesiones que sufrió Juan Hernández y Rodríguez, ha dictado auto inhibiéndose a favor del Juzgado Municipal en funciones de Correccional de Bolondrón, por ser el competente para seguir conociendo de este hecho.

PROCESAMIENTO

El propio Juez de Instrucción de Matanzas, en la causa 682, de 1928, por robo en el establecimiento de Cipriano Maisoso, ha dictado auto declarando procesado a Juan Alvarez Pastrama, señalándole trescientos pesos de fianza para poder gozar de libertad provisional.

FALLECIO ANOCHE EL INDIVIDUO QUE FUE ARROLLADO ANTIER POR EL CARRO QUE GUIABA

Julián Luis Tundidor, vecino de Zargazazo S. N., que fué arrollado en la tarde de antier, por el carro que guiaba, sufriendo lesiones graves—de cuyo hecho dimos cuenta telegráficamente—falleció en las últimas horas de la noche de ayer, en el Hospital Civil de esta ciudad, donde había sido conducido para su curación.

Dicho individuo declaró que el suceso fué ocasionado, con motivo de haber sido tocada la parte trasera de su vehículo, por una de las guaguas de La Precisa.

CAUSA POR RAPTO

El Juez de Instrucción de Cárdenas, ha radicado la causa 560 de 1928, por haber denunciado Carmen Sainz Esquerra, que su menor hija Herminia Valdés, de 18 años, había sido raptada por su novio Francisco Hernández.

Alberto Lovio,
Corresponsal.

LA ISLA DE CUBA

LA CASA MAS POPULAR — MONTE 55 y 57 — LA QUE MAS BARATO VENDE

PARA EL MES DE SEPTIEMBRE

AUN NOS QUEDAN MERCANCIAS DE VERANO A LAS CUALES NECESARIAMENTE HEMOS DE DAR SALIDA EN LO QUE QUEDA DE AGOSTO Y EN TODO EL MES DE SEPTIEMBRE. EN BREVE COMENZARAN A LLEGAR LAS NOVEDADES PARA LA PROXIMA ESTACION Y HAY QUE DARLES CABIDA

PREPARESE!

NO COMPRE NADA SIN VERNOS, COMO SE DICE: "VAMOS A TIRAR LA CASA POR LA VENTANA".

Venta Fin de Temporada

HOY, ULTIMO DIA DE LA GRAN

REBAJA EXTRAORDINARIA

En la Ropa Interior de Opal

	Precio normal	Rebajados a:
Juegos de dos piezas en fino Opal de color, adornados con bordados	$1.75	1.00
Juegos de Camisón y Pantalón Bloomer con bonitos bordados	2.00	1.25
Juegos de dos piezas adornados con Festones y Bordados	2.00	1.25
Juegos de Camisón y Pantalón Bloomer con bordados y aplicaciones de Encaje	2.50	1.50
Lindísimos Juegos de Opal muy fino con delicados bordados en colores contrastantes y finas aplicaciones de Encaje	3.00	1.75
Finísimos Juegos de Camisón y Pantalón Bloomer, con primorosos bordados. Todos estos Juegos vienen en los colores: Rosa, Azul Cielo, Verde Nilo, Maiz, Salmón, Lila y Blanco.	3.50	2.00
Ropones de Jersey de Seda de muy buena calidad, en distintos estilos	3.00	1.75
Ropones de Jersey de seda con bonitos motivos Estampados y adornados con Encajes	5.00	2.75

EN NUESTROS HERMOSOS SALONES DEL PRIMER PISO

Entretenimientos

PLAYA DE MARIANAO

Teléfonos: FO-7936; FO-7325; FO- 7960.

Omnibus de la Habana desde el Parque Central cada 15 minutos.

LA ASOCIACION PROTECTORA DE MARCAS SOLICITA QUE SEA DENUNCIADO EL TRATADO CONOCIDO POR ARREGLO DE MADRID, EN BENEFICIO DE LA INDUSTRIA CUBANA

En una comunicación dirigida a la Secretaría de Agricultura dicen que hasta mayo del año pasado se habían inscripto en Cuba más de 50,000 marcas de fábricas de Europa, por medio de la oficina de Berna, contra noventa y cinco marcas cubanas

En la Secretaría de Agricultura, Comercio y Trabajo, se recibió, de la Asociación Protectora de Marcas, la siguiente comunicación.

Sr. Secretario de Agricultura, Comercio y Trabajo.—Habana.

Señor:

Como Secretario y en representación de la Asociación Protectora de Marcas, recientemente organizada de acuerdo con las leyes de la República de Cuba, con oficinas en la Manzana de Gómez 565, me tomo la libertad de dirigirme a usted con el fin de que recomiende al Honorable señor Presidente de la República la denuncia del Tratado conocido por Arreglo de Madrid, de 14 de Abril de 1891.

Con fecha 24 de Mayo del año próximo pasado, los señores Alexander W. Kent y Félix Rousseau, miembros de la directiva de esta Asociación, dirigieron una exposición a ese centro, interesando la denuncia de dicho arreglo, de cuya exposición me permito adjuntarle copia.

La Asociación Protectora de Marcas se ha constituido por fabricantes e industriales, con el fin de defender los intereses de estos en todo lo que se refiera a la propiedad industrial.

Son tantas las quejas que se han recibido en esta Secretaría durante el último año, que la Asociación estima como un deber, en beneficio de los intereses industriales nacionales, llamar nuevamente la atención del Gobierno a la necesidad de denunciar el Tratado. Hasta Mayo del año pasado, se habían inscripto en Cuba más de 50.000 marcas de fábricas europeas, por medio de la oficina de Berna—contra 95 marcas cubanas. De mayo del año pasado hasta 31 de Julio del corriente año, o sea en catorce meses, se han registrado 9.000 marcas internacionales, o séanse europeas, contra una sola marca cubana.

El número promedio de marcas que se depositan en la Habana, cubanas, americanas y británicas, es decir, marcas que pagan tributo al Tesoro de la República, es de 250 mensuales. Estas marcas pagan para su inscripción un promedio de $30 cada una. Las 750 marcas internacionales se registran en Cuba sin que el gobierno perciba ni un solo centavo de beneficio. De manera que nuestro Negociado de Marcas, al inscribir mensualmente un promedio de mil marcas de fábrica y de comercio, cobra a los cubanos, americanos y británicos y realiza el mismo trabajo gratis para toda Europa, siendo el 75 por ciento del trabajo una carga para nuestra hacienda, sin ningún beneficio.

Un detalle curioso y de sumo interés: a un farmacéutico nacional le resulta muy difícil conseguir la inscripción de una marca para sus productos porque miles de marcas que se emplearían por nuestros farmacéuticos se encuentran anticipadas en muchas de las 60.000 marcas industriales registradas. Pongo como ejemplos, en los últimos meses, las siguientes marcas pedidas en Cuba, por industriales nacionales, y que han sido negadas por existir una marca internacional para productos no conocidos en Cuba:

N. J. Gattas e hijos ,marca "Fama".

Henri Le Bienvenu, marca "Choleogeno!".

Sebastián Cabrera, marca "Acnesal".

Próspero J. Montané, marca "Lotus".

H. Martínez y Compañía, marca "Ceres".

Vicente Gómez y Compañía, marca "Los Dos Leones".

Y podemos citar centenares de casos análogos.

Repetimos que el Arreglo de Madrid debía ser denunciado; y Cuba, a juicio nuestro, debe continuar adherida al primitivo Convenio de París de 20 de Marzo de 1883.

Ruego a usted por lo tanto, señor Secretario, que en vista de los argumentos aducidos y de acuerdo con el artículo 17 del Tratado referido, se sirva recomendar al Honorable señor Presidente de la República la denuncia del Arreglo de Madrid, de 14 de Abril de 1891.

De usted muy respetuosamente
Asociación Protectora de Marcas,
Dr. A. O. Ceberio, Secretario.

¿TOSE?
PRUEBA GRATIS
ALQUITRAN Legítimo de PINO POR SARRÁ
Sólo una muestra a cada persona mediante la presentación de este anuncio, en la Droguería Sarrá, mañana.
(Válido hasta el día 28)

Erupciones

Es sorprendente el ver con qué prontitud el Ungüento Cadum quita y cicatriza las erupciones de la piel. No importa cuales sean los remedios que haya usado sin obtener beneficio, no tiene por qué desanimarse, pues el Ungüento Cadum es distinto a todos los demás remedios. Hace cesar la picazón instantáneamente y empieza a cicatrizar con la primera aplicación. Las enfermedades más obstinadas de la piel, como los granos, úlceras, erupciones eczema, urticaria, almorranas de picazón, así como lastimaduras, cortaduras, quemaduras, etc., se alivian prontamente con el Ungüento Cadum.

VARIOS SUCESOS DE POLICIA

Escándalo

El vigilante 745 detuvo a Telmo Pina, vecino de Churruca 25 y a Luis Martínez Pérez, de Capricho 2, por haberlos sorprendido formando un gran escándalo y tratando de reñir en el interior del Mercado Unico.

Banco de rifas descubierto

Los vigilantes 1016 y 1376, previo mandamiento judicial, efectuaron un registro en la casa Peñalver 108, domicilio de Antonio Tavío Regalado, ocupando tras activa búsqueda, una lista con apuntaciones de ritas prohibidas.

Por dormir con la puerta abierta

Por dormir con la puerta de su habitación abierta debido al mucho calor, le sustrajeron en la madrugada anterior a Manuel Blanca García, vecino de Zapata 1, quinta La Integridad, un traje de dril crudo y veinticinco pesos que guardaba en uno de los bolsillos del mismo.

Un choque

En Menocal y 27 chocó el auto 3337 que manejaba Miguel Hernández Pacheco, vecino de Lucena 4 con el también auto 17188, manejado por Darío Doval Prieto, de Zaldo 7, sufriendo ambos vehículos desperfectos de poca consideración.

Con ácido sulfúrico

En el Hospital Municipal fué asistido de quemaduras químicas en la región óculo palpebral derecha, Lorenza Ferrero Lobato, vecina de República 351 las que sufrió casualmente en su domicilio en ocasión de estar fregando con ácido sulfúrico.

Riña y lesiones

El vigilante 25 presentó en la estación a Antonio Valdés Arango, vecino de Estévez 131, por haberlo sorprendido en riña en el paradero del Cerro, con Laureano Blanco Diego, vecino de la estación de Samá, teniendo que ser asistido el primero de lesiones leves.

M.E.C.D. 2016

EL ANUARIO DIPLOMATICO Y CONSULAR CONFECCIONADO POR NUESTRA CANCILLERIA OFRECE DATOS INTERESANTES. ESTADISTICAS COMPLETAS, DE TODO LO RELACIONADO CON LA SECRETARIA DE ESTADO Y SERVICIO EXTERIOR CUBANO

Se ha puesto mayor interés en la confección de esta edición que corresponde al ejercicio económico del período de 1927 al 28, que el prestado en otros años. Sus cuatrocientas cincuenta páginas recopilan infinidad de cosas interesantes, no solamente para el lector oficial que lo necesita, sino para todos en general

LAS RECAUDACIONES QUE HA HECHO LA REPUBLICA POR CONCEPTO DE SUS OFICINAS DIPLOMATICAS HAN ALCANZADO EN DICHO EJERCICIO UNA SUMA QUE PASA DE UN MILLON CUATROCIENTOS SESENTA Y NUEVE MIL PESOS

Se ha dado ya a la luz—espléndida mente impreso—el Anuario Diplomático y Consular de la República de Cuba. El doctor Miguel Angel Campa, Subsecretario de Estado, tuvo la amabilidad de enviárnoslo con su tarjeta.

Dicha edición, última y que corresponde al ejercicio económico correspondiente al período de 1927 al 1928. está acuciosamente confeccionada y cuidadosamente redactada. Datos, estadísticas, memorias etc., se tratan en el expresado volumen de manera admirable.

El Subsecretario deseó que la edición que vió la luz hace pocos días fuera más completa que las impresas en anteriores años, y en realidad podemos decir que los encargados de a recopilación de datos y estadísticas se superaron con mucho a los otros, en que el anuario era un libro como tantos otros de igual índole pero hechos sin ese afán y prurito de superación que se desprende del volumen ahora citado.

Hojeando sus páginas—cuatrocientas cincuenta— nos hemos encontrados con algunos capítulos que prestan verdadero interés no salemente al lector oficial, necesitado de compilar datos y sopesar estadísticas, si no también al más lego en materia diplomática, pues sus páginas están repletas de útil e interesante información.

UN CALENDARIO PARA EL PROXIMO AÑO

Al principio del Anuario Diplomático y Consular, nos encontramos con algo muy útil, no solamente para los Jefes y empleados del Protocolo de la Secretaría de Estado, sino también para el periodista. Trátase de un cálculo oficial para el año fiscal de 1928 a 1929 de las fiestas nacionales de todos los países y los aniversarios célebres, natalicios de monarcas, etc.

Cada página—y se han dedicado doce—corresponde a un mes, que está dividido en casillas vulgares de almanaque, pero que en vez de tener el santo del día, se ha colocado la fiesta nacional extranjera correspondiente a cada día.

Este almanaque diplomático, sirve de fácil guía al Jefe del Protocolo, para enviar a los jefes de Estado del país que celebra el aniversario, una salutación protocolar y al periodista, para guiarse y tener informada a la colonia del país en fiesta.

PERSONAL Y JURISDICCION DE LOS FUNCIONARIOS

Nos encontramos luego, siguiendo el curso de las páginas del volumen con un capítulo no menos importante, que trata de las Embajadas, Legaciones y Consulados de la República, con su personal y jurisdicción.

Los nombres, residencia, cargos que ocupan, categoría del mismo, des de embajadores a cancilleres están consignados en ese capítulo.

En el siguiente trátase de la Lista de Antigüedad de los funcionarios diplomáticos, pudiéndose saber al momento cuándo y en qué año empezó su carrera determinado funcionario y los servicios que haya prestado a la nación, señalando lugares donde fueron prestados los expresados servicios al Estado. Asimismo hay una extensa lista de antigüedad de los funcionarios consulares, tan sencilla y eficiente como la expuesta más arriba.

DATOS BIOGRAFICOS

Este es un capítulo interesante. En él se consignan todos los datos biográficos de los funcionarios diplomáticos y consulares de la República.

Por ejemplo, abriendo al azar una de las hojas del expresado capítulo, nos encontramos con la biografía del doctor Gómez Garriga, que dicho al correr de la pluma, es uno de los funcionarios más competentes y distinguidos de la cancillería cubana.

Dice así: José Luis Gómez Garriga, nacido el 9 de Noviembre de 1878, licenciado en Derecho Civil y Canónigo; Secretario de Segunda Clase en Chile en 1911; en Venezuela, en 1912; en Brasil en 1914 etc.; hasta Consejero de la misma Legación en 1926. Ejerció funciones de Encargado de Negocios ad interin en Chile, Brasil, y Perú, durante la ausencia de los respectivos jefes de misión. Posee la Encomienda de Honor y Mérito de Cuba; Medalla de Honor de la Instrucción Pública, de Venezuela; Encomienda de la Orden de Cristo de Potugal; Medalla de Villa viciosa, de España, etc., etc.

El único inconveniente que tienen estas biografías es que ponen al descubierto la verdadera edad de cada funcionario.

También hay un capítulo dedicado a los funcionarios diplomáticos y consulares jubilados o causantes de las respectivas pensiones.

Todos los inscriptos en el expresado cuadro cobran, naturalmente, jugosas pensiones, siendo nada menos los que se encuentran en esa situación la cantidad de sesenta y cuatra personas que reciben del erario público cantidades mensuales de buen dinero constante y sonante.

Este es el capítulo único que es verdaderamente desolador para la República.

Hay un cuadro de honor, en el siguiente capítulo, en el que se consignan los nombres de los funcionarios fallecidos en activo servicio.

RECAUDACION DE LAS OFICINAS CONSULARES

Este es sin duda, el capítulo más interesante del anuario. Trátase nada menos que de las recaudaciones de las oficinas consulares y diplomáticas de Cuba. Fuente ésta de ingresos que el año pasado casi cubrió los gastos de personal y de oficinas de todo el servicio exterior de la República.

New York, por ejemplo, es el Consulado que mayores beneficios presta a la Cancillería, habiendo recaudado en el finiquitado año económico la considerable suma de $440.788.00; siguiéndoles en categoría los consulados de New Orleans con la suma de $73.156.00; Key West, con $72.505 y Chicago con $52.890.00.

De los Consulados de Cuba en Europa, el de Hamburgo en Alemania es el que más recauda con $48.937, siguiéndole París con $31.357 y Barcelona con $22.646.

Se consigna también lo recaudado por los consulados honorarios, cuyas oficinas más importantes y de mayor capacidad recaudadora son las de Christiansuhd, la de Detroit, la de Los Angeles y la de Tarragona.

En resumen:

Las recaudaciones de las oficinas consulares de carrera ingrsearon la cantidad de $1.270.809.79; las oficinas consulares honorarias recaudaron $23.347.28; y las oficinas diplomáticas la cantidad de $1.252.49; hacien do un total de recaudación durante el pasado año de $1.295.409.54.

PRESUPUESTO DE GASTOS DEL SERVICIO EXTERIOR

El presupuesto de gastos que produce el servicio exterior, contándose las oficinas diplomáticas y consulares se resumen de esta manera:

CUERPO DIPLOMATICO	
Persinal Diplomático	$324.800
Gastos de representación	203.116
Gastos de alojamientos, Materiales y empleados	76.700
Gastos adicionales	49.400
Total	$654.016

CUERPO CONSULAR	
Personal consular	$632.500
Gastos de representación y residencia	37.897
Gastos de alojamiento, material y empleados	125.080
Gastos adicionales	19.900
Total	$815.377

Total de gastos que arrojan ambos cuerpos, diplomático y consular: $1.469.393.

Lo consignado hasta el presente es lo más interesante del Anuario Diplo capítulos que se refieren al orden inmático y Consular, existiendo otros etrior y funcionamiento de la Secretaría de Estado, así como a la inserción en sus páginas de la nueva Constitución de la República, y la lista con los nombres de los representantes de los poderes públicos, autoridades provinciales y municipales etc.

Damos las gracias más sinceras al doctor Miguel Angel Campa por su amable envío.

EL DR. CESPEDES HA VISITADO LA CIUDAD YUMURINA

Después de inspeccionar las obras públicas, se dirigió al pueblo de Limonar

MATANZAS, agosto 25. DIARIO DE LA MARINA, Habana. — Acompañado del ingeniero señor Coroalles estuvo esta tarde en Matanzas departiendo en el hotel Velasco con el gobernador, alcalde e ingeniero de la Carretera Central, señor Miguel Garmendía, el Secretario de Obras Públicas, doctor Carlos Miguel de Céspedes.

Motivó su visita el deseo de imprimir la mayor actividad a las obras que se realizan y a las que comienzan en breve en Matanzas.

Del hotel Velasco se dirigió al pueblo de Limonar acompañado de las autoridades matanceras citadas, con el objeto de inspeccionar las obras de la Carretera Central.

Numerosas personas acudieron a saludar al doctor Céspedes, que goza de las mayores simpatías en esta ciudad.—Lovio, Corresponsal.

DOS ESCANDALOS

Escándalo.—El vgte. 1734 presentó en la estación a Dionisio Barrios Sánchez, vecino de Luzuriaga 112 y a Guillermo Cintra Alvarez de Zequeira 42 por haberlos sorprendidos en V. Muñoz y Lazcano formando un gran escándalo.

Escándalo por embriaguez.—El vigilante 957 detuvo a Constantino González Fernández sin ocupación ni domicilio por haberlo sorprendido en completo estado de embriaguez alcohólica formando un gran escándalo en 14 esquina a 19.

LAS LLUVIAS Y SUS CONSECUENCIAS

Con la estación lluviosa empiezan los catarros, la grippe y la terrible pulmonía, enfermedades que si no causan grandes daños, por lo menos privan a la persona de muchas distracciones

Pero como dice un refrán muy viejo que el catarro es mal de las buenas mozas, las hay que les agrada llevarlo, y sin pensar en las graves consecuencias que pueda causarles, no se cuidan de tomar una medicina que las alivie.

Y ya que de medicinas hablamos, a todos les convendría tomar el Jarabe de Ambrazoin que por su acción sedativa en los nervios de las vías respiratorias, cura con la mayor eficacia.

Guerra a la Mosca

La mosca es más que una peste. Es una constante amenaza a la salud. En el cuerpo y patas de la mosca cabalgan viles gérmenes y el microbio de las más temibles enfermedades.

Nosotros somos los anfitriones involuntarios de la mosca. Hubo una época, no data mucho, en que la llegada de la mosca era bien recibida como precursora de la temporada de calor. Cuando se hicieron más abundantes se les consideró como una molestia, y hoy día todos vemos este insecto con terror. ¿A qué se debe este cambio?

En menos de dos décadas hemos obtenido evidencia incontrovertible de que la mosca es mucho más que una simple molestia o plaga; que es la trasmisora y diseminadora de epidemias y como tal constituye una seria amenaza a la salubridad pública.

Esto mismo se ha dicho y repetido muchas veces, y sin embargo es necesario continuar discutiendo este asunto y seguir diseminando información sobre los hábitos de este insecto alado que es el más común de los que infestan las casas.

A pesar de su aparente nitidez, la mosca es uno de los insectos más inmundos. Nace y pone sus huevos en el estiércol, basuras y especialmente en toda clase de substancias orgánicas fermentables.

En condiciones favorables la mosca se reproduce de un modo asombroso durante la temporada de calor. En el término de dos semanas este insecto pasa por todas las etapas, desde huevo, larva, hasta mosca procreadora.

Personas curiosas han calculado el número de moscas que resultan de una pareja de estos insectos si se les permite procrear y multiplicarse durante la temporada de cuatro meses, sin interrupción.

Desde el punto de vista de la salubridad pública lo que hace a la mosca especialmente peligrosa es el hecho de que se reproduçen y se alimenta del excremento humano. Este no solamente está repleto de bacterias sino que en ciertas condiciones puede contener los microbios de algunas de las enfermedades más peligrosas del hombre.

Sabemos perfectamente bien que de su inmundo foco la mosca puede pasar directamente al alimento y a la mesa del hombre. Hay pruebas definitivas que de esta manera puede transmitir el germen de la malaria, dengue, cólera, disentería y otros desórdenes intestinales. Del esputo infeccioso puede transmitir el organismo de la tuberculosis y de esta suerte juega un ocioso papel en la diseminación de la plaga blanca.

Por esta razón las personas bien informadas no se contentan simplemente con combatirlas. La mosca debe matarse. Uno de los métodos más efectivos es el empleo de un líquido insecticida de confianza, tal como FLY-TOX.

El líquido se esparce por medio de un pulverizador que es fácil de usar y sumamente efectivo, el cual emite un rocío como una nube en la habitación.

Tal producto se obtiene en envases de tamaños convenientes. Tiene un olor agradable, es inofensivo al hombre y no mancha. Ext. d-37.

HOY 5½ **Teatro FAUSTO** HOY 9¾

William Fox Presenta

JANET GAYNOR y GEORGE O'BRIEN

en

AMANECER

AMANECER

Luneta 50 c. Preferencia 60 c.

CINE

¡Y DALE...!

"No te vayas, Rafael," me pide Goldarás porque anuncié no terciar en la polémica entablada sobre si el cine es esto y el teatro es lo otro... Me voy, querido Goldarás, porque tengo mucho que hacer y de estas discusiones no va a salir ninguna luz; cosa que, por otra parte, no precisa el cinematógrafo. Otra de sus ventajas manifiestas.

Pero quiero decir, antes de pedirte prestado un foro teatral por el que hacer mutis, que estoy de acuerdo contigo en la mayor parte de tus apreciaciones teatrales. Menos en lo que "todo hay que adaptarlo a los gustos del público", afirmación que refuerzas con la resobada sentencia de Lope de Vega:

"El vulgo es necio y pues lo paga, es justo hablarle en necio para darle gusto".

Eso lo puede decir un empresario, un cómico, un acomodador, hasta un comediógrafo. Pero, ¿un crítico? A mí me parece que esa es la única misión de ustedes. Están ahí para educar al público ,para que no sea necio y para que sepa pagar dignamente. A lo mejor hasta les ayudan ustedes a ser "botelleros". Tú, especialmente, eres de una bondad tan peligrosa, que en gran parte ha salido de la cantera de tu dulce corazón la mayor parte del manantial con que está empedrado el infierno del teatro casero. Y no comprendo esas generosidades inútiles, tan inútiles como demuestran estas lamentaciones a las que tú, en la actualidad, haces coro, con un ensañamiento de tiempo y espacio que no espero supongan ningún propósito de enmienda.

Te hablo claro, porque no me dejaste ser un discreto silencioso, oculto en la grata penumbra del cine. Y, sobre todo, porque de duele tu inteligencia gastada en contemplar malos cómicos y peores empresarios, sin acordarte gran cosa del público, al que tratas de disculpar llamándole necio parapetado de un pareado cerril, por muy del gran Lope que sea.

Yo, que defiendo el teatro como a uno de mis deleites predilectos, no voy a revirarme contra los que arremeten al cine sin tal vez conocerlo más que por la primera insidia de prejuicio que le soplaron a sus orejas tópicas. Tú no piensas así, y demuestras ser discreto. Pero cometes un error cuando afirmas que el cine toma del teatro su parte mímica. El cine no toma nada de nadie. El gesto, según Jousse... Pero esto ya lo dije otro día. El cinematógrafo se basta y se sobra para ser un arte independiente, autóctono y poderoso. No ha nacido como derivación de otro género; sino de las entrañas mismas de una época, como alcaloide específico de la sal del siglo. Lo que al teatro le sucede, por el contrario, es que está viejo y chochea, como dijo un comediógrafo. En vez de mandárselo a Voronoff para que lo rejuvenezca, lo quieren arreglar enviándoselo a un ortopédico. Y no es por ahí. Hay que hacerlo vivir la hora actual y no mantenerlo anquilosado en la época. Que le dé el sol y el aire de nuestros días juveniles. El ejemplo se acredita en los sucesos teatrales de París. Mientras los recalcitrantes teatros municipales y estatales permanecen fieles a las clásicas escuelas, con lo que están que quiebran, los nuevos escenarios: Femina, Las Artes, etc., se "hinchan de ganar dinero", como se dice en la jerga de bastidores. Piensen en Lenormand y no intenten resucitar a Shakespeare poniéndole levitas a sus intérpretes. Shakespeare está bien sobre el pedestal que le elevó la fama, hasta ponerlo, justamente, en la gloria. Lo reverencian peor los que mejor lo imitan, ya que él mismo, de volver a este mundo, más se parecería a Lenormand que al humilde cuidador de caballos que él mismo era cuando empezaba a bullirle el meollo.

¿Que no te hablo del cine? Sí hablo. Lo hago todos los días aplaudiendo o censurando el estreno diario, que es un pan que ya bendice el arte; procurando, además, explicar por qué me pronuncio en uno u otro sentido, según me dicta la conciencia y lo que crea entender de estas cosas; artísticas aunque lo nieguen todas las momias sepultas o insepultas en el gran cementerio de la Estética.

Y si en el rápido divagar cometí algún desliz contra tí, mi único público de hoy, espero me lo disculpes, atendiendo la súplica de rigor en la antigua farsa. Perdona mis muchas faltas, Goldarás, amigo, respetable concurso.—R.

GACETILLAS

Viene de la pág. OCHO

ACTUALIDADES

Un debut para hoy

Esta noche tenemos un debut en el gracioso teatrico de la Avenida de Bélgica; nos referimos al de las excelentes bailarinas internacionales Hermanas Pfrry, artistas que han triunfado en todos los escenarios donde han actuado, teniendo entre sus creaciones La Danza Apache, bailada como nadie la ha hecho en Cuba; el tango argentino, danza rusa y otros imposibles de numerar, creemos que las hermanas Pfarry actúen largo tiempo en la Bombonera del amigo Orozco.

El proggrama de hoy, a más del atractivo del debut de las Pfarry, tiene el del estreno de la superjoya titulada Bodas Sangrientas, película de moda hoy en nuestra capital.

Amparito Medina y Medina Celi, las más completas artistas que han pisado Cuba, estrenarán esta noche números de su inagotable repertorio español.

Tanto la película Bodas Sangrientas como todos los artistas más arriba mencionados, actuarán en las dos tandas de hoy.

Mañana están de plácemes los amantes de la música española, pues debido al homenaje y despedida de Cuba del formidable barítono español José Abella, se cantará la más completa opereta del archivo español, "Molinos de Viento", obra donde el maestro Luna puso muy alto su talento musical. Como deferencia al homenajeado, la simpática artista Medina Celi cantará la tiple de Molinos de Viento; y Paco Salas, el gracioso actor español, encarnará el Romo. Coros y orquesta serán reforzados convenientemente. En el acto de concierto que mañana daremos a conocer, toman parte muchos artistas, entre ellos el aplaudido tenor asturiano Marcelino del Llano y José Telmo.

Manolo Noriega, el alma de la zarzuela española, ingresa el próximo viernes en la compañía de Orozco.

1638. A-27.

INGLATERRA

Gran temporada de verano, a base cine continuo de una y media p. m. a once y media rigiendo los invariables precios de diez centavos niños y veinte centavos mayores.

Refrigeración especial sistema Tiffon, que permite en esta época del año, disfrutar de temperatura invernal en la sala de proyecciones.

Para hoy colosal programa con los estrenos Hambre de amor, joya Fox, en ocho actos, por Louis Moran y Laurence Gray, y El taxi misterioso. por Edith Roberts y Robert Agnew.

Mañana: El demonio y la carne, joya en 10 actos, por John Gilbert y Greta Garbo; y La Isla del Odio, por Moore Marriett y Lillian Ojdland.

Viernes 31: La chica de la casa de modas, por Norman Shearer.

Sábado 1º de septiembre: El corazón de una nacin, por George Sidney y Patsy Ruth Milleró.

La próxima semana Amanecer, por George O'Brien y Janet Gaynor y El hombre que ríe, por Mary Philbin y Conrad Veidt.

1632 A 27

FAUSTO

Que AMANECER es una cinta verdaderamente admirable, está reconocido ya por la crítica docta, por la crítica que sabe opinar con verdadera independencia de criterio y no obedeciendo intereses más o menos bastardos.

Consagrada esta producción por la crítica que sabe y puede opinar, porque está respaldada por la experiencia, por el talento y por la cultura, se exhibirá hoy en Fausto después de haber rendido una brillante jornada en el Encanto donde triunfó clamorosamente.

William Fox se puede enorgullecer de esta película única, que es un definitivo triunfo de Murnau el director y de Janet Gaynor y George O'Brien los intérpretes que están geniales en sus respectivos papeles.

Se exhibirá en los turnos elegantes de cinco y treinta y nueve y cuarto.

1667 A 27

WILSON

Para hoy función extraordinaria, comenzando con la acostumbrada matinée de 2 a 5, proyectándose la superproducción joya en 9 actos, por Dolores del Rio, RAMONA; y la magnífica comedia especial de la Pathé(en 8 actos, por Rod La Rocque y Elinor Fair, El Corsario del Amor. Para esta matinée regirán los precios de 10 cts. niños y 20 mayores.

En tanda elegante a las 5.15 comedias y RAMONA, cantada por el barítono Abelardo Galindo y el tenor García. Regirán los mismos precios de la matinée.

Por la noche, función corrida de 8 y media a 11.30 con el mismo programa de la matinée, cantando la producción RAMONA por Galindo y García. Lneta para niños, 10 cts. y mayores 30 centavos.

1631. A-27.

CINE GRIS, VEDADO

En las tandas de cinco y media y nueve y cuarenta y cinco de hoy lunes, Noticiario Fox número 28 y reprise de la grandiosa producción en diez partes Un amante perfecto, por John Gilbert y Eleonor Boardman, en que tanto se distinguen ambos actores.

A las ocho y cuarenta y cinco, la graciosa obra Valencia en que la conocida estrella Mae Murray luce sus facultades.

Mañana martes Los Cuatro Jinetes del Apocalipsis, por Rodolfo Valentino y Alice Terry.

El miércoles Juguetes del Placer, por Gloria Swanson.

1327 A 27.

CUBA

SUAREZ Y CORRALES, TELEFONO M-8970

Sugestivo y atrayente es el programa anunciado para hoy en este simpático y cómodo cine de la calle de Suárez. La tanda popular de las cinco y cuarto se iniciará con una revista y una comedia; le seguirá la producción joya de acción y emocion por Richard Talmadge titulada El Rey de la Vejocidad y la superproducción Fox por Sally Phipp titulada ¿Por qué se hunde el marino? Por la noche a las ocho y media en función corrida, el mismo programa de la tarde.

Mañana martes María Rosa por James Murray y Joan Crawford.

Miércoles 29: Vendida por lujo, por Virginia Valli.

Jueves 30: Justicia de Amor, por Victor McLaglen.

Sábado 1º: El corazón de una nación.

1639 A 27

LAS ALMORRANAS DESAPARECEN

Sin operación quirúrgica ni pomadas

Las lociones y pomadas rara vez curan las almorranas.

Así como tampoco las operaciones quirúrgicas.

La causa es interior: mala circulación de la sangre.

La sangre está estancada, las venas flojas.

La superficie interior de los intestinos está debilitada, el recto casi muerto.

Para curarse rápida y seguramente de las almorranas es urgente restablecer la circulación de la sangre con todo vigor. El tratamiento interno es el seguro. Las pomadas y las operaciones no logran nada.

El Dr. J. S. Leonhardt, un especialista, tras varios años de investigación y experimentos descubrió un remedio interno realmente eficaz. Llamó la receta del mismo HEM-ROID y la administró a 1000 pacientes antes de quedar satisfecho de su eficacia. HEM-ROID está ahora de venta en todas las boticas. El medicamento está en forma de una tableta fácil de tomar y su efecto beneficiará a cuantos sufran de almorranas al igual que lo ha hecho a millares de pacientes en todas partes del mundo. Comenzando a tomar HEM-ROID en seguida se harán desaparecer las almorranas y evitará una operación quirúrgica.

HOY

PRADO

A las 5 y cuarto y 8 p. m.

La gran película Paramount

LA LEY DEL HAMPA

A las 5 y media. Luneta, 40 cts.
A las 8 p. m.: 20 cts.

TANDA DE LAS 9 Y MEDIA:

Beneficio de la Revista

ACTUALIDADES

LA LEY DEL HAMPA

Tomarán parte números de variedades y el

BARITONO ABELLA

LUNETA, 40 CTS.

Días 30 y 31. Estreno en Cuba

LA VIRGEN DEL AMAZONAS

POR DOLORES DEL RIO

EN INVESTIGACIONES QUE SE REALIZAN PARA CONOCER CUALES SON LAS PROPIEDADES DEL MUNICIPIO DE ESTA CAPITAL HA SIDO DILUCIDADO TODO LO RELACIONADO CON PARTE DE LA ESTANCIA LA ROSA, OBJETO DE LITIGIO

El conocido dueño de tierras Mr Barlow (que desde los Estados Unidos reclama contra Cuba) pretendió modificar los linderos de terrenos pertenecientes a la municipalidad.—El Alcalde acepta lo que se le propone en informe elevado a su consideración disponiendo rectificación de linderos de acuerdo con escrituras

EN LA CESION DE LOS TERRENOS AL PATRIMONIO PUBLICO CONSTA QUE EL MUNICIPIO DE LA HABANA ES DUEÑO DE UN TERRENO COMPUESTO DE TRES CABALLERIAS Y 268 DIEZMILESIMAS DE OTRA, DE DICHA ESTANCIA

Hecho por el que suscribe un minucioso estudio de los antecedentes que se han traído a este Negociado relacionados con la propiedad municipal de la Estancia "La Rosa", resulta que el día 27 de Septiembre de 1890 y ante el Notario señor Francisco de Castro y Flaquer, con el número 964, se otorgó en el despacho del Ayuntamiento una escritura de RECONOCIMIENTO DE CENSO, saldo de cuenta y recibo de pesos y venta de parte de la finca rústica LA ROSA, a la que concurrieron:

Laureano Pequeño y González, como Alcalde, en representación del Ayuntamiento de la Habana.

Doña Teresa y Doña Dionisia Aldecoa y Torrents.

Doña Rosa Coleta Aldecoa y Torrents, con licencia de su esposo Antonio Christ y Roeder.

Mr. Antonio Crist y Roeder, por su propio derecho.

José María Lesama y Tapia, como apoderado general de Pablo de Tapia y Urcullu.

Andrés Eguillos y Urcullu, Antonio Eguillor y Urcullu y Doña Angela Eguillor y Urcullu, asistida de su consorte José Luis Solano y Ardenales; y Doña Catalina Urcullu y Menchata, viuda de Andrés Eguillor y Sarachú, estos dos últimos como únicos y universales herederos de D. Andrés Eguillor y Sarachú, como usufructuaria de la mitad de los bienes quedados al fallecimiento de su referido esposo.

Lezama, Antonio y Angela Eguillor, representan a la Sociedad en liquidación Tapia y Eguillor.

Aseguran en este instrumento la citada señora Aldecoa y Torrents, que son dueñas en absoluto dominio de una estancia denominada "La Rosa", con su fábrica consistente en un tejar y varios otros edificios, situada en el Cerro, paraje llamado "La Ciénaga", Barrio de Puentes Grandes, Distrito Judicial del Oeste, compuesta de cuatro caballerías 833 milésimas de otra, equivalente a 65 hectáreas, cuatro áreas y 75 centiareas; que linda por el Norte con la estancia del doctor Miguel Embil y otra de Gayol, hoy de Rodríguez; por el Sur con la estancia de Don Pedro Riso y el camino de Puentes Grandes, por el Este con la línea divisoria del ferrocarril de la Habana; y por el Oeste con la estancia de Yanes; las cuales resultan de la rectificación que de las mismas se ha hecho últimamente, quedando subsanado de este modo las que constan en el Registro de la Propiedad en la inscripción de la finca; que ese inmueble lo hubieron por adjudicación de los bienes quedados al fallecimiento de sus padres Don Zoilo Aldecoa y Doña María de la Torriente, según escritura otorgada en 7 de Enero de 1879 ante Don Joaquín Lancís y Alfonso, que se anotó en la antigua Oficina de Hipotecas, trasladada a los modernos libros al folio 97, del Tomo 183 de este Ayuntamiento, finca 991, inscripción primera, estando libre de todo gravamen, según certificación que se agrega, pues los embargos de la misma escritura expresa se mandaron a cancelar según lo convenido.

Declaran además, deber a la Sociedad Tapia y Eguillor, la suma de $4.479.67 cts. en oro y (pesos) $9.027.03 cts en billetes del Banco Español de la Habana y los intereses de 12 por ciento anual desde primero de mayo de 1884 según consta de la transacción celebrada en dicha fecha en los autos ejecutivos seguidos por dichos señores Tapia y Eguillor contra Don Antonio Chirst en el Juzgado de Primera Instancia del Cerro, hoy del Oeste y escribanía de Don Luis Blanco.

A su vez, los señores Tapia y Eguillor, declaran que son deudores de Saturnino Lastra y Attemidge por $8.000 en oro y de José María Borges por $6.450.00 en oro, intereses al 8 por ciento anual desde el 30 de Abril de 1884, según consta de los ejecutivos promovidos por Borges en el Juzgado de Primera Instancia de la Catedral (hoy del Este), y escribanía de Jesús Rodríguez, y cuya finca se falló de remate en 25 de Junio de 1885.

BIENES SALDADOS

Tolos los señores citados anteriormente y además Y. Ken, como apoderado de Don Joaquín María de Borges, convienen en dar por saldados los expresados bienes con sus intereses así como los que tienen por razón de costas los ejecutantes, siempre que las señoras Aldecoa reconozcan a favor de Saturnino Lastra, contra la finca de que son dueños, con excepción de una caballería quinientos sesenta y cinco diezmilésimas de otra, que no es objet ode este contrato, en la cual está construído un tejar, la cantidad de $8.000.00 a censo consignativo, el canon de 5 por ciento anual pagaderos por trimestres vencidos a contar desde la fecha de esta escritura sin descuento alguno; y paguen las mismas señoras a Joaquín María Borges, al contado la suma de $2.300.00 en oro libres de todo gasto, a que ha reducido Borges su crédito por todos conceptos contra los señores Tapia y Eguillor.

Se acepta por la señora Teresa, Dionisia y Rosa Coleta Aldecoa y Torrents este convenio y reconocen sobre las disponibles tres caballerías 268 diezmilésimas de otra de la finca "La Rosa" y fábricas en ella existente, que describen luego con los siguientes linderos: por el Norte con la estancia de Gayol, hoy de Rodríguez; por el Sur con terrenos de la misma estancia de las vendedoras y estancia Yanes; por el Este con la Quinta del Obispo y terrenos de la propia estancia de las vendedoras y por el Oeste co nla Quinta de Embil. los citados $8.000.00 a censo consignativos a favor de Lastra, obligándose a pagar por trimestres vencidos y sin descuento alguno al citado Lastra la pensión de $400.00 anuales al respecto del 5 por ciento en esta ciudad los días 27 de Diciembre. Marzo, Junio y Septiembre de cada año, mientras no se redima el censo; obligándose, además, a conservar la finca en buen estado y a que si se divide en dos o más dueños Lastra tenga derecho a exigir a cualquiera de ellos la cantidad entera de la pensión y a responder además la finca de un crédito de $2.000 que se dejan también reconocidos para garantizar en su caso las costas y gastos a que diere lugar la falta de pago. Queda exceptuada de estas imposiciones la caballería y 565 diezmilésimas del tejar y fábrica en ella existente que le pertenece y que no es objeto de este contrato.

Por esta misma escritura las citadas señoras Aldecoa reconocen a Don Antonio Christ, $30.000.00 oro por suplemento que había hecho para la explotación de la finca sobre las citadas tres caballerías 268 diezmilésimas de otra y como segundo en orden de prelación, por los que pagarán por trimestres vencidos una pensión de $1.500 anuales mientras no se redima ese censo y con las mismas condiciones acordadas con Lastra.

PAGO DEL AYUNTAMIENTO

Lastra acepta todo lo consignado y Christ también acepta la prelación del señor Lastra y están conformes en la constitución hecha por las señoras Aldecoa de los censos que en su virtud dan por libres y quitos a los deudores de toda responsabilidad.

Por la misma escritura que se relaciona (Cláusula 8ª) la señora Aldecoa, Y. Ken, como apoderado de Don Joaquín Borges y la representación del Ayuntamiento de la Habana, señor Laureano Pequeño, convienen en que el Ayuntamiento pague por cuenta de las señoras Aldecoa al señor Ken $2.300.00 en oro a que dejó reducido el crédito de su poderdante; y en ese mismo acto la representación del Ayuntamiento entrega a Ken, por cuenta de sus representados, ante el Notario y testigos los citado s$2.300.00 por los que otorga formal recibo.

ADQUISICION

Venden al propio tiempo las citadas señoras Aldecoa al Ayuntamiento la repetidas tres caballerías 268 diezmilésimas de otra de la estancia "La Rosa", con los linderos descriptos y su fábrica que son: un edificio de mampostería cubierto de teja de dos pisos, uno de sótano y el otro de alto en buen estado de conservación, que ocupan ambos una extensión de 924 metros superficiales: otro edificio frente a este de la misma clase de obra con una extensión de 120 metros de terreno; y otro edificio que forma escuadra con el primero, de mampostería cubierto de tejas, de un solo piso, con portal al frente y con una extensión de 1.700 metros de superficie, digo superficiales, en regular estado de conservación; y frente a este otro edificio derrumbado con unas habitaciones de madera; cuyos terrenos y fábricas no reconocen más gravámenes que los censos constituídos en la presente escritura. Esta venta se efectúa por la suma de 42.000.00 pesos en oro, cuyo precio da y paga el Ayuntamiento reconociendo los $8.000.00 de Lastra a censo redimible con 5 por ciento de interés anual; $30.000.00 que también reconoce a Christ con el mismo interés y condiciones; y $2.300.00 que ya abonó a Ken como apoderado de Borges por cuenta de las señoras Aldecoa; y los $1.700.00 que se reserva para invertirlos en los gastos de est aescritura, su testimonio, copias, derechos fiscales que originen la constitución de estos censos y su inscripción en el Registro de la Propiedad, aceptando el Ayuntamiento la responsabilidad de cualquiera diferencia que resulte de estos gastos. Seguidamente en estos gastos. Seguidamente traspasan las señoras Aldecoa al Ayuntamiento la entera propiedad y posesión de las tres caballerías y 268 diezmilésimas de otra de la repetida estancia La Rosa(así como las fábricas.

CONDUCCION DE BARRO

Además convino la representación del Ayuntamiento en que las señoras Aldecoa puedan utilizar durante dos años a contar desde la fecha de la escritura para la conducción de barros, la porción de terreno que les pertenece de una caballería de 565 diezmilésimas de otra, resto de esa finca y el camino que conduce al tejar, concesión que se les hace para que tengan tiempo necesario para formar otro camino por sus propios terrenos, imponiéndoles la condición de ensancharlo hasta veinte metros que el Ayuntamiento se obliga de mancomun a conservarlo.

Esta escritura se inscribió en el Registro de la Propiedad al folio 101 del Tomo 399 de este Ayuntamiento, finca 2358, inscripción primera con fecha 17 de Noviembre del año 1890 y obra actualmente en el archivo de la extinguida Comisión Investigadora de las Propiedades Municipales.

ALINEACION PARA UN REPARTO

Continuado el acopio de antecedentes, debo informarle que según aparece de un expediente número 8372 del Negociado de Policía Urbana, promovido e nel mes de Diciembre de 1906, con fecha 20 del citado mes y año, el Ingeniero Jefe de Obras Públicas comunicó a la Secretaría del Ramo, que varios individuos se habían introducido en la Granja "Aldecoa" a título de dueños de parte de los terrenos de dicha finca y habían realizado trabajos de alineación para un Reparto, destruyendo cercas y sembrados, por lo que ese escrito fué trasladado a esta Alcaldía; constando, además, otro escrito del Jefe del Departamento de Fomento, trasladando un informe del Arquitecto de la Zona por el que éste proponía se fijara día y hora para llevar a cabo el acto oficial de fijar el lindero o línea divisoria entre los terrenos del Municipio y los de Aldecoa, y que mientras no se determinaran éstos, se impidiera la ejecución en los referidos terrenos de las operaciones de medidas que se venían ejecutando por particulares.

Existe otro expediente de la misma Sección de Policía Urbana, señalado con el número 7697 promovido por el señor Hobby y Binkley, solicitando licencia para fijar el lindero entre los terrenos del Hospital de Aldecoa y los del Reparto de este nombre.

DESLINDE

Autorizada la operación se llevó a cabo el deslinde, según informe del Departamento de Fomento de fecha 22 de 1907, determinándose la línea divisoria entre los terrenos de la estancia La Rosa propiedad del Municipio y la porción de terreno que quedó en posesión de las repeitdas señoras Aldecoa, acompañándose una copia del plano levantado que no consta unido al expediente de que se trata.

INTERVIENE BARLOW

A este deslinde opuso reparos J. E. Barlow en 28 de Septiembre del mismo año, estimando que se había sufrido un pequeño error de parte en su trazado, por diferir la superficie inscripta en el Registro de la Propiedad de la que aparecía de los datos gráficos que solo tiene el Ayuntamiento, entregando al propio tiempo para justificar su dicho, un plano en tela que obra en este expediente autorizado solamente por el señor Barlow.

Este plano aparece luego aprobado por el Departamento de Fomento en virtud de informe del Topógrafo señor Velasco, si bien aceptando la existencia de una pequeña defirencia en contra de los terrenos de la estancia La Rosa y pidiendo que señalara día y hora para que se fijaran definitivamente los hitos de esos linderos.

Con esta propuesta no estuvo conforme el Letrado Consultor doctor Raúl de Cárdenas, estimando que sea grande o pequeña el área que pierde el Municipio aceptando como bueno el lindero señalado, no podía ser aceptado, a menos que después de estudiados todos los antecedentes del caso, resultara inútil intentar recobrar el dominio de esa pequeña superficie que un tercero viene disfrutando indebidamente, ateniéndose a los planos y antecedentes que obran en las oficinas del Ayuntamiento y terminó su informe solicitando el envío del expediente y las escrituras por las que se dividió y adquirió la finca La Rosa e inscribió en el Registro de la Propiedad; no constando en el expediente en que dictaminó que se le hubieran remitido los antecedentes pedidos.

Existe otro expediente señalado con el número 92212 de la misma Sección de Policía Urbana, iniciado en Febrero de 1907, promovido a virtud de un escrito del Arquitecto Municipal solicitando se ordene la suspensión de los trabajos que venían ejecutando los señores Barlow y Ca. en terrenos de Aldecoa, con respecto a aquellos que estén en el límite de los terrenos del Ayuntamiento, en el que consta un informe del mismo arquitecto de fecha 22 de Agosto del mismo año, por el que se expresa que establecida la línea divisoria entre los terrenos del Ayuntamiento y los de propiedad particular, según se fija en el plano que existe en el expediente de adquisición de la finca La Rosa, resulta no estar conforme con la que se marca en el plano que en copia azul remiten los señores Barlow y Compañía pidiendo se notifique a éstos, adjuntándole copia del plano en que se ha fijado dicha línea, conforme a los datos existentes en el Departamento; y que habiendo sido notificado los señores Barlow y Compañía no consta que se hubiera continuado la tramitación.

EL DUEÑO AL MUNICIPIO

Resulta de todo lo relacionado anteriormente, que el Municipio de la Habana es dueño de un terreno compuesto de tres caballerías y 268 diezmilésimas de otra, pertenecientes a la estancia La Rosa adquiridas en la fecha y forma que se describen en la escritura que se ha extractado anteriormente: que el resto de esa estancia compuesto de una caballería y 565 diez milésimas de otra, quedaron siendo del dominio de las señoras Aldecoa que perecen vendidas posteriormente; que a partir de la fecha de la escritura por la que el Municipio adquirió ese terreno, se han venido consignando en los presupuestos las cantidades estipuladas para el pago de los réditos de los capitales de los censos reconocidos y que actualmente se vienen abonando a la señora Blanche Allison Connat y al señor Leopoldo Carvajal, al respecto de $15.000.00 cada uno de los capitales que le fueron cedidos o traspasados por el señor Christ; y al doctor Ricardo Gutiérrez Lee, por los $8.000.00 que le fueron cedidos por Lastra; que con motivo de los trabajos que se venían verificando en el año de 1907 para la ampliación del Reparto Aldecoa, colindante con la estancia "La Rosa"(se efectuó un deslinde de esta estancia con sus colindantes del Reparto Aldecoa, que no llegó a ser aprobado definitivamente por existir una diferencia de terreno en contra de los de propiedad municipal.

RECTIFICACION DE DESLINDE

En ese concepto entiende el Oficial que suscribe que debe procederse actualmente, por la Sección Topográfica del Departamento de Fomento, a llevar a cabo una rectificación del deslinde verificado en el año 1907 con vista de los antecedentes que se le suministrarán oportunamente, y con los que tenga en poder en relación con este deslinde y con la previa citación del señor Barlow o de quien en la actualidad le represente en esta Capital, al objeto de hallar esa superficie de terreno que existe en contra de la adquirida por el Municipio de la estancia "La Rosa" y que no se ha determinado de una manera concreta, si resulta ser grande o pequeña.

Usted, no obstante, resolverá lo que estime conveniente.

Habana, Agosto de 1928.

Francisco M. DUQUE
Oficial del Negociado.

Este informe fué aceptado por el Alcalde y se procederá en consecuencia.

Robó pan.—El guardia jurado 170 de los Ferrocarriles Unidos detuvo por habersele hecho sospechoso a Leonardo Pérez sin domicilio al que se le ocuparon dos cartuchos que contenían pan y los que había hurtado en una bodega de la calle de Santos Suárez, declarando el Pérez que si lo hizo fué por encontrarse hambriento.

M.E.C.D. 2016

FUNCION TEATRAL A BENEFICIO DE LA IGLESIA QUE SE CONSTRUIRA EN EL GRAN REPARTO "LUTGARDITA"

A este festival concurrieron la Primera Dama de la República, señora Elvira Machado de Machado, y sus hijas, siendo acompañadas hasta su palco por las autoridades

En el Teatro Popular del Centro de Santiago de las Vegas, la noche del día 24 de los corrientes, tuvo efecto esta función organizada por un comité de damas de esta localidad. Comenzó la función a las nueve de la noche siendo amenizada por la banda del Cuartel General del Ejército, el son La Sonora Santiaguera y el quinteto que dirige el popular maestro señor Sánchez.

Se proyectó la película "La Mujer Prohibida", cedida gratuitamente por la casa Carrerá y Medina.

La señorita María Adams, acompañada al piano por el profesor Manuel Rivera Bazz cantó algunos números de óperas y varias canciones. El aplaudido actor Manolo Noriega deleitó a la concurrencia con su charla "Un cuento y un sucedido".

La señorita "Loló" Castañedo cantó el son "Mamá Inés".

Se puso en escena la Fantasía Lírico Bailable "El sueño de Pierrot", interpretada por los profesores Valdés, Francha y la señorita Valley.

A las nueve y treinta hizo su entrada, a los acordes del Himno Nacional, la Primera Dama de la República, señora Elvira Machado de Machado, acompañada de sus hijas, siendo escoltadas hasta el palco de honor por los señores Ignacio Castro, alcalde municipal; capitán Alberto Ruiz Cantillo, jefe del distrito militar; doctor Francisco Vianello, juez municipal; el concejal Virgilio Capote; Avelino Rojas y el comité de damas.

Tomaron asiento en el palco presidencial las señoras María Teresa Vianello, presidenta del comité; Esperanza H. Gato de Ruiz Cantillo; Mercedes Castro de Moyano; Margarita Torralbas de Díaz Silvera; Margarita Rivero de Mederos; "Yuya" Rodríguez de Capote y Estela Freyre de Figueredo.

La señora del general Machado y sus hijas fueron obsequiadas con preciosos bouquets, regalo del jardín "Milagros".

El éxito alcanzado superó a todos los cálculos gracias a la actividad desplegada por las señoras María Teresa Pedroso de Vianello; Esperanza H. Gato de Ruiz Cantillo y Piedad S. de Pintado.

Lucía el teatro un magnífico decorado floral, obsequio del jardín "María Petra", del Wajay.

Lo recaudado pasa de la suma de 800 pesos.

"TRIANON"

ELEGANTE Y SENCILLO MODELO

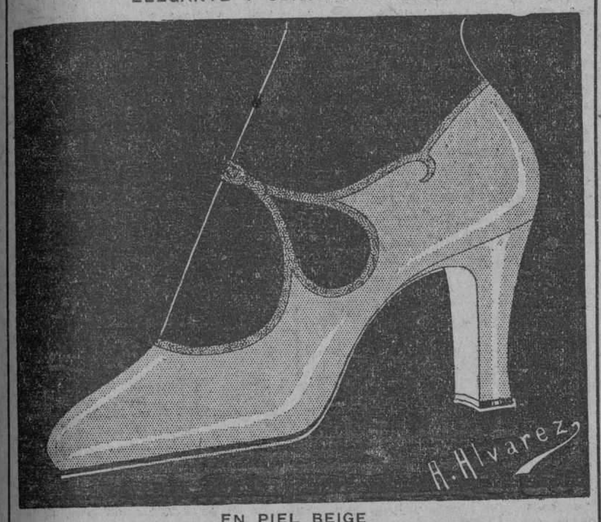

EN PIEL BEIGE
(TACONES ALTO Y MEDIANO)
$9.00
HERMANOS ALVAREZ. Neptuno y San Nicolás. Teléfono A-7004

Es Feo PEINAR CANAS USE ACEITE KABUL

La vejez produce lástima, sobre todo a las mujeres. El hombre que vea aparecer su primera cana debe usar pronto Aceite Kabul, que se vende en todas las boticas y sederías. No es pintura. Se unta con las manos y no las mancha. Transforma el cabello devolviéndole su color como en los primeros años.

ANUNCIO DE VADIA

Hay un Radiotron RCA para cada requisito

Para cada uso imaginable en el campo del radio hay un Radiotron RCA que prestará servicio eficiente y duradero.

Sin esta marca no es Radiotron

Los Radiotrons RCA son productos de calidad de la Radio Corporation of America, la organización más poderosa del ramo en el mundo. Cada Radiotron RCA legítimo lleva estampado dentro del cristal el símbolo de excelencia RCA.

Obténgalos en las buenas casas del ramo.

RADIO CORPORATION OF AMERICA
233 Broadway, New York, N. Y., E. U. de A.

Radiotron RCA
UN PRODUCTO DE LOS FABRICANTES DE RADIOLAS

"EL RADIOTRON RCA ES EL ALMA DE SU RECEPTOR"

Agua de Colonia :: del Dr. JOHNSON ::

PREPARADA con las ESENCIAS más finas

EXQUISITA PARA EL BAÑO Y EL PAÑUELO

De venta: DROGUERIA JOHNSON, Pi MARGALL, Obispo 36, esquina a Aguiar

HABANERAS

Viene de la página NUEVE

DOMINGO DE REGATAS

FIESTAS EN LOS CLUBS

Gran día ayer.

Con motivo de las regatas.

Se celebraron en las primeras horas de la mañana frente al Malecón.

De ocho remos.

Por la Copa General Machado.

Trofeo instituído desde el año 1926 y que se ha llevado la tripulación del **Vedado Tennis Club** por dos veces consecutivas.

En el **Union Club**, tribuna de honor de las regatas, fueron discernidos los premios.

Medallas de oro y medallas de plata que recibieron los triunfadores de manos del Honorable Presidente de la República.

Por vez primera se vieron realzada con la presencia de damas en sus salones la elegante sociedad.

Fueron testigos del acto.

Tan lucido.

Llegué cuando salía el general Gerardo Machado a los acordes del Himno Nacional Cubano ejecutado en los portales del **Union Club** por la Banda del Estado Mayor del Ejército.

Indescriptible por su animación el aspecto que ofrecía en esos momentos la primera avenida de la Habana.

A lo largo de ella estuvo paseando en su lujoso **Marmon** nuestro Presidente.

Pasé yo la mañana en los clubs.

De uno en otro.

Del **Union Club** me trasladé al **Vedado Tennis** primeramente y al **Yacht Club** más tarde.

Ardía el **Tennis** en júbilo celebrando el triunfo de su canoa.

Saludé allí a su presidente, el señor José Emilio Obregón, quien se convertirá en **chef** hoy condimentando personalmente la comida con que se obsequiará esta noche a los empleados todos, sin excepción, de la gran sociedad.

Rasgo democrático.

Que señalo como ejemplo.

Hice mi llegada al **Yacht Club** bajo la impresión del desagradable accidente ocurrido esa mañana en la Playa.

Un compañero del periodismo, Fernando del Castillo, de la redacción del **Heraldo de Cuba** y los distinguidos jóvenes Cuco Morales, Miguelito Suárez y Rodolfo Guzmán.

Llevaban en un automóvil cohetes, bombas y voladores que hicieron explosión, inesperadamente, produciéndoles a los cuatro quemaduras de las que fueron curados de primera intención en el Hospital de Columbia.

Uno de dichos jóvenes, Cuco Morales, hijo del Marqués de la Real Proclamación, de los que mayores consecuencias sufrieron con el accidente, fué llevado más tarde a la Clínica de Reyes.

Quedó allí la máquina.

Casi destruída por la explosión.

La fiesta del **Yacht Club** tuvo el doble aspecto del almuerzo y del baile.

Los **parties** innumerables.

A modo de índice, pues de otra manera no había posibilidad de darlos, iré señalándolos.

Mesa por mesa.

En mención personal.

Señora Ofelia R. de Herrera, Julián de la Guardia, Guillermo Martínez, Juan O'Nagthen, Manolo Aspuru, Pepe Fernández Blanco, Manuel Coroalles, Enrique Sardiña, Jacobo Lobo, señora Emilia Duque Estrada de Varona, senador Alfonso Duque de Heredia, señora viuda de Sampedro, Justo Párraga, señora Hortensia Posada viuda de Avellaneda, Fernando Iznaga, Alberto Angulo, Enrique Llansó, Sánchez de Fuentes, Estrada Palma, Arturo Primelles, señorita Esperancita Villegas, señorita Emilia Zaydín, Armando Leret, Ramírez Tamayo, Ignacio Lamas, Ramón Fonts, Benigno Souza, Frank Godoy, J. Salazar, Guillermo Patterson...

Un **party** de honor.

Del Ministro de Italia.

Lo formaban con el Ministro del Brasil y señora de Araujo-Jorge, el ingeniero Stéfano Calcavecchia y señora, el Comendador Luigi de Pace y señora y **parmi les invités** el brillante periodista Aldo Baroni.

Entre los **parties** de elementos jóvenes el de la gentilísima señorita Olivia Roa, figurita que surge encantadoramente en los salones, organizado con cuatro parejas, que eran, Olivia Roa y Miguel Varona Galbis, Eva Roa y J. Martín, Mary Roa y Mario Lombard y Esther María Benavides y José Antonio Fernández.

Otro **party** de parejitas, muchachas y jóvenes, en la forma siguiente:

Chea Pedroso
y Justico García Reyneri.
Margarita Mendoza
y Tony Hidalgo Gato.
Matildita Pagés
y Aníbal Recio.
Alma Gloria Jiménez
y Fermín Goicoechea.
Maricusa Sampedro
y Leopoldo Goicoechea.
Fina Hidalgo Gato
y Pepillo Herrera.
Celia Rosa Morales
y Panchito Hernández.

Una mesa en la que resaltaba airosamente el joven y elegante matrimonio Nicolás Mendoza y Lucila Schumann.

Y entre otras más, la mesa oficial, con el caballeroso presidente del **Yacht Club**, doctor Jacinto Pedroso, en el cubierto de honor.

Entre aquella legión deliciosa de **girls** era de admirar el predominio del **wind blown**, el nuevo peinado, impuesto por la Casa Dubic.

Gran comida en el **Vedado Tennis Club** por la noche con el baile imperando desde primera hora.

Por el jardín **Milagros** aparecían adornadas las mesas con **corbeilles** preciosas.

Imposible toda reseña.

Por falta de espacio y tiempo.

Entre el entusiasmo despertado por la victoria obtenida en las regatas hablábase de una fiesta cuyos detalles principales me reservo para mañana.

Gran fiesta el jueves.

En Geyer's.

Enrique FONTANILLS.

COLONIA Y LOCIÓN NARCISO AZUL de Mury
EXQUISITAS ESENCIAS
PARIS.

CON GRAN ENTUSIASMO HAN DADO COMIENZO EN ALQUIZAR, GRANDES FIESTAS A SU PATRON SAN AGUSTIN

Solemnes fiestas religiosas durante los días de festejos y grandes bailes en los centros locales de recreo "Círculo Familiar" y "Centro San Agustín". Regresó la señorita Medinaveitia.

ALQUIZAR, 26 agosto de 1928.—DIARIO.—Habana.

Hoy, siguiendo la tradicional costumbre, comenzaron las fiestas con que este pueblo celebra la de su Santo Patrono San Agustín, festejos que se prolongarán por espacio de tres días.

Con este motivo nótase en la localidad bastante animación.

La diana mambisa que salió al amanecer y los chupinazos dieron esta madrugada la señal del comienzo de los festejos. A las nueve se celebró una misa solemne, oficiando en ella el señor cura párroco.

Para esta tarde está anunciando un gran desafío de baseball en que tomará parte nuestra novena Niágara, tantas veces triunfadora.

En cuanto al resto del programa, helo aquí:

El 27.—A las seis de la mañana, diana con cañonazos. A las cinco de la tarde, torneo de cintas en el parque Collazo. A las ocho de la noche, Salve en el templo parroquial.

El 28.—Al amanecer diana con bombazos. A las nueve misa a toda orquesta, oficiando el padre Fructuoso Cuervo, y como orador sagrado, el hijo de este pueblo, doctor Moisés Arrechea. Por la tarde, recorrido de la procesión, con acompañamiento de la orquesta, después fuegos artificiales y a las nueve de la noche dos grandiosos bailes, uno en el Círculo Familiar, y otro en el Centro de San Agustín.

En el Círculo Familiar tocará la orquesta Campos y la Sonora Matancera.

BIENVENIDA

Después de dos años largos de ausencia en los Estados Unidos, se halla en Alquízar con objeto de pasar una temporada en esta localidad, la bellísima, culta y simpática señorita Silvia Medinaveitia.

El regreso de tan gentil damita ha traído un raudal de alegría al hogar de su ventuoso padre, nuestro querido y buen amigo, don Miguel Medinaveitia, doctor en Filosofía y Letras y persona estimadísima por su bondadoso corazón y altas cualidades.

Vaya hasta la encantadora viajera mi cordial saludo.—G. POSADA.

UNA CARTA DE LA FIRMA H. WILSON Y CIA.

Hemos recibido la siguiente carta, que firma el señor Francisco Lamuño, suscriptor de este diario por más de cincuenta años:

Habana, agosto 24 de 1928.

Señor Director del DIARIO DE LA MARINA.—Habana.

Muy distinguido señor: En el DIARIO de hoy aparece una información oficial de la Secretaría de Sanidad sobre las condiciones higiénicas y confección de dulces de esta fábrica, y para desvirtuar la mala impresión que pueda causar dicha investigación sanitaria entre el gran público consumidor de mis productos, someto a su buen criterio las siguientes observaciones.

Antes de entrar en detalles, mucho le estimaría que tuviera a bien ordenar a una persona de su entera confianza, para que hiciera una visita a esta fábrica a quien atenderé muy gustoso y le enseñaré todos los departamentos de esta fábrica al mismo tiempo que podrá observar en la forma que se elaboran los dulces y examinar todos los aparatos en donde se confeccionan, para demostrarle que en esta casa se hace todo con la mayor limpieza y que quizás sea la única que en ese sentido observa esa rigurosa pulcritud.

También hay que tener en cuenta que con motivo de tener comprados unos terrenos en parte ya fabricados en el Cerro y proyectado hacer una nueva fábrica, montada con todos los adelantos y de acuerdo con las Ordenanzas Sanitarias vigentes, y por esta causa no he procedido a efectuar obras en el local que ocupo hoy, que es un edificio antiguo y me resultaría un gasto infructuoso porque el traslado será cuestión de unos meses y además que no tengo ya contrato.

Para que el público pueda formarse una idea del crédito de esta casa, le menciono los países a los cuales exporto:

Estados Unidos de América, España, Islas Canarias, Francia, Alemania, Panamá, Honduras, Uruguay, Puerto Rico, República Argentina y Colombia.

Esta casa fué fundada en el año de 1879 por un cubano natural de Camagüey y desde su fundación ha tenido una especialidad en la confección de sus productos, y en la actualidad libran su subsistencia unos cien operarios.

Rogándole una rectificación me suscribo a sus órdenes, su atto., s.s.,

FRANCISCO LAMUÑO.

El Encanto

GALIANO, SAN RAFAEL Y SAN MIGUEL — SOLIS, ENTRIALGO Y CIA. — TELEFONO A-7221. (Centro Privado)

Trajes de baño

TODOS los trajes de baño, para señoras, niños y caballeros, y también los artículos de playa, han sido considerablemente rebajados de precio por lo avanzado de la temporada. La relación que hacemos dan prueba de ello

Trajes para señora

De algodón, Prusia con bieses rojos y blancos, en tallas de la 36 a la 46, a 90 c.
En rojo, Prusia y pavo, a $1.50.
De lana, Prusia, negro, verde, rojo y naranja (color entero) y a listas, a $3.90, 4.75, 7.00 y $7.25.
De la marca "Jantzen", en todos los colores, a $8.50.

Capas

De felpa, color entero, a $4.50 y de obra a $4.75 y $5.00.

Otros artículos

Salvavidas, a $1.50 y $2.75.
Gorros, a 10 c., 20, 25 y 30 c.
Maletines para la ropa, a $2.50, 2.75 y $3.25.
Bolsas, a 60 c., 65 y 70 c.
Protectores para los oídos, a 50 c.
Colchones de goma para el agua, a $15.00.

SEGUNDO PISO

Trajes para niñas y jovencitas

Estilo enterizo, con falda, en los colores azul Prusia con vivos rojos, para edades de 8 a 12 años, a 60 c.
Otros estilos, para edades de 4 a 14 años, a $1.25 y $1.75.

Para niños y jovencitos

De lana, enterizos, estilo trusa, para edades de 2 a 6 años, a $1.60 y $2.00.
De dos piezas, camiseta blanca y pantalón azul, para edades de 8 a 12 años, a $1.00.
Otros estilos, para edades de 12 a 16 años, a $2.50.

Zapatillas, gorros, etc.

Todas de tela y de tela y goma, en varios estilos y tamaños, a 10 c., 20 y 40 c. De goma, muy fuertes, estilos muy nuevos, con adornos caprichosos, a 80 c. y $1.25.
Salvavidas, gorros, bolsas, animales de goma, etc., etc.

TERCER PISO

Trajes para caballeros

De las más acreditadas marcas y en calidades superiores, el más sugerente surtido.

Batas de franela

Para la playa, a listas anchas, colores muy elegantes.

Zapatillas

De goma, de varios estilos, a precios económicos.

PLANTA BAJA

Venta Especial por tres días

Lunes, martes y miércoles

MEDIAS DE SEÑORA

De muselina de hilo, muy durables, tejido parejo, en todos los colores, a 70 centavos y 90 c. el par y $3.90 y $5.00 la media docena, respectivamente.
De seda, tejido semi-grueso, en 25 colores, a 90 c. el par.
De pura seda, calidad superior, tejido doble y semi-doble, lisas y con cuchilla calada, en 30 colores, a $1.50 y $1.75 el par.
Pasados los tres días de esta Venta Especial, que comienza hoy, lunes, y termina el miércoles, volverán a venderse a sus precios normales.

PLANTA BAJA

La Exposición de Uniformes Colegiales sigue abierta en el tercer piso—Sección de Niñas y Jovencitas y de Niños y Jovencitos—, en el que hallará para sus niños desde el zapato hasta el sombrero, y donde daremos con el mayor gusto a las personas que deseen confeccionar ellas mismas los uniformes cuantos detalles necesiten.

M.E.C.D. 2016

música

Rafael Pastor

Ilustre compositor y director que desde el año 1896 fijó su residencia entre nosotros, sabiendo conquistar por sus méritos innegables, rectitud y hombría de bien, el aprecio y admiración de nuestros compatriotas. Su reputación como artista y su caballerosidad quedaron plateadas como bello galardón en su tierra natal, antes de venir a Cuba.

Rafael Pastor nació en la tierra de las flores: Alicante, España. Sus estudios musicales los comenzó con el maestro Francisco de P. Villar Modnnés, director de la Capilla de aquella Colegiata, y el piano con Domingo Gisbert.

Más tarde, en Madrid, continuó sus estudios de armonía, contrapunto e instrumentación con el renombrado compositor Cosme J. de Benito y el canto con Napoleón Verger, célebre barítono del Regio Coliseo.

El Maestro Pastor dedicó una buena parte de su tiempo, en Madrid, a la composición, llegando a cien el número de sus obras religiosas. Muchas de sus composiciones son ejecutadas con frecuencia en España. Cuando Pastor embarcó para Cuba, los maestros de Capilla más notables del Reino, ejecutaban sus obras de carácter sacro, en las grandes festividades.

Entre ellos pueden mencionarse a Luís Tapia, de las Descalzas Reales, González Martínez, Jimeno de Lerma y muy especialmente, Julio Caminals Ferrando, Director de la "Capilla de Conciertos Sacros de Madrid."

Aquí en Cuba, su gran talento, su genio creador, le hicieron triunfar. Sus extraordinarias facultades musicales, su carácter sin dobleces, fueron apreciados rápidamente y el Maestro obtuvo la acogida franca y entusiasta a que sus méritos y su personalidad obligaban.

Su actuación en fiestas religiosas, sociales y artísticas, es bien conocida. Inauguró el templo de la Caridad y el Casino Español. Escribió el grandioso Himno a la Patrona de Cuba, en conmemoración del cuarto Centenario de la fundación de la Habana, estrenado en Payret con ciento treinta ejecutantes. A este magno acontecimiento asistieron todos los Prelados de la Isla.

Como compositor, el maestro Pastor es un trabajador infatigable. Sus obras religiosas suman cientos. Notable entre todas es su famoso Oratorio para solos coros y orquestas. Fué estrenado en la iglesia de Monserrate. El Maestro Guillermo M. Tomás, hizo una transcripción con el aditamiento de Banda. Esta Obra obtuvo los mayores elogios de dos eminencias de la música hispana: Bretón y Pedrell.

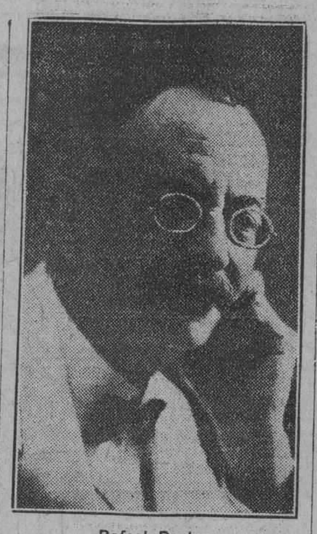

Rafael Pastor

En la música profana ha sido Pastor, igualmente fecundo. Tiene más de cien obras, un buen número de ellas de carácter sinfónico.

Dedicó a Leopoldo II rey de los belgas, su "Serenata". Unas "Ofélidas" a Manuel S. Pichardo, el Himno "Viva la República", al General Fernando Freire de Andrade. Emile Loubet, expresidente de Francia, fué obsequiado con una "Polonesa de concierto". Tiene además "Elegía", "En la tumba de Verdi" (elegía sinfónica) una Suite sinfónica, "Polaca" para tenor y piano; Himno "Al Lugareño" para coro y banda, Danzas Cubanas para piano, etc. etc.

Las Bandas Municipales de la Habana y Cienfuegos, las militares del Estado Mayor del Ejército y de Camagüey, la Sociedad de Conciertos Populares, la Orquesta Sinfónica de la Habana y otras agrupaciones musicales han ejecutado, siempre con éxito, distintas composiciones del maestro Pastro.

A propósito, hemos dejado aparte, las dos obras-cumbres de Rafael Pastor. Se trata de sus poemas sinfónicos Woodrow Wilson y Richard Wagner. Particularmente este último es una obra realmente grande y admirable. El maestro Guillermo Tomás hizo una transcripción para orquesta y banda que dirigió la mañana de su estreno. Casi nos atrevemos a asegurar que, a pesar de sus triunfos continuados, inumerables, el mayor, el más ruidoso, el más sensacional, lo obtuvo el maestro Pastor, cuando estrenó su 'Ricardo Wagner".

Es verdaderamente sensible que no tengamos una nueva oportunidad de escuchar este grandioso poema sinfónico, dedicado al genio inmortal de Bayreuth.

Rafael Pastor es miembro fundador de nuestra Academia Nacional de Artes y Letras y ha sido condecorado con las Palmas Académicas de Francia.

Godowsky, d'Indy, Bretón, Pedrell, Nin, Saenger, Agramonte, Manen y otras muchas personalidades idustres del mundo de la música, han elogiado la obra magnífica de Pastor. Juicios críticos y firmas elocuentes, que no mienten...

Ampliando aún más sus actividades, el maestro Pastor dirige en nuestra capital, un Conservatorio que lleva su nombre. La enseñanza del Solfeo, Piano y Violín, son objetos de primordial atención.

Tenemos a la vista, el plan de enseñanza de este Conservatorio y a nuestro modesto parecer, lo creemos excelente.

Eslava y Pinilla son los libros de texto para el Solfeo y la Teoría.

En piano desde el grado elemental hasta la enseñanza superior, sólo encontramos nombres de compositores que son una garantía por sí solos.

Bertini, Czerny, Handel, Clementi, Heller, Bach, Mozart, Cramer, Mendelssohn, Beethoven, Hummel, Moscheles, Schumann, Liszt, Chopin... toda una gama de genios del piano. Grandes compositores, grandes educadores, grandes maestros!

Músicos como Pastor, honrar a cualquier país!

Por la Señorita Nena Benítez

De Soldado a Cantante

No lector, no; no se trata de Lázaro, el tenor hispano, pero sí de otro gran tenor cuya fama es extraoridnaria y que ha deleitado a nuestro público en época no lejana.

Nos referimos a Giovanni Martinelli. En Diciembre 29 de 1910, hizo su debut en el rôle de "Ernani". Próximamente se cumplirán diez y ocho años de este acontecimiento notable en la vida del cantante italo. Dos años más tarde se presentó en el Metropolitan de New York interpreatndo el Radamés en "Aida", en cuya ocasión tuvimos la fortuna de estar presentes.

Primero como compañero de Caruso y después como sucesor del tenor de la "voz de oro", Martinelli ha cantado con éxito la mayoría de las óperas que eran como propiedad exclusiva del malogrado artista.

El año pasado, al cumplirse los diez y siete años de su iniciación operática, contaba Giovanni Martinelli al crítico del "New York Telegram" cómo se determinó a estudiar el canto.

"Hace veinte años, relataba el tenor, el último toque de corneta sonaba en un campo militar italiano, cuando, sin más aviso, una voz joven y vigorosa rompió a cantar. El oficial de guardia montó en cólera al ver que las órdenes militares eran quebrantadas con tanta facilidad. Gritando al cantor que se presentara sin demora, quedó asombrado al contemplar su juventud.

—¿Cómo se atreve?—le preguntó el oficial.

—Me sentía feliz...—fué la réplica del joven.

Esa respuesta tan sencilla como dicha en un tono suave de voz, desarmaron por completo al oficial. Sonriendo felicitó al muchacho y le aconsejó que se dedicara al canto.

Esto sucedió tres años antes del 29 de Diciembre de 1910.

PEQUEÑAS BIOGRAFIAS

Karl Czerny

FAMOSO profesor de piano, nacido en Viena. Fué discípulo de su padre Wenceslas Czerny y también de Beethoven y Clementi, cuyo método de enseñanza estudió.

Beethoven se brindó a enseñarlo, llegando a ser íntimo amigo de Czerny. Lo presentó a su protector el Príncipe Lichnowsky, cuya amistad fué después muy beneficiosa al joven artista.

Ya desde niño mostraba Karl Czerny mucha afición a la música. A los diez años podía tocar de memoria las obras de los grandes compositores.

Se preparaba a emprender una gira por el continente en 1804, más tuvo que desistir por causa de los rumores belicosos que corrían en Europa. Dedicóse entonces a la enseñanza y a la composición.

Fueron discípulos suyos Liszt, Thalberg, Belleville, Mme. Cury y otros músicos que se hicieron famosos. Se decía que Czerny sólo aceptaba como discípulos a aquellos que demostraban talento extraordinario.

Liszt comenzó a estudiar con Karl Czerny cuando contaba 10 años. Desde 1816 a 1823, el gran profesor vienés ofrecía conciertos en su casa en los cuales tomaban parte sus alumnos más aventajados. Beethoven se contaba entre los concurrentes asiduos a estas fiestas.

Czerny era modesto y sencillo, tanto en su persona como en sus gestos; deseaba ser útil y animaba a los jóvenes artistas, siempre y cuando estuviera seguro de su habilidad.

Se enfermó en 1850, viéndose obligado a descansar. Siete años después, murió. No tenía hermanos y parientes, permaneciendo soltero.

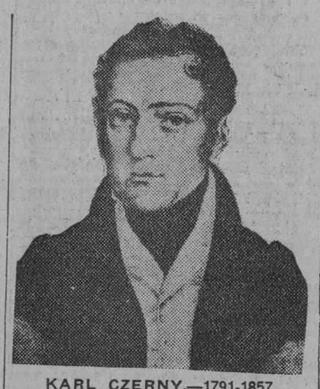

KARL CZERNY.—1791-1857.

Publicó cerca de un millar de obras y hubo época en que no podía corresponder a la demanda de los editores, tan solicitadas eran sus composiciones. Dejó una colección inmensa de manuscritos que se encuentran en el Museo de Viena, incluyendo veinticuatro misas, cuatro requiems, trescientos graduales y ofertorios, sinfonías y canciones.

Czerny hizo, por encargo especial, un arreglo de las overturas "Semiramis" y "Guillermo Tell" para ocho pianos, (cuatro manos cada piano.)

Fannie Bloomfield Zeisler

CUANTOS en Cuba, conocieron, aunque sólo fuera de nombre, a Fannie Bloomfield-Zeisler?

Quizá muy pocos. Sin embargo, Fannie Bloomfield-Zeisler ha sido una de las pianistas más distinguidas de su época, de una generación que toca a su fin, estando considerada como una de las mejores ejecutantes de su sexo, en la historia del arte musical.

El 21 del actual, se cumplió un año del fallecimiento de esta admirable pianista. Su muerte acaeció en Chicago. Llevaba diez meses de grave enfermedad. Un ataque al corazón puso término a su vida. Con ella estaban su esposo y sus hijos Paul y Ernest Leonard, el tercero de sus vástagos, recibió la triste nueva en el tren, cuando se dirigía de N. York a Chicago.

Europa y América gozaron del arte maravilloso de Fannie Bloomfield-Zeisler durante muchísimo tiempo; dedicóse a la enseñanza casi al término de su vida. A pesar de ello, se presentó en público dos años antes de su muerte, en la ciudad de New York. Ese recital marcaba un gran acontecimiento en la vida de la artista. El quincuagésimo aniversario de su "debut". Sus Bodas de Oro con el Arte. Lo celebró, despertando en sus oyentes el más intenso entusiasmo.

Poco después tomó parte en un concierto de la "Asociación Beethoven" de New York, en el mes de Abril de 1925.

Fannie Bloomfield-Zeisler nació en Bielitz, Silesia austriaca, en 1863. Fueron sus padres Solomon y Bertha Jeager Bloomfield.

El asesinato de Abraham Lincoln era la noticia del día, cuando Fannie, que contaba dos años, y su hermano Maurico, llegaron a los Estados Unidos en unión de sus padres. Se establecieron en Chicago, no tardando Fannie en demostrar su talento y aptitudes a Carl Wolfson, quien se hizo cargo de su educación musical.

A los doce años se presentó en público por primera vez; Annete Essipoff la oyó cuando pasó por Chicago, en su tornée de conciertos y quedó maravillada del talento y arte de la diminuta pianista, tanto que aconsejó a sus padres que la enviasen a estudiar con Leschetisky.

FANNIE BLOOMFIELD-ZEISLER

Aceptaron sabiamente el consejo y Fannie permaneció durante 5 años bajo la dirección del famoso maestro vienés. En 1883 dió varios recitales en Viena.

Su regreso a los Estados Unidos marcó el comienzo de una serie de triunfos que sólo serían interrumpidos con su muerte.

En 1893 volvió a Europa, presentándose en Viena, Berlín, Leipzig y otras ciudades del continente, con tanto éxito que fué necesario que continuase la tournée al año siguiente, por otras ciudades donde ansiaban oirla.

En 1895 volvió nuevamente a Norte América, efectuando giras artísticas todos los años, hasta poco antes de fallecer. Capturó a Londres en 1898, con una serie de recitales y después realizó la misma conquista en Francia.

Un incidente ocurrido a la artista en Noviembre de 1902, demuestra el dominio que tenía la eminente pianista sobre sus oyente.

Se presentaba como solista, ejecutando el Cuarto Concierto de Saint-Saens, en uno de los Conciertos Lamoureux, en París.

El elemento anti-extranjero del Conservatorio, había organizado una claque y no hizo la Zeisler más que presentarse en escena, cuando fué saludada por una tempestad de gritos y silbidos.

La artista no se inmutó y desafió valerosamente a sus antagonistas. Sentóse y comenzó a tocar... Tal fué el encanto, la magia de su arte, que aún sus adversarios se unieron a la ovación extraordinaria, única, que premió su labor pianística.

En 1911, 1912 y 1914 visitó Europa en tornée; la última de sus visitas fué interrumpida por la guerra mundial.

Además de sus obras de conciertos, Mme. Bloomfield-Zeisler fué contratada como solista por las principales orquestas sinfónicas.

En 1885 contrajo matrimonio con un abogado de Chicago nombrado Sigmund Zeisler. Fannie Bloomfield, además de su arte, poseía un corazón en el cual la más hermosa de las virtudes reinaba sin falsos colores.

Instituyó en 1925, lo que llamaban el "Fannie Bloomfield-Zeiler Fund", cantidad que dedicaba a socorrer músicos indigentes, invitando a los estudiantes de música que carecían de los métodos más necesarios de vida, a que hicieran de su casa, un centro donde pudieran reunirse y hallar un poco de solaz a sus abatidos espíritus...

Socialmente era muy estimada por lo mejor de Chicago, siendo miembro de varios Clubs.

Oímos a Fannie Bloomfield-Zeisler en New York, en 1913. Se encontraba en la plenitud de sus maravillosas facultades pianísticas.

Fuerza, impetuosidad, caracterizaban su ejecución al piano, sin que nunca llegaran a dañar o menoscabar la excelencia de su técnica.

Interpretada toda clase de música, en todos estilos, con igual éxito.

Como se le preguntara una vez cuál era su especialidad, contestó que "su especialidad consistía en no ser especialista".

El mundo musical, con la muerte de Fannie Bloomfield-Zeisler, vió extinguirse una de sus más interesantes personalidades, una de sus más eminentes artistas y virtuosas del piano.

Música y Músicos

Dicen que a la tercera va la vencida... Vamos a ver si es verdad y esta "Página de Música sale hoy sin "entuertos que desfacer"... Artistas de cine, noticias locales caducadas... Pues gajes del oficio, que nuestros bondadosos lectores sabrán excusar.

La sorpresa no ha sido de ustedes solamente, que les conste, sino nuestra también. La ventaja es grande, en la época que corre!

Dediquemos un párrafo al concierto de la Orquesta Sinfónica, el domingo pasado, día 19, en el Teatro Nacional.

La actuación de esta orquesta, que dirige tan hábilmente el distinguido y admirado maestro Gonzalo Roig, es siempre merecedora de elogios.

La Quinta Sinfónica de Beethoven fué interpretada "con amore". Tanto Roig como sus músicos recibieron aplausos muy entusiastas.

Como el maestro Carrillo se quedó allá por su tierra, la señorita Angelina Comdom, laureada del Conservatorio Nacional, con medalla de oro, no perdió la oportunidad que se le había brindado, de presentarse ante nuestro público, por vez primera, como solista de una orquesta sinfónica.

Interpretó el Concertstück de Weber muy loablemente, con éxito, pues no hay que olvidar que el demonio son los nervios y más cuando el "futuro" de la artista se halla presente y la escucha por primera vez...

A estas horas navega Angelina Comdom rumbo a Europa, contenta y feliz con su triunfo artístico y su joven esposo.

Ayer domingo fué mañana de complicaciones. Tres conciertos a la misma hora. De cómo nos arreglamos para dirlo quedará en el tintero para la próxima "Página".

Enriqueta Andrés, aventajada alumna del Conservatorio "Planas" en los salones del Centro Gallego.

Carlos Fernández, distinguido pianista, en el Teatro Nacional y la Orquesta de Cámara de Falcón en la Sala del Conservatorio.

Hablando del Rey de Roma...

Ya está Julián Carrillo entre nosotros. Arribó el viernes por la mañana y a esperarlo fueron un grupo nutrido de nuestros intelectuales de la música, presididos por el Maestro Roig, director de la Orquesta Sinfónica y de la Banda Municipal.

Damos nuestra sincera bienvenida al ilustre músico mexicano, deseando que en la Habana continúen los éxitos que ha obtenido en otros países con su notable invención del "Sonido 13".

Con toda seguridad la presentación del Maestro Carrillo ante nuestro público no se hará esperar. La Orquesta Sinfónica de la Habana, cooperará con el eminente maestro.

Será un nuevo experimento y una nueva sensación la que recibirán nuestros músicos y dilettanti al escuchar la octavina y la arpa cítara y otros instrumentos especialmente construídos por Carrillo en cuartos, octavos y dieciseisavos de tono.

"La Liga de Compositores", (League of Composers) de New York, fué la primera en presentar al Maestro Carrillo en los Estados Unidos. Tuvimos la oportunidad de presenciar ese concierto, el tercero que ofrecía la "Liga" durante la temporada de 1925-1926, en el Town Hall, la noche del 13 de Marzo.

Después de ejecutar un quinteto para instrumentos de viento, de Arnold Schoenberg, nuevo en América, tocó su turno a la obra de Julián Carrillo "Sonata Casi Fantasía", en un solo tiempo, para Corno, instrumento de cuerda.

Esta obra está escrita especialmente para guitarra, en cuartos de tono, octavina en octavos, arpa cítara en dieciseisavos, Corno, fué construído en Nueva York, también para dieciseisavos de tono además del violín y violoncello corrientes, en cuyos instrumentos enseñó el compositor Carrillo a los músicos, a producir cuartos y octavos de tonos.

Los intérpretes de la "Sonata Casi Fantasía" fueron: Lucino Nava, corno. Bernard Ocko, violín. Genaro Nava, guitarra. Lajos Shuk, cello. Emil Mix, octavina. Margaret Kane, arpa cítara. Este conjunto de artistas dirigidos por el Maestro Carrillo, aprendieron en dos meses el sistema de notación y la técnica de los nuevos instrumentos.

La obra de Carrillo fué bien recibida por la concurrencia. Bienvenido sea, pues, y que siga triunfando en Cuba.

N. B.

DEL MUNDO MUSICAL

Noticias de Suiza nos informan que el Cuarteto Flonzaley ha terminado una brillante tourne por España y sus miembros se encuentran ahora en Le Tronchet, residencia de Alfred Pochon, trabajando intensamente en el repertorio para la próxima temporada.

El célebre Cuarteto, comenzará los veinticinco años de actuación y tournée de despedida, el 21 de Octubre en Williamstown, Mass., continuando hasta Mayo 5. En ese tiempo habrán tocado unos cien conciertos o más, incluyendo los de la Costa del Pacífico. El cuarteto Flonzaley también dedicará una buena parte de la temporada a imprimir el mayor número de discos posible, para la Compañía Victor.

Nuestros lectores recordarán a Richard Bonelli, que vino a la Habana con el Com. Gallo. Bonelli ha renovado su contrato con la Brunswick y también ha filmado con la Fox Movietone para imprimir el próogo de Payasos para el cine parlante. Bonelli ya tenía dispuestas sus vacaciones en Europa, cuando la nueva contrata le ha hecho desistir de su paseo, dedicándose, en cambio, a aprender la técnica del nuevo arte.

Bonelli permanecerá en New York hasta terminar de imprimir con la Fox y luego irá en automóvil hasta la costa del Pacífico donde comenzará una gira de conciertos antes de la apertura de la temporada de Opera en Chicago.

Lopold Godowsky interrumpió su cura de Carlsbad para atender negocios importantes en New York. Llegó en estos días a bordo de La France, pero regresará en breve a Europa.

Un gran Festival Wagneriano tendrá efecto en el "Yankee Stadium" la noche del miércoles 8 del actual, bajo los auspicios de la "Unión de Sociedades Alemanas de New York" que preside el Hon. Charles A. Oberwager.

El Festival consistirá en la presentación de escenas diversas de los dramas wagnerianos, con una selecta orquesta sinfónica y distinguidos artistas.

La "Unión de Sociedades Alemanas" es una federación de sociedades, clubs, etc. cuyos miembros alcanzan la respetable cifra de 30.000 solamente en New York.

Los ocho directores que serán presentados en el Hollywood Bowl este verano son: Albert Coates, Pedro Sanjuán, Bernardino Molinari, Alfredo Casella, Percy Grainger, Pietro Cimini, Henry Verbrugghen y Eugene Goosens.

El Mejor Piano de Cristofori, se Encuentra en la ciudad de New York

A Bartolommeo di Francesco Cristofori, después de grandes disputas, controversias e investigaciones, se le ha reconocido como el inventor del piano o "Hammerclavier", como él lo llamaba.

Cristofori nació en Padua, donde se estableció. Fernando de Médici lo persuadió a trasladarse a Florencia en 1690, para que se hiciera cargo de su colección de instrumentos. El Príncipe murió en 1713 y en 1716 su magnífica colección de espinetas y clavicordios fué puesta bajo la custodia de Cristofori. Siete de estos instrumentos los había construído Bartolomé.

En 1711, introdujo Cristofori en el mecanismo del piano, el martillito de fieltro, el apagador especial para cada tecla y otros adelantos, pero no fué hasta 1720 cuando el piano alcanzó su perfección a manos de Cristofori y de que a él cabe este honor, no hay dudas, porque el interior del instrumento tiene una placa con su nombre, fecha y la palabra "inventor" a continuación.

Este famoso piano pertenece hoy al Museo Metropolitano de Nueva York. Existe otro igual en el museo de Colonia. Un piano de cola fabricado por Cristofori en 1726 se encuentra en uno de los museos de Florencia.

El piano, que está en el museo americano fué donado por la señora Crosby Brown, quien lo adquirió en 1896 expresamente para el Metropolitan Museum, en una venta pública efectuada en el Gran Palacio Ducal de Siena lo compró el señor Fabio Mocenni. Esta venta fué ordenada por el Mayordomo Ducal con el fin de deshacerse de todos aquellos muebles que consideraba inútiles.

La señora Crosby Brown compró el piano a la hija de Mocenni y dice un autor que ésta lo adquirió a su vez de un afinador de pianos residente en Siena. Cual de estas versiones es la rigurosamente exacta, lo desconocemos, pero nada tendría de particular que ese piano de Cristofori si nó fué comprado directamente por Mocenni en la venta pública, fuése adquirido por el afinador y revendido a Mocenni o a su hija.

Aparte de esto, la autenticidad de dicho piano no vino a descubrirse hasta el año 1875, cuando al examinarlo se encontró la placa que revelaba ser el primer piano perfeccionado que se había construído.

Este piano comprende una extensión de cuatro octavas y una cuarta, de Do a Fa. Tiene tres patas; es de caoba pintado de negro. Treinta y dos tecias de madera ligera y dos perillitas de marfil que tienen relación con el mecanismo del instrumento. Existen dos cuerdas para cada nota. El piano mide 7x7.1|2 pulgadas, con un ancho de tres pies, y nueve pulgadas de profundidad.

Primer piano fabricado por Bartolomé Cristofori, donado al "Museo Metropolitano de Nueva York", por la señora Crosby Brown.

¿Cómo Debe Enseñarse el Solfeo?

AL comenzar esta encuesta, solicitando de nuestros principales pedagogos musicales su valiosa opinión sobre la enseñanza del Solfeo, indicábamos ya, desde el primer párrafo, que nuestra finalidad es el llegar si fuera posible, a una conclusión práctica, que resultase en beneficio de la enseñanza del Solfeo en Cuba, haciéndola lo más uniforme posible, por la adopción del mejor método para enseñarlo en todas las Academias, Conservatorios etc., de la República.

Bien sabido es lo deficiente de esta enseñanza y tan lamentablemente en nuestro medio generalizada. A impedir este mal, a cortar de raiz este peligro que ya sienta sus reales en nuestro pequeño mundo musical, encaminamos nuestra intención recta y sincera, rogando la cooperación de nuestros profesores, porque son ellos quienes pueden ilustrarnos dándonos a conocer no sólo el método de enseñanza que cada uno a conciencia cree es el más práctico y efectivo, sino el por qué tienen esa creencia, en qué causas, qué motivos o fundamentos basan su opinión y habiendo señalado nosotros el fin que perseguimos, que es el mejoramiento de la enseñanza del Solfeo en Cuba, indicarnos también cuál es su modo de pensar para lograr la consecución de ese "ideal".

Ojalá que estas líneas nuestras, sin pretensiones doctrinantes, lleguen a despertar el interés de aquellos maestros de bien cimentada reputación que existen en Cuba y los haga reunirse y exponer sus puntos de vista y cambiar impresiones y discutirlas y por último adoptar un acuerdo que como ya indicamos, redunde en beneficio y prestigio de la enseñanza del Solfeo en nuestra patria.

A continuación damos la opinión del maestro Rafael Pastor, cuyos datos biográficos nos complacemos también en publicar.

"Formula usted la pregunta de si el Solfeo debe ser cantado o recitado y contesto, que cantado: nunca pude explicarme la razón de no cantar las lecciones. ¿No se trata de notas musicales que representan sonidos? Pero, a(quí el pero), diré que es muy cómodo que el alumno recite mientras el profesor acaso piensa en la fragilidad de las cosas humanas. Hay otra razón de peso: ¿son todos capaces de acompañar correctamente en el piano? En mi Conservatorio y en las 24 Academias incorporadas, cantan las lecciones de Eslava y cuando hay precisión de hacerlo, las transporto uno o dos tonos bajo.

Sintetizando: el Solfeo debe ser cantado porque para rezar, basta el "Santo Rosario". Con una poquita buena voluntad de parte de los maestros y alguna poquita dedicación al estudio del "bajete", escrito por aquel sabio pedagogo, iría la cosa a las mil maravillas.

Comprendo que, "el Diablo es eso de un bajete" a cuatro voces...:

Muy contento de haber reanudado con tal motivo nuestra correspondencia, etc., etc.

RAFAEL PASTOR.

Del Extranjero

PERCY Grainger, el eminente pianista, director y compositor, acaba de contraer matrimonio el día 9 del actual en Hollywood, al terminar de dirigir su última composición, una overtura titulada "A una Princesa Nórdica", dedicada a su fiancée Ella Viola Strom.

—x x x x x—

No es nada.

Alfredo Cortot, se presentó en París hace poco ejecutando el Concierto de Schumann. Se olvidaron de afinar el piano a tono internacional. Lo dejaron medio tono más alto... Cortot sentóse al piano y tocó el concierto de Schumman, haciendo la trasposición "in-mente", medio tono más bajo.

Para saber bien lo que esto significa, pruebe hacerlo en su piano...

—x x x x x—

Leas Janaeck, compositor de la ópera "Jenufa", estrenada en el Metropolitan no hace mucho tiempo, falleció el día 12 del actual a consecuencia de una pulmonía, en Mahrisch-ostrau. Tenía 74 años.

—x x x x x—

George Gershwin, joven compositor, que ha estado dudando entre Broadwzy y Carnegie Hall, ha recibido encargo de escribir la partitura para la versión musical de "East is West", que presentará Florenz Ziegfield en Diciembre. Wiliam A. Mc Guire está escribiendo el libro, siguiendo el original de Shipman y Hymer.

La idea de escribir "jazz" basado en temas chinos, atrae fuertemente a Gershwin.

—x x x x x—

Andrés Segovia, el notable guitarrista vuelve a los Estados Unidos en Enero para conmenzar una torunée de cincuenta conciertos por Norte América y el Canadá.

—x x x x x—

La tetralogía wagneriana, "El Anillo del Nibelungo", será presentada en los Estados Unidos, sin los cortes en la partitura con que se lleva a escena en el Metropolitan Opera. George Blumenthal acometerá esta ardua empresa como director de la German Opera Company.

Blumenthal se propone efectuar una gira por los Estados Unidos y el Canadá que harán llegar a cien las representaciones. Comenzará por New York, donde en el término de una semana, ofrecerá a los neoyorkinos "Der Ring des Nibelungen" exactamente como es oída en el "Festpielhaus" de Bayreuth. Aún no se ha elegido el teatro. Blumenthal anuncia una serie en matinée y otra nocturna. Las representaciones diurnas están señaladas para comenzar así:

"Rheingold" (Oro del Rhin), a las 2 de la tarde.

"Walkure" y "Siegfried", a las 12 del día.

"Gotterdammerung" (Crepúsculo de los Dioses), a las 4 p. m.

Por la noche indican el comienzo de "Reingold" a las 8. "Walkiria" y "Sigfredo" a las 6 de la tarde y el "Ocaso de los Dioses5" a las 4, también.

Chicago, Milwaukee, St. Louis, Vancouver, Portland, Seattle y otras muchas forman parte del itinerario de Blumenthal.

—x x x x x—

Wanda Landowska comenzó su sesión veraniega en St. Leu, Francia, de un modo muy original e inolvidable para los que tuvieron la dicha de estar presentes. La primera de las "Tres Fiestas Pastorales" comenzó con una pequeña charla de Landowska en la cual prometió a sus oyentes una sorpresa. Cuando terminó de hablar, se oyó una canción del folklore polaco, cantada a lo lejos en el jardín por oboes, fagotes y "vielles". Al cesar esta música, comenzó Wanda Landowska su exquisito programa con "Evocation de la Foret" por Couperin le Grand. El salón estaba lleno teniendo una buena parte del público que permanecer de pie en los jardines.

Este concierto marca el comienzo de una serie dedicada a la literatura del piano en los siglos XVI, XVII y GVIII.

—x x x x x—

Se rumora que Rose Ponselle cantará "Norma" la noche en que se inaugure la próxima temporada del Metropolitan.

"Elena Egipcia", la última creación de Richard Strauss, se estrenará en el Metropolitan con toda seguridad durante la primera semana de la temporada. Probablemente en la matinée del sábado.

El segundo estreno de la temporada dará a conocer la ópera de Oottorino Respighi, "La Campana Sommersa".

Como se hace en París...

Se cuenta, (no respondemos, conste), que Serge Koussevitsky, director actualmente de una orquesta en París, preguntó a Cecilia Hansen, la violinista, cuánto tiempo empleaba en tocar el Concierto de Mozart.

—"Veinticinco minutos— respondió Cecilia.

—"Vamos a hacerlo en diez y seis"— le dijo Koussevitsky y... así lo hicieron.

Dicen que los críticos pusieron el grito en el cielo durante varios días...

—x x x x x—

Josef Hofmann, el distinguido pianista, compositor y director del Curtis Institute of Music de Filadelfia, se encuentra en Bad Kjssingen, Baviera, de temporada. Antes estuvo en Berlín visitando a sus familiares. El resto del verano lo pasará en el sur de Francia.

El festival wagneriano de Bayreuth y el de Mozart en Salzburg, se encuentra en su apogeo. Entre los visitantes a estos festivales mencionanse al Dr. Frank Damrosch y señora, Nicolai Sokoloff, director de la Orquesta Sinfónica de Cleveland, Sosalie Miller, soprano e Irene Lewisohn.

—x x x x x—

Eide Morena, soprano noruega, de la Chicago Opera Co., está contratada este verano para la Opera de París y la temporada de Deauville.

—x x x x x—

El décimo aniversario del fallecimiento de Enrico Caruso fué conmemorado con una solemna Misa de Requiem en la iglesia del Monte Carmelo situada en la calle 187 y Avenida Belmont, New York.

Dos horas antes de comenzar la misa, ya no había lugar disponible en el interior de la iglesia. Cientos de personas tuvieron que quedarse fuera. El Rvdo. P. Francis Magliocco, amigo de Caruso, dijo el sermón. Giovanni Caruso, hermano de Enrico, presente en el acto con su esposa e hijo, fué quien rindió ese tributo al alma y a la memoria del egregio cantante desaparecido. Los cantantes fueron Pasquale Amato, Cibelli, Sormisano, Modesti y Riocco. Ciro Rossi acompañó al órgano, tomando parte un trío de cuerdas de la estación WCBA.

—x x x x x—

Nicolai Orloff, pianista, se encuentra en Sur América realizando una brillante tournée de conciertos por la Argentina y el Brasil. Regresará a los Estados Unidos en Enero de 1929.

—x x x x x—

Paderewski pasa el verano en su chateau de Morges, Suiza. Dará conciertos en Europa a principios de la temporada, y es casi seguro que vuelva a Norte América en Marzo.

—x x x x x—

Marion Talley está en Europa desde Mayo pasado. Viaja por las Islas Británicas, Francia y Alemania. Actualmente se encuentra en ese último país, perfeccionando algunas óperas. El 15 de Octubre comenzará una tournée por los Estados Unidos, además de cantar en el Metropolitan.

—x x x x x—

Sensible ha sido el fallecimiento de H. Godfrey Turner, empresario muy conocido en los círculos musicales neoyorkinos. Falleció repentinamente a la edad de 68 años el 27 de Julio pasado en su residencia veraniega en Whitelfield, N. H.

Turner se dedicó primeramente a empresario teatral en Londres, donde nació. Su primer experimento en el campo musical fué con la Banda de Sousa en una tournée por la Gran Bretaña. Maud Powell, la eximia violinista, que en esa época viajaba como solista con la Banda de Sousa, se casó con Turner y desde entonces, hasta que murió la artista, se dedicó a ser su empresario de conciertos.

—x x x x x—

Estas notas las tomamos de "Musical América", el importante semanario musical neoyorkino, cuya suscripción por dos años importa solamente siete pesos.

Federico Candida corresponsal de "Musical America" en Milán, nos da cuenta de la primera audición de "Los Planetas", obra sinfónica de Gustav Holst, en el Teatro della Scala. La música impresionista despertó gran interés en la concurrencia y se asegura que esta composición de uno de los jefes del movimiento modernista en Inglaterra, satisface no solo por su novedad si no por su originalidad y refinamiento.

Sophie Braslau, notabilísima contralto, ha recibido una oferta desde Rusia, para hacer una tournée en la próxima primavera, incluyendo tres presentaciones con la Orquesta Sinfónica de Leningrado. También, conciertos en Moscow y otras ciudades importantes.

Sophie Braslau, aunque nativa de los Estados Unidos, es descendiente de rusos y mucho de su tiempo lo ha dedicado a estudiar laliteratura musical de ese país.

María Carreras, la excelente pianista italiana, embarcó recientemente para Roma en donde permanecerá dos meses dirigiendo un curso para profesionales. Después comenzará su gira por Holanda, Alemania y Rusia, regresando a los Estados Unidos en Enero, para una serie de conciertos que la tendrán ocupada hasta el mes de Mayo.

Eva Gautnier, la exquisita cantante canadiense, conocida y admirada de nuestro público, acaba de ser presentada en la Corte de St. James, por Mrs. Larkin. Ruth Draper, admirable diseuse americana, también fué presentada a los reyes de Inglaterra por Mrs. Houghton, esposa del Embajador de los Estados Unidos. La presentación de ambas artistas marca un precedente, pues por cientos de años tal parecía existir una prohibición hacia los artistas en la corte inglesa.

Ha sido sin duda alguna, un gesto democrático del Rey Jorge al recibir a estas renombradas artistas en el Palacio de Buckingham.

M.E.C.D. 2016

LAS MARAVILLOSAS JOYAS DE LA CORONA TURCA QUE ESTAN ESCONDIDAS EN LAS CAJAS VERDES DE LA GRAN CIUDAD DE CONSTANTINOPLA, FIGURAN ENTRE LAS MAS GRANDES COLECCIONES QUE EXISTIERON EN EL MUNDO

ESTA INMENSA COLECCION DE ALHAJAS, QUE HAN SIDO REUNIDAS POR UNA INTERMINABLE SERIE DE SULTANES DE TURQUIA, PARECEN AHORA LLAMADAS A SERVIR DE BASE PARA EL ESTABLECIMIENTO DE UN BANCO DEL ESTADO TURCO, PARA LO CUAL SERAN VENDIDAS AL MEJOR POSTOR

EL TRONO DE LOS SULTANES ES DE ORO MACIZO, SALPICADO DE RUBIES, DIAMANTES Y ESMERALDAS QUE FORMAN UN MOSAICO, CALCULANDOSE QUE EN CONJUNTO, TIENE UN VALOR SUPERIOR A QUINCE MILLONES DE PESOS

POR LO QUE HACE A LAS FABULOSAS RIQUEZAS DE LOS ZARES DE RUSIA BASTE DECIR QUE LA CABEZA DEL "PADRECITO" SE ADORNABA CON 32,800 KILATES DE DIAMANTES.—EN CUANTO AL TESORO DE LA CORONA INGLESA, UNA SERIE DE COMBINACIONES ELECTRICAS HACE IMPOSIBLE TODO ROBO

WASHINGTON, agosto 26. (Prensa Asociada).—El establecimiento de un banco del Estado turco mediante la venta de las joyas amasadas por una interminable serie de sultanes es objeto de estudio por los funcionarios de la nueva Turquía. Esto significa una radical transformación que establece un nuevo precedente en un país regido hasta hace poco por la tradición.

PERLAS DEL TAMAÑO DE CEREZAS

Las joyas de la corona turca, escondidas durante muchos años en las Cajas Verdes de Constantinopla, figuran entre las más grandes colecciones del mundo,—dice el Boletín de la Sociedad Nacional Geográfica de Washington.—El trono de los sultanes es de oro macizo, salpicado de diamantes, rubíes y esmeraldas, que forman un mosaico. Se calcula que tiene un valor de más de quince millones de pesos.

"Pocos viajeros han podido penetrar en el salón donde se encuentran encerrados los tesoros, a pocos fotógrafos se les permitió tomar fotografías de la colección. Existe otro trono de caoba y sándalo, adornado con madreperlas, rubíes, esmeraldas y zafiros; un juego de toilette recargado con turquesas y diamantes; sillas de montar, sandalias, guitarras, turbantes, dagas, espadas y bastones esmaltados por miles de piedras preciosas, todo esto sin hacer mención de un gran collar de perlas, tamaño de las cerezas, sortijas, brazaletes, anillos para los tobillos y toda clase de alhajas para infinitos usos.

"Al ver tanta joya piénsase si los sultanes querían beber de una jarra conteniendo tres mil diamantes o meter sus manos en una jofaina llena de piedras preciosas. Una de las más grandes esmeraldas del mundo, tanto como la mano de un hombre, figura en esta colección.

LAS MARAVILLAS DE LOS ZARES RUSOS

Desde que el zar fué derrocado, las joyas de corona rusa que se encuentran ahora en Moscú han sido objeto de rumores anunciando su venta. Algunas autoridades sostienen que las joyas de la corona rusa son las más valiosas del mundo. La cabeza del zar se adornaba con 32,800 quilates de diamantes y su cuello con varias vueltas de perlas, en las funciones reales, en los que se presenta con todas las mejores prendas. Existen otras coronas reales de magnífica labor, adornadas artísticamente con piedras de colores y colocadas sobre una base de costosísima piel.

"El famoos diamante del Shah, que antiguamente pendía frente del trono del Pavo Real cuando se encontraba en posesión del emperador de la India, está ahora en la colección rusa y diseminadas aquí y allá se hallan diamantes tan grandes como nueces, rubíes y esmeraldas como huevos de paloma, planchas de los trajes, espadas, cetros, bastones, círculos, emblemas religiosos, tapicerías. El famoso diamante Orloff reposa en el mango del cetro de Catalina la Grande.

LAS JOYAS BRITANICAS DEFENDIDAS POR COMBINACIONES ELECTRICAS

"El lugar más brillante dentro de las tristes paredes grises de la Torre de Londres, si no en todo Londres, es el salón de joyas donde se encuentran expuestas las de la Corona británica. Para llegar a las grandes vitrinas que encierran esas gemas es precioso contar con los guardianes, desde los más humildes (los Yeoman of the Guard) hasta algunos de los guardias escogidos del Imperio. Y si un visitante intenta tomar en sus manos una de las gemas que más le guste, se encontrará con que una caja de acero, en la que no había parado la atención, encierra inmediatamente los tesoros, y todas las puertas del salón se cierran automáticamente con el fin de evitar que pueda escapar. Obedece todo ello a una combinación eléctrica. Se calcula que el valor de las joyas de la corona británica sube por lo menos a treinta millones de pesos.

"Una de las joyas que más admiración causan es la corona de la Reina María. Se encuentra depositada sobre una almohada de satén blanco. En ella están incrustadas muchas piedras, entre las que figura el famoso Kohinoor (Montaña de la Luz). Algunos de los diamantes más pequeños que la adornan fueron cortados del Culinan, que ha sido el mayor diamante conocido, cuyo peso total era de 3034 5-8 kilates. Los indios creen que el diamante Kohinoor desata males sobre sus dueños si son hombres, y por esa razón esta piedra ha sido colocada en la corona de la Reina María.

"Afortunadamente, el Rey usa la Corona de Inglaterra solo unos minutos durante la ceremonia de su coronación. Es una magnífica obra de arte que pesa cinco libras, algo molesta, por tanto, para permanecer mucho tiempo sobre la cabeza del soberano. Su estructura, que es de oro, está oculta por diamantes, rubíes y zafiros. La corona del Rey, de menos peso ,contiene el rubí Black Prince y debajo de él aparecen setecientos diamantes cortados de la piedra Cullinan. La corona de la Reina Victoria, que también se halla expuesta, contiene 3,000 diamantes, 341 perlas y muchos zafiros, formando un arco sobre una forma de terciopelo púrpura, mientras en la parte superior aparece un montículo de 548 diamantes y una cruz con cuatro grandes zafiros y cuatro diamantes.

TAPICES CUAJADOS DE PIEDRAS PRECIOSAS

Los príncipes de la India han estado coleccionando joyas miles de años y entre ellas se encuentran algunas gemas de gran valor. Desde la India se llevó el famoso Trono del Pavo Real a Teheran, capital de Persia. El Shah Jaun, uno de los grandes mogules indios, se sentaba diariamente en este sólido asiento de oro, para hacer justicia. La espalda del soberano descansaba sobre rubíes, esmeraldas y zafiros, que adornaban la cola del pavo real, mientras sobre la cabeza tenía una canopia de perlas. Su turbante estaba cuajado de diamantes, su pecho oculto bajo vueltas de perlas y sus dedos materialmente envueltos en oro y piedras preciosas.

"El tapiz de perlas, en el Palacio de Nuzerbagh, en Baroda, es una de las famosas joyas del mundo. Tiene cerca de tres metros de longitud y dos de ancho. Además de las perlas, que constituyen la mayor parte del tapiz, tiene tres grandes diamantes, 32 más pequeños, 1269 rubíes y 569 esmeraldas que forman el dibujo de una flor en el centro. Imaginémonos a un potentado oriental sentado en ese trono con sus espaldas casi abrumadas bajo el peso de las perlas, su cabeza adornada con las joyas trabajads por algunos joyeros en muchos años y con un tapiz frente a sí.

"El Gaekwar de Baroda tiene la mayor colección de perlas y el Maharajah de Indore le sigue en importancia. Una boda real o una función de Estado a que asistan los príncipes indios representa en joyas muchos millones de dólares. En una boda regia el Maharajah de Indore usó un alfiler de perlas valorado en tres millones y medio de pesos.

"Entre las famosas joyas, el Cullinan figura como el diamante de mayor tamaño. Le sigue el Excelsior que pesa 971 kilates. El diamante Orloff es de 193 3-4 kilates. El diamante Hope, que es propiedad de una norteamericana, pesa 67 1-8 kilates .El diamante Regent, que se encuentra actualmente expuesto en París, pesa 136 7-8 kilates. El diamante "Estrella del Sur", con un peso de 125 1-2 kilates, es propiedad actualmente del Gaekwar de Baroda".

NECESIDAD DEL COBRE PARA LA ALIMENTACION

Las substancias cúpricas descubiertsa en el hígado se usan contra la anemia

NUEVA YORK, (SIPA).—El cobre es tan necesario para la sangre, como lo es el hierro. Esta afirmación causará verdadera sorpresa a muchas gentes, pues es universal creencia de que el cobre es venenoso. Ciertamente, muchos de sus compuestos lo son; pero en cambio hay algunas substancias cúpricas que no sólo son útiles sino necesarias a la nutrición, según los experimentos que sobre el particular se han hecho últimamente en la Universidad de Wisconsin Resulta de allí que el cobre, como elemento, cuyas funciones en los tejidos vegetales y animales son muy poco conocidas todavía, ha venido a adquirir nueva significación en relación con la vida humana.

Hablando de esto dice **The Armour Magazine:** "La novedad principal está en el hecho de que el hígado contiene, a más de hierro, cierta proporción de substancias cúpricas. Hace ya algunos años que se sabe que el hígado es de valor incalculable para combatir la anemia y a ello se debe que el hígado sea hoy tan popular en la cocina; pero los experimentos que ha llevado a cabo la referida universidad han venido a demostrar, al menos en parte, la razón científica por la cual el hígado es mejor que los tónicos que sólo contienen hierro. Los experimentos siguen y mientras tanto los hospitales han adoptado ya en la alimentación de los enfermos de anemia perniciosa, las substancias cúpricas descubiertas en el hígado".

Buque-Madre de la Expedición de Richard Byrd

Es el "City of New York", que se dirige a N. Zelandia, a montar la primera base

NUEVA YORK, Agosto 26.—(UP).—El primer buque de la expedición del comandante Richard Byrd al Polo Antártico se encuentra navegando ya hacia el sur. Es el "City of New York", que actuará como buque-madre de la expedición.

Mientras varios centenares de personas aplaudían desde los muelles y cincuenta boyscouts aclamaban a los expedicionarios en un remolcador, el "City of New York" desatracó de los muelles de Hoboken. El comandante Byrd, vestido con el uniforme de la armada, estaba en el puente y tomó parte activa en las maniobras. El cutter "Macon" escoltó al barco hasta la parte más baja de la bahía y regresó después a puerto con el comandante Byrd, que saldrá para el sur en uno de los buques que zarparán en Diciembre. El "City of New York", es un velero de tres mástiles, fuertemente construído y reforzado últimamente para resistir el hielo antártico.

La hora de la partida se había señalado para el mediodía, pero cuando llegó ese momento el buque se encontraba en el muelle rodeado por cuatro barcazas de carbón.

El comandante Byrd cersonalmente dirigió la maniobra de los remolcadores, desde el puente del buque y por medio de un megáfono.

El "City of New York" irá a Dunedin, Nueva Zelandia, donde establecerá la primera base, desde la cual la expedición se mantendrá en contacto con el mundo exterior. Esperará allí la llegada de los otros dos barcos de la expedición, y se dirigirá después al Mar de Roso.

El capitán Frederic Melville, muy experto en la navegación por el Artico, manda el "City of New York". Lleva consigo treinta miembros, entre ellos Paul Siple, representante de los boyscouts.

EL COSTO DE LAS ENFERMEDADES EN LOS EST. UNIDOS

$16,000,000,000 es el total que en ellas se gasta cada año, unos $31.08 por cabeza

NUEVA YORK, (SIPA). — En un informe que ante la Conferencia Internacional de Obra Social leyó últimamente el Dr. Homer Folks, dijo este facultativo que, según cálculos hechos sobre el particular, las enfermedades significan para cada familia en los Estados Unidos un desembolso de dólares 134.68 al año, o sea un promedio de dólares 31.08 por cabeza. De los 16.000.000.000 de dólares que las enfermedades le cuestan anualmente al pueblo estadounidense, más del 93 por ciento lo pagan directamente los enfermos o sus familias, y sin embargo el país invierte unos 76.000.000 anuales en prevenir las enfermedades.

Calcula el Dr. Folks que el total de gastos de toda clase hasta el restablecimiento o la defunción, es aproximadamente de 3.729.925.896 al año. De esa suma los médicos reciben 745.000.000, los "curanderos" 120.000.000, los hospitales 404.501.572 y las boticas y droguerías 700.000.000. Los sueldos, salarios y jornales que dejan de percibir las gentes durante su enfermedad los estima en 1.245.000.000 de dólares y el total de las futuras ganancias que debían percibir si vivieran pero que naturalmente no perciben por muerte prematura los que perecen, lo calcula en 12.000.000.000 de dólares, de donde resulta que el costo total de las enfermedades en este país representa unos 16.000.000.000 dólares.

Al hablar de la distribución de los gastos que se erogan en la prevención de las enfermedades, cuyo total calcula el Dr. Folks en 76.000.000 de dólares, dijo que el promedio anual es de 63 centavos por persona y dólares 3.71 por familia, y que en consecuencia de no haber sido por lo que costaron las enfermedades en 1928, las entradas de la población total de los Estados Unidos que fueron 100.000.000.000 de dólares, habrían ascendido a 116.000.000.000.

EL TRASLADO DE LA SEDE DE LA LIGA ESTA AUN SOBRE EL TAPETE

Descontento porque Suiza negó el permiso a la Liga para establecer en Ginebra una estación radiográfica

ZIMMERMAN SALDRA EL DIA 20 PARA SU VUELO DESDE BERLIN A TOKIO

Pretextando actividades subversivas han clausurado en Lituania casi todas las agrupaciones de socialistas

LONDRES, Agosto 26. (UP)—Un despacho recibido esta noche por el "Exchange Telegraph" desde Ginebra, vuelve a agitar la idea del traslado de la sede de la Liga de las Naciones actualmente en aquella ciudad. Dice el mensaje que los funcionarios de la Liga de las Naciones están descontentos porque el Gobierno de Suiza se ha negado a conceder autorización a la misma para que opere una estación de telegrafía inalámbrica, que se pensaba establecer por aquella institución con el objeto de facilitar la mayor rapidez de las comunicaciones con los miembros de la sociedad en casos de urgencia.

VUELO BERLIN-TOKIO

BERLIN, Agosto 25. SR.—El día veinte y ocho emprenderá el Comandante Zimmerman el vuelo sin escalas Berlín-Tokio para el que viene haciendo preparativos desde hace largo tiempo.

LOS FERROCARRILES ALEMANES

BERLIN, Agosto 25. SR.—El Tribunal de Ferrocarriles ha dictado fallo sobre la proposición hecha por las compañías para aumentar las tarifas, tanto de mercancías como de pasajeros, que a partir del próximo Octubre podrán ser aumentadas en un diez por ciento.

PILSUDSKI EN RUMANIA

BUCAREST, Agosto 25. SR.—El dictador de Polonia Mariscal Pilsudski encuétrase en esta capital, habiendo visitado a la Reina María de Rumanía. Antes de regresar a su país celebrará una serie de conferencias políticas importantes con el ministro de Estado, Argentonu, que ocupa el puesto interinamente.

NUEVO CABLE TERRANOVA-AZORES

BERLIN, Agosto 25. (Duems). Hacia fines del presente mes quedará consiuerablemente ampliada la comunicación de Alemania al Continente Norteamericano; pues a mediados de Septiembre se establecerá una nueva línea cablegráfica entre Terranova y Horta, de las Azores, que será después conectada con el cable alemán a Emdett, así como los cables a Italia y al Africa. Por el nuevo cable se podrán transmitir simultáneamente cinco informaciones diversas.

PROHIBIDO EL SOCIALISMO EN LITUANIA

KOVNO, Agosto 25. (Duems).—Por orden del Ministerio del Interior han sido clausuradas y prohibidas casi todas las agrupaciones socialistas del país, pretextando actividades subversivas.

Los socialistas se han dirigido a la Segunda Internacional en demanda de apoyo por medio de propaganda en la prensa, pues consideran el proceder del gobierno lituano como contrario a la libertad de credo político.

EL DICTADOR TURCO

CONSTANTINOPLA, Agosto 25. SR.—Mustafá Kemal, Dictador de Turquía, ha salido para el Asia Menor con el propósito de visitar varios puertos del Mar de Mármara.

UNA CIUDAD DE MIL AÑOS

MUNICH, Agosto 25. (Duems).—Han principiado en Dinkelsbuehl, Baviera, los festejos para celebrar el milésimo aniversario de la existencia de dicha ciudad, que se significa por haberse conservado exactamente como era en la Edad Media. Con tal motivo se verificará un gran desfile festivo en la pintoresca indumentaria del siglo XVI, y los habitantes se dedicarán a sus trabajos cuotidianos en esos mismos trajes durante los días que duren los festejos.

LOS MOLDES DE ACERO USADOS PARA HORMIGON

Son superiores en facilidad del trabajo y costo a los que usan ahora de madera

NUEVA YORK, (SIPA).—La construcción de acueductos, albañales y demás cañerías públicas de hormigón se hacía hasta hace relativamente poco tiempo por medio de moldes de madera que luego se destruían. Ese método requería mucho trabajo, pues una vez que se quitaban los moldes había que arreglar bien el trabajo hasta dejar la superficie de cemento perfectamente lisa. Con el procedimiento actual se usan moldes de acero plegadizo, que aparte de durar indefinidamente se quitan con gran facilidad y sin causar el menor daño al hormigón, quedando así la superficie casi perfecta, lo cual significa considerable economía de tiempo y de trabajo.

Este sistema moderno lo emplea actualmente por primera vez en el Uruguay la Empresa Constructora Costemalle, en la construcción de 7 kilómetros de cloacas en Montevideo, que comenzaron a tenderse por ahí del 1o. de septiembre. Los moldes de acero de que se vale dicha empresa son los llamados Blaw-Knox, y es seguro que muchas otras ciudades latinoamericanas imitarán el ejemplo de la capital uruguaya, pues ya en los Estados Unidos se han visto prácticamente las bondades del sistema, no sólo en lo que respecta a la economía de tiempo y de trabajo, sino también por lo fácil que resulta la continuidad de las obras y además porque permite el constante empleo de los jornaleros, dadas las pocas horas que median entre la operación de vaciar el hormigón y la de quitar los moldes de acero.

PACKARD

NO PUEDE EQUIVOCARSE TODO EL MUNDO

Según las estadísticas americanas, PACKARD ocupa el PRIMER LUGAR en ventas de su categoría, con una ventaja de cerca de 100 por 100 sobre la marca que le sigue.

Igual lugar ostenta en el resto del mundo. No puede ser por equivocación.

Cuba es otro ejemplo más. En la Habana, durante los 5 primeros meses de 1928, se han inscrito para la circulación 79 automóviles PACKARD, ocupando el PRIMER LUGAR con una ventaja de 90 por 100 sobre la marca que le sigue, sin incluir 11 Packards vendidos en el interior de la isla en igual período.

El número de Packards que hemos entregado en Cuba en ese tiempo, supera en 136 por ciento las entregas de igual período del año anterior.

J. Ulloa y Cía.

P. Martí, 3, 5 y 7

Telf. M-7777

Habana, Cuba

LA INSTITUCION NACIONAL "UNION VETERANISTA" ESTA PROYECTANDO LA CELEBRACION DEL DIA DEL VETERANO CON DIVERSOS ACTOS CIVICOS TODOS LOS AÑOS EN CUBA

EL DOCTOR SECADES, PRESIDENTE DE LA COLECTIVIDAD "UNION VETERANISTA", NOS HACE INTERESANTES MANIFESTACIONES EN RELACION CON EL PROYECTO DE CELEBRAR EL "DIA DEL VETERANO" Y SUS ELEVADOS FINES PATRIOTICOS

La "Unión Veteranista" es una institución patriótica que presidida por el doctor Manuel Secades y Japón y dirigida e integrada por un sinnúmero de veteranos de nuestras guerras de independencia, se apresta a iniciar una labor de sano nacionalismo sin matices políticos, cuidando y elevando los valores patrios.

En conversación sostenida por uno de nuestros repórters, días pasados con el doctor Secades, éste hubo de declarar que la Asociación Patriótica Nacional "Unión Nacionalista" ha pensado en un programa amplio, de patrióticos fines, que coopere — desde su modesta esfera — a la realización de la obra cívica y progresista, a la labor netamente nacionalista y evidentemente de consolidación y progreso que caracteriza al actual Gobierno, programa que tendiese a estimular la unión y el trato cordial de los que sirvieron a Cuba en los momentos difíciles — en los campos de batalla o en el medio a veces hostil e indiferente del extranjero — y, juntamente con ellos, a sus descendientes y simpatizadores, un programa tal, desarrollado con inteligencia, rectitud y tenacidad, sería una obra de patriotismo que realizada en la paz, vendría en cierto modo a continuar la realidad en la guerra — la obra de los fundadores de la República.

—Doctor ¿la Unión Veteranista proyecta la creación de "El día del Veterano"?

—Sí, señor: esta colectividad que surge henchida de entusiasmo y plena de fé y confianza en el porvenir de la Nación, piensa que sería una obra de consagración y de recuerdo, al par que de positiva utilidad como enseñanza objetiva y de beneficios reales para el patriota desvalido y aún para el propio Estado, el establecimiento o institución de "El día del Veterano", para el que muy bien pudiera elegirse una fecha consagrada por la historia y que vive y vivirá siempre en le recuerdo de los cubanos dignos: EL DIEZ DE OCTUBRE.

—¿Y en qué forma se celebrará ese "Día del Veterano"?

—No se trata, de un día de colectas públicas, callejeras, realizadas con mengua a veces de la seriedad y el decoro, o con posible utilidad de tales o cuales mercaderes o industriales, o con provechos invisibles o no controlados de persona alguna, que pueda lucrar amparada con un estandarte de beneficencia o patriotismo. Se trata de que cada año, en día determinado, se rinda público tributo de gratitud y consideración a quienes ofrendaron su sangre, sacrificaron su hacienda, o expusieron sus vidas en holocausto de la Patria, que no era como hoy realidad tangible acaso provechosa, sino que era suprema idealidad, existente solo en los espíritus viriles y en las conciencias rectas, Patria que era entonces, como en frase lapidaria dijera el Apóstol: AGONIA Y DEBER. Por consiguiente, designado ese día como el más adecuado para rendirle el tributo de cariño y admiración al VETERANO CUBANO — sea soldado o General, nativo o extranjero — el pueblo de Cuba, al oír las campanas vibrantes hechadas al vuelo a émulo de las gloriosas de la Demajagua, compenetrado en un sentido práctico y espiritual en las casas o en las calles privadas o públicamente ha de ponerse de pie, permaneciendo en ese estado por espacio de varios minutos para rendirle merecido honor y justa pleitesía a los forjadores de esta bendita República.

—Bella idea, en verdad, doctor Secades; siga usted hablando, que le escucho atento...

—En tal día como ese, además de esa actuación sentimental de los actos públicos conmemorativos de aquella gesta heróica del cubano insumiso, podrían aceptarse por los poderes públicos determinados donativos voluntarios, en efectivos o en especies de empresas industriales, particularmente de espectáculos que podrían ceder un tanto prudencial de sus entradas, de instituciones comerciales, de personas altruistas o benéficas, de corporaciones, en fin, que una vez al año, abrirían sus bolsas en obsequio de quienes prepararon el terreno en que ellas hoy se desarrollan y prosperan.

Pero tales contribuciones voluntarias, no pasarían por numerosas manos, no podrían traducirse en provecho individual de nadie, porque irían, en primer término, — tal es al menos nuestro pensamiento, — a los Alcaldes Municipales de las respectivas localidades, de ellos al Gobernador Provincial y de éstos a las propias manos del Jefe de la Nación, que podría hacerlas depositar en cuenta especial, abierta al efecto, en la Tesorería General de la República, hoy afortunadamente desempeñada por un dignísimo Veterano.

—Realmente, es una magnífica idea la creación de "El día del Veterano"...

—La finalidad que se persigue, con la introducción en nuestro calendario cívico de esa festividad conmemorativa benéfica, llena como se ve dos objetos de elevada idealidad, uno, la Consagración del Sacrificio, el reconocimiento de la labor heróica realizada por quienes, con el correr incesante de los años que van cayendo al peso de estos, o acaso, al agubio de las necesidades materiales, y otra la obtención de fondos que ya servirían, manejados por una íntegra Comisión para beneficio de los viejos servidores de la patria, empleados en la mejoría o instalación de Museos históricos, Asilos, Hospitales u obras benéficas, ya para la erección de monumentos, etc., etc., o la ejecución de obras públicas que recuerden o conmemoren actos, personalidades de positiva significación en nuestra Historia; ya para subvencionar instituciones, entidades o personas que excepcionalmente se consideren acreedoras a tan extraordinario galardón. Y concurre en favor de la fecha que se indica como más adecuada, aparte de su significación histórica, la extraordinaria circunstancia de que el DIEZ DE OCTUBRE del corriente año, se cumplen seis lustros del comienzo de aquella titánica lucha que pudiera decirse que terminó tres lustros después, en 1898, porque si bien el fuego y la desolación cesaron aparentemente antes de 1878, en los campos de la lucha esta siguió germinando en los corazones y en los cerebros, cuando no en los campos mismos y en los cubanos dispersos, muchos de ellos acaso los de más significación en el extranjero, hasta culminar con el nuevo y decisivo movimiento armado, que terminó al firmarse bajo el árbol simbólico de la Paz, allá en Oriente, la rendición de las fuerzas que aquí representaban la secular soberanía hispana. Indícase, además que para esa fecha, el próximo DIEZ DE OCTUBRE se hallarán en esta Capital, un número que se hace ascender de diez a quince millares, los Veteranos norteamericanos de aquella guerra, los que en nuestra ayuda iniciaron y con nosotros derramaron su sangre, y así ellos, que estuvieron unidos con nosotros en los días cruentos de la lucha, disfrutarán ahora, en la paz, con nosotros de un día de cordialidad y regocijo, y verán como el pueblo de Cuba rinde honores — que ellos compartirán con toda justicia y satisfacción — a los viejos servidores que sobreviven a las penalidades y al tiempo que pasa sobre ellos, como sobre todos los humanos, inexorablemente.

(El doctor Secades, exaltado de entusiasmo, continúa describiendo bellamente los proyectos que abriga la Institución que preside):

—Podrían, pues, organizarse para ese día, y es idea esta que la Asociación Patriótica Nacional Unión Veteranista brinda a la Comisión de festejos, que seguramente se instituirá para agasajar a tan ilustres y numerosos visitantes, algunos festejos consistentes en un desfile, en horas adecuadas, de los viejos veteranos, a ser posible con indumento senciado por los niños de las escuelas, aquellos días usaron; desfile que presenciado por los niños de las escuelas y jóvenes estudiantes, así como por las fuerzas de nuestro Ejército Nacional y todo el pueblo, sería como una lección objetiva, de manifiesta ejemplaridad, y más si formaran, seguidamente de las filas cubanas, los propios veteranos norteamericanos, y aun grupo de militares españoles retirados, que si entonces cumplieron su deber, no serán hostiles, hoy que con nosotros luchan por el crédito, la riqueza y el progreso del país. Además, podría llevarse a cabo un número de manifiesta visualidad y de positivo sabor patriótico, consistente en el establecimiento en sitio adecuado de los alrededores de la Cabaña o en Columbia acaso, de un campamento mambí, es decir, de algo que recuerde aquellos núcleos de la manigua cubana en los días heroicos y que permitiría obsequiar allí recordando nuestra hospitalidad campesina tradicional a los visitantes norteamericanos que se verían así agasajados y atendidos por quienes fueron compañeros en los momentos críticos cuando repercutía el toque vibrante del clarín y silbaban las balas sobre unos y otros.

Las palabras del doctor Secades encierran fantasía, dulce fantasía; pero están pletóricas de sentimiento, rebosantes de sano patriotitsmo. De realizarse "El Día del Veterano", en la forma anteriormente expuesta, es indudable que gozaremos de un espectáculo digno de ser visto, porque, unido a la consagración y reconocimiento de méritos patrióticos, habrá también un recuerdo cariñoso al pasado y como un manto de cordialidad sobre hechos que son páginas heroicas de la Historia Patria...

El doctor Secades, antes de despedirse de nosotros, asegura:

—Las palabras que a usted he dicho, son idénticas a las que contiene una exposición que, días ha, elevó la Unión Veteranista al Presidente de la República, explicándole los motivos que la mueven a la creación de ese día tan necesario en nuestra actual vida republicana.

D. A.

PARA SUS ANUNCIOS
INFORMESE CON
HIGINIO GARCIA Y GARCIA
DOMINGUEZ, 7 CERRO. TELEFONO: A-3176

Cuando Viaje—
LLEVE CARTAS DE CREDITO
NEGOCIABLES EN TODAS PARTES DEL MUNDO
LE PRESTAN SEGURIDAD GARANTIA Y CONVENIENCIA
The Royal Bank of Canada
Sp/717

I. VILLARREAL

TALLER DE REPARACIONES, NIQUELADO Y CILINDROS DE GOMA. — REPARAMOS TODA CLASE DE MAQUINAS DE ESCRIBIR Y DE SUMAR.
Máquinas de escribir y de sumar, nuevas y reconstruídas de las mejores marcas.
Efectos de escritorio en general, sellos de goma.
TELEFONO A-5529.
HABANA, 122 y 124. HABANA.

PRESTAMOS DINERO
a
Importadores y Comerciantes
sobre sus existencias de mercancías. Véanos. Reserva, Seguridad y Prontitud. (Les ayudaremos a aumentar sus negocios).
COMPAÑIA COMERCIAL FINANCIERA
(COMMERCIAL FINANCE COMPANY)
AGUIAR, NUM. 73, 7o. PISO TELEFONO M-8172

POR RETIRARME DEL NEGOCIO
Vendo, en excepcionales condiciones de precio, mi casa, de dos plantas, y mi establecimiento, ambos en Habana, 107, entre Muralla y Teniente Rey, con toda la mercancía y demás enseres, así como la acreditada marca EL LAUREL, para distinguir tejidos blancos, registrada en Cuba y en Berna (Suiza).
RAFAEL BANGO
Habana 107. Telf. A-2748

M.E.C.D. 2016

DE UN MODO SOLEMNE SE ENTREGO AL CORONEL CARTAYA, EL TITULO DE HIJO ADOPTIVO DEL MARIEL

Visiblemente emocionado el conocido magnate industrial recibió el agasajo.—En su honor se celebró un banquete durante el que se pronunciaron discursos encomiásticos

Con lucida ceremonia el Ayuntamiento del Mariel le hizo ayer entrega al Coronel Eliseo Cartaya del título de hijo adoptivo de la localidad, teniendo en cuenta para ello las múltiples demostraciones de afecto que el opulento magnate le ha venido dando a la histórica población porteña en que instaló y viene desarrollando su poderosa planta de cemento, orgullo industrial de la República.

Consistió la ceremonia en una sesión solemne, que dió comienzo a las doce meridiano, con asistencia de la primera autoridad municipal y del cabildo en pleno, un delegado del Gobernador de la Provincia y numerosas personalidades oportunamente invitadas.

Una relación, sin duda incompleta, de las personas que recibieron a la indicada hora en la casa consistorial al Coronel José Eliseo Cartaya, es la que sigue: Alcalde Municipal, señor Agustín Vidal; los concejales, señores Antonio Ibáñez, Presidente del Ayuntamiento; José Isabel Pereira (Secretario) Elías Alonso, José R. Alvarez, Joaquín Victorero, Manuel Pacheco, Pedro Millán, Antonio González, Juan Lorenzo Mesa; el Médico Municipal, doctor Samuel Cruz; Evelio Valdés Acosta, Secretario de la Administración Municipal; el Consejero Provincial, señor Abelardo Hernández, ostentando la representación del Gobernador; el Juez Municipal, doctor Moré; Secretario del Juzgado, señor García; Administrador de la Aduana, señor José Esteban Toledo; El Teniente señor Francisco Duranga, Jefe del puesto militar; el Jefe de Policía, señor Andrés de Armas; señor Manuel Ibáñez, Jefe de Comunicaciones; doctor Isaac Ortega; el doctor Véliz; el Cura Párroco, P. Cástor Aparaiz; el Jefe de los prácticos del puerto del material y decano de la Corporación, señor Llaneras; José Pereira, Administrador de Cayo Masón; los representantes de la prensa habanera, señores José Rodríguez, Juan Ernesto Navarrete, Pedro Fernández Valdés, José Manuel Rodríguez, Jorge Fernández de Castro; los señores Balsinde, propietarios del central "San Ramón"; el ex-banquero señor Barcker y otros.

A la hora prefijada, el Coronel Cartaya hizo su entrada en el Ayuntamiento, acompañado del Secretario de la Asociación Nacional de Industriales doctor Alfredo O. Ceberio.

Seguidamente, el Secretario de la Administración Municipal dió lectura al mensaje del Alcalde al Ayuntamiento recomendándole a la Cámara Municipal la adopción de un acuerdo declarando hijo adoptivo del Mariel al fundador de la gran industria que se asienta en las orillas de aquella bahía; leyendo a continuación el acuerdo de la Cámara Municipal la adopción de un acuerdo declarando hijo adoptivo del Mariel al fundador de la gran industria que se asienta en las orillas de aquella bahía; leyendo a continuación el acuerdo de la Cámara Municipal en el expresado sentido, haciéndose constar la unanimidad con que se había votado el punto.

Entonces, el Alcalde en breves y sentidas frases, le hizo entrega del pergamino contentivo del acuerdo, primorosamente decorado por el notable dibujante señor Galindo; dando las gracias a nombre del homenajeado con su acostumbrada elocuencia el Dr. Ceberio.

Terminada la ceremonia, los concurrentes, por invitación amable del Alcalde y del Presidente del Ayuntamiento, se dirigieron al Teatro Llaneras donde le fué ofrecido un banquete al Coronel Cartaya, figurando los comensales en número aproximado de cien. Los discursos fueron de todos calurosos en elogio del que fué pundonoroso y valiente soldado libertador y es hoy uno de los adalides de la industria nacional. Habló en primer término, sorprendiendo con su elocuencia a los que nunca lo habían escuchado, el doctor Samuel Cruz; pronunció también un inspirado discurso el corresponsal del DIARIO, señor Fernández Valdés, y volvió nuevamente a hablar, arrancando nuevos aplausos, el doctor Ceberio, a nombre del Coronel Cartaya, que tanto en la casa consistorial como en el lugar del banquete, fué objeto de cariñosas ovaciones.

Uno y otro acto fueron amenizados por la Banda Municipal del Mariel, que no obstante contar con un reducido número de miembros, y ser de reciente creación, sabe ya interpretar maravillosamente piezas de difícil ejecución, mereciendo por ello un elogio el Director de la Banda, señor José Fernández.

Reciba nuestra felicitación el Coronel José Eliseo Cartaya, por la distinción de que ha sido objeto y que sin duda merece.

Como curioso dato, de alta elocuencia, es de hacerse constar que el Ayuntamiento del Mariel es la primera vez que concede ese honor a persona alguna, desde su fundación.

200 PESOS POR SEMANA

HOBOKEN, Estado de Nueva Jersey, agosto 26 (UP).—Edith Jorgensen, una rubia de 22 años que no sabe cantar ni bailar, ni habla inglés, llegó hoy en el vapor "Hellig-Olaf", con un contrato de doscientos pesos por semana, durante cincuenta, en un teatro de Broadway. Edith ganó el concurso para proclamar la muchacha más linda de Dinamarca.

Bridge

Por la Señorita Leonor LAVEDAN

MAS SOBRE EL BID

MUCHAS veces resulta que un jugador declara una Espada y su compañero pasa sobre la declaración de dos Diamantes de los contrarios; si el declarante tiene una mano fuerte en Espadas puede decir dos pero sabe que tiene que contar sólo con su mano, pues su compañero no lo ayudó. Sabiendo esto debe pasar si su mano no es suficientemnete fuerte para un Bid de dos. Si sobre ese Bid de una Espada, el compañero marca dos de cualquier otro palo el declarante sabrá que la mano de su compañero no es buena para ayudar su Bid de Espadas pero que es fuerte en otro palo. En ese caso el declarante escogerá según su mano. Si el declarante insiste en sus Espadas, el compañero deberá pasar al menos que su mano en el otro palo mencionado sea muy fuerte debiendo entonces, al nombrarlo, subir el Bid uno más de lo necesario como aconsejamos en otra ocasión para que el declarante sepa que no cambia el Bid por debilidad sino por fortaleza.

Si el declarante marca un palo y el compañero no tiene ninguna carta de ese palo pero sí cartas altas en los otros tres, puede decir un Sin Triunfo contando con el palo marcado; el declarante escogerá entonces de acuerdo con su mano.

El compañero puede recibir el Bid del declarante todas las veces que sea necesario y que el valor de su mano se lo permita. Para cada subida necesitará un trick más.

Si el declarante hace un Bid original de dos o tres, el compañero no debe cambiar ese Bid por debilidad en su mano y en el único caso en que nombraría otro palo sería en el caso que tuviera otro palo muy fuerte.

Ejemplo: Si el declarante dice dos Espadas y el compañero tiene una sola y el resto del juego no es muy bueno, debe pasar aunque tuviera seis Diamantes de As, diez. Si en vez de eso tiene una mano buena con seis Diamantes de cuatro Honores deberá decir tres Diamantes.

Solución del Problema No. 9

Se juegan Sin Triunfos.

D sale con el 7 de Club que C gana con el Rey, jugando el Rey de Diamantes donde D descarta el 8 del Club, después juega el Rey de Espadas y entonces el 4 de Corazón que B gana con el As viéndose obligado a jugar un Club que D gana con el As jugando entonces su 5 de Espadas firme.

PARA LOS EXPERTOS

¿QUE DEBE USTED DECLARAR?

Mano No. 1.

♠ A,K,J,6,5,4. ♥ K,J. ♦ A,9. ♣ 9,8,5.

Mano No. 2.

♠ K,Q,J,9,5,2. ♥ A,7,3. ♦ 5,2. ♣ 9,6.

Mano No. 3.

♠ K,Q,J,5,3. ♥ 9.. ♦ K,Q,10,9,8, ♣ 7,4.

Mano No. 4.

♠ A,K,J,6,3,2. ♥ K,Q,7,5. ♦ A,10,4.

Se juega la primera mano de un rubber. D declara una Espada, A pasa, C dice dos Clubs, B pasa, qué deberá D declarar con las manos siguientes?

Las soluciones próximo jueves.

COMO "ASESINATO TRASATLANTICO" PUDIERA CALIFICARSE UNA TRAGEDIA ESPELUZNANTE OCURRIDA EN NAPOLES Y REALIZADA DESDE LOS E. UNIDOS

Un individuo de nacionalidad italiana, casado con una bellísima joven napolitana, locamente enamorada de él, la hace objeto de maltratos, insultos e injurias de todo género y termina por enviarle un veneno que acaba con ella

"VETE A ORILLAS DEL MAR—LE DECIA—Y TOMA ESA MEDICINA. NO DIGAS NADA Y QUEMA ESTA CARTA PORQUE EL REMEDIO NO ESTA PATENTADO"

La amante esposa cumplió el encargo; fué a la orilla del mar, sin decirlo a nadie, quemó la carta y tomó la "medicina", que era cianuro de potasa, muriendo pronto, pero todo se descubre y la "vendetta" cobrará esta deuda

(Por GIOVANNI PIZZA, Corresponsal del DIARIO DE LA MARINA)

NAPOLES, Agosto 25.—En estos días estivales, nada aprovecha tanto como un viaje a Nápoles. No porque Nápoles sea lugar de veranear. En esta, la ciudad más grande de Italia, con sus 700.000 almas apiñadas en edificios construídos hace más de un siglo, no se puede decir que viene uno a refrescarse en los días de calor.

Pero la mente se refresca de la vida romana. Porque aunque Nápoles sea más extensa que Roma, la vida en Nápoles es esencialmente provinciana. Y aquí se oyen cuentos de vecinos que en Roma se ignoran. Porque aquí la gente es más comunicativa. Y fué así, por conversaciones de vecinos, como supe la historia de la tragedia más original que he oído contar en mis largos años de andar a caza de dramas y de tragedias vividas y contadas.

Rosa Chiesa era un admirable ejemplar de la belleza femenil napolitana. Morena como la arena de las playas de Isola Ischia; con dos pomas que erguían como dos naranjas gemelas y que se agitaban violentamente en un seno fresco cada vez que Rosa caminaba por la calle con los ojos bajos y las mejillas rosadas a fuerza de tanto sonrojar oyendo los requiebros de los giovannis de calle; y unos rizos más negros que el corazón de Dionisio, el tirano de Siracusa. Y Rosa nunca hacía caso a los requiebros, ni prestaba atención a las propuestas matrimoniales que semanalmente recibía.

Su corazón había sido entregado a su primito Tomasso desde hacía años. Y su amor por el primo aumentó a medida que la oposición paternal se hacía sentir más. Porque Tomasso era un joven inservible; de esos jóvenes que sin tener virtudes propias se cobijan en las virtudes de los grandes de Italia. Y se colocan sobre sus espaldas una camisa negra para ocultar sus sentimientos perversos. Tenía 19 años Tomasso y tenía 18 años Rosa cuando los dos se unieron sin la bendición sacerdotal, y se fueron a hacer vida a Caserta.

A los pocos meses Rosa se dió cuenta de su error. Tomasso le era infiel con las camareras de los restaurants, con las mozas del hotel, con las vecinas y con toda la que deseaba hacerle caso. Porque Tomasso era bello como un efebo. Y un tunante en el arte de hacerse amar. Un bebé vino a empeorar la situación y Tomasso que en la hora para toda mujer ansiada, cuando un niño venía a santificar la unión, había llamado a un sacerdote para completar lo que ya Dios había santificado, al ver al niño decidió ausentarse de Rossina.

Fué a la América. Rossina le siguió. En Nueva York Tomasso trató con crueldad a su prima y esposa. La ultrajó y la insultó. La joven decidió volverse a su casa en Nápoles, donde sus padres la recibieron con brazos abiertos. Cosa rara en nuestra raza que nunca perdona a la hija pródiga.

Rossina, sin embargo, nunca podía olvidar a Tomasso, su esposo, el padre de su hijo. Y a menudo escribía tiernas cartas que éste no contestaba. Llegó un día en que Rossina se halla próxima a tomar la cama para cumplir con el deber natural de toda mujer casada. Otra criatura amenazaba invadir el hogar.

Tomasso entonces escribió. Una carta llena de frases afectuosas y de apasionadas manifestaciones. "Te envío—decía el esposo, un frasquito de una medicina americana que es muy buena para salir del aprieto. Vete a orillas del mar y toma la bebida; los médicos americanos dicen que podrás tener tu niño sin dolores. Para que la medicina sea más benéfica debes partir en seguida. Quema esta carta y a nadie comuniques nada porque el remedio no está patentado".

Rossina besó mil veces la carta. Y obedeció al pie de la letra los consejos de Tomasso. Se fué a una playa solitaria, quemó la carta y se bebió el contenido del frasco. Una hora más tarde dos carabineros que hacían la ronda descubrieron el cuerpo exánime de la infeliz Rosa.

La autopsia indicó la causa de la muerte: envenenamiento por cianuro de potasa. Y el veneno había venido por correo a más de cinco mil kilómetros de distancia. Fué una muerte a gran distancia. Tomasso batió el record de asesinatos trasatlánticos.

Las autoridades se comunicaron con la policía de New York. Y en New York buscan asiduamente a Tomasso. Pero Tomasso ha desaparecido. Y Rosa ya está bajo la tierra ardiente de Nápoles. He visto su tumba. Está adornada de flores. Y todos los domingos se congregan cerca de la tumba media docena de jóvenes que admiraban y que, en secreto amaban a Rosa. Y Rosa nunca tuvo ni siquiera una sonrisa para ninguno de ellos. Esos jóvenes han jurado vengar a Rosa.

Y yo que conozco a esta gente no me extrañaría que algún día apareciera Tomasso Icaro, infiel esposo y asesino de Rosa Chiesa, con un estilete en el corazón sobre el pavimento frío de alguna calle americana. Tal vez en el corazón de Montevideo o de Buenos Aires, de la Habana o de Santiago. Porque estos jóvenes que se amparan bajo la camisa negra y que tienen el corazón tan negro como las camisas, van a todas partes del mundo. Y donde quiera que están son peligrosos. Y si Tomasso escapa a la justicia establecida, seguramente no podrá escapar a la justicia de la vendetta napolitana.

CORRESPONSAL.

PARA MEJORAR LA INDUSTRIA DE LA PESCA, EL GOBIERNO DE CHILE HA CONTRATADO UN PERITO ALEMAN QUE ESTUDIE LOS MARES VECINOS Y SUS PRODUCTOS ALIMENTICIOS

Pasa de cincuenta y un millones de pesos el fondo de retiro para los empleados de ferrocarriles del Estado. — Pasaron de 39 millones las entradas aduaneras durante el pasado mes de julio. — Varias noticias de Santiago de Chile enviadas directamente

Agosto 24.—El Gobierno ha contratado a un perito alemán para que estudie los mares vecinos a las costas chilenas y sus diferentes productos alimenticios, con miras al mejoramiento de la industria de la pesca. El especialista europeo modernizará los métodos corrientes e instruirá a los pescadores con ayuda de un grupo de hombres experimentados. La Municipalidad de Valparaíso acordó construir un puerto de pesca moderno no lejos del puerto comercial.

—En vista del buen éxito obtenido por la Caja Minera, está en estudio un plan para extender sus préstamos a las industrias del Salitre, azufre, sal de mesa, sales potásicas etcétera.

—El fondo de retiro para empleados de Ferrocarriles del Estado pasa de CINCUENTA UN MILLONES DE PESOS.

—Fórmanse colecciones de minerales para enviarlas en exhibición permanente a los Consulados de Chile.

—Los trabajos de dragado que se llevan a efecto en el río Valdivia han permitido ya que llegue hasta la ciudad de este nombre el vapor "Canelo", de 2.600 toneladas. Hasta seis meses atrás, era difícil para un vapor de más de quinientas toneladas llegar hasta los muelles.

—Más de cien obras musicales se han presentado al Concurso del diario "La Nación", que premiará las mejores, destinándolas a popularizar en el mundo, por medio del gramófono, la música y las canciones chilenas, ya muy celebradas.

—Las entradas aduaneras durante el mes de julio pasaron de 39 millones de pesos.

—Ha entrado en vigencia el nuevo sistema de ventas organizadas de salitre, que se estima ventajosos para productores y consumidores. Los productores norteamericanos no formarán parte de la organización pór estimar que se los impide la Ley Sherman.

—John Castern, representante de Shearer Co., de Nueva York, ha llegado a Chile con el fin de comprar la "Compañía Minerva", que tiene propiedades mineras de cobre y de oro en Tiltil y Polpaico. Hay también ricos depósitos de arenas auríferas pertenecientes a compañías chilenas no lejos de aquellas, hacia el interior del puerto de San Antonio.

—El vapor "Aconcagua" uno de los barcos palacios de la Compañía Sud-Americana (chilena) de vapores ha descargado la maquinaria con que la firma Warren Brothers de Nueva York pavimentará alrededor de 330.000 yardas cuadradas de las calles de Santiago, con un costo de $14.000.00.

—Se ha creado un Instituto de Medicina Preventiva, de acuerdo con las prácticas de la Fundación Rockefeller.

—La cuenta única del Cobierno arroja un saldo favorable en caja de 69,533.185 pesos.

UNION DE FABRICANTES DE TABACOSY CIGARROS DE LA ISLA DE CUBA

Habana, agosto 23 de 1928.

Señor Director del DIARIO DE LA MARINA.—Ciudad.

Muy distinguido señor mío: En la edición de ese importante diario correspondiente al día 18 del actual, aparece una información titulada "Declaraciones de un industrial del tabaco sobre los efectos del Tratado entre España y Cuba".

En dicha información se copia un párrafo de una carta enviada a la Asociación de Industriales de Cuba por un llamado "fuerte industrial del giro de cigarros y tabacos", en cuyo párrafo declara que "esta industria no ha recibido perjuicio ni beneficio alguno derivado del Convenio celebrado con España". A continuación se insertan unos comentarios destinados a demostrar que dicho Tratado es una especie de ley del embudo (frases textuales) en que a Cuba le toca la parte estrecha.

Como Presidente de la Unión de Fabricantes de Tabacos y Cigarros, y por acuerdo de su Junta General reunida el pasado día 21, tengo el honor de dirigirme a usted para hacer constar que la industria tabacalera se está beneficiando considerablemente con dicho Tratado, como lo demuestran las estadísticas de exportación publicadas recientemente por esta Corporación y por la Comisión Nacional de Propaganda y Defensa del Tabaco Habano. Por dichas estadísticas puede verse que durante los primeros siete meses del año actual, nuestras exportaciones para España han tenido un aumento de 144 por ciento comparadas con las de iguales meses del año inmediatamente anterior. De dicho aumento corresponde el 44 por ciento a la exportación de rama y el 89 por ciento a la de tabacos elaborados.

A mi juicio es indudable que el fabricante a que se refiere aquella información empleó las palabras "esta industria" refiriéndose a su propio negocio, y el autor de los comentarios, totalmente ignorante de estas materias, aplicó a la industria en general esa falta de beneficio.

Por circunstancias que sería prolijo explicar, el beneficio del Tratado no alcanzó todavía a la parte de la industria relacionada con la fabricación de cigarros y picadura; pero en primer lugar, esto esperamos que se consiga en su debida oportunidad y, además, el hecho de que las ventajas no se hayan percibido aún por todas las ramas de nuestro negocio no obsta para que consideremos el Tratado altamente beneficioso, ya que sin él hubiéramos sufrido una grave crisis en nuestras fábricas de tabacos, aparte de las importantes compras de materia prima que ha realizado la Compañía Arrendataria de Tabacos de España.

El Tratado Comercial con España cristalizó después de muchos años de gestación, gracias a la admirable decisión y energía de las dos ilustres personalidades que rigen los destinos de esta y aquella nación, y es lamentable que apenas puesto en vigor ese Convenio se levanten voces contra el mismo, en atención a intereses de orden puramente personal.

En resumen, me interesa hacer constar la inexactitud de la información a que me estoy refiriendo, y en gracia a los intereses generales del país, le ruego se sirva publicar este escrito en su leído diario.

Anticipándole gracias muy expresivas en nombre de la Corporación que presido y en el mío propio, me reitero su atento servidor y amigo q. e. s. m. **Unión de Fabricantes de Tabacos y Cigarros de la Isla de Cuba, FRANCISCO PEGO, Presidente.**

Carabaña
El mejor purgante laxante

LA MAYOR
32 EDIFICIOS
600 EMPLEADOS
SARRÁ
DROGUERIA
ABIERTA TODOS LOS DIAS
TODA LA NOCHE LOS MARTES

AGUA PLUTO
El purgante natural de las Américas

EN EL RAMO DE LAS COMUNICACIONES RADIOGRAFICAS ALEMANIA MARCHA A LA CABEZA, Y ALGUNAS DE SUS EMPRESAS APORTAN A LA CIENCIA GRANDES PROGRESOS

LOS ENORMES ESFUERZOS REALIZADOS PARA PASAR DESDE LA COMUNICACION A CORTA DISTANCIA PRIMITIVA A SALVAR LOS OCEANOS Y LOS CONTINENTES, SIN DESANIMARSE POR CONTRATIEMPOS HASTA LLEGAR A LA PERFECCION

BERLIN, Agosto 26 (Duems).— Al formar un juicio sobre la importancia económica de empresas industriales, aisladamente, debe tomarse en consideración, no sólo su posición dentro de la rama respectiva de la producción, sino también su labor en pro de los progresos de la técnica y de esa manera su significación para los intereses de la colectividad.

En el ramo de las comunicaciones radiográficas, la "Telefunken-Gesellschaft", de Alemania, marcha a la cabeza y llena las exigencias para que se la considere como importante para el progreso de la técnica.

Resulta interesante examinar el trabajo realizado desde las comunicaciones a corta distanica hasta lograr salvar océanos y continentes. La primera tarea que surgió a este respecto fué la posibilidad de dar a la navegación comunicaciones seguras por medio del radio y al lograrse tal cosa se dió un paso importantísimo en el desarrollo del radio, al grado de que en la actualidad ya no se conciben los servicios marítimos sin el radio.

Como obra suprema se presentó a la Telefunken-Gesellschaft, como a similares de otros países, salvar el océano, y al efecto estableció con propios elementos la Estación de Nauen, y como correspondiente del otro lado del mar, la Estación de Sayville, en New York. Apenas empezaba a funcionar la línea Nauen-Sayville, cuando hubo necesidad de unir la metrópoli con sus colonias, por medio del nuevo sistema de comunicación rápida, y ese fué el motivo de la creación de la llamada red colonial, con estaciones en Samoa, Yap, Nauru, Rabaul, Togo y Africa Suroccidental. Al estallar la guerra mundial, todas esas estaciones estaban terminadas; pero desgraciadamente las perdió Alemania junto con sus posesiones ultramarinas.

A pesar de semejante revés, no hubo desaliento para seguir luchando por el desarrollo de las comunicaciones radiográficas: había que proporcionar, desde luego, una comunicación directa de esa índole al comercio alemán en el exterior, tanto más cuanto se ignoraba si los cables de las otras naciones accederían en breve a volver a transmitir mensajes por cuenta de ciudadanos alemanes. Para lograr este fin se amplió la Estación de Naven, y en 1918 se fundó la Compañía Transradio para el Servicio Ultramarino, en Berlín, la que se impuso la misión de llevar a vabo con la mayor amplitud el establecimiento de comunicaciones radiográficas con los países del otro lado del Atlántico.

El funcionamiento admirable de la Estación de Nauen llamó la atención de todo el mundo y los Estados Unidos, inmediatamente después de terminada la guerra mundial, propusieron la reanudación de los servicios de radio entre los dos países. Al mismo tiempo la Compañía Telefunken establecía en la Argentina una estación ultrapoderosa de casi igual potencia de la Nauen, a fin de fomentar los servicios con la América del Sur, y poco después se celebró entre las cuatro más poderosas empresas del ramo del mundo un convenio para incluir a la América del Sur en el sistema de comunicaciones radiográficas: pero es la Estación de Nauen la que ha sobresalido en esa tarea: pues hoy en día la mayor parte de los mensajes de una parte de Europa a la Argentina, se transmiten por dicha estación.

Las empresas alemanas han construido también muchas estaciones en otros países, por cuenta de los gobiernos respectivos, contándose entre ellas una en Holanda y otra en Java, para establecer la comunicación entre los Países Bajos y sus colonias: una en Roma y otra más en Madrid. En la actualidad se está construyendo una ultrapoderosa en el Japón.

El momento presente marca el principio de una época de intenso desarrollo para la telegrafía y telefonía sin hilos. Por medio del transmisor de tubo ha sido posible emplear ondas cortas de quince metros y de menos para distancias que antes no se concebían. En la Estación de Nauen funcionan ya varios de esos transmisores con magnífico éxito y también en otros países se empiezan a instalar en mayor escala, de modo que en breve todos los países civilizados poseerán tales estaciones, con cuya cooperación será más fácil lograr el buen entendimiento entre las naciones.

La Telefunken-Gesellschalft ha desarrollado tambin una labor meritoria en el fomento de las comunicaciones telefónicas sin hilos y no hace mucho se inauguró en Berlín, con motivo del quincuagésimo aniversario de la fundación de la compañía, la comunicación con Buenos Aires.

UN PRESO FUGADO DE LA CARCEL DE PINAR DEL RIO, FUE DETENIDO EN HOYO COLORADO, POR LA RURAL

Un soldado que fué del Ejército Libertador resultó muerto de una puñalada que recibió en reyerta con un individuo que fué dtenido.— Festejos al doctor F. M. Fernández

PINAR DEL RIO, agosto 26. — DIARIO DE LA MARINA, Habana. — Por no entorpecer la acción de la Justicia, no se dió cuenta de la evasión ocurrida en días pasados del preso Adelaido Camejo, que cumplía en esta cárcel una pena de tres años.

Seguramente, los lectores del DIARIO recordarán que Adelaido Camejo le acusaba la opinión pública de ser autor material del asesinato del chauffeur Viera, hecho ocurrido cerca de Candelaria y que fué absuelto por esta Audiencia. Más tarde fué detenido en la Habana y acusado de resistencia a agente de la autoridad, condenándosele y siendo traído aquí. En esta cárcel, como durante su anterior prisión había observado buena conducta, se le guardaron ciertas consideraciones, permitiéndosele arreglar zapatos de los presos.

En días pasados, aprovechando un descuido logró evadirse de la cárcel; pero ayer fué detenido en Hoyo Colorado por la Guardia Rural, ingresando nuevamente en la cárcel en donde está vigilado. — **Pruneda**, corresponsal.

SOLDADO DEL E. L. MUERTO EN UNA REYERTA

SAN CAYETANO, agosto 27. — DIARIO DE LA MARINA, Habana. — El cadáver de Luciano Torres, soldado del Ejército Libertador, se encuentra tendido en la capilla del cementerio de este pueblo, donde los veteranos y el ejército le rinden guardias de honor.

El señor Torres fué muerto de una puñalada ayer tarde, mientras sostenía una reyerta con el señor Juan Ramos, en el barrio de Rosario. Ramos se encuentra detenido en el Cuartel de la Guardia Rural de Puerto Esperanza. — **Hernández**, corresponsal.

EL CORONEL ELISEO CARTAYA RECIBIO EL TITULO DE HIJO ADOPTIVO DEL MARIEL.

MAREL, agosto 26. DIARIO DE LA MARINA. Habana.—Como anunciaramos hoy efectúose la entrega del título de hijo adoptivo al Coronel Cartaya, en la sesión solemne del Municipio. Después celebróse un banquete asistiendo las representaciones de las autoridades Provinciales. El pueblo la prensa, más de cien cubiertos, inició los brindis el doctor Cruz, muy oportuno y elocuente, siguió el señor Fernández Valdés, e hizo el resúmen el doctor Ceberio, siendo este ultimo muy felicitado. El doctor Ceberio elogió en su discurso al señor Fernández Valdés, por medio de estas líneas agradecemos sinceramente las atenciones recibidas. **Corresponsal.**

PROGRAMA DE FESTEJOS EN HONOR DEL SR. SECRETARIO DE SANDAD

P. DEL RIO(agosto 26. DIARIO DE LA MARINA. Habana. El programa de la visita a esta del Secretario de Sanidad, doctor Fernández es el siguiente: Recibimiento en la estación del ferrocarril, a las 10:55; recepción en el Gobierno Provincial. Despues la visita a las Jefaturas de Sanidad y Servicio de Higiene Infantil; sesión almuerzo del Club Rotario; la visita a los Hospitales Civil y de Maternidad; inspección de los terrenos indicados para el nuevo hospital de tuberculosos; a las cinco de la tarde visita al Cuartel Ravena; a las ocho de la noche el banquete servido por el hotel "Ricardo" en el Liceo, en donde también celebrárase un baile.

PRUNEDA, Corresponsal.

Un choque

En Picota y Merced chocó el carretón 22708 que manejaba Nemesio Fernández Pensado, vecino de Estévez 2 con el auto camión 15928 que guiaba Manuel Sala Zanini, vecino de Chaple y Esperanza, sufriendo este último averías de poca consideración.

DOS VICTIMAS DE LOS RAYOS, AYER, EN SAN NICOLAS

Primero cayó un niño, y al ir a dar la noticia al padre, el que la llevaba fué fulminado

SAN NICOLAS, agosto 6. DIARIO Habana.—A últimas horas de la tarde de ayer en la finca "Campana" de este término municipal, dos descargas eléctricas ocasionaron dos víctimas, siendo la primera, el menor de seis años, Valeriano Mateo Belasquida, y cuando el señor Juan Martinez de 22 años corría a darle la noticia al padre del menor, que se hallaba algo distante, una segunda descarga le ocasionó la muerte al referido Juan Martinez, así como al caballo que montaba. Ambas víctimas eran de la raza blanca, siendo el menor de seis años, hijo del bodeguero de la finca de referencia, persona muy apreciada en la zona. Envío a los familiares de las víctimas mi pésame por tan terribles desgracias; el juzgado y el jefe del puesto de la Guardia Rural levantaron las diligencias.

Félix PEREZ, Corresponsal.

DESGRACIA DE LA AVIACION EN LA R. ARGENTINA

La concesión de inmensos terrenos andinos a hombres de negocios norteamericanos

BUENOS AIRES, agosto 26. UP. —El piloto Fernando Menéndez, presidente de la Sociedad de Aviación Civil, pereció instantáneamente hoy, y su compañero Augusto Gullon resultó gravemente herido, al destrozarse el aeroplano del primero en la población de Castelar.

El accidente fué debido a una súbita turbonada durante la cual Menéndez perdió el control del aeroplano, que cayó en barrena, de una altura de cien metros. El desastre ha causado consternación en los círculos de aviación argentinos.

NO HAY DUELO

MONTEVIDEO, agosto 26. (UP). —Un tribunal de honor ha resuelto que no hay motivos para el duelo entre los consejeros nacionales señores Sorín y Rosas. Las diferencias que hicieron surgir la cuestión de honor fueron el resultado de un debate parlamentario.

CONCESION DE INMENSOS TERRENOS

LIMA, agosto 26. (UP).—El Senado ha pedido al Gobierno que le informe plenamente sobre la concesión de doce y medio millones de acres de tierra en el territorio andino, a los capitalistas norteamericanos de Pittsburgh, M. M. Benedum y Tress.

EL EMBAJADOR CHILENO EN PERU

SANTIAGO, agosto 26. (SR).—El primer embajador de Chile en Perú, doctor Figueroa, presentará sus credenciales en Lima el día 18 de septiembre aniversario de la independencia chilena.

SATISFACTORIAS LAS NOTICIAS DE VAZQUEZ BELLO

Es el de hoy un día de triste recordación para el jefe del Estado cubano

NOTAS DE PALACIO

Hoy es día de triste recordación para el Primer Magistrado de la República. Se cumple un año de la muerte de su respetable padre. Reciban con tal motivo él y su hermano, Representante por las Villas, nuestra adhesión a su dolor.

Tranquilamente se deslizó el día en Palacio. Como festivo, no hubo visitas. Sólo el señor Ricardo Herrera, Jefe del Despacho; y el doctor Viriato Gutiérrez, Secretario de la Presidencia, estuvieron, por la mañana, durante algunas horas, trabajando en sus oficinas.

HOY

Se espera que la semana comience con mucho movimiento político en la mansión del Ejecutivo. Son numerosas las audiencias concedidas por el Jefe del Estado.

DOLZ

De entre los visitantes que son esperados hoy en Palacio, figura en primer término el Senador doctor Ricardo Dolz. Políticamente esa entrevista entre el General Machado y el veterano legislador conservador tiene gran importancia. Nuestros lectores conocen la renuncia que a la prórroga de su puesto hiciera recientemente el doctor Dolz..

Esperemos...

LOS CAMAGUEYANOS

La representación congresional de Camagüey también verá hoy al Presidente.

Los asuntos políticos de aquella provincia son el motivo de esta reunión.

PARA VER LAS REGATAS

Fué ayer el Presidente al Unión Club. Y desde sus balcones presenció el triunfo del Vedado Tennis Club. Momentos después hizo entrega al señor Obregón, Presidente del Tennis, de la Copa Gerardo Machado, trofeo que conquistó dicho Club con la victoria de ayer en aguas del Malecón.

A LA PLAYA DE MARIANAO

Hacia ella se dirigió el Primer Magistrado, para almorzar en el Habana Yacht Club.

VAZQUEZ BELLO

Los cablegramas llegados ayer a Palacio, desde Rochester, relativos a la salud del Presidente del Senado y del Partido Liberal, son en extremo satisfactorios, ya que acusan una franca mejoría en el paciente.

Detención de un ratero

El vigilante 236 arrestó a John Lois, vecino de Desamparados 48, por acusarlo Nicolás Kock, dependiente y vecino de la barra stia en Compostela y Desamparados, de haberle hurtado, en un descuido que tuvo, una botella de whiskey la que le fué ocupada.

FARMACIAS DE TURNO

LUNES

Dirección	Teléfono
HABANA	
Máximo Gómez 344.. ..	A-7609
Av. Simón Bolívar 141 ..	A-3808
Av. de la República y San Francisco	U-6815
E. Palma 36 (Consulado)	A-4404
Ave. de la República 234	M-8783
Desagüe y M. González.	U-3229
Habana 42..	A-2890
G. S. Sánchez Figueras 84	A-2312
Ayesterán y Bruzón. . .	U-1619
Pozos Dulces y Lugareño	U-1439
Gral. Manuel Suárez 90 .	M-1977
Zenea y Soledad. . . .	U-1693
Máximo Gómez 44. . . .	A-1918
General Aguirre 36. . . .	A-5543
Padre Varela 227. . . .	M-5089
Antonio M. Lazcano 114	A-7677
Máximo Gómez 172. . .	A-2991
Ricla 99	M-5386
Ave. de Bélgica 57. . .	A-1283
Pí y Margall 30.	A-2124
Zenea y Ave. Bélgica. .	M-9140
R. Martínez Alonso 41. .	A-4240
Pocito y Oquendo. . . .	U-5514
VEDADO	
Ave. Wilson 130 e| 10 y 12	F-1044
Calle 23 y C.	F-1246
J No. 1, esq. a Calzada	F-1628
Calle 17 No. 330. . . .	F-1589
VIBORA	
Ave. Acosta y J. A. Saco	I-1984
Gertrudis y Tercera. . .	I-6083
S. Mariano y 10 de Octubre	I-7757
Concepción y Av. Acosta	X2244
Concepción y S. Anastasio	I-2340
San Mariano y Armas. .	I-7035
Martí y Arnao.	I-1409
JESUS DEL MONTE y SANTOS SUAREZ	
10 de Octubre 143. . .	A-5936
Ave. Presidente Gómez 2	I-2471
Santa Emilia y Paz. . .	I-4168
San Benigno y Zapote. .	I-5585
LUYANO	
Calzada de Luyanó 3. . .	I-1237
Teresa Blanco 6. . . .	
Fábrica y Santa Felicia.	I-3648
CERRO	
Salvador y S. Quintín. .	I-1102
Calzada del Cerro 697. .	A-3255
Churruca 29.	I-2850

NOTA: — Este gruto deberá prestar el servicio público todo el día y la noche de los Domingos siguientes: MARZO 25; MAYO 6; JUNIO 17; JULIO 29; SEPTIEMBRE 9; OCTUBRE 21 y DICIEMBRE 2.

M.E.C.D. 2016

DIARIO DE LA MARINA

"Tengo la Seguridad de Que el Control de las Elecciones Será en Nicaragua Perfectamente Legal nos Dice su Nominado Presidente

Este, que residía en los Estados Unidos fué llamado por distinguidas y numerosas personalidades de su país para que fuese a ocupar la presidencia de la República hasta noviembre en que habrán de efectuarse las elecciones

SE NOMBRA DON ADOLFO BERNARD VIVAS Y TIENE 63 AÑOS DE EDAD, HABIENDOSE CREADO UNA EXCELENTE POSICION POR SU ESFUERZO

Su único contrario aspirante a la presidencia de Nicaragua es el liberal José M. Moncada, resultando, en su opinión, imposible predecir de quién será el triunfo, toda vez que las fuerzas están equilibradas. Sandino no tiene partido

El azar desempeña un papel importantísimo en la vida del hombre. Desde que nace hasta que muere está sujeto al elemento casualidad. El acaso le proporciona la ocasión de darse a conocer, en un minuto le descubre horizontes y le abre caminos que buscó durante años y, en un minuto también, levanta una valla insuperable en la vereda seguida sin dificultad durante lustros.

Dírase que el mundo es una inmensa ruleta que gira incesantemente y que cuando se detiene altera el curso normal de los acontecimientos.

¿21 encarnado, impar!

¿Qué misterio anunciarán al mundo estas palabras?

El azar, como el tiempo, os proporciona alegrías y tristezas. Un día nos trae una grata nueva y al siguiente vierte hiel en nuestro corazón.

¿Obedece a leyes exactas y premeditadas? Admitamos que no. Sería muy penoso suponer que estamos sometidos a ellas.

Siquiera ahora nos queda la convicción de que no podemos rebelarnos contra el destino y vivimos conformados.

El periodista no puede prescindir nunca de este elemento. El azar le proporciona informaciones admirables. Quizá las más interesantes fueron debidas a él.

El azar quiso que don Adolfo Bernard Vivas se encuentra en esta coudad cuando Nicaragua le nomina para desempeñar la presidencia de la República.

Y el acaso ha querido que la noticia llegue a mi conocimiento antes de que las agencias informadoras la lancen al mundo entero.

¡Bella ocasión! Cuando el problema de Nicaragua llega al punto culminante; cuando corren rumores de que Sandino, el caudillo de los liberales, ha huído a Honduras, y cuando se acercan las elecciones, que los yanquis quieren controlar, viene un nombramiento de presidente de aquella República y el elegido se encuentra entre nosotros.

La ruleta gira vertiginosamente. Miro absorto el extraño vaivén de la bolita del destino. Al cabo se detiene. Una voz susurra a mi oído:

—¡15 color!

He llegado frente al hotel en que se hospeda el presidente electo.

¿Qué obtendré de él?

Como es de suponer, no conocía a don Adolfo Bernard Vivas. El "maitre" hubo de presentármelo.

Me enfrento con un hombre de edad, muy pulcro en el vestir, de rostro grave, circunspecto. Es la suya una seriedad simpática.

Su charla es tan atrayente como la de su hijo, de unos 30 años, que tomó asiento a su lado.

Amenos ambos, cultos y de una sencillez agradabilísima.

Me apenaba atosigarles a preguntas. Pero esta era mi misión y me vi obligado a cumplirla.

Apenas enterados de mis propósitos, se dispusieron a complacerme. En lo que pudieran, claro está.

Don Adolfo Bernard Vivas nació en Granada (Nicaragua) y tiene actualmente 63 años, aunque no los aparenta. Desciende de padre francés.

Sus progenitores vivían modestamente y el que ha de presidir una República hubo, durante la juventud, de ganar el pan que comía en las oficinas de los despachos.

Todo cuanto es lo debe a su propio esfuerzo. Esto tan sólo revela un carácter.

Cuando relata que, con los naturales sinsabores que ello ocasiona, se vió obligado a abrirse camino a fuerza de trabajos sobrehumanos, todavía a través de las gafas de los cristales fulgen unos ojos que tratan de expresar que estaría dispuesto a emprender de nuevo la penosa ruta que le condujo al alto sitial.

—A base del trabajo—cuenta—y con un poco de suerte (¡el acaso por doquiera!) conseguí amasar la fortuna que ahora me proporciona comodidades. Eran tan limitados nuestros recursos que no pude seguir una carrera, y la cultura que poseo la acumulé también con mi propio y único esfuerzo.

—¿...?

—No, mi amigo (simpático estrilillo de mi interlocutor). Yo nunca me mezclé en las cuestiones políticas de mi país. Hasta hoy permanecí, al indiferente, pero sí al margen.

—¿...?

—Por razones de patriotismo. He recibido más de doscientos cablegramas de distintos personajes y entidades. Conservadores y liberales me reclaman. El país me llama. ¿Iba a negar a mis compatriotas, por egoísmo, el apoyo que me piden?

—¿...?

—Soy conservador y Nicaragua me ha nominado para que desempeñe la presidencia hasta el 4 de noviembre, en cuyo día se efectuarán las elecciones y pasará a ocupar el cargo el que resulte elegido.

—¿...?

—Puedo asegurarle a usted que los Estados Unidos dieron toda clase de garantías. No se efectuará coacción. Tengo la completa seguridad de que el control será perfectamente leal.

—¿...?

—¡Oh, mi amigo! No cabe duda. La intervención nos es beneficiosa. Y más que beneficiosa, necesaria para garantizar el desarrollo normal de los acontecimientos. Debe uster tener en cuenta que Nicaragua es un país exclusivamente revoltoso y que los intereses extranjeros peligran si no se pone un freno a las pasiones desatadas.

—¿...?

—Mi contrincante es el liberal José María Moncada.

—¿...?

—Eso sí que no puedo contestarlo. ¿Quién triunfará? Las fuerzas están muy equilibradas y es difícil predecir el resultado.

—¿...?

—No existen otros. Sandino es liberal, pero lucha aparte de Moncada, del que se separó, y no tiene partido. Su grupo está constituído por unos cuantos valientes—no cabe negarles arrojo—que pelean principalmente contra la ocupación. ¡Lástima que malgasten su energía en defensa de tal causa!

—¿...?

—Moncada y Sandino firmaron un acuerdo con los Estados Unidos comprometiéndose a deponer las armas. Moncada cumplió su palabra y Sandino no. Desde entonces, con unos pocos partidarios, viene desarrollando la guerra por partidas de tropas ligeras. ¡Inútil afán! ¿Quién es capaz de resistir a una potencia tan formidable como Norteamérica?

—¿...?

—No es muy inteligente—dice el hijo— Estudiamos durante tres años en el mismo colegio y me pude percatar de ello.

—¿...?

—Efectivamente, es muy joven. Cuenta ahora 28 años.

Se produce una pausa. Encendemos un cigarrillo, el cigarrillo que nunca falta en la interviú. Pero, al contrario de lo que siempre ocurre, no nos entretenemos en contemplar las volutas de humo.

La noche es plácida y así lo hacen observar. Mis interpelados, que hace dos años estuvieron ya ocho meses en Barcelona, elogian la ciudad. Están encantados de permanecer en ella. Se interesan por las múltiples obras que se efectúan y tienen frases de encomio para ellas y, en especial, para las de la Exposición.

Se habla de caracteres y de costumbres. Recuerdan que son casi tan españoles como nosotros y se muestran satisfechas del parentesco consanguíneo que nos une.

—Nicaragua me reclama inmediatamente —sigue—, pero me encuentro tan bien en esta capital que no pienso regresar hasta el 2 de septiembre próximo.

—¿...?

—No corre prisa. Ahora, aunque no se tiene la certeza de que Sandino se haya refugiado en Honduras, el país está pacificado.

—¿...?

—Nicaragua es rico. Tiene elemento propios de vida. Café, algodón, minas, etc...! pero las continuas revoluciones le han impedido progresar mucho.

—¿...?

—¿El canal? Es una obra necesaria, y si los norteamericanos la realizan contraeremos otra deuda de gratitud con ellos. Nosotros no podemos efectuarla. Es necesario emplear un capital que no tenemos. Es inútil reseñar las ventajas que su construcción nos reportaría. Basta recordar las que trajo el de Panamá y establecer comparaciones.

—¿...?

—Puede decir que me deleita la lectura y que me agrada viajar.

—¿...?

—Mi amigo, el único plan político que puedo abrigar es el de proceder rectamente, según los dictados de la conciencia y de la justicia.

Guardé para el final esta pregunta. Fué la última y la única vez que la cautela superó a la amabilidad del hombre franco, todo hidalguía y nobleza. Encuentro justificada la reserva.

Mi misión había terminado. Me despedí y encontré en padre e hijo la misma benevolencia, igual afecto que el recibirme.

—¡Lástima—dijo el presidente electo—que Sandino no emplee su actividad en causa más estimable!

¡Lástima—pienso yo—que hombre tan liberal, dentro del conservadurismo, no comprenda su afán, equivocado o no, de libertad.

E. Vilalta VIDAL.

Barcelona, Agosto 2 de 1928.

GRECIA CONTINUA SIENDO VICTIMA AUN DE LA GRIPE

72 fábricas y 300 comercios han tenido que cerrar por la carencia de personal

ATENAS, Agosto 26.—(UP)—La epidemia del dengue, que ha costado la vida a varios millares de personas en Grecia, continuaba pujante la semana pasada. La ola de calor no ha ayudado mucho a combatirla.

El dengue se presenta súbitamente, causando grandes dolores y a veces la muerte.

Noticias del Pireo dicen que allí han sido cerrados trescientos establecimientos y que 72 fábricas también han tenido que clausurar sus puertas por falta de trabajadores.

Los barcos no encuentran tripulantes, y todos los negocios y servicios públicos están muy perjudicados por la epidemia. Los comerciantes solicitan una moratoria, pero el ministro de Justicia no quiere actuar en este asunto.

LS MUJERES EN LAS ELECCIONES NORTEAMERICANAS

WASHINGTON, agosto 26 (UP).—El comité directo del Partido Nacionalista de Mujeres se reunirá en esta capital el 12 de septiembre para decidir el candidato presidencial que haya de recibir el apoyo del partido.

DESCONOCESE EL PARADERO DE UN AEROPLANO CON SEIS PERSONAS

Había salido de Victoria para Seattle con dos pilotos y llevando cuatro pasajeros, entre ellos a una mujer

GESTIONES A FIN DE ACUDIR EN AUXILIO DEL "G. ROCKFORD"

Los pilotos del Southern Cross, retados para hacer un vuelo desde Sidney en Australia, a N. Zelandia

PERDIDO UN AEROPLANO CON SEIS PERSONAS

SEATTLE, Estado de Washington, agosto 26. (U. P.). — Veinticuatro horas después de su misteriosa desaparición estando en vuelo de Victoria a Seattle, esta noche continuaba sin saberse de un monoplano Ford, de la British Columbia Airways.

El aeroplano llevaba dos pilotos y cuatro pasajeros, entre ellos una mujer, y salió de Victoria a primera hora del sábado en vuelo a Seattle. Se le vió sobre Dungeness y su faro, del cual informan que allí se escuchó cómo el motor se detenía, volviendo a funcionar más tarde.

Dirigiéndose hacia los Estrechos, el aeroplano entró en una densa niebla. En Ports Townsend, al otro lado de la bahía, no vieron el aparato

EN AUXILIO DEL "GREATER ROCKFORD"

CHICAGO, agosto 26. (U. P.) — El Field Museum, de esta ciudad, ha pedido al capitán Donald B. McMillan que dé toda la ayuda posible a los que buscan a los aviadores Bert Hassell y Park Cramer, que desaparecieron con el monoplano "Greater Rockford", en vuelo a Suecia.

Los funcionarios del Museo Field dirigieron al capitán McMillan un mensaje en ese sentido, después de que Clarence M. Young, director de aeronáutica del Departamento de Agricultura de los Estados Unidos, hizo saber que el barco de la expedición Rawson-McMillan sería precioso en la búsqueda de los aviadores perdidos.

Se cree que la expedición ha salido ya de Nain, Labrador, en viaje de regreso.

BUSCANDO A LOS DEL "ITALIA"

ROMA, agosto 26. (S. R.) — Se anuncia que el "Cittá de Milano" ha recibido órdenes de realizar exploraciones por los alrededores de la Isla Pitet, en busca de las víctimas que restan del dirigible "Italia", a pesar de la tempestad que desde hace días reina por aquella latitud.

LOS VUELOS TRASATLANTICOS

LE BOURGET, agosto 26. (S. R.) Los aviadores Costes, Bellones, Assolante y Lefevre están dispuestos para emprender mañana un vuelo trasatlántico a los Estados Unidos.

RETO PARA UN VUELO

SYDNEY, Australia, agosto 27 (lunes) (U. P.) — Los pilotos del monoplano "Southern Cros" en su vuelo desde California a Australia fueron retados hoy para un vuelo desde esta ciudad a Nueva Zelandia, a través del Mar de Tasmania.

El capitán Charles Kingsford-Smith y Charles T. P. Ulm, aviadores transpacíficos, fueron invitados a competir contra otros dos pilotos, por Lars Brundah, representante de la compañía de hidroplanos Dornier, la que piensa iniciar un servicio aéreo de pasaje, con aparatos de quince pasajeros, entre Sydney y Nueva Zelandia, en un futuro próximo.

Los adversarios en esta original competencia de dos mil kilómetros son los tenientes Parer, que recientemente voló a Australia desde Inglaterra, y Burlington, quienes tripularían un aeroplano semejante al "Espíritu de San Luis", del coronel Lindbergh.

LOS VIAJES MODERNOS

Se acerca el momento de preparar su viaje hacia las playas y montañas

HAGA USTED SU PLAN E ITINERARIO

Consúltenos después y le daremos precio fijo comprendiendo TODOS LOS GASTOS (incluso Impuestos y propinas) del viaje proyectado.

INDEPENDENCIA
EFICACIA
CONFORT
90 AÑOS DE EXPERIENCIA DE LA AGENCIA LUBIN, PARIS

"PARISINA"

VEANOS

"PARISINA"

OBRAPIA 33

(altos de la Bolsa)

LO QUE CUESTA EL GOBIERNO DE LOS E. UNIDOS

WASHINGTON, agosto 26. UP.—La economía del Presidente Coolidge ha ahorrado a los contribuyentes federales muchos millones de pesos en el último año fiscal, según informó hoy el director de Presupuestos, H. M. Lord.

El programa de economías ideado por el Presidente se ha cumplido al pie de la letra, dice el General Lord, que describe los diferentes procedimientos para reducir los gastos nacionales por todos los medios posibles.

En las almohadas de la Marina se emplearon plumas de pollo en vez de las de ganso, más caras; luces eléctricas nevadas interiormente, eliminaron cien mil pesos de gasto en focos; muchas piezas de diversos utensilios fueron usadas repetidamente, sin perjuicio, y de esta manera se pudo llegar a enormes economías.

A pesar de estos métodos ahorrativos, los gastos del Gobierno de los Estados Unidos aumentan por año, afirma el General Lord, el que agrega que por eso no se perdonará recurso para ahorrar hasta el último centavo.

En el año fiscal de 1928 el Gobierno de los Estados Unidos costará 3,643 millones 519.875 pesos, lo que significa un aumento de casi 150 millones sobre el año anterior. Los gastos estimados para 1929 excederán de 3,800 millones de pesos, o sea más que los ingresos estimados de 3,707 y medio millones de pesos.

Los presupuestos de 1930 tenderán a mantener los gastos, exceptuando los de correo, en los 3,700 millones de pesos.

AL CONFERENCIAR POINCARE Y EL MINISTRO DE ESTADO AMERICANO, ESTE ULTIMO SE VE DOMINADO POR EL TRATO ENCANTADOR DE AQUEL

Viene de la pág. PRIMERA

Checoeslovaquia como representante de la Pequeña Entente entre los principales firmantes del tratado. Además, la Gran Bretaña consiguió la admisión de los cinco dominios y del Estado Libre de Irlanda. De este modo, han resultado los quince países que deben firmar mañana en París el Pacto de Kellogg".

GRAN BANQUETE DE GALA

PARIS, Agosto 26.(UP.)—La Embajada de los Estados Unidos parecía esta noche un ascua. En el gran salón del suntuoso edificio se ofreció un banquete protocolario al Secretario de Estado Kellogg y otras cuarenta y ocho personalidades. Los trajes de recepción de las damas, la etiqueta severa de los estadistas y diplomáticos y los brillantes uniformes militares formaban un conjunto soberbio.

En las calles próximas, una muchedumbre maciza contemplaba la llegada de los personajes, ávida de una ojeada a los hombres más famosos de la hora actual.

Los parisienses hacían gala de su tranquilidad. Los alemanes, entusiasmados por la presencia en París de Gustav Stresemann, se mostraban fáciles al aplauso y la ovación.

Pero Stresemann no pudo asistir, debido a que su médico le ha prohibido salir de noche, dada su convalecencia delicada. En cambio, el Embajador Von Hoesch estaba presente.

Los innumerables turistas norteamericanos; los repórters y fotógrafos de los periódicos más importantes del mundo; los alemanes, belgas, italianos ingleses y de otras nacionalidades, tenían su puesto en la multitud, dando muestras mayores o menores de interés.

El embajador Herrick, el primer ministro Poincaré y el Ministro de Estado Briand eran los nombres más escuchados, mientras se celebraba el banquete. La señora Vanderbilt hablaba con el Presidente de Irlanda, Mr. Cosgrave, en el vestíbulo de la Embajada; e igualmente llenaban los salones y gabinetes del palacio las esposas e hijas de numerosos plenipotenciarios, embajadores y ministros de los países signatarios del pacto contra la guerra.

Según los que pudieron ver el comedor, la mesa resplandecía de cristales y plata. En el menú, cual corresponde a la embajada de un país "seco", no figuraban vinos, pero probablemente había botellas de los caldos más selectos para los diplomáticos que las pidiesen, al margen de la Ley Volstead, en toda su vigencia en la Embajada de los Estados Unidos.

El menú, obra maestra de la culinaria francesa, era el siguiente:

Consome Froid.—Aiquilette de Boeuf Richelieu.—Poularde Glacé a la Francaise.—Salade Mimosa.—Haricorts Verts.—Bombe Nelusko.—Gateaux.

STRESEMANN Y BRIAND SE REUNEN

PARIS, Agosto 26. (UP.)—Se ha celebrado una conferencia, a la que se concede excepcional importancia, entre Briand y Stresemann. Apenas duró media hora, y aunque se asegura que en ella se trató de la evacuación del segundo sector de la Rinlandia, una nota oficiosa, muy lacónica, dada de la conferencia, dice que fué "una conversación amistosa de ambos estadistas en la que se eludió tratar las principales cuestiones pendientes entre las dos naciones".

Stresemann dijo a Briand que su médico sólo le había concedido media hora para cada conversación, ya que tiene que evitar todo esfuerzo o fatiga intensos, pues ha estado tan enfermo varios meses que hasta la víspera de su partida se dudaba que pudiera realizar este viaje.

El ministro de Estado alemán manifestó por su parte que sólo hablaron de la salud de Stresemann y de las vacaciones que ambos estadistas piensan tomar después de la firma del tratado de Kellogg.

Una multitud se había reunido en las afueras del Ministerio de Estado mientras se celebraba la entrevista. Hubo aplausos de los franceses para el ministro de Estado alemán, cuando éste apareció en la puerta. Conmovido y sorprendido al mismo tiempo, Stresemann correspondió a la cortesía de la muchedumbre inclinándose y saludando con el sombrero.

LA OPINION DE STRESEMANN SOBRE EL PACTO

Stresemann estaba muy cansado cuando llegó a París y se dirigió a la embajada alemana antes de entrevistarse con Briand. Allí hizo estas declaraciones al corresponsal de la United Press:

"Visito a M. Briand sólo como una cortesía. La razón de mi viaje a París es firmar el Pacto contra la Guerra. Es suficiente estudiar los principios elementales del tratado para comprender el alcance lejano que ha de tener. Hay muchas voces escépticas, debidas al hecho de que la novísima proscripción de la guerra está aún en su infancia. Estoy convencido de que la historia apreciará la considerable importancia de este paso nuestro.

"Todos sabemos que al concluir el tratado no hemos llegado a la gran meta de la definitiva paz mundial Sin embargo, creo que tenemos en el pacto una base que permitirá, con la buena voluntad de las naciones, llegar a la existencia de un mundo en el cual no se conozca la guerra, una de las mayores maldiciones del género humano.

"El pueblo alemán tiene la más firme intención de cooperar enérgicamente a la realización de este ideal. El Gobierno del Reich cuenta con el más firme apoyo de su pueblo en esta actitud.

"Es notable el hecho de que la conclusión del pacto ha traído a París, por primera vez en sesenta y un años, un ministro de Estado alemán. La verdadera llave del problema de la paz europea son las relaciones franco-alemanas. Todos sabemos que aún después de los convenios de Locarno ciertas diferencias de opinión han resultado un serio obstáculo para la extensión de las relaciones franco-alemanas, pero no ignoramos que existen esas diferencias. Deben ser evitadas y eliminadas. Me consideraré sumamente feliz si la firma del Pacto de la Paz en París ayuda a la realización del progreso en esta dirección".

LO QUE DICE EL DELEGADO DE BELGICA

El ministro de Estado belga, Paul Hymans que estuvo presente en la firma del Tratado de Paz de Versalles, nos dijo:

"No es el actual el momento más apropiado para evocar recuerdos. pero mirando hacia 1919, me complace mucho ver cuánto se ha progresado para hacer permanente la paz, y también la parte que los Estados Unidos juegan en la estabilización de Europa. Se está haciendo muy difícil alterar la paz del mundo".

Los delegados firmarán el Tratado contra la Guerra en la forma que les plazca, e Hymans dice que estampará en el documento su sello particular, que lleva grabado en un anillo, el que empleó también al firmar el Tratado de Versalles.

QUIENES FIRMARAN EL PACTO

PARIS, Agosto 26.—(UP)—Hasta muy avanzada la noche centenares de personas estuvieron sentadas en las aceras próximas al Ministerio de Estado, viendo los movimientos de las personas que iban y venían.

El Salón del Reloj está ya preparado para la ceremonia de mañana. Las preciosas tapicerías del Ministerio han sido colgadas de los muros.

Cuando los plenipotenciarios firmen el tratado, tomarán asiento en catorce butacas auténticas del Directorio, junto a una larga y artística mesa. Los representantes de las potencias que han sido invitados a presenciar el acto se sentarán en otras butacas suntuosas, raras reliquias del tiempo de Luis XVI. Sobre el cristal de una mesa colocada en el estrado, estarán las copias inglesa y francesa del Pacto contra la Guerra, que firmarán allí los delegados, tomando asiento para hacerlo en una silla dorada estilo Primer Imperio.

Tan brillante ha sido preparado el Salón del Reloj, que los fotógrafos asignados para reproducir la ceremonia se han quejado de que las paredes y molduras reflejan la luz con tanta viveza que perjudica mucho el trabajo de sus cámaras.

Se ha dispuesto la colocación de los estadistas signatarios en esta forma:

Briand estará en el centro de la mesa en forma de herradura. A su derecha estarán los representantes de Alemania, Bélgica, Italia, Japón, Polonia y Checo-Eslovaquia. Y a su izquierda los de los Estados Unidos, Inglaterra, Australia, Nueva Zelandia, Sur de Africa e Irlanda.

Los plenipotenciarios han sido anunciados oficialmente por este orden:

Aristide Briand, Ministro de Estado de Francia.

Frank B. Kellogg, Secretario de Estado de los Estados Unidos.

Dr. Gustav Stresemann, Ministro de Estado de Alemania.

Paul Hymans, Ministro de Estado de Bélgica.

Lord Cushendun, Secretario de Estado interino de Inglaterra, que firmará también por el Norte de Irlanda, India y las partes del Imperio Británico que no son miembros de la Liga de las Naciones.

William Lyon McKenzie, Primer Ministro y Ministro de Estado de Canada.

Alex John McLehen, miembro del Consejo Federal Ejecutivo de Australia.

Sir Cristopher James Parr, Alto Comisionado de Nueva Zelandia en Inglaterra.

Jacobus Stephenus Smith, Alto Comisionado de la Unión Sud-Africana en Inglaterra.

William T. Cosgrave, Presidente del Estado Libre de Irlanda.

Conde Caetano Manzoni, Embajador de Italia en París.

Conde Uchida, miembro del Consejo Privado del Japón.

A. Zaleski, Ministro de Estado de Polonia.

Sr. Eduardo Benes, Ministro de Estado de Checo-Eslovakia.

EL PACTO, GLORIA DE LA EPOCA

LONDRES, Agosto 26.—(UP)—En vísperas de firmarse el pacto contra la guerra, los predicadores de toda Inglaterra se han referido hoy en sus sermones al citado pacto, rindiendo un tributo sincero al último esfuerzo para lograr la paz universal.

El Rey Jorge, el Príncipe de Gales y el Duque de Gloucester asistieron a la Iglesia de Crathie, en Balmoral, escuchando al Reverendo Charles Warr decir del tratado que es la aventura moral y espiritual más grande de la raza humana.

—"Será gloria para nuestra época —dijo—que tengamos valor y fe para barrer de la Tierra la maldición de los derramamientos de sangre".

UN AGREGADO DE PRENSA EN PARIS

PARIS, Agosto 26.—(UP)—El Secretario de Estado Kellogg no está satisfecho de la forma en que ciertos corresponsales norteamericanos hacen declaraciones y presentan puntos de vista sobre cosas referentes a los Estados Unidos, y ha anunciado que nombrará inmediatamente un agregado especial de Prensa a la Embajada de París, funcionario que no sólo estará a la disposición de los periodistas en todos los momentos, sino que será el vocero del Departamento de Estado y mantendrá a éste enterado de todas las tendencias y opiniones de la política europea.

Kellogg agregó que si la iniciativa tiene buen resultado, la extenderá a Berlín.

CAUSAS DE QUE STRESEMANN NO VAYA A GINEBRA A LAS SESIONES

Se desmiente categóricamente que la falta del ministro de Estado alemán sea por razones políticas y no de su salud

LA DESIGNACION DEL CANCILLER MUELLER NO ES NINGUNA MANIOBRA

Protesta por la supresión del parlamento egipcio en la Unión interparlamentaria en Berlín por el delegado de dicho país

BERLIN, agosto 26 (SR).—El órgano oficioso del Ministerio de Relaciones Exteriores desmiente categóricamente la información enviada por un corresponsal norteamericano afirmando que la decisión de Stresemann de no asistir a las sesiones de la asamblea de la Liga de las Naciones en Ginebra durante el próximo septiembre obedece a cuestiones políticas y no a motivos de salud.

Afirma que aún cuando el estado de Stresemann no ofrece peligro por completo, salvo cualquier complicación es lo bastante delicado para justificar la decisión de los facultativos que le asisten, que en realidad hicieron oposición hasta al simple viaje a París, retirando sus objeciones ante las repetidas insinuaciones de Stresemann, poniendo los médicos como condición que uno de ellos les acompañara durante el viaje.

La designación del Canciller Mueller como primer delegado a Ginebra no significa en tal virtud maniobra alguna para esquivar el planteamiento allí de cuestiones fundamentales en la política europea que Alemania está dispuesta a discutir, siendo, por el contrario, una prueba de la alta consideración que el Gobierno del Reich tiene para la Liga de las Naciones. La ausencia de Stresemann no ejercerá influencia alguna en la actitud de la delegación alemana, y tanto Stresemann en París como Mueller en Ginebra gozarán absoluta libertad de movimientos para presentar cualquier asunto en el momento oportuno, ya sea en conversaciones particulares o en público.

LA UNION INTERPALAMENTARIA

BERLIN, agosto 26. (SR).—En la sesión de ayer del congreso de la Unión Interparlamentaria, el delegado egipcio Makram Ebeid presentó una moción de protesta contra la supresión del parlamento de su país; pero por ser asunto no comprendido en la orden del día tuvo que suspenderse para la sesión del lunes. El delegado irlandés Little apoyó calurosamente la moción del delegado egipcio, afirmando que el aplazamiento de la discusión dará al mundo la impresión de que los trabajos de la Unión Interparlamentaria se reducen a mera palabrería.

El delegado italiano Solmi pronunció un discurso en defensa del régimen fascista, afirmando que la reforma del parlamento italiano no representa una violación de la constitución de ese régimen, siendo recibidas sus palabras con sonrisas por la asamblea. Contestóle el delegado suizo Rabours, diciendo que sin el sufragio universal el parlamentarismo no pasa de ser una ficción.

LA FERIA DE LEIPZIG.

LEIPZIG, Alemania, agosto 26. (UP).—Hoy se inauguró la Feria de Otoño, con diez mil exhibiciones de dieciocho naciones diferentes. El primer día de negocios fué normal, según las autoridades.

UNA PRINCESA SUECA EN LONDRES

LONDRES, agosto 26, (UP.) —Una linda princesa soltera será huésped de los Reyes de Inglaterra en el Castillo de Balmoral ,en septiembre próximo. Y esto ha sido suficiente para que se vuelva a hablar de "cuándo será la boda del Príncipe de Gales"

La princesa será Marta de Suecia, una hermosa joven morena que es la favorita de la Reina María. No son pocos los que tienen a Marta como la princesa más bella de las casas reinantes de Europa, y la sociedad londinense no tiene reparos en unir su nombre al del príncipe.

La princesa Marta es hermana de la princesa Astrid, esposa del príncipe heredero de Bélgica.

UNDERWOOD & UNDERWOOD, N. Y.

Mrs. Mary Van Ness Leavitt

Hermana del candidato a la Presidencia de los Estados Unidos, por el Partido Republicano, que recientemente celebró una reunión con su hermano, la primera que efectúa en veinte años.

UNA ASOLADORA TROMBA DE AGUA AYER EN SULLIVAN

Descargó a las dos de la tarde y el agua creció en tres horas cuarenta pies

MIDDLETOWN, Estado de Nueva York, agosto 26, (UP.) — Una tromba de agua descargó sobre el Condado de Sullivan esta tarde, convirtiendo las aguas del Rondout Creek en un torrente y aislando un distrito de treinta kilómetros de longitud.

Rondout Creek corre por un hondo y estrecho valle que los ingenieros de Nueva York propusieron recientemente como lugar ideal para construir un reservoir del sistema de Catskill. La tromba descargó a las dos de la tarde y el torrente creció cuarenta pies en tres horas, arrastrando los puentes de Honks Falls y Nananock.

Grahamsville, a treinta kilómetros al Oeste de Ellenville, estaba aislada hoy por la noche, como también Napanock.

Numerosos hoteles y casas de huéspedes, que dan albergue a tres o cinco mil veraneantes, están en la región afectada, que contiene también las aldeas de Montela, Eureka y Packawack. Un poco más allá está Yuma Farm. Todos estos lugares están aislados por la inundación.

HOTEL ALAMAC

Broadway esquina a calle 71, New York

EL HOTEL PREDILECTO DE LOS CUBANOS Y DE LOS HISPANOS EN GENERAL

Es modernísimo, elegante, económico, a prueba de fuego y está en el corazón de Nueva York cerca de todas partes

Su "chic hispano" es insuperable e incontundible.

Tres restaurants, incluso el famoso CONGO ROOF en el vigésimo piso, donde se baila diariamente.

COCINA AMERICANA Y ESPAÑOLA

TABLE D'HOTE Y A LA CARTA

Los precios del Alamac al alcance de todos, son los siguientes:

TODOS CON BAÑO Y DUCHA

Cuarto sencillo para uno, $4.00. Para 2 personas: $6. Cuarto doble, para 1 ó 2, $8. Por mes, $150

Departamento de sala, un cuarto y baño y ducha, desde $200.00 al mes.

Hay también departamentos con tres o cuatro alcobas, además de la sala y con tres baños, a precios de verano.

Intérpretes y sirvientes de habla española.

Atención especial a la clientela hispana.

¿VA USTED A EUROPA?

Diríjase antes a la OPEN-ROAD TRAVEL SERVICE, oficinas en el Hotel Alamac; son representantes autorizados de las principales Compañías Navieras. La Open-road Travel Service, le facilita el medio de hacer su viaje cómodo.

Dirección a

ANTONIO AGUERO

GERENTE HISPANO

Hotel Alamac. Broadway and 71 th. St.

NEW YORK

LOS DIECISEIS MANDAMIENTOS DE BUENA NORMA PARA LA SALUD

Han sido promulgados por el Instituto para Prolongar la Vida, constituído en Nueva York con el expresado objeto

TEXTO INTEGRO DE LOS DIECISEIS MANDAMIENTOS PARA TENER LARGA VIDA

127,752 personas han sido examinadas por el Instituto y de ellas 91,752 requerían debido tratamiento médico

NUEVA YORK, agosto 26. (Prensa Aliada). — Se ha formado un "Instituto para prolongar la vida" que ha establecido como norma para lograr ese alargamiento de la existencia los siguientes dieciseis mandamientos:

1.—Ventile usted cada habitación que ocupe.

2.—Vista trajes ligeros y porosos y sueltos.

3.—Busque ocupación y recreo al aire libre.

4.—Duerma al aire libre, si puede.

5.—Alimentos: Evite comer demasiado y pesar demasiado.

6.—Corte los excesos de alimentos con mucha proteína, como carne, huevos y también los excesos de sal y de platos con muchas especias.

7.—Coma diariamente algún alimento puro y fuerte.

8.—Coma despacio y saboree sus alimentos.

9.—Use suficiente agua interior y exteriormente.

10.—Asegure una completa eliminación intestinal a diario.

11.—De pie, sentado o paseando, manténgase erguido.

12.—No permita que entren en su cuerpo venenos ni infecciones.

13.—Tenga limpios los dientes, las encías y la lengua.

14.—Trabaje, juegue y descanse y duerma con moderación.

15.—Respire profundamente, haga ejercicios que faciliten la respiración, varias veces al día.

16.—Manténgase sereno y animoso.

Estas dieciseis reglas para la salud se hallan redactadas por las más salientes autoridades científicas en estas cuestiones. Pocos, realmente, aprecian la importancia de estas reglas fundamentales de salud. El que prescinda de una o más de estas reglas, es enteramente responsable de la mayoría de sus enfermedades. Durante el año 1927 el "Instituto para la prolongación de la vida" examinó a 127,190 hombres y mujeres en sus diferentes departamentos. De ellos 91,752 necesitaban un tratamiento médico a causa de los defectos que podrían acortar su vida y reducir la eficacia de ella.

El setenta por ciento, por lo menos de este grupo, no sabía que llevaban un mal camino y que se movían en una dirección físicamente errónea. El Instituto para la prolongación de la vida fué el primero en perpetuar la insistencia el examen anual de la salud. El valor protector del servicio del Instituto consiste en que cada parte del cuerpo es examinada y considerado con cuidadoso estudio, teniendo en cuenta la historia y actividad del individuo.

Además de este examen, el Instituto le enseñará la manera conveniente de vivir y le recomendará o le facilitará la más científica información sobre las costumbres sanitarias. Secundan la política científica del Instituto los organismos de Higiene de los más importantes médicos. El Instituto tiene solamente examinadores reconocidos y acreditados prácticamente como aptos y experimentados en este trabajo. En Nueva York, Boston, Chicago y todas las principales ciudades de los Estados Unidos y el Canadá este servicio está al alcance de quien quiera utilizarlo.

Hay un departamento separado para el examen de mujeres con médicos de ambos sexos para atenderlo. Si a usted le interesa este examen de la salud o alguno de su familia quiere saber las normas precisas para vivir saludablemente, puede solicitar los folletos titulados "Cómo vivir mucho" y "Cómo conservarse bien", o mejor aún, visite el Instituto. Hágase examinar por lo menos una vez al año, o por su médico de cabecera con cooperación del Instituto, o por cualquier otro organismo que pueda realizar el trabajo de una manera competente.

El Instituto no hace tratamientos ni operaciones, sino un examen científico de su vida y de su cuerpo para determinar la necesidad del tratamiento médico, para la corrección de sus defectos o una apropiada regulación de sus modos de vivir.

El examen físico es solamente una parte de los servicios de los Institutos. Además el servicio incluye efectiva y estimulante información de la manera saludable de vivir y una adecuada educación de la salud.

ESTADO DEL TIEMPO

Nota del mediodía del domingo:

Persiste el buen tiempo con barómetro alto en el Golfo de Méjico y Atlántico mitad oriental de los Estados Unidos y Canadá y hay una baja relativa sobre Bahamas. En el Mar Caribe existe buen tiempo y barómetro casi normal y vientos flojos.

Pronóstico: Para el lunes: Isla: buen tiempo en general. Cielos despejados o parte nublados. Vientos variables flojos a frescos. Algunas turbonadas.

Observatorio Nacional.

EL PARTE DEL WEATHER BUREAU PARA HOY, LUNES

WASHINGTON, agosto 26. (U. P.) El Bureau del Tiempo ha dado el siguiente pronóstico para el lunes 27 de agosto:

Sur de la Costa Atlántica: Vientos moderados del Este y cielo parcialmente cubierto.

Este del Golfo de México (Este de la Longitud 90): Vientos moderados del Este y Nordeste y cielo parcialmente cubierto.

M.E.C.D. 2016

DIARIO DE LA MARINA

FUNDADO EN 1832

DIRIGIDO HASTA 1919 POR DON NICOLAS RIVERO Y MUÑIZ

DIRECTOR: JOSE IGNACIO RIVERO Y ALONSO

Editado por la Compañía DIARIO DE LA MARINA (S. A.), cuyo programa consiste "en la defensa de los intereses generales y permanentes de la Nación cubana, de los especiales de la colonia española establecida en la misma y de la unión y armonía entre los diversos elementos que conviven en el país".—Art. 1o. de los Estatutos.

Presidente: Conde del Rivero.

Secretario: Manuel Abril y Ochoa. Tesorero: Joaquín Pina.

Administrador: Dr. Aurelio Hernández Miró.

OFICINAS: Habana . . . . . Prado 102. Nueva York . . . . . Broadway at 71 st. St. Madrid . . . . . [illegible] París . . . . . 61 Boulevard Haussman.

PRECIOS DE SUSCRIPCION:

HABANA		PROVINCIAS		EXTRANJERO	
1 mes	$ 1.60	1 mes	$ 1.70	1 año	$ 21.00
3 idem	" 4.80	3 idem	" 5.00	6 meses	" 11.00
6 idem	" 9.00	6 idem	" 9.50	3 meses	" 6.00
1 año	" 18.00	1 año	" 19.00		

SUSCRIPCION DOMINICAL:

Sólo para el extranjero.

(Países comprendidos en la Unión Postal).

6 meses . . . . . $ 4.20
1 año . . . . . " 8.40

(Países no comprendidos en la Unión Postal).

6 meses . . . . . $ 5.00
1 año . . . . . " 10.00

Esta suscripción solo dá derecho al número de los domingos.

TELEFONOS:

Quejas de suscriptores	M-8404	Deportes	A-4732
Anuncios clasificados y de suscriptores	A-1014 A-3333	Departamento de Radio	M-7714
Anuncios Administración	A-5334	Fotógrafo y Rotograbado	M-6844
Redacción	A-0301	Imprenta	M-8665
		Secretario de Dirección	M-9786

VIDA MUNDIAL

Por TIBURCIO CASTAÑEDA

TRES VIEJOS IMPERIOS ASIATICOS, RUSIA, CHINA Y JAPON, CON ASPECTOS MODERNOS, VUELVEN A ENFRENTARSE POR LA POSESION DE MANCHURIA

De manera rugiente, aunque no muy ostensible para el observador actual, Japón, por medios indirectos, que no son la toma de posesión brutal y ruidosa, indica a China, que hoy se destaca bajo el aspecto unitario de la China Nacionalista, que tiene su Gobierno en Nanking, que no consentirá que tome posesión de Manchuria, que tiene, sin embargo, millones de habitantes chinos, alegando, entre otras razones para esa desatentada demanda, que la actual China Nacionalista está tocada de comunismo por el Norte en el Soviet de Mongolia, que está separada de Manchuria sólo por la zona del desierto de Mongolia.

Y como si la precipitación del Soviet de Mongolia, en su desatentada obstinación para llegar a la frontera de Manchuria diese la razón a los japoneses cuando hablan de agresiones soviéticas, se dice ya en Tokío que el levantamiento de Mongolia contra las autoridades de China en el distrito mongol de Kulun, había sido instigado desde Moscou; y también añádese en esa Capital del Imperio Japonés, que las autoridades pueden verse compelidas a mirar como grave la situación, si ese movimiento comunista se extendiese desde la zona exterior de Mongolia a la parte interior.

Dicen además en Tokío que los Tribus del Muriat mongol tienden a obtener ahora su independencia de China.

Sin embargo, el Gobierno de la República Mongola del Soviet, publicó el 20 de Agosto en Ulan-Bator—Mongolia —una Comunicación oficial negando toda participación en el levantamiento comunista del Distrito del Lago de Kulun.

En Japón se dice que las tropas del Soviet de Mongolia, participan en el movimiento de insurrección contra China, en Manchuria.

Todo esto indica que ese terreno fértil de Manchuria tan codiciado que atrae tantos habitantes de China a fijarse definitivamente en él, es ahora como era en tiempo de Ghengis Khan, terreno codiciado que dió a China numerosos Emperadores de la Dinastía Manchú.

Rusia fué la primera Nación que construyó un ferrocall en Manchuria, que hoy está cruzada de numerosas líneas ferrocarrileras. Después China construyó líneas suyas de ferrocarril; y Japón, a su vez, labró nuevos derroteros de ferrocarril en esa codiciada Manchuria, cuyo suelo fértil, hoy extensamente cultivado, produce grandes riquezas minerales y agrícolas, que exportadas, aumentan la importancia y riqueza de toda la Manchuria. Y en el Sur de Manchuria, los Japoneses han construido, mediante contrato, líneas ferrocarrileras para China.

Detrás de los ferrocarriles se guarecían las ambiciones de los Nipones que vivían en ese territorio inmensamente rico en que no hay terremotos como los que han empobrecido a Japón bien recientemente.

Cuando un viajero entra en Manchuria por el Sur, es decir, por China, se encuentra que el Ferrocarril Pekin-Mukden, propiedad de China, está abandonado, mal administrado.

Pero si el viajero entra en Manchuria por territorio japonés, por Korea, se halla con un ferrocarril de grandes comodidades, compuesto de wagones-camas, como los de Pullman en los Estados Unidos.

Esos trenes, chinos los del Sur y joponeses los del Norte, se reunen en la estación de Mukden, capital hoy de Manchuria y antes de los Emperadores Manchús de China, y desde Mukden se va hoy a Rusia por el ferrocarril de Siberia.

Ahora se comprenderá el suplicio de Tántalo en que se hallan los japoneses teniendo a su vista y por decirlo así, al alcance de su mano, todas esas riquezas, unas desarrolladas y a la vista, y otras en ciernes que los Nippones no pueden hacer suyas, sobre todo después de la Conferencia de Washington, de 1921-22, en que tuvieron que devolver Shantung, uno de los 21 puntos arrancados al Presidente de la República China Jan-Shi-Kai, en 1915.

Por eso estamos asistiendo ahora a una lucha en que Japón, para halagar a las Naciones de Europa, habla del dejo comunista que todavía existe en el Gobierno de Nanking y del alejamiento del General Cristiano Feng, quien en lugar de estar en Pekin asociado al Generalísimo Chiang para formar el nuevo Gobierno Nacionalista, se ha ido con su ejército de 200.000 hombres, a la Provincia de Honan, próxima a la de Chili, en que se halla Pekin, pero de todas suertes disociado de su jefe el Generalísimo Nacionalista.

Distanciados de esa suerte esos dos jefes, que trajeron el triunfo de los Nacionalistas, están haciendo el juejo a Japón, que no tiene más que señalar al Comunismo de Feng para que Norte-americanos y europeos no se opongan a la actitud ambiciosa de Japón, si éste no pasa a mayores.

LAS PETICIONES DE LOS CROATAS Y LA UNIDAD DE YUGOESLAVIA

No podrán decir los internacionalistas que el Rey Alejandro de Serbia no es partidario de la paz, por que en medio del deseo de los croatas de tratar de separarse de Yugoeslavia, si se ratificaba el Tratado de Nettuno que había sido aprobado hacia 4 años por la Skupstina, ejerció toda su autoridad y el día 15 del corriente, se aprobó unánimemente esa ratificación, sin que hubiese ni un solo voto en contra, pues los Croatas no quisieron asistir a esa sesión que restablecía las buenas relaciones entre Italia y Yugoeslavia.

Inmediatamente que se ratificó el Tratado se suspendieron las sesiones del Parlamento.

Es sabido que ese Tratado no dá ningún privilegio a Italia, porque si bien concede a ésta el derecho de que sus ciudadanos puedan adquirir en el Adriático a una distancia de 30 millas del borde del mar propiedades, también concede igual derecho a los súbditos del Reino Unido de Serbios, Croatas y Eslovenes, a la misma distancia desde el Mar Adriático, de Italia.

Pero todavía hay que añadir otra razón para que se hiciesen Italia y Yugoeslavia esa concesión mútua, y es que desde tiempo inmemorial venían súbditos italianos siendo dueños de propiedades en Croacia, cuando ésta pertenecía a los turcos.

Pero tienen los Croatas que vengar no de Yugoeslavia, sino de un Diputado yugoeslavo, montenegrino, la muerte en pleno Parlamento, a tiros de revólver el 20 de Junio último, de dos parientes de Raditch y de éste que acaba de morir de las heridas recibidas en ese acto salvaje cometido en el Parlamento.

Pero el Gobierno de Yugoeslavia, por su parte ha castigado al asesino, y sigue y seguirá en prisión durante largos años, si es que los Tribunales no lo condenan a muerte.

Como el pueblo croata lo forman cuatro millones de habitantes, podría temerse que se llevase a cabo a la fuerza la separación de Croacia; a los funerales de Raditch fueron acompañando el cadáver en Zagreb, capital de Croacia, hasta 200.000 personas, el día 12 del corriente.

En la Skupstina o Parlamento, hay 315 miembros, de los cuales 85 son Croatas.

El Jefe croata Fruhbitch, que ha reemplazado a Raditch, dice: "Esto se acabó: es imposible que volvamos a continuar unidos a los Serbios."

Y lo peor de ese intento de separación de los Croatas es que muchos serbios la desean, de los que viven en Croacia.

Se sabe que los motivos de disgusto de los Croatas son los tres siguientes, 1o Desigual representación numérica en el Parlamento; 2o Desiguales impuestos, pero mayores los de los Croatas y 3o Menor número de Croatas empleados en el Gobierno.

Además acusan los Croatas a los Serbios de que no son honrados en la Administración pública. Los diez Directores del Ministerio de Hacienda son Serbios, ni siquiera hay uno Crota.

Todos los Diplomáticos de Yugoeslavia acreditados en el extranjero son Serbios y ninguno Croata. En todo el Ejército de Yugoeslavia no hay un General Croata, siendo todos serbios.

Estas diferencias son tan salientes, que en vano tratan los Serbios de justificarlas.

Pero por fortuna, en su mano tiene el Gobierno de Yugoeslavia el satisfacer la sed de Justicia igualitaria que desean obtener los Croatas; y es evidente que en otros países han existido esas mismas diferencias y quejas consiguientes que han ido desapareciendo cuando la justicia fué restablecida.

Antes de la Gran Guerra sólo había unos 600 militares para preservar la tranquilidad en los campos de Croacia; y ahora hay varios miles, siendo la mayoría serbios y montenegrinos, siendo estos menos diligentes que los Croatas.

Por lo relatado se ve bien claro el motivo, o si se quiere los motivos del desvío entre Croatas y Serbios.

El sucesor de Raditch, que es el Doctor Machek, acaba de decir: Todo lo que quieren los Croatas del Gobierno de Serbia, es una igualdad en el sistema aduanero, en el cuerpo diplomático, en que ambas participen y un Ejército del que ambos sean miembros con iguales derechos. También pidió un Parlamento propio y, en una palabra, la autonomía. Pero entre líneas se está leyendo que lo que desean es la igualdad dentro de la Patria común.

EL BALCON DE PARIS — Por ANTONIO G. DE LINARES

LAS REVELACIONES DEL AURA O ATMOSFERA HUMANA Y EL FIN DE TODA MENTIRA

HAY en París un hombre de ciencia, inventor y psícólogo además, que está ultimando y promete fabricar muy pronto en serie, para venderlo a todo el que lo desee, cierto aparato de bolsillo semejante a un monóculo y a través del cual percibiremos el "aura" o la atmósfera de cada persona...

Pero, ¿qué es el "aura" humana? Suena la palabra a novedad y tiene, sin embargo, abolengo milenario... Es la aureola que los pintores trazan en torno a la cabeza de los santos; es el nimbo de las estatuas sagradas; es la "gloria" elíptica de las imágenes de Budha... Irradiación que, según las tradiciones, emana tan sólo de las personas llamadas a un destino excepcional, ese "aura" es, para los espíritas, inherente a todo ser humano, y aparece a los **mediums** como reflejo inmaterial e imperecedero de los ausentes y de los muertos...

Pero las leyendas místicas y la sobservaciones de los videntes no cuentan, por verídicas que puedan ser, para la ciencia. Esta se ha preocupado de hablar, por sus medios físicos y químicos, ese "aura" cuya existencia no hay razón de negar en los días de la televisión y de la radio... Hace algún tiempo, ya el doctor Kilner construyó una pantalla formada por dos placas de cristal entre las cuales se vertía una solución química: a través de esa pantalla, Kilner observaba el "aura" de sus colientes, "aura" que, según él, se hacía visible y cambiaba de coloración y de aspecto según el estado psicológico y fisiológico de los sujetos... El amor tiñe el "aura" de azul claro; el odio le presta reflejo purpúreo; la avaricia da color siena; la inteligencia, en sus distintos grados, comunica al "aura" los diversos matices del amarillo, desde el color limón hasta el cromo solar; la concupiscencia produce destellos verdes; la mentira es violeta... Y así como el "aura" de las personas sanas es límpida, la de los sujetos enfermos presenta sombras y manchas que permiten localizar las dolencias...

Kilner llevó a cabo estas experiencias en el secreto de su laboratorio, y no logró generalizarlas a la vida externa y práctica. Tal aplicación, por medio de una pantalla reducida que puede utilizarse en cualquier lugar, es resultado sensacional que anuncia, como adquirido, el nuevo investigador.

De tal modo, asistiremos muy pronto a la mayor transformación que haya sufrido la vida humana desde la pérdida del Paraíso hasta nuestro tiempo: a la supresión de la mentira, no por virtud sinó por inutilidad.

A través de la lente perceptora de "auras", sabréis si la persona amada os ama, en realidad; sabréis hasta que extremo vuestro mejor amigo os odia; sabréis si tal promesa que os hacen es algo más que un engaño; sabréis si el ilustre personaje que os domina y os desdeña es, por azar, un idiota; sabréis lo que valen, exactamente, cada sonrisa, cada mirada, cada gesto, cada palabra...

...Sabréis tanto que sabréis demasiado. Y tal vez arrojéis lejos de vosotros la inexorable lente de la verdad, para seguir creyendo, para seguir ignorando, para no contemplar, desnudas, toda la miseria y toda la tristeza de las almas...

París, 1928.

LAS VIEJAS MISIONES REVIVEN

Por MARCELO SALINAS

La famosa misión de Santa Bárbara restaurada.

LAS viejas misiones españolas de California!... ¿Quién no ha leído, maravillado ante el poder de la voluntad que las levantara, la melancólica historia de esas fundaciones, que colocaron su primer piedra en San Diego, el año 1769, y levantaron su última torre cincuenta y cuatro años después, sobre la tierra fértil de Sonora?

Durante ese período de tiempo (poco más de medio siglo) y cubriendo un área costera de setecientas millas, los frailes menores erigieron veintiún establecimientos centrales, y un número crecido de sucursales o "misiones de asistencia"; las tierras del Pacífico americano, entonces casi desiertas, recibieron, bajo la advocación del **poveretto** de Asís, la semilla de la fé, y el primer soplo de civilización.

Después, golpeadas por las rudas visicitudes de los cambios políticos, las misiones vieron llegar el triste día de su derrota: los odios de los hombres destruyeron la obra de caridad y amor; los recintos de trabajo y oración se vieron vacíos, y los muros que oyeron la palabra de Dios, se cubrieron de maleza; y las campanas, corroídas por el moho, batieron sus lenguas ya inútiles, al aire del desierto...

Pero, las piedras renegridas; los caminos medio cubiertos por la hierba; las salas solitarias, quedaron como testigos elocuentes que hablaban de una obra cuya gallardía nadie podrá disminuir, de un alto empeño jamás superado.

"Esas misiones —escribe Paul Elder— tienen su origen en un sistema de colonización completamente distinto del inglés: en vez de considerar a los aborígenes como a bestias feroces, que han de ser o sometidas o exterminadas, este sistema los considera seres humanos, que deben ser protegidos, convertidos y salvados"...

Mucho más podría decirse: el celo y la dedicación mostrados en aquellos lejanos días por los humildes hijos de San Francisco, sólo se comprende considerando las condiciones de la época, las innumerables dificultades que hubieron de vencer.

Hombres maravillosos debieron ser aquellos, que, no sólo ganaron para su religión un reino espiritual, sino que enseñaron a toda una raza, las artes, la Agricultura y la Ciencia, poblando las apartadas laderas de viñedos, las extensas planicies de rebaños; y dejaron a la admiración de las edades un estilo arquitectónico, resumen del estilo morisco y del colonial, pero con características propias, con peculiaridades singulares de sóbria belleza.

Al abandonar sus "misiones", forzados por el decreto de secularización de las Cortes Españolas de 1813 primero, por la Ley del Congreso Mejicano en 1833, aquellos hombres humildes, dejaron tras sí, todo lo que es caro, a los que aman la Ciencia y la bellaza: mármoles, libros música...

Cuan impregnada de dulce tristeza aparece la existencia de esos esforzados **pioneers**, a través de la siguiente carta, que el Presidente de los Misiones, el célebre Fray Junípero Serra, escribiera desde Monterrey, a su hermano en Cristo, el fraile Francisco Palou:

"Hace un año completo que no recibo carta de un país cristiano, y Vuestra Reverencia puede considerar cuan ansioso estoy de noticias. Sin embargo, sólo pido a Vuestra Reverencia, me informe si el Santo Padre, el Papa reinante, me permitirá incluir su nombre en el Canon de la Misa; si ha tenido lugar la canonización de los beatos José Cupertino y Serafín Ascolti, y si hay algún otro nuevo santo o beatizado, para ponerlo en nuestro calendario y dirigirle nuestros ruegos".

"Decidme también, si es cierto que los indios mataron, en Sonora, al padre José Sala; cómo ello sucedió, y si ha muerto algún otro amigo, de modo que podamos encomendar su alma a Dios; así como cualquiera otra noticia que Vuestra Reverencia crea de interés a unos pobres eremitas, separados del resto de la humana sociedad"...

Sencillos, piadosos, encendidos en un sólo inmenso amor de ideal, los pálidos hijos de San Francisco, llevaron a cabo su labor asombrosa:

San Diego de Alcalá, Santa Bárbara, San Juan Capistrano, San Luis Rey, San Gabriel, dicen de aquel esfuerzo ingente, de aquella constancia inaudita.

Puerta principal de la Santa Misión.

Ahora, tras largos años de abandono, las ruinas están siendo restauradas. El celo patriótico tanto como el celo religioso, se han puesto a la tarea, y ya muchas de las antiguas construcciones, se levantan de nuevo, con toda la belleza de sus buenos tiempos; pero las "misiones", tal como ellas fueron, con lo que ellas representaron y significaron, no pueden ser restauradas: los tiempos son otros otros los hombres, otros los caminos de la Humanidad.

Las Historia, empero, guarda la memoria de aquellas fundaciones como una de sus más interesantes páginas, y el nombre de los que las dieron vida, como una de las más altas muestras de abnegación y sacrificio que pueda ofrecerse al cariño de los tiempos.

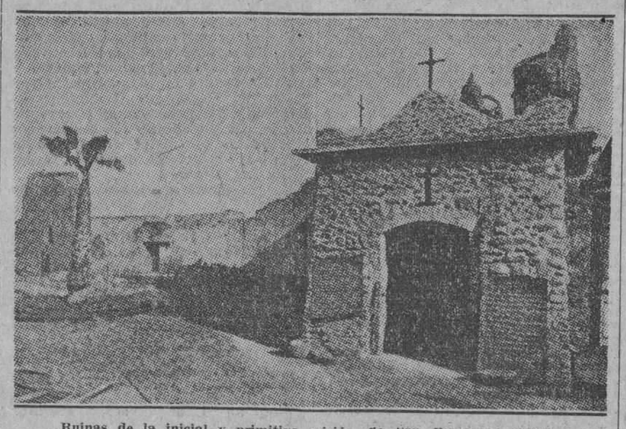

Ruinas de la inicial y primitiva misión de San Diego de Alcalá.

QUE SURJA LA PUREZA DE LUZ

Tu ruta es incierta... Estás a punto de trasponer los umbrales del largo caserón de misterio y sin puertas... Detén tu paso con cautela, y asómate allí pequeño ventanal por el que penetra solamente una luz casi apagada y trata de ver la perspectiva del musgo que cubre las brumosas paredes, carcomidas por la humedad...

No olvides, por mucho que pueda ser tu triunfo, que lo desconocido y adentrado, ofrece siempre sensaciones nuevas... Estas, no sabemos si nos impresionarán como al primero que castigan a una doble prisión, o al héroe de la contienda que premiaron por su valor...

Tienes comprensión... Lo sé; la vida con sus traspies te ha preparado a la lucha..., conoces del mundo, la maldad despiadada de muchos seres que te la dejaron ver sin embargo, aun es tiempo que surja la feroz víbora humana que te inocule su ponzoña hiriente.... Esta, puede arrastrarse hasta tí, como reptil a tus plantas, sin embargo, con una mansedumbre figurada es posible que te prepare su acometida... Medita primero, no fíes el incierto horizonte a unas pocas lágrimas o a unas cuantas sonrisas... Estas lágrimas o risas, no son siempre iguales, no olvides que muchos ríen por no dejar ver el tedio interior, y que otros lloran por desalojar una cólera insatisfecha... Muy bien puede ser este simulacro de pena la idea contenida de devorar tu corazón... En cambio, tú, con todo tu experimentado vivir, las calculas producto de un dolor desesperante... Ten presente, que nunca se sabe lo suficiente... No olvides, que cada mañana, amaneces nuevo, y desconocido ante tus propias seguridades persuasivas.

Mary MORANDEYRA

EL PUNTO DE VISTA ITALIANO EN LA CUESTION YUGOESLAVA

LA crisis yugoeslava ofrece numerosas enseñanzas a todos aquellos que, directa o indirectamente, han contribuído a prepararla y agravarla hasta la exasperación. Confiamos, por eso, en que surja de ella alguna utilidad en el campo de la política internacional.

Salir del equívoco, fijar definitivamente las recíprocas posiciones es siempre una ventaja. Rehuyamos las exageraciones y las hipótesis catastróficas. Pero es necesario establecer que cualquiera que sea el resultado de la crisis interna yugoeslava, cualquiera que sea la suerte de las convenciones de Nettuno y, por lo tanto, del tratado de amistad con Italia, nuestra posición y la de Yugoeslavia en el equilibrio europeo no podrán sufrir cambios. En cualquier caso, Italia permanecerá siempre en su puesto de gran potencia europea dedicada a resolver su propio problema de pacífica, pero vigorosa expansión; Yugoeslavia al suyo de pequeña potencia balcánica empeñada en consolidar su unidad nacional, insidiada por tantos elementos étnicos e históricos, por tanta diversidad de intereses, de tradiciones y de pasiones.

Hasta que el Estado yugoeslavo no haya resuelto la grave crisis interna que lo perturba, es evidente que no está en condiciones de ser un factor eficiente en la política internacional ni siquiera en el limitado mundo danubiano-balcánico. La crisis yugoeslava a la cual asistimos depende, en substancia de un error fundamental de valoración política, en el que han incurrido casi todos los partidos del país: haber querido, trastrocando los términos lógicos del problema, consolidar la posición de Yugoeslavia en exterior antes de la interna, y más aún, aprovechando algunos de política exterior como factores resolutivos de la grave crisis interna. Esta tentativa, por haber sido conducida con incauta vivacidad e impaciencia, no ha dado resultados y aparece hoy más que nunca evidente que el reino tiene necesidad de dar marcha atrás para echar las bases de su política exterior en el campo de la unidad espiritual y civil de su triple organismo étnico.

Reconocemos que la tarea del Gobierno y de las clases directivas yugoeslavas no ha sido hasta ahora muy fácil y que fué fuerte la sugestión del programa, en parte sugerido por hábiles cancillerías extranjeras, de preparar y realizar la asimilación de tantos elementos antitéticos a través del común denominador de la hostilidad contra Italia. La experiencia de estos últimos años y, con mayor gravedad, los acontecimientos recientes han demostrado evidentemente la falacia del método. La tendencia anti-italiana llevó rápidamente al primer plano a los factores políticos más tradicionalmente hostiles a nuestro país; es decir, aquellos elementos de pura marca habsburguiana que el nuevo reino heredó del imperio austriaco. Contradicción clarísima: mientras el elemento servio, vencedor de la guerra, antiguo proclamador de la libertad de los eslavos meridionales, tenía el derecho y la conveniencia de afirmarse cada vez más como centro y motor de la difícil obra unificadora, en política exterior se dejaba guiar y dominar por el elemento croata-esloveno, que en el odio contra Italia, tenía derechos de precedencia y costumbres inveteradas. Tan lejos llegó este proceso antiservio que precisamente acabamos de asistir al espectáculo de envío de telegramas y votos entre manifestantes de Agram e Innsbruck en homenaje a un programa de inverosímil rentor anti-italiano.

¿Es tan tenaz, pues, en los estados sucesores de Austria la vieja tradición de este país y es tan profundo todavía el odio de los alemanes y de los croatas derrotados en Vittorio Veneto contra el vencedor? ¿Es posible que aquella Servia que durante tantos años representó la fuerza disolvente del artificioso nexo imperial austriaco se convierta hoy en instrumento de una reconstitución, aunque sea sentimental, de aquella monstruosa compaginación y se forje la ilusión de hallar en semejante anacrónica solidaridad un aumento de seguridad y de potencia?

El gobierno yugoeslavo sólo por presentar en el Parlamento la ratificación de la convención de Nettuno se halló ante una verdadera revuelta de los elementos de la oposición y ha visto bullir en las calles la protesta. Es el espíritu lo que en Yugoeslavia debe cambiarse si no se quiere que los tristes acontecimientos últimos se conviertan en un peligroso juego de repetición. Nuestro gobierno, dándose cuenta de la situación interna del reino balcánico, la ha dejado todo el tiempo necesario para adoptar una actitud conveniente.

La voluntad de paz, el deseo de los amistosos acuerdos se han demostrado, una vez más, por la Italia fascista. En la nota de Marinkovich la cordialidad de las relaciones italo-yugoeslavas se manifestó, no sólo como una esperanza, sino también como una voluntad precisa del gobierno de Belgrado. Auguramos que a las palabras correspondan los hechos y que la política desarrollada hasta ahora por el gobierno servio, halle, finalmente, el camino de la realidad, evitando así el riesgo de llevar a Yugoeslavia más lejo sde lo que la seguridad general de Europa consiente. En efecto, no es verosímil que los dirigentes responsables de la política yugoeslava puedan, siquiera por un momento, pensar en soluciones que no sean las de relaciones de buena vecindad con Italia. La obra enérgica del gobierno de Belgrado contra los agitadores demuestra que esta verdad elemental se hace camino, aunque sea a través de experiencias muy dolorosas, en el ánimo de quien tiene las supremas responsabilidades de la suerte del Estado yugoeslavo. De este modo, quizá, de un mal nacerá un bien. Italia espera con su habitual espíritu sereno. Tanto mejor si puede convertirse en amistoso y permanecer así indefinidamente. La decisión corresponde a Belgrado.

(Del **Corriere della Sera**, Milán.)

LA NOVELA DE MUSSOLINI

LA novela de Mussolini se venderá más—se está ya vendiendo—que sus Memorias, las cuales están saliendo en un semanario y se publicarán, luego, en forma de libro. Carecen de utilidad y de interés, porque no cuentan la historia por dentro—que es para lo que sirven las Memorias—y no contienen detalles divertidos ni semblanzas de personajes.

Además, son prematuras. La vida política del autor no ha pasado de sus primeros capítulos. ¿Por qué no aguardar a su desenlace para contarla? Si Bonaparte, después de su brillante campaña de Italia, que lo hizo de pronto célebre, hubiese publicado su autobiografía, la gente se hubiera echado a reir.

—Este joven—se diría—es demasiado presuntuoso.

Pero no escribió hasta que, terminada su carrera militar admirable y su odiosa carrera política, estuvo en su destierro de Santa Elena, donde, como dice el maestro Chateaubriand, "se extinguió ante los horizontes fastuosos de los trópicos" y su obra será leída por los siglos de los siglos, porque si en ella hay bastante paja, también hay mucho grano.

Digo que la novela se está vendiendo, porque lo sé por un empleado de librería. El domingo último salió en el "New York Times" un artículo acerca de la obra; ayer, martes, iban vendidos 80 ejemplares en esa librería, que no es de las importantes.

Se trata de un éxito de escándalo. Título en inglés: "La Amante de un Cardenal"; el título italiano es más largo: **"Claudia Particella, amante del Cardenal"**. Y dice el subtítulo, modestamente: "Gran Novela (**Grande Romanzo**) de los tiempos del Cardenal Manuel Madruzzo". Figuran en ella, además de ese prelado, que es Arzobispo de Trento, y de Claudia, un don Benizio, Dean de la Catedral, que se parece algo al Claudio Frollo de **"Nuestra Señora de París"** de Víctor Hugo. Es el rival de su Arzobispo.

Hay escenas voluptuosas y también las hay horripilantes, según el extracto que dá Mr. H. L. Stuart, autor del artículo del **Times**. Y también las hay gastronómicas, acerca de las cuales hace una observación punzante el articulista; El novelista describe detalladamente y con cierta animosidad, los banquetes de aquellos eclesiásticos; animosidad en la cual Mr. Logan descubre cierta envidia.— Cuando Mussolini escribió eso era un proletario de 27 años de edad, que solo ganaba 24 pesos al mes.

Y dice doctamente Mr. Logan: "La juventud del pobre es una época de rebelión porque es el período en que la facultad de gozar está en lo álgido y los medios de satisfacerla están más lejos. El peligro más inmediato y menos honroso a que está expuesto el joven proletario es la envidia".

Mussolini cobraba los 24 pesos como Secretario del Comité Socialista de Trento. Una de sus tareas era escribir folletines para la edición semanal de **"La Vita Trentina"**, diario publicado por el Comité. Y así fué como salió a luz esta novela.

Su traducción al inglés y su publicación en New York ¿a quién se deben? No será seguramente, a Mussolini, que no puede estar interesado en que se recuerden sus antecedentes socialistas y anticatólicos; como a Bonaparte no le hubiera hecho gracia, cuando era Emperador y parodiaba a Carlomagno, que alguien hubiera reimpreso cierta **Feria de Beaucaire**, escrito republicano y bastante pesado, cometido por el mismo Bonaparte, cuando era capitán y figuraba entre los aduladores de Robespierre.

Se preguntará como se ha podido publicar ese **grande romanzo** sin la autorización del autor; supongo que habrá sido porque no se necesitaba; no sería la obra propiedad de Mussolini, sino del periódico **Vita Trentina**.

Y, así, el que ha hecho esta travesura y este buen negocio es, probablemente algún ex-correligionario del actual jefe del gobierno italiano; algún socialista que ha querido tomar **vendetta** de su antiguo "hermano y amigo" y al propio tiempo ponerse en el bolsillo algunos **quatrini**.

No sabremos si a Mussolini le mortificará este episodio, porque él no lo dirá; ante sus correligionarios de hoy no le perjudicará, pues están enterados de que en aquel tiempo lejano de los 24 pesos mensuales era socialista y anticatólico y hubiera de buena gana "reedificado el Capitolio con los escombros del Vaticano" y "ahorcado al último rey con las tripas del último Papa" como cantaban los revolucionarios franceses del 93, que invadieron a Italia.

Los tránsfugas no son mal queridos más que en el partido que han dejado; se les aprecia en el partido a que se han pasado, sobre todo si son útiles; cuando pierden su utilidad se cae en la cuenta de que tienen muy malos antecedentes,

que ya no sirve el traidor
siendo la traición pasada,

según dijo un español del tiempo viejo, que sabía de mundología.

Antonio ESCOBAR.

New York, Agosto de 1928.

Cartas de Buenos Aires

CONCILIABULOS, PEÑAS O ATENEOS

Desde que la literatura del país tiene el sello de las cofradías o peñas —imitación ampulosa de similares europeas— ha perdido su sabor personal. La personalidad queda diluída como una pastilla de veneno en un vaso de agua.

Ha perdido la reciedumbre propia de toda literatura que no necesita calor ni nido académico. Los literatos que se han dedicado a ampollar en esos centros, mueren con el canto del cisne en sus oraciones líricas.

Una de esas peñas es un centro en donde se practica la más fea forma de la alabanza recíproca o de la diatriba que destila veneno. Un literato alaba a otro esperando la reciprocidad en el más corto plazo. Las horas se pasan muertas entre la indolencia imponderable de unos y otros...

La peña ha traído una mansedumbre o domesticidad de los instintos críticos. En esos conciliábulos le ocurre al hombre lo que al toro: pierde su bravura cuando está en la majada.

La generalización de esta costumbre perjudica enormemente el desarrollo de las letras. El individualismo es la única forma de adquirir personalidad. El manoseo de esos centros apaga el interés que debe despertar el que para el público escribe. Se rompe el misterio que es la base para la formación de la personalidad.

En el cosmopolitanismo trasnochado de París y en donde es casi necesario la formación de esos cenáculos bohemios, tal vez sí. Pero no es aun Buenos Aires una ciudad de sabor literario y estos alardes de los literatos es una desconcertante manía de imitación europea. Se reducen estas peñas a lo que dije o a desollar figuras, tarea que roban de los faenadores de los mataderos públicos.

Las desoladas palabras que un día me dijera Benavente, sólo encuentran justificativo en la hora actual, en que están convertidos los cenáculos y las revistas literarias en un ruido de bombos.

Se está incubando una mediocridad aplastante, la que aparenta dar frutos sazonados.

—Las peñas —me dice un furibundo peñista— "gentleman" de esa literatura de postales policromadas—es la fuente más segura para crear la "elite" de intelectuales. Ahí tiene Francia, ahí tiene España...

—Pero, precisamente —le he dicho— ahí reside el mal. Se están trasplantando al país árboles que sólo han dado frutos después de varios siglos de riego... ¿Usted cree que hayan valores de bulto en esas peñas? ¿Usted cree que haya personalidades a quienes se les pueda aceptar sus lecciones fecundas? ¿Quiere citármelas? En Francia, una peña es una lección de altas enseñanzas. Se concurre a ellas con fervor, casi con sentido religioso. Pero estas peñas son para luchar contra el cine, contra la vulgaridad idiotizante del teatro o contra la carestía de otros buenos espectáculos...

Lo he escuchado refunfuñar mientras se alejaba de mí, como diciéndome:

—Usted habla mal de las peñas porque no pertenece a ellas...

Puede que tenga razón.

Para vivir en el alma de esas peñas, hay que deponer las armas al entrar. Hay siempre unos personajes heteróclitos que dirigen el movimiento con la férrea fuerza de la simulación.

—Se está haciendo literatura de Juegos Florales, en que hay que hinchar los términos. Esa literatura de abanicos o de álbumes es producto de esos nidos de tibieza peñista.

Manuel García HERNANDEZ.

Buenos Aires, 1928.

M.E.C.D. 2016

El Vedado Ganó la Copa General Machado

EL EQUIPO GAMPEON DE FOOT BALL DE ESPAÑA EMPATO GON EL PEÑAROL A UN GOAL

Remando de Manera Impecable se Anotan un Gran Triunfo Sobre el Habana Yacht Club los Muchachos de José E. Obregón

El alto mando vedadista se pasó algún tiempo midiendo los grados y meridianos, antes de la regata, todo para evitar que la canoa de los Ases del Músculo no se les perdiera de vista, lo que consiguieron con el mejor de los resultados

Gran almuerzo en el Habana Yacht Club, al medio día, y gran comida por la noche en el Vedado Tenins Club.—El cambio realizado por el coach de nuestra canoa, nos fué fatal; nos declara un remero yatista.—Comentarios de las regatas

¡Magnífico!.. ¡Kolosal!.. así, con el triunfo alcanzado por la aguerrida tripulación vedadista en aguas del Malecón. En esta bella jornada de remos no hay que disminuirles a los atletas de José Emilio Obregón un ápice de su valor y de su gloria. La retuvieron en la mejor forma concebible (la copa) luchando denodadamente, desde que sonó el pistoletazo de arrancada, nariz con nariz con la tribu insumergible de los Ases del Músculo. ¡Muy bien! La copa "General Gerardo Machado" se queda otro año más en la vitrina de la sociedad ribereña del Almendares; fué defendida con un tesón inquebrantable por sus poseedores y el éxito más clamoroso respondió a sus titánicos esfuerzos.

Hubo un cambio en la alineación, pues en vez de quedar Vedado pegado a tierra y Ases del Músculo en el extremo opuesto, según había resultado del sorteo verificado por la Federación de Remos, se acordó a última hora, por la mañana, que las canoas se colocaran en disposición de tierra a mar en la forma y orden siguiente: Vedado, Yacht Club, Universidad y Santiago.

El mar, la "mer", que diría Enrique Conill, estaba como un plato, como un inmenso plato de estaño sobre el que comenzaba a caer a plomo el sol de castigo que nos gastamos los cubanos. A todo lo largo del extenso muro del Malecón, en el tramo comprendido entre el Parque del Maine, donde estaba la línea de salida, hasta el Castillo de La Punta, lugar de la meta, se veía una muralla humana trajeada en su casi totalidad de "majagua blanca", lo que la hacía resaltar sobre el color gris del muro. Los automóviles estaban "parqueados" por centenares detrás de la interminable fila de espectadores.

En toda esa parte de la inmensa herradura que se adelanta al cuello de la bahía, ofreciendo la más bella perspectiva al viajero, las hermosas edificaciones lucían engalanadas y sus balcones y portales cuajados de gente, dando la nota la bella balconada del aristocrático Union Club, de la que pendían hermosas banderas y gallardetes, sedas de vistosos colores, pabellones de los clubs contendientes.

Impecablemente vestidos de blanco todos los señores que aparecían en el gran balcón del Union Club, destacándose al centro, en el lugar de honor, el honorable Presidente de la República, con sus típicos espejuelos de carey y la sonrisa impresa en su semblante. Se mostraba feliz el General Machado en ver cómo el pueblo se entusiasmaba por las regatas, cómo respondía desde muy temprano colmando el litoral para presenciar la magnífica competencia remera donde se discutía el valioso trofeo por él ofrecido, la copa de plata, de pura plata española, tantas veces exhibida en las vidrieras del Palais Royal, la casa que hizo un diseño original para ser vaciado en su gran orfebrería de Madrid.

Y si este magnífico desfile se presenciaba en tierra, de edificios engalanados, automóviles, y muchedumbre entusiasmada, en el mar la presencia de embarcaciones de todos tipos y categorías era también una nota de extraordinaria animación, luciendo todas ellas la policromía de miles de banderas, que al ser movidas por la brisa y alumbradas a pleno sol sembraban la alegría en el ánimo, levantaban el espíritu y restallaban el entusiasmo.

AGRIMENSURA Y REMOS

Cuando llegué al Malecón, al lugar que se me había señalado, a mí como a todos los demás "muchachos" de la prensa, por el popular yachtman señor Rafael Posso, presidente de la Federación de Remos, el reloj marcaba las ocho menos veinte y ya se encontraban allí los señores jueces, referee y demás oficiales designados para actuar en relación a la regata. Me llamó la atención ver sobre el muro un aparato de agrimensura que consiste en un trípode del que pende un péndulo de bronce y tiene otras cosas más que sólo conocen Mario Mendoza, Adolfo Arellano y los demás caballeros que se dedican a medir tierras.

—¿Qué pasa por aquí?—le pregunté a José Emilio Obregón, presidente del Vedado Tennis, que se hallaba acompañado de su "staff", observando por un agujerito del aparato.

—Pues casi nada, me respondió José Emilio. Figúrate que anoche venimos a caer en la cuenta de que a nuestra canoa le sería de resultados fatales regatear con la del Yacht en el lugar que le ha correspondido en el sorteo. Hay nada menos que, asómbrate, dieciséis grados y no sé cuántas pulgadas de diferencia en su contra. De llevarse a efecto la regata en esas condiciones el ángulo fatal nos cogería por el mismo vórtice y quedaríamos desviados como tres millas del Meridiano de Mr. Greenwich, una desventaja para nosotros que haría a los Ases del Músculo ganar la regata sin grandes esfuerzos y cargar con la copa presidencial para la vitrina de la Playa de Marianao, que es precisamente lo que nosotros no queremos, donde está el "bacilo".

Mario Mendoza, luciendo un enorme jipi, acabado de sacar de la caja, iba y venía a lo largo del muro, se paraba de continuo delante del aparato y miraba por el agujerito tratando de fijar el ángulo y evitar el desnivel de los dieciséis grados. Así me decía todo sudoroso, pero a mi modo de apreciar las cosas, a mí se me antojaba que tanto José Emilio Obregón como él, lo que miraban por el agujerito era la canoa yatista cuyos remeros en actitud de reposó mostraban en la lejanía de las aguas del Parque del Maine la formidable estructura de sus músculos de acero. Ahí era donde se le torcía a la puerca el rabo y lo que originaba todo ese malestar científico de grados, ángulos y meridianos del alto mando vedadista.

José Emilio Obregón, digámoslo en su honor, cansado de tanta "astronomía", se decidió a regatear en la forma que estaba indicada. ¡Vamos a terminar esto! exclamó el presidente del V. T. C. !La canoa del Vedado regatea en todas las aguas y latitudes! Esa fué la decisión de José Emilio; ya le estaba dando mucho calor tanto mirar por el agujerito y ver a Mario Mendoza chorreando las gotas de sudor de su amplia frente representativa. Pero al fin y a la postre acordaron entre los Delegados y demás miembros del tribunal que se pusieran juntas las dos canoas de la bulla, que los "toros" remaran juntos, y así se hizo.

UNA GRAN REGATA

¡Atención! ¡Listos! ¡Pum!.. y las cuatro canoas arrancaron a la vez. ¡Espléndida arrancada! Todos los remeros dieron sus primeros veinte strokes en perfecta igualdad, pero en seguida comenzaron a destacarse las camisetas azules del Vedado y las blancas del Yacht. Al llegar frente al edificio Carreño ya iba un tercio de canoa delante la del Vedado, seguida por la del Yacht, a media canoa de éstos los Caribes y la de Santiago de Cuba una detrás de los universitarios. Así comenzó a descomponerse la procesión.

Frente a la Beneficencia, Ases del Músculo y Marqueses se pusieron proa a proa, llevando una boga larga, extendida, pero sin apretar; ambas tripulaciones estaban remando sin quemar sus fuerzas, a treinta y cuatro strokes lo más, distanciándose, eso sí, de los Caribes y de los Orientales, pues éstos, con su boga muy corta, demostraban que guardarían el sótano de la competencia.

Continuó establecida la lucha entre los toros, las camisetas azules y las blancas iban parejas, observándose y bogando, de manera impecable, la vedadista, dispuestos a darse la batalla, la ofensiva final, en los últimos doscientos metros, como así sucedió, levantó la boga el Vedado, lo hizo también el Yacht, pero el esfuerzo de los Marqueses fué superior y cuando ambas canoas llegaban a la meta, el Vedado aventajaba al Yacht una canoa y una pequeña fracción de espacio de agua. Había vencido el Vedado Tennis en una reñidísima contienda. Leader había superado a Spuhn en la segunda regata de peso completo y última de la temporada de 1928.

La tripulación universitaria remó "muy bonito"; sus remos entraban y salían del agua rítmicamente, no se presentaba desnivel en las bandas, no se les veía coger cangrejos, pero sin dar la medida de vigor de la azul del Vedado ni de la blanca yatista (color de las camisetas). Así entró cuatro o cinco largos detrás de los Ases, mientras la oriental, repitiendo la situación de la anterior regata por la copa Habana Yacht Club, se volvía a quedar por casa de Bigote, con sus camisetas a rayas rojas y blancas. El tiempo inveritdo por la canoa triunfadora del Vedado Tennis fué de 8 minutos 23 s. H Y C 8 minutos 30 s. Universidad 8 minutos 50 s.

EN EL UNION CLUB

Todas las embarcaciones surtas en la amplia rada frente al Malecón, saludaron con sus sirenas, pitos y demás aparatos de hacer ruido, a los triunfadores, los que habían ganado en la mejor lid la copa "General Gerardo Machado", reteniéndola por lo tanto en su poder, pues ya la tenían desde el año próximo pasado.

En los amplios salones del Union Club, el honorable Presidente de la República hizo entrega de las medallas de oro a los triunfadores, remeros, timonel y coach, yl de plata, meros, timonel y coach, y de plata, segundo lugar, que fueron los Ases del Músculo.

BANQUETE EN EL HABANA YACHT CLUB

Muy cerca de las dos de la tarde se dió comienzo al opíparo almuerzo que el Habana Yacht Club ofrecía en su casa a las tripulaciones que habían competido en la anterior regata convocada por el club. Presidió el doctor Jacinto Pedroso, teniendo a su lado al señor José Emilio Obregón, al Gobernador de la Provincia de la Habana y otras altas personalidades. Un son hacía música y canto y la alegría se desbordaba a torrentes en todos los comensales. Los remeros dieron repetidos cheers a los crews combatientes y a los presidentes de las sociedades que allí se encontraban.

Por la noche el Vedado Tennis ofreció otra gran comida y baile, presidida por José Emilio Obregón, al que asistieron todos los remeros, cronistas de sports y gran número de socios de los clubs náuticos, lo que fué un espléndido broche para cerrar la temporada de remos en la que hubo reparto de honores y trofeos para Marqueses y Ases del Músculo, ganadores estos últimos de su hermoso trofeo que significa la championabilidad del peso completo de remos.

LO QUE OPINA UN REMERO

Esto lo doy a modo de comentario para poner punto final a esta información, que se va prolongando un poco. Me decía un remero del Yacht poco después de terminar la regata: "No existe duda alguna que ganaron los mejores, los que mejor remaron, pues nosotros lo hicimos bien mal; el cambio realizado por el coach sacando a Pérez Stable del número 1 poniendo en su lugar al gigante Deschapelle, y pasando para el número 5 que ocupaba éste, a Emilio Rodríguez, fué un tremendo fracaso. Además, durante la semana nos hizo hacer tres veces la meta poniéndonos "over training".

"No hay razón—me decía el joven remero—para cambiar el orden de una tripulación que acaba de demostrar su superioridad con la que tiene que competir nuevamente. Y no es que yo critique que haya remado Emilio Rodríguez, uno de los mejores remeros que ha producido Cuba, no señor; yo lo que no encuentro bien es que se haya puesto a prueba un nuevo orden en la canoa, que como es de ocho remos, resulta siempre muy difícil de balancear. Nunca se debe tratar de mejorar un conjunto que ha dado la medida. Estaba bien que el Vedado lo hiciera, pues había fracasado frente a nosotros y tenía que buscar la forma de mejorar, pero lo hecho con nosotros, repito, me parece un grave error, tan grave que remamos malísimamente y nos costó la regata".

Dice un viejo refrán que "disculpas quiere la muerte", pero en el comento de este remero, "carne de su carne" de la tripulación yatista, me inclino a creer que existe una gran abundancia de lógica, pues más que en la nueva composición de la tripulación azul, estribó el triunfo de ésta en la "descomposición" de la tripulación yatista, pues si bien es verdad que el Vedado remó de manera impecable, no lo es menos (según confesión del mencionado remero) que la tripulación de los Ases del Músculo lo hicieron desconcertados. De todas maneras, como quiera que se observe el caso de esta hermosa victoria vedadista, la tripulación azul remó en la mejor forma, ¿no es eso?... Pues ella se tiene bien merecido el triunfo.

Guillermo Pl.

LOS MARQUESES DEL VEDADO, PARA QUE EL DIA FUERA COMPLETO, GANARON CON FACILIDAD AL YACHT CLUB EN BASE BALL

Artiles se presentó muy wild y le fonguearon la bola en cinco inning que ocupó el box, además dió cinco pases a la inicial, mientras Ravena dominó con facilidad a sus oponentes

Tuvieron su día completo los muchachos de José Emilio Obregón, los defensores del monograma blanco sobre campo azul, que por la mañana habían resultado triunfadores en remos, ganadores de la copa "General Gerardo Machado", adjudicándose por la tarde en el ground de los estudiantes el juego celebrado entre ellos y los yatistas. Y lo ganaron franco, sin vacilaciones desde el levantamiento de las cortinas, pues pocas veces jugó tan mal la novena de la Playa de Marianao.

Este match, del que todos los fanáticos esperaban algo notable, resultó de lo peor. Comenzó pitcheando Artiles por el Yacht, pero estaba el lanzador tan falto de forma, tan wild, que en cinco innings que duró en el box dieron nueve hits, más cinco bases por bolas que regaló, resultaron catorce. Además, la primera base, Soler, estaba hecho un desastre, él solo cometió tres errores, más dos del catcher Tapia sumaron cinco, a los que se agregó otro de Chicho Hernández cuando se hizo cargo del departamento de bultos postales en sustitución de Artiles.

En el bate fueron anulados por el gordito Ravena al permitirles solamente seis hits desperdigados, tres del short Luján, dos del jardinero central Calvo y uno de Carlos Deschapelle, los demás se quedaron viendo visiones, comiendo mansamente en las manos ducales de Ravena. Soler, que aparecía a la cabeza de los bateadores de la Liga, de tres veces que fué a la majagua no pudo hacer absolutamente nada, y eso que se encontró las más de las veces con hombres en bases. Ravena le tomó bien las medidas para silenciarlo en toda la tarde.

De nada valió para entusiasmar a los yatistas, que asistiera su presidente, el doctor Jacinto Pedroso, que desde el banco de los jugadores estuvo viendo todo el juego. Seis carreras le anotaron a Artiles en cinco innings y otras seis a Chicho Hernández en los cuatro rounds restantes. Estas fueron hechas a fuerza de estaca, nada menos que diez y seis hits cristalizaron los marqueses, que unidos a seis bases por bolas, pues Hernández dió una, les produjo un resultado total de doce carreras.

La única anotación del Yacht la realizó Carlos Deschapelles, la de la negra honrilla, al batear de tubey al centro en el quinto inning, ir a tercera por hit de Luján y entrar en la del chocolate al realizarse un double play de J. Consuegra a Gallardo. Así murió el pájaro cantor.

Véase el score:

YACHT CLUB

	V.	C.	H.	O.	A.	E.
Calvo, cf.	3	0	2	1	0	0
Soler, 1ª	3	0	0	7	1	3
Salazar, 2ª	3	0	0	2	0	0
San Pedro 3ª	4	0	0	3	2	0
C. Deschapelles, lf.	3	1	1	4	0	0
Luján, ss.	4	0	3	0	4	0
Hernández, rf.	4	0	0	0	0	1
Tapia, c.	3	0	0	6	0	2
Artiles, p.	1	0	0	0	2	0
Manrara, x.	0	0	0	0	0	0
García, rf.	1	0	0	1	0	0
Totales	29	1	6	24	9	6

VEDADO

	V.	C.	H.	O.	A.	E.
Seiglie, rf.	3	2	2	1	0	0
Alfonso, 3ª	5	1	2	1	4	0
Carlos, cf.	3	1	0	2	0	0
Gómez, 2ª	4	2	2	4	1	0
Bruzon, lf.	5	1	2	3	0	0
A. Consuegra, c.	5	1	2	2	1	0
J. Consuegra, ss.	4	2	2	5	3	0
Gallardo, 1ª	4	1	3	8	1	0
Ravena, p.	5	0	1	0	0	0
Sotolongo, rf.	1	1	0	1	0	0
Delgado, lf.	0	0	0	0	0	0
Sánchez, 2ª	0	0	0	0	0	0
Totales	39	12	16	27	10	0

Anotación por entradas:

Yacht Club . . . . . 000 010 000— 1
Vedado . . . . 102 212 13x—12

SUMARIO:

Two base hits: A. Consuegra; C. Deschapelles. Sacrifice hits: Alfonso; J. Calvo. Bases robadas: Seiglie 2; Alfonso 2; J. Consuegra; Gómez; A. Consuegra; Sotolongo. Double plays: San Pedro a Soler; J. Consuegra a Gallardo; Alfonso a Gallardo. Struck outs: Ravena 1; Artiles 5; Hernández 0. Bases por bolas: Ravena 4; Artiles 5; Hernández 1. Wilds: Artiles. Tiempo: 2 horas y 15 minutos. Umpires: Gutiérrez (home) Hernández (bases). Anotador: Julio Fránquiz. Observaciones: Hits a Artiles: 9 en 5 innings y 24 v. al b. X, bateó por Artiles en el 6º

RESULTADO DE LOS JUEGOS DE AYER EN LAS GRANDES LIGAS

LIGA NACIONAL

Brooklyn 4; New York 3.
Chicago 6; Boston 3.
Cincinnati 4; Pittsburgh 3.
San Luis 6; Filadelfia 1.

LIGA AMERICANA

Washington 5; Cleveland 1.
Detroit y New York, lluvia.
Estos eran los únicos juegos señalados.

	S. L.	N. Y.	Chi	Cin.	Pitts	Bro	Bos.	Fila.	Gan.	Ave.
S. L.		7	9	7	11	10	15	15	74	607
N. Y.	11		7	11	9	10	7	13	68	581
Chi	10	11		6	8	12	14	11	72	576
Cin	9	8	9		12	10	10	12	70	569
Pitt	4	10	8	7		12	14	12	67	554
Bro	8	6	8	9	7		13	9	60	484
Bos	4	3	4	6	4	5		9	35	312
Fila	2	4	8	7	3	5	4		33	289
Pdos.	48	49	53	53	54	64	77	81	479	

	N. Y.	Fila.	S. L.	Was	Det.	Chi.	Cle.	Bos	Gan.	Ave.
N. Y.		13	9	10	9	12	14	15	82	667
Fila	5		14	12	12	10	14	12	79	642
S. L.	9	5		11	10	11	10	8	64	516
Was	4	8	7		11	10	9	8	57	456
Det	6	6	7	7		7	10	13	56	455
Chi	7	5	9	9	8		8	10	56	455
Cle	5	5	7	9	9	9		12	56	444
Bos	5	2	7	11	7	8	5		45	366
Pdos.	41	44	60	68	67	67	70	78	495	

LOS JUEGOS PARA HOY

Liga Nacional

Pittsburgh en Cincinnati.
San Luis en Chicago.

Liga Americana

Detroit en New York.
Cleveland en Washington.
San Luis en Boston.
Chicago en Filadelfia.

MICKEY WALKER VA A ENFRENTARSE CONTRA EMANUEL ESTA NOCHE

SAN FRANCISCO DE CALIFORNIA, agosto 26. (UP).—Mickey Walker y Armando Emanuel, dos peso medianos que aspiran a conquistar el título de los heavies ligeros que tiene Tommy Loughran, pelean aquí el lunes por la noche.

Emanuel ha aceptado hacer las 175 libras, con lo cual sale de la clase de los peso medianos, y el bout con Walker no es por el título de este. Mickey espera subir al ring haciendo 164 libras. Las apuestas están casi parejas, aunque en algunos momentos se ofreció el logro de 10 a 8, a favor de Walker.

Ace Hudkins, peso mediano de Nebraska, retará al triunfador.

Llorens, el Guardameta del Barcelona Fué Sacado en Hombros del Terreno Por Su Brillante Actuación Ante el Peñarol

A los cinco minutos del primer tiempo los uruguayos hicieron el primer goal, pero en el mismo "half" y por medio de una combinación hermosísima, Pepe Samitier consiguió el tanto del empate.—Detalles interesantes del encuentro

MONTEVIDEO, agosto 26 (UP).—El partido internacional jugado hoy aquí entre los equipos Peñarol y Barcelona, resultó empatado, uno por uno. Los dos goals fueron anotados en el primer período. El Peñarol anotó un segundo goal, que le hubiera dado el triunfo en el segundo período, pero fué anulado por el referee, debido a haber sido hecho en off-side.

En el primer período el uruguayo Piendidene pateó el balón, iniciando el ataque, que terminó frente al goal español, donde los backs lo rechazaron, enviando el balón al centro del campo. Allí estuvo varios minutos, hasta que los españoles, rehaciendose, comenzaron a atacar. El juego que se desarrolló antes del primer goal uruguayo, favoreció al Peñarol, cuyos jugadores son mas ligeros que los del Barcelona.

Los uruguayos atacaron con mucha decisión y por los primeros pases demostraron en apariencia que los barceloneses serían derrotados, pero mas tarde, después del primer goal local, los visitantes comenzaron a apretar, y parecía que en cualquier minuto anotarían. La mala suerte lo impidió, pues varios de sus shots iban bien dirigidos, y en ocasiones golpearon en la barra, fallando el goal por cuestión de pulgadas. Los uruguayos anotaron su primero y unico goal valido a los cinco minutos de juego, con una bonita combinación de sus forwards.

Piendidene chuteaba muy duro, no dando a los españoles chance para anotar, aunque a los catorce minutos de iniciado el inicial período los barceloneses hicieron su goal, en esta forma. Walter envió el balón al centro del campo, pasando entonces a Martí, el que corrió para pasar a Piera, que con un cabezazo pasó a Samitier, quien hizo un shot perfecto, del que resultó el magnífico goal del empate.

Los españoles dominaron en la mayor parte del primer período, aunque los uruguayos se manejaron bien en los últimos diez minutos, igualando el juego de los invasores. Los españoles pudieran haber obtenido mejor score.

El segundo half se caracterizó por la mayor igualdad de fuerzas. En los primeros veinte minutos el Barcelona jugó mejor, pero después Peñarol atacó con fuerza, inclinando el juego a su favor. Puede decirse que el segundo período estuvo muy igualado, atacando los dos equipos, por turno. Los uruguayos jugaron con mas rudeza en este half.

El resultado del match de hoy puede considerarse lógico, en vista de que los uruguayos demostraron ser los mejores en el segundo half, y los barceloneses en el primero.

Los mejores jugadores del equipo local fueron Estivez, Nogues, Riolfo, Campolo; y Llorens, Walter, Martí, Reig y Samitier, del Barcelona.

Los españoles combinaron bien, pero frecuentemente fallaron en los shots finales, cuando el goal parecía inminente.

El referee español Lombardí actuó bien, castigando a los uruguayos por su juego rudo. La exclusión de Sastre desorganizó ligeramente el ataque español Diez minutos antes de que terminase el juego Samitier se retiró, lesionado.

El publico sacó en hombros de los terrenos a Llorens.

HELEN WILLS DEMOSTRO SU "FUFURISMO" EN EL TENNIS

Llevando de compañera a la veterana señora Wigrtman, vencieron al duetto Chapin-Anderson, y hoy jugarán en la final con las señoras Harper-Cross

FOREST HILLS, en Nuew York, agosto 26. UP.—La supremacía de Helen Wills en el tennis femenino norteamericano quedó demostrada hoy cuando, llevando de compañera a la veterana Hazen H. Wightman, entró en el round final del campeonato de dobles, derrotando a Charlotte H. Chapin y Penople Anderson, en los semi-finales 6—0 y 6—2.

La señora Wightman y la señorita Wills, que también es una finalista de singles, jugarán con las señoras Harper y Edith Cross, californianas las dos, en los finales de dobles del Campeonato Nacional, femenino, el lunes. En los singles miss Wills jugará con su joven rival, Helen Jacobs.

La oportunidad de un final de dobles más espectacular desapareció cuando la señora Muy Sutton Bundy y miss Jacobs fueron eliminadas en el otro encuentro de semi-finales, por las señoras Harper y Cross, 6—3 y 6—2.

Cinco de las seis finalistas son californianas, como la señora Bundy y su compañera, de modo que la supremacía del tennis femenino de los Estados Unidos quedó demostrada por los resultados de hoy.

Los scores de los dos principales matches de doubles de hoy, fueron:

Primer set:
Wills-Wightmann . . . . . 5 4 6 4 7 4 — 30 — 6
Chapin-Anderson . . . . . 3 0 4 1 5 2 — 15 — 0
Segundo set:
Wills-Wightman . . . . . 4 6 2 4 4 5 2 4—31—6
Chapin-Anderson . . . . . 0 4 4 2 1 3 4 1—19—2

El otro match fué más apreptado, como puede verse por este score:

Primer set:
Harper-Cross . . . . . 4 1 4 4 4 5 0 3 4—29—6
Bundy-Jacobs . . . . . 2 4 2 1 1 3 4 5 2—23—3
Segundo set:
Harper-Cross . . . . . 2 4 4 5 4 1 4 4—28—6
Bundy-Jacobs . . . . . 4 1 1 3 2 4 2 2—19—2

En los matches de exhibición Sarah Palfrey derrotó a Evelyn Parsons, 6—2 y 6—1, y Migde Gladman y John Millen, empató en un match de dos sets con Mary Green y Walter Hall, 10—8 y 5—7.

Red Lucas se Anotó su Cuarto Triunfo del Año, con los Piratas

Estos hicieron sus carreras en el noveno inning, con dos outs

CINCINNATI, agosto 6 (UP).—Red Lucas se anotó hoy su cuarta victoria del año, sobre el Pittsburgh Piratas, al ganarle los Reds a estos con anotación de cuatro por tres, consolidándose en el cuarto lugar de la Liga Nacional, contra el avance peligroso del Pittsburgh.

Los Reds le hicieron sus carreras a Brame, de una en una, pues no se aprovecharon de sus catorce hits. Hicieron otros tres double plays, con lo cual llegaron a 159 en esta temporada.

Los Piratas anotaron tres carreras, con dos outs, en el noveno inning, gracias a una transferencia, un doble de Traynor y un single de Brickell.

Ford tuvo un gran día en el short, aceptando trece lances.

PITTSBURGH

	V.	C.	H.	O.	A.	E.
Adams ss	3	1	1	2	1	0
L. Waner cf	4	0	1	5	0	0
P. Waner rf	4	0	1	3	0	0
Grantham 1b	3	1	1	5	0	0
Traynor 3b	4	1	2	1	2	0
Brickell lf	4	0	1	2	0	0
Bartell 2b	4	0	1	2	2	)
Hargreaves c	3	0	0	4	1	0
Brame p	3	0	0	0	1	0
Totales	32	3	8	24	7	0

CINCINNATI

	V.	C.	H.	O.	A.	E.
Critz 2b	3	0	1	2	6	0
Zitzmann lf	4	0	1	1	0	0
Walker rf	4	1	2	0	0	0
Kelly 1b	4	0	1	14	0	0
Allen cf	4	1	3	3	0	0
Dressen 3b	3	1	1	1	1	0
Picinich c	4	0	1	3	0	0
Ford ss	3	1	2	3	8	0
LUCAS p	4	0	2	0	1	0
Totales	33	4	14	27	16	0

Anotación por entradas.

Pittsburgh . . . 000 000 003—3
Cincinnati . . . 000 111 01x—4

SUMARIO:

Empujadores de carreras: Allen, Critz, Dresssen, Ford, Traynor, Brickell.
Doubles: Bartell, Dressen, Traynor.
Triples: Allen.
Sacrificios: Critz, Dressen, Ford.
Bases por bolas: de Lucas .
Bases robadas: Zitzmann.
Double plays: Critz a Ford a Kelly, Adams a Bartell a Grantham, Ford a Kelly, Lucas a Critz a Kelly.
Struck outs: Lucas 3. Brame 2.
Umpires: Pfirman, Stard y Klem.

156 GOLFISTAS EN EL CAMPEONATO NACIONAL AMATEUR DE BRAEBURN

WEST NEWTON, Estado de Massachusetts, agosto 26. (UP).—Ciento cincuenta y seis golfistas participaron en el Campeonato Nacional de Amateur de Braeburn, que comenzará el 10 de septiembre, según anunció hoy la Asociación de Golf de los Estados Unidos.

Bobby Jones, campeón que defiende su título, ha sido emparejado con David Ogilvie. Entre los galfistas notables participantes, están los siguientes: Maurice McCarthy, Francis Ouimet, Charles Blake, Frank Dolp.

EL MIRAMAR YACHT CLUB ESTA CREANDO UNA ESCUELA NAUTICA A CUYO FRENTE SE PONDRA AL YATISTA DON GREGORIO BIBAL

Por lo pronto el doctor César Fuentes, con su grumete Alberto Rueda, está cortando el bacalao en uno de los diminutos yates-escuela de la Caleta de la leña.

EL SABADO, SE EFECTUARA UNA INTERESANTE REGATA

El elemento náutico de la Caleta de la leña no descansa en su afán de crear nuevos patrones, de formar nuevos grumetes ,y endereza todos sus esfuerzos a fin tan loable. Por algo el Miramar Yacht Club ha nacido, se ha levantado en esa parte del bello litoral que nos pone en inmediata comunicación con la república de don Baldomero Acosta, bañado por ese "azul cristal espejo vivo de Dios..."

Los esparcimientos de los miramarenses se dividen entre la náutica y la música. La náutica aplicada a la vela, la música aplicada al baile. De un lado los inmensos lobos de mar, del otro los siempre alegres erizos. Regateando los unos, trasluchando, dando bordadas de estribor y de babor y luego "empujándose" bombas en los almuerzos, bombas capaces de hacer extremecer de gusto a gigantes de la prehistoria, como esos que vivieron hace seis millones de años en las llanuras asiáticas, que tenían 25 pies de altura y pesaban varias toneladas, unos heavies de peso completo, según nos cuenta Roy Champan Andrews, un Calleja americano. Los del polo opuesto, los señores de la tribu danzante de los erizos, formando programas bailables, almuerzos bailables, tés bailables, tombolos bailables, haciendo cuentos, bailables también... y así se va la vida y viene la muerte, tan callando, como dejira en histórico momento de emoción el laureado "bate" Dudefaix. (¡El pueblo te aclama!)

Se realizan interesantes competencias todas las semanas, mejor dicho todos los días de la semana, entre aspirantes al sport de la vela. El Comité de Regatas de la casa patrocina estas competencias, las que se celebran con botes especiales, ya el club tiene siete y tendrá más dentro de poco. Esos veleros, pues son botes de vela, tienen ya celebradas tres importantes competencias por la copa Directiva, habiendo ganado las tres el doctor César Fuentes, quien lleva de grumete al señor Alberto Rueda, que da mucha idem a bordo de la embarcación tirando por las cuerdas y soplando las velas.

Ayer se efectuó una regata entre estos pequeños yates en opción a la copa Karman (el poseedor del trofeo Almirante, de triste recordación) ganándola el Cacique piloteado por el doctor Aragón y de grumete otro doctor, Raúl Montero. Para el sábado entrante se discutirá la copa Adolfito Kates, una copa que tendrá la especialidad de ser presentada rellena de galleticas belgas, ¡tan sabrosas!

Pero esta regata por la copa Kates no se hará "así como así", sin darle la enorme importancia que tiene, no solamente por el valor de la copa, sino de las galleticas, pues se hará una selección de aprendices—pilotos para gobernar los yatecitos, y una vez seleccionados, ¡al agua, patos!

Estas competencias, más que nada y sobre todo lo demás que de ellas pudiera pensarse, sólo se hacen para fomentar el espíritu de la vela, a modo de escuela naval, de la que seguramente han de surgir muchos Senitas y otros tantos papa John, estrellas luminosas, de brillo propio, en el cielo de la náutica amateur cubensis. Para dirigir esta escuela de lobos se apunta, con todas probabilidades de éxito, a don Gregorio Bibal, (¿tú también, Gregorio?) con lo que el Miramar Yacht Club dará un gran paso de avance y Cuba será feliz...

Sin Batear ni un Hit los Robins vencieron en la Décima Entrada

Dos errores de los Gigantes hicieron cristalizar la carrera decisiva

BROOKLYN, agosto 26, (UP.) —El Brooklyn Dodgers ganó el juego celebrado aquí esta tarde con los Gigantes. Del Bissonette disparó su vigésimo home run de la temporada. El score estaba empatado en el noveno inning, cuando los Robins hicieron una carrera sin batear un hit, pues dos errores de los Gigantes prepararon el camino. Hubbell pitcheó un buen juego por los Gigantes y Jess Petty hizo toda la jornada, hasta que fué relevado en la última entrada por un lanzador de emergencia. Elliot terminó por el Brooklyn y a él se le endosó la vistoria.

NEW YORK

	V.	C.	H.	O.	A.	E.
Welsh, cf	4	1	2	4	0	0
Reese, lf	5	0	1	3	0	0
Mann, rf	5	0	2	0	0	0
Lindstrom, 3b	5	0	1	0	8	0
Hogan, c	5	1	3	2	1	0
O'Foul (1)	0	0	0	0	0	0
O'Farrell, c	0	0	0	0	0	0
Cohen, 2b	5	0		17	1	2
Terry, 1b	5	1	1	13	0	0
Jackson, ss	4	0	1	0	5	1
Hubbell, p	4	0	1	0	4	0
Totales	42	3	13z	29	13	3

(1) corrió por Hogan en el 10º.
(z) con dos outs se hizo la carrera decisiva(por eso aparecen 29 outs.

BROOKLYN

	V.	C.	H.	O.	A.	E.
Carey, cf	4	0	1	3	0	0
Gilbert, 3b	4	1	0	1	2	1
Harris, rf	5	0	2	2	0	0
Bressler, lf	5	0	1	6	1	0
Bissonette, 1b	5	1	3	8	0	0
Flowers, 2b	4	2	0	3	6	0
Riconda, ss	2	0	0	4	4	1
Deberry, c	4	0	0	3	1	0
Gooch, c	0	0	0	0	0	0
Petty, p	3	0	0	0	2	0
Herman (1)	1	0	0	0	0	0
Statz (2)	0	0	0	0	0	0
Elliott, p	0	0	0	0	1	0
Totales	37	4	7	30	17	2

(1) bateó por Petty en el noveno.
(2) corrió por Herman en el noveno.

Anotación por entradas

New York . . . . 020 00 100 0—3
Brooklyn . . . . 011 000 001 1—4

Sumario

Carreras empujadas: Terry 1, Reese 1, Bressler 1, Herman 1, Bissonette 1; two base hits, Hogan 2; three base hits, Lindstrom, Welsh; home run, Bissonette; sacrificio, Riconda; doble plays, Ricondda, Flowers y Bissonette; quedados en bases, New York 11, Brooklyn 8; bases por bolas, Petty 2, Hubbell 2; struck outs, Petty 2, Hubell 2; hit por pitcher, por Hubbell (Gilbert); passed ball, Deberyy; ganador, Elliot; umpires, Jorda, Rigler y Hart; tiempo del juego, 2:15; concurrencia, 12,000.

SIN QUERERLO TUNNEY TUVO QUE BOXEAR DE NUEVO EN IRLANDA

DUBLIN, Irlanda, agosto 26. (UP). — Gene Tunney, quien creía haberse retirado del mundo de las trompadas y las caídas, se vió convertido hoy en el centro de terrible batalla, en la que casi le derribaron, a pesar de la protección que le daban cincuenta sólidos policías irlandeses.

Tunney fué arrastrado por una muchedumbre entusiasmada al salir de Croke Park, donde presentó los premios a los boxeadores que triunfaron en los juegos del Tail Teann.

La multitud surgió en redor del ex-campeón norteamericano, empujando con tanta fuerza, para llevarse consigo a Tunney, que éste casi fué lastimado por los empujones y los golpes de sus admiradores, resueltos a hacerlo su prisionero.

Debido a la popularidad de Tunney, fué necesario suspender la visita de Tunney a los matches de Kilkenny. Tunney piensa salir el lunes por la mañana hacia Londres, donde asistirá el miércoles a la pelea entre Newsboy Brown y Johnny Hill.

El excampeón ha manifestado también que nada le impedirá visitar a George Bernard Shaw, el 15 de septiembre próximo, como sugirió aquél cuando se enteró de que Tunney quería tener una entrevista con él.

M.E.C.D. 2016

El Cuban Telephone Ganó el Campeonato de Base Ball

Sherdel se Anotó una Fácil Victoria Sobre el Team de B. Shotton

Los Cardenales hicieron carreras en cinco innings distintos

SAN LUIS, agosto 26 (UP).—Sherdel dejó al Filadelfia Nacional en una carera hoy, mientras su club destrozaba a dos lanzadores contrarios y ganaba el desafío con score de seis por uno. Los bateadores del Fila no pudieron acumular sus hits. El score:

FILADELFIA.

	V.	C.	H.	O.	A.	E.
Detrich lf	5	0	1	0	0	0
Southern cf	5	0	1	4	0	0
Thompson 2b	5	1	3	2	5	1
Whitney 3b	4	0	2	2	2	0
Leach 1b	3	0	0	12	1	1
Frieberg 1b	1	0	0	0	0	0
Sand ss	2	0	0	4	2	0
Klein rf	1	0	0	0	0	0
Jahn rf	2	0	0	0	0	0
Lerian c	4	0	1	0	6	0
Ring p	2	0	0	0	3	0
Milligan p	0	0	0	0	0	0
Walsh p	1	0	0	0	0	0
Davis (1)	1	0	0	0	0	0
Miller (2)	0	0	0	0	0	0
Totales	36	1	8	24	19	2

(1) Bateó por Ring en el séptimo.
(2) Corrió por Lerain en el noveno.

ST. LOUIS.

	V.	C.	H.	O.	A.	E.
Douthit cf	4	0	0	2	0	0
Frisch 2b	4	1	1	4	0	0
Orsatti rf	3	1	1	1	0	0
Bottomley 1b	4	1	2	6	0	0
Hafey lf	4	1	3	2	0	0
High 3b	4	1	0	2	1	0
Smith c	2	0	1	7	0	0
Wilson c	0	0	0	0	0	0
Maranville ss	3	0	1	2	5	1
Sherdel p	1	0	0	1	1	0
Blades (1)	1	0	1	0	0	0
Martin (2)	0	1	0	0	0	0
Totales	30	6	10	27	7	1

(1) Bateó por Smith en el octavo.
(2) Corrió por Blades en el octavo.

Anotación por entradas.

Filadelfia	000 000 010—1
St. Louis	100 210 11x—6

SUMARIO:

Two base hit: Orsatti.
Three base hits: Bottomley, Whitney.
Carreras empujadas: Bottomley 1, Smith 1, Maranville 1, Hafey 2, Whitney 1, Douthit 1.
Sacrificios: Orsatti, Sherdel 2.
Bases robadas: Thompson 2, Whitney, Martin.
Bases por bolas: Ring 3, Sherdel 3, Milligan 2.
Struck out: por Sherdel 4. Quedados en bases St. Louis 8. Filadelfia 11.
Umpires: Mc Cormick y Reardon.
Perdedor: Ring.
Tiempo del juego: 1 hora 46 minutos.

Los Rojos de Roberto Campos Triunfaron en el Primero por 17a 5

Una fiesta de bateadores en la que sobresalió el sagüero Borges

Los rojos del Valentino ganaron el primer juego de la Serie Final en opción al Campeonato Inter-Fábricas de 1928. ¡Y de qué manera lo ganó, Pancho! Venció con el desigual score de 17x5 haciendo en un solo inning nada menos que once carreras. Chilo Martínez trató de reverdecer sus jornadas gloriosas trabajando en el centro del diamante, pero no estaba en uno de sus días y tuvo que dejar de pitchear en el cuarto inning, pero lo malo no fué esto, sino que el sustituto, La Osa, lo hizo peor que Chilo y en el quinto acto, primero que pitcheaba, los muchachos del Valentino le dieron palos en todas direcciones y le hicieron un racimo de once carreras con las cuales metieron el juego inicial en lo más recóndito del refrigerador. A excepción de Peña, el receptor, todos los demás players participaron de la recholata dando por lo menos un hit, sobresaliendo de todos el mejor fieldes del Campeonato, el sagüero Borges, defensor de la tercera base del Valentino, que disparó cinco hits en otras tantas veces que se paró en home, y de esos cinco batazos uno fué de dos bases y otro de cuatro. Arango y Rigal también batearon cuadrangulares.

A continuación va el score:

RADIANTE

	V.	C.	H.	O.	A.	E.
C. García ss.	4	0	1	1	3	0
J. Cabrera, rf	5	2	2	1	0	0
Betharte, cf	5	1	3	3	0	1
Denis, 1a.	4	1	0	9	1	1
A. Martínez, 2a.	3	0	2	3	1	0
Peré, 3a.	3	0	1	2	7	1
E. Gutiérrez, lf.	2	0	0	0	0	0
Pedroso, c.	3	1	2	1	0	0
F. Martínez, p.	1	0	0	0	0	0
Pozo, lf.	2	0	0	2	0	1
La Osa, p.	2	0	1	0	2	1
Jauma, c.	1	0	0	2	0	0
Totales	35	5	12	24	15	5

VALENTINO

	V.	C.	H.	O.	A.	E.
Rijal, ss.	6	2	1	2	3	0
Campos, rf.	4	1	1	0	0	0
Arango, 1a.	5	1	2	11	1	0
Núñez, 2a.	5	2	1	6	6	0
Prado, lf.	3	3	1	2	0	0
Berger, 3a.	5	4	5	0	2	0
S. Valdés, cf.	5	2	3	1	0	0
Peña, c.	4	0	0	4	1	0
Saldá, p.	2	2	1	1	1	0
Totales	39	17	15	27	14	0

Radiante	003 002 200— 5
Valentino	020 2110 02—17

Home runs: Borges, Arango, Rigal.
Two base hits: Arango, Borges, Prado, Campos, S. Valdés, Cabrera, F. B. Betharte.
Sacrifices hits: Peré F. Martínez, Peña, Arango.
Bases robadas: F. Betharte Campos.
Doble plays: Núñez a Rigal a Arango, Núñez a Arango.
Struck outs: Saldá, 4; Martínez, 0; La Osa, 2.
Bases por bolas: Saldá, 3; Martínez, 3; La Osa, 4.
Tiempo: dos horas, siete minutos.
Umpires: González (home); Magriñat (bases).
Anotador: Hilario Fránquiz.
Observaciones: hits a Martínez, 9 en 4 innings y 21 veces al bate. Lo perdió Martínez.

LOS CARIBES DE LA UNIVERSIDAD TERMINARON LA RACHA DE VICTORIAS DEL CLUB ATLETICO VENCIENDOLOS CON ANOTACION DE 4 POR 3

Un oportuno rally en el noveno inning puso fin al duelo de pitchers que sostenían el pequeño Beltrán y el efectivo Benítez. — El ala derecha del infield anaranjado explotó a la hora buena. — Ambos teams anotaron algunas carreras por errores. —Pero los Caribes batearon doce hits por cinco los Tigres. —Reguera y Monzon batearon tres hits per capita.

Los Caribes de la Universidad sirvieron ayer de puente a los Marqueses del V. T. C. y a los Blanquinegros del Fortuna, ayudándolos a ocupar los mejores puestos de la contienda amateur de 1928, al vencer a los Tigres del C. A. C. en un reñido encuentro que estuvo en la balanza hasta los últimos momentos. El score fué de cuatro por tres.

La carrera de la victoria cristalizó en el inning de recoger los bates, al explotar ruidosamente el ala derecha del infield anaranjado, pues dos toques de bolas de los bateadores universitarios se convirtieron en hits, por débil fielding de Octavio González y Nieto, y las bases se llenaron sin outs, ofreciendo una hermosa oportunidad al pequeño Monzón para cubrirse de gloria, ganando el encuentro con una línea de hombre grande al right.

Este triunfo de los Caribes, esperando por los que habían visto con buenos ojos la reacción de la batería universitaria en el match del domingo anterior, así como por la presencia de Aristeo Luis Monzón en "the pivoting position", ha puesto término a la racha de victorias que venían acumulando los muchachos del Atlético, que hasta ayer se había extendido a cinco juego consecutivos. Al propio tiempo, el triunfo ha despertado el entusiasmo en la tribu Caribe, y ha hecho que los muchachos se sientan dispuestos a batirse como fieras en sus próximos desafíos, a fin de ganar invictos esta última vuelta, para llevar la enseña del Alma Mater a uno de los primeros puestos del championship cuando se termine la contienda.

El juego resultó un reñido duelo de pitchers entre Beltrán y Benítez, y hubiese sido más inteersante, si los players de los dos teams se hubiesen presentado más efectivos en el fildeo, pues casi todas las carreras que se anotaron serán incluidas por el scorer oficial, el querido Hilario Franquiz, en la lista de las carreras sucias por juego.

El Atlético de Cuba fué el primeren romper el hielo anotando dos carreras en el tercer inning despues de haber perdido dos hermosas oportunidades en las dos primeras entradas, por no haberle querido esperar debidamente a Benítez, que inició algo wild el encuentro.

En este acto. Beltrán recibió una base por bolas. Octavio olvidó el empleo del sacrifice y bateó duro, sacando un foul fly a Zaldivar, que ayer reapareció, jugando como un león la almohadilla de las angustias. Nieto forzó a Beltrán en segunda, de Macias a Monzón, colocando a su team en el hoyo, pero Bernardino Rodriguez salvó la situación disparando una línea dura por el left field quese convirtió en tubey al ser mal medida por Roberti Esnard. Nieto llegó a home con el batazo, y Bernardino le siguió momentos despues, pues al ver que el tiro de Esnard se demoraba, corrió hasta tercera y pudo seguir fácilmente hasta home cuando Zaldivar pifió la tirada.

Pero los Caribes ripostaron debidamente en esa misma entrada, y empataron el score al privarse los muchachos del Atlético. Monzón, primer hombre al bate, disparó un texa's leaguer por encima de la tercera, y acto seguido se robó la segunda, aprovechando de una mala tirada que hicieron a esa base. Bernal se sacrificó generosamente, llevándola a la antesala, desde donde anotó al producir Benitez un sacrifice fly al jardín izquierdo.

En esta jugada se privaron los muchachos del "atlántico" pues Monzón pisó y corrió antes de que Bernardino hubiese aceptado el fly de Benitez y hubiese sido out si los players anaranjado lo hubiesen reclamado. Todo el mundo se fijó en esa jugada, excepto los players del Atlético, y ello costó un rally que despues decidió el game.

Con dos outs, Macias recibió la base por bolas. Esnard pegó de hit al left llevándolo a tercera, y en el tiro a esa base, se incautó de la segunda. Rosado trató de sacar a Esnard, pero Octavio González pifió la bola, y Macias aprovechó su error para llegar felizmente a home, Espinosa terminó el inning muriendo en foul fly al left.

Los Caribes colocaron hombres en tercera y segunda sin outs en el quinto, pero una buena cogida de Menció sobre una línea abrió el camino del escón, pues Monzón fué doblado en tercera y Macias murió en fly a segunda. En el sexto, sin embargo, volvieron a ponerse en contacto con la goma anotando una carrera de la manera siguiente:

Esnard abre el inning con un roller saltarín por tercera, pero Rosado lo mató en la inicial. Espinosa recibe la base por bolas. Reguera, hit al jardín central, llegando Espinosa a tercera, pero Reguera quiso extender su batazo y fué out de Batán a Rosado a Menció. El Bambino se separó un poco de la tercera y Menció la arrastró. anotando Espinosa.

El empate a tres surgió en el octavo, cuando todos creíamos que dada la forma en que se encontraba Benitez el juego terminase tal como se encontraba en esos momentos, con anotación de tres por dos a favor de la Universidad.

Octavio González, el abuelito de los players amateurs, fué el primer bateador de la entrada, y produjo un roller saltarín por encima de la segunda que se convirtió en hit cuando "Flying" Macias, en su afán de fildear rápidamente la bola, hizo juegos malabares con ello. Nieto se sacrificó, de tercera a primera, enviando a Octavio a segunda. Entonces Bernardino disparó su segundo hit de la tarde, al left y metió a Octavio con la carrera del empate.

Pero la alegría en casa del pobre duró poco, pues en el inning siguiente, el de recoger los bates despues que el Atlético había sido despachado en rápido one, two, three, los Caribes pusieron en práctica un violento ataque que trajo como consecuencia la explosión del ala derecha del infield anaranjado y la conquista del game.

Reguera, inició el hit con un hit de oro al jardín izquierdo. Su tercer hit de la tarde. Zaldivar tocó entre primera y segunda, pero Octavio se quedó dormido en la jugada, lo mismo que Nieto, y el batazo se convirtió en hit, quedando los dos hombres embasados. Otro nuevo toque, esta vez de Dorticós, dió lugar a una imperdonable pifia de Nieto, quedándose las bases llenas sin outs. Y acto seguido Monzón, para evitar posibles complicaciones y al propio tiempo explicando porqué merece figurar siempre en el line up universitario, disparó un hit de oro por el territorio defendido por Germán Rodriguez, que empujó a Reguera con la carrera de la victoria. El batazo de Aristeo Luis hubiese sido de tres bases lo menos, pues la bola se le fué a Germán, en su afán de impedir que cayera virgen de toda mancha en la tierra de nadie, pero los Caribes necesitaban solamente una carrera para ganar, y esa fué la que anotó Reguera con gran contento de la tribu universitaria y de Marqueses y Blanqui-negros, que con motivo de la derrota anaranjada, han pasado a ocupar los dos primeros puestos del championship.

GALI.

C. A. C.

	V.	C.	H.	O.	A.	E.
O. González 2a.	3	1	1	2	1	0
Nieto 1a.	2	1	0	7	0	1
B. Rodriguez lf.	3	1	2	4	0	1
Batan cf.	4	0	0	2	2	0
G. Rodriguez rf.	3	0	0	1	0	0
De la Paz c.	4	0	1	4	0	0
Menció ss.	3	0	1	4	1	1
Rosado 3a.	4	0	0	0	4	1
Bethan p.	2	0	0	0	0	0
Totales	28	3	5	24	8	4

UNIVERSIDAD

	V.	C.	H.	O.	A.	E.
Macias ss.	3	1	1	2	3	0
Esnard lf.	3	0	2	2	1	0
Espinosa cf.	3	1	0	0	0	0
Reguera c.	4	1	3	4	1	1
Zaldivar 3a.	3	0	1	1	3	1
Dorticós 1a.	4	0	1	12	0	1
Monzón 2a.	4	1	3	5	4	0
Bernal rf.	2	0	1	0	0	0
Benitez p.	2	0	0	1	4	0
Totales	28	4	12	27	16	3

Anotación por entradas

C. A. C.	002 000 010—3
Universidad	002 001 001—4

SUMARIO:

Two base hits: B. Rodriguez.
Sacrifice hits: Nieto, Esnard, Bernal, Benitez, Zaldivar.
Bases robadas: Monzón, Menció, G. Rodriguez.
Double plays: Benitez a Dorticós; Batan a Menció; Menció s|a.
Struck outs: Bernal O, Benitez 3.
Bases por bolas: Beltrán 2 Benitez 4. Dead balls: Benitez B. Rodriguez. Tiempo 2 horas 7 minutos.
Umpires: González (home) Magriñat (bases) Anotador: Hilario Franquiz. Observaciones: sin outs la carrera decisiva.

LA JUSTA FEMENINA DE BASKET BALL EMPEZARA MAÑANA MARTES DIA 28

En atenta comunicación se nos informa que l campeonato triangular de basket femenino se inaugurará el mártes 28 en el floor de la Cuban Telephone, entre los equipos del Atlético de Cuba; San Carlos y la Cuban Telephone. La entrada es gratis. ¡Aprovechense los botelleros!

Miss Helen Wills, la Joven Estrella del Tennis, no Tiene Rivales en el Bello Sport

Ni aún la famosa Suzanne Lenglen sería capaz de vencer a la californiana en la forma en que se encuentra.—Juega con los ases masculinos y los derrota.—Francis Hunter tuvo que hacer grandes esfuerzos para vencerla.—Reina de los courts

(CRONICA DE JACK GORDON)

No existe en el mundo ninguna jugadora, dice F. Gordon Lowe, en el Athletic News, que haya llegado a ejercer un poder tan grande de concentración mental para ejecutar los strokes en el tennis como miss Helen Wills. Ni la propia Susana Lenglen ha llegado a abstraerse tanto de todo lo que no sea el juego cómo lo hace la notable estrella californiana.

Cuando miss Wills juega un match en el court central, frente a millares de ojos, está completamente ausente de esos espectadores que la miran y la aplauden. Para miss Wills resulta exactamente lo mismo jugar un match ante las asombradas multitudes de Winbledon que en el pequeño court de su club, en Berkeley, California.

Este poder de concentración, que sólo poseen unos cuantos jugadores debería ser cuidadosamente cultivado por todos. En la mayoría de los casos uno de los errores más comunes de los jugadores es olvidar momentáneamente el juego, lo que provoca, en ocasiones, verdaderas catástrofes.

En virtud de su expresión inalterable, la Srta. Wills ha recibido el sobrenombre de "miss Poker Face" y es muy probable que durante mucho tiempo se la siga llamando en esa forma. Cualquiera sea el aspecto del juego, bien se halle próxima a una gran victoria o al borde de una derrota, mis Wills no altera para nada el aspecto de su rostro, que es siempre imperturbable.

Hay muchos que sostienen que la imperturbabilidad que puede apreciarse es miss Wills se debe al hecho de que usa el protector sobre los ojos, que la ha hecho famosa a través de todo el mundo y que constituye, en realidad, una adición de práctico uso para todos los jugadores y en especial para aquellos que encuentran una gran dificultad en jugar contra los rayos solares. El mencionado protector ayuda al jugador en dos sentidos: no sólo evita que la luz solar llegue a irritar las pupilas, sino que permite una mayor visibilidad de la pelota. Además, en último caso, suele ser cómodo, pues impide que la transpiración de la frente moleste sobre los ojos, lo que a veces suele resultar un verdadero inconveniente para los jugadores que usan anteojos.

SU ACCION MARAVILLOSA

La Srta. Wills ha introducido en el tennis femenino algo que anteriormente no existía: me refiero al poder de golpear las pelotas.

En efecto, parecería que en todos los strokes ejecutados por la famosa jugadora hubiese la fuerza de un hombre, tal es el impulso con que los dirige la joven campeón. Su drive de fore-hand y el saque son, tal vez, en ese sentido, los aspectos más atrayentes de su acción. Soy un convencido de que con el tiempo bastará a la estrella californiana usar de estos dos tiros para lograr clamorosos triunfos. Su revés posee, asimismo, buena dirección, pero naturalmente nó es tan fuerte como los demás strokes.

Es un error creer que mis Wills es lenta en su juego de piernas, tal como ha sido dicho por algunos. Todos aquellos que han visto, en la final del campeonato de Winbledon, su maravilloso segundo set frente a la Srta. Elía de Alvarez, estarán contestes conmigo en afirmar que la señorita Wills en su acción dentro del court es una verdadera maestra.

MISS WILLS PRACTICA CONTRA HOMBRES

La razón por la que miss Wills ha llegado a ejercitar un juego de tanta fuerza y poder ofensivo está en que invariablemente practica frente a hombres y es así que, según manifiesta, no hay para ella mejor contrario que el formidable Billy Johnston, que posee el mejor drive de fore-hand que yo haya visto en mi vida. Desde los 16 años, Johston invariablemente practica con miss Wills, en los courts de asfalto de California.

Recientemente, en un match de práctica con Hunter, miss Wills luchó reciamente punto por punto, y el representante norteamericano por la Copa Davis, sólo pudo adjudicarse el triunfo después de una reñida batalla.

Es esta la mejor comprobación de los valores que caracterizan, en la actualidad, el juego de miss Wills, pero surge, asimismo, el famoso interrogante formulado en numerosas ocasiones anteriores, sobre si en un futuro próximo la mujer estará en condiciones de jugar con los hombres en términos de equilibrio.

SUS MATCHES CONTRA SUSANA LENGLEN

Cuando en el año 1926 miss Wills visitó la Riviera, pasaba por un momento más bien malo. Tenía la tendencia de hacer lento su juego, y fué ello, tal vez, una de las principales causas de la derrota que le infligiera Mlle. Lenglen en el dramático match que ambas sostuvieron en Cannes.

En lugar de continuar la ofensiva cuendo en el segundo set miss Wills había logrado una ventaja de 3 a 1, decayó en su acción para ejecutar una serie de "drop-shots", que desde luego facilitaron la acción de su adversaria. Mlle. Susana, una verdadera maestra de la raqueta, no tardó en hallar el punto débil de la adversaria y en esa forma consiguió un brillante triunfo. Soy un convencido de que otro hubiera sido el resultado del match de haber continuado miss Wills con la serie de fuertes drives con que había iniciado la vuelta.

Sin embargo, esa debilidad en su acción ,ese decaimiento que como digo fué la causa de su derrota en Cannes, ha desaparecido por completo en la actualidad en la joven estrella de Winbledon y una prueba evidente de ello se tuvo en el recordado match final de los campeonatos de Winbledon, en que debió dirimir supremacías con la Srta. Alvarez.

COMO LLEGO A LA FAMA

El primer éxito verdadero logrado por miss Wills fué en 1923, cuando tenía sólo 17 años de edad. En esa ocasión se adjudicó el campeonato nacional de los Estados Undios y con victorias obtenidas en anteriores temporadas por la Sra. Mallory.

En 1924, consagrada jugadora de gran cartel, pasó a Europa e hizo un infructuoso esfuerzo para apropiarse el cetro de Winbledon. Sin embargo, justo es consignar que no estuvo muy lejos de ello y sólo cayó vencida ante el empuje heroico realizado por Mrs. Godfrey, en aquella época miss MacKane.

En dicho encuentro miss Wills se hallaba en el set decisivo 4 a 1, con lo que sólo necesitaba dos games para lograr el triunfo. Sin embargo, la campeón de Winbledon, mediante un esfuerzo sobrehumano, consiguió vencerla llevando al tennis británico al lugar más destacado.

EL DRIVE, UNO DE SUS TIROS MAS PERFECTOS

En 1926 comenzó miss Wills su maravilloso despliegue con una serie de triunfos obtenidos a lo largo de la costa de la Riviera, pero un severo ataque de apendicitis puso un rápido fin a su actividad durante el resto del año.

No tardó, empero, la encantadora americana en volver con nuevos bríos a su antigua forma y ya en los primeros meses de 1927 se destacó como una de las figuras femeninas más brillantes que se recuerdan en la historia del tennis. Fué así que en Winbledon no encontró rivales y por el contrario demostró, en ese entonces, el más formidable acopio de drives que puedan presenciarse de parte de una mujer.

En los mismos campeonatos se adjudicó la categoría de dobles, en compañía de miss Ryan, pero uno de los aspectos más interesantes de su corta carrera —que se prolonga a sólo nueve años— fueron las innumerables victorias logradas en los encuentros por la Copa Wightman, en los que siempre representó con brillo a su país.

Empero, no todas fueron flores en la carrera de esta eximia jugadora. En 1925, en las canchas de Forest Hills, Nueva York, fué injustamente silbada por sus propios compatriotas. Se realizaba el match de dobles correspondiente a la Copa Wightman y las británicas miss Evelyn Colyer y Mrs. Godfrey, obtuvieron un sonado triunfo frente a la pareja constituída por ella y miss Mary Browne.

Resulta que por una causa desconocida miss Wills llegó al court con un atraso bastante considerable, por lo que a su entrada el público la hizo objeto de una silbatina que se prolongó durante varios minutos. El hecho afectó en tal forma a la joven jugadora que ese día no pudo realizar un tiro con corrección.

Y así llegamos al año 1928, en el que miss Wills encabeza el conjunto de jugadoras aficionadas en la misma forma que hace años correspondía ese honor a Mlle. Lenglen. Si se debiera comparar el juego de ambas jugadoras llegaríamos a la conclusión de que miss Wills posee, en fuerza, un doble poder que el de Mlle. Lenglen, pero, en cambio, la estrella francesa posee un sentido y una fineza plástica del juego que la hacen a todos luces superior.

Miss Wills es un verdadero modelo que deberían seguir todas las jóvenes que deseen progresar en el tennis. Tiene, por otra parte, la rara virtud de alejarse instintivamente de todo lo que puede constituir un elogio o significar una publicidad excesiva. Es por ello que no sería extraño que a través de su rostro imperturbable, de su "poker face", miss Wills encerrara todos los sentimientos y emociones que ineludiblemente sorprenden a los jugadores que van por primera vez a jugar en la cancha central.

Sólo es posible agregar que esos sentimientos, de existir, los ha mantenido la actual campeona muy bien cubierto y que su aspecto exterior sólo refleja el de una niña encantadora y serena, fría a las expansiones de las multitudes versátiles que acuden a verla.

Miss Wills ha escrito recientemente un libro acerca del tennis lleno de anécdotas y observaciones de mucha importancia. A través de sus páginas podemos establecer qué es el tennis, desde su punto de vista, lo que resulta de gran interés. En el mismo libro miss Wills se muestra una artista consumada, pues todos los grabados del mismo, que no son pocos, son obra de la joven maravilla.

Una Sola Carrera le Hicieron los Indios al Pitcher Braxton

Johhny Miljus tuvo que abandonar el box en el tercer episodio

WASHINGTON, agosto 26. (UP)—Braxton dejó al Cleveland Indians en cinco hits, muy espaciados, en el juego de esta tarde, ganando los Senadores el tercer juego de la Serie, cinco por uno.

Johnny Miljus, exlanzador del Pittsburgh, también pitcheó buena pelota, pero tuvo un inning malo, el tercero, cuando una transferencia, un single de Rice y un tubey de Judge, significaron dos carreras. Miljus cedió el box a un pitcher de emergencias en el octavo inning, y el Washington le hizo tres carreras más a los dos sucesores, Bayne y Underhill.

Braxton estrucó a siete hombres y no estuvo en peligro en ningún momento.

CLEVELAND

	V.	C.	H.	O.	A.	E.
Jamieson lf.	4	0	2	1	0	0
Lind 2b.	3	1	1	1	0	0
J. Sewell ss.	4	0	1	0	2	0
Hodapp 3b.	4	0	0	2	2	0
Summa rf.	2	0	0	2	0	0
Caldwell rf.	1	0	0	1	0	0
Burns lb.	4	0	1	9	1	0
Harvel cf.	2	0	0	2	0	0
Gorman cf.	1	0	0	0	0	0
L. Sewell c.	4	0	0	5	0	1
Miljus p.	2	0	0	1	2	0
Bayne p.	0	0	0	0	0	0
Underhill p.	0	0	0	0	2	0
Fonseca (1).	0	0	0	0	0	0
Uhle (2).	1	0	0	0	0	0
Autrey (3).	1	0	0	0	0	0
Totales	33	1	5	24	9	1

(1) bateó por Summa en el 7o.
(2) bateó por Harvel en el 7o.
(3) bateó por Miljus en el 8o.

WASHINGTON

	V.	C.	H.	O.	A.	E.
West cf.	4	1	0	2	0	0
Rice rf.	3	2	2	3	0	0
Goslin lf.	3	1	1	2	0	0
Judge lb.	3	0	2	4	1	0
Bluege 3b.	4	0	1	2	1	1
Reeves 2b	4	1	2	5	1	0
Cronin ss.	3	0	0	2	2	0
Ruel c.	3	0	0	7	0	0
Braxton p.	3	0	0	0	1	0
Totales	30	5	8	27	6	1

Cleveland	000 000 010—1
Washington	002 000 03x—5

Two base hits: Judge, Burns, Jamieson, Lind, Goslin. Carreras bateadas: Judge, 3; J. Sewell, Bluege. Sacrificios: Cronin, Judge. Struck out: por Braxton, por Miljus 5. Bases por bolas: Miljus 2, Braxton 2, Bayne 1, Underhill 1. Dead ball: por Underhill (Braxton) Hits a Miljus 5 en 7 innings: Bayne 3 en 1-3 Underhill 0 en 2-3. Tiempo del juego 1:48. Umpires: Guthrie, Ormsby y Hildebrand. Concurrencia 4.000

POR TERCERA VEZ MISS GLEITZE FRACASO EN SU INTENTO NATATORIO

LONDRES, Agosto 26. (UP.)—Miss Mercedes Gletze ha fracasado en su tercera tentativa para pasar a nado el Mar de Irlanda.

La nadadora londinense entró en el agua, en Bonaghadee, a las 5 y 25 de la mañana de hoy, abandonando su tentativa a las 9 y media de la noche, cuando estaba a cinco millas de las costas escocesas. Al ser sacada del agua, Mercedes estaba casi sin conocimiento. Había nadado dieciseis millas.

Los Cubs del Chicago se Anotaron el Quinto Triunfo Consecutivo

Carlson permitió solamente cinco hits a los batsmen de Hornsby

CHICAGO, agosto 26. (UP).—El Chicago Cubs derrotó hoy otra vez al Boston Braves, anotándose así su quinta victoria consecutiva. El score final fué de seis por tres.

En el tercer inning Taylor bateó un single y fué forzado por Greenfield. Richbourg fué safe por error de Maguire, J. Smith recibió la base, llenándose las almohadillas; Sisler bateó otro single por el jardín izquierdo, anotando Greenfeild y Richbourg.

En el período del Chicago, English bateó un single por el jardín izquierdo, y Maguire murió en fly; Cuyler hit por el right y Wilson recibió la transferencia, llenándose las bases; Stephenson bateó un fly al right y los corredores no se movieron. Grimm bateó entonces un terrible lineazo por el left, que resultó un tubey para él, limpiando las bases. En todos los innings los Cubs dejaron por lo menos un hombre en base.

BOSTON

	V.	C.	H.	O.	A.	E.
Richbourg, rf	4	2	2	2	0	0
J. Smith, lf	3	0	1	4	0	0
Sisler, 1b	4	0	1	9	1	0
Freigau, 2b	4	0	0	3	3	0
Mueller, cf	4	0	0	1	0	0
Bell, 3b	3	0	0	1	2	0
Farrell, ss	4	0	0	0	1	0
Taylor, c.	4	0	1	3	0	0
Greenfield, p	3	1	0	1	3	0
Totales	33	3	5	24	10	0

CHICAGO

	V.	C.	H.	O.	A.	E.
English, ss	5	1	3	3	4	0
Maguire, 2b	4	0	0	3	5	1
Cuyler, rf	4	1	3	2	0	0
Wilson, cf	3	1	0	2	0	0
Stephenson, lf.	3	0	0	1	0	0
Grimm, 1b	5	0	2	14	1	0
Hartnett, c	4	2	2	2	0	1
McMillan, 3b	4	1	2	0	4	0
Carlson, p.	4	0	1	0	3	0
Totales	36	6	13	27	17	2

Anotación por entradas

Boston	002 000 010—3
Chicago	003 110 10x—6

Sumario

Carreras empujadas: Sisler 2; Grimm 3; Cuyler; Mc Millan; Carlson.
Two base hits: Cuyler; Grimm y Hartnett.
Three base hits: Hartnett.
Bases robadas: Cuyler.
Sacrificios: Maguire; Wilson.
Wild pitches: Greenfield 2.
Dead ball: Greenfield (Stephenson).
Bases por bolas: Carlson 2; Greenfield 4.
Struck outs: por Greenfield 4; por Carlson 1.
Quedados en bases: Chicago 13; Boston 5.
Umpires: Quigley, Moran y Magee.
Tiempo del juego: 1.39.
Concurrencia: 20.000.

UN BUEN PROGRAMA DE BOXEO SE EFECTUARA EL PROXIMO MIERCOLES

NUEVA YORK, agosto 26. (UP.)—Para el miércoles 29 del actual, por la noche, se ha organizado un programa muy atractivo de boxeo en Ebbetts Field, Brooklyn.

En el bout principal medirá sus fuerzas Tiger Payne, el peso ligero australiano de color contra Paul Swiderski, de Syracuse.

El resto de los matches será:

Izzy Grove, New York vs. Billy Alger, Phoenix, Ariz., pesos ligeros, 10 rounds.

Baby Joe Gans, Los Angeles, vs. Harry Felix, New York, pesos ligeros, 10 rounds.

Wilson Yarbo, Cleveland, vs. Willie Feldman, New York, pesos medianos, 10 rounds.

NUEVE TEAMS FORMARAN UNA LIGA Y JUGARAN UNA JUSTA DE FUTBOL

SAN SEBASTIAN, agosto 26. UP.—En una reunión en la cual estuvieron representados los Clubs Athletic de Bilbao, Arenas de Guecho, Barcelona, Real Madrid, Real Unión de Irún y la Real Sociedad de San Sebastian, convinieron en formar la Unión de Clubs Campeones, además de tratar con todos sus detalles la situación que atraviesa el futbol español como consecuencia de los últimos acuerdos de la Asamblea Nacional. Por unanimidad se acordó organizar una competencia entre nueve equipos, los seis ya citados y el Deportivo Español y el Europa de Barcelona y el Athletic de Madrid. Dicha competición será bajo los estatutos que hará la Unión de Clubs.

PREPARANDOSE PARA LA SEMANA OLIMPICA QUE SE HARA EN HONDURAS

TEGUCIGALPA, Honduras, Agosto 26. (UP.)—Hoy se celebró aquí el primero de los matches de entrenamiento de los teams que han de participar en la semana olímpica hondureña, que será del 9 al 15 de septiembre. El entrenamiento diario comenzará el lunes.

Se ha anunciado que numerosos teams centro-americanos competirán en la Semana Olímpica.

SI NO HAY SORPRESA, LOS NORTEAMERICANOS GANAN LA COPA WALKER

NUEVA YORK, Agosto 26. (UP.) La Copa Walker, a diferencia de la Copa Davis, parece asegurada para los Estados Unidos.

El team inglés puede dar una sorpresa esta semana en el Campeonato del Club de Golf de Chicago, llevándose el trofeo emblemático de la supremacia mundial de ese deporte, pero si eso no ocurre, la Copa seguirá aquí.

Bobby Jones ha reunido un team de ocho jugadores amateurs, con dos suplentes, que es más fuerte que el que ganó en San Andrés en 1926.

Los ingleses, por su parte, no han demostrado gran cosa en el Oeste, donde en los preliminares fueron eliminados cuatro de sus jugadores. A menos que hagan algo extraordinario, sus esfuerzos para reconquistar la Copa serán inútiles.

DE VENTA EN LAS SIGUIENTES CASAS:

ANTIGUA DE J. VALLES — San Rafael 14½
LA EMPERATRIZ — San Rafael 38
LA CASA GRANDE — San Rafael y Galiano
EL ENCANTO — Galiano y San Rafael
FIN DE SIGLO — San Rafael y Aguila
LOS PRECIOS FIJOS — Reina y Aguila
EL MODELO — Obispo 93
TENNIS CLUB — Obispo 40
LA MARQUESITA — O'Reilly 69
LA CASA PEREZ — Neptuno 79
ALBION — Galiano y Dragones
SARATOGA — Prado 121
YACHT CLUB — Neptuno 26
LA NUEVA RETRETA — Monte 15
LA CASA MONTALVO CORRAL — Galiano 105
LA MODERNISTA — Belascoain 65
LE PARIS — Manzana de Gómez
ROYALTI — San Rafael 30

El cuello arrugado y con las puntas levantadas, produce un desastroso efecto.

Lucirá usted elegantemente vestido con un cuello semiflojo que no se arruga. El único que ofrece estas ventajas es el

SIMPLEX "CAMPEON" PATENTADO
DE MODA EN EUROPA

DEL CAMPEONATO INTER-SOCIAL DE AMATEURS

—Ya es Champion Amateur Intersocial La Cuban Telephone.
—El gran torpedero Palencia hizo una espectacular cogida.
—Picazo, la estrella telefonista dejó en 2 hits al Santos Suárez.
—José A. García atrapó dos terroríficas líneas.
—El Dependientes gana forfeited por no concurrir completo el Marianao.

La Cuban Telephone, la formidable máquina de atletas que dirige el gran Octavio Diviñó, resultó champion del campeonato Inter-Social de amateurs, al derrotar hoy al batallador Santos Suárez en el coquetón terreno de Víbora Park, el que resultó doblemente bello por la gran cantidad de lindas fanáticas que lo adornaban.

N. Picazo, solo le permitió 3 hits a los batalladores muchachos del Santos Suárez, devolviéndoles los nuevos ceros que su club recibió en su primer encuentro con ellos.

Los telefonistas dieron una exhibición de batting, distinguiéndose All round Reyes; Febles; R. Pajares y A. Palencia, este último hizo una fenomenal cogida que levantó el público y le hizo una estruendosa ovación, fué tan la cogida que hizo all round Reyes en primera y que hizo posible tan maravillosa jugada.

El batallador Santos Suárez, el club que sabe perder, batalló hasta el último momento y el noveno inning por poco se quitan los nueve ceros de encima por un hit un error seguidos, que no cristalizó gracias a la intervención serena de all round Reyes que sacó en home.

M. Osorio; P. Bernal y C. de la Torre fueron los únicos que pudieron batearle de hit al Gran Picazo.

Mis felicitaciones más sinceras para el caballeroso presidente de la Cuban Telephone Sr. René Gálvez, para todos los atletas telefonistas y para mi buen amigo el insustituible director Octavio Diviñó y Orates.

En el primer turno en un juego muy movido el Vasallo Barrinaga y Barcelona derrotó al San Carlos.

La nota sensacional de este juego la dió el gran José Antonio García que fildeó dos batazos de muy malas intenciones y que probablemente de no ser fildeadas, pudieran haber cambiado el resultado del juego. Fué víctima de la mejor jugada M. Docal, el que bateó una terrible laina y al veria García se echó a correr sin mirar para atrás a toda velocidad en dirección de la pizarra, entonces Yeyo Rodriguez, al ver que la pelota iba ya a aterrizar, le gritó con portentosa voz, ¡vírate!

José Antonio así lo hizo y al atrapar la pelota con una mano realizó una de las jugadas más emocionantes del Emperador. El público le tributó una gran ovación y sus compañeros lo trajeron en hombros desde el campo lejano y M. Docal perdió una oportunidad de anotarse por lo menos un Three bagger. La jugada no se supera ni en las grandes ligas.

Se distinguieron al bate por el Vasallo: el gran Justo Colinó y el insurmegible Roberto Reyes y por los del San Carlos, O. González; A. Nodarse y J. Avila.

Vega sustituyó a Carboneres, el que recibió un fuerte golpe al fildear un terrible rolling que le pegó de lleno en el plexus. Carboneres sacó valientemente en primera, pero despues cayó sin conocimiento en el terreno y no pudo continuar el juego.

Mucho me alegraré que esto no tenga ninguna consecuencia de cuidado.

El juego de la mañana lo ganó forfeited el Dependientes por haber faltado algunos atletas del Deportivo Marianao.

EL EXPERTO.

Véase a continuación los scores:

CUBAN TELEPHONE

	V.	C.	H.	O.	A.	E.
Lugo, cf.	4	1	1	2	0	1
Urija, 2b.	3	1	1	1	1	0
Espiñeira, c.	4	2	1	7	2	0
Reyes, 1b.	5	2	3	10	2	0
Palencia, ss.	5	3	3	4	4	0
Febles, rf.	4	2	2	0	0	0
Pajares, 3b.	5	0	4	1	2	0
Flores cf.	3	0	0	1	0	0
Picazo p.	4	0	1	0	3	0
Costa 2b.	1	0	0	1	3	[illegible]
Domínguez, lf.	1	0	0	0	0	0
Totales:	39	11	16	27	17	[illegible]

SANTOS SUAREZ

	V.	C.	H.	O.	A.	E.
Osorio lf.	3	0	1	4	1	1
Bernal 1a.	3	0	1	12	1	[illegible]
Casas, 2b.	4	0	0	4	2	[illegible]
Hernández 3b.	3	0	0	1	2	[illegible]
López, ss.	3	0	0	2	4	[illegible]
V. López, cf.rf.	1	0	0	0	0	[illegible]
De la Torre c.	3	0	1	3	1	[illegible]
Torrens, rf.cf.	0	0	0	0	1	1
Seja, p.	0	0	0	0	1	[illegible]
Machado, p.	3	0	0	0	4	[illegible]
Sotolongo rf.	1	0	0	1	0	[illegible]
Vela, lf.	1	0	0	0	0	[illegible]
Totales:	25	0	3	27	16	[illegible]

Anotación por entradas

C. Telephone	204 010 400—11
S. Suárez	000 000 000—0

SUMARIO:

Two base hits: R. Uriza, A. Palencia A. Febles, R. Pajares. Sacrifice hits: M. Flores. Double plays: A. Palencia a R. Uriza a C. Reyes; S. Costa a A. Palencia a C. Reyes. E. Casas a E. López a P. Bernal. Struck outs: Picazo 7; Seja 1; J. Machado 11. Bases por bolas: Picazo 5; Seja 3; J. Machado 1. Tiempo 2 horas 8 minutos; Umpires: R. Atán y R. Chacón. Anotador: Eugenio de Torres. Observaciones: Hits a los pitchers: a R. Cejas 6 en 2 y un tercio y 12 veces al bate. Lo perdió R. Cejas.

SAN CARLOS

	V.	C.	H.	O.	A.	E.
Olivares, ss.	4	1	0	3	6	1
González, rf	4	2	2	1	1	0
Nodarse, cf.	3	3	2	2	1	0
Santos, lf.	3	0	1	2	0	0
Cobas, c. y rf.	4	1	1	4	0	0
Avila, 2b.	4	0	2	0	0	0
Docal, 1b.	4	0	0	10	2	1
Suárez, 3b.	2	0	0	0	4	1
Peña, p.	3	1	1	1	1	1
García, c.	2	0	0	0	0	0
Totales	33	8	9	23	15	4

VASALLO BARINAGA

	V.	C.	H.	O.	A.	E.
Figueras, cf.	4	0	1	2	0	1
J. A. García, lf rf.	3	2	0	4	0	0
Colino, ss.	4	3	3	2	4	1
Martínez, c.	3	1	0	2	4	1
Quesada, 1b.	5	1	1	11	0	0
Gay, 3b.	3	1	1	5	3	0
Rodríguez, rf.	2	1	0	0	0	1
Reyes, 2b.	3	2	3	0	2	0
Carboneros, p.	2	0	0	0	1	0
De la Fuente, rf.	1	0	1	0	0	0
G. Vega, p.	0	0	0	1	0	0
Totales	30	11	10	27	14	4

Anotación por entradas

San Carlos	013 002 020— 8
V. B. B.	610 112 00x—11

Sumario:

Home runs: R. Reyes; Two base hits: G. Quesada; C. Santos; F. Gay; A. Nodarse; J. Avila; V. R. Reyes; R. Peña; Sacrifice hits: C. Mrtínez 2; S. Carboneres; C. Santos; F. Gay. Bases robadas: A. Cobas; J. A. García 2; J. Colino; R. Peña; Double plays: C. Olivares a M. Docal; Struck outs: S. Carboneres 1; R. Peña 2; G. Vega 1. Bases por bolas: S. Carboneres 3; R. Peña 6; G. Vega 0. Dead balls: Peña a J. Colino; Tiempo 2 horas 14 minutos; Umpires: R. Atán y R. Chacón. Anotador: Eugenio de Torres. Observaciones: J. Figueras, out por bola bateada; Hits a los pitchers: a S. Carboneres; 8 hits en 8 innings y 30 veces al bate. Lo ganó S. Carboneres; lo perdió R. Peña.

EL BARACALDO PEDIRA UNA INDEMNIZACION DE CINCUENTA MIL PESETAS

BILBAO, agosto 26. (UP).— El Deportivo Baracaldo, que ha sido eliminado de la Primera Categoría por la Liga de Foot Ball, pedirá a la Federación Española una indemnización de cincuenta mil pesetas a causa de las obras realizadas ante la seguridad que le habían dado de que continuaría en esa categoría.

M.E.C.D. 2016

Asturias, Hispano y Cataluña Vencieron en el Campo Armada y Almendares Park

El Baleares Dió un Buen Partido, Pero el Asturias Impuso su Juego y Venció Con Anotación de Cinco Goals Por Dos

El Deportivo Hispano América le ganó al Tenerife sin que éste pudiera hacer ni el de la honrilla. El Luyanó Moderno hizo su debut empatando a un goal con el Hatuey

Cuando entramos en Campo Armada a presenciar los partidos anunciados por la F. O. F. A. se encontraban en el terreno, los equipos de segunda categoría "Hatuey" y "Luyanó Moderno".

Ocupamos un lugar en el sitio destinado a los cronistas y notamos que los del "Luyanó" están jugando con más coraje, o sea, dan la impresión de que tienen más deseos de ganar que sus contrarios.

No obstante hemos visto a Amado del "Hatuey" hacer dos buenas intervenciones y pasar un balón al delantero centro que si este chico hubiese tenido más decisión hubiese sido goal.

Un centro muy bien tirado bombeado sobre la puerta da lugar a que el interior izquierda del "Luyanó" empalme tan fuerte cañonazo que la bola pasó entre el larguero y el portero sin que este la viese.

Nosotros creemos que si Rivero que fué el del disparo, hace eso una vez en cada partido, se consagra.

A los 5 minutos de esa jugada se da por terminado el primer tiempo.

Reanudado el juego, seguimos notando que el "Luyanó" aprieta más que el "Hatuey".

Sigue el juego siempre dominando los del "Luyanó" y en un chut bien blocado por el portero del "Hatuey" este recibe un golpe en un costado.

El pitazo para aplicar castigo, pero un jugador del "Hauey", que le decían Benitez, quiso tomarse la justicia por su mano con el árbitro y es mandado salir del campo.

Siguen jugando y Amado del "Hatuey" cerca de la portería de Vergara echa el balón a corner. Se tira y salió fuera.

En este momento nos enteramos que al principio el "Hatuey" anotó un tanto, así es que están 1x1.

Se promueve un conato de riña entre dos jugadores pero no pasó a mayores, y a los pocos minutos se dió por terminado.

El árbitro José Alvarez, regular.

"Hispano" "Tenerife". A las órdenes de Joaquín Pérez se alinean estos equipos y notamos que el "Indio" Torres que venía jugando algunos partidos en el "Hispano" se alinea en el "Teenrife".

Saca "Hispano" y a los pocos momentos se produce un corner contra el "Tenerife". Lo tira Egusquiza bien y se forma una aglomeración ante la puerta del Tenerife que trae otro corner que lo tira también Egusquiza y los del "Tenerife" despejan, aprovechando su línea delantera para hacer una buena corrida sobre la puerta que defiende Lamas, obligando a este a salir y blocar en el suelo un poco apurado.

Mano de Aurelio que se encarga de tirar Bienvenido el cual da un pase a Tomás, pero pierde el balón y va fuera.

Posada corre bien la línea y la defensa del Tenerife echa fuera.

El "Hispano" está apretando más. Hay un momento que se estacionan los delanteros y medios ante la puerta del "Tenerife" y parece que de un momento a otro se producirá el goal, pero este no cristaliza.

En una arrancada del "Tenerife" el alemán echa a corner, que los isleños tiran sin consecuencias.

Castigo a Ignacio por mano intencional.

Aurelio que está jugando de defensa del "Tenerife" lo está haciendo un poco enérgico, pero bien, para alejar el peligro que constantemente se cierne sobre su puerta.

Sigue el "Hispano" dominando y en una arrancada de Tomás este pasa el balón a Nando que está jugando de extremo y envía un bonito centro, que al ir a recoger Tomás y Bienvenido, el refere pita final.

Segundo tiempo. Saca el "Tenerife" pero pronto pierden el balón dando lugar a una bonita arrancada entre Paco y Bienvenido pero la defensa despeja.

Sigue el "Hispano" con deseos de anotar y vuelven a estacionarse como en el primer tiempo en la portería contraria.

En uno de estos ataques, donde todos los delanteros están ante la puerta de Mayato, Bienvenido pasa a Paco un balón y éste por un hueco que dejó libre la defensa del "Tenerife" lo incrustó en la red sin que el portero pudiera hacer nada.

Al hacerse el saque el "Tenerife" aprieta y Egusquiza recibe un fuerte golpe.

Los isleños visitan ahora con más frecuencia los dominios del "Hispano" pero los medios bien ayudados por la defensa no les permiten llegar muy cerca de Lamas.

Off-side a Nando que le vale una rechifla al árbitro y la cual creemos justificada.

Arrancada del "Tenerife" e Ignacio a quien sorprenden solo, lejos de la portería, da mano intencional para obligar a detener el juego con el correspondiente castigo.

Otro avance del "Hispano" y Nando centra estupendamente metiendo Paquito la cabeza al balón y obliga al portero a echar a corner, que se tira sin consecuencias.

Arrancada del "Tenerife" y chut fortísimo que Lamas detiene de rodillas. Arrancada del "Hispano" y Tomás a diez metros de la puerta echa fuera.

Los del "Tenerife" están apretando un poco tal vez buscando el empate pero la defensa y medios del "Hispano" dicen que no y contestan con un ataque de Tomás que pasa a Bienvenido y éste muy colocado, disparó un chut que aunque el portero lo tocó no pudo evitar que se entrara por el ángulo y segundo goal para el "Hispano".

Avance del "Hispano" que produce corner. Lo tira Nando a estilo Polón y entre Tomás y Bienvenido se encargan de anidarlo en la red y anotar el tercer goal para su equipo.

El "Hispano" dueño de la situación sigue dominando y a los diez minutos se terminó el partido con la victoria de los "tigres" por tres a cero.

El árbitro Pérez, imparcial, pero falto de vista.

"Asturias" "Baleares" A las órdenes de Juez de Línea saca el "Baleares" y desde los primeros momentos se nota que ambos equipos traen deseos de jugar.

Lo demuestra el entusiasmo con que entran al balón. Es el "Baleares" quien ahora presiona y en una bonita arrancada. Echevarría manda un zambambazo que Vergara tuvo que conformarse con sacarlo de las mallas.

No dura mucho la alegría de los del "Baleares" pues al "Asturias" le sirvió ese goal de 'banderillas de fuego' y atacando bien se apodera Graells del balón y empatados. La estirada de Miguelito se perdió en el vacío. Están uno a uno.

Se reanuda el juego y las buenas jugadas se suceden, tan pronto está el balón de un lado como de otro, bien llevado por ambas líneas delanteras.

En un castigo al "Baleares" cerca del area de los sustos se encarga Tolls de tirarlo y mandó un cañonazo que Roselló blocó bien a pesar de la fuerza que llevaba.

Dos o tres buenos paradas más hace Miguelito en sucesivos ataques del "Asturias" y en todas se lució pues los tiros eran peligrosos. Arrancada baleárica y disparo a goal que el larguero salva. La superioridad del "Asturias" empieza a destacarse pero el portero del "Baleares" está muy seguro y al parecer dispuesto a no dejar pasar nada; no lo entienden así los del "Asturias" y en combinación de su delantera, Casielles pasa un balón que recoje Graells y chut imparable. Miguelito ni lo vió.

Vuelven a sacar y siguen con más ánimos. Buen partido están dando. Arrancada baleárica y chut de Benitez que aunque Daniel blocó era tanto el gas que llevaba que se le fué de los brazos y se incrustó en la red. Empatados a dos se terminó el primer tiempo.

Siguen las buenas jugadas al comenzarse el segundo tiempo y aunque por ambos lados se ven buenas, creemos mejor llevadas ls del "Asturias". Una de esas provoca un centro magnífico del extremo izquierda del "Asturias" que se apellida Redondo y que debuta hoy procedente del "Olimpia", cuyo centro recoge Casielles primero, y sin parar, chut, y a las mallas. Tres el "Asturias" por dos el "Baleares"; no se desaniman los baleáricos y por tanto el partido está resultando de los buenos, y como todos están jugando bien y con ánimo no se pueden designar destacados; diciendo que todos se están destacando nos ponemos en lo justo.

Hay un chut relámpago de Casielles primero que rebotó en un defensa. Una arrancada del "Baleares" y salva Daniel con apuro. Casielles hace dos o tres disparos desde lejos y el portero a pesar de las distancias pasa sus apuros: pues el gordito Casielles está claro y enfila bien. Corner contra el "Baleares" y Cabrero bien colocado manda el balón a las mallas. Nuevamente en juego el balón los de "Baleares" no se desaniman por el 4x2 y arremeter a la portería del "Astturias" y provocan un corner el cual tiran los baleáricos bien y Casielles vuelve a echar a corner, que se tira sin consecuencias.

Arrancada del "Asturias" y otro centro medido de Redondo que lo recoge Joselín y atacado por 3 contrarios pasa a Casielles segundo, que dispara muy esquinado y a la red Caballeros el "Asturias" está dando un gran partido. Si estos chicos siguen así se tendrán que apretar el "Hispano" y el "Centro Gallego" para ganarles, pues el "Baleares" aunque menos equipo, pero están defendiendo bravamente y si no hubiese sido por las buenas actuaciones de Miguelito a estas horas en vez de 5 serían lo menos 10, pero los cinco anotados fueron imparables.

Con algunas arrancadas buenas donde se destacaba la buena combinación del "Asturias" dió por terminado este partido que como dejamos dicho ha sido de los buenos buenos.

El árbitro Francisco Rodríguez, muy bien y cortando y mandando con mucha vistilla.

ALINEACION DE EQUIPOS

Tenerife 0. Mayato, Tomás y Aurelio, Hernández, Torres y Olivera, Mayato, González, Montesinos, Santana y Rivero.

Hispano 3. Lamas, Ignacio, Enrique, Víctor, Williams y Egusquiza, Nando, Bienvenido, Tomás, Paco Pérez y Posada.

Asturias 5. Daniel, Bolita y Máximo, Gari, Tolls y Cabrero, Casielles 1o, Casielles 2o, Rodriguez, Graells y Redondo.

Baleares 2. Miguelito Roselló, Roselló B y Cabrero, Uérez Azpilcueta y Villanueva, Torres, Echevarría, Benitez, Roselló V. y Becerra.

Luyanó Moderno 1. Vergara, César Gómez y José Gómez, Rodriguez, Martinez y Conto, Lesmes Gómez, Lastra, Naya, Fernández y Rivero.

Hatuey 1. Villanueva, Fernández y Pérez, Fernández, Diaz y Cifuentes Sánchez, Rodriguez, Menéndez, Vega y Cabo.

CENTRO MEDIO.

Los Players que Ayer Batearon de Home Run en los Dos Circuitos

Solamente un cuadrangular se bateó e nlos cinco juegos celebrados ayer domingo, y ese batazo fué dado por Bissonette, del Brooklyn, quien rompió el empate a diecinueve que tenía con Hurst y Hafey.

Véase a continuación la lista de los diez primeros jonroneros:

Bisonette, Robins	1

LEADERS

Ruth, Yankees	46
Wilson, Cubs	30
Bottomley, Cardenales	26
Gehrig, Yankees	22
Bissonette, Robins	20
Hurst, Phillies	19
Hafey, Cardenales	19
Hornsby, Braves	18
Hauser, Atléticos	15
Harper, Cardenales	15

TOTALES EN AMBAS LIGAS

Nacional	486
Americana	400
Totales	886

ESTA NOCHE QUEDARA INAUGURADO EN EL SANTOS SUAREZ EL GRAN CAMPEONATO LOCAL DE BASKET BALL

Grande es el entusiasmo que ha despertado esta contienda baskebolística en la que tomarán parte verdaderas estrellas del deporte de la cesta

ANOTASE UN ROTUNDO EXITO VENTURA MENDEZ, EL NOTABLE COACH DE BASKET DE LOS "SANTOS"

Tocan a su fin los grandes preparativos para "Una Noche de Cabaret".—La Víbora se encuentra muy interesada por esta grandiosa y simpática fiesta social

(Por el Conde Güin)

Esta noche, a las nueve, quedará inaugurado en el magnífico floor del Santos Suárez Tennis Club un interesantísimo campeonato de basket ball en el que tomarán parte seis five integrados por Santos y tres por Santas. Inusitado entusiasmo ha despertado este campeonato entre los amantes de este sport, pues a la terminación de cada noche de juego se bailará a los acordes del Sexteto Santos Suárez Tennis Club que tan acertadamente dirige nuestro particular y querido amigo señor Ricardo Flores.

Oscar Fornaguera, el conocido réferee actuará en este campeonato, sirviendo de score el querido amigo Francisco Serrano, el popular Seranillo, compañero en lides periodísticas. Como hemos dicho anteriormente, a las 9 en punto (hora moderna) dará comienzo el primer match, habiendo designado la suerte a los teams femeninos Verde y Blanco, seguidamente tan pronto como termine este game, dará comienzo el segundo juego, entre los teams masculinos Rojo y Azul.

La señorita Carmelina Arocha, la "dinámica" guard, una de las jugadoras que más contribuyó al triunfo del Santos Suárez en el pasado campeonato de la Liga Inter-Social, es la capitana del team Blanco y será secundada por las señoritas Cuca Rodríguez, otra magnífica jugadora, Isabel Reyes Gavilán, la simpática Bebita Gusi, Lilian Crespo y María Josefa Cruz, van dispuestas a anexarse el triunfo, este es uno de los teams que cuenta con mayor número de admiradores.

La capitana del team Verde lo es la señorita Rosita Téllez, magnífica fowar de gran porvenir y una de las futuras glorias de Cuba, con la que cooperarán las señoritas María A. de los Reyes, Conchita Ventura, Ofelia González, Juana León, y Cachita Colinés, este team es uno de los mejores organizados.

La señora Luisa G. de Olaguibel, capitana del team Rojo, y magnífica jugadora de tennis, que compitió en el campeonato de matrimonios en compañía de su esposo el señor Roy Olaguibel, organizado por el Club Ferroviario, ha venido practicando con gran interés a sus jugadoras las señoritas Nena Angulo, Tina Crespo, Evita de Piña, Luisa Silva, y la señora Luisa Morfi de Estévez, esposa del señor Ramiro Estévez, digno vice presidente del Santos Suárez. Este team será sin duda, uno de los que mejor papel compondrá en este campeonato.

Por diferentes motivos nos vemos privados de ver nuevamente en acción en este campeonato a la sin igual Nena Moreno, considerada como una de las mejores jugadoras de Cuba; como nuestros lectores recordarán, Nena, haciendo gala de su maravilloso juego, dominó por completo a las Telefonistas aquella memorable noche, que se discutía la supremacía de basket, de la Liga Inter-Social. También estarán ausentes la señora Carlotica Gay de Moreno, esposa del tesorero del Club, señor Eduardo Moreno, y las señoritas Nena Abat, Martica Ferreiro, Milta Triana y Cuca de la Torre.

Luis Moreno al frente del team Blanco, compuesto por Mongo Rabasa, Walfredo Riverón, Gustavo Manito, Pedro de la Hoya, Francisco de Lara, Alberto León, Rafael Triana y Sergio Valdés Rodríguez se presentarán en buenas condiciones de dar la batalla a los demás teams.

Por su parte Eduardo de las Casas, otra estrella del basket, capitaneando al team Verde, en el que figuran Armando, Rubio, Armanno Aldereguía, Hermenegildo Quintero, Luis G. González, Raul Rosado, René de Piña, Fidel Crespo (Orange) y Jorge Arocha, han venido haciendo una ruda práctica y se encuentran en inmejorables condiciones.

El team Azul, capitaneado por el modesto center José Güémez, cuenta con un magnífico conjunto de atletas como Fidel Marrero, Filiberto Cabrera, Luis Angulo, Luis Alvarez y Julio, Luis y Angel Michelena, este team con la perfecta organización que poseen difícilmente lograrán derrotarlo sus contrarios.

Eduardo Moreno, capitán del team Rojo tiene a sus órdenes otro buen conjunto de jugadores, en compañía de su hermano Raul, Joaquín Fernández Pellón, Rogelio Sardiñas, Tomás Méndez, Juan Consuegra, Inocentes Montes de Oca y Gerardo Rodríguez, forman un potente team muy experimentado.

También Rogelio Díaz, como capitán del team Negro, y en compfive envidiable, pues lo componen jugadores de categoría como Pablo Pérez Hierro, Fernando Núñez, Laureano Granja, Ramón Dorado, Jesús de los Heros, Bernardo Lloreda, Huberto Aguilar y Fernando Méndez.

El "jaiboso" Juanelo Coll, es el capitán del tea mNegro, y en compañía de Antonio Roselló, Julio Núñez, Gustavo Alfonso, Rafael Aldereguía, Antonio Vázquez y Juan F. Becerra es un team que aunque muy humilde y callado posiblemente dará la sorpresa del campeonato.

Como nota original antes de comenzar el campeonato desfilarán en correcta formación, los 78 atletas que componen los nueve teams debidamente uniformados, con sus respectivos colores.

Para poder asistir a estas noches de juegos, será requisito absolutamente indispensable presentar a la comisión de puerta el recibo del mes en curso de la sociedad a que pertenezca, esto es a los caballeros, no así a las damas que como de costumbre permanecen abiertas para ellas las puertas del Santos Suárez.

Los grandes preparativos que se han venido haciendo para la grandiosa fiesta que bajo el original título de Una Noche de Cabaret celebrarán los populares Santos en la noche del 1 de septiembre, tocan a su fin.

Por todos es sabido que el Santos Suárez Tennis Club es la sociedad que ha celebrado fiestas mayores y mejores, todavía está en la mente de todos aquella memorable Verbena de las Tres Noches que alcanzó un éxito sin precedentes y poco tiempo después celebraron también un baile que resultó grandioso, cuyo origen al título Una Noche en el Infierno despertó un verdadero entusiasmo.

La comisión de fiestas que dirige el señor Gonzalo Estévez ha tenido la feliz idea de contratar a los dos mejores conjuntos musicales que en la actualidad hay en la Habana, la orquesta de los Hermanos Palau y el famoso Sexteto Habanero, esto es una gran garantía por lo que nosotros nos atrevemos a asegurar por anticipado un rotundo y resonante éxito.

Antes de terminar estas líneas quiero felicitar sinceramente al venturoso coach de los Santos señor Ventura Méndez y Balboa, por el triunfo obtenido con la perfecta organización de este campeonato llamado a constituir un acontecimiento deportivo social.

LIGA NACIONAL

El estado de los clubs después de los juegos de ayer es el siguiente:

	G.	P.	E.	Ave.
Vedado	12	4	0	.750
Fortuna	11	4	1	.733
Atlético	10	4	3	.714
Universidad	10	6	1	.625
Ferroviario	7	9	1	.438
Policía	6	9	2	.400
Habana Yacht	2	10	1	.167
Deportivo	2	18	1	.100

El Ferroviario ganó ayer forfeid, por haberse negado a jugar el team de la Policía, al enterarse que el umpire Valentín González actuaba en el parque azul.

N. Gelats & Co. BANQUEROS HABANA Aguiar 106-108

Vendemos cheques de Viajeros Pagaderos en Todas Partes del Mundo y Cartas de Crédito Circulares en las Mejores Condiciones

"SECCION DE CAJA DE AHORROS"

Recibimos Depósitos en esta Sección Pagando de 3 por 100 Anual

Todas estas operaciones pueden efectuarse también por correo

En un Interesantísimo Partido los Noys del Catalunya Vencen a los del Olimpia y la Juventud Empató Con el Fortuna 1x1

Santander y Tenerife, en un partido amistoso, quedaron empatados a un goal. También quedaron empatados los equipos infantiles. El árbitro Pagés hizo un buen arbitraje.

Una tarde de mucho sol, una de esas tardes en que el "indio" hace gala de su potencialidad: tarde de muchos partidos de futbol, fué la que pasamos en los terrenos almendarinos. Cuando hicimos nuestra entrada, sobre el tapiz se movían los equipos de segunda del Santander y del Templete. Y los movimientos eran hechos con una rapidez sofocante, porque el calorcito que hacía no era para menos.

Los jugadores van de una puerta a otra, unos llevando la pelota y los otros tratando de quitársela; mas el chut no se prodiga con facilidad por ninguno de los dos bandos, y los que se han son bien blocados por las puertas.

Pero uno del Santander le pega a la pelota con la extremidad superior, el referée castiga con la pena máxima y el Catalán se encarga de perforar la meta santanderina. Sin más anotaciones se pas el primer tiempo.

La otra parte fué lo mismo que la primera, sólo que en ésta se cambió lo del toque de la pelota: ahora fué uno de los "hijos" del teniente Núñez el que se fué de la regla. Lorenzo se encarga de ametrallar, pasando la pelota a tomar un ligero descanso trás de la red.

Y con un empate a un goal, los segundones dejaron el césped a los de primera fila.

OLIMPIA-CATALUÑA.— Empieza el match con excudsiones a ambas puertas, Zamorita y Manzanero despejan sus lares. Galcerán II hace muy buenas jugadas; pero le falta la cooperación de su hermano Miguel. Castillo—jugador del Tenerife, que debutó con los catalanes— se revuelca por el campo y no le podemos ver durante todo el primer tiempo una jugada digna de anotarse.

En los olimpistas sobresale la labor de Freyre; pero en cambio, el otro medio ala no hizo nada más que cometer fouls, dar manos y hasta encararse con el referée y el público.

El primer tiempo pasó sin nada notable.

Entramos en la segunda parte: el Olimpia se "coge" el aire a su favaro, haciendo que la meta de los catalanes se viese más comprometida. Se hacen algunos tiros, pero Manzanero está imperforable.

Hay un choque entre dos jugadores en el que se reparten algunos trazallos; mas el referée no está para contemplaciones, y los manda para la ducha. Bueno, pues que se refresquen. Los chicos majaderos eran Lorenzo Miguel, del Cataluña, y Díaz, del Olimpia.

Hay un buen avance de los catalanes. Galcerán le hace un bonito pase a Barros, éste le sirve la pelota a Castillo, y el debutante, que durante el primer tiempo no logró entenderse con sus compañeros de línea, empalma un tiro que va a la red. Zamorita se tira de los pelos.

Vemos varias veces la puerta de los noys en peligro, teniendo Manzanero que intervenir haciéndolo con gran serenidad.

Hay otro avance de los catalanes; pero éstos son más oportunos en los avances, porque en éste Ribot le manda un centro a Barrios, quien se encarga de anidar el pelotón tras las mallas. Fué lo mejor que vimos en este partido.

Y el Olimpia perdió dos a cero. Sí, perdió y lo sentimos; lo sentimos por los "profetas" —¡los pobres!—que hasta en esto fracasan.

Los equipos alinearon así

Cataluña: Manzanero; Charles y Miguel; Pechuguita, Cunill, Fábregas, Ribot, Galcerán II, Barros, Castillo y Gómez.

Olimpia: Zamorita, Rodríguez y Chano; Freyre, Polón, Manolín, Díaz, Gutiérrez, Mario, Darío y Madrileño.

FORTUNA-JUVENTUD. — Este partido era el que con más interés esperaban los incondicionales. Los equipos salieron al field con todo lo mejorcito que pudieron alinear.

La primera acometida se hace por parte de los "osos", encargándose Barredo—debutante en la Juventud—de barrer sus "lares". Los astures se van de visita hacia el "hogar" de Larrazábal, pero el muchacho usa de todos los medios a su alcance para evitar que sus compañeros lo tilden de mal portero.

Hay un ataque fortunista a la casilla de Amador. Ñico manda un chut que pega en el poste, y la pelota va a los pies de Pipa, quien quiere mandar un cañonazo capaz de tumbar el Capitolio, con lo que se hace que la pelota salga de un mal humor hacia fuera. Alguien respira a nuestro lado a todo pulmón.

Se castiga a la Juventud con un freeckick cerca del área, que lo tira Pipa, pero los astures se encargan de despejar el peligro. Y casi seguido Candasu pierde una gran ocasión de anotar, al fallar una pelota. ¡Qué lástima!—gritan a nuestro lado.

Y el Cojo Glorioso, que se encuentra 'manicheando" el eje del equipo, manda un tiro raso desde el medio del campo que Larrazábal tiene que tirarse y mandar la pelota a corner, el que no trae ninguna consecuencia.

Los fortunistas atacan la puerta de los astures, Mosquera manda un centro a Kovais, pero éste lo manda al espacio. Vuelven a atacar los fortunistas, encargándose Amador de despejar. Hay un centro de Kovais a Mosquera, y éste le manda un globito a Amador, el que lo bloca y despeja. Encontrándose en el centro del campo, Pagés termina la sesión, sin haber ninguno anotación.

Empieza la segunda parte con un avance de los fortunistas. Kovais es el que se encarga de llevar la esférica, driblando a unos cuantos astures y terminando con un chut que Amador lo manda a corner, siendo tirado sin ningún peligro.

González manda un buen centro a Candasu y éste se lo transfiere a Cabal, quien manda un tiro formidable; pero en la puerta fortunista había tres porteros cuando la pelota llegó: se encontraban cubriendo la puerta Díaz, Larrazábal y Miró, siendo éste el que detuvo el chut del delantero centro de los astures.

En un avance de los astures, Amantegui, se hace de la pelota, quien llega a ponerse solo frente a Larrazábal. El keeper fortunista espera sereno el momento en que el astur lo fusile; Amantegui dispara y Larrazábal se lleva la pelota bajo el brazo. Un ¡oh! prolongado sale de muchos pechos, mientras que otros respiran.

Hay otro tiro de Cabal, que el keeper fortunista manda a corner. Y repite Pipa otro contra la de Amador, echando también a corner, terminando el match sin ninguna anotación.

Y ese cero por cero fué el resultado más razonable, aunque de haber mejores artilleros, el anotador hubiese dado otro resultado.

Los equipos alinearon así:

Fortuna: Larrazábal; Carlos Díaz y Mirón; Lluhí, Strauss y Ramonín; Mosquera, Nazábal, Kovais, Pipa y Ñico.

Juventud: Amador; Constante y Barredo; Pico, Valentín y Mieres; González, Castañón, Cabal, Amantegui y Candasu.

El referée Pagés, pese a lo que digan los inconformes, hizo un monumental arbitraje, porque todos debemos de recordar lo que siempre pasó con los arbitrajes entre estos dos equipos. Pero este Ortofónico tuvo entereza para terminarlo sin ningún incidente. ¿Se le puede pedir más?

El partido de los infantiles del Fortuna y de la Juventud, que jugaron a última hora, después de un bonito juego, en el que se vieron muy bonitas combinaciones por los dos bandos, terminó empatado a cero goal, como para no ser menos que los mayores. La falta de espacio no nos permite ser más extensos con los pequeños. Otra vez será, pues si siguen así las cosas, ellos serán los únicos que quedarán para deleite de los que amamos el deporte del futbol.

OLIMPICO

Monte Munn Tiene Confianza en su Futuro Pugilístico

Llevando poco tiempo en el boxeo ha logrado buen número de victorias

Monte Munn, el pugilista y abogado de Nebraska, comentaba hace poco los diferentes acidentes que se encuentran en el camino que conduce a la fama en el mundo del boxeo.

He visto — decía— que algunas personas me han borrado de la lista de los boxeadores que cuentan para algo en este sport, pero tengo mis dudas de que muchas de ellas hayan tenido en cuenta todos los diversos factores que intervienen en mi caso particular. Cuando me dediqué al boxeo por primera vez, tuve el propósito de seguir esas actividades por espacio de dos o tres años, a título de prueba.

Nunca esperé realizar mayores progresos durante los dos primeros años, puesto que uno no puede hacer mucho los primeros tiempos cuando se trata de un sport nuevo. Ahora van dos años desde que me dedico al boxeo. Perdí seis meses de ese período de tiempo debido a la fractura de una mano, así es que en realidad sólo he tenido diez y ocho meses de actividades pugilísticas. En ese espacio de tiempo he tenido veintitrés combates, de los cuales gané veinte y perdí tres. He tenido, justamente, sesenta y seis rounds de boxeo profesional durante mi vida. He cometido algunos errores, pero ellos fueron inevitables. También he aprendido algo, sobre todo en los matchs en que fuí vencido.

Tuve la mala suerte de entrenarme con exceso para mi combate con Scott, y tenía un peso muy inferior al normal cuando subí al ring. Hoy día mi peso es de 252 libras, y nunca me he encontrado mejor en mi vida. Podría hacer un match con 240 libras, sin tener una libra de más y sin perder nada en velocidad; no he terminado mis actividades en este sport; puesto que hago de cuenta que sólo ahora he empezado, y el camino principal a recorrer todavía está por delante. No creo que tres matchs perdidos sobre veintitrés, sea una iniciación desfavorable y todavía confío en mí mismo.

Monte Munn tiene mucha razón en todo lo que dice. Tres derrotas sobre veintitrés combates de sesenta y seis rounds, en total, no constituyen, precisamente, un fracaso. El camino no es tan fácil como todo eso, puesto que sucede que es el más difícil que se encuentra en el mundo del sport. Ningún hombre está vencido hasta que no tenga la sensación de la derrota, y Munn no siente nada de eso. Con el peso de 252 libras demuestra un estado maravilloso, y su espíritu no tiene nada de abatido. Ahora cuenta con la experiencia y la parte más importante la hallará más adelante.

Ya debiera conocer los errores que ha cometido, y todo depende de su capacidad para corregirlos. Posee inteligencia y coraje, todavía es fuerte y grande, y puede pegar. Puede emplear aún una dosis mayor de agresividad y de rapidez en la ofensiva y utilizar más de aquello que es instintivo y que sólo viene con las luchas y los trabajos en el gimnasio. Sesenta y seis rounds de boxeo o de combates no son suficientes para un período de dos años, y, sin embargo, la culpa no ha sido de Munn. Ha tenido alguna dificultad para encontrar adversarios y experimentado muchos tropiezos para hallar sparring partners. El camino que conduce a la cumbre de este sport no es precisamente un camino muy fácil: tal es la razón por la cual sólo llega uno sólo cada cuatro o cinco años. Munn todavía puede hacer su tentativa por llegar a la cumbre: cuenta, para ello, con la mayor parte de los ingredientes y tiene fe en sí mismo, lo que ya es mucho.

EN EL SUMMER CASINO JAI ALA

EL DOMINGO, COMPARECIERON LOS FANATICOS DE TODAS LAS ALBOROTANTES SERIES

Esquivel y Valdés ganan el prólogo a Paco y Buendía.—Iturrino y Aníbal triunfaron en el segundo, derrotando a Rafael y Labat.—Y los del fenomenal, que fué de los estupendos, lo empataron en la trágica.—Lo ganaron Epifanio y Hugues

HOY, LUNES, GRAN FUNCION POR LA NOCHE EN EL SUMMER

Y como domingueros que andamos, que diría un vasco de los que presumen de hablar castizamente el castellano, cojimos una de esas guaguas y señoriales guaguas y fuimos pallá, aunque somos incapaces de dar un solo golpe en eso de apagar incendios.

Ya estaban en la cancha cuca del gran Summer Casino todas las alborotantes series del fanatismo por al pelota de "a punta de cesta"; los del lunes lunaticos, que son dementes silenciosos; los del salao martes, que son irónicos, los del jueves, que son las gentes populares; los elegantes de los miércoles elegantes patá; los del sábado botarate, que dan mas botes nerviosos que la misma pelota en el peloteo y los del domingo, que son pertenecientes al descanso dominical; pero que no descansan aunque les den por ganados las dos quinielas y los tres partidos. No descansarán hasta que espurran la pata.

Todavía continuaban llegando fanáticos cuando sonaba el himno y comenzaban los Chicos su faena artística y valiente; en la disputa del primer partido veinticinco tantos, prólogo dominguero, que salieron a pelotear los blancos; Esquivel segundo y Valdés, contra los azules, Paco y Buenda; partido que resulta bien peloteado en la primera quincena y decorado con unos empates que fueron aplaudidos; en la decena final triunfan con una tanda magestuosa los dos blancos, que dejan a los azules en el tanto veintiuno. Se peloteó bravo y rudo.

No nos llevamos la primera quiniela sencilla, que se llevó Iturrino; pagando con $3.40; ni tampoco la combinada que se llevaron Iturrino y Rafael pagando con $26.00. Estamos frescales. Pero le entramos al segundo de treinta tantos, que salieron a disputar los blancos, Rafael y Labat, contra los azules, Iturrino y Aníbal; que también fué bravamente peloteado, aunque sin gran fenómeno; lo empataron varias veces en la primera decena y otras varias en la segunda; pero la tercera la sacarán pura y sin mancha los dos azules que metieron la mano hasta el codo y lo arrebataron con una coda brillante. Aplausos a la coda.

No nos llevamos la segunda quiniela sencilla, que se llevó el gran Mir; pagando con $7.00; y lo mismo nos sucedió con la segunda combinada, que se llevaron Mir y Trecet; pagando con $28.00. Miren eso.

Y resignados y serenos entramos en los laberintos del pleoteo del gran domingo sin descanso posible; lo pelotearon los blancos Epifanio y Hugues, contra los azules, Guillermo y Trecet; y corrió la sangre y llegó al río y hasta la mar, porque los cuatro chicos estuvieron la mar de sanguineos, que dice mi compañero el académico Menéndez; pelotearon una primera decena completamente brava una segunda mágica y briosa y una tercera de las que se ovacionan porque fué de las que prestigian el gran deporte. Y llovieron los empates y todo fué allí sobresalto y emoción; con la ultima que fué de los que quitan la tete de los hombros; pues dieron una igualada trágica estupenda, que todavía debe estar aplaudiendo el fanatismo.

Lo ganaron los dos blancos.

Así se juega a la pelota, niños.

Hoy lunes gran función, por la noche.

D. F.

SUMMER-CASINO. (JAI-ALAI)

..**PROGRAMA OFICIAL** para la función No. 102 del lunes 27 de agosto a las 9 p. m.

Primer Partido a 25 tantos.

Esquivel 2 y José Antonio, Blancos del 14.1|2 contra Cubota menor y Valdés, Azules del 14.1|2.

Primera Quiniela sencilla y de combinación.

José Antonio, Valdés 2do, Buendía menor, Cubota mayor y Andrés.

Segundo Partido, a 30 tantos.

Paco menor y Arrondo, Blancos del 14.1|2. contra Andrés y Cubota mayor. Azules del 14.

Segunda Quiniela sencilla y de combinación.

Pascau, Arrondo, Ibarlucee, Anibal, Guillermo y Labat.

Tercer Partido a 30 tantos.

Guillermo y Pistón, Blancos del 14.1|2, contra Pascau y Mir, Azules del 14.1|2.

DONDE MENOS LO TEMA

puede encontrar una enfermedad para toda la vida. Use siempre SANI-TUBE y estará seguro. No acepte sustitutos. En Farmacias.

YANKEES VS. ATLETICOS

A juzgar por las recientes declaraciones que han hecho, Miller Huggins, Babe Ruth y los demás miembros de los New York Yankees parecen sumamente confiados en que la suerte variará a tiempo para darles el pennant de 1928. El team ha decaído mucho en las últimas cinco semanas, pudiendo garantizarse que su forma actual dista mucho de ser igual a la de abril y mayo, cuando lucían sin contrarios en la Liga, pero ello no quiere decir que estén listos para ceder el puesto de honor, ni que sus players hayan perdido el control.

Los Yankees me hacen recordar en este caso al individuo que se cayó de un vigésimo piso y al pasar por el décimo aseguró que se sentía sin novedad. Están decayendo completamente, pero su manager y sus playes se muestran muy confiados, y sostienen que de un momento a otro ha de surgir el "crack" que ha de darles nuevamente una ventaja de siete o más juegos.

Si por casualidad el presentimiento de los Yankees no se cumpliera y los Atléticos siguieran su marcha victoriosa hasta ganar el pennant de la Liga Americana, el golpe sería terrible para el viejo coronel Jacob Ruppert y dejaría altamente sorprendidos a los filadelfianos, que por ahora solo sueñan con un modesto segundo lugar.

Metiendo las matemáticas en estos asuntos, veremos que en las últimas cuatro semanas los Yankees han jugado 31 games en los cuales han acumulado un record de 17 victorias y 14 derrotas. Un promedio de más de 500 puntos, que de ser mantenido hasta los últimos días de la temporada daría al team un record de 97 victorias y 57 derrotas, lo suficiente para ganar nueve campeonatos de cada diez que se efectúen.

Sin embargo, puede que este sea el décimo, pues los Atléticos parecen empeñados en sostener su terrible paso y no pierden un desafío ni por jarana.

Connie Mack ha enseñado a sus muchachos a jugar con espíritu, a no darse por vencidos en ningún momento, y eso obligará a los Mulos de Manhattan a sostener una boga de 40 strokes si desean triunfar en la competencia.

Los dos clubs están jugando muy buena pelota y parecen dispuestos a mantenerse en esa posición hasta el día 9 de Septiembre, fecha en que se iniciará en Yankee Stadium una serie de cuatro juegos entre ambos, que será la que definitivamente decida el campeonato. Si los Yankees sostienen la ventaja que tienen actualmente, las probabilidades estarán a su favor, pues es casi seguro que ganen dos o tres de los desafíos anunciados.

Los Yankees han tenido hasta ahora la rara habilidad de rechazar a los Atléticos cada vez que éstos han amenazado arrebatarles el lugar de honor de la contienda. Ambos teams han celebrado hasta ahora 18 juegos y los Hugmen han ganado 13 lo que demuestra abiertamente su superioridad.

En estas últimas semanas Huggins ha podido contar solamente con los servicios de Pipgras, Hoyt y Pennock, pues los otros pitchers han demostrado una inconsistencia extraordinaria, pero ese trío será suficiente para proporcionar tres victorias a los Yankees. No importa que Connie Mack tenga hombres como Ehmke, Quinn, Groves, Walberg, Orwoll, Rommell y Earnshaw. Los Yankees son irresistibles cuando luchan con sus rivales más cercanos y batearán con libertad ante el pitching de esos niños. No será la primera vez que lo hacen ni la última. El Washington, el Cleveland, los Browns y los propios Atléticos tienen una amarga experiencia sobre la habilidad de los Yankees para decidir a su favor las series importantes.

Entrando en abierta discusión sobre las condiciones de los dos teams para esa serie, podemos decir que los Mackmen tienen ventaja en el pitching staff y en el departamento de catchers. Mickey Cochrane solamente es suficiente para darle la ventaja a los Atléticos al compararse los receptores de ambos teams, Mickey es una verdadera maravilla en el back stop. Sabe hacer de todo excepto fildear foul flies con las manos en los bolsillos.

Pero quitando esos dos departamentos, los Yankees lucen más fuertes en las otras posiciones. Lou Gehring y Tony Lazzeri son superiores a cualquier dúo que pueda presentar Mr. Mc Gillicudy en el ala derecha del infield. Joe Boley es más consistente al campo que Mark Koenig, pero el torpedero Yankee es mucho más peligroso con el "bastón" en la mano. Jimmy Foxx y Sammy Hale batean más recio que Jumping Joe Dugan, pero Joe está logrando un buen año al bate y al campo sigue siendo todavía el maestro de la posición.

Al Simmons es un gran outfielder, pero aun así, el trío de los Yankees es muy superior al de los Atléticos, sea cual fuere el conjunto que presente Connie Mack. Cualquier entusiasta podrá argumentar que Bob Meusel no está bateando nada actualmente, y que Babe Ruth ha perdido su paso acostumbrado al empeñarse en romper el record de jonrones, pero a esos podría contestársele que el Bambino sabe buscar siempre su marca acostumbrada y que Meusel, aunque atravesando un slump, sabrá salir de él a tiempo para conquistar su invariable batting de 330 puntos.

¿Cambiaría alguien a Meusel, Combs y Ruth por Simmons, Haas y Miller? La contestación es: "Sí, el Filadelfia aceptaría el cambio en seguida!"

El team Yankee, como se ve, tiene ventaja en las mejores posiciones, y su pitching staff cuenta con tres ases: Pennock, Pipgras y Hoyt— y un señor llamado Hank Johnson que este año se ha encaprichado en mejorar su record a costa de los Atléticos y les ha ganado cinco desafíos en lo que va de la season.

Con este cuarteto y los Mulos de Manhattan completamente desbordados, será muy difícil que la trouppe del señor Mc Gillicudy vea realizado su sueño de ganar el pennant de la Liga Americana.

JOHN KIERAN.

(Del New York Times).

M.E.C.D. 2016

SOCIEDADES ESPAÑOLAS

LA SECCION DE PROPAGANDA DE LA A. CANARIA

Se adoptaron importantes acuerdos relacionados con el auge y prosperidad de la institución

Celebró sesión la Sección de Propaganda, tomando estos acuerdos: Quedar enterada con verdadero agrado de la designación del señor José Reyes Díaz para ostentar el cargo de vocal en la Sección de Propaganda, dándosele posesión de su cargo y tributándosele un aplauso de bienvenida.

Consignar, puesto en pie los señores de la junta, el pesar de la Sección por el fallecimiento del señor Pedro González Alvarez, (q. e. p. d.), hermano del señor Pablo González Alvarez, vocal muy estimado de la Sección de Propaganda.

Quedar enterada de las liquidaciones del mes de julio de las Delegaciones de Santa Cruz de la Palma y de Inmigración de esta capital.

Aprobar las designaciones de los señores Antonio Delgado González y Federico Rodríguez Oliver, para ocupar los cargos de Representantes Locales en los pueblos de San Felipe y Bejucal, respectivamente.

Felicitar al señor Virgilio Mora, Representante de la Asociación en Jagüey Grande, por su plausible iniciativa de celebrar en el teatro "Mendía" de aquella localidad una función de propaganda en la que será exhibida la película de asuntos sociales; y felicitar también al valioso asociado, señor Ramón Pérez Correa, por la brillante cooperación que presta al señor Mora en todas las labores de propaganda.

Consignar la satisfacción de la Sección de Propaganda por lo beneficiosa que viene resultando para la Asociación la propaganda que actualmente se viene llevando a cabo por medio de la crónica social de los periódicos capitalinos, con motivo de la celebración del gran Festival de la Candelaria, organizado por la Sección de Recreo y Adorno, con la cooperación de la mejor sociedad habanera y elementos distinguidos de la colonia canaria.

Quedar enterada de distintas solicitudes presentadas para la constitución de nuevos organismos en el interior y disponer se obtenga de cada caso la información correspondiente.

Felicitar al vocal señor Antonio Cobos Boligán por el celo conque viene desempeñando cuantas encomiendas se le hacen por la Sección; y concederle la licencia de dos meses que interesa, por tener necesidad de recluirse en la casa de salud "Nuestra Señora de la Candelaria" para someterse a una delicada intervención quirúrgica.

Aprobar el Informe rendido por la Comisión designada para organizar la Fiesta de la Fraternidad, que deberá celebrarse próximamente en la casa de salud de la Asociación Canaria y trasladar copia del mismo al Comité Ejecutivo para su conocimiento y efectos; y disponer que la propia Comisión confeccione el programa de la citada fiesta, tan pronto como por el mencionado Ejecutivo se apruebe el Informe de que se trata.

Quedar enterada de distintos escritos del Comité Ejecutivo, dando cuanta de las resoluciones por el mismo adoptadas con vista de los acuerdos de la Sección.

Aceptar la renuncia que de su cargo de vocal presenta el señor Luis Felipe Gómez, vistas las causas que expone para ello.

Designar en Comisión a los señores Ambrosio Fernández, Antonio Cobos y José Reyes Díaz, para que en la casa de salud "Nuestra Señora de la Candelaria" visiten al señor Francisco León González, Presidente de la Delegación de Placetas, que se encuentra allí recluído por enfermo, y le hagan presentes los deseos de la Sección de Propaganda, que hace votos por su pronto restablecimiento.

Quedar enterada del Informe presentado por Secretaría dando cuenta de las gestiones que deben ser realizadas en distintos organismos sociales para conseguir su mejor desarrollo y recomendar a la presidencia disponga lo que fuere pertinente para lograr la finalidad que se señala.

Otros importantes acuerdos adoptó la Sección de propaganda y a ellos nos referiremos oportunamente.

A Nuestros Lectores de la Ciudad de Tampa:

Hacemos constar:

Que habiendo regresado nuestro delegado especial a las fiestas de Tampa, señor Carlos Rivero y Alonso, y habiéndonos informado que determinadas personas se toman en esa ciudad la representación del DIARIO DE LA MARINA, nos conviene hacer constar que los únicos representantes de este periódico en esa localidad son los señores Raúl F. Roces, corresponsal, y Manuel Aenlle, agente.

ACUERDOS DE LA SEC. DE SANIDAD DEL C. GALLEGO

La Comisión de Gobierno se propone llevar a cabo una importante junta el lunes 27

La Sección de Sanidad de tan importante centro ha tomado los siguientes acuerdos:

Darse por enterada de haber tomado posesión del cargo de Mayordomo de la casa de salud, el señor Amando Cora.

Conceder seis meses de licencia al enfermero señor José Ledo Torres.

Conceder 10 días de licencia, al doctor Augusto Figueroa.

Trasladar al Ejecutivo un escrito del señor Administrador relacionado con algunos enfermos que no pueden pagar la cuota.

Informar favorablemente las instancias d epasaje de los asociados señores Efren Barreiras y Dionisio González Alvarez.

Elevar para su resolución la de los peticionarios señores Antonio Sierra y Andrés Ramos Castro.

Denegar la petición hecha por el socio Laureano Otero Bouza, por no tener derecho para ello.

Elevar al Ejecutivo para la resolución definitiva que corresponda las instancias de excención de pago de los asociados señores José Rodríguez Fernández, Manuel Sanmartín, José López Méndez, Aquilino Requejo.

Darse por enterada de haberse aplicado el tratamiento antirrabioso a los asociados señores Francisco López Balseiro y José Espiñeira Vilariño.

LA COMISION DE GOBIERNO

El próximo lunes, día 27, se reunirá la Secretaría del Centro Gallego, los señores que forman la Comisión Facultativa, para tratar respecto de los presupuestos de la casa de salud para el año de 1929.

En esta reunión se dará término al proyecto que habrá de elevarse a la Comisión Ejecutiva.

LOS DE CHANTADA Y SU PARTIDO EN LA TROPICAL AYER

Allí celebraron una muy animada y concurrida matinée por la tarde

Y como los cronistas que somos volvimos ayer a La Tropical, que se ofrecía mágica en sus florestas, camperas y umbrías, en la continuación de su hidalga y generosa historia. Caminando como químicos llegamos al gran salón Ensueño, donde reinaba el júbilo de los buenos gallegos del Club Chantada y su Partido, dedicados en Cuba a mantener, como casi todos sus paisanos, una sociedad que les enaltece puesto que sostiene allá, en el rincón querido, una escuela donde las nuevas generaciones chantadinas reciben el pan de la enseñanza.

Celebraban una elegante matinée: la orquesta era excelente y al ritmo de sus bailables pasaban las parejas, mientras los que no bailábamos las veíamos pasar con su poquito de envidia manteniendo una tertulia encantadora de recuerdos y bendiciones para el rincón natal.

Allí saludamos al presidente señor Leopoldo Vázquez; al secretario señor José Azcan; al tesorero señor Constantino Vázquez; a todos los señores vocales de la junta directiva y a casi todos los asociados entusiastas. Saludamos también a los correctos y galantes jóvenes de la comisión organizadora de la brillante matinée; señores Manuel Gómez, José Lemus, Cándido Rodríguez, Emilio Parada y Francisco Villava. Y tuvimos un respetuoso saludo para el presidente de honor de Chantada y su Partido señor Pagerto Suárez, que goza del cariño y la admiración de todos los asociados.

La música cantaba muy criollo. Y al son del danzón pasaron estas damas y estas damitas, todo gracia y gentileza, alma donosa del festejo: Rosario Pérez de Pardo; Amparo García; María Suárez; Manuela Fernández; Cristina Lenda; Margarita Bombardier: Avelina Bombardier: Cándida Hermida de Pereira; María González; Santiaga Suárez; María Pérez; Concha Eiriz; Josefa Eiriz; Caridad y Mery Lorenzo; Consuelo Calvo de Eiriz; Josefina Lema; Juanita y Marina Lemos; Julia Lemus y Carlitas Pérez y otras cien más que con motivo de la tertulia encantadora se nos fueron de la tette. Perdón, señoras y señoritas.

La orquesta de Parada, admirable; admirables los bailables; admirables los obsequios de flores y galante y correcta y culta la comisión organizadora por su triunfo.

Sea enhorabuena.

La Asociación de la Prensa y las Sociedades Españolas

La reunión de los Presidentes y Delegados de Sociedades Españolas y de la Asociación de la Prensa de Cuba, se celebrará esta noche, a las nueve, en los salones del Centro Gallego, cedidos amablemente por el señor Jesús M. Bouza.

Aun cuando la citación se hizo primeramente para el despacho de la Presidencia del DIARIO, fué acordado con posterioridad el cambio de local, en busca de mayor amplitud. Así lo hemos publicado, durante la semana anterior, otros colegas y nosotros.

Se ha dirigido invitación a todos los Presidentes de Sociedades Españolas, grandes y pequeñas, culturales, deportivas, benéficas y de recreo. Y a todos los Directores y cronistas de los diarios habaneros y periódicos regionales.

Y a todos se ruega encarecidamente que la den por recibida, aunque por error en la dirección, alguna no haya llegado a su destino.

Tal es el deseo de cuya trasmisión nos encarga el Comité Provisional del Festival que ha de ser objeto de la reunión.

EL ACTO DE LA INAUGURACION DEL CLUB VILLARIÑO, CELEBRADO AYER, DOMINGO, RESULTO MUY BRILLANTE

Breves pero elocuentes palabras del Padre Amigó, del Sr. Elías Rada y de otros concurrentes al acto. La ceremonia de la colocación de las banderas en el nuevo edificio

Allá, en los días del año veinte, se fundó en la Habana una sociedad de nobles fines, de Beneficencia y Recreo, cabe el nombre del Club Villarino, donde forman todos los charros de la provincia sabia y rica de Salamanca que nacieron en el precioso pueblo de Villarino.

Un buen día se reunieron, se abrazaron, abrazados enviaron la bendición de sus recuerdos a su querida comarca y después juraron no volver a separarse en jamás. Pertenecieron a la comisión gestora y de propaganda, que logró el abrazo de todos en aquella hora, el presidente Manuel Petisco, el secretario Pedro Calvo y los vocales, señores José Notario, Antonio Hernández Manuel Iglesias, José Rico y Bautista Benitez: conjuntamente con la sección de propaganda que integraban el Presidente Tomás Sánchez el secretario Manuel Marcio y los vocales Tomás Grande, Antonio Acisclo, Juan Antonio Calvo y Pedro Pérez, salmantinos y charros a los que compete por entero el honor de la fundación.

Desde entonces acá pasaron muy cerca de ocho años; años que vivieron abrazados en una fraternidad de hermanos en la que floreció la idea portentosa de construir una casa que fuera el hogar de todos cobijada bajo el honorable título del "Club Villarino." Todas las horas de esos ocho años fueron para su directiva y sus asociados horas de fiebre, de ansias, de alta vehemencia para llegar a la cumbre, construyendo la casa y coronándola con las banderas augustas de Cuba, la tierra hidalga donde triunfan luchando dignamente y España la patria inmortal; lo que solo se olvida con la muerte. Y a los ocho años y unos días, piedra sobre piedra, lentamente, firmemente, luchando de manera formidable la casa se construyó y se coronó; ya se alza, mágica y luminosa, en la esquina de las calles de Buenavista y Mendoza, canteras de Columbia.

El esfuerzo fué heróico, digno de estos charros y salmantinos que así prestigian, a su pueblo, a la sabia Salamanca y a España.

A coronar la obra les ayudó el entusiasmo, la voluntad y el gran corazón de las señoras y señoritas de la Comisión de Damas, la madrina Cándida Gómez de Petisco y las damas de honor señoritas Matilde Luelmo, Carmelina Grande, Isabel Notario y Matilde Pérez que espontáneamente hicieron una brillante recolecta entre los asociados para alhajar y amueblar la casa cuca, en lo cual obtuvieron un triunfo admirable. La madrina ademas donó las banderas; un cuadro para adorno del salón representando a Salamanca la señora Joaquina Hernández de Marcio; la señora María Grande de Luelmo; un reloj de pared, el señor Francisco Hernández Cruz, un cuadro representando "El Pastor de la Manta"; el señor José Petisco, una gran escribanía; la señora Vicenta Parra de Grande, un precioso tapete para la presidenta, y el señor José Morgan, dos árboles de laurel.

Y el pincel mágico del artista castellano, Miguel Arenillas, donó graciosamente el estilo de su arte decorando todas las salas y salones del Club.

En la actualidad lo presiden los siguientes señores:

Presidente: Manuel Petisco, Vice Presidente: José Notario, Secretario Manuel López; Tesorero: Antonio Martín Vicetesorero: Claudio Luelmo Vice Secretario: Manuel Grande.

Vocales:— Manuel Marcio, José Petisco; Miguel Sendín: Manuel Hernández; Nemesio Hernández; Tomás Sánchez; Higinio Martín: Manuel Alejo; Pedro Mayor; Nicolás Sendín, Esteban Grande y Juan Ramos.

LA INAUGURACION

Ayer terminó el calvario de estos salmantinos de Villarino, porque ayer, en actos solemnes, emocionales, muy especiales y muy cubanos, eminentemente castellanos se inauguró la "Casita Blanca", blanca como todos los casales que sonrien en la blonda campiña de tierras de Salamanca.

Previa la solemne bendición de las banderas y de la casa social, acto en que ofició el ilustre sacerdote P. Amigó, a los acordes del Himno Nacional y de la Marcha Real Española, y entre calurosos aplausos y vibrantes vivas, se elevaron a lo alto de sus mástiles las banderas cubana y española; actos que presidió la bella y elegante Madrina, señora Cándida Góbez de Petista, acompañada de las lindas Damitas de Honor de que hablamos antes, del Presidente, señor Manuel Petisco; la Junta Directiva en pleno, todos los asociados, los invitados e invitadas, señoras, señoritas y señores siguientes:

Manuela Laude de Luelmo, Ana Matilde y Blanca Luelmo; señora de Paz, señora de Humara; Catalina Muguía de Alejo; Manuela Muguía de Alejo; Joaquina Hernández de Marco; Asunción Montes de Petisco; Lola Sabí, María Pérez de Montes; Matilde Montes; Isabel Notario; Agueda Bento de Laude; Purificación Gómez de Bento; Josefa Heres de Laude; Josefa Laude, Dionisia Lage, Teresa Mayor y algunas más.

El señor Elías Rada; Pte. del Centro Castellanos; Rafael Palacio; Secretario del mismo Centro; doctor Eugenio Torroella; Director del Sanatorio del Centro Castellano; José Maldonado; Alberto Sánchez Veloso; Ricardo Veloso; expresidente del Centro Castellano; Aurelio Méndez: Interventor del Estado; Luis Fernández, Pte. de la Sección de Recreo y Adorno; Serafín de Fallo; Arsenio Barbero; Sixto Campano; Juan Ramos y Edmundo Gener; Capitán del Ejército, y el Admor. de la Casa de Salud del Centro Castellano, señor Saravia.

Terminada la bendición en el gran Salón de Actos se celebró otro acto a manera de sesión inaugural en el cual pronunciaron cuatro elocuentes discursos los señores P. Amigo, el señor Elías Rada, el doctor Sunsunegui y el señor Aurelio Méndez. El P. Amigo elogiando a la obra fraterna y transcendental lleva a la cumbre del triunfo por los castellanos de Villarino; haciendo un elogio de Castilla, otro de España, otro de Cuba y terminando con párrafos sonoros dedicados a ensalzar el recuerdo magestuoso e inmortal de la Reina más grande de todas las Reinas, de la gran Isabel La Católica, ya que su fé en Dios la iluminó para que España descubriera un mundo sobre cuyas ciudades aun flotan sus banderas en dulce, en amoroso consorcio, en la hidalguía de la raza, con las banderas de los hijos de sus hijos a los cuales colme Dios de grandeza.

El del señor Elías Rada, Presidente del Centro Castellano, agradeciendo el honor de la invitación al brillante y fraternal acto que se celebraba en nombre del Centro, y de todos sus asociados, considerando obra de honor y de altos prestigios la obra del Club Villarino, cosa que ni le estrañaba ni le conmara, porque los que tal hicieron son hermanos de la inmortal Castilla, nietos de aquellas que legaron al mundo viejo un mundo nuevo en jornadas que no tienen ni tendrán jamás ejemplo en las historias pasadas ni en las futuras. El señor Rada cerró sus vibrantes palabras con un saludo gentil para las damas y damitas que enaltecían el acto con su presencia.

Luego, el doctor Sunsunegui, abogado del Club, palabra elocuente y acción donosa, hizo la historia del calvario; como nació la idea, como cristalizó en portento de realidad; cuantas fatigas y dolores pasaron sus Directivas y sus asociados para llegar a la cumbre, y con cuanta gallardía se llegó a la cumbre: al día de ayer, a la fiesta, inaugural, hora de gran triunfo, de blasón y de orgullo para todos.

Cerró las palabras elocuentes, el socio, señor Aurelio Méndez, quien en nombre del Presidente, de la Junta Directiva y de los asociados dió a todos gracias por haber enaltecido el acto inaugural con su presencia.

Luego con un esplendido lunch, quedaron terminados los actos inaugurales de la Casita Blanca.

EL GRAN BAILE

Por la noche, como gentil complemento del programa, se celebró en los salones del club un gran baile al que asistieron los socios y gran número de bellas y elegantes damas y damitas. Baile triunfo de los de la Comisión de Recreo y Adorno; señores:

Presidente: Sr. Claudio Luelmo; Vice presidente: señor Antonio Martín, Secretario: señor Tomás Sánchez, Tesorero: Sr. Manuel Grande y Vocales: Manuel Marcio; Nemesio Hernández; Lucio Lucio; Arjimiro Montes: Miguel Sendín; Higinio Martín; Pedro Mayor; y Pedro Mayor Petisco.

Hubo obsequios floridos y lunch. El gran baile culminó en un elegante desfile.

UNA FIESTA DEL CLUB CARREÑO EL 16 DE SEPT.

En los pintorescos jardines de Hershey se celebrará con nutrida concurrencia

Como hace 13 años este "Club" viene laborando y luchando cada vez más por su engrandecimiento y fué uno de los primeros en celebrar atractivas fiestas y demás actos públicos que dejaron el nombre de Carreño bien esculpido en el "Libro Histórico de las Sociedades Españolas" de Cuba, así como también en la Historia Regional Española, que guarda en su seno la laboriosa prensa cubana la que ha tenido siempre desde la "Sección Española" palabras de elogio por la labor que realiza este tan importante "Club". Teniendo en cuenta esto, y no queriendo dejar este año de dar tan buena fiesta a los carreñenses como otros las han dado los anteriores. Acordamos en Junta Directiva celebrar la imborrable fiesta del "Cristo de Candas" en los pintorescos jardines del importante central "Hershey" el domingo 16 de septiembre.

Ya está próximo a llegar ese gran día de los carreñenses.

El incansable Víctor Prendes, Presidente de Fiestas de este "Club", que hace varios años lleva el control de las fiestas, ha confeccionado soberbio y variado programa, tan bueno o mejor que el año pasado, en el que se destaca el exquisito menú que se servirá bajo la artística pergola de los jardines de "Hershey", y el imprescindible baile que será amenizado por una de las primeras orquestas de esta ciudad.

Continuaremos dando más detalles de esta gran fiesta, la que auguramos será grande y feliz, y que ocupará una página más en el "Libro de Glorias de este Club".

MOVIMIENTO DE ENFERMOS HABIDO AYER HASTA LAS CUATRO DE LA TARDE, EN LAS QUINTAS DE SALUD

La Purísima Concepción, de la A. de Dependientes:

Ingresaron: Horacio Cartaya Martín, Domingo Orjales Rodríguez, José Manuel Hernández Rivero, Gerardo Fernández Pons, Luis Hernández Ramos, Lino Toledo Socorro, Andrés Roca García, Federico Cabrera Acosta, Antonio García Mayor, Manuel Rodríguez Pérez, Francisco Damas Díaz, Pablo Cayro Arocha, José García Valido, Antonio Ramírez Hoyos, Lipot Kramer Durt, Felipe Fernández Gutiérrez, Jesús Bao Martínez, Manuel Caamaño Mira, Rafael Solana Ballestero, Manuel Pons Romeu, Félix Rodríguez Acosta.

Salieron de alta: José Agüera Alvarez, Julián Menéndez Núñez, Juan Batista Ortiz, Miguel Menéndez Barahona, Bernardo Revuelta Martín, Benigno Fabián Corripi, Juan Morín Gómez, Aniceto García García, Gabriel Gómez Bustamante, José Longines Díaz Quintana, Salvador Guardia Tejado, Crescencio Valladares Lugo, Hersh Kremenchugski, José Barreiro Villanueva, Juan Gundín Gazape, Juan López Marítnez, Fernando San Pedro Carba, Rogelio Rivera Pérez, Prudencio Brito Hernández, Vicente Arencibia Varela, Ramón Ortiz Franco, Julián Pérez Tabares. Abad Alfonso Hernández, J. Francisco Caixeiro, Heriberto Castaño González, Eugenio del Cristo Oliva, Manuel del Castillo Rumayor.

La Benéfica, del Muy Ilustre Centro Gallego:

Ingresaron: José Barro Rodríguez, Servando Cajeto López, Constantino Núñez Pérez, Antonio Cal García, Jesús Gesto, Eustasio Urra Mazquierán. Modesto Galdo Martínez, Manuel L. Lamas Mariñas, Eva Francilla Cordero, Dositeo Fernández Fernández, Angel Sánchez Rego, Manuel Porto Rosende, José Saco Campos.

Salieron de alta: Manuel Vecino Brea, Manuel Cobelo Vigo, Faustino Villar Aneiros, Salvador Pernas Hermida, Manuel Bellas Lage, Luis García Ben, Salvador Mostaque Sánchez, Manuel Freire Mancebo, José Reboredo, Leonardo Marcos Marcos, Aurelio López Rodríguez, Carlos Insua Bahamonde, Manuel Beis Pena, Domingo Campaño Vilariño, José Castro Correas, Benigno González, Jesús Brenlle Gómez, Benigno Ledo Baltar, José Uaveiras Bello, Vicente Rodríguez Vázquez, Emilio Taboada Rodríguez, Marcelino Durán López, Juan Santos Calvo, José Pérez Carballo, Domingo Pérez Vistus.

Nuestra Señora de la Candelaria, de la Asociación Canaria:

Ingresaron: David Torres, Antonio Acosta Díaz, Felipe Pérez Pérez, José Boga, Sebastián Ramírez, Bernabé Casimiro.

Salieron de alta: Mario González, Eustaquio Viera, Juan Pay, Angel Díaz Moreno, Francisco Azcánigo, Octavio Ruiz, Alfredo Alvarez Menéndez, Domingo González, Balbino Gutiérrez, Angel Padrón, Andrés López García, Manuel González.

Sanatorio del Centro Castellano:

Ingresaron: Manuel Cimadevilla Fernández, Rita Blanco.

Altas no hubo.

La Balear, del Centro Balear:

Ingresaron: Toribia Núñez González, Josefa González Rodríguez, Asunción Gayoso González, María Alvarez, Aurelia Abiñoa de Blanco, Manuela Ruiz Barbeito.

Salieron de alta: Prida Walgeman, Micaela Ervite Ervite, Celsa García Martínez, Basilisa Rodríguez, Adela Toimil Alvarez, Rosalía González Crespo, María Cuervo Araujo.

Concepción Arenal, de Hijas de Galicia:

Ingresaron: Adela Sánchez López, Claudina Sánchez Rodríguez, Venancia García, Mercedes Díaz, Consorcia Cascajo, Emerenciana Barbas.

Salieron de alta: Adelina García Gómez, Josefa López Fernández, Leonor Cagide, Andrea Barreiro, Mercedes Rodríguez, María Méndez, Dolores Alvarez, Zoila Corrales, María Línea, Olimpia Lorenzo, Ramona Tebas.

EL FESTIVAL DE LOS DE CALO Y VIDUIDO, AYER

El almuerzo bajo el viejo mamoncillo de la finca La Tropical, concurrido

Del salón "Ensueño", pegamos un salto y caímos en el lugar donde se alza pomposo y acogedor el árbol abuelo de los preciosos jardines; bajo sus sombras amables y frescas se contaban, celebrando una gran fiesta los de esa fraternidad cultural, también gallega que tiene por título por bandera el nombre de uno de los rincones más preciosos de la bendita tierra de la alborada; Calo y Viduido.

El día grande para estos gallegos con un gran banquete que presidía el bien querido Presidente de la sociedad señor Miguel Recarey, rodeado de la alta popularidad del señor Jesús María Bouza, Presidente de la Comisión Ejecutiva del Centro Gallego y de los señores José Pico; el comandante de Sanidad Juan Fermín Figueroa, Subdirector de la gran casa de salud "La Benéfica"; el señor Rogelio Caramés, Jefe de Negociado de Sociedades del Gobierno Provincial; Melecio Figueroa; doctor Gerardo Guerra; doctor José Joaquín Chalons, director de la casa de salud de la Asociación de Dependientes; Manuel Díaz Facenda, Manuel Fernández, Manuel Barbat, Salvador Miguet y Manuel Castro.

Concurrían también todos los asociados y entre ellos se destacaban graciosas y elegantes estas damas y estas damitas:

Rosa Miguencio de Baralt; Jesusa Expósito de Recarey; Anuncia Sánchez de Vargas; Mercedes Rodríguez de Rodríguez; Alejandra Artigas viuda de Braulio; señora de Brito; Asunción Somozas; Consuelo Rodríguez; Encarnación Alvarez de Fernández; señora de Alvarez; Manuela Barreiros de Picós; Angelita Picos y Barreiros; Generosa Barreras de Recarey; Rosa Canal de Martí; Francisca Domínguez de Rodríguez; Josefa Colado de Silvas; Alicia Jaen; Josefina López de Martínez; Flora Yañez de Pargas; Carmen Meleiro de Barros; Dolores Vázquez de Figueroa; Concepción Moure de Gómez; Ponciana Moure Cereijo; Jesusa Martínez de Recarey; Dolores Angona de Flamel; Carmen Leage; Concha de Jerela; Carmen Cuenca de Iglesias; Dolores Martínez; Rosa V. de Peñón; Carolina Santos; Luisa Verdes Fernández; Marina López y Fernández; Marina López y Barreiro; Aurora Lopo; Loreto Eulalia Mirás; Aurora Mateo; Antonia Mateo; Elena Rodríguez; Luisa Hernández; Esther, Enriqueta, Marta y Teresita Rodríguez y Hernández; Esther Hernández de Rodríguez; Berta González; Lola Gutiérrez de González; Niña Pérez; Chiquitica Pérez; Josefa García; Encarnación Fernández y otras más.

A todos los cuales se sirvió un excelente menú, que discurrió en medio de una bella fraternidad. Lo amenizaba el sexteto "Boloña" y la banda de Lalín que dirige el competente profesor Emilio Prada.

Se pronunciaron dos brindis elocuentes: uno del señor Gálvez Otero, en representación del Centro de Dependientes, quien hizo un elocuente elogio de la labor esforzada y altruista de los de Calo y Viduido, de su bien querido Presidente y de sus asociados a todos los cuales dedicó una vibrante felicitación. Fué aplaudido y felicitado. El segundo lo pronunció la palabra serena y amable del Presidente señor Miguel Recarey dando las gracias a todos los concurrentes que con su presencia habían enaltecido y prestigiado la conjunción de corazones.

Terminado el banquete se organizó una brillante matinee que se prolongó hasta las últimas horas de la tarde.

Réstanos felicitar por su triunfo a los señores de la Comisión organizadora de tan brillante festejo, Juan Barreiro, Presidente; José Soneira, Manuel Santizo, Manuel Barbat, Manuel Soneira y Eduardo Grela.

PREPARATIVOS DE LA FIESTA DE LA "UNION LUCENSE"

Mucha animación para asistir a esta fiesta el día 16 del mes que viene

Muy adelantados van los trabajos de organización de la gran fiesta social que para el domingo 16 de septiembre anuncia la progresista sociedad Unión Lucense.

Tendrá efecto esa agradable fiesta en los hermosos jardines de La Tropical, el lugar preferido por nuestras sociedades y consistirá de un magnífico almuerzo seguido de una matinée bailable.

La Comisión de Fiestas, que integran los entusiastas asociados señores Francisco I. Ulloa, Manuel Magan, Luciano Lombao, que desempeñan los cargos de presidente, secretario y tesorero, respectivamente, y Salvador Fajardo, Germán Díaz, Serafín Pozo y José Rodríguez, de la Sección de Propaganda, está laborando con la mayor actividad en la confección del programa, que será de lo más selecto y como demostración plena del verdadero optimismo que existe entre los componentes de dicha comisión.

Durante ese acto se hará entrega del título de presidente de honor al prestigioso asociado señor Benigno Rodríguez, estando el discurso que en ese interesante acto se pronunciará a cargo del señor Manuel Magan, culto secretario social.

La fiesta en cuestión, será, a no dudar, uno de los brillantes éxitos a que nos tiene acostumbrada la querida sociedad de los hijos de Lugo.

HERMOSA LABOR REALIZAN EN EL "C. CASTELLANO"

Las secciones laboran sin descanso por el mayor auge de esta progresista sociedad

Intensa labor desarrollan las Secciones de este centro, a pesar de que la enfermedad de moda "la grippe", ha atacado a varios de sus miembros entre ellos al señor Elías Rada, Presidente social, que ha estado unos cuanton días recluído en su domicilio, al Secretario, señor Palau y a varios directivos más. A pesar de ello lo mismo la Sección de Administración, que la de Sanidad, que la de Propaganda que la de Recreo y Adorno, continúan laborando con entusiasmo.

El cobro de las cuotas extraordinarias, destinadas a la fabricación de los nuevos pabellones "Rabanal" e "Inocencio Blanco", continúan sin interrupción y con gran entusiasmo y la fiesta de la colocación de la primera piedra, ya no se hará esperar y en ella la Sección de Recreo y Adorno, así como en la fiesta de "Santa Teresa de Jesús", patrona del Centro y de la casa de salud, echará—como suelen decir los jugadores de "mús" ese juego tan castellano,— el "resto". Ambas fiestas han de ser además las primeras en las que tomará parte el nuevo "Comité de Damas Castellanas" que por su cuantía, por la belleza de sus componentes y por su entusiasmo, ha de ser gala y orgullo del Centro.

La Sección de Propaganda en unión de los socios, hará la designación de este Comité, al que pertenecen las numerosas jóvenes y señoras castellanas, pichonas de castellano y esposas de socios que en las fiestas sociales que celebran los castellanos son el encanto de los ojos, por su belleza y distinción.

Se reciben diariamente en la Secretaría del Centro y en la Administración de la casa de salud, numerosos testimonios de asociados y asociadas, agradecidos de las atenciones que con ellos se tiene en la casa de salud y a los continuados aciertos del brillante cuerpo facultativo que dirige el ilustre médico cirujano, doctor Eugenio Torroella. En todas las cartas se hace constar "que nunca ha estado la casa de salud tan bien atendida como actualmente, en que es una de las mejores de Cuba".

PROPAGANDA DE LA ASOCIACION DE DEPENDIENTES

Las delegaciones de esta institución laboran incansablemente en pro del auge social

El señor Santiago Alonso, Presidente de la Delegación que en el Central "Violeta" tiene establecida la Asociación de Dependientes, acaba de dirigir a la Sección de Propaganda de dicha Asociación una expresiva carta, en la que de manera elocuente expone el referido Señor cuan grande es el interés de la mencionada Delegación por corresponder al aumento de asociados, siguiendo la activa propaganda que se realiza en todas las delegaciones para elevar la cifra de los mismos a la cantidad de cincuenta mil, antes de finalizar el presente año, según son los deseos del actual Presidente de la Asociación Señor Antonio Pérez. El señor Santiago Alonso manifiesta en su carta, que el señor Diego Gavilán, fundador en dicho Central de aquella Delegación, no descansa en su labor entusiástica en favor del aumento de socios, y a ese fin recorre perseverantemente la comarca en que dicho Central se encuentra radicado, inscribiendo en su lista un número considerable de aquellos, coadyuvando con el referido señor Alonso al laudable propósito perseguido por la Sección de Propaganda, en su tenaz empeño de extensión social para expansionar cada vez más los estímulos que acrediten la ejecutoria de la Asociación durante el curso de cuarenta y ocho años, siguiendo el progresista lema de "un paso más" hacia la mayor grandeza.

NOTABLE ACTIVIDAD

En las delegaciones de Sancti Spíritus y la del pueblo de Majagua, los mismos que en la de Caibarién, la de Morón y Punta Alegre, se nota la misma actividad que se advierte en la Delegación del Central "Violeta", a virtud de la emulación sentida por la visita que el Delegado de la Asociación señor Herminio Navarro acaba de efectuar a esos organismos, donde ha dejado las más vivas y gratas impresiones, respecto a la improba labor que la Sección de Propaganda está imprimiendo a sus esfuerzos generosos y espontáneos, y así en la Delegación de Sancti Spíritus su Presidente y su Tesorero los hermanos Domingo y Francisco Cabeza respectivamente, y en la Delegación del pueblo de Majagua su Presidente el señor Juan Antonio Fernández, mismo que en la Delegación de Caibarién el entusiasta Presidente señor Pablo de Uribasterra; en la de Morón el señor Miguel Bray, y por fin en la Delegación del Central "Punta Alegre" su Presidente el señor Manuel García Fernández, con inusitado empeño, levantan a lo más alto el pabellón, ofreciendo en efusivos esfuerzos su concurso a la obra consagrada a elevar cada vez más la grandeza y los prestigios de la Asociación.

EL CONCURSO DE INSCRIPCIONES

Recogiendo noticias en la Sección de Propaganda, nos hemos informado de que en uno de estos días se darán a la publicidad los nombres de los concursantes que hasta ahora llevan inscriptos el mayor número de asociados, pues la Comisión encargada de escrutar esos nombres, los que publicaremos con el mayor gusto para satisfacción de los propios concursantes y de la misma Sección de Propaganda, a la que sin reserva aplaudimos.

FOLLETIN 324

¡Vendida... en la Flor de su Juventud!

MARCEL PRIOLLET

NOVELA

VERSION DE FERNANDO BARANGO-SOLIS

TOMO II

De venta en las librerías "La Moderna Poesía", Pi y Margall 135 y "Cervantes", Avenida de Italia Núm. 62, Telfs. A-6545 y A-4953.

(Continúa)

en vano de descifrar aquel doloroso y cruel enigma.

Las más extravagantes ideas acudían a su cerebro al intentar sentar un juicio basado en meras conjeturas, que desechaba casi inmediatamente.

Pero después de todo, ¿a qué tanto esfuerzo? ¿Por qué devanarse los sesos tan inútilmente?

Todo era en vano... Lisa no le amaba ya. Esta era la verdad incontrovertible y no había más remedio que doblegarse ante la amarga realidad.

—¡No le amo a usted!

Evidentemente estas palabras eran definitivas y no admitían réplica.

Y sin embargo...

Ricardo, haciendo un esfuerzo supremo, levantóse de su asiento. Atisbó en la obscuridad como si quisiera reconocer el camino por el cual se había alejado Lisa y lanzarse por él en su busca.

Volver a ver a Lisa... hablarla... suplicarla.

¿Qué iba a conseguir con ello? Renovar sin duda la tortura de aquellas palabras que había oído y que ella le repetiría con el desdeñoso acento de antes:

—¡No le amo a usted!

Y aun suponiendo que ella se retractara, estaba seguro de que subsistiría después algo como un eco indefinido que no se apagaría jamás.

Ricardo sentía que se le extraviaba la razón. Y apoderóse de él la imperiosa necesidad de huir de aquel lugar maldito donde se le había revelado su infortunio.

A grandes pasos alejóse Ricardo, como enloquecido, de la terraza.

Echó a andar maquinalmente, sin recordar el camino por el que había entrado.

Anduvo un buen trecho por un angosto sendero que serpenteaba por entre los parterres del jardín, pero no tardó en desviarse para seguir en línea recta abriéndose paso por entre los arbustos, hundiéndose en el fango hasta las rodillas, lastimándose piernas y brazos al penetrar casi a tientas por la maleza de los terrenos incultos que rodeaban el parque, saltando muros y sorteando todo género de obstáculos que se oponían a su avance.

Así salió del castillo de Saint-Elme a la manera de un ladrón que teme verse sorprendido.

Siguió caminando, caminando sin descanso hasta desembocar en una senda pedregosa y por ella siguió sin el menor titubeo elevándose por la ladera de un cerro de pronunciado declive.

Al cabo de una hora detúvose jadeante, rendido por el cansancio.

¡No podía más!

Recostóse breves instantes sobre una ancha roca. Volvió a levantarse con nuevos bríos, erguida la cabeza, dispuesto a seguir adelante sin tratar siquiera de orientarse por donde iba.

Pero de pronto retrocedió. Acababa de descubrir un hoyo sombrío que se abría a sus pies.

No era posible con aquella obscuridad hacerse capaz de la profundidad del barranco, pero indudablemente debía ser un abismo peligroso pues una prudente mano había colocado allí, entre el sendero y el precipicio, una rústica empalizada.

Aguzando el oído, percibíase claramente el lejano murmullo de un torrente.

¿Por qué la tenebrosa sima atraía poderosamente a Ricardo?

El infortunado sabía que allí, al otro lado de la frágil barrera, encontraría el olvido, la liberación, el reposo...

El rostro del desventurado iluminóse de pronto. ¿Cómo no había atinado antes en este medio de salvación? Era esto tan sencillo. Un pequeño salto hacia adelante... y todo habría terminado.

Ricardo se decidió...

Y antes de dar el paso fatal quiso recogerse, concentrar sus pensamientos en algo que viniera a resumir en breves imágenes el curso de su vida destrozada.

Triste espectáculo este, que el desesperado joven no pudo, a pesar de su voluntad, resistir largo rato.

Ricardo de Orceval levantóse con una pronunciada expresión de hastío y de dolor en el rostro.

Con calmosos movimientos, como si tratara de realizar uno de los actos más vulgares de la vida, ganó de un salto el otro lado de la barrera.

Bajo sus pies removiéronse algunas piedras que cayeron rodando por el abismo.

¿Cuál sería su última palabra? ¿Proferirían sus labios antes de cerrarse para siempre, palabras de odio y maldición?

Ricardo era bondadoso y humilde. La muerte no era para él una página de novela o el desenlace de un drama. Repugnábale todo lo grandilocuente y convencional.

—¡Bah!—dijo simplemente en una expansión del asco que sentía por la vida.

"¡Dios lo ha querido así!...

"¡Cúmplase su voluntad!...

Y su cuerpo se deslizó, se hundió, desapareció en la profunda sima que la noche había llenado hasta los bordes con su insondable negrura.

LXXXIII

LA PENDIENTE

—¡El señor Alfonso Periola acaba de ser detenido... y conducido a la cárcel!... ¡Qué vergüenza!

Estas palabras pronunciada en tono acerbo por la señorita Rosa, el ama de llaves de la Villa de las Flores, habían causado diferentes efectos en el ánimo de los circunstantes.

Mientras el profesor Delatour y su colega no lograban volver de su asombro, pues jamás habían puesto en duda la alta honorabilidad del banquero español, Estrella exhaló un grito desgarrador y levantóse electrizada.

Volvióse hacia José, como si pretendiera tomarle por testigo de la injuria que acababa de inferirse a su padre y a ella misma. Después, incapaz de contenerse, lanzóse la impetuosa española hacia el ama de llaves y cogiéndola con ambas manos por los hombros la sacudió vigorosamente, gritando:

—¡Esto es falso! ¡Falso!... ¡Usted ha mentido! ¡Confiéselo... confiese que ha mentido!...

Lívida de espanto, la señorita Rosa volvió sus ojos hacia donde se hallaban los dos doctores a los que dirigió una suplicante mirada.

Los médicos no habían aguardado este elocuente llamamiento para intervenir. Acercáronse inmediatamente a las dos mujeres para separarlas, y una vez lo hubieron conseguido el médico de Roquevaire, ayudado por la marquesa de Orceval, trató de calmar a Estrella, mientras el profesor Delatour interrogaba al ama de llaves.

—Responda usted con claridad... ¿Ha dicho usted que habían detenido al señor Periola?

—Sí

—¿Cuándo?

—No habrá todavía diez minutos que esos señores de la policía han salido de aquí llevándoselo prisionero.

—¿Está usted segura de que se han llevado al señor Periola a la cárcel?

—Lo supongo...

—¿De qué se le acusa?

—De haber firmado cheques falsos para pagar al propietario y a distintos comerciantes de Santa Margarita...

Una estridente carcajada interrumpió en aquel momento el interrogatorio.

—¡Cheques falsos! —repetía Estrella.

"Ahora ya no es posible que siga tomándome la cosa en serio.

"Se trata de una broma, de una broma de pésimo gusto.

"¿Cómo es posible, señores, que mi padre haya cometido una falsedad de este género, siendo como es, inmensamente rico?

"Le presento a usted mis excusas, señorita. La he maltratado lamentablemente hace unos momentos, y he hecho mal en encolerizarme con usted, cuando en realidad sólo lástima podía inspirarme por su increíble candidez.

Y de nuevo retumbó en la estancia la risa nerviosa de la joven española.

Sin embargo, todos los testigos de la escena estimaban que el asunto merecía ciertamente alguna atención.

—Vuelva usted a la casa, señorita Rosa—aconsejó el profesor Delatour con benevolencia—. Y no se preocupe usted demasiado por el percance ocurrido al señor Periola. No crea que el hecho de haber salido de aquí con los gendarmes signifique desmérito alguno para él ni para cuantos viven bajo su mismo techo. Seguramente el señor Periola es tan inocente como usted y como yo.

"Veremos de poner esto en claro y no dejaremos de tenerla al corriente de todo.

"En cuanto a ustedes—prosiguió el profesor dirigiéndose a Josefina y Estrella—, les ruego que dejen el asunto en nuestras manos.

"Estas cosas no son propias de mujer. Son ustedes en extremo nerviosas y pierden su sangre fría con demasiada facilidad.

Esa pequeña lección iba dirigida particularmente a Estrella. Esta lo comprendió e inclinó avergonzada la cabeza sin atreverse a pedir al profesor que la llevara con él.

Declaró el profesor que no tardaría en estar de vuelta en el sanatorio y rogó a Estrella y a la marquesa que le aguardan allí con José.

En cuanto al médico de Roquevaire forzoso era dejarle en libertad, pues sus numerosos enfermos le reclamaban.

Conformáronse todos con las disposiciones del profesor Delatour y éste salió para emprender solo las investigaciones que debían contribuir a arrojar alguna luz en el misterioso asunto.

Cualquiera que fuese el resultado de esas investigaciones, preciso es reconocer que el azar habíase complacido en retrasar el momento en que se desentrañara la verdad.

De no ser así, Estrella habría sido

M.E.C.D. 2016

Radio y Electricidad

A CARGO DE ALBERTO GIRO

CLASES DE TELEGRAFIA EN EL RADIO CLUB

Prometimos ayer publicar un trabajo informativo referente a las clases de radio-telegrafía que se iniciarán en breve en el Radio Club de Cuba; pero para poder brindar una información amplia y detallada, nos vemos obligados a dejarlo para una de nuestras próximas crónicas.

Rogamos, pues, nos disculpen, ya que lo hacemos en beneficio de nuestros incontables lectores.

TRASMISIONES PARA HOY.

Estación PWX de la Cuban Telephone Company asociada a la International Telephone y Telegraph Corporation de la calle de Broad No. 67 en la ciudad de Nueva York.

7:30 a 8:00 P. M. Concierto Cervecería La Polar y Trimalta a cargo de los señores Sergio Acebal, Pepe del Campo, la Becerra y la Valerón.

De 8:00 a 8:15 P. M. Concierto Sol de América mutualidad de Crédito y Ahorro y Pensiones para la vejez. Programa a cargo del Duo Hernández.

De 8:15 a 8:30 P. M. Concierto Helados La India. Programa a cargo del Duo Hernández.

De 8:30 a 8:45 P. M. Concierto Black Flag (Bandera Negra). por el Trio Black Flag, con el siguiente programa:

1—To a Violet: Zamecnik.
2.—The Coquette: Deppen-Zamecnik.
3.—Haya (oriental Entr'acte) Maurice-Zamecnik.
4.—June Breezes: Miles-Zamecnik.

A las 9:00 P. M. Cuervo y Sobrinos.

De 8:45 a 10:00 P. M. Concierto por el Trio Hernández. Maestro señor A. Hernández, violinista, Prof. señor E. Hernández, violinista, señorita Lili Hernández, pianista-acompañante, con el siguiente programa:

1.—LA FERIA (Suite Espagnola), Lacome.
a) Los Toros; b) La reja; c) La Zarzuela UNHA NOITE NA EIRA DO TRIGO (a petición): Salgado.
LA PALOMA (A petición): Yradier.
SINFONIA num. 1: Beethoven.
a) Adagio molto-allegro con brio. b) Andante cantabile con mote. c) Allegro molto e vivace. d) Adagio-Allegro molto e vivace.

De 10:00 a 11:00 P. M. Concierto desde el Summer Casino, de la Playa de Marianao, audición esta de mucho agrado para los radio-oyentes.

2WX de "La Columbus". Neptuno 97, Habana. 100 Watts. Trasmitirá de 5.1|2 a 7, p. m. noticias y números musicales.

2LP de Perera y Lavín, Trocadero 113, Habana. 15 Watts. Trasmitirá de 11.1|2 a 1 de la tarde, música.

2MC de Montenegro y Cía. Compostela 69, Habana. 15 Watts, 265 Metros. Trasmitirá de 6 a 8, Concierto.

2MG M. y G. Salas, San Rafael 14. Habana. 15 Watts. Trasmitirá de 5.1|2 a 7. Concierto.

2XX de Antonio A. Ginard, Tesorero del "Radio Club de Cuba", Calle Reina y Avenida Buen Retiro. 15 Watts. Trasmitirá de 8 a 9 p. m. Noticias y música.

NOTA IMPORTANTE: Rogamos a los señores propietarios de estaciones trasmisoras, nos remitan con anticipación sus programas, a fin de insertarlos oportunamente.

MARINA, Habana. Trasmitirá desde MARINA, Habana. rasmitirá desde las 10 y media hasta las doce, las ultimas noticias locales y extranjeras, recibidas por sus hilos directos.

2WD Hermanos Whelldon, de 8 a 9 p. m. Concierto.

PROGRAMAS EXTRANJEROS. ONDA CORTA

2X-A-D. 21.96 metros, trasmitirá de 1 a 3 p. m. y de 5 a 11 p. m.

WGY (Schenectady, N. Y.)
General Electric Company
790 Kilocycles (379.5 Meters)
Channel 79
Eastern Daylight Time

6:45-8:00 a. m.—Setting-up exercises.
8:30-8:50 a. m.—"Cheerio" talk and music.
11:15-11:30 a. m.—Radio Household Institute (New York).
12:55 p. m.—Time signals.
1:00 p. m.—Weather report.
1:02 p. m.—New York stock report.
1:12 p. m.—Weather report.
1:14 p. m.—Produce market report.
1:18 p. m.—Farm flashes.
2:—— p. m.—Phil Romano and his orchestra, Hotel DeWitt Clinton (Albany).
6:00 p. m.—Stock reports and news items.
6:25 p. m.—Baseball scores and Saratoga race results.
6:30 p. m.—Hotel Van Curler orchestra.
7:00 p. m.—"Short Stories on Wealth", Irving Fisher (New York).
7:15 p. m.—Hotel Van Curler orchestra.
7:25 p. m.—Baseball scores.
7:30 p. m.—General Electric Central Station program—Del Staigers, cornetist, and Harold Butler, baritone.
8:30 p. m.—A. & P. Gypsies (New York).
9:30 p. m.—General Motors Family party (New York).
10:00 p. m.—Correct time.
10:00 p. m.—Cabin Door (New York.)
10:30 p. m.—Musical program (New York).
11:00-12:00 p. m. Sax Smith and his Cavaliers (New York).

W B A L
BALTIMORE
Eastern Standard Time—285 Meters —1050 K. C.—5 K. W.

4.00 to 5.00 P. M.—Salon Music by "The Calvertons".
6.30 to 8.00 P. M.—Roxy Program (N.B.C.)
8.00 to 8.30 P. M.—Riverside Hour (N.B.C.)
8.30 to 9.00 P. M.—Real Folks (N.B.C.)
9.00 to 10.00 P. M.—"The Marylanders"—John Lederer, conductor.

LOS SOCIOS DE MERITO DE LOS DEPENDIENTES

La reunió la Sección de Intereses Morales de la asociación

La Sección de Propaganda ha propuesto la concesión de los títulos de socios de mérito a favor de los señores José Hernández Guzmán, director del periódico "La Lucha", José Fuentes Parrondo, Miguel Gandarilla; Ramón Zalacain Llano; Jesús Rumayal Pérez; Francisco Quintana Alfonso; Felipe Monte Aja; Justo Travieso Hernández y Rafael Roca Ramos, miembros de la Delegación de San Antonio de los Baños por la que han laborado extraordinariamente por los progresos de la misma y por el auge y engrandecimiento de la Asociación.

Intereses Morales y Materiales.— Presidido este organismo por el señor Manuel Díaz Granda, tomó en 8 del actual los siguientes acuerdos:

Fué leída el acta de la junta anterior, la que fué aprobada en todas sus partes por unanimidad.

Se da cuenta de la rebaja obtenida en el costo de los libros recientemente adquiridos, del cual se obtuvo la cantidad de $35.16.

Se da lectura a una comunicación de la Secretaría General en donde da cuenta de un acuerdo tomado por la Junta Directiva de recomendar a esta Sección que las horas de la noche, de servicio de la Biblioteca, se prolongue hasta las diez y media; y la Sección acuerda que la última sesión de la Biblioteca sea desde las siete y media de la tarde hasta las diez y media de la noche, en atención al cambio del horario oficial.

Se da cuenta de ofertas de suscripciones a nuevos periódicos y revistas que no se aceptan por haberse calculado el presupuesto a las publicaciones que actualmente se reciben.

Se conoce el informe del señor Bibliotecario quien detalla lo siguiente: La asistencia de lectores y consultantes de libros ascendió en el mes próximo pasado (julio) a 434 y los de periódicos y revistas a unos 3.200.

MUY CONCURRIDO EL FESTIVAL DE "LOS LEONESES"

Un agradable día de campo por los alrededores de esta capital

También se fueron de fiesta al campo campero los castellanos de la Colonia Leonesa de Cuba; gente bien, gente alegre y donosa; gente paternal y como gente castellana, gente llana, sincera y sencilla que goza en Cuba gran radio de acción, en todos los órdenes sociales y todos los prestigios dignos de su labor honorable.

Como León es un reino, ayer se fueron con su trono, su reinado y su Rey, que es Garcilaso Rey, el rey de las simpatías, a Marianao, y allí, en unos preciosos jardines, que rodean la casa-cuca del elegante Club La Lisa, armaron su trono, levantaron sus tiendas y declararon que aquellos jardines eran por unas horas el Reino de León, gracias a la galantería de sus dueños que admitieron el Reinado con palmas y vítores estruendosos.

Cumplimentamos a Garcilaso Rey, el presidente: al vicepresidente, M. Ortiz: al tesorero, Constantino Tirador: al secretario, Alfredo Martínez, y a los jóvenes galantes de la Comisión organizadora de la fiesta, presididos por el presidente, señor David: el "ratoncito" leonés, Florentino Lera, dormía tranquilo, sabedor de que por aquellos lares no había gatos capaces de comerse a Lera.

Y en trenes, carros, autos y guaguas se desbordaron en los jardines la mar de romeros con gran número de romeras elegantes, graciosas, bonitas, encanto y donaire de la fiesta de los de la Colonia. Y allí meriendas, bailes, obsequios, lunch: una fiesta cordial, brillante, ameníssima, en la que obtuvieron un gran triunfo sus organizadores, su Junta directiva y todos los leoneses.

A las cinco tornamos vincitores. El "ratoncito" leonés continuaba durmiendo a la pata la llana. Antes de cantar lo de "Marina, yo parto", cumplimentamos a Garcilaso Rey, con un abrazo; a todas las leonesas—¡qué leonesas!—; con un saludo gentil, y con un ¡viva León y viva la Colonia Leonesa de Cuba!, nos metimos en "La Precisa", que, aunque ustedes no lo crean, nos devolvió sanos y salvos a la Habana.

¡Qué hermosa la fiesta de los leoneses!

SOCIEDADES ESPAÑOLAS

LA GRAN MATINEE AYER TARDE EN EL CENTRO GALLEGO

Una elegante y alegre concurrencia colmó los salones del palacio

Como oportunamente anunciamos ayer, por la tarde se celebró en los elegantes y amplios salones del palacio gallego del Parque Central—Centro Gallego—la matinée organizada en hora de acierto y de triunfo por la galante y culta Sección de Orden, lo que preside el entusiasmo de nuestro buen amigo Fernando Pego.

Con tan donoso y galano motivo, todas las horas de la tarde fueron horas encantadoras en el gran palacio; concurrieron todos los socios jóvenes; concurrieron damas bellas y elegantes, señoritas muy lindas.

Una elegantísima matinée.

Se bailó toda la tarde al ritmo de las sonoras orquestas; fueron excelentes todos los bailables y todo digno de la numerosa y selecta concurrencia y de los correctos y galantes socios y de los señores de la Comisión de Orden, que triunfa en todo lo que organiza y celebra en prestigio y gracia del gran Centro Gallego de la Habana.

Nuestra felicitación.

EL BAILE DE LOS TROFEOS, POR EL D. CTRO. GALLEGO

El 9 de septiembre es el día en que se celebrará en los salones del Centro Gallego

Conforme se aproxima la fecha de la celebración del gran baile de "Los Trofeos", del Deportivo Centro Gallego, aumenta el entusiasmo de manera indescriptible. Tal el éxito que le espera.

Como saben nuestros estimados lectores, al mismo tiempo tendrá lugar la noche del próximo nueve de septiembre, en el Palacio del Centro Gallego, cuyos salones serán regiamente adornados e iluminados, para darle marco esplendente a la gran fiesta de los balompedistas galicianos.

La Comisión organizadora, en la última sesión, acordó instituir cuatro grandes premios para las señoritas que más entradas coloquen. Por cuyo laudable motivo el Comité de Damas, que preside la señorita Angelita Fournier, labora con un entusiasmo inusitado, por hacerse acreedoras a los citados premios, merecen especial atención por ello, las señoritas Elvira y Lolita Gómez, Aurora Rodríguez, Amalia Méndez, Aurora Burquet, la simpática madrinita del "once" infantil; Josefina Méndez, Josefina Priede, Dionisia Castiñeira, María González, Conchita Méndez, Nica Yáñez, Conchita Rodríguez, Carmen y Angela Rodríguez, la elegante señora Conchita de Bourqut, y la señorita Gloria Núñez donante de una valiosa copa que ganó el equipo del Club. Todas en fin, se esfuerzan con voluntad y denuedo inquebrantables.

Los trofeos conquistados por el mil veces aplaudido "once" del Club, serán exhibidos esa noche, en magníficas vitrinas. Entre ellos figura una valiosísima copa de oro y brillantes, verdadera obra de arte que muchos serán a comentar.

En cuanto al baile, bastará decirles que ha sido contratada la orquesta del profesor Zerquera y el aplaudido Jazz-Band "Nueva York", cuya fama en tierras norteñas en bien notoria. Las dos, desarrollarán un programa estupendo, colosal, con el editamento que habrá dos magníficos concursos. Uno de Fox Trot y otro de Tango con premios de alta calidad para la pareja que triunfe en ese torneo coreográfico. Lo repetimos hoy como lo dijimos ayer, en estos concursos no se admiten a los profesionales, sólo es para los amateurs y aficionados al baile, que se les ofrece con ello la oportunidad de catalogarse como verdaderos campeones en esas dos piezas de arraigo y de prueba.

Niños y Niñas, a cuidarse bien los "pirreles", para demostrar la noche del nueve de septiembre quién es quién en el difícil arte de Tersipcore...

La Jira de los Avilesinos Ayer en la Tropical

Un almuerzo en el que todo fué abundante, hasta la alegría y el bullicio

Es proverbial que los avilesinos nos brinden siempre una fiesta soberbia, y este año como los anteriores, salieron calle del Rivero abajo, tomaron rumbo a la Tropical, y aquello fué un desbordamiento interminable.

Cerca de la una dió una orden José Ramón Muñiz: ¡A la mesa! Y el salón Tropical cobijó una de las mayores concurrencias que allí se han visto, y con ella la mayor alegría, el mayor entusiasmo. La orquesta dejó oir una serie de aires asturianos, y los avilesinos que cantan solos, acompañados de la música, el delirio; entre plato y plato, revivimos días felices, recordamos las viejas canciones encarnación del alma asturiana, del perfume de sus pomaradas, del aroma de sus prados, y con éstas las nuevas canciones que la juventud trae frescas de allá, y entraban en competencia los vieyos que no quieren serlo, Echevarría, Lalo, Mario Miranda, había que verlos!

Y como la alegría es contagiosa, quién no sentía desperezarse el alma y no se sumaba al grato placer, al goce supremo de las fiesta, doquiera que se volvía la vista, encantadoras damas, gentiles señoritas, joyas divinas de la fiesta.

Sabrosísimo el menú, comenzando por el entremés al que siguió revoltillo a la Iberia; filetes de besugo a la Rosa; pollo en cacerola; peras y ciruelas al natural; helados; licores; vino, sidra, cerveza, café y exquisitos tabacos.

En la presidencia acompañaban al señor José Ramón Muñiz, las siguientes personas: a su derecha, el señor José Simón, Presidente del Centro Asturiano; Fermina Sara de Muñiz, Víctor Echevarría, Josefina Badía, María Antonia Echevarría, Clotilde Echevarría, América Pallí de Fernández, Rafael Fernández, "Lalo" y Enrique Cima, Secretario del Centro Asturiano; a la izquierda, el señor Nicanor Fernández, Vicepresidente del Centro Asturiano; don Juan Pumariega, Rita García de López, Francisco López, José Mª Vidal, Asunción Hospido de Pérez y José Pérez Méndez.

En otras mesas anotamos las siguientes señoras y damitas:

Señoras: Fermina Sala de Muñiz; Rita María García de López; Angelita Cosío de Huerta; María López de Huerta; Paquita González de Loredo; Josefina Vadía de Echevarría; América Pallí de Fernández; Berta González de Fernández; Carmen López de González; Dolores García de Díaz; Emerita Senjudo de Del Valle; Isabel Acosta de Pérez; María Luisa Fernández de Alvarez; Carmen Sala de Llano; Antonia Fernández viuda de Ponte; Andrea González viuda de Villamil; Aurelia González de Peón; Providencia Peón de Fernández; Salustiana F. de Campa; Florentina Menéndez de Sánchez; Josefina González de Avila; María Vlierna de Avila; Hortensia Ortega de González; María García de Campa; Concepción García; Balbina González; Hortensia Gumerna de Rey; Encarnación Ferreiro de Martínez; Rosalía S. de Suárez; Carmen Lemos de Novales; Rosalía Debens viuda de Senjudo; Elvira Rodríguez de Secades; Teresita Fernández viuda de Vázquez; Teresa Vázquez de Sainz; Asunción Hospido de Pérez; Isaura Hernández de Fernández; Hortensia de Menéndez; Viviana Pérez de Menéndez; Jesusa Piñera de Caso; Rogelia Fernández de Caso; y Manolita Urioste de Fernández.

Señoritas: Josefina Muñiz Sala; Castorita Muñiz Sala; René Caso Fernández; Josefina Dou; María Antonia Echevarría; Clotilde Echevarría; Antonia Sala; Herminia Llano; María López Villamil; Maximina Rivero Díaz; Hortensia del Valle; Helda Spinach Pérez; Fina López; Remedios López; Hortensia González; Hilda Campa; Aurorita Vázquez; Matilde Hospido; Juanita M. Torres; Carmelina Torres; Lucrecia Suárez Díaz; María Suárez Díaz; Carmen Fernández; María del Carmen Novales; María Teresa Ferreiro; Concepción García; Balbina González; Ada González; Ana Marina Hernández; Carmelina Reyes; Corsina Caso; Manuela Otero; Josefina Framil; Manolita Llano; y Olliveria Alvarez.

El Presidente de la Comisión de Fiestas señor Isidro Huerta López, el Vice, señor José García Gutiérrez, y los miembros de la Directiva, se multiplicaron para atender a los comensales. El Presidente señor José R. Muñiz, fué secundado admirablemente por los señores: Presidente, José Ramón Muñiz Rojas; Vicepresidente, Francisco López Menéndez; Tesorero, Emilio Loredo Cocina; y por los Vocales: Jesús Moris Díaz, Ladislao Fernández Barcia, Benigno García Méndez, Isidro Huerta López, Manuel Llano Ruisánchez, Fermín Menéndez García, José Menéndez González, José García Gutiérrez, Manuel López Gutiérrez, Joaquín Alvarez Vega, Julio Muñiz Sala, Gabino Hevia Muñiz, Francisco García Viña, Francisco Martínez Gárate y José Muñiz Alonso.

Fué portadora de la bandera, la distinguida señorita Castorina Muñiz Sala. Le daban guardia de honor las señoritas Josefina Muñiz Sala, René Caso Fernández y Josefina Dou.

Cuando se presentaron en la entrada del salón, una salva de aplausos formidable retumbó en su honor, y un grito dedicado al "Círculo Avilesino de la Habana" brotó de todos los pechos, saludo al pabellón sagrado y a su corte de Honor. Lalo, deleitó a los concurrentes dando lectura a una hermosa poesía, dedicada a esta fiesta por el vate avilesino "Lumen". He aquí su brindis mensaje de amor y de cariño:

EN LA FIESTA DE LOS AVILESINOS DE CUBA

Amigos: van mis versos sobre el mar a llevaros
un brindis en la fiesta de la villa querida;
de este Avilés que aspira, feliz, a recobraros
para nutrir la savia del árbol de su vida;
este Avilés que sueña despierto cada día
levantando castillos en la paz de su ría
y que, en sueños, oyó la voz de la sirena
de un buque que, avanzando sobre el mar abierto,
se acerca, con Rui-Pérez, a romper la cadena
tendida entre el pasado y el porvenir del puerto.
Este Avilés cansado
de promesas de amor inconsecuentes,
Cristo de orfandas, siempre cargado
con la Cruz de los Santos Inocentes;
esta villa civil, honrada y fuerte,
de alma de sol y aromas de montaña,
que no tembló jamás ante la muerte
y dió ciudades al blasón de España,
y que sonríe ahora
sólo atenta al amor de sus quehaceres,
colgando una esperanza en cada aurora
y de rodillas ante sus mujeres.
Avilés de los fueros castellanos
que hoy celebra su fiesta bajo el sol de dos mundos,
unidas sobre el mar en saludo las manos
y en un mismo ideal de libertad profundos;
AVILES liberal y marinero
que da al recuerdo de la emigración,
como un cohete que se abre en un lucero,
la florida canción
de la calle del Cristo y del Rivero;
y mientras ríe y sueña y se divierte
y vé bailar las mozas artesanas,
y canta su tonada de aguafuerte,
brinda por vuestra suerte
con un vaso de sidra y avellanas.
Y también su paisaje
que ama Francés y es niebla en Espolita,
os brinda en el vellón de su celaje
su nostalgia infinita:
pinares de San Juan, que alzan al cielo
la salud de su aroma entre la brisa,
y a los que el mar corteja en un anhelo
de posesión, la voz de terciopelo
y un copo de ilusión en cada sonrisa;
caricia de los valles; perspectivas
abiertas en asombros y matices
y en las que borda el sol escenas vivas
de gigantes tapices;
romerías fragantes
de San Martín, Miranda y Valliniello...
como una gargantilla de brillantes
que en verano AVILES se pone al cuello;
regazo de los campos
gratos a Triptolemo; madrigales
con destellos de lampos
en la penumbra de los soportales;
todo tiembla con gozo de floresta
y alza su voz de amor en mi canción;
¡bajo el sol de dos mundos está en fiesta
un mismo corazón!
Brindan también mis versos, jubilosos,
en la paz de la fiesta avilesina:
por la villa de brazos olorosos
a campo y sal marina;
por los que amáis su nombre y una llama
encendéis en recuerdo de su amor;
por los que dáis al viento su oriflama
de alba y cielo el color;
porque volváis al fin de la campaña
con el triunfo de vuestra juventud;
por Asturias, por Cuba, por España...
¡Salud, salud, salud!...

Luis M. ALONSO.
"LUMEN"

La matinee resultó espléndida. El cronista se despide a cumplir su tarea, cuando el baile imperaba en su magnífico esplendor, y los coros de cantadores entonaban sus canciones en honor de la patria lejana.

Nuestro aplauso al Círrulo Avilesino.

BENEFICENCIA ASTURIANA

He aquí el brillante programa de la gran función que en beneficio de sus pobres celebrará la altruista Beneficencia Asturiana, la noche del 8 de septiembre, día glorioso de la Virgen, la "pequenina" y galana, programa que desempeñará la compañía de zarzuela dé Manolo Noriega, gracia y talento astur.

Programa: función corrida a las 9 de la noche.

1o. La zarzuela en un acto titulada "Viento en Popa", tomando parte las señoritas Méndez, Fernández, Blanco, Troncoso y señores Noriega, Ramos, Salas, Mario, Miranda y coro general.

2o. La zarzuela en un acto titulada "La borrica", tomando parte las señoras y señoritas Trujillo, Terradas, Fernández y señores Noriega, Salas, Mario, Miranda, Odena, Muñoz y coro general.

3o. La humorada en un acto titulada "Las tres cosas de Juanita", tomando parte las señoras y señoritas Trujillo, Terradas, Méndez, Fernández, Tijero, Blanco, Muñiz y señores Noriega, Salas, Mario, Ramos, Odena, Muñoz, López y coro general.

4o. Gran acontecimiento.

1. Sinfonía.
2. Presentación de Adelita Trujillo, Angelita Méndez y María Terradas.

Fin de fiesta, potpourrit de cantos asturianos por toda la compañía.

EL FESTIVAL DE LA UNION DE LOS LINOTIPISTAS

Tendrá efecto el día 9 en los jardines de "La Cotorra"

La fiesta que celebrarán el día 9 de septiembre en los manantiales de La Cotorra, la Unión Nacional de Linotipistas, se verá coronada por el éxito; esto lo hacé presagiar la gran cantidad de adhesiones que a diario reciben de todas las sociedades y círculos regionales.

El programa es de lo más selecto: tres orquestas, un jazz band y un sexteto, amenizarán la parte bailable. Además y esto es la nota más simpática y original, durante el festival tomarán parte reputados artistas, presentando varios números de canto y baile. Laura Miranda, la linda triple mejicana, fué una de las primeras artistas que brindó su concurso.

Habrá ese día un servicio especial de ómnibus, que saldrá del Parque Central en viaje directo a los manantiales.

ACTOS PARA HOY

Centro Gallego. — Sección de Fomento, a las 8 y 30 p. m.

Centro Asturiano. — Junta Directiva, a las 8 y 30 p. m.

Hijos de Corbelle. — Junta General, en el Centro Gallego, a las 8 y 30 p. m.

EL EMINENTE PINTOR ESPAÑOL JOSE MORENO CARBONERO HA IDO A MARRUECOS CON EL OBJETO DE TOMAR APUNTES PARA UN CUADRO

Después de un recorrido por Melilla, Fez, Ceuta y Tetuán, regresó a Villa Sanjurjo y habla con entusiasmo de aquella tierra tan maravillosa para todo artista y que estando tan cerca de Europa se encuentra todavía por estudiar en sus aspectos y sus bellezas

"EL RIFEÑO, DICE EL PINTOR, ES DE UNA GALLARDIA Y UNA APOSTURA TAN NATURALES, QUE NO SE ECHAN DE VER, POR EL OBSERVADOR, LOS ANDRAJOS CON QUE VISTE"

Viendo el infinito número de barracones, tiendas y chozas que se hallan esparcidos por el campo, donde se trazan calles y plazas nuevas y donde se alzan ya la iglesia mayor y otras construcciones, evoca las 1ras. ciudades fundadas en América

Villa Sanjurjo, Marruecos Español, Agosto de 1928.—(Por DIEGO DE MIRANDA, comunicado por Prensa Aliada).

En una de las calles de esta improvisada ciudad, nos hallamos de pronto con don José Moreno Carbonero. El ilustre pintor, que ha venido a tierras de moros con objeto de tomar apuntes sobre el terreno para su cuadro "El desembarco de Alhucemas", se halla de regreso en su excursión por Melilla, Fez, Ceuta y Tetuán, donde tantos apuntes ha podido tomar y tantos datos ha logrado obtener.

Moreno Carbonero, con juvenil entusiasmo, habla de esta tierra, maravillosa para todo artista y que "estando tan cerca a Europa—nos dice—está aún por estudiar. Todos los cuadros de asuntos africanos que recuerdo, incluyendo los debidos a los más grandes maestros, me parecen ahora faltos de realidad, teatrales o de arte de exportación.

Los precipicios de los Morros Nuevo y Viejo y demás acantilados que rodean a Villa Sanjurjo son, como toda la costa, de un efecto dramático que espanta, por sus formas y colorido. El Dante presentiría allí el Infierno. Parecen montañas deshechas y precipitadas sobre el mar, probablemente al producirse aquel gran cataclismo geológico que unió los dos mares.

Imponentes cuevas y grietas de piedras negras y de un rojo oscuro se extienden desde las cumbres hasta el mar, de un azul intenso, bellísimo—transparente como el cristal—, que contrasta con el aspecto sombrío de las rocas.

Pero tanto como la naturaleza interesan a Moreno Carbonero los tipos y las costumbres de los naturales del país.

"Habrá observado usted — nos indica—que el rifeño es de una gallardía y apostura tan naturales y elegantes, que a veces no se echan de ver los inmundos andrajos con que muchos se visten.

A mí me recuerdan bastante, en su aire, a los campesinos andaluces aún no contagiados por el ambiente de las ciudades".

Y luego, llevado ya por el amor a su arte, agrega:

"Los alumnos de la Escuela de Pintura, pensionados durante el verano en el Paular, debían venir a estas tierras tan vírgenes, por las que no se podía transitar hace dos años y en las que hoy se disfruta de una tranquilidad absoluta".

Aquí aprenderían, en sus estudios del natural, esa armonía de colorido que existe entre la tierra y sus habitantes.

Esta variedad riquísima de matices que van desde el amarillo hasta el anaranjado, en los trajes de las moras y esas tonalidades en pardo obscuro y blanco sucio en los indumentos de los hombres, recuerdan, destacados sobre el color de tabaco del terreno la sobriedad y la riqueza de color de algunos admirables cuadros de Zurbarán o de Rivera.

También esos alumnos variarían el ya tan gastado tema de "los campos áridos castellanos", con sus legendarios campesinos de capa parda. Sin salir del bonito puerto natural de la Cala del Quemado y de los islotes, se podrían hacer maravillosos estudios de color".

Recae luego la conversación sobre la excursión que Moreno Carbonero acaba de realizar.

De su estancia en Melilla guarda un imborrable recuerdo. Allí tuvo la suerte de ver desfilar un regimiento que venía de estar tres meses en el campo.

"Y los soldados, con el calor y cubiertos de polvo de color de óxido de hierro, con los equipos y con las ropas deshechos, daban la sensación de que llegaban de otro planeta. Estos eran los soldados que yo necesitaba pintar en el cuadro. Y como fueron alojados en un fuerte, allí me fuí con mi caja y mis pinceles, antes de que se mudaran de ropa, pues desde que se concluyó la guerra, rara vez se ven tropas en ese estado por la ciudad".

"Cuando, después, llegué a Fez, quedé maravillado,—nos dice Moreno Carbonero después de una pausa. —Creí encontrarme en Córdoba o Granada en los siglos XIII al XV. Hasta en el calor se parecía a nuestras ciudades andaluzas. Tampoco visitamos algunos pueblos pequeños, como Sefru, y algunas aldeas, y me sentí transportado a Torre Molinos, Cártama u otros pueblecitos malagueños. En todos lados nos recibieron con gran cortesía sirviéndonos el te bien en las terrazas o ya bajo alguna frondosa higuera.

Después estuvo el gran pintor en Ceuta, donde aún existen dos barcazas, de enormes proporciones, capaces para trescientos hombres, que fueron utilizadas con gran resultado en el desembarco de Alhucemas'.

Pero donde había de recibir una fuerte emocion estética era en Tetuán, la blanquísima ciudad, extendida sobre el monte de la Alcazaba, que recuerda nuestras poblaciones andaluzas, así como su playa de Río Martín, con su gran balneario moderno y los hotelitos construidos por varios moros ricos, se parece a algunas playas de nuestras provincias del norte.

"Lástima es—exclama Moreno Carbonero, refiriéndose a la ciudad—que algunas casas nuevas, de estilo modernista, desentonen de la arquitectura árabe que dominó en las demás construcciones. ¡Si al menos se hubieran hecho al estilo andaluz, con sus rejas, sus persianas verdes y sus macetas de flores en los balcones! Esas casas blanqueadas de cal sí que armonizarían admirablemente con la ciudad mora.

Esta arquitectura andaluza la están adoptando en países de clima parecido al nuestro, como California. De Málaga han salido barcos cargados de tejas vidriadas para los Estados Unidos y la República Argentina. ¡Qué lección de buen gusto nos están dando desde tierras lejanas! Por fortuna, en Tetuán ya han comprendido el peligro artístico en que han vivido y hoy existe allí una Junta que vela por la conservación de los monumentos de la ciudad mora. Las Escuelas de Artes y Oficios enseñan, además, a la juventud, a reproducir sus industrias clásicas, sustituyéndose con azulejos árabes a la antigua usanza las losetas valencianas de uso en las modestas cocinas españolas, que habían empezado a invadir la ciudad mora. En el Protectorado francés han hecho leyes especiales y bastante severas contra esos atentados artísticos.

Ha ido deslizándose la charla durante un agradable paseo al través de las calles de la improvisada Villa Sanjurjo, que ya, con sus once mil y pico de habitantes, entre paisanos y militares, es una verdadera ciudad.

Viendo el infinito número de barracones, tiendas de campaña y chozas esparcidas por el campo, donde se trazan calles y plazas nuevas y donde se alzan ya la iglesia mayor y varias casas de sólidas construcciones, evoca Moreno Carbonero el recuerdo de las primeras ciudades que se fundaron en América. Tal, según las crónicas, era el aspecto, en sus comienzos, de Nueva York, o de Buenos Aires. Y no hay que olvidar que, en la primera fundación de la que es hoy gran metrópoli argentina, se celebró la primera misa debajo de un viejo navío, puesto boca bajo y convertido en iglesia.

Esta Villa Sanjurjo, con sus actuales cines, teatros, tabernas y cabarets instalados como en barracas de feria—lo cual no obsta para que los invada la gente por las noches—acaso sea el comienzo de una gran metrópoli africana. Si con el tiempo pudiera estar en comunicación directa con Fez—cosa que a ésta convendría, porque sería su salida más corta al Mediterráneo—, el porvenir de Villa Sanjurjo se aseguraría. Por lo pronto, ya parece un milagro lo hecho por los españoles aquí en tan poco tiempo.

DOS CHOQUES

En M. Abreu y Oficios chocó el auto 33515 que manejaba Sixto García Bertier, vecino de Basarrate 3 con el también auto 15626 que guiaba Ramiro López Blanco, vecino de General Lee sin número sufriendo el primero de dichos autos averías que aprecia en $;3.

En P. Gómez y Carmen chocó el camión 28, del Departamento de O. Públicas que guiaba Miguel Oliva Aguirre, vecino de Santa Rosa, con el auto 5466 manejado por Julio Jiménez Tomás, vecino de Libertad 39, sufriendo este último averías que aprecia en 15 pesos.

FOLLETIN 40

EL HIJO DE TARZAN

NOVELA

POR

EDGAR RICE BURROUGHS

TRADUCCION DE

EMILIO M. MARTINEZ AMADOR

De venta en las librerías "La Moderna Poesía", Pí y Margall 135 y "Cervantes" Avenida de Italia Núm. 62.

candalizada; mas no llegó a formularla, porque casi instantáneamente pensó que aquello era virtualmente lo mismo que él había proyectado. Le parecía una brutalidad y un crimen al oírlo en labios de un zafio mercachifle; mas a pesar de ello, el joven inglés veía muy bien que con la ayuda de Hanson y su conocimiento de Africa y de sus rutas, las probabilidades de triunfo serían muchísimo mayores que si él intentara por sí solo la empresa. Razón por la cual hizo con la cabeza un ceñudo signo de asentimiento.

En silencio recorrieron el camino que les quedaba hasta llegar al lejano campamento de Hanson. Ambos iban enfrascados en sus propias meditaciones, la mayor parte de las cuales distaban mucho de ser halagüeñas o leales para el compañero.

Mientras atravesaban el bosque, el sonido de su paso llegó a los oídos de otro viajero de la selva. El Matador había determinado volverse al lugar en que había visto a la Tarmangani que se lanzó a los árboles con toda la agilidad de una larga práctica. En el recuerdo había un no sé qué que le apremiaba irresistiblemente acercarse a ella. Deseaba observarla a la luz del día, contemplar sus facciones, ver el color de sus ojos y de su pelo. Antojábasele que debía tener gran parecido con su perdida Meriem, y sin embargo se decía que lo más probable sería que no tuviese ninguno. El fugitivo vistazo que le había echado a la luz de la luna, en el momento de saltar la Tarmangani desde su potro a las ramas del arbol, le había revelado una mujer de la misma estatura que su Meriem, aproximadamente, pero de curvas más redondas y desarrolladas.

Dirigíase Korak muy despacio hacia el paraje en que había visto a la joven, cuando a sus penetrantes oídos llegó el rumor de jinetes que se aproximaban. Movióse cautelosamente entre las ramas hasta que llegó a la vista de los dos hombres. En el más joven reconoció al instante a la persona que estaba hablando con la muchacha en el calvero iluminado por la luna, en el preciso momento del ataque de Numa. Al otro no le conoció, aunque en su porte y en su semblante había una extraña familiaridad que tenía perplejo a Korak.

Korak se dijo que para volver a ver a la muchacha le era necesario mantenerse en contacto con el caballerito inglés, y esto fué lo que le determinó a seguir a los dos sujetos, y a ir en pos de ellos hasta el campamento de Hanson. Allí el honorable Morison escribió una breve esquela, que el comerciante confió a uno de sus hombres, ordenándole que partiera inmediatamente hacia el sur.

Korak se quedó en las inmediaciones del campamento sin dejar de vigilar atentamente al inglés. Abrigaba casi la esperanza de encontrar a la muchacha al llegar al destino de los dos jinetes, y se quedó desilusionado cuando no observó en el campamento el menor rastro de ella.

Baynes estaba inquieto y se paseaba de un lado a otro bajo los árboles, cuando debía estar descansando para prepararse a las marchas forzadas de la próxima fuga. Hanson fumaba en su hamaca. Hablaban muy poco. Korak estaba tendido en una rama entre el denso follaje que dominaba a los dos hombres; y de esta manera se pasó lo restante de la noche. Korak comenzó a sentir hambre y sed. Dudando que ninguno de los dos europeos saliera del campamento antes de la mañana, se retiró de su observatorio, pero en dirección al sur, porque por allí sospechaba que debía de estar la joven.

En el jardín, junto al "bungalow", se paseaba ésta pensativa, a la luz de la luna. Aun estaba resentida por la conducta, injusta a sus ojos, de Bwana con el honorable Morison Baynes. No le habían explicado nada, porque tanto Bwana como Cariño querían evitarle la mortificación y el pesar de revelarle el verdadero propósito de Baynes. Sabían lo que ignoraba Meriem, es decir, que el inglés no tenía intención de hacerla su esposa, pues de lo contrario se habría dirigido en seguida a Bwana, ya que debía saber muy bien que no se le pondría ningún inconveniente si en realidad Meriem le amaba.

Meriem los quería a ambos, y les estaba agradecida por todo lo que habían hecho con ella; pero en lo más hondo de su corazón latía el salvaje amor a la libertad que, gracias a sus años de no refrenada vida en la selva virgen, había llegado a formar parte integrante de su propio ser. Ahora, por primera vez desde que vivía con ellos, Meriem se sentía como prisionera en el "bungalow" de Bwana y de Cariño.

Como tigresa enjaulada se paseaba la muchacha por el recinto del jardín. Una vez se detuvo junto a la valla exterior, con la cabeza echada a un lado y escuchando. ¿Qué era lo que había oído? Los pasos de unos pies humanos desnudos poco más allá de la cerca de arbustos. Prestó el oído un momento. El sonido aquel no se repetía. Luego volvió a su incansable paseo, llegó al extremo contrario del jardín, dió media vuelta, y regresó a su punto de partida. Sobre la hierba, cerca de los arbustos que formaban el seto, vió brillar a la clara luz de la luna un sobre blanco, que no estaba allí hacía un momento, al dar ella la vuelta en aquel mismo sitio.

Meriem se detuvo, volvió a escuchar y olfateó el aire, más parecido que nunca a un felino, alerta, preparada. Al otro lado del seto se halla ba agazapado un negro desnudo, que atisbaba por entre el follaje. El indígena observó que la joven daba un paso hacia la carta. La había visto. Entonces se levantó vivamente y, siguiendo las sombras de los arbustos que se extendían hasta el corral, no tardó en perderse de vista.

Los agudos oídos de Meriem habían percibido todos sus movimientos. Pero no hizo la menor tentativa por enterarse de quién era el negro, pues ya se figuraba que debía de ser un recadero de Morison. Inclinóse y cogió el sobre. Lo rasgó en seguida y leyó la esquela a la brillante luz de la luna. Como se figuraba, era realmente una carta de Baynes. "No puedo partir sin verte otra vez— decía. —Ven al calvero mañana por la mañana a primera hora, y nos diremos adiós. Ven sola."

La esquela decía algo más: unas palabras que hicieron latir aceleradamente el corazón de la doncella y pintaron en sus mejillas un sonrojo de felicidad.

XX

Era todavía oscuro cuando el honorable Morison Baynes partió hacia el lugar de la cita. Insistió en que le dieran un guía, diciendo que no estaba seguro de encontrar el camino hacia el pequeño calvero, mas en realidad el pensamiento de aquel trayecto a solas y en las sombras, antes que saliera el sol, era demasiado fuerte para su valor. Un negro, pues, le precedía a pie. Y detrás de ambos y por cima de ellos, iba Korak, a quien había despertado el ruido en el campamento.

Eran las nueve cuando Baynes llegó al calvero, donde detuvo su caballo. Meriem no se había presentado todavía. El negro se tendió a descansar, pero Baynes se quedó en su silla. Korak se estiró cómodamente en una elevada rama, desde la cual podía ver perfectamente a los demás sin ser visto.

Pasó una hora, y Baynes comenzó a dar muestras de nerviosidad. Korak ya había conjeturado que el joven inglés estaba allí para encontrarse con otra persona, y no le cabía duda de quién era ésta. El Matador estaba convencidísimo de que pronto iba a ver a la ágil Tarmangani que con tanta viveza le había traído el recuerdo de su Meriem.

De pronto llegó a oídos de Korak el rumor de un caballo que se acercaba. ¡Ella! Meriem casi había llegado al calvero antes que Baynes se diera cuenta de su presencia; y al levantar de pronto la vista, se separó el follaje para dar paso a la cabeza y el cuello del potro de la joven, y ésta apareció a la vista del galán. Baynes apresuró a salirle al encuentro. Korak se desojaba mirándola desde lo alto y maldiciendo in mente el sombrero de alas anchas que le impedía ver sus facciones. Sólo vió que el hombre le tomaba ambas manos y las estrechaba contra su corazón; y al punto una punzada de dolor y un dulce recuerdo se combinaron en su mente para hacerle cerrar instintivamente los ojos, con ese acto muscular involuntario con que intentamos apartar de la mente reflexiones poco agradables.

Cuando volvió a mirar, los dos jóvenes estaban hablando con vehemencia. Korak vió que el hombre insistía en algo y era de igual evidencia que la muchacha se resistía. Muchos de sus ademanes, y la manera de mover la cabeza, subiéndola y echándola a un lado, recordaron a Korak con más fuerzas todavía detalles de Meriem. Luego cesó la conversación, y el hombre hizo ademán de dar un beso a la doncella; pero ella se apartó y dirigió su caballo al punto por donde había llegado. El se quedó contemplándola, hasta que en el borde de la selva se volvió para decirle adiós.

—¡Esta noche! — exclamó echando atrás la cabeza en el momento de decirle las dos palabras al través de la pequeña distancia que los separaba.

Y al hacer aquel movimiento reveló por primera vez su rostro a los ojos de Korak, que seguía arriba en su arbol.

El Matador se estremeció como si una flecha acabara de atravesarle el corazón, y se quedó temblando como una hoja. Cerró los ojos, apretándoselos con la palma de la mano, y en seguida los volvió a abrir y miró; pero la joven se había alejado ya, y sólo el ondulante follaje del borde de la selva marcaba el sitio por donde había desaparecido. ¡Era imposible! ¡No podía ser cierto! Y sin embargo, con sus propios ojos había visto Korak a su Meriem, un tanto mayor, con la figura más redondeada por la nubilidad, y con sutiles cambios por otros estilos; más hermosa que nunca, y sin embargo su misma Meriem. Sí, la había vuelto a ver viva; había visto a su Meriem en carne y hueso... ¡Había visto a su Meriem... al habla íntima con otro hombre. Y

M.E.C.D. 2016

Agricultura e Industrias Rurales

El Agua y las Plantas

LA tierra de labor es un inmenso y activo taller, en el cual se trabaja sin descanso, según ya hemos dicho, a fin de proporcionar a la planta los materiales que necesita para vivir y elaborar sus frutos. Entre los operarios de ese taller, uno de los más activos es el agua. Sin su presencia, la gran fábrica se paraliza; tan importante es el papel que desempeña.

La tierra —es menester que se fije bien esa idea en el pensamiento. y por eso debe repetirse a menudo— no es un simple almacén de materiales para las plantas, sino una fábrica de esos materiales. Las substancias de que nosotros nos alimentamos tienen que ser cocidas y adobadas de cierta manera a fin de que puedan ser absorbidas por nuestro organismo. Son muy pocas, como sabes, las que se toman al natural Pues otro tanto ocurre con la alimentación de las plantas. Es menester que los materiales que tomen del suelo estén preparados debidamente, para que sean utilizables por ellos. La preparación se realiza en esa gran fábrica que es el suelo, y sin agua en abundancia es imposible efectuarla.

Además, si un químico toma una planta cualquiera, por ejemplo, una caña de azúcar, una mata de yuca, de boniato, o de maíz, con todas sus partes completas, raíces, tallos, hojas, flores y frutos, y separa y mide y pesa las substancias de que se compone, hallará que de cada cien unidades de medida o de peso, más de noventa unidades son de agua. Si el examen del químico no se refiere a toda la planta sino al fruto solamente —los granos del maíz, una yuca o un boniato— encontrará también que el agua es la substancia que entra en mayor cantidad en la composición del grano de maíz, yas yucas y los boniatos. Como se ve, el agua es el principal componente de las plantas y de los frutos que éstas producen. Si las plantas no disponen de agua en abundancia, no pueden ir aumentando su tamaño ni fructificar.

Pero no es esto sólo; hay algo más aún, no menos importante. El químico a que nos hemos referido, al hacer el análisis de la planta toda entera o de los frutos de éstas solamente, hallará, además de la gran cantidad de agua citada, varias substancias minerales sólidas. Todas esas substancias sólidas están en el suelo y de allí pasaron al interior de la planta. ¿Cómo esas partículas de mineral pudieron penetrar en ésta atravesando la corteza de las raíces? Muy fácilmente: disueltas en agua de la misma manera que se disuelve en la leche un poco de azúcar a fin de endulzarla. El agua del terreno penetra en la planta por las raíces de ésta, a virtud de un fenómeno llamado ósmosis, y las partículas minerales disueltas en el agua penetran también en el interior de la planta junto con el líquido.

Pero se ha de saber que cada partícula de mineral ha de estar disuelta en una enorme cantidad de agua para poder atravesar la cubierta de las raíces y penetrar en el nterior de la planta. De modo que una mata de maíz, por ejemplo, para tomar del terreno las partículas de mineral que entran en la composición de un **grano de maíz**, tiene necesidad de absorber una inmensa cantidad de agua comparada con el tamaño del granito. ¿No podrá suceder que absorbiedo tanta agua, llegará un momento en que la planta estará tan empapada que no podrá absorber más? Así pudiera ocurrir en efecto, y entonces la mata de maíz no podría seguir fabricando su mazorca; pero la planta lo evita exhalando por las hojas en forma de vapor, el agua que toma por las raíces. La planta puede compararse con un colador o un filtro: El agua entra en ella por las raíces llevando consigo las substancias minerales, y poco después sale por las hojas absolutamente pura en forma de vapor. Las partículas de mineral se quedan en el interior de la mata de maíz, que las empleará para formar sus granos. Desde que una mata de maíz nace, hasta que los granos de la mazorca quedan formados y secos, una corriente de agua con substancias minerales disueltas está penetrando por las raíces y saliendo pura por las hojas Si la corriente se paraliza o no es abundante, la mata de maíz no podrá fabricar sus granos: le faltarían materiales necesarios.

Todas las plantas absorben las enormes cantidades de agua a que nos hemos referido, pero no con la misma rapidez. Las plantas vivaces tienen largos años de existencia desde que nacen hasta que mueren, y pueden ir absorbiendo el agua poco a poco; pero las plantas herbáceas, que crecen rápidamente y viven sólo unos pocos meses o cuando más dos años, tienen necesidad de tomar del suelo cada día grandes porciones de líquido. Las raíces de estas plantas son muy numerosas, finas y largas, a fin de penetrar bien en el terreno y chupar mucha agua. Las hojas son asimismo grandes y numerosas, puesto que teniendo que exhalar toda el agua absorbida por las raíces, han de guardar cierta proporción con éstas.

El agua que se encuentra en las tierras de labor procede de la lluvia o del riego. Los buenos agricultores labran sus tierras de manera que absorban la mayor cantidad de lluvia y la retengan durante el mayor tiempo que sea posible. Gracias a estas labores logran hacer buenas cosechas allí donde otros menos entendidos ven perecer sus plantas a causa de la seca. Sin embargo, mientras el agricultor no cuente con más agua que la de las nubes, nunca podrá estar seguro de que sus plantas habrán de producirle el fruto deseado. Hay ocasiones en que la falta de lluvia durante una semana le hace perder todo el trabajo de un año. Por eso el ideal de los cultivadores inteligentes y previsores, es poder regar sus siembras cada vez que sea necesario, como se hace en muchas vegas de tabaco y en algunas partes del valle o llanura de Güines. En un país que no tiene organizado el regadío de sus campos, el buen éxito de su agricultura no está seguro.

Ramiro Guerra.

La Refrigeración Elimina el Desperdicio

NUEVA YORK. — (SIPA) — "El ama de casa, que sabe muy bien el desperdicio que significa la falta de hielo o de otros medios de conservar los alimentos a una temperatura ínfima, tiene una perfecta idea de lo que pasaría en el mundo sin la refrigeración", dice un artículo publicado por "The Armour Magazine", que prosigue así: "La refrigeración constituye el método científico de hacer que las reservas de alimentos que quedaron de la "estación de la abundancia" se conserven en perfecto estado hasta la "estación de escasez". Renunciar a la refrigeración equivaldría a derrochar el excedente que producen los meses estivales, y a consumir la carne de res y las aves inmediatamente después de sacrificadas y limitar nuestro apetito al alimento que pudiésemos obtener solamente en nuestra localidad y sus inmediaciones, y equivaldría por último a no comer más que lo que nos deparase la estación en que estuviésemos o el clima de la tierra que habitáramos. ¿Se quiere un cuadro de tintes más sombríos?

"Los sistemas modernos de refrigeración han variado por completo el aspecto de nuestras mesas de comer. Han hecho que en ellas se vean en cualquier época del año frutas y verduras frescas de todas las estaciones, provinientes de todas partes del país y aún de extranjeras tierras, lo cual ha venido a redundar en gran beneficio de la salud en general y ha hecho desaparecer el escorbuto. Y así hoy podemos en invierno comprar en nuestros mercados a precios módicos frutas y verduras, que antes constituían un verdadero lujo del que sólo disfrutaban los ricos que podían adquirir frutos de invernadero.

"Lo mismo que las frutas y verduras, la carne, los huevos y la mantequilla son produstos de determinada estación. Sin la refrigeración los ganaderos no podrían salir de la producción de la ordeña, convertida la leche sobrante en queso y mantequilla, pues por bajo qué fuera el precio el público no compraría más de lo que pudiese consumir, y cosa igual ocurriría con los demás productos del campo. Por otra parte, en el invierno lo poco que pudieran producir las ganaderías y los criaderos de gallinas no daría abasto, y habría que pagar el precio que pidiesen por los productos traídos de fuera, por elevado que fuese.

"Temporadas hay también en que la carne de res y la de cerdo sobrepasan las necesidades de la demanda normal. La solución lógica y económica del problema es la refrigeración, que permite conservar el excedente hasta que se necesita. Resulta, pues, que la salud, el bolsillo y el apetito han salido ganando con los modernos sistemas de refrigeración. ¿A qué debemos atribuir entonces la aversión que tal cosa inspira a muchas gentes? A dos prejuicios. Es el uno que los alimentos refrigerados no son sanos, y el otro que la refrigeración no es sino un medio de que se valen los especuladores para retirar del mercado los productos alimenticios, en espera del alza.

"En cuanto al primer prejuicio, baste decir que los médicos e higienistas reconocen las virtudes de la refrigeración. Los gérmenes que producen los tóxicos de la descomposición no se desarrollan a una temperatura baja. Si los productos alimenticios se someten a la refrigeración ya descompuestos, claro es que tan descompuestos han de estar cuando se les saque del refrigerador; pero si, por otra parte, cuando se les mete en el refrigerador se encuentran en perfecto estado, en perfecto estado se hallarán también cuando se les saque de él. A ningún traficante honrado de productos alimenticios puede convenirle a incurrir en el gasto que necesariamente implica la refrigeración, estando descompuestos sus productos. Estos han de ser objeto del mayor cuidado posible y hay que ver que se encuentren en perfecto estado antes de meterlos en el refrigerador. Así, por ejemplo, los huevos tienen que ser de frescura uniforme, poco después de puestos. Los llamados "huevos frescos" por los que el público paga precios elevados provienen a menudo de diversos lugares, de modo que el grado de "frescura" de los doce que integran la docena que compramos en la tienda o en el mercado no pueden ser igual en todos ellos.

"En lo que respecta al segundo prejuicio, se ha comprobado muchas veces que el coste de la refrigeración es relativamente tan bajo, que casi no grava en nada el precio del artículo".

NUEVOS CULTIVOS

El Office of Foreing Leed and Plant Introduction, es una sección de la Unión Panamericana, formada con el objeto de estudiar la adaptación, en nuestros países, de plantas que, por especiál acúmulo de condiciones climatológicas parecen ser patrimonio exclusivo de siembra y cultivo de regiones apartadas.

El profesor Wilson Pofenve, director de estos estudios nos expone de manera detallada los trabajos realizados a fin de adaptar especies por completo desconocidas en esta región del globo, como la jujuba, el kaki, el lychee, el mangostán y otros realizando injertos, y seleccionando los individuos que resulten de una mayor resistencia a nuestros agentes climatológicos, presentándose en consecuencia como útiles y explotables.

EL KAKI DEL JAPON

El kaki es una fruta japonesa de superior calidad que todavía no se cultiva extensamente en la América tropical, por más que hay muchos lugares en las tierras altas de México, las Repúblicas de la América Central, la región Andina, la Argentina y Chile, donde podría cultivarse con éxito. Es una de las frutas favoritas del Japón y de la China, y en estos últimos años se ha cultivado extensamente en California y en el Estado de Florida, de donde se remiten las frutas a los mercados de los Estados del este de la Unión Americana.

EL LYCHEE DE LA CHINA

El "lychee" chino da buen resultado en las regiones tropicales, habiéndose cultivado en estos últimos años con éxito en Cuba. Muy conveniente sería que dicha planta se introdujese en muchas otras partes de la América Latina, puesto que se trata de una fruta de superior calidad.

La comisión de estudios enviada a China con objeto de tratar de importar el Aleurites Fordii y evitar la especulación con el precio del aceite tung, emitió un informe estableciendo la seguridad de cultivar ésta planta y remitió semillas que confirmaron sus afirmaciones, quedando patente la posibilidad de emancipación del mercado norteamericano.

En la última parte de su informe el citado profesor hace resaltar la importancia de estos estudios con distintos empleos de adaptación de plantas de forraje para los páramos de la región septentrional de los Andes, terrenos alcalinos o aquellos en que la humedad es excesiva.

LA JUJUBA

Es una de las cinco frutas principales de la China. En estos últimos años su cultivo se ha establecido en la región sudoeste de los Estados Unidos. Cuando se prepara en conserva, esta fruta es de excelente calidad. La plainta resiste un calor sofocante y tanto la sequía como un frío intenso. Esta fruta podría cultivarse con éxito en muchas partes de la América Latina.

También nos cita el caso de los cultivadores de aguacate de la Florida y estados del Sur de la Unión, que han llegado a conseguir, por importación de especies guatemaltecas y cubanas una cosecha contínua a lo largo del año que representa beneficios incalculables para ellos y para el consumidor, ya que es sabido el gran poder alimenticio de esta fruta.

LA FRUTA DEL ARBOL "ALEURITES FORDII"

De esa fruta se extrae el aceite "tung" o sea el aceite de madera conocido en el comercio. En la botánica este árbol se conoce por "Aleurites fordii", y su producto se usa extensamente en la fabricación de pinturas y barnices. Varios países latinoamericanos podrían cultivar con éxito este árbol.

EL MANGOSTAN

Esta se considera una de las tres frutas más excelentes del mundo, siendo las otras dos la chirimoya y la piña, ambos productos de la América Latina. De la región donde crece en el Asia tropical, el mangostán en estos últimos años se trajo a la América tropical donde se adapta admirablemente para cultivarse con éxito. Por lo tanto la América Latina puede enorgullecerse de producir las tres frutas más exquisitas del mundo.

Notas de Mecánica Agrícola — La Plantadora de Caña "Quintero"

Ha sido probada en los campos de experiencia de la Estación Experimental Agronómica, según nos informa nuestro Corresponsal en Santiago de las Vegas, Sr. Francisco Simón, la plantadora de caña "Quintero", inventada por el Sr. Andrés Quintero, agricultor cubano con la colaboración del Sr. Peter Lipnich, nuevo apero agrícola moderno que promete llegar a ser de verdadera utilidad una vez que su inventor lleve a cabo algunas modificaciones de pequeña importancia que ya ha tomado en cuenta para el modelo definitivo.

DESCRIPCION DE LA MAQUINA

Largo total: 2.80 m.; ancho mayor: 1.37 m., y altura: 086 m.

Consta actualmente de un bastidor sobre cuatro ruedas, dos traseras de 30 pulgadas de diámetro, (motrices) y cuatro plgs. de llanta y dos delanteras (timones) de 20 plgs. de diámetro y 4 plgs. de llanta. Sobre este bastidor descansa una caja o carroza dividida en tres compartimentos que son: depósito del aparato distribuidor de abonos, depósito alimentador del distribuidor de la caña y depósito general de la caña.

El arado surcador es de diseño especial, va montado hacia delante en la parte inferior de la carroza. Está formado por una reja de siete plgs. de largo por cuatro plgs. de corte, una prolongación de la reja hacia arriba forma un pequeño cuello de donde parte un timón o guía vertical de cremallera unido a la carroza por una adaptación especial. Dos bandas paralelas siguiendo las líneas de la reja por su corte, hacen las veces de vertederas. Estas bandas tienen un largo de 26 plgs. por 11 plgs. de alto, están unidas en su parte trasera por una guía vertical igual que la delantera la que va unida también a la carroza por un dispositivo semejante al delantero.

Por medio de una palanca de pin al alcance del operador se hace giar un eje montado a todo lo largo de la carroza por su centro, el que a su vez mueve dos piñones que actúan sobre las dos cremalleras del arado, lo que permite subirlo o bajarlo a voluntad, al mismo tiempo que lo obliga a penetrar en la tierra verticalmente. Un pin de retensión, accionado por un pedal, fija la altura del arado.

El dispositivo del tiro de la máquina, al mismo tiempo tira del arado para que todo el peso de la tracción no actúe sobre la carroza.

El distribuidor de la caña va montado al lado derecho de la lmáquina en la parte delantera de la carroza. Consta de un cilindro de tres nervios de forma especial que toman automáticamente la caña. Cuando tratan de ir dos o más trozos, bien por que sean muy delgados o por que el alimentador esté muy lleno, dos bracitos (que van montados sobre cada nervio) accionados por un tope botan el que va demás, de manera que solamente deja pasar un solo trozo. La caña que toma el distribuidor cae por entre las bandas del arado que hacen las veces de vertederas, quedando tapada por el desprendimiento del surco con tres o cuatro plgs. de tierra cuando se surca a 8 plgs. de profundidad. A medida que la caña va faltando en el alimentador un operario que va sentado a la derecha de la máquina y que tiene a su alcance los trozos de caña del depósito general va sustituyendo los que faltan en el alimentador.

El distribuidor de abonos está formado por un cilindro de 18 plgs. de largo, que lleva tres canales movibles, de manera que pueden cambiarse por otras de distintos tamaños de acuerdo con la cantidad de abono que se desee aplicar por plantón, este cilindro gira a la misma velocidad que el distribuidor de la caña y puede regularse de manera que la caída del abono corresponda con la de la caña o que caiga entre plantón y plantón.

Todos los órganos de la máquina reciben el movimiento de las ruedas motoras por medio de una trasmisión de cadena la que mueve directamente el árbol estriado superior de la caja de engranes donde un piñón de corredera accionado por una palanca de embrague trasmite o no el movimiento al resto de los órganos a voluntad del operador.

En la parte inferior de la caja de engranes hay tres piñones de distintos tamaños formando un solo cuerpo con el árbol que trasmite el movimiento a los distribuidores de caña y abono por medio de piñones de 45 grados. Según el tamaño de estos piñones que reciba el movimiento del piñón de corredera, así será la distancia de narigón a que queda la siembra, que puede ser con esta máquina de 20, 28 o 36 plgs.

El modelo de esta máquina se exhibe en la Estación Experimental Agronómica.

Auguramos al Sr. Quintero y a su colaborador grandes éxitos.

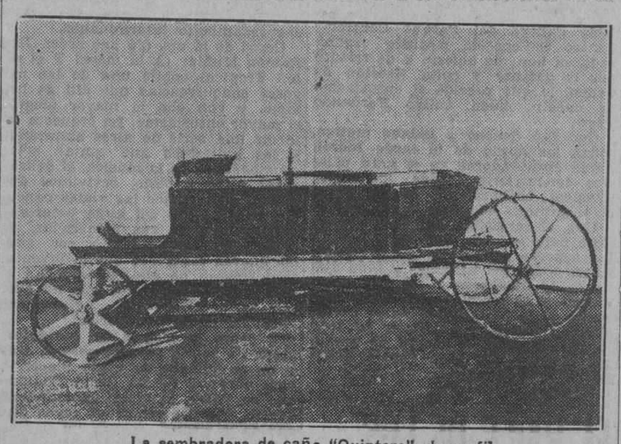

La sembradora de caña "Quintero", de perfil

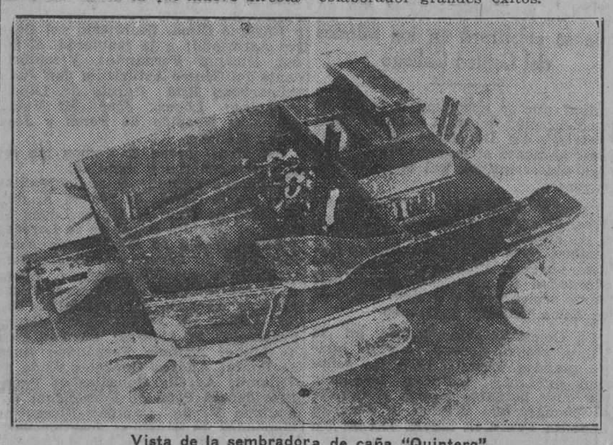

Vista de la sembradora de caña "Quintero"

EL LATIFUNDIO

TERMINO DE LA CIENCIA ECONOMICA. — RAZONES CIENTIFICAS PORQUE SU EXISTENCIA DERIVA PERJUICIOS A LA COMUNIDAD. — UNICO REMEDIO EFICAZ Y LEGAL PARA DESTRUIR Y EVITAR EL LATIFUNDIO.

Todos los fenómenos económicos se pueden reducir a tres factores o categorías básicas .En lenguaje vulgar éstos son: **Naturaleza, El Hombre y Objetos Artificiales**, o en términos de la Ciencia Económica: **Tierra, Trabajo y Riqueza.**

El hombre, por Ley Natural, para satisfacer sus necesidades materiales, tiene que hacerlo ejerciendo su esfuerzo mental y muscular sobre la Naturaleza, produciendo y distribuyendo objetos artificiales que llamamos Riqueza. En sana lógica, pues, si queremos estudiar científicamente cualquier problema relacionado con la economía de los pueblos, debemos verificarlo considerando estos tres factores o categorías básicas arriba mencionados. Sin tierra no se puede trabajar, y si no se puede trabajar no puede surgir la riqueza. De acuerdo con nuestra actual organización Económica-Social, la riqueza se distribuye o reparte entre el dueño de la riqueza que se utiliza para producir más riqueza que conocemos por **Capital.** Estos conceptos son tan evidentes, tan axiomáticos, que casi huelga el mencionarlos; sin embargo, es de lamentar, que nuestros más autorizados escritores y hombres públicos, al tratar de nuestros problemas económicos y sociales, parecen olvidar éstos principios fundamentales, cayendo a veces en grotescas incongruencias que desvían y confunden la opinión pública, obscureciendo la verdad y dificultando la solución práctica de los mismos. Desde que nuestro brillante historiador el Dr. Ramiro Guerra, publicó su admirable obra, "Azúcar y Población en las Antillas Occidentales", nuestros economistas y pseudo economistas, vienen abordando los problemas económicos cubanos al rededor del llamado "Latifundio". Pero podemos decir, sin temor a equivocarnos, que ninguno de estos escritores u hombres públicos parecen haber definido, con la debida precisión lo que constituye un latifundio en sentido económico, ni han expuesto claramente el por qué hace daño a la economía nacional.

A nuestro entender, en sentido vulgar, un latifundio es una gran extensión de tierra agrícola poseída por uno o pocas personas. El concepto popular es de extensión o cantidad y más bien rural que urbano. ¿Pero de qué manera o maneras podrá el dueño legal de una gran extensión de tierra perjudicar a sus semejantes?

Seguramente no por la extensión de su posesión, porque el "latifundista" de 1000 caballerías de tierra en las faldas del Pico Turquino, cuyas tierras nadie desea y por lo tanto carecen de valor, no podrá influir en la Economía Nacional.

Nuestros lectores con estas ligeras observaciones se darán cuenta que el latifundio, que pudiéramos llamar "latifundio eocnómico", no es un concepto de extensión, sino de valor. El que monopoliza una manzana de tierra en la Habana que vale 1.000.000 de pesos, es más "latifundista" que el que monopoliza 1000 caballerías ubicadas en provincias y que valen $100.000. Si sinceramente buscamos equidad y justicia en el reparto de la tierra cubana entre los cubanos, sería un absurdo intentar hacerlo con arreglo al área de la Isla y al número de sus habitantes.

En sentido verdadero y científico, el que "cultiva la tierra" no se limita al trabajo agrícola. El que construye una vivienda o establecimiento industrial sobre un paño de terreno urbano es también "cultivador".

Si queremos aproximarnos a una mejor distribución de la tierra, ¿porqué razón pensamos exclusivamente en el "cultivador" de productos agrícolas y no también en el industrial, el profesional, el banquero, el comerciante, el carpintero, el mecánico, etc., etc., cuyos elementos que componen el factor trabajo necesasiamente necesitan la tierra que cultivan sus respectivas actividades? Es evidente que por Ley Natural, que todos los hombres sin excepción alguna, para producir y vivir, habrán de tener necesidad al acceso a la tierra, y por Ley Natural también el derecho a dicho acceso.

El latifundio económico hace daño porque el monopolizador de la tierra se apropia indebidamente de un "valor social"; es decir, un valor creado por el trabajo colectivo y no por ningún individuo. Toda reforma agraria debería tender al rescate de este valor por la sociedad y en beneficio de la sociedad, respetando religiosamente lo que corresponde al individuo como producto legítimo del trabajo individual.

En breves palabras, para llevar a efecto este reajuste tan altamente beneficioso a la economía nacional y para acabar definitivamente con los verdaderos latifundios solo será necesario de manera progresiva ir aumentando los tributos sobre el valor territorial y a la vez ir suprimiendo los demás impuestos que actualmente gravan y dificultan el factor Trabajo y el Capital, hasta llegar a un solo impuesto que recaudaría el total del valor anual de la tierra para usos públicos.

Los conceptos que aquí hemos bosquejado a grandes rasgos y en forma incompleta, han sido expuestos magistralmente por grandes economistas y sociólogos de distintos países, como Walras, Wagner, Lora, Max Hirsch, Herbert Spencer, Stuart Mill, Gossen Gide, y otros, y sobre todo en las inmortales obras del economista norteamericano, Henry George.

Abrigamos la ingénua esperanza que nuestros legisladores y miembros de las distintas organizaciones económicas oficialmente creadas, dedicarán un poco de tiempo al estudio de estas obras antes de dictaminar definitivamente sobre los importantes trabajos a ellos encomendados de los cuales depende el futuro bienestar de la nación cubana y el progreso de la humanidad.

Evaristo Montalvo y Leblanc

PUBLICACIONES AGRICOLAS

Durante la última semana hemos recibido las siguientes publicaciones con interesante lectura para el agricultor:

AGRICULTURA Y ZOOTECNIA

La excelente revista que dirige el Dr. Bernardo J. Crespo, con el siguiente sumario:

Editorial, "Historia del arado", por Tomás Carrasquilla H.; ¿Deben producirce polluelos en los meses de Junio y Julio?, por Maurice Ponsignon; E lcarbón vegetal, por S. J. Record; La industria lechera, por Félix Taboada Bayodo; El minador de las hojas del café, por G. N. Wolcott; Anaplasmosis del ganado vacuno en los Estados Unidos, por L. T. Giltner. (Traducido por el Dr. R. de Castro); Honores a un veterinario, por el Dr. Angel Iduate; Sobre la solución de la mosca prieta, por S. C. Bruner; La enseñanza veterinaria en Europa vista por un norteamericano; Revista de Revistas, por el Dr. Francisco Etchegoyen; Sección de la Asociación Veterinaria, por los Dres. F. Etchegoyen, A. Iduate y R. Castro.

BOLETIN DE INFORMACION AGRICOLA DEL GOBIERNO PROVINCIAL DE SANTA CLARA

Esta publicación, fundada por el Dr. Juan Antonio Vázquez Bello, Gobernador de la provincia, contiene mucha información y numerosos e interesantes trabajos. Se reparte gratis, a domicilio.

FOLLETO DE LA GRANJA AGRICOLA ALVARO REINOSO

La Granja Agrícola de Colón, dirigida por el Dr. Emilio Céspedes, ha publicado un buen folleto de divulgación de los trabajos del citado establecimiento. Está ilustrado y contiene material de provecho.

REVISTA DE LA ASOCIACION DE VIAJANTES DEL COMERCIO DE LA REPUBLICA

Buena publicación ilustrada. El material es de carácter literario principalmente. Trae amplia información sobre los trabajos de la colectividad que representa en la prensa.

Productos Cubanos

Durante las dos últimas semanas se ha intensificado la exportación de productos cubanos con destino a los Estados Unidos. No se trata, desde luego, de nuestras habituales exportaciones de azúcar y tabaco, que en estos calamitosos tiempos andan de capa caída, sino de artículos que, aun no proviniendo todos del cultivo del suelo, pudieran arbitrariamente ser catalogados en conjunto como "frutos menores", en atención a la insignificante cuantía de su valor si se le compara con las respetables cifras que arroja el monto de nuestras exportaciones azucareras y tabacaleras. Se cuentan por docenas de miles los huacales de toronjas, piñas y aguacates que han salido por nuestro puerto con destino a la gran república vecina. Alcanzan estimables cifras las partidas de esponjas, conchas de carey, miel y cera embarcadas en estos días. Y se registra la exportación de varias partidas de pasta de guayaba y frutas en almíbar surtidas, con destino a New York y Puerto Rico.

Consignamos el hecho como exponente de la fructificación que va alcanzando nuestro avivamiento agrícola e industrial. Son, indudablemente estos que nos ocupan, pequeños detalles reveladores, no obstante, de un promisorio despertar en materia económica. Esos pocos muchos de los pequeños cultivos y las pequeñas industrias, si no nos compensan de las cuitas que nos proporciona la crisis de nuestras grandes actividades productoras, pueden hacerlas menos intensas y aun llegar a suministrarnos un equilibrio más satisfactorio que el precario e inestable a que nos exponen las peculiaridades de nuestro régimen de producción.

La exportación de frutas y frutos del país, ofrece una novedad relativa, si tenemos en cuenta que no es de ahora sino desde hace mucho tiempo que se viene efectuando. Lo nuevo y que por lo mismo merece ser subrayado, es que a tono con la exportación de tales productos se intensifica la producción de esos y otros para el consumo interno. Hasta hace poco, nuestras exportaciones de frutas, hortalizas y legumbres a los Estados Unidos, particularmente en los meses de invierno, representaba un déficit para el consumo doméstico. Se exportaba en esos meses aprovechando los buenos precios de un mercado consumidor rico, algo que se sustraía a la satisfacción de las necesidades de consumidores menos pudientes. Ahora es distinto. A la vez que se exportan productos cubanos, llegan al mercado habanero, para el consumo de nuestra población, grandes remesas de granos, legumbres, frutas y hortalizas que ya no alcanzan, como antes, precios prohibitivos, sino que están al alcance de las más modestas posibilidades adquisitivas.

Un ejemplo de lo que todo esto significa para la economía colectiva nos lo ofrece el caso de Isla de Pinos. En el transcurso del corriente año los cultivadores pineros han exportado más de cien mil huacales de toronjas, al precio de un peso por huacal. Se estima que la actual cosecha rendirá todavía alrededor de cincuenta mil huacales más. En Isla de Pinos, según nos relata nuestro muy estimado amigo don Gabriel Camps, en su reciente e interesante descripción de los recursos naturales y singulares atractivos de aquel rincón del suelo patrio, la propiedad rural está muy fraccionada, confiándose por miles los poseedores de pequeños predios. Descartando la posibilidad de que el último ciclón que devastó la Florida, motive un alza en el precio de la toronja y atendiendos a su precio actual, los ciento cincuenta mil pesos a que asciende el valor de la cosecha pinera, repartidos en una población de poco más de cuatro mil vecinos, representan la difusión de un bienestar más positivo que el proveniente de cientos de millones de pesos repartidos entre los accionistas de un reducido número de grandes empresas.

Hay un tipo de explotación rural que convendría extender en nuestro país, para hacer accesible no sólo a los campesinos sino a la masa general del pueblo ese bienestar positivo: el del propietario o arrendatario de un pequeño predio, que cultiva frutos y frutas, cría aves, abejas y cerdos, no depende de nadie, vive de lo que produce y lleva al pueblo inmediato o exporta lo que le sobra. Esa posibilidad, con las perspectivas de gradaciones que pueden fructificar entre el mediano acomodo y la dorada medianía, es lo que ofrece la diversificación de actividades agrícolas e industriales, menos deslumbrantes, sin duda, que las estadísticas del comercio exterior cuando los cómputos se encuentran por centenares de millones de pesos; pero más segura, prácticamente fija y provechosa a la comunidad. Y a ella vamos encaminándonos si se persiste en intensificar los pequeños cultivos y las pequeñas industrias.

Pelayo Pérez

LO QUE CONSUME NEW YORK EN FRUTAS Y LEGUMBRES

Nueva York (SIPA).—El distrito metropolitano, donde se halla esta ciudad y llamado así por ser Nueva York la ciudad más grande y populosa del país, tiene más de 10.000.000 habitantes, es decir, casi una décima parte de la población total de los Estado sUnidos, lo cual significa que lo que la gente de este distrito requiere para su sustento representa aproximadamente una décima parte del consumo nacional de productos alimenticios.

En el año 1926 entraron en Nueva York 69 clases de distintas frutas frescas, haciendo 211,000 furgonadas. Si fuera posible colocar esos furgones en sucesión continua de modo que formasen un sólo tren, éste ocuparía 3,380 kilómetros. Y si tenemos en cuenta que en el año a que nos referimos entraron en la ciudad por término medio 580 furgones cada 24 horas, cargados de frutas y legumbres, que por lo general no duran en el mercado más de 48 horas, nos formaremos una idea de la necesidad imperiosa que hay de esa contínua irrupción de comestibles en cantidades fabulosas.

La mayor fuente de provisión del distrito metropolitano es California y luego se siguen el propio Estado de Nueva York y la Florida. Del primero de dichos Estados procedieron aquel año 36.000 furgonadas de productos alimenticios, de las cuales 17.445 eran de uvas, 6.976 de naranjas, 4,815 de meloncillos, 3,917 de lechuga y 1.528 de limones. Cláro es que hay muchas otras fuentes de provisión de este mercado, así nacionales como extranjeras, y en lo que respecta a las frutas Nueva York importa al extremo sur del continente, por el hecho de estar allá invertidas las estaciones, las frutas de invierno en el estío y así sucesivamente. De ahí que en marzo se recibieran melocotones de la República Argentina, uvas de allá mismo y de Chile en febrero, marzo, abril y mayo, y meloncillos de ambos países en febrero, marzo y abril.

Los Estados Unidos importan enormes cantidades de Productos Alimenticios

NEW YORK (SIPA).—El valor de las importaciones de productos alimenticios en los Estados Unidos, durante el año de .927, ascendió a 954.8.9.000 dólares, y por lo tanto excedió en un 8 por ciento el valor de las exportaciones, que fué de Dls. 834.321.000. Esa diferencia de 70.498.000 es muy inferior a la que resultó el año anterior, pues entonces el saldo a favor de las importaciones fué de 119.064.000 dólares, lo cual se debió más que al descenso de las importaciones, que fué insignificante, al considerable aumento de las exportaciones, principalmente en lo que respecta a granos y sus productos derivados, y frutas frescas y secas, en tanto que la pequeña declinación de las importaciones la sufrieron en especial el café, el cacao y el té.

En cambio el descenso en las exportaciones de carnes y grasa y aceite animal, que empezó a manifestarse hace unos cuantos años, continúa. Lo que más se importó fueron productos tropicales y semitropicales que se dan en grandes cantidades en este país. 1927 es el tercer año, de una serie no interrumpida, en que las importaciones han superado a las exportaciones.

De las importaciones del año pasado, los productos tropicales y subtropicales representaron algo más de las dos terceras partes del valor total. En ese sentido, el producto principal fué el café, del que importaron los Estados Unidos una cantidad de 650.149.741 kilogramos, con un valor total de 264.275.000, en vez de 677.354.405 kilogramos con un valor total de 322.746.00, en 1926, o sea un descenso del 4 por ciento en la cantidad y del 18 por ciento en el valor. Las importaciones de cacao en grano en 1927 fueron en realidad las mismas, pues el total de 192.770.885 kilogramos de 1927 fué apenas un 0.3 por ciento menor que el de 1926; por otra parte, el cacao en polvo y el chocolate ganaron un 11 por ciento con respecto al año anterior, habiéndose importado en 1927 la cantidad de 2.749.672 kilogramos. Las importaciones de te declinaron en un 7 por ciento, pero las de especias aumentaron en un 31 por ciento aproximadamente. Las importaciones de nueces y almendras tuvieron marcando descenso en cuanto al valor, pues el total fué de 30.622.000 dólares, o sea 2.457.000 dólares menos que en 1926. Pero los cocos y sus productos derivados tuvieron un aumento nada despreciable. De las demás frutas tropicales sólo el plátano logró un aumento, como que en 1927 se importaron 61.009.000 racimos, cantidad un 8 por ciento mayor que la importada en 1926.

El azúcar de caña considerado generalmente como un producto subtropical, es, con mucho, el artículo principal de ese comercio. El total de las importaciones de este artículo, 3.824.381.221 kilogramos fué inferior en un 11 por ciento al de las de 1926, cuando entraron en este 4.272.874.200; es curioso, sin embargo, que en la misma proporción en que descendió la cantidad aumentó el valor, pues las importaciones de azúcar de 1927 representaron 258.155.000 dólares en vez de 232.530.000 dólares que valieron las del año anterior.

M.E.C.D. 2016

ANUNCIOS CLASIFICADOS DE ULTIMA HORA

A-3333 — A-1014

A ALQUILERES DE CASAS

HABANA

A1

SE ALQUILAN dos casitas, Acosta 81 altos, sala, saleta, dos cuartos, cuarto de baño, cocina de gas y comedor al fondo, las llaves en los bajos. Informan I 7777
UH A1 S6489 27 Agost.

LAGUNAS 68, PRIMER PISO
entre Belascoain y Gervasio. Hermosa casa moderna, con seis magníficas habitaciones, sala, recibidor, comedor al fondo, baño completo moderno, cuarto y servicio de criados con escalera independiente para el servicio. Propia para dos familias. Puede verse a todas horas. La llave en la misma. Informa L. M. Santeiro. Teléfono I 5285 o A 3413. Alquiler $80.00.
UH A1 39324 27 Agost.

ALQUILO PRIMERO Y TERCER
Piso con elevador, casa nueva fresca y barata. Sala recibidor comedor 5 habitaciones grandes baño intercalado cocina y cuarto de criados. Y una chica en el segundo piso con 3 habitaciones y tubo para la basura. San Miguel 173-B. El portero las enseña o en el segundo piso informan.
UH A1 39598 28 Ag.

SE ALQUILA un piso principal Infanta número 62 1|2 esquina Sitios con balcón a tres calles, moderno para personas de gusto. Informes en los bajos.
UH A1 S6592 27 Agosto.

SE ALQUILA el primer piso de San Miguel No. 38.1|2, entre Aguila y Amistad. Sala, comedor, dos cuartos, baño intercalado de lujo, cocina y servicio de criado. Informan: teléfono U-2795.
U. H. A_1 S-6567 30 Agosto.

INDUSTRIA 19
Alto izquierda con sala, recibidor, cuatro habitaciones, baño intercalado, comedor, cocina, habitación con servicio de criados. Llave bodega de Genios. Informan O'Reilly 39 bajos. UH A1 39746 27 Ag.

SE ALQUILA en Compostela y Empedrado, una buena casa de sala, comedor, tres cuartos y dos cuartos en la azotea. $45.00. Llaves bodega Empedrado y Compostela. Teléfono U-6946.
A-1 U. H. 39633 27 Agosto.

JESUS MARIA 42, bajos, alquilo con sala, comedor, cuatro habitaciones, cocina, baño, cuarto para criados con servicio. La llave en los altos. Informan: Concordia 44. Teléfono A-2583 y también de 8 a 11 y 2 a 3 p. m. M-3059.
U. H. A-1 39871 27 Agosto.

SE ALQUILAN
Casas de construcción modernas, compuestas de sala, saleta, tres cuartos, baño intercalado, comedor, cocina, cuarto y servicio de criado. Espada 89 altos y bajos: 95 y 93 bajos. Precio: $50.00. Salud (Pasaje) entre Hospital y Espada, casas de sala, recibidor, dos cuartos, baño intercalado, cocina. Precio: $30.00. Las llaves en el Pasaje de Salud número 2, bajos. Florida No. 6, altos, compuesta de sala, saleta, tres cuartos, baño y cocina.. Precio: $45.00. Informan en los bajos y en los teléfonos F-1988 y U 1962. U. H. A-1 S-6596 2 Sep.

AGUIAR 134, ENTRE MURALLA Y SOL
Se alquilan estos magníficos y bien ventilados altos, compuestos de sala, recibidor, cuatro habitaciones amplias, baño intercalado, agua caliente, timbre eléctrico, cocina de gas, pantry, lavadero y cuarto de criados con servicio sanitario completo. Acera de la brisa. Informa: J. Barquín y Co., Muralla y Aguiar. Teléfono A-7858. U. H. A-1 S-6566 1 Sep.

SE ALQUILAN los altos de Carlos III y Montoro. Informan en los bajos. Teléfono FO-1442. U. H. A-1 S-6641 29 Ag.

TENIENTE REY 92 Y 92-A
Alquilo un moderno alto y un bajo compuesto de sala, saleta, tres habitaciones, comedor al fondo, cocina, baño, abundante agua, tiene motor. Llaves en el bajo. Informan: Animas 90, bajos. Teléfonos F-5386 y A-3695.
A-1 U. H. 39949 27 Agosto.

CHACON 6, altos. Se alquila casa fresca. Sala, saleta, cuatro habitaciones, cocina, servicios. Llaves: bajos, No. 55. Informes: A-3568. UH A-1 39988 21 Ag.

SE ALQUILAN los altos de Obrapía 61, entre Compostela y Aguacate, para notarías bufetes de abogados, o casa de comisión propia para exhibiciones por la amplitud de sus salones. La llave en la misma. Demás informes F 3417.
UH A1 40010 29 Agosto.

SE ALQUILA hermosa casa en Oquendo número 89, bajos, entre Desagüe y Peñalver, compuesta de sala, saleta, tres grandes habitaciones, cuarto de baño completo y cocina de gas. Más informes: Telf. U-1478. U. H. A-4 39489 31 Ag.

SOL NUM. 34
Se alquila esta amplia casa compuesta de sala, saleta, comedor, cuatro habitaciones bajas y cuatro altas con servicios. Las llaves e informes en San Pedro número 6 teléfono A 9619.
A1 40274 3 Septbre.

HABANA NUM. 183, ENTRE MERCED Y PAULA
Se alquila para familia el hermoso y ventilado piso alto izquierda de esta casa, compuesto de sala, saleta, comedor al fondo, cuatro amplios dormitorios y baño para familia así como cuarto y servicio para criados. Cuenta con agua abundante. Las llaves en el piso bajo derecha. Informes: San Pedro núm. 6 Teléfono A 9619. A1 40275 3 Septbre

SAN LAZARO núm. 312 acabada de fabricar entre Escobar y Gervasio primero y segundo piso, sala, recibidor. 3 cuartos, comedor, cuarto de criados, baño moderno. Informan Teléfono U 5739.
A1 S6684 31 Agosto.

SE ALQUILAN los altos de Infanta número 106-B, y A, entre San Miguel y San Rafael, compuestos de tres espléndidas habitaciones, sala, saleta, terraza, una habitación en la azotea con servicio, baño intercalado, gabinete y servicios modernos. Informes en San Miguel número 211, altos.
A1 40198 3 Septbre.

SE ALQUILAN unos espléndidos altos, en la calle de Pozos Dulces número 3 dos cuadras del paradero del Príncipe, compuestos de tres habitaciones, sala, saleta y baño intercalado. Más otra casita, interior, de dos habitaciones y servicios. Todas modernas. Informes, en la misma y el Teléfono U 1590.
A1 40197 29 Agosto.

SAN LAZARO 496 entre L y M. Loma Universidad frescos bajos sin altos sala, comedor, dos habitaciones, baño completo, cocina gas. Informes Librería Albela Teléf. U 5783
A1 40215 29 Agosto.

SE ALQUILA, acabada de fabricar, primer piso de la casa calle Corrales 269, entre Rastro y Belascoaín. Se compone de sala, tres cuartos, comedor al fondo, baño intercalado, cocina de gas, agua fría y caliente. Informes: Egido y Merced, vidriera, bajos para depósito.
A1 40217 31 Agosto.

CONCORDIA 37 2do. PISO
Con sala, recibidor, cuatro habitaciones, comedor, baño intercalado, cocina, cuarto y servicios de criados, galería de persianas. La llave en los bajos. Informes Industria 109.
A1 S6691 29 Agosto.

SE ALQUILAN
Los altos de Genios 9 (esquina fraile) con sala comedor, recibidor cuatro habitaciones todas con balcón a la calle y dos cuartos en la azotea con servicio baño completo cocina de gas y carbón agua abundante. Teléfono A 8416.
A1 40248 30 Agosto.

SE ALQUILA la casa calle San Rafael núm. 164-A entre Hospital y Espada se compone de sala, comedor, 3 cuartos baño y demás servicios, la llave al lado del garage precio 38 con 2 en garantía. Teléfono U 4592. A1 40249 30 Ag.

EN $35 CON sala, comedor y tres cuartos se alquilan los bajos de Vigía número 50. Informan en el teléf. M 4725.
UH A1 S6673 28 Agost.

PARQUE MACEO
A dos cuadras $50 alquilo modernos altos 27 núm. 7 entre Marina y Hospital, sala, saleta, comedor, 3 cuartos, baño intercalado. Llave núm. 2 M 6014.
UH A1 40185 27 Agost.

SE ALQUILAN altos para poca familia Campanario 143 casi esquina a Reina, precio de situación.
UH A1 40160 30 Agost.

A2 VEDADO

VEDADO se alquila casa altos muy ventilados, sala, comedor, cuatro cuartos y demás servicios, cuarto y servicios criados. 19 núm. 226 entre F y G. en la misma informan. UH A2 40023 27 Ag.

CALLE 27 entre J y K, chalet alto y bajo. Toda comodidad. Llave casa lado esquina J. UH A2 39731 28 Ag.

CALLE 27 y J, número 260, Vedado, esquina fraile todo confort garage. Alquiler rebajado. Llave informes esquina opuesta. UH A2 39730 28 Agost.

ALQUILO AMPLIO chalet moderno, dos plantas, en esquina de fraile. 7 cuartos a la calle, con tres baños intercalados, garage etc. $150.00 mensual. F esquina a 3a., No. 2. Teléfono F-4591.
U. H. A-2 S-6595 30 Agosto.

CALLE 25 entre Paseo y Dos, Vedado. Se alquilan los modernos altos con 7 habitaciones, baño intercalado, sala, comedor, cocina de gas. Precio 75 pesos. Llaves en la misma. Teléfono M 4583.
A2 40284 29 Agosto.

CALLE 27 núm. 328 entre A y B, Vedado. Se alquilan los modernos altos, con 8 habitaciones, baño intercalado, [illegible] hall, comedor, cocina de gas. [illegible] pesos. Llaves esquina A teléfono M 4583.
A2 40285 29 Agosto.

VEDADO alquilo casa de dos plantas con cinco grandes habitaciones y el baño en los altos sala, saleta, comedor, portal y jardín en los bajos, también un alto, sala, saleta, siete cuartos y dobles servicios, frescas y situadas frente al Malecón, once 105 y 111 entre L y M su dueño altos del 103.
A2 40236 28 Agosto.

VEDADO se alquila el bajo de 29 esquina a A. sala comedor, tres habitaciones, baño intercalado, cocina, habitación y servicio para criados, patio, gran portal y jardín. Informes: Teléfono F 4878.
A2 S6688 31 Agosto.

VEDADO calle Baños núm. 281 entre 27 y 29. Se alquila un chalet nuevo precioso, garage grande 3 habitaciones, hall, sala comedor, habitación de criada y servicio y lavadero, cocina gas, hermoso baño. Teléfono 5431. Se puede ver de 9 a 12 y de 3 a 6. A2 40270 1 Septbre.

VEDADO se alquilan los modernos bajos de la casa calle 6 núm. 195 entre 25 y 27, con sala, recibidor, tres amplias habitaciones, baño intercalado, comedor al fondo, cocina de gas, cuarto y servicio de criado, patio y traspatio con lavadero. Informan en la misma.
A2 40245 29 Agosto.

SE ALQUILA la fresca casa calle J núm. 254 entre 25 y 27 Vedado, con sala, saleta, tres cuartos y uno alto, comedor, baño moderno y servicios para criados. Informan teléfono A 1805.
UH A2 40183 28 Agost.

A3 CERRO

SE ALQUILA el alto de la casa San Salvador núm. 7 esquina Arzobispo Cerro. Compuesta de sala, comedor, 4 habitaciones, baño, cocina, y servicio de criados; la llave en los bajos. Informan en el Teléfono F 5386.
UH A3 S6612. 28 Ag.

SE ALQUILAN los altos de Pamplona núm. 25 compuestos de sala, 2 cuartos y demás servicios en $25 la llave en la esquina carbonería. Informan teléfono U 4592. A3 40250 30 Agosto.

A4 JESUS DEL MONTE

SE ALQUILAN hermosos altos en la calle Cocos 12, entre San Benigno y Flores, compuestos de sala, comedor, tres habitaciones, baño intercalado y demás servicios. La llave en los bajos. Informan Telf. M-7946. A-4 UH 39999 3 Sep.

A5 VIBORA Y A. APOLO

SE ALQUILA
Casa moderna, toda de cielo raso, con abundante agua, Porvenir número 5 entre Concepción y Dolores. Tiene portal, sala y saleta, hall, tres cuartos grandes, baño intercalado completo, amplio comedor al fondo, buena cocina, patio y traspatio, doble servicio y entrada independiente. Precio de situación. Se oyen ofertas en Villegas 71. Teléfono A-2269 y en Aguiar 28. A-0879. A todas horas. Campa. A-5 UH 40121 29 Agosto.

A8 MARIANAO

REPARTO La Sierra. Alquilo chalet Primera 11 entre Cuarta y Sexta, jardín, portal, sala, hall, siete habitaciones, tres baños, pantry, cocina calentador despensa comedor garage patio traspatio. $90. Llave al lado. Informan M 1548 F 5241 y 23 núm. 185 (Vedado).
UH A8 39543 27 Agost.

SE ALQUILA chalet de dos plantas calle 2 entre 5a. y 7a. de jardín portal, sala, recibidor, 2 cuartos de criados con sus servicios, garage, la planta alta de 3 habitaciones, baño intercalado, dos terrazas. Precio 100 pesos. Informan y la llave señor Pérez 5a. entre 2 y 4. Reparto La Sierra.
UH A8 S6679 27 Agosto.

B OTROS ALQUILERES

B1 DEPARTAMENTOS

Se alquila un departamento (casa) alto, en Reina 131. Informa el encargado en la misma. Para más informes, café La Isla. M-2971.
UH B1 39575 29ag.

SE ALQUILAN apartamentos altos y bajos a 17 y 18 pesos. Tres habitaciones, baño y cocina. 15 entre 18 y 20, Vedado. U. H. B-1 39874 27 Ag.

DEPARTAMENTO se alquila uno fresco y limpio en Refugio 2 entrada por Morro, balcón grande por Refugio, una cuadra del Prado y una de Palacio. Informes "Casa Vigil", teléfono M 5170.
UH B1 39882 30 Agosto.

VEDADO 11 entre 22 y 24 núm. 118 a una cuadra de la línea se alquilan en $12 y $14 apartamentos sala, cuarto, cocina, cuarto baño, patio, luz y mucha agua. Informa el encargado.
UH B1 40159 9 Septbre.

SE ALQUILAN hermosos y frescos apartamentos, regio baño intercalado, reciente construcción; precio de situación. Máximo Gómez núm. 260 frente al Mercado Unico. UH B1 S6655 4 Septbre.

EDIFICIO LAMAR
Calle 12 esquina a 23. Vedado. Se alquila apartamentos amplios y frescos en $32.00, $35.00 y $38.00 con agua abundante, luz, teléfono y ascensor; casa de moralidad y con fáciles comunicaciones con toda la Habana. Se alquilan los bajos para establecimiento. Informan teléfono F 5335. UH B1 S6665 31 Ag.

B2 HABITACIONES

HABITACIONES altas y bajas, en Campanario 143 casi esquina Reina precio de situación casa de orden.
UH B2 40157 30 Agosto.

SE ALQUILA una habitación amueblada a hombre solo o matrimonio sin niños. Tiene agua caliente y fría, informan O'Reilly 87. M 1540.
UH B2 S6650 27 Agost.

CERCA de Correos y Obras Públicas se alquila una sala y una habitación con toda asistencia si se desea espléndido baño hay teléfono. San Ignacio 84 altos, entre Sol y Muralla. Se admiten abonados a la mesa. B2 40296 29 Agosto.

SE ALQUILA fresca habitación independiente balcón a la calle a dos cuadras del Prado luz y teléfono. Informan teléfono A 9049. B2 UH 40052 28 Agost.

35 PESOS se alquilan 4 habitaciones y un garage para una máquina otro 20 pesos garage para una máquina cuarto y servicio llaves esquina A. Josefa. M 4583
B2 40286 29 Agosto.

B3 LOCALES PARA COMERCIO

¿DESEA HACER NEGOCIO?
En lugar céntrico de la ciudad, alquilamos parte de nuestro local, con sus vidrieras a la calle y demás enseres, o si le interesa le traspasamos el contrato. Poco alquiler. Informes: Animas No. 67. De 10 a 12 a. m.
B-3 U. H. E-1665 Indf. 8 Ag.

PROXIMAS a San Rafael, se alquilan los frescos bajos de Aguila 96. Pardo, Cuba 52. De 3 a 5 A 7625.
UH B3 39418 28 Agost.

NAVE
Alquilo a media cuadra de la calle Aguadulce, con capacidad aproximada de 1.000 metros, está en Flores 15 muy barata. J. Posse Teléfono F 5113.
U. H. B-3 38660 31 Agosto.

ZULUETA No. 44, esquina a Gloria, hermoso local para almacén o depósito de tabaco, víveres, etc. Magnífico para industria, pues tiene gran salón alto para labores; 400 metros de superficie, cerca de la Terminal y muelles. Puede verse a todas horas. Informan: FO-9074.
U. H. B-3 S-6610 31 Agosto.

SE ALQUILA
Un hermoso piso bajo para establecimiento en la calle 12 esquina a 23 Vedado; precio de ocasión. Informan teléfono F 5335. UH B3 S6666 1 Septb.

SE ALQUILA el garage calle Línea entre 8 y 10. Vedado, a una familia particular, con entrada independiente.
B3 S6686 28 Agosto.

ALQUILO local de 13x33 en Finlay 91 y 93, entre Lucena y Marqués González, propio para industria o almacén Tiene bonito frente. Puede verse a todas horas. Informan: teléfono F 5113.
B3 S6682 31 Agosto.

PARA COMERCIO alquilo gran esquina con salón de 20x6 de gran presente y mejor porvenir, hace esquina a tres calles. Once y M, Vedado.
B3 40237 28 Agosto.

C COMPRAS

C9 FINCAS RUSTICAS

SE COMPRAN capitales censo en la provincia de la Habana. Informan: I-2372.
C9 S6656 28ag

D VENTAS

D1 CASAS

EN EL REPARTO BENITEZ, A UNA CUADRA DEL GRAN COLEGIO DE BELEN
Vendo en la calle B una espléndida casa, fabricada en 1.500 metros de terreno, con 37.50 de frente. Se compone de portal, gran jardín, sala, recibidor, comedor, cocina, repostería, dos cuartos de criados, garage para dos máquinas y patio. Altos: hall, cinco cuartos, dos baños intercalados, terraza al frente y fondo. Fabricación de primera. Precio: 30 mil pesos. Puede dejar $14.000 al 8x0|0. Informan: M. de J. Acevedo, Corredor Notario Comercial, Obispo 59, altos. Teléfono M-9036.
D-1 E-1795 28 Agosto.

SE VENDE casita muy linda en la calle Escobar para poca familia u hombre solo precio de situación. Informa el dueño de la bodega Escobar esquina Sitios urge venta no corredores.
UH D1 40158 30 Agost.

VENDO San Nicolás 125 media cuadra de Reina $3.500 teléf. A 7168. Vendo Barcelona núm. 12 con 110 metros dos plantas, renta $160 teléfono A 7168.
D1 40206 10 Septbre.

VEDADO, Paseo, próxima a Línea, bonita y moderna casa, brisa, cuatro habitaciones, sala, antesala, baño intercalado, garage y servicios de criados. $23.000. Gerardo Mauriz. San José 2-A. Teléfono M 2882.
D1 40056 31 Agosto.

D2 SOLARES

GANGA vendo 7871 varas de terreno en la Víbora a 3.50. En Almendares de 471-70 pegado al tranvía lo doy a 7.00 En Lawton entre Pocito y Tejar tres casitas que las doy a mil cuatrocientos pesos una en Santa Amalia en la Calzada 2.800 pesos dos casas en Concepción a dos cuadras de la calzada que las doy a 7.000 pesos si me compra las dos; las rebajo. En Jaimanitas al lado del Biltmore con 3481 varas. 44. Finquitas de recreo que las doy a 2.500 pesos mitad de contado resto 25 pesos mensuales escritura gratis. Para más informes José V. de Medina. Propietario. No corredores. Calle 15 esquina a 10 Vedado. Teléfono F 6248 o Malecón 316 oficina. Teléfono U 3747. D2 40246 29 Ag.

D3 ESTABLECIMIENTOS

OPORTUNIDAD COMERCIAL
Vendo mi establecimiento en la principal calle de la capital. Reina acera nones, con sus vidrieras y almatostes modernos, por no poder atenderlo por tener otros negocios. Informa Ramón Lutensqui Lamparilla 70 contrato seis años.
UH D3 38718 30 Agosto.

SE VENDE un rastro acreditado Jesús del Monte 23, esquina de Teja.
D3 40201 28 Agosto.

BODEGA EN $800
en la Habana libre de deudas con $400 de contado. Informes San Rafael y Oquendo café Alvarez y Suárez.

BODEGA EN $12.000
en lo mejor de la Habana muy surtida se cambia por una propiedad. Informes San Rafael y Oquendo café Alvarez y Suárez.

CAMBIO BODEGA
en la Habana por una en Marianao o Reparto, ésta es buena, sola en esquina y no reconoce deudas. Informes Alvarez y Suárez.

CAMBIO UN CAFE
por una bodega por no ser del giro de café más informes San Rafael y Oquendo, café Alvarez y Suárez.
D3 40272 31 Agosto.

D4 AUTOMOVILES Y ACCS.

ULTIMA SEMANA DE GANGAS
2 OQUENDO 2
FACILIDADES DE PAGO
Marmon 7 pasajeros funcionando bien, $60 entrada y 3 meses a $26; Chandler 5 pasajeros, 5 gomas nuevas, $60 entrada y 3 meses a $25; Cadillac cerrado, 5 pasajeros, funcionando bien y con buenas gomas, $60 entrada y 5 meses a $25; Essex turismo, buena presencia y buen motor, $60 entrada y 3 letras a $25; Chevrolet del 25, $75 entrada y 3 letras $33.33; Oldsmobile cerrado, 5 gomas nuevas, $150 entrada y 10 meses a $40; Cunningham pintura fresca, (ideal para alquiler de Parque) $150 entrada y 8 meses a $33.33; Hudson coach, $150 entrada y 6 meses a $40; Studebaker, fuelle fijo y cortinas de muelles, $275 entrada y 8 meses a $50; Buick, $50 entrada y 2 meses a $29; Camión para tintorería, $60 entrada y 2 meses a $29; Compresora de aire nueva con tractor, $2.900.
D-1 E1797 28 Agosto.

GANGA se vende muy barato por no necesitarlo, camión Stewart de una tonelada. Carrocería cerrada. Cerro núm. 514 Teléfono M 9262. UH D4 40184 28 Ag.

POR AUSENTARME casi regalo camión Buick. 4 cilindros, carrocería cerrada, sin estrenar, propio para panadería, víveres, café, tabacos, tintorería chapa del 28 al 29 gomas nuevas motor en toda prueba más económica que un Ford Hospital 2 Garage. D4 40213 1 Septbre

D5 MAQUINARIA Y ACCS.

SE VENDEN dos máquinas Litográficas tamaño Columbia, con dos piedras del mismo tamaño. Informes: Teniente Rey núm. 12. D5 40300 29 Agosto.

D6 MUEBLES Y PRENDAS

MUEBLES baratos, juegos de cuarto desde $60, con escaparate de tres cuerpos, $130, juegos de sala, $65, con nueve piezas, de recibidor estilo renacimiento, $120, escaparates con lunas desde $18, camas de hierro desde $6, sillones de mimbre, $8, de caoba con respaldo alto, $12, seis sillas y dos sillones $12, neveras esmaltadas desde $12, y toda clase de piezas sueltas, a precios muy baratos. La Casa Cao y Pita, Infanta número 88, esquina a Carlos III, teléfono U 4352. D6 40235 10 Septbre.

D7 INSTRUMENTOS DE MUSICA

BONITO REGALO EN $125.00
Ortofónica Víctor flamante pocos días de uso, con 20 discos nuevos, costó $170.00. Reina 46 altos. 1er. piso izquierda.
D7 40311 28 Agosto.

SE VENDE en $230 un autopiano con 314 rollos magnífico instrumento mueble elegante. Calle 8 letra C entre 23 y 25 Vedado. D7 40216 29 Agost.

D9 FINCAS RUSTICAS

GRAN FINCA DE RECREO A UNOS 6 KILOMETROS DE LA CIUDAD
Con más de 200 metros con frente Carretera. Gran finca de unos 30 mil metros aproximadamente. Más de trescientos frutales; parques a la inglesa, gran pérgola, un bonito cenador cubierto de flores. Gran casa de portal, hall, gran sala, gabinete, cinco cuartos, con tres baños intercalados; comedor, salón de billar. Garage para dos máquinas, palomar artístico, casa para vacas, gallinero. Una gran mesa de cemento con sus bancos con capacidad para más de cien personas. Gran pozo con su bomba y dos tanques elevados. Por su situación se encuentra a una altura en que se domina la ciudad de la Habana. Para precio y condiciones directamente, con personas que le interese realmente este asunto. Informa su dueño: M. de J. Acevedo, Corredor Notario Comercial, en Obispo 59, altos. Telf. M-9036.
D-9 E-1794 28 Agosto.

D10 OBJETOS VARIOS

CAJA de caudal vendo por oferta razonable tiene base y mide 093 mt. por 065. A 4311. D10 40176 27 Agost.

VENTILADOR
De corriente 220 nuevo de paquete lo vendemos por no necesitarlo. Cuarteles 5 teléfono A 0352. D10 S6692 31 Agost.

SE VENDE un sillón coquí y un espejo en O'Reilly 69 por Villegas Barbería. D10 S6687 30 Agosto.

E SE SOLICITAN

E2 COCINERAS Y COCINEROS

SE SOLICITA una cocinera blanca y que ayude a los quehaceres de su casa; presentarse de 9 a. m. hasta las 4 p. m. Belascoaín y San Miguel. Entrada por San Miguel 10. E2 40295 29 Ag.

SE SOLICITA una cocinera que sepa cumplir y duerma en la casa. En Virtudes 143. Departamento 3.
E2 40308 29 Agosto

E3 PARA 2 SERVICIOS

NECESITO urgentemente española para cocinar y para criada, buena familia en el Vedado. Agencia Montalvo la mejor 17 y F. F 4427.
E3 S6695 29 Agosto.

SE SOLICITA una criada, con referencias, que sepa cocinar, para todo el servicio de una señora. Informan Animas 182 altos, casi esquina Belascoaín, buen sueldo. E3 40214 29 Agost.

E5 CRIANDERAS

SE SOLICITA una criandera que aproximadamente haga dos meses que dió a luz, informan San Isidro 78, bodega.
E5 40269 1 Septbre.

E8 OFICINISTAS

SOLICITAMOS taquígrafo en español, prefiriéndose que sea corresponsal y tenga práctica oficina, archivos etc. Enviar detalles completos. Edad, estado, referencias, nacionalidad y sueldo mínimo que aceptaría. Departamento de crédito. Apartado No. 245. Habana.
U. H. E-8 40040 27 Agosto.

E10 VARIOS

SE SOLICITA un muchacho grande de seis pesos y mantenido al mes. Para trabajar en un rastro. Jesús del Monte 23 esquina de Teja.
E10 40202 28 Agosto.

SE SOLICITA hombre español para ponerlo al frente de un establecimiento tiene que ser persona seria y trabajadora y tener pequeña garantía. Sueldo de $70 a $90 secos. Informan Lealtad 11 bajos.
E10 S6698 28 Agosto.

DOS PERSONAS mayores sin niños, educadas que por persona solvente son garantizadas moral y económicamente, que cuentan con medios de vida propios, desean dos habitaciones prefiriéndolas bajas, casa familia particular respetable. Unicos inquilinos toda asistencia incluyendo comidas, sitio de Monte al Malecón. Si usted llena los requisitos enumerados escriba dando detalles, precios etc., a A. Varona c|o Ignacio Bustamante, Bernaza 23 bajos o llamar al teléfono M 8354. E10 40222 28 Agosto.

ROMPECABEZAS.

LEASE HORIZONTALMENTE

1.—Principio y fin de los elementos principales en el discurso.
3.—Un perro chico.
8.—Río de Italia.
10.—Limpiar con algún líquido.
11.—Relación escrita de los acuerdos de una junta (plural).
12.—Nota musical.
13.—Afirmación.
14.—Antigua Zacatecas (abrev.).
15.—Igual que uno horizontal.
17.—Composición musical que se canta a dos voces.
18.—Materia inútil que acompaña a los minerales.
22.—En la escala.
23.—Usted, excelencia (abrev.).
24.—Ave parecida al ganso cuyo plumaje se emplea en la industria de los colchones.
25.—Mirar.
26.—Contracción.
27.—Que detiene el curso de alguna cosa.
29.—Rhode Island (abrev.).
30.—Ninguna cosa.
32.—Epoca.
33.—Loar (invertido).
37.—Donar.
38.—Uno de los botes pequeños que se llevan en los buques.
40.—Río que limita las repúblicas del Brasil y Paraguay.
41.—Famoso general americano que actuó en la guerra de secesión.
43.—Vestido.
45.—Nativo de Arabia.
46.—Invalidar.
47.—Imperativo de asar.

LEASE VERTICALMENTE

1.—Contracción.
2.—Obra dramático-musical.
3.—Preposición.
4.—Nombre de una consonante líquida.
5.—Reflexionar, meditar.
6.—Yunque pequeño que usan los plateros.
7.—Holganza.
8.—El que fabrica y horna pan.
9.—Dirección.
14.—Oficina donde se registran los géneros importados o exportados.
16.—Famoso escritor español del siglo XIX autor de un drama conocido por todos.
18.—Flúido aeriforme.
19.—Preposición, delante de
20.—Deseo, apetito.
21.—Arco (en inglés).
27.—Interjección con que se infunde aliento.
28.—Labrar la tierra.
31.—Denarían.
34.—Insecto que fabrica telas.
36.—Espíritu celeste.
37.—Conjunto de partidas que componen el descargo de mercadería recibida.
39.—Marchar.
40.—Policía Nacional (abrev.).
42.—Academia Naval (abrev.).

Solución al rompecabezas de ayer.

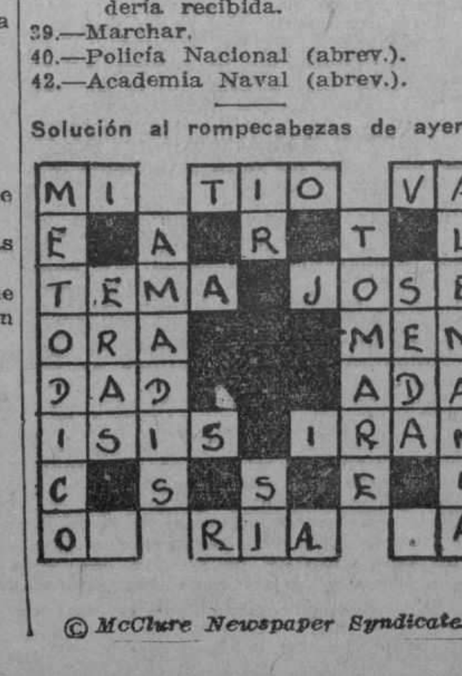

© McClure Newspaper Syndicate.

F SE OFRECEN

F1 CRIADAS Y CRIADOS

DESEA colocarse un joven español de criado, tiene buenas referencias, acostumbrado en el servicio informen teléfono F 6165. F1 40229 29 Agosto.

DESEA colocarse una muchacha española para criada de manos, sabe cumplir con su obligación. Tiene referencias. Julia U 6165. F1 40234 29 Agosto.

SE DESEA colocar una muchacha española en casa de moralidad. Llame al teléfono FO 2695.
F1 40233 29 Agosto.

DESEA colocarse señora de mediana edad para criada de cuartos o de manos, tiene buenas referencias. Josefa Cortes U 2162. F1 40231 29 Agosto.

CRIADO fino se ofrece para casa particular, sabe toda clase de servicios de comedor. Sabe planchar ropa, buenas referencias. FO 2710.
F1 40226 29 Agost.

SE ALQUILA una habitación en España 31 2do. piso muy ventilada servicio de teléfono. B2 40212 29 Agost.

SE DESEA colocar una señora española para todos los quehaceres de una casa dormir fuera, tiene recomendaciones. Llamen al U 1034. F1 40211 29 Agost.

SE DESEA colocar una joven española para criada de mano o comedor. Tiene referencias. Desea casa de moralidad. Teléfono U 3342.
UH F1 40209 29 Agost.

SE DESEA colocar una española de mediana edad de criada de manos cumple con su obligación y no tiene pretensiones. Teléfono M 8215.
F1 40207 29 Agosto.

DESEA colocarse muchacha del país de criada de mano. Es formal y tiene buenas referencias. M 2569. De 7 a 12 y después de las 3. F1 40195 29 Agost.

JOVEN española desea colocarse para criada de mano o comedor. Sabe servir bien y tiene referencias. Informan U 4669. Gloria. F1 40302 29 Ag.

SE DESEA colocar una muchacha española para criada de manos o cuartos tiene referencias informan M 4634.
F1 40294 29 Agosto.

DESEA colocarse de criado de mano o portero un joven español, sabe cumplir con su obligación. Informan A 6530. Galiano 63. F1 40289 29 Ag.

DESEA colocarse una muchacha española para criada de mano entiende algo de cocina, tiene buenas referencias. Informan teléfono M 5184.
F1 40276 29 Agosto.

SE OFRECE joven española para criada de manos o cuartos es formal trabajadora y cariñosa informan U 6165 pregunten por Domitila. F1 40309 29 Ag.

UNA JOVEN española desea colocarse para criada de manos, cuartos o comedor, práctica y buenas referencias. Casa particular. Teléfono M 3229.
F1 40267 29 Agosto.

SE DESEA colocar una joven española de criada de manos o de cuartos, sabe coser. Teléfono F 6116. F1 40241 29 Ag.

ESPAÑOLA desea colocarse de criada de mano, tiene referencias. Lleva tiempo en el país, informan teléfono U 4669. Dominga. F1 40265 29 Agosto.

JOVEN española desea colocarse de comedor o criada de mano o habitaciones, tiene referencias. Informan teléfono U 4669 Erondina. F1 40260 29 Ag.

JOVEN española desea colocarse de criada de mano, pregunten por Marta teléfono U 4669. F1 40258 29 Agost

SE OFRECE una buena criada de manos, con mucha práctica en el servicio y con buenas referencias, teléfono M 3323
F1 40243 29 Agosto.

SE DESEA colocar muchacha española sabe trabajar de todo tiene referencia Llame al teléfono I 6917.
F1 40238 29 Agosto.

F2 COCINERAS Y COCINEROS

DESEA colocarse una señora española de cocinera tiene referencias. Informan en Cuba núm. 26 Dep. 29 altos.
UH F2 40165 28 Agost.

COCINERO repostero asiático desea colocarse en casa particular cocina muy excelente criolla y española, también tiene recomendación. Informan calle Salud núm. 38. Teléfono A 7375.
F2 40228 1 Septbre.

SE OFRECE un cocinero chino cocina criolla, española, sabe de repostería, tiene buenas referencias preguntar por Alfonso, telef. A 6098.
F2 40225 29 Agosto.

SE OFRECE buena cocinera de color. Hace dulces, limpia, formal y con referencias. No duerme en la colocación. M 7122. F2 40221 29 Agosto.

SE DESEA colocar muchacha española para criada de mano, sabe servir a comedor y coser algo. Tiene buenas referencias. M 7122. F1 40220 29 Agosto.
locarse en casa particular, tiene buenas referencias, hace toda clase de dulces, Informan M 4875. F2 40219 29 Agost.

SE DESEA colocar un señor de color sabe inglés y español, tiene buenas referencias hombre serio para cocinar y repostero. Teléfono FO 2741.
F2 40210 29 Agosto.

SE DESEA colocar un magnífico cocinero en casa particular sabe hacer dulces. tiene buenas referencias. U 7010.
F2 40199 29 Agosto.

SE OFRECE una magnífica cocinera de color, no duerme en la colocación, tiene buenas referencias. Teléfono F 4427.
F2 S6683 29 Agosto.

DESEA colocarse buena cocinera repostera para corta familia solo cocina buenas referencias muy práctica en oficio y duerme en la colocación. Teléfono U 2386
F2 40306 29 Agosto.

SEÑORA española de mediana edad desea colocarse de cocinera. Cocina española y criolla. Entiende algo de repostería. Informan A 1904.
F2 40303 29 Agosto.

COCINERO y repostero desea prestar servicios a casa particular o comercio, sin pretensiones. Tiene quien la garantice. Teléf. A 5825. F2 -29 Agosto.

SE OFRECE buen cocinero repostero, español sin familia, cocina sabroso y limpio helados y pastelería. Sale al campo M 3528. Antonio.
F2 40292 29 Agosto.

SEÑORA de mediana edad desea colocarse de cocinera no le importa trabajar. Quiere buen sueldo teléfono I 7628 Giralt núm. 14. Cerro.
F2 40291 29 Agosto.

DESEA colocarse como cocinera una señora de color y de mediana edad sabe su obligación y tiene toda clase de referencias avisos telefono A 1658.
F2 40290 29 Agosto.

DESEA colocarse una señora española para cocinar a un matrimonio y ayudar a la limpieza no duerme en la colocación. Teléfono A 1722.
F2 40287 29 Agosto.

COCINERO español desea colocarse en casa particular o del comercio, sale al campo si se desea informan M 4156.
UH F2 40282 28 Agost.

SE OFRECE cocinera repostera, sabe bien su obligación de cocina duerme en la colocación. Informan U 6165. Lealtad 111 bajos. F2 40280 29 Agosto.

DESEA colocarse cocinera española práctica en el oficio española y criolla, sabe de repostería, no duerme en la colocación. Teléfono M 5496.
F2 S6694 28 Agosto.

PARA cocinar una señora ofrece sus servicios sabe cumplir con su obligación y ayuda a la limpieza. Tiene referencias. M 5119. F2 40277 29 Agosto.

DESEA colocarse una española de cocinera duerme en la colocación. Sabe cumplir con su obligación. 25 núm. 182. Teléfono F 6207. F2 40271 29 Agost.

SE OFRECE una buena cocinera, cocina española y criolla, sabe de repostería, muy limpia buenas referencias. Teléfono M 3229. F2 40266 29 Agosto.

SE OFRECE un buen cocinero joven chino cocina española y criolla, sabe de repostería, muy limpio. Buenas referencias. Teléfono M 3229.
F2 40268 29 Agosto.

JOVEN española desea colocarse para cocinar, solo cocina a la española y criolla. informan teléf. U 2386. Julia.
F2 40263 29 Agosto.

SEÑORA mediana edad desea colocarse para la cocina sola, con matrimonio o corta familia. Duerme en la colocación. Teléfono U 4669. María.
F2 40262 29 Agosto.

DESEA colocarse una buena cocinera española de mediana edad es seria y formal, tiene referencias, cocina española y criolla informan teléfono I 7780.
F2 40247 29 Agosto.

SE OFRECE buena cocinera de color para matrimonio o corta familia. No duerme en la colocación, tiene buenas referencias. Teléfono M 3323.
F2 40244 29 Agosto.

SE DESEA colocar, joven española para cocinar; limpia y cumplidora; entiende de repostería, no tiene pretensiones. Calzada de Columbia esquina Miramar; Teléfono FO 2620. F2 40239 29 Agost.

F3 PARA 2 SERVICIOS

DESEA colocarse muchacha española para criada de mano o manejadora, tiene buenas referencias es cariñosa con los niños. Nombre Caridad. M 4634.
F3 40232 29 Agosto.

UNA joven inglesa desea colocarse con una familia cubana o americana como criada de manos o manejadora. Llame Violeta. Teléfono M 4998.
F3 40224 29 Agosto.

SE OFRECE una joven española para criada de mano o manejadora, es dispuesta para cualquiera de los dos trabajos que se le llame. Informe teléfono M 5051. F3 40223 29 Agost.

SE OFRECE una criada para cuartos sabe coser otra de comedor, sabe servir a la rusa. Tienen buenas referencias. Teléfono A 3343.
F3 S6689 29 Agosto.

DESEA colocarse una joven española para criada de manos o de cuartos, sabe cumplir muy bien con su obligación y tiene buenas referencias. Informan en el teléfono F 6145. F3 40205 29 Ag.

SE DESEA colocar una criada de mano o manejadora, recién llegada. Informan Villegas núm. 161 teléfono A 3585.
F3 40204 29 Agosto.

DESEA colocarse muchacha española de criada de manos o cuartos, sabe coser, entiende de cocina. Informan Animas 194. U 6608. F3 40196 29 Ag.

SE DESEA colocar una joven de color para limpiar por hora o cocinar para un matrimonio. Teléfono F 1244.
F3 40194 29 Agosto.

SE DESEA colocar joven española para limpieza o manejar de 19 años de edad tiene quien la represente. F 3678.
F3 40193 29 Agosto.

ESPAÑOLA que sabe cortar y coser por figurín no le importa ayudar alguna limpieza. Teléf. U 2386. Tiene referencias. F3 40305 29 Agosto.

DESEA colocarse una joven española de criada de mano o para manejadora. No tiene inconveniente en colocarse con un matrimonio, solo para cocinar y limpiar informan Teléfono I 7794.
F3 40299 29 Agosto.

JOVEN española muy práctica en el servicio fino se ofrece a familia decente para cuartos y coser ha estado en casas conocidas y con informes de las mismas. Teléfono A 8623. F3 40298 29 Ag.

SE OFRECE dos jóvenes españolas una para cocinera y la otra para criada de mano son formales y trabajadoras y tienen buenas referencias. Informan A 9281. F3 S6697 28 Agosto.

DESEA colocarse muchacha americana para criada, manejadora o para cocinar, habla español. Informan FO 7376. Pregunten por Elzie. F3 40255 29 Ag.

SE DESEAN colocar dos jóvenes españolas para criadas de mano o manejadoras. Teléfono A 8350.
UH F3 40253 28 Agosto.

JOVEN española desea colocarse de criada de manos o manejadora. Informa M 5184, Apodaca núm. 12.
F3 40252 29 Agosto.

SE DESEA colocar una joven española de criada de manos o manejadora, lleva tiempo en el país. Teléfono U 2656.
F3 40251 29 Agosto.

JOVEN educada sabe coser perfectamente solicita colocación de manejadora y para repasar la ropa de la casa tiene buenas referencias. M 3195.
F3 40242 29 Agosto.

DESEA colocarse muchacha española en casa de moralidad, para criada de mano o cuartos o para lavar y planchar y sin pretensiones. Teléfono M 4594.
F3 40240 29 Agosto.

UNA española desea colocarse de criada de mano o manejar. Tiene muy buenas referencias. Pregunten por Aurora Inés; informan U 2386.
F3 40264 29 Agosto.

SE COLOCA una española para limpiar o cuartos y coser. Tiene referencias U 2386. Otylie. F3 40261 29 Agost.

SE OFRECE señora viuda formal, mediana edad, sabe coser y cortar puede ser ama de llaves, o para otro cargo de confianza. Tiene las mejores referencias. Duerme en la colocación. U 4669.
F3 40257 29 Agosto.

ABIERTO DOMINGO DE 9 a 12 M.
AGENCIA DE AUTOMOVILES GRAHAM-PAIGE

EN EL REPARTO BUEN RETIRO, EN LA GRAN AVENIDA DE COLUMBIA
Vendo espléndida casa fabricada en un terreno que mide 40x40, que es igual a 1.600 metros, chalet de dos plantas; parte baja: portal, sala hall, dos cuartos, baño intercalado, dos cuartos de criado con baño y servicio, comedor, cocina, pantry, patio, garage con cuarto y baño para el chauffeur. Los altos: cuatro cuartos con dos baños intercalados, terraza al frente y fondo. Fabricación de primera, techos monolíticos. Precio: $200.000. Oigo oferta.

EN LA CALLE JOVELLAR ENTRE ESPADA Y HOSPITAL
Vendo gran edificio de tres plantas. Cada piso consta de sala, comedor, cocina, baño intercalado, tres cuartos, un cuarto y baño para criados. Está rentando $200.00. Precio: 25 mil pesos.

CALLE 27 ENTRE C Y 8, VEDADO
Vendo una casa de una planta. Mide 15x40. Jardín, portal, sala, hall, recibidor, dos cuartos de cada lado con su baño intercalado, tres cuartos de otro con su baño intercalado, comedor, pantry, cocina, garage para una máquina, cuarto, baño y servicios para el chauffeur. La fabricación es de primera y techos monolíticos. Precio: $20.000. Oigo una oferta.

EN LA CALLE F, PROXIMO A 23
Vendo gran casa. Mide su terreno 20x35. 700 metros. Gran jardín al frente y costado, portal, gran pérgola, cuatro ventanas al frente, hall, sala, recibidor, dos cuartos de un lado y 3 de otro con baño intercalado. Sala, recibidor y comedor decorado, gran pantry, cocina, lavadero, garage para 3 máquinas, 3 cuartos de criados con baño y servicios. Fabricación de primera y techos monolíticos. Precio: $45.000. Oigo oferta justa.

EN LA CALLE DE ENAMORADOS ESQUINA A SAN JULIO, REPARTO SANTOS SUAREZ
Gran esquina de fraile, mide 25x25. Gran casa de dos plantas, bajos: jardines al frente y costado, gran portal con dos ventanas y puerta de entrada, hall, gabinete, sala hermosa, recibidor y comedor todo decorado, pasillo, cocina, pantry, y cuarto de baño completo. Altos: gran recibidor, hall, cuatro cuartos con su baño intercalado completo y una hermosa terraza. La sala tiene columnas de escayola. La fabricación es de primera con techos monolíticos. Precio: $22.000.
Informan: M. de J. Acevedo, Corredor Notario Comercial. Obispo 59 altos. Teléfono M-9036.
U. H. E-1795 28 Agosto.

SE OFRECE una joven española para cocinar y limpiar. Es formal y tiene referencias. Pregunten por Encarnación. U 2386. F3 40259 29 Agosto.

F4 MANEJADORAS

SEÑORA peninsular, desea colocarse de manejadora de niños de meses. Tiene práctica de manejadora. Teléfono U 2386. Patricia. F4 40256 29 Agosto.

F6 CHAUFFEURS

SE OFRECE chauffeur, carpintero ebanista, electricista, instalador, mecánico, pintor; no reparo sueldo. Pérez número 12, entre Concha y Juana Alonso. Antonio Fernández. UH F6 39675 27 Ag.

CHAUFFEUR mecánico español desea colocarse casa particular o comercio, tiene buenas referencias, lo mismo va al campo. Teléfono F 2642.
F6 40227 7 Septbre.

F7 COSTURERAS

COSTURERA se ofrece para coser en casa particular corta y cose por figurín y de todo. Informan tel. A 4623.
F7 40230 29 Agosto.

F10 VARIOS

SEÑORA honorable desea encontrar casa señor con niños para atenderlos o bien estos últimos en su casa regentar casa huéspedes o atender costura de hotel o ama de llaves, tiene referencias. Merced 39 cuarto núm. 2. UH F10 40102 28 Ag.

JOVEN asiático buen cocinero desea co-

SE OFRECE un telefonista o carpetero práctico en hoteles, hablo inglés. David López. Campanario 66. Hotel Venecia. F10 40218 29 Agosto.

JOVEN extranjera con referencias desea colocarse para cuidar los niños mayores. Puede dar clase de inglés. Pregunten por Ladys. U 2386.
F10 40301 29 Agosto.

CHAUFFEUR español se ofrece para casa particular o de comercio, tiene recomendaciones de las casas donde trabajo. Informan al teléfono A 6207 o en San Miguel 27. F6 40288 1 Septbre.

SE OFRECE para llevar contabilidad y correspondencia en español, por horas. Teléfonos: A 5085 U 5960.
F10 40273 7 Septbre.

G AVISO OPORTUNO

G9 ENSEÑANZA

COLEGIO L. ORTIZ
Para alumnos de ambos seos. Instrucción primaria primero al sexto grado. Especialidad ingreso Instituto y Normales. Métodos pedagógicos. Profesores competentes admitimos internos. Concordia 161 teléfono U 1552. G9 S6690 25 Septbre.

G10 INTERES GENERAL

COMERCIANTES
Por $2.00 al mes le llevamos su contabilidad, facilitándole también los servicios de Abogados y Procuradores, consultoría de comerciantes agremiados, Fernández y Bustamante. Cuarteles núm. 5. A 0352. G10 S6685 31 Agosto.

H AVISO ESPECIAL

H2 CASAS DE HUESPEDES

GRAN CASA DE HUESPEDES
Acabada de abrir, se alquilan espléndidas habitaciones, lo más pintoresco y céntrico de la Habana. tranvías en la puerta a todas partes, para matrimonios a 50 pesos con pensión completa, a hombres solo a 30 pesos, tenemos el mejor cocinero de la Habana casa de toda moralidad, buenos baños y servicios sanitarios, mucha agua, se admiten abonados al comedor a 18 y 20 pesos se sirven comidas a domicilio, Monte el núm. 15 primer piso frente al Pensamiento teléfono A 1996.
H2 S6693 1 Septbre.

CONSEJOS MEDICOS

Por el Dr. Pérez-Boudet

(Dirigir la correspondencia al DIARIO DE LA MARINA Prado 103, Dirección).

Ex-Médico del Hospital de Emergencia y en la actualidad médico forense de la ciudad de la Habana.

J. Rodríguez. (Ciudad).— Si Ud. como me dice tiene hermanos que padezcan del pulmón, creo antes que nada que se someta a un buen reconocimiento de dichos órganos, hecho a conciencia por un Médico de su confianza. Para su estómago me permito recomendarle que tome 20 minutos antes de las dos principales comidas una cucharada rasada de Carbimal Erba en un poquito de agua y de noche al acostarse una cucharada de Petrolagar No. 3 y si una es insuficiente tome otra al levantarse.

Sufrido. (Ciudad).— Ud. no se encuentra curado, perdoneme la franqueza, pero creo no ha causa del médico que lo trató, sino un poco de abandono de su parte. Estoy en lo cierto? Le recomendaré el último tratamiento que existe para esa enfermedad: Tome de seis a nueve epildoras de Uro-Bestol al día, hágase lavados uretrales de Argirol, y empieze a aplicarse las ámpulas de Tripaflavina, por la vía intravenosa, pero estas últimas debe de ser bajo la dirección de un facultativo, o puestas por el mismo.

Leocadio López. (Ciudad).— Si Sr. lo que tuvo y tiene Ud. es una congestión renal. Comprobación la cantidad de Leucocitos que da su análisis, fíjese que le ponen "MUY NUMEROSOS", o lo que es lo mismo que se calculan que pasen de 200 por milímetro cúbico. Creo debe de empezar el tratamiento de tomar dos comprimidos de Uroformina Gobey al día y aplicarse un ampula diariamente de este mismo producto y cuando pasen dos semanas de este tratamiento volverse a hacer un nuevo análisis comparativo. Tome además unos dos o tres cocos al día, que es un buen diurético.

Hermanos. Ciudad.— Es muy difícil señorita el contestar o hacer un diagnóstico de una enfermedad de la piel si esta no se vé, créamelo, jamás me ha gustado el "charlatanismo" y decirle tóme este medicamento que SEGURO se le quitará, sería engañarla a Ud. y engañarme yo, puede que provenga del mal estado de su estómago, que a veces por retención de toxinas suelen aparecer estas manchas, aunque desde ahora le digo que no tema porque de gravedad nada tiene.

M. M. (Ciudad).— Lo mismo le digo a Ud. señora, no puede aceptarse un diagnóstico de una enfermedad de la piel sin verla, pues muchas veces tienen una sintomatología al parecer semejantes y son completamente distintas. Creo que lo suyo se trate de un brote eczematoso, pero tendría que comprobarlo, por lo que le ruego me excuse al no imponerle un tratamiento. Lo que sí le aconsejo de antemano que los baños de mar están contraindicados.

H. Rodríguez, (Ciudad).— Existe un nuevo producto que para su caso de Hiperacidez le daría muy buen resultado, se lo recomiendo porque me ha dado varios éxitos, se trata de Eumydrin de Bayer, casa reconocida. He tenido oportunidad de usarlo en mi especialidad, Vías Digestivas, siempre con el éxito de que viene precedido, puede tomar dos comprimidos al dío, uno en cada vaso de agua.

Leocadio, (Santiago de Cuba).— La Tripaflavina, no solamente viene en inyecciones intravenosas, también existe en el mercado en pastillas para hacer soluciones, creo que en su caso le daría muy buen resultado, pero le aconsejo que no la use como dice el prospecto que adjunto trae, pues para lo que usted me pregunta, dice que se diluye un comprimido en dos litros de agua, no se lo recomiendo así: disuélvalo en cinco litros o sea, al 1 por cinco mil, esa es la proporción que más resultados dá, la otra puede que le queme la mucosa.

Sra. de Castell, (Matanzas).— No le tema a esa enfermedad de su hijita, señora, es cosa que pasa, lo que si le recomiendo es que debe de tener mucha calma, porque por desgracia es muy larga, pero sin peligro alguno. El tratamiento que más le aconsejo es que la ponga en manos de su Médico para que le aplique el suero Anticoqueluchoide de Lederle cada cuatro o cinco días. Muchas veces el vulgo tiene razón al expresar sin causa justificada que a la entrada de cada luna... los niños se empeoran (los que han padecido de esta enfermedad) y no les falta razón, he podido comprobar en muchos casos que he tratado que al trar la luna llena, parece talmente como si los niños que han padecido de Tos ferina, se hubiesen reinfectado, no puedo atribuirle a qué causa debe ser, pero el hecho es cierto, tal vez si por la variación o el cambio de temperatura que siempre por la noche es más fresco. Ya le digo, revístase de calm aque cuando pasen sus tres meses que es el tiempo que aproximadamente dura esa enfermedad se le pondrá bien.

Un Suscriptor del DIARIO, (Ciudad).—Existe un producto para su afección que es el que más resultados ha dado en lo que usted me consulta, se llama Orodono, puede, después de lavarse y secarse bien sus manos, echarse un poquito entre las palmas y friccionarse bien a tratar de introducirlo en los poros. Pruebe que puede que le dé resultado.

H7 DINERO EN HIPOTECAS SE TOMA

TOMO $300.00 AL 2 0|0 con buena garantía, trato directo con el interesado. Nada de corredor señor Salas. Teléfono A 8868. Reina 46 alto 1er. piso izquierda.
H7 40310 28 Agosto.

TOMO en hipoteca $1.000, garantía superior, informa Torres I 5006.
UH H7 40293 29 Agost.

H8 DINERO EN HIPOTECAS SE OFRECE

FACILITO dinero en hipoteca al 7 0|0 de 400 a 160.000 pesos cualquier cantidad para Habana Repartos y sus pueblos inmediatos, también se dá para fabricar solares yermos y casas de madera. José Antonio Ramos teléf. I 4288. Calle Paz y Zapotes, Santos Suárez.
H8 40281 31 Agosto.

PROFESIONALES

DR. ANTONIO A. Castell. Médico Cirujano. Dentista especialista del Centro Catalán. Curación de la Piorrea Alveolar, por la Vacuna Autógena y la Radio-Actinoterapia. Encías Sangrantes. Caries Dentaria en todos sus grados. Neuralgias. Operaciones sin dolor. Rayos X y demás investigaciones clínicas. Trabajos Dentales de todas clases. Aguila 110. Teléfono A 7986 de 8 a 11 y de 1 a 7.
25 Septbre.

M.E.C.D. 2016

TELEFONOS A-3333 A-1014

ANUNCIOS CLASIFICADOS DEL DIARIO DE LA MARINA

TELEFONOS A-3333 A-1014

CRONICA SOCIAL

BODA DEL GRAN MUNDO
Lolita Quesada Echemendía
Juan Gualberto Borego Pérez

Contraerán nupcias en el aristocrático templo del Santo Angel en la noche del 30.

A las nueve.

Novios de relaciones sociales intensas en la sociedad habanera y en la espirituana, el acto de esta unión constituirá un verdadero acontecimiento.

La doctora Lolita Quesada, que además de farmacéutica es profesora de piano laureada por la admiración pública, pertenece al grupo de familias de las más distinguidas y selectas por su educación y sus virtudes.

Hija de la respetable y culta maestra de instrucción y desde hace años empleada en la Secretaría de Sanidad, la señora Angélica Echemendía viuda de Quesada y el ilustrado escritor y viejo empleado de la Secretaría de Estado, señor José Quesada, patriota de los que contribuyeron con sus prestigios a la formación de la Revolución cubana, la boda de Lolita ha de ser de las más deslumbrantes y suntuosas.

Apadrinarán ese acto el ilustre hombre público y ex-senador por la provincia de la Habana señor Juan Gualberto Gómez y la abuela cariñosa y amante señora Dolores Susé viuda de Echemendía.

Como testigos suscribirán el acta matrimonial los señores doctores Oscar Edreira, Miguel Angel Céspedes y Antonio Caballero.

Y los señores Rafael Moíguer y el ingeniero Francisco de Paula Rodríguez.

Cuatro las damitas escogidas.

Las señoritas Lilia Valdés López Coralia y Gisela Céspedes Latapier y Lilia Murillo.

El joven todo lo merece.

NOTAS DE LA ROSALIA

MEJORADA

Con verdadero placer consigno el estado de mejoramiento de la culta y distinguida señorita Milagros de la Cámara.

Noticia que afecta de alegría a sus numerosas amistades, que ansiaban y se interesaban por el restablecimiento de tan apreciada señorita.

bPVeh176.--llb cmfwyp cmfwyp ..

DOS BAUTIZOS

Estos se celebraron en la iglesia de Jesús del Monte, el domingo 19 del actual.

Dos niñitas encantadoras recibieron las aguas bautismales; nómbranse las cristianitas Elenita e Hilda.

Padrinos de Elenita: Otilia Llanos viuda de Viera y Ricardo Viera.

Apadrinaron a Hildita: Esperanza Borrás de Estut y Guillermo Estut.

El distinguido matrimonio Alberto Viera y Elena Estut, padres de las bautizadas, festejaron tan simpático acontecimiento, en su elegante residencia de San Indalecio 2, con un animado baile y sirvieron a la numerosa concurrencia que asistió al mismo, con un espléndido buffet.

Mis votos por la felicidad de Elena e Hilda.

GRANDES FIESTAS EN EL COTORRO

Con motivo de la inauguración del edificio de la Sociedad Progreso y en honor a Nuestra Señora de la Caridad, se efectuarán en esta pintoresca localidad atrayentes fiestas el 9 de septiembre, con un programa pleno de atractivos.

Helo aquí:

Día 8, a las ocho p. m., salve.

Día 9, a las seis a. m., diana mambisa. A las ocho a. m. misa cantada por tres ministros de la iglesia. A las diez a. m., encuentro de base ball entre un chi blocal y otro de la Habana. A las once a. m., carreras en saco, palo ensebado y otras sorpresas. A la una p. m. se izará la bandera nacional y la social en el momento de la inauguración de la Sociedad Progreso. A las dos bendición del edificio social mencionado. A las tres, diversos juegos. A las cuatro, típicas carreras de bueyes con premios al mejor jinete. A las seis, procesión religiosa que recorrerá el pueblo, desfilando las imágenes de San Pedro Apóstol y Nuestra Señora de la Caridad. A las ocho, artísticos fuegos artificiales, y como epílogo a estas populares fiestas, ofrecerá la Sociedad Progreso dos grandiosos bailes amenizados con las orquestas de Félix González y Tata Pereira; dos sextetos y un jazz band.

Hasta altas horas de la madrugada, la gran empresa de guaguas La Ocasión brindará un económico, rápido y eficiente servicio desde la Habana, para la conducción del numeroso público que se dispone a gozar de estas fiestas.

Pedro Muñiz Cabrera.

Es médico de Sancti Spíritus.

RAFAEL FERNANDEZ

Ha muerto el popularísimo político habanero y jefe del Directorio Marianista del Barrio de San Leopoldo.

El Coronel, que unía a la exquisita caballerosidad personal para sus amigos que lo eran todos los que le conocían y le trataban, tenía un corazón capaz de sentir todas las emociones.

Prodigaba el bien a manos llenas.

Benefactor de las clases más populares, hombre de palabra y acción segura, político de arrastre y cubano de grandes entusiasmos patrióticos.

Soldado del Ejército Libertador, contribuyó con su empeño y voluntad a la adquisición de nuestra libertad republicana.

Su muerte inesperada sume en la mayor de las desventuras a su amada familia, cuya felicidad y bienestar eran su ilusión, su ideal y su vida.

Los funerales del Coronel fueron una expresión cabal de las simpatías y estimación que disfrutaba por sus condiciones sencillas.

El ataúd sobre armón, la Banda del Cuartel General y detrás de una multitud apenada y triste, el piquete de militares que hizo las descargas de fusilería.

Manifestación de duelo que constituyó la demostración de pena del pueblo y de la patria por el sensible fallecimiento del buen cubano y amigo.

Nosotros que nos sumamos a la fúnebre comitiva, expresamos a la afligida señora Carmen Malver viuda de Fernández y a sus hijos desconsolados y llorosos Carmelina y Rafaelito, el pésame más sentido de condolencia.

Y también lo consignamos a la señora Dolores M. viuda de Roy, la querida suegra del señor Rafael Fernández.

Así como a Julio, su fiel y cumplido empleado.

Alberto Coffigny Ortiz.

VAPORES DE TRAVESIA

"COMPAÑIA DEL PACIFICO"

MALA REAL INGLESA

El lujosísimo trasatlántico de 25.500 toneladas de desplazamiento.

ORDUÑA

Con magníficos camarotes de lujo en primera y segunda clase. Espléndida cámara de tercera con dos fumaderos, dos salones de comer, amplias cubiertas de paseo y magníficos camarotes para los señores pasajeros de tercera.

Saldrá fijamente el día 5 de Septiembre, al medio día para

VIGO, LA CORUÑA, SANTANDER, LA PALLICE,

LA ROCHELLE Y LIVERPOOL

GRAN ESTABILIDAD, COMODIDAD, CONFORT, RAPIDEZ, SEGURIDAD

PROXIMAS SALIDAS

para ESPAÑA, FRANCIA e INGLATERRA

Vapor ORDUÑA, 5 de Septiembre.
Vapor OROPESA, 19 deSeptiembre.
Vapor ORBITA, el 3 de Octubre.
Vapor OROYA, el 17 de Octubre.
Vapor ORCOMA, el 31 de Octubre.
Vapor ORITA, el 16 de Noviembre.
Vapor ORDUÑA, el 5 de Diciembre.
Vapor OROPESA, el 19 de Diciembre.

Para Colón, puertos de PERU y de CHILE y por el ferrocarril Trasandino a Buenos Aires.

Vapor ORBITA, el 19 de Agosto.
Vapor OROYA, el 2 de Septiembre.
Vapor ESSEQUIBO, 10 de Septiembre.
Vapor ORCOMA, el 16 de Septiembre.
Vapor EBRO, el 8 de Octubre.
Vapor ORDUÑA, el 21 de Octubre.
Vapor OROPESA, el 4 de Noviembre.

Para NEW YORK.

Vapor ESSEQUIBO, el 24 de Agosto.
Vapor EBRO, el 21 de Septiembre.
Vapor ESSEQUIBO, el 10 de Octubre.
Vapor EBRO, el 16 de Noviembre.
Vapor ESSEQUIBO, el 14 de Diciembre.

Servicio regular para carga y pasaje, con trasbordo en Colón a puertos de Colombia, Ecuador, Costa Rica y Nicaragua, Honduras, Salvador y Guatemala.

DUSSAQ Co. Ltd.

Oficios 30. Telfs. A-6540 y A-7218.

"EMPRESA NAVIERA DE CUBA, S. A."

SAN PEDRO NUM. 6.— HABANA

APARTADO NUMERO 1641

Dirección Telegráfica: "Emprenave"

CLAV 3 EN USO

A. B. C. 4a. y 5a. Edición.

Western Unión.

Watkins and Apendix

TELEFONOS:

A-5315 Información General.
A-4730 Depto. de Tráfico.
A-6236 Pasajes y Fletes.
A-3966 Almacén.
M-5293 1er. Espigón de Paula.
A-5634 2do Espigón de Paula.

VAPORES EN SERVICIO

Santiago de Cuba, Gibara, Habana, Baracoa, Las Villas, Guantánamo, Julián Alonso, Antolín del Collado, La Fé, Caibarién, Rápido, Cienfuegos, Manzanillo, Joaquín Godoy, Eusebio Coterillo, Jamaica, Cayo Cristo y Cayo Mambí.

PUERTOS DE ESCALA

COSTA NORTE

Caibarién, Nuevitas, Puerto Tarafa, Manatí (Victoria de las Tunas), Puerto Padre, Chaparra, Gibara, (Holguín, Velasco y Bocas), Vita, Baracoa, Mayarí, Antilla, Preston, Sagua de Tánamo Baracoa, Guantánamo y Santiago de Cuba.

COSTA SUR

Cienfuegos, Cienfuegos, Casilda, Tunas de Zaza, Santa Cruz del Sur, Manopla, Guayabal, Manzanillo, Campechuela, Media Luna, Niquero, Ensenada de Mora y Santiago de Cuba.

COSTA NORTE DE VUELTA ABAJO

Bahía Honda, Río Blanco, Berracos, Puerto Esperanza, Mariel, Aguas, Santa Lucía, Río del Medio, Dimas, Arroyos de Mantua y La Fé

PUERTO RICO

San Juan, Ponce, Mayagüez y Aguadilla.

REPUBLICA DOMINICANA

Santo Domingo, San Pedro de Macorís y Puerto Rico.

HAITI

Haití, Aux-Cayes y Port Au Prince.

JAMAICA

Kingston.

VAPORES CORREOS DE LA COMPAÑIA TRASATLANTICA ESPAÑOLA

SERVICIOS REGULARES CADA 22 DIAS
PASAJE, CARGA Y CORRESPONDENCIA
LINEA RAPIDA PARA NEW YORK Y NORTE DE ESPAÑA Y MEXICO

Próximas salidas:

PARA VERACRUZ: 48 horas de viaje.

Cristóbal Colón, 22 Agosto.
Alfonso XIII, 13 de septiembre.
Cristóbal Colón, 5 de octubre.
Alfonso XIII, 27 de octubre.
Cristóbal Colón, 18 de Noviembre.
Alfonso XIII, 10 de Diciembre.
Cristóbal Colón, 1o. de Enero.

PARA NUEVA YORK, CORUÑA, GIJON, SANTANDER Y BILBAO:

Cristóbal Colón, 29 de agosto.
Alfonso XIII, 20 de septiembre.
Cristóbal Colón, 12 de Octubre.
Alfonso XIII, 3 de Noviembre.
Cristóbal Colón, 25 de Noviembre.
Alfonso XIII, 17 de Diciembre.
Cristóbal Colón, 8 de Enero.

Los pasajeros de tercera ordinaria son servidos por camareros en amplio comedor provisto de sillas giratorias y ventiladores. Excelentes menús con vinos.

LINEA PARA NEW YORK, CADIZ Y BARCELONA

Próximas salidas:

Antonio López, 22 de Agosto.
Manuel Calvo, 13 de Septiembre.
Juan S. Elcano, 5 de Octubre.
Antonio López, 27 de Octubre.
Manuel Calvo, 18 de Noviembre.
J. S. Elcano, 10 de Diciembre.
Antonio López, 1o. de Enero.

Todos estos vapores atracan a los Muelles de la Port Havana Dock Co

Para más informes dirigirse a:

MANUEL OTADUY

Lonja del Comercio. Bajos. Teléfonos: A-6588 y A-7900.

HABANA

COMPAGNIE GENERALE TRASATLANTIQUE

VAPORES CORREOS FRANCESES

BAJO CONTRATO POSTAL CON EL GOBIERNO FRANCES

Todos los vapores de esta Compañía atracan a los muelles de San Francisco o Machina, para efectuar el embarque y desembarque de pasajeros, equipajes y mercancías.

PROXIMAS SALIDAS

PARA VERACRUZ

Vapor correo francés "CUBA" saldrá el 3 de Septiembre.
" " " "LAFAYETTE" " 3 de Octubre.
" " " "CUBA" " 3 de Noviembre.
" " " "ESPAGNE" " 18 de Noviembre

Para CORUÑA, SANTANDER, PLYMOUTH y el HAVRE.

Vapor correo francés "CUBA" saldrá el 15 de Septiembre a las 12 del día.

NOTA: El equipaje de bodega y camarote se recibirá en el muelle de San Francisco o Machina (en donde estará atracado el vapor), solamente el día 14 de Septiembre de 8 a 10 de la mañana y de 1 a 4 de la tarde. El equipaje de mano y bultos pequeños los podrán llevar los señores pasajeros, al momento del embarque el día 15 de Septiembre de 8 a 10 de la mañana.

Vapor correo francés "LAFAYETTE" saldrá el 15 de Octubre.
" " " "CUBA" " 15 de Noviembre.
" " " "ESPAGNE" " 30 de Noviembre
" " " "LAFAYETTE" " 15 de Diciembre.

SESIONES DE CINEMATOGRAFO DIARIAS EN LOS VAPORES DE ESTA COMPAÑIA SEGUN CONTRATO CON LA CASA "PATHE"

LINEA DE CANARIAS

Vapor correo francés "NIAGARA"

Saldrá para SANTA CRUZ DE LA PALMA, SANTA CRUZ DE TENERIFE, LAS PALMAS DE GRAN CANARIA Y EL HAVRE el día 12 de SEPTIEMBRE a las 12 del día.

Se admiten pasajeros de cámara y tercera clase, para los puertos mencionados. Este vapor no acepta carga.

IMPORTANTE

Buena comida a la española. Camareros y cocineros españoles.

LINEA DE NEW YORK AL HAVRE, PLYMOUTH Y BURDEOS

En esta oficina se expiden pasajes por esta línea, por lujosos y rápidos trasatlánticos franceses "ILE DE FRANCE", "PARIS", "FRANCE", "ROCHAMBEAU", "DE GRASSE" etc., etc.

Para más informes dirigirse a

ERNEST GAYE

O'Reilly número 9. Apartado 1090. Teléfono A-1476

MISCELANEA

POR DENTRO Y POR FUERA

Las personas aseadas se bañan periódicamente, con lo que se consigue que la piel esté limpia. Eso es ventajoso porque por la piel se eliminan muchas substancias perjudiciales a la economía. Pero no bastan los baños para gozar buena salud. Hay que limpiar por dentro, es decir, facilitar la expulsión del residuo de cada comida. De ese modo la limpieza es por dentro y por fuera.

Por lo general hay mucho abandono en numerosas personas que padecen extreñimiento y que por lo tanto no evacuan la cantidad necesaria, dando por resultado que el organismo absorve gases y substancias que son nocivos a la salud. Las materias fecales no deben permanecer en el cuerpo más que el tiempo puramente necesario; de ahí la necesidad de eliminar todas las mañanas tan pronto se abandone la cama el residuo de la alimentación del día anterior. Solo de ese modo se goza de una salud perfecta.

La colitis, enfermedad que padece en Cuba el sesenta por ciento de sus habitante y que consiste en la inflamación del intestino Cólon, es producida por lo general por el extreñimiento. Los trastornos gastro intestinales son numerosos y la inapetencia, los agrios del estómago, las mulas digestiones, el insomnio, la flatulencia y los dolores de cabeza, son por lo general el resultado de la retención de las materias fecales en el organismo.

Otro de los trastornos que produce el extreñimiento es la formación de hemorroides, generalmente llamadas almorranas. Sucede por lo general que en las personas extreñidas, se presenta la dilatación de las venas del recto que no otra cosa son las hemorroides y naturalmente sucede que cuando se combate el extreñimiento y se evacua con regularidad, desaparece la congestión de las venas y por tanto de las hemorroides.

No puede negarse que la apendicitis es un reflejo de los trastornos gastro-intestinales y que el uso de un medicamento adecuado, es un preservativo de la apendicitis.

Los trastornos gastro-intestinales no deben curarse con medicamentos fuertes, sino con un remedio que regularice la evacuación intestinal cada veinticuatro horas, y ese remedio que parece fácil, es el resultado de mucho tiempo de estudio del Dr. González Curquejo. El TE MAGICO es un medicamento fácil de tomar y que produce sus saludables efectos no en veinticuatro horas, sino en el curso de unos cuantos días. Nada es tan sencillo como el TE MAGICO del Dr. González. Está compuesto de hojas, flores y semillas medicinales en proporción tan adecuada que basta un papelillo tomado todas las noches, en forma de infusión, hace su efecto a la mañana siguiente, dejando el organismo en condiciones de alimentarse de manera satisfactoria.

Se prepara en los Laboratorios Dr. González S. A., y de venta en las Droguerías de Sarrá, Johnson, Taquechel y Murillo y en todas las Boticas bien surtidas de toda la Capital y provincias.

EL REMEDIO POPULAR

Sin exageración ninguna, puede asegurarse, que el remedio más popular de Cuba es el LICOR BALSAMICO DE BREA VEGETAL que inventó el Dr. González Curquejo, hace más de medio siglo. A partir del año 1871 las dos cosas que se mandaban a los campos de la insurrección eran Sulfato de Quinina y LICOR BALSAMICO DE BREA VEGETAL del Dr. González y ésto se demostraba cuando se trasladaban los campamentos de un lado a otro, por las botellas vacías que dejaban en el campo y se explica porque era el paludismo y las afecciones catarrajes las más frecuentes enfermedades que aquejaban a los combatientes. El Dr. González Curquejo recuerda haber oído de boca de los Libertadores de la Guerra del 68 numerosos casos de curación, debidos al LICOR DE BREA, y si en esa primera etapa de la lucha produjo siempre el LICOR DE BREA casos de curación, no resultó menos en la guerra última de 1894 al 98. Los sorprendentes efectos de curaciones debidos al LICOR BALSAMICO DE BREA del Dr. González, se explican porque esta medicina no obra solamente como pectoral, sino como depurativo y fortificante.

La fama del LICOR BALSAMICO DE BREA VEGETAL del Dr. González se extendió por toda la Isla y resultó que algunos compañeros de profesión se propusieron imitar el legítimo, preparando productos con nombres parecidos y aspecto análogo; pero que son imitaciones de dudosa eficacia. Hay una circunstancia que favorece a la medicina, y es que produce sus buenos efectos en todas las edades de la vida, de modo que los niños lo toman con tan buen resultado como pudieran hacerlo el aceite de bacalao o las emulsiones más acreditadas. Niños raquíticos sometidos al LICOR DE BREA, se han curado de escrófulas y otras afecciones y han crecido y desarrollándose con buen color y aumento de fuerzas. También produce muy buenos efectos en las enfermedades que tienen por vicio las impurezas de la sangre. En la convalescencia de todas las enfermedades produce el LIGOR BALSAMICO DE BREA VEGETAL un magnífico resultado. Por ese motivo se recomienda que no falte este medicamento en ninguna casa, porque no hay dinero mejor gastado que el que se invierte en una botella de LICOR DE BREA. Se prepara el legítimo en los Laboratios Dr. González S.A., y se vende en las Droguerías de Sarrá, Johnson, Taquechel y Murillo, y en las Farmacias bien surtidas de la Capital y provincias, en las que no dan gato por liebre.

MI787— Ag. 28.

MISCELANEA

"EL COMERCIO" COMPAÑIA NACIONAL DE SEGUROS, S. A.

Esta Compañía asegura contra Accidentes del Trabajo Obrero, Incendios, y Ciclón.

El capital y las reservas tanto efectivas como técnicas, están situadas en la Habana.

CAPITAL SOCIAL $1.000.000-00
RESERVAS EFECTIVAS . . . $ 129.350-31

Oficinas: Obrapia, 24, Apartado 966. Cable: "Labazan"
EDIFICIO PROPIEDAD DE LA COMPAÑIA
HABANA

M. F1328 Sep. 16

NECESITAMOS 10,000 PERSONAS

que quieran aprovecharse de esta oportunidad para aprender inglés en poco tiempo, con un nuevo, fácil y práctico método. El precio es barato y el éxito bueno. No pierda un momento más y mándenos su nombre y dirección y recibirá pronto interesantes informes gratis. Es un método distinto.

EL INSTITUTO UNIVERSAL (D. 56) 128 E. 86; NEW YORK

SANATORIO "DR. PEREZ-VENTO"

Enfermedades nerviosas y mentales. Para señoras, exclusivamente. Calle Barreto número 62, Guanabacoa.

E-925 indf. 1 my.

COLEGIO SAN AGUSTIN

Dirigido por Padres Agustinos de la América del Norte.

Plaza del Cristo, entre Bernaza y Amargura.

Las clases de Primera Enseñanza, Curso Preparatorio, Comercio y Estenografía, en Inglés y Español, comenzarán el día 3 de Septiembre. Idioma oficial del Colegio: el Inglés

Director

TELEFONO M-3278 APARTADO 1056

M E-1784 3 Sep.

"NEVERA DE MADERA"

a $16

Construída por la fábrica que hace la "Glacial"

FERRETERIA MONSERRATE

O'Reilly 120 Teléfono A-3112

SOLICITAMOS AGENTES

para vender un producto muy acreditado en toda la República, por medio de Venta de Contado

APARTADO 1205
HABANA

E-1785 29 Agosto.

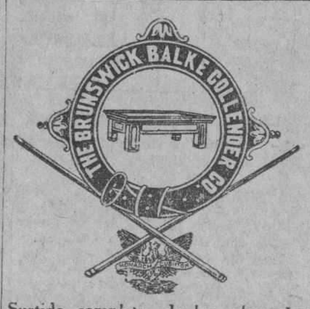

Surtido completo de los afamados BILLARES marca "BRUNSWICK".

Hacemos ventas a plazos.

Toda clase de accesorios para billar. Reparaciones. Pida catálogos y precios.

Julio de Cárdenas (Progreso) números 15 y 17. Habana. Teléfono A-6973.

Hartmann Baja 2. Santiago de Cuba.

E-993 Indf. 1 my.

SELLOS para colecciones, compra, venta, cange; interesa todos los buenos de Cuba; reserva y garantía absoluta. A. Ron. Luz Caballero 14, Víbora. Telf. 1-2376.

H-10 38782 31 Agosto.

PELUQUERIA "CABEZAS"

Es la que más garantía ofrece en sus trabajos. Rizo Permanente: diez pesos. Dos clientas: quince pesos. Ondulación grande y para un año de duración. Aplicaciones de tinturas, gratis; del negro al más rubio, puramente vegetal y para seis meses de duración. Esta tintura Henne es la única que no hincha ni ataca a la vista, como las demás hechas a base de nitrato de plata y de plomo. Se remite al interior, libre de porte. Precio del pomo: dos pesos. Neptuno 156, entre Gervasio y Escobar.

M. CABEZAS.

Telf. A-7034. M E-1624 Indf. 1 Ag.

Dicte Usted Mismo su Anuncio Por Teléfono

Lector: Si desea vender, alquilar o comprar algún inmueble u objeto, o solicitar trabajo, o si necesita empleados para su negocio o sirvientes para su casa, no se mueva, que el calor es sofocante. Llame a cualquiera de los teléfonos:

A-3333 -- A-1014

DICTE USTED MISMO SU ANUNCIO O PIDA USTED UN MENSAJERO.

MISCELANEA

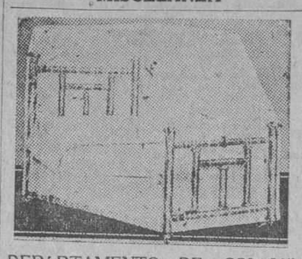

DEPARTAMENTO DE COLCHONES, COLCHONETAS, COJINES, MOSQUITEROS, BANDERAS ETC.

Mosquiteros de niños a $1.10.
Mosquiteros de muselina: par cama personal, a $1.75; medio cameros, a $2.00; cameros, a $250.
Mosquiteros de punto inglés: para cama personal, a $3.75; medio cameros, a $4.00; cameros, a $4.50.

Colchones, colchonetas, Tapas para Cojines, a precios muy baratos.
Lo mismo que los costureros, los Tapetes y las Alfombras que exponemos en este Departamento, tercer piso.
Banderas en todos los tamaños.
Cojines de cretona fileteada en infinidad de estilos a $0.49.
Gobelinos en doce dibujos distintos, a $0.30.
Cretonas en la más variada y extensa colección, desde $0.15. Tercer piso.

"LA CASA GRANDE"

Galiano y San Rafael

M E-1647 Indf. 1 Ag.

DINERO

Sobre joyas y objetos de valor. La casa que menos interés cobra.

MUEBLES

Tenemos variado surtido. No compre sin ver esta casa. El precio lo pone el cliente.

JOYAS

De ocasión, variado surtido.

"LA PERLA"

Animas 84, casi esquina a Galiano.

39552 18 Sptbre.

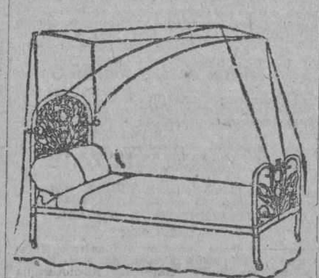

DEPARTAMENTO DE COLCHONETAS, COLCHONES, COJINES, ETC.

Nuestro Departamento de colchones, colchonetas, alfombras, mosquiteros, cojines, etc., etc., presenta el surtido más completo de estos artículos.

Colchones y colchonetas en todos los tamaños y calidades desde $1.80, cojines de seda desde $4.00, cestos de mimbre desde $4.00.

Mosquiteros para cama de una persona desde $2.00.

Mosquiteros con su aparato, a $6.50.

Colchones y colchonetas para niños en todas las calidades y precios.

Mosquiteros desde $1.50.

También hemos recibido cojines de piel, en formas y colores variados, muy de moda para adorno y para automóvil, gabinetes y oficinas.

Edredones de seda en colores enteros y floreados.

Todos estos artículos pueden verse en el mismo departamento de colchones, colchonetas, etc.

EL ENCANTO

E-968 Indf. 1 my.

CEDO un panteón sin estrenar, hace esquina, calle F y 8, a la derecha entrando lo más moderno del Cementerio. Su dueño: Cerro 515, esquina Tejas. Fotografía. H-10 39728 26 Agosto.

ROMPE ROCA a mitad de precio. Santa Irene núm. 50-B. Jesús del Monte. Un equipo para trabajar de dentista sin mucho lujo, precio razonable. Santa Irene núm. 50-B, Jesús del Monte.

H10 40110 31 Agosto.

GRAN TALLER DE CHAPISTERIA. PINTURA DUCCO SOLDADURA AUTOGENA REPARACION DE RADIADORES. DE ENRIQUE PADILLA

Infanta 8, entre San Lázaro y Jovellar, Habana.

Esta casa garantiza todos sus trabajos. A precios muy reducidos se hace cargo de las órdenes del interior, con especialidad en los radiadores. Escriban y serán complacidos.

Suscríbase al Diario de la Marina

DIRECTORIO PROFESIONAL

ABOGADOS Y NOTARIOS

FELIPE RIVERO Y ALONSO
Abogado y Notario
Chacón 25
Telef. A-8142. Telef. M-1472
E-1776. In. 1 Ag.

DR. ELIO ROSELLO Y MONTAÑO
ABOGADO Y NOTARIO
Herencias, divorcios, asuntos hipotecarios rapidez en el despacho de las escrituras con su legalización. Oficinas: Empedrado 33. A-8502. E-1791 Indf. 1 Ag.

SAUL SAENZ DE CALAHORRA
ABOGADO
ANTONIO FERNANDEZ TOSCANO
PROCURADOR
Se hace cargo de toda clase de asuntos judiciales, tanto civiles como criminales y del cobro de cuentas atrasadas. Bufete. Aguiar núm. 43 bajos, entre Empedrado y Tejadillo. Teléfono A-5024. E-126-In. 1 En.

BUFETE DE FERNANDEZ LLANO
NOTARIA PUBLICA
PROTOCOLO DEL LCDO. RAMON FERNANDEZ Y DEL LLANO
Habana 53. Telf. A-8316. E-1152-In. 12 My.

Dr. MANUEL ARANDA MUÑOZ
ABOGADO
Asuntos hipotecarios, herencias, toda clase de asuntos civiles. Mercaderes 9. Departamento A. Teléfono M-6173. E-1779-In. 1 Ag.

Dr. LEONCIO G. ESPINOSA PEREZ
ABOGADO
Administraciones de bienes, pensiones y jubilaciones. Marcas y Patentes, Accidentes de Trabajo, Asuntos Civiles, Mercantiles, Criminales. San Ignacio núm. 50. Teléfono A-8130. E-603-In. 12 Mzo.

DOCTORES EN MEDICINA Y CIRUGIA

DR. RICARDO CUERVO BARRENA
Medicina en general. Especialista en enfermedades del corazón, arterias y venas; hipertensión, arterio-esclerosis, úlceras, varicosas. ELECTROCARDIOGRAFIA Y POLIGRAFIA. Consultas de 3 a 5 y a horas especiales, previo aviso en Campanario 58. Teléfonos U-1353 y A-0482. E-932 Indf. 2 My.

DR. QUINTERO ALVAREZ
MEDICO DEL HOSPITAL DE MUJERES "FRANCISCO MARIA FERNANDEZ"
Especialidad: Enfermedades de señoras y de la sangre. Consultas de 3 a 5 p. m. Domingos: Gratis para los pobres de 10 a 12 a. m. Industria 130 altos. Teléfono A-9685. E-1073 14 Junio.

DR. GUTIERREZ LEE
MEDICO CIRUJANO
Consultas de 3 a 5. Gervasio 163. Teléfonos A-3684 y F-1070. E-1870 In. 1 Ag.

DOCTOR ELPIDIO STINGER
Cirujano de la Quinta Covadonga, Catedrático de la Universidad de la Habana M número 4, Vedado. Teléfono F-2212. De regreso de su viaje a Europa y Estados Unidos, reanuda sus consultas los Martes, Jueves y Sábados, de 2 a 4 p. m. Cirujía General. E-2380 Indf. 15 Oct.

DR. GONZALO PEDROSO
CIRUJANO DEL HOSPITAL MUNICIPAL DE EMERGENCIAS
Especialista en vías urinarias y enfermedades venéreas. Cistocopia y Cateterismo de los uréteres. Cirujía de vías urinarias. Consultas de 10 a 12 y de 3 a 5 p. m. en la calle de Avenida de la República 254. E-1728 Indf. 1 Ag.

DR. B. VILA
MEDICO CIRUJANO
Especialista en niños. Médico de niños del Hospital Mercedes. Consultas diarias de 1 y media a 3 y media. Calle 23 No 396, entre 2 y 4. Teléfono F-5495. E-1500 Indf. 1 Ag.

DR. J. LYON
De la Facultad de París. Especialidad en la curación radical de las hemorroides sin operación. Consultas de 1 a 5 p. m. diarias. Calle 17 número 451, entre 8 y 10. Vedado. E-1812 Indf. 1 Ag.

DR. RICARDO ALBADALEJO
Especialista en vías urinarias. Tratamiento especial para la blenorragia, impotencia y reumatismo. Electricidad Médica y Rayos X. Drado 62, esquina a Colón. Consultas de 8 a 12 a. m. y de 1 a 5 p. m. Teléfono A-3344. E-1787 Indf. 2 Ag.

DR. PABLO MACIA
ESPECIALISTA DE BERLIN
Estómago e intestinos. Consultas de 4 a 5. Gervasio 115. Telf. A-6674. Domicilio: calle C número 231. Telf. F-1309. E-1390 25 Julio.

DR. SANCERNI GONI
Especialista en enfermedades del pecho Médico del Centro Gallego. Merced 42 Consultas de 3 a 5. Teléfono A-4305. E-1649 Indf. 3 Ag.

DR. ARISTIDES MESTRE
PROFESOR DE LA UNIVERSIDAD
Médico del Departamento de Niños del Hospital de Dementes de Mazorra. Niños anormales. Enfermedades nerviosas y mentales de la infancia. Consultas: Martes y Sábados, de 9 a 12 m. D número 220, esquina a 23. Vedado. Telf. F-1706. E-1934 Indf. 3 Sep.

DR. RAMON ASCANIO
Sub-Director del Hospital Nacional General Calixto García
Cirujía y enfermedades de señoras Consultas: calle 23 No. 183, entre H e I, Vedado. De 5 a 7 p. m. Telf. F-2613. E-1586 Indf. Ag. 18.

Dr. Manuel Alvarez Ruelland
MEDICO
Especialista en enfermedades del aparato digestivo. Consultas: de 8 a 12 a. m. Calle 12 No. 7. Vedado. E-1586 Indf Ag. 18.

COOPERACION MEDICA
Empedrado 47, casi esquina a Aguacate
Teléfono A-4152
Institución formada por Médicos Cirujanos y Especialistas
Cirujía y Medicina general. Enfermedades de señoras: cura rápida del flujo, servicio de enfermera. Ojos, garganta, nariz y oídos. Corazón y pulmones. Estómago e intestinos. Piel. Nerviosas, tratamiento especial de la Epilepsia. Venéreas: Blenorragia, Sífilis, Prostatitis, Espermatorrea, Impotencia, etc. Verrugas: se quitan sin dolor. Inyecciones de todas clases. Médicos a domicilio. Rayos X. Ultra-Violetas, Radium. Electricidad médica. Consultas: $2.00. Reconocimientos: $3.00. Visitas: $3.00. Tratamientos a precio seconómicos. Atenciones de 9 a 11 (mañana), de 1 a 5 (tarde) y de 7 a 9 (noche).

DR. GOMEZ DE ROSAS
Cirujano Director de la Policlínica Nacional. Enfermedades de señoras, estómago, vías biliares y cirujía general. Consultas de 3 a 5. Cerro 551. Telf. A-8560. E-1895 In. 16 Ag.

M.E.C.D. 2016

TELEFONOS A-3333 A-1014

ANUNCIOS CLASIFICADOS DEL DIARIO DE LA MARINA

TELEFONOS A-3333 A-1014

DR. FELIX PAGES

CIRUJANO DE LA QUINTA DE DEPENDIENTES

Durante su estancia en los Estados Unidos se hace cargo de su clientela el doctor Manuel González Alvarez. Consultas de 3 a 5. Martes, Jueves y Sábado. Campanario 59, entre Neptuno y Concordia. Teléfono A 9102. Residencia particular: calle 9 núm. 33, entre F y G, Vedado. Teléfono F 2441.
E-1783 Indf. 1 Ag.

Dr. Manuel González Alvarez

CIRUJANO DE LA ASOCIACION DE DEPENDIENTES
CIRUJIA EN GENERAL

Consultas de 3 a 5. Martes, Jueves y Sábados. Campanario 59, entre Neptuno y Concordia. Teléfono A-9102. Residencia particular: calle 9 No. 33, entre F y G, Vedado. Teléfono F-2441.
E-1792 Indf. 1 Ag.

DR. J. M. VERDUGO

DE LA FACULTAD Y HOSPITALES AMERICANOS Y PARIS

Estómago e intestinos.

Tratamiento eficaz de la úlcera estomacal y duodenal y de la colitis en cualquiera de sus períodos. Hígado y afecciones biliares. Enfermedades de la nutrición. Consultas de 1 a 3. Horas especiales previo aviso. Prado 60 bajos. Teléfono A-4425. E-1069 Indf. 1 Mar.

DR. S. PICAZA

De los Hospitales de París y New York

Enfermedades del estómago, intestinos e hígado. Tratamiento eficaz de la colitis y afecciones biliares. Horas: de 2 a 4 o convencional, previo aviso. San Lázaro 246. Telf. F-4918. E-186' Indf. 7 Ag.

DR. ROGELIO PARERA

MEDICO CIRUJANO

Consultas de 1 a 3 p. m.
Gratis para los pobres Martes y Viernes. Belascoaín 227, altos.
Teléfonos A-6766—F-1289.
E-443 31 Mzo.

ENFERMEDADES SECRETAS

Antigua, mal curadas y prostatitis, impotencia, esterilidad. Curaciones garantizadas en pocos días, sistema nuevo alemán. Dr. Jorge Winkelman; especialista alemán, 28 años de experiencia. Manrique, 5-A, a todas horas.
E-1797 Indf. 17 Ag.

F. GARCIA CAÑIZARES

Catedrático Titular de la Universidad, Director Facultativo del Centro Balear, Médico de Visitas del Hospital de Paula, Médico general. Especialista en enfermedades venéreas, sifilíticas y de la piel. Avenida del Brasil (antes Teniente Rey) 80. Consultas: lunes, miércoles y viernes, de 3 a 5. No hace visitas a domicilio.
E-472 Indf. 7 My.

EZCEMAS, ALMORRANAS

Ezcemas por antiguos que sean, se garantiza su curación por un procedimiento especial. Inyecciones Intravenosas para Reumatismo, Raquitismo, Linfangitis, Dispepsias y Blenorragia. Neurastenia por el procedimiento del doctor Monín. Electricidad Médica para Parálisis y Nerviosismo, Estrechez uretral y sífilis, curación garantizada. Almorranas: son curadas sin operación ni dolor, pudiendo el enfermo continuar sus trabajos diarios. Análisis orina: 2 y 3 pesos completo. Inyecciones generales a 50 centavos. Curaciones por contrato. Análisis: Sangre, Esputos, Heces Fecales. Consultas: 1 a 4 y 8 a 9 noche diarias. Pobres gratis. Médicos Especialistas. Acosta 64. Teléfono A-1704.

DR. GONZALO AROSTEGUI

Médico de la Casa de Beneficencia y Maternidad. Especialista en las enfermedades de los niños. Médicas y Quirúrgicas. Consultas de 12 a 2. G número 116, entre Línea y 13, Vedado. Telf. F-4232.
E-1776 Indf. Agosto.

DR. A. V. DAUSSA

Medicina en general. Especialmente vías respiratorias y digestivas. Consultas de 2 y media a 4 p. m. Campanario 113, entre Salud y Dragones. M-8861. Pobres verdaderos 12 y media a 1. Martes y Sábados. E-1872 Indf. 1 Ag.

DR. MANUEL GALIGARCIA

Enfermedades Nerviosas y Mentales

Especialista de la Asociación Canaria. Médico de Visita de los Servicios de Nerviosos y P. Enagenados del Hospital Calixto García. Ayudante de la Facultad de Medicina. Consultas: $5.00, de 3 a 5 diarias. J 211, bajos, entre 21 y 23, Vedado. Teléfonos F-2775 y F-5885. Sanatorio para tratamientos. Real 68, Arroyo Naranjo. Informes en la consulta.
E-1790 Indf.

DR. CELIO R. LENDIAN

Consultas todos los días hábiles de 3 a 4 p. m. Medicina interna especialmente del corazón y de los pulmones. Partos y enfermedades de niños. Calle 4 esquina a 11, número 15, Vedado. Teléfono F-3869.
E-1796 Indf. 1 Ag.

HEMORROIDES

Curadas sin operación, radical procedimiento, pronto alivio y curación, pudiendo el enfermo seguir sus ocupaciones diarias y sin dolor. Consultas de 1 a 5 de la tarde. Suárez 32. Policlínica P. Teléfono M-6233. E-1810 Indf. 1 Ag.

DR. RODRIGUEZ CUELLAR

Tratamientos modernos de las enfermedades nerviosas, broncopulmonares, matriz y secretas en general. Aplicación de los últimos métodos de actinoterapia, sero vacunas e inyecciones de oro, endovenosas para la tuberculosis. Tratamientos científicos, rápidos para las enfermedades del estómago, corazón, riñones y sangre. De 12 a 2, reconocimientos: 5 pesos. Consulta: $2.00. Gratis: de 3 a 4. Tel. A-7820. Campanario 197 (entre Figuras y Concepción de la Valla. E-1199 2 Julio.

DR. PEDRO MONTALVO

Estómago, intestinos y enfermedades del pecho. Aplicación de Diatermia y de Luz Alpina. Consultas de 4 a 6. Sábados de 11 a 12. Belascoaín 79. Teléfono U-5050. Avisos en el F-1972.
E-1548 Septiembre 10.

DR. BIENVENIDO GIROUD LESCANO

Medicina interna, sistema nervioso, cerebro y pulmón. Tratamiento de la tuberculosis con la sacocricina combinada. Rayos X. Radiografía electroterapia, tratamiento del bocio sin operación. Consultas de 3 a 5. Infanta 75 letra F. Teléfonos M-2014 y U-2064. E-1830 Indf. 1. Ag.

DR. GUILLERMO LOPEZ ROVIROSA

Enfermedades de las Glándulas Internas, Nutrición, Nerviosas y Mentales. Debilidad sexual, pérdidas, impotencias. Niños anormales atrasados, raquíticos. Bocios. Afecciones de la piel y de la sangre. Dispepsias, Colitis, Vías respiratorias. Rayos Ultravioletas aplicados al tratamiento de las afecciones de la piel acne, etc.) caída del cabello, calvicie, raquitismo, anemias etc. Electroterapia, corrientes D'Arsonvalización, diatermia, extirpación de verrugas, etc. San Lázaro 331, entre Infanta y Basarrate, de 5 a 7 p. m. Domingos de 4 a 6. Telf. U-3221. Consultas por correspondencia: $6.00. Giro postal.
E-1873 Indf. 7 Agosto.

"POLICLINICA HABANA"

Suárez 32. Teléfono M-6233.

DR. GUILLERMO LEON
Director Facultativo

De Medicina y Cirujía en general. Especialista para cada enfermedad. Consultas de 1 a 5 de la tarde y de 8 a 9 de la noche. Consultas especiales, dos pesos. Reconocimientos $2.00. Enfermedades de señoras y niños. Garganta, nariz y oídos (OJOS.) Enfermedades nerviosas, estómago, corazón y pulmones, vías urinarias, enfermedades de la piel, blenorragia y sífilis, inyecciones intravenosas para el asma, reumatismo, tuberculosis, obesidad, partos, hemorroides, diabetes y enfermedades mentales etc. Análisis en general. Rayos X, masajes y corrientes eléctricas. Los tratamientos y sus pagos a plazos. Telf. M-6233. E-1810 Indf. 1 Ag.

Dr. Alberto S. de Bustamante

Profesor de Obstetricia, por oposición. Especialidad: partos y enfermedades de señoras. Consultas los lunes y viernes de 1 a 3. Clínica Bustamante Núñez. Teléfono F-3057. Domicilio: 15, entre J y K, Vedado. Teléfono F-1862.

CLINICA BUSTAMANTE

J y 11, Vedado. Cirujía general y especial. Partos. Rayos X y Laboratorio. Teléfono F-1184. E-1777 Indf. 1 Ag.

Dr. J. A. Hernández Ibáñez

CIRUJANO UROLOGO DE LA ASOCIACION DE DEPENDIENTES
ENFERMEDADES VENEREAS, VIAS URINARIAS, ENDOSCOPIA Y CIRUJIA DE LAS VIAS URINARIAS

Durante la ausencia del doctor Hernández Ibáñez en los Estados Unidos, se hace cargo de su clientela y consulta el doctor Rafael Ferrer y del Castillo.
CONSULTAS: Neptuno numero 78 esquina a Manrique. De 11 a. m. a 1 p. m. y de 3 a 6 p. m. Teléfono A-5469. Habana. E-1804 Indf. 1 Ag.

DR. BENITO DURAN CASTILLO

MEDICO CIRUJANO
DE LAS UNIVERSIDADES DE SANTIAGO DE COMPOSTELA, MADRID Y HABANA.

Premio extraordinario, por oposición, de la Facultad de Medicina de Santiago de Compostela. Diplomado del Instituto Rubio de Madrid. Médico de la Asociación de Dependientes del Comercio de la Habana. Medicina y cirujía en general. Especialista en enfermedades de los pulmones, bronquios y pleuras. Consultas de 3 a 6. Animas 170. Teléfonos I-4095 y U-5710. E-1411 Indf. Jn. 30.

DR. JOSE VARELA ZEQUEIRA

Profesor de Anatomía de la Universidad Cirujano Jefe de la Asociación Cubana de Beneficencia. Cirujía en general. Especialidad: Cirujía de la mujer. Consultas de 4 a 5. Gervasio 126 entre San Rafael y San José. Teléfono U-5410.

DR. MANUEL LOPEZ PRADES

MEDICO CIRUJANO

De las Facultades de Madrid y la Habana. Con 38 años de práctica profesional Enfermedades de la sangre, pecho, señoras y niños; partos. Tratamiento especial curativo de las afecciones genitales de la mujer. Consultas diarias de 1 a 3. Gratis los martes y viernes. Lagunas 63, bajos. Telf. A-0226. Habana.
E-1877 In. 1 Ag.

DR. IGNACIO CALVO

PROCTOLOGO

Cirujía especial del recto. Tratamiento médico de las hemorroides. Rectos-copia sigmodoscopia. Línea 12 esquina a M. De 4 a 6. Teléfono F-3663.

POLICLINICA INTERNACIONAL

Director: doctor David Cabarrocas, Lealtad 143, entre Salud y Dragones. Teléfono A-0544. Consultas especiales de 10 a. m. a 6 p. m., los sábados de 9 a 12 a. m. Para pobres: primera atención médica con motivo de una consulta reconocimiento, examen de Rayos X, análisis parcial, orina, incisión, accesos, inyección intravenosa de Neosalvasán o cualquier otra inyección, cura corriente eléctrica, masaje agua caliente, puverización vapor, completamente gratis para pobres. Inyecciones especiales para Reumatismo, Anemia, enfermedades de la piel, Sífilis, venéreas, fiebres en general. Tuberculosis, Cáncer, Enfermedad de señoras, Corazón, Riñones, Hígado, Estómago e Intestinos. Sistema nervioso, análisis completo de orina y análisis exudado para venéreos, aplicaciones de aparatos de yeso, análisis sangre para sífilis, raspado uterino. Partos y Cirujía en general. Se regala medicina al pobre. Se dan horas especiales a $5 E-1809 Indf. 1 Ag.

Dr. Francisco Javier de Velasco

Afecciones del corazón, pulmones, estómago e intestinos. Consultas los días laborables de 12 a 2. Horas especiales previo aviso. Salud 34. Teléfono A-5418.
E-1784 Indf. 1 Ag.

DR. E PERDOMO

Vías Urinarias, estrechez de la orma, venéreo, hidrocele, sífilis, impotencia. Calle D y 11, Vedado. De 1 a 4. Telf. F-4822.
E-1810 Indf. 1 Ag.

ANALISIS DE ORINA

Completo dos pesos. Prado 62 esquina a Colón. Laboratorio Clínico Químico del doctor Ricardo Albaladejo. Telf. A-3344.
E-1788 Indf. 1 Ag.

DR. MANUEL VIAMONTE

Catedrático Auxiliar de Radiología y Fisioterapia de la Universidad
RADIOLOGO DE LA QUINTA "COVADONGA"

Concordia 64-A, esquina a Lealtad. Teléfono A-6698. De 9 a 10 a. m. y de 1 a 5 p. m. Rayos X. Radium. Radioterapia Profunda. Luz Ultravioleta y Electricidad Médica. E-1900 Indf. 19 Ag.

Dr. Alfonso E. Milla Solsona

CURA RAPIDA DEL FLUJO

Especialista Enfermedades Señoras. Servicio de Enfermeras. Tratamiento médico. Enfermedades: útero (matriz), ovarios y trompas. Consultas: Martes, jueves y sábados. De tres a seis. Pobres: miércoles y viernes. San Rafael 102. Telf. U-1680.
E-636 Indf. 23 My.
E-620 Indf. 1 Agosto.

ASOCIACION CLINICA

LUZ 44. TELEFONO A-0549, ENTRE AGUACATE Y COMPOSTELA
ASOCIACION DE MEDICOS ESPECIALISTAS

SE TRATAN TODAS LAS ENFERMEDADES. Curaciones garantizadas por contratos. PRECIOS REDUCIDOS.

RAYOS X.—Violetas, Electricidad, masajes etc. INYECCIONES Y ANALISIS. ALMORRANAS: curadas sin OPERACION. TATUAJES, MANCHAS, VERRUGAS ETC. Son quitadas. ESPECIALISTAS DE señoras y niños.

GARGANTA, NARIZ, OIDOS Y (OJOS. Vías urinarias, impotencia, blenorragias, gota. Enfermedades mentales y nerviosas. Tuberculosis y DEMAS ENFERMEDADES. CLINICA: Parteros y comadronas CIRUJIA Y MEDICINA GENERAL CONSULTAS: $2.00. RECONOCIMIENTOS: $3.00. ATENCIONES DE 1 A 5 (TARDE) Y 7 A 9 (NOCHE).
E-1024 Indf. 10 My.

DR. J. B. RUIZ

Catedrático de la Universidad. De los Hospitales de Filadelfia, New York y Calixto García. Especialista en vías urinarias y enfermedades venéreas. Exámenes Uretroscópicos y Cistoscópicos. San Lázaro 221-C, de 1 a 3. Telf. U-6351. Para pobres de 10 a 12.
E-928 Indf. 1 My.

DR. ABELARDO LABRADOR

Consultas gratis para pobres de 8 a 12 de la mañana. Pagas de 3 a 6 p. m. Angeles 3, entre Reina y Estrella. Teléfonos A-0801 y U-2256. Especialidad en enfermedades de señoras, flujos crónicos, metritis etc. Partos, venéreo y sífilis, blenorragias, enfermedades de los pulmones en todos sus períodos, asma, bronquitis crónica, enfermedades del corazón y riñones, diabetes, reumatismo crónico, enblanquecimiento. Tratamientos especiales por inyecciones neosalvasán, etc.
E-52 Indf. 10 Mar.

DR. ABRAHAM PEREZ MIRO

J. C. Zenea (Neptuno) 92. Consultas de 2 a 5. Teléfono A-9203.
E-2700 Indf. 22 Nov.

DR. PEDRO A. BOSCH

Medicina y Cirujía, con preferencia partos, enfermedades de niños, del pecho y sangre. Consultas de 2 a 4. Aguiar 11. Teléfono A-6488. E-762 Indf. 1 Ab.

CIRUJANOS DENTISTAS

DR. SALVADOR VIETA Y MORE

CIRUJANO DENTISTA

Curaciones rápidas de todas las afecciones de la boca por procedimientos modernos, especialidad en piorrea, abcesos y curaciones de todos los dientes muelas y raíces desahuciadas evitando las extracciones. Haciéndose cargo además de todos los trabajos concernientes a su profesión. Consultas y operaciones de 2 a 5. Calle 9 esquina a i, altos, Vedado. Teléfono F-4677.
E 1772 Ind. 21 Agost.

Dr. Armando Roig y Palenzuela

MEDICO CIRUJANO DENTISTA

Consultas de 2 a 6, Plácido No. 49, altos, Habana. Telfs. I-2592 y M-8002.
E-773 Indf. 1 Ab.

DR. L. SAEZ MORENO

CIRUJANO DENTISTA

Consultas todas las noches de 7 a 10, especial para personas que trabajan de día. Por el día doy hora fija a cada cliente. Trabajos rápidos, garantizados y económicos. (Doy facilidades de pago.) Neptuno 234, altos, entre Espada y San Francisco. Teléfono U-1986.
E-1066 Indf. 12 My.

DR. VALDES MOLINA

CIRUJANO DENTISTA

San Lázaro 205 (bajos) esq. a Escobar. Teléfono A-8583. Dentaduras de 15 a 30 pesos. Trabajos se garantizan. Consultas de 8 a. m. a 5 p. m. Los domingos hasta las 12 m.
E-1885 Indf. 1 Ag.

DR. GUERRERO DELANGEL

DENTISTA MEJICANO

Técnica especial para extracciones. Facilidades en el pago. Horas de consultas: de 8 a. m. a 3 p. m. A los empleados del comercio, horas especiales para la noche. Trocadero 63-B, frente al café "El Día". Teléfono M-6395.
E-1811 Indf. 1 Ag.

DR. J. HERNANDEZ CALZADILLA

Cirujano Dentista

Especialista en extracciones sin dolor ni peligro en niños y señoras en estado, con anestesia local o gas. Cura completa de dientes flojos y piorrea alveolar. Puentes y planchas de todas clases modernas sin encías. Trabajos de ortodoncia. Arreglo puentes, planchas partidas, faltas de dientes dejándolas nuevas. Consultas diarias hasta las 10 de la noche. Reina 76, bajos. Teléfono A-7537.
E-1817 Indf. 1 Ag.

OCULISTAS

DR. MARTINEZ FERRER

Enfermedades de los ojos. Calle A 194, (entre 21 y 23). Vedado. Consultas de 2 a 4. Teléfono F-3474.

DR. HORACIO FERRER

ESPECIALISTA EN LAS ENFERMEDADES DE LOS OJOS

Consultas de 2 a 5 de la tarde. Consultas por la mañana a horas previamente concedidas. Ave. Wilson y L, Vedado. Teléfono F-4831. E-1780 Indf. 1 Ag.

DR. C. E. FINLAY F. A. C. S.

PROFESOR DE OFTALMOLOGIA

Especialista en enfermedades de los Ojos y de los Oídos.
Calle J 135, entre Línea y 15. Vedado. Teléfono F-1173.
Consultas de 11 a 12 y de 2 a 4 y por convenio previo.
E-1807 Indf. 1 Ag.

DR. JOSE ALFONSO

OCULISTA

Garganta, nariz y oídos. Consultas de 1 a 4. Máximo Gómez 386. Telf. M-2330.
E-1703 Indf. 1 Ag.

DR. ALIPIO C. PORTOCARRERO

OCULISTA
GARGANTA, NARIZ Y OIDOS

Consultas de 12 a 4.
San Nicolás No. 52. Habana.
Telf. A-8627. E-1795.

DR. JORGE L. DEHOGUES

OCULISTA

Consultas y elección de lentes de 11 a 12 y de 3 a 5. Horas especiales, previo convenio. Aguila 94. Teléfono A-3943.

ORTOPEDICOS

EMILIO P. MUÑOZ

Ortopédico: Malecón 56. Teléfono A-9559. Faja especial para hernias, vientre, colon, etc. y aparatos para toda clase de imperfecciones. 25 años establecido.
E-2806 Indf. 6 En.

GIROS DE LETRAS

J. BALCELLS Y CIA.

S. en C.
San Ignacio Núm. 33

Hacen pagos por el cable y giran letras sobre New York, Londres, París y sobre todas las capitales de España, Islas Baleares y Canarias. Agentes de la Compañía Inglesa de Seguros contra Incendios "The Royal". Administración de Bienes. E-1742 Indf. 1 Agosto.

N. GELATS Y COMPAÑIA

103, Aguiar 103, esquina a Amargura. Hace pagos por el cable. Facilita cartas de crédito y giran pago por cable; giran letras a corta y larga vista sobre todas las capitales y ciudades importantes de los Estados Unidos, Méjico y Europa, así como sobre todos los pueblos de España, Londres, París. Hamburgo, Madrid y Barcelona.

CAJAS RESERVADAS

Las tenemos en nuestra bóveda, construida con todos los adelantos modernos y las alquilamos para guardar valores de los interesados. En esta oficina daremos todos los detalles que se deseen.

N. GELATS Y COMPAÑIA
BANQUEROS

ZALDO Y COMPAÑIA

Cuba números 76 y 78

Hacen giros de todas clases sobre todas las ciudades de España y sus pertenencias. Se reciben depósitos en cuenta corriente. Hacen pagos por cable, giran letras a corta y larga vista y dan cartas de crédito sobre Londres, París, Madrid, Barcelona y Nueva York, New Orleans, Filadelfia y demás capitales y ciudades de los Estados Unidos, Méjico y Europa, así como todos los pueblos.
E-1746 Indf. 1 Agosto.

A ALQUILER CASAS

- A- 1—Habana
- A- 2—Vedado
- A- 3—Cerro
- A- 4—Jesús del Monte
- A- 5—Víbora y A. Apolo
- A- 6—Luyanó.
- A- 7—Regla y Guanabacoa
- A- 8—Marianao
- A- 9—Diversos lugares

A1. Habana

AMPLIA Y FRESCA

Campanario 88, casi esquina a Neptuno, se alquila en segundo piso, espaciosa casa compuesta de sala, recibidor, tres amplias habitaciones y una para la servidumbre. Servicios sanitarios modernos. Precio 75 pesos. Informes, el portero y en los bajos "La Campana".
A1 40151 27 Agosto

MUY FRESCO y acabados de pintar se alquilan los altos de Corrales 71 una criada de Monte sala, comedor, 2 cuartos y otro en la terraza se dá alumbrado. Teléf. A 1091. A1 S6674 2 Septb.

SE ALQUILA División 11 altos, cuatro cuartos, sala, comedor, y servicios, precios situación. Informan FO 2188.
A1 40053 4 Septbre.

SE ALQUILAN los bajos de San Miguel número 142, muy frescos; zaguán, sala, recibidor, cuatro habitaciones, baño completo, saleta, cocina, cuarto y servicio de criados. La llave en San Miguel 154 bajos. A1 S6669 4 Septbre.

LAGUNAS 94

alquilo frescos y claros bajos de reciente fabricación, junto a Belascoaín. Sala, recibidor, baño completo intercalado, tres cuartos comedor al fondo, servicios. Llave en la misma. Informe U 4178.
A1 40130 28 Agosto.

ALQUILO, MONTE 36

Entre Aguila y Angeles, lujoso piso fresco, ventilado, sala y comedor muy grandes, recibidor, cuatro habitaciones, baño intercalado de criados, amplia cocina. Llave e informes: Monte 103. La Democracia. A-1 40057 30 Agosto.

SE ALQUILAN los altos de San Ignacio 84, entre Sol y Muralla. Sala, saleta, cuatro grandes cuartos, baño intercalado de lujo, comedor al fondo. Moderno y decorado. Alquiler: $60. Dr. Fernández. Habana 86. M-2602. A-1 40064 9 Sep.

SE ALQUILA un solar chiquito, en Estévez 59 mejor sitio del barrio, se dá barato. Informan Sol 59.
A1 40137 28 Agosto.

ESCOBAR 33, bajos. Compuesta de sala, saleta, comedor, cinco cuartos, baño completo, pantry, cocina de gas y servicio para criados. Informes y llave enfrente, número 36. A-1 40069 1 Sep.

AGUACATE núm. 1 bajo; sala, 3 cuartos etc. La llave en los altos. Informan su dueño Consulado núm. 13 altos. Teléfono M 6570. A1 S6662 31 Ag.

ALQUILO en $60 los bajos Aguiar 8 casi esquina al Parque Luz Caballero, tres grandes habitaciones, sala, comedor, baño, cocina la llave en los altos M 3826
A1 S6657 30 Agosto.

ZEQUEIRA 12-A, BAJOS

Casa cómoda, sala, comedor, tres cuartos, cocina y servicios, $35. A una cuadra de Monte. Llave: bodega. Informes: San Joaquín 33. Teléfono M-4803.
A-1 40073 1 Sep.

SE ALQUILAN los frescos altos de San Lázaro 264, esquina a Persevrancia. Precio: $95.00. Cinco cuartos, dos baños, comedor, cocina, sala y recibidor. Informes: teléfono A-2858. Dr. Trelles.
A-1 40080 30 Agosto.

CASTILLO 45-D

Por San Ramón, casa cómoda, con sala amplia, dos cuartos, cocina y servicios, próxima al Mercado y tranvías. Llave: bodega. Informes: San Joaquín 33. Teléfono M-4803. A-1 40071 1 Sep.

CAMPANARIO NUMERO 197. OPORTUNIDAD

Casa moderna, higiénica, agua abundante, bien decorada, baños completos, cocinas de gas. Bajos espaciosos, $52. Primer piso $55. Segundo piso $46. Rentas rebajadísimas. Allí informan. Alquilando todo el edificio con contrato solamente 135 pesos mensuales.
A-1 39938 3 Sep.

SE ALQUILAN los altos de Bayona No. 9, casi esquina a Merced; tiene tres habitaciones, sala y saleta, en 35 pesos. La llave en la bodega. Informan: Muralla y Compostela, peletería La Gran Señora.
A-1 39966 28 Agosto.

SAN RAFAEL entre Belascoaín y Lucena, alquilo primer piso moderno y muy amplio. Ferretería Belascoaín esquina a San Rafael. Teléfono U-5215.
A-1 39980 3 Sep.

SE ALQUILA la casa Luz número 79, altos, a media cuadra de Egido, compuesta de sala, comedor, dos cuartos, cocina y cuarto alto en la azotea. Informan: teléfono F-1876.
A-1 S-6643 29 Agosto.

MALECON 4, se alquilan lujosos altos, al lado del Unión Club, con frente también por San Lázaro, muy adecuados para una sociedad o familia numerosa. Informes: San Lázaro 124. Telf. A-7837.
A-1 39983 27 Agosto.

SE ALQUILA en J. María 83 esquina a Compostela, segundo piso, 3 departamentos, comedor y demás servicios en $32. Informan en los bajos o al teléfono M 4454. Apodaca y Cienfuegos. Bodega. A1 S6615 31 Agosto

SE ALQUILA, Gervasio 61, altos, entre Neptuno y San Miguel, 4 líneas tranvías, media cuadra. Sala, saleta, pantry, 5 habitaciones, baño intercalado y para criados. A-1 39647-48 27 Agosto.

HABANA 207, SEGUNDO PISO

Casa moderna muy fresca, compuesta de sala, recibidor, tres cuartos, comedor, cocina y baño completo. Agua abundante. Llave: Habana 201. Informes: San Joaquín 33. Teléfono M-4803.
A-5 40070 1 Sep.

VELAZQUEZ 15-A ALTOS

ventilados y cómodos piso compuesto de sala, saleta, 3 cuartos, baño intercalado cocina, agua abundante situado entre Infanta y San Joaquín, cerca de la esquina de Tejas. Llaves en el bajo. Informan J. del Monte 11 altos M 9434.
A1 S6680 30 Agosto.

SE ALQUILAN los altos de Reunión 5 al fondo de la Iglesia de San Nicolás, con sala, comedor, 3 cuartos y servicios. Informan en Corrales 53 esquina a Factoría El Vesubio. M 7337. A1 40172 30 Ag.

SE ALQUILA fresco y hermoso piso en Animas 151 altos, entre Gervasio y Belascoaín, en 75 pesos, con sala, saleta, comedor, 5 cuartos grandes, cocina, baño y doble servicio sanitario, la llave en los bajos. Informan teléfonos FO 7976 y A 2588. A-1 40155 31 Agosto.

SAN RAFAEL 43, se alquila primer piso nuevo, lujoso, con todas las comodidades propio para corta familia. En el mismo informan. A1 39893 2 Septbre.

SE ALQUILAN los altos de Salud núm 116 capacidad sala 5x5 saleta 4x4 habitaciones 2 de 4x2 1|2 cocina y servicios abiertos después de las 2.
A1 39886 27 Agosto.

SE ALQUILAN los altos de Salud No. 160 entre Soledad y Marqués González. Sala, tres habitaciones, baño intercalado, comedor. La llave en la bodega. Informan: teléfono U-5231.
A-1 S-6574 27 Agosto.

MALOJA 165

Entre Escobar y Gervasio. Se alquilan ventilados bajos con agua abundante. Informan en Corrales número 2, entre Cárdenas y Economía, o por teléfono A-8202. De 8 a 11 y de 1 a 4.
A-1 39817 31 Agosto.

CONCORDIA 271 altos. Sala, comedor, tres cuartos, baño intercalado completo, cocina de gas, cuarto y servicio criados. Informes M 2863, la llave en los bajos. A1 39760 6 Septbre.

MODERNOS con todas las comodidades deseables, alquilo hermosos altos, rebajados. Sala, tres cuartos, baño intercalado, cocina de gas, agua nunca falta. Esperanza 36. Informan: I-5073.
A-1 39683 27 Agosto.

ALQUILO, San Rafael 102, bajos. Sala, saleta, cinco cuartos, comedor corrido al fondo: 80 pesos. Informan: Aguila 213, peletería. A-7432.
A-1 39820 27 Agosto.

ALQUILO hermosa casa. Sala, dos cuartos, cocina, servicios, con luz, $28.00; y una accesoria: sala, cuarto, cocina con luz, en Factoría y Puerta Cerrada, frente a la Terminal. A-1 39813 28 Ag.

O'REILLY 82, ESQUINA A VILLEGAS

Se alquilan los pisos primero y tercero, por O'Reilly y segundo y tercero por Villegas. La llave en los bajos. Informes: Telf. I_3675. A-1 39802 31 Agosto.

SE ALQUILA el cómodo y fresco segundo piso de la bien situada casa Consulado 24, a media cuadra del Prado, con sala, saleta, hall, comedor, cuatro cuartos, cocina, baño y cuarto de criado. Precio: $70. Informan en la Notaría del doctor Carlos A. Obregón, Aguiar Nos. 81 y 83. Teléfono M-7424.
A-1 39803 2 Septiembre.

SE ALQUILA el moderno primer piso de Reina 48 esquina a Manrique, alquiler de situación, puede verse a todas horas hay portero en la misma. Informan teléfono A 7540. A1 40015 3 Septbre.

SE ALQUILA en $40 el piso principal izquierda de Misión 5. Tiene sala, comedor, dos cuartos y demás servicios. La llave en el piso de la derecha. Informan: Dr. Pichardo. Oficios 12. Edificio Calle.
A_1 40054 29 Agosto.

VIRTUDES 141, segundo piso. Se alquila recién fabricada. Sala, saleta, 3 cuartos, magnífico baño, comedor, cuarto y servicio de criado. A-1 39986 27 Ag.

ALQUILAMOS en Infanta 52 esquina a Benjumeda espaciosos y frescos altos con sala, saleta, cuatro cuartos, comedor baño completo azotea y servicio de criados. También al lado los altos de la letra E con tres cuartos, sala, saleta, comedor y baño al fondo, Informan U 1177.
A1 S6647 8 Septbre.

ALQUILO los bajos Escobar 168, entre Reina y Salud. La llave en la misma, de 2 a 4. Informan: teléfono U-5231.
A-1 S-6636 29 Agosto.

SE ALQUILA segundo piso de Rayo 37 entre Reina y Estrella de moderna construcción, sala, recibidor, cuatro grandes cuartos, comedor al fondo, baño intercalado, cocina y cuarto de criado con servicio. Informan en los bajos. el portero. A1 40028 29 Agosto.

ALQUILO recién construída la casa San Lázaro entre Hospital y Espada, planta baja y dos altos, con terraza, sala, recibidor, cuatro habitaciones, baño intercalado, comedor al fondo y servicio para criado. Llave en la bodega de San Lázaro y Espada. Informan: Campanario No. 118, altos. Teléfono A-6583.
A-1 S-6635 27 Agosto.

ALQUILO modernos bajos, Omoa 37, una cuadra Monte. Sala, comedor, tres cuartos, baño intercalado, cocina gas. Informes encargado. M-8008 y A-9518.
A-1 39979 27 Agosto.

ALQUILO modernos altos, Campanario 8, media cuadra Malecón. Sala y saleta decorados, pisos mármol, 3 amplios cuartos, baño intercalado completo, comedor al fondo, cocina gas, cuarto y servicio criados. Llaves en bajos. Informes: Cuba 32, altos. A-9518. A_1 39977 27 Ag.

AL PRECIO increíble de $45.00 se alquilan los espléndidos altos de San Lázaro número 211 esquina a Escobar, compuestos de una hermosísima sala, comedor, 3 habitaciones y demás servicios. La llave en los bajos.
A-1 S-6597 27 Agosto.

HERMOSOS ALTOS espaciosos y frescos. Se alquilan muy baratos en Luz, 24, entre Belén y Obras Públicas, con buenas garantías. Llave en los bajos. Informan: Teniente Rey número 30.
A-1 39836 27 Agosto.

SAN RAFAEL 153, esquina Hospital. Alquilo altos de la bodega, modernos y amplios. Ferretería Belascoaín 71. U-5215.
A-1 S-6608 1 Sep.

FRENTE al Parque de la Fraternidad, antiguo Campo de Marte, se alquila la magnífica casa Aldama número 154, con local en los bajos. Informan: FO 2105.
A-1 S-6579 29 Agosto.

SE ALQUILAN en Plasencia, entre Desagüe y Benjumeda, a una cuadra de Infanta, nuevos y ventilados altos, sala, dos habitaciones, baño intercalado completo, comedor, cocina y patio. Precio: $40.00. Informan: teléfono U-1177.
A-1 S-6570 1 Sep.

SOLEDAD 48 ALTOS

Esquina de fraile, sala, saleta, tres habitaciones, cocina y baño moderno intercalado agua en abundancia. Precio reajustado $50 último Informan F 2134.
A1 39735 28 Agosto.

MARQUES GONZALEZ 14, Edificio moderno. Alquilo segundo piso. Sala, recibidor, dos habitaciones grandes, comedor, baño intercalado, cocina gas. Ferretería Belascoaín 71. Teléfono U-5215.
A-1 39468 31 Agosto.

SE ALQUILA

Bruzón 23, bajos. Portal, sala, comedor, tres habitaciones, baño intercalado y servicio de criados. Precio reajustado. Llave en la bodega. Informes: Tel. A-3820.
A-1 39632 30 Agosto.

VILLEGAS 109

Casi esquina a Muralla. Se alquila un segundo piso; cinco habitaciones, sala, recibidor, dobles servicios, todo modernista. Precio: 70 pesos. Informan: Muralla 103. Teléfono F-5506.
A-1 39624 30 Agosto.

SE ALQUILA, Obrapía 39, 2do. piso. Sala, comedor, cuatro cuartos, cuarto criados. Precio de situación. Informan Bar El Gallo. Teléfono M-5362.
A-1 S-6534 29 Agosto.

COMPOSTELA 175, altos, entre Merced y Paula, compuesta de sala, comedor, cuatro cuartos, baño y cocina; además dos espaciosos cuartos en la azotea. Informes en la panadería.
A-1 39642 29 Agosto.

BAJOS MODERNOS, Hospital esquina a Salud. Sala, tres habitaciones, baño completo, cocina moderna, servicio criados. La llave en el mismo. Vale cuarenta pesos. A_1 40039 1 Sep.

PROPIA PARA casa de huéspedes o familia. Se alquilan los altos de la casa Prado No. 29, compustos ds sala, saleta, comedor, siete grandes habitaciones, cocina, cuarto y servicio de criados. La llave en los bajos. Informa: García Tuñón, Muralla y Aguiar. Teléfono A-8786.
A-1 40046 29 Agosto.

SE ALQUILA el primer piso de Aguila y Corrales. Tiene cuatro departamentos, todos con balcón a la calle y sus servicios. Alquiler: $35.00. Telf. M-5049.
A-1 40092 28 Agosto.

HOSPITAL 7-B, ALTOS

Se alquila esta hermosa casa entre Neptuno y San Miguel, con sala, saleta, cuatro cuartos, baño intercalado, comedor al fondo, cocina, cuarto servicios criados. La llave bodega La Ferrolana. Precio: 60 pesos. Informan: teléfono A-8980. Edificio Gómez Mena. Depto. 705.
A_1 40107 4 Sep.

PRADO 62 esq. a Colón. Se alquilan los altos con o sin muebles acera de la brisa. Tiene garage. Informan en los mismos. Teléf. M 6149.
A1 39595 31 Agosto.

EN EL SUNTUOSO Edificio Marta, Consulado 7 y 9, casi esquina a Prado. Se alquila el lujoso cuarto piso con todo el confort. moderno. Precio razonable. Hay elevador día y noche. Informes: el portero. A-1 39480 27 Agosto.

SE ALQUILAN los altos de Neptuno número 16 compuestos de 4 habitaciones, sala, recibidor, comedor, baño intercalado. Informan en los bajos.
A1 S6551 27 Agosto.

SE ALQUILAN los altos de Zanja 108, esquina a Oquendo, con sala, comedor, tres habitaciones, terraza y servicios. La llave en la carnicería. Informes: A 6420.
A-1 39476 27 Agosto.

SE ALQUILA el moderno segundo piso alto de Marina 19, frente al Parque Maceo, con recibidor, sala, dos cuartos, comedor, baño intercalado, cocina y calentador de gas. La llave en la fonda.
A-1 39478 27 Agosto.

SE ALQUILAN los bajos modernos de Virtudes 90, entre Campanario y Perseverancia, con recibidor, sala, tres habitaciones, baño completo intercalado. Servicios de criados. La llave en el alto.
A-1 39479 27 Agosto.

SE ALQUILA espléndida casa en San Joaquín 17-C, entre Monte y Zequeira. Sala, saleta, tres habitaciones, gran patio y servicios. La llave en la bodega del frente. Informan: San Rafael 126, altos. Telf. U-5311. A-1 39515 5 Sep.

SE ALQUILA una espléndida casa en Avenida de Menocal número 34-A, en- sala, saleta, cuatro grandes habitaciones, tre Estévez y Santa Rosa, con zaguán, espléndidos servicios, comedor, patio y traspatio. La llave al lado. Informan: San Rafael 126, altos. A-1 39514 5 Sep.

BELASCOAIN 95. Alquilo cómodos y baratos pisos altos, para que pueda vivir más fresco que en la Loma del Mazo. Vista hace fé. Hay elevador.
A-1 39491 27 Agosto.

O'REILLY 80

Entre Aguacate y Villegas. Se alquila el principal, compuesto de sala, recibidor, 4 cuartos, espaciosa galería, comedor, cocina por gas y carbón, baño con todos los aparatos, calentador y servicio de criados, por sus condiciones y situación es propia para profesional o familia. Informan en Amargura 54. Telf. A-5269.
A-1 39474 27 Agosto.

SE ALQUILAN, con agua abundante, los modernos y cómodos altos de Concordia 100 y Gervasio 35, con 4 cuartos de dormir. Servicio intercalado, cuarto y baño criado. La llave en los mismos. Teléfono A-4421. A-1 39463 27 Ag.

SE ALQUILA el piso principal de Aguacate 12 con recibidor, sala, comedor, tres habitaciones, baño intercalado, pantry, cocina y servicio para criados. Informan Infanta 95 altos U 2311.
A1 39329 30 Agosto.

CONDESA 58 altos consta de sala comedor dos cuartos, cuarto de baño y cocina. La llave en la botica de Peñalver y Escobar. Informan A 9743. Peñalver 85 bajos consta de sala comedor, dos cuartos, cuarto de baño y cocina. La llave en la botica e informan A 9743.
A1 39326 28 Agosto.

ALQUILO frescos y modernos altos, Monte número 168, terraza, sala, saleta, cuatro habitaciones, baño intercalado, agua caliente comedor fondo gas cuarto servicios criados independientes; patio. Informan Carmen 8. Teléfono A 2066.
A1 39352 31 Agosto.

ALQUILO modernos altos San Lázaro 218, sala, comedor, dos habitaciones, baño completo, cocina, cuarto de criados. Informan Carmen 8. Teléfono A 2066.
A1 39353 31 Agosto.

REBAJADOS y acabados de pintar, se alquilan los altos Tejadillo núm. 27 entre Habana y Aguiar; sala saleta 4 habitaciones y otra en la azotea, comedor, baño y demás servicios. Teléf. U 5079, San Miguel núm. 130.
A1 S6509 30 Agosto.

CHAVEZ 20, entre Reina y Salud, próximo Belascoaín: altos frescos, tres habitaciones, baño intercalado, moderna. Puede verse 1 a 7. Teléfono I-3173.
A-1 39243 27 Agosto.

SE ALQUILA en 40.00 pesos primer piso esquina Zanja y Rayo, sala, comedor, dos cuartos, baño completo y cocina, agua abundante. Informan bajos café Los Unidos o señor Roces Muralla núm. 8, teléfono A 2688. A1 39336 4 Septbre.

VILLEGAS 111, EDIFICIO LAVIN

Se alquila una espléndida casa con sala, recibidor, tres habitaciones, baño intercalado, comedor, pantry, cocina de gas, cuarto para criados con sus servicios. Precio de actualidad. Para más informes en los bajos. Teléfono A-9745.
A-1 S-6530 5 Sep.

SE ALQUILA el primer piso de la moderna casa San Lázaro núm. 299 entre Soledad y Aramburo compuesto de sala, recibidor, cuatro habitaciones, comedor al fondo, baño intercalado completo, cocina de gas y cuarto y servicios de criados. La llave e informes en San Ignacio 50 teléfono A 7501. Precio límite $100. A1 38986 27 Agosto.

SE ALQUILA planta baja, Montoro 20, cuadra y media carros Príncipe. Portal, sala, cuatro habitaciones, gabinete, comedor, cuarto de criado, gran patio, garage con altos. La llave en la bodega.
A-1 S-6444 28 Agosto.

SE ALQUILAN los bajos de Peña Pobre 7-A, con sala, comedor, tres habitaciones, baño y servicios. La llave en el 7. Informes: A-6420. A-1 39481 27 Ag.

SE ALQUILA la casa San Miguel No. 127, capaz para regular familia. La llave en la bodega de la esquina de Gervasio. Informan en Prado No. 111. De 9 a 11.
A-1 S-6449 28 Agosto.

HABANA, 60. Alquilo piso bajo moderno: sala, saleta, tres habitaciones, comedor, baño y cocina. Gana 50 pesos. Ferretería Belascoaín 75. Teléfono U-5215.
A-1 39008 28 Agosto.

SE ALQUILA piso alto compuesto de sala, saleta, comedor, 4 cuartos, baño intercalado, cocina y servicio para criados en el nuevo Edificio Centro Escolar José María Zayas, calle Estrella entre Cifré y Plasencia, frente al Hospital Municipal. Precio: $50.00. Informan: teléfonos A-7843 y A-1331.
A-1 S-6385 31 Agosto.

CONSULADO 98, piso segundo, entre Colón y Trocadero, a la brisa. Sala, comedor, 4 cuartos, baño, cocina gas y servicio criados. Llave en el piso primero. Informan: Habana No. 186. Teléfonos M-1541 y F-1941.
A-1 S_6374 27 Agosto.

SE ALQUILA casa una planta, 5 cuartos. Reunión 8, entre San Nicolás y Antón Recio. Llave e informes en la misma, de 8 a 11 a. m. y de 1 a 5 p. m.
A-1 38788 31 Agosto.

ALQUILO ALTOS San José No. 222, esquina a Mazón: balcones a las dos calles, sala, saleta, tres habitaciones, cuarto de baño, cocina de gas, comedor y cuarto en la azotea. Llave en la bodega. Informan: F-5934.
A-1 S-6421 27 Agosto.

SE ALQUILAN los altos de la calle Inquisidor 15, derecha, compuestos de seis amplias habitaciones, y un gran salón al fondo, propio para oficinas o departamentos. También se alquilan los de la izquierda, con sala, saleta, tres hermosas habitaciones, cocina y servicios completos. Informa: "La Vinatera", Arbol Seco y Peñalver.
A-1 39294 27 Agosto.

EDIFICIO MENENDEZ

Gervasio 52, esquina Virtudes, alquilo un lindísimo piso, muy barato. Sala, comedor, 4 habitaciones, doble servicio, cocina, calentador de gas. Llave y apoderado en la bodega.
A-1 38490 29 Agosto.

INQUISIDOR 35-A

En $45.00 se alquila este hermoso principal con hermosa habitación a la calle saleta y cuatro habitaciones. Informan en Oficios núm. 88. Almacén de Manuel Núñez y Compañía.
A1 36438 31 Agost

HABANA 15, altos. Consta de sala, recibidor, cuarto, gabinete, tres frescas habitaciones, comedor, cocina, cuarto y servicio de criados. La llave en el piso de arriba, e informan: A-9743.
A-1 39327 28 Agosto.

MERCED NUMERO 48

Hermosa casa con 7 habitaciones, sala, saleta, comedor, baño, hermoso patio. La llave en la misma. Informan en 12 esquina a 15. A-1 S-6240 27 Agosto.

A2. Vedado

SE ALQUILA la casa de una sola planta H entre 21 y 23, acera de la brisa. Precio $90. La llave en la misma. Puede verse de 2 a 5. Informan teléf. F 1599.
A2 S6681 28 Agosto.

CASITAS INDEPENDIENTES

Calle 26 entre 27 y 29, Vedado, a una cuadra del tranvía de la calle 23. Portal, sala, cuarto, servicios sanitarios, patio todo independiente. Alquiler: $13.00. Dos meses en fondo. Informarán: M. Rodríguez, bodega Las Mercedes, 26 y 27. Teléfono A-0383. A-2 40063 17 Sep.

ALQUILO los modernos altos de Baños 6 cerca de los baños dos cuadras del nuevo malecón. Terraza. Saleta. sala, seis grandes cuartos, baño completo moderno, comedor. cocina. despensa. A. Caos M 1238 F 4187. A2 40106 29 Agosto.

SE ALQUILA una casa en la calle Baños núm. 37 esquina 3a. informan A 3890 en $45.00. A2 40111 2 Septbre.

VEDADO alquilo bonita casa calle dos entre 23 y 25. Llave e informes 23 esquina dos señora Vda. de López.
A2 40145 27 Agosto.

CALLE 11 entre K y L, cuatro cuartos, baño intercalado, sala, portal, piso alto; comedor, garage, portal, cocina de gas, cuarto y servicio criados, patio, jardín en piso bajo. Informes M 2863; de noche F 2124. A2 40140 9 Septbre.

VEDADO. Se alquilan los bajos de la calle 2 esquina a Quinta, acabados de recorrer, pintar; grandes cuartos, todas comodidades, galería corrida alrededor, 2 baños intercalados, garage y jardín. Teléfono FO-1691. A-2 S-6653 30 Ag.

VEDADO. Se alquilan los bajos de Quinta número 80, entre Paseo y 2, muy cómodos y frescos. Informan: Tel. FO-1691.
A-2 S-6652 30 Agosto.

SE ALQUILA núm. 5 con sala saleta, hall, 5 habitaciones, baño intercalado, comedor, cocina y servicios de criados. Informan en N y 17 teléfono F 1956.
A2 40006 27 Agosto.

EN $60.00 se alquilan los altos de la casa moderna construcción, en 27 entre B y C, Vedado. Se compone de sala, saleta, comedor, tres habitaciones, cuarto de criados, baño moderno y doble servicio. Informa García Tuñón, Aguiar y Muralla. Telf. A-8786. La llave en la misma.
A-2 40045 29 Agost.

REFORMADOS y pintados se alquilan los frescos y modernos altos de 6 número 185, entre 21 y 23, con cinco dormitorios, terraza, hall, baño intercalado, servicio, cuarto y entrada para criados. Alquiler rebajado. Informan en los bajos. Telf. F-3682. A-2 40090 1 Sep.

GANGA. Se alquila una casa acabada de fabricar, brisa. Tiene jardín, portal, sala, comedor, cocina, baño intercalado, seis habitaciones, doble servicio de criados, garage dos máquinas, en la misma informan, 4 entre 23 y 25, Vedado.
A-2 40086 30 Agosto.

SE ALQUILAN los bonitos, frescos y modernos altos de 8 número 205, entre 21 y 23, Vedado, con sala, saleta, tres habitaciones, cocina de gas y cuarto en la azotea, con servicio completo y lavadero. Mucha agua siempre. Informan: teléfono F_3740. Se puede ver a todas horas.
A-2 40077 28 Agosto.

VEDADO, Paseo, próxima a Línea, bonita y moderna casa, brisa, cuatro habitaciones, sala, antesala, baño intercaldo, garage y servicios de cridos. $23.00. Gerardo Mauriz. San José 2-A. Teléfono M-2882.
A-2 40056 30 Agosto.

VEDADO: Calle 22 esquina a 11, al lado de la bodega donde tienen las llaves: casa nueva, jardín, portal, sala, comedor, dos dormitorios, baño moderno, cocina y patio. Precio: $36.00. Informan: Tel. A-1051.
A_2 40085 30 Agosto.

EN EL Vedado calle diecisels número 170 entre 17 y 19 se alquila una accesoria interior completamente independiente, la llave al lado e informan en F número 11 teléfono F 2133. A2 40109 28 Agost.

VEDADO alquilo casa moderna piso principal en 30 pesos, dos meses fondo, con sala, comedor, dos cuartos, baño intercalado y cocina. Calle 18 esquina 11, frente paradero. Llave en la fonda. Informes Campanería M 7785. A2 40005 26 Ag.

EN 40 PESOS alquilo la casa calle 10 No. 323, entre 23 y 25, moderna, fresca, con agua abundante. Tiene jardín, portal, sala, saleta, dos habitaciones, cuarto baño con agua fría y caliente. La llave al lado. Teléfono I-4288.
A_2 39972 27 Agosto.

BEERS BOLETIN

Alquileres: Bonita casa calle 15 esq. 4|c, 3 B, Gar. con mueb. $400; C. Club Park, el lado de la casa Mr. Judah, con mueb., $250; Calle K. con mueb., altos, muy cómodos, $175; Calle C cerca La Salle $150-$175 con o sin mueb., Miramar casa con o sin mueb., de lujo, $250 $350, granja para pollos con buena casa desde $30 al mes.

MEJORES COMPRAS PARA HOY

Piso Am. con 8 cuartos, se vende $2.000. Malecón; una cab, pegado a Biltmore, a 25 cts. ganga; Estrella 3 pisos, renta $120, se vende con solo $6.000. Calle H, cerca casa Pres. Zayas, gran bajos, con 7 hab., 2 b, etc., con $20.000 en efectivo; gran casa con 8.000 m., Mariano, árboles, y jardines, $25.000, en cash; 51.000 M. Finca Ursula, con casa 2 plantas, $5.000 solamente, vean nuestra pizarra en la entrada.

BE FRANK

with your Realtor as you are with y your Banker, or Attorney. First besure he is a Realtor, then place your confidence in him, and you will not go wrong.

BEERS-HAVANA

Realtors
(Est. 1906) 9 1|2 O'Reilly St. Havana.
A2 E1790 27 Agosto.

BAÑOS ENTRE 19 Y 21

Vedado. Se alquila una casa primer piso acera de la sombra, portal, cuatro cuartos, baño intercalado completo, sala, comedor, cuarto y servicio de criados, con garage o sin él. Informan al lado. Teléfono F 4040. A2 S6675 2 Septbre.

VEDADO. Alquilo la casa Montero Sánchez número 30, compuesta de jardín, portal, sala, comedor, tres habitaciones, cocina y su servicio. Precio: 35 pesos.
A-2 39941 3 Sep.

EN MODICO precio se alquilan los bajos y altos independientes de la calle 23 No. 474 casi esquina a 12, muy frescos y con todas las líneas de carros en la esquina. La llave, jardín La Dalia. Calle 12 entre 23 y 25. Su dueño: Calzada 169, entre J e I. Teléfono F-5469.
A-2 39969 29 Agosto.

CALLE 15 ENTRE E Y D

Altos, acera sombra, brisa, ventilados, cerca colegios La Salle, Dominicas, Iglesia. Sala, comedor y cocina grandes, cinco cuartos familia, dos criados, baños familia intercalado y criados, garage. Casa grande, moderna, de concreto, escalera mármol, cielos rasos. Alquiler: 85 pesos. Informan: calle 15 esquina a Baños. Tel. F-4048. A-2 S-6634 28 Agosto.

SE ALQUILAN los bajos acabados de reformar de Paseo 226, casi esquina a 23. Tiene 5 habitaciones, baño intercalado y gran patio. Las llaves en la bodega. Informan: locería "La República". Telf. A-1796.
A-2 S-6640 3 Sep.

VEDADO. Se alquila la fresca y bonita casa de H número 93, entre 9 y 11, con todas las comodidades y con un hermoso garage. Informan en Calzada 169, entre J e I. A-2 39968 29 Agosto.

VEDADO modernos altos, se alquilan, muy frescos, en la brisa, calle 25 número 422, entre 6 y 8. Terraza cubierta, sala saleta, cuatro habitaciones, hall comedor, cuarto, baño completo; dos cuartos criados, lavandería, cocina gas y carbón. Llaves esquina, altos 428. Teléfonos F 4992 y A 8476.
A2 39884 29 Agosto.

SE ALQUILA, VEDADO

Calle B número 10, altos entre Calzada y 5a., espléndidos altos a la brisa; terraza, recibidor, sala, hall, 5 habitaciones, 2 baños, comedor, pantry, cocina, dos cuartos para criados con su servicio, garage con cuarto y servicio para chauffeur. La llave enfrente, en la tienda de ropa El Aguila.
A2 39903 27 Agosto.

CASI esquina a 23, alquilo fresca y bonita casa calle D núm. 225, sala, saleta, comedor, cinco cuartos, baño intercalado de lujo, cuarto y servicios de criados, lavadero y agua abundante, fría y caliente. Renta rebajada: $85. La llave: 23 No. 278 1|2, al lado del café.
A2 39762 27 Agosto.

SE ALQUILA, 25 entre A y Paseo, con jardín, portal, sala, recibidor, 4 cuartos, closets, baño intercalado, salón de comer, cocina, pantry, cuarto y servicio de criados y un gran patio, entrada independiente para el servicio. Informan al lado. A-2 S-6598 28 Agosto.

ALQUILO ALTOS, 5a. entre A y B, Vedado. Sala, recibidor, tres cuartos, baño intercalado, comedor, cocina de gas, calentador, terraza, cuarto y servicio de criados. En la misma, bajos: sala, comedor, dos cuartos, baño, cocina gas, cuarto chiquito, portal y jardín. Informan: 5a. y B, bodega. Teléfono F-6228.
A-2 39832 31 Agosto.

SE ALQUILA preciosa casita para persona de gusto en la calle N número 7, entre 17 y 19, Vedado. Puede verse de 5 a 6 de la tarde. Informan: U-3411.
A-2 39827 27 Agosto.

SE ALQUILAN

Los altos de la casa calle 19 No. 257, entre D y E, Vedado. Cinco habitaciones, baño intercalado, sala, comedor etc. Informarán en la casa de la esquina, misma acera. A-2 39811 27 Agosto.

ALQUILO frescos altos de G No. 40, entre 17 y 19. Seis habitaciones, dos baños intercalados, closets, cuarto y servicios criados, garage. Telf. F-1592.
A-2 S_6546 28 Agosto.

SE ALQUILAN los frescos altos de 17 número 255, entre E y F, Vedado. Tienen sala, saleta, comedor, seis habitaciones, dos baños, salón de repostería, cocina de gas, servicio de criados. Informan: Sr. Argüelles. Obrapía y Aguiar, altos Banco del Comercio.
A-2 39676 28 Agosto.

SE ALQUILA la espléndida residencia calle Once No. 68, entre 8 y 10, Vedado, muy fresca y ventilada. Tiene sala, biblioteca, saleta, comedor, ancho hall, siete cuartos, dos baños, pantry, cocina, cuartos de criados, amplio garage etc. Informa señor Argüelles, Obrapía y Aguiar, altos del Banco del Comercio.
A-2 39677 28 Agosto.

SE ALQUILAN unos altos estilo español, con sala, comedor, cuatro cuartos con baño intercalado, patio, garage y cuarto de criados. En la calle 25 entre 6 y 8. Informan: teléfono F-2051.
A-2 S-6550 27 Agosto.

VEDADO 21 número 7 altos, sala, antesala, cinco cuartos dos baños comedor, pantry, cocina garage cuartos criados. Informan bajos $150.00.
A2 39328 27 Agosto.

SE ALQUILAN los bajos acabados de reformar de Paseo 226 casi esquina a 23. Tiene 5 habitaciones, baño intercalado y gran patio. Las llaves en la bodega. Informan locería "La República". Teléfono A 1796.
A2 S6496 30 Agosto.

AMUEBLADA alquilo en el Vedado, casa calle 27 entre J y K núm. 9 a familia de buenas referencias y garantías: Informan teléfono F 3566.
A2 39158 31 Agosto.

VEDADO. Se alquilan los hermosos y frescos altos de la casa calle K número 22, entre 11 y 13. Sala, saleta, 5 cuartos, dos baños, comedor, galería, cocina, pantry, dos cuartos y baño de criados, un cuarto alto y garage. Véase de 8 a 11 y de 2 a 5. Informes: A-4296, Egido No. 4. A-2 39288 28 Agosto.

SE ALQUILAN los frescos, hermosos y modernos altos de Línea No. 89 entre 4 y 6. Informan: teléfono F 1187.
A-2 S-6468 26 Agosto.

CALLE 10 núm. 161, entre 17 y 19, Vedado, altos modernos, sala, tres cuartos, closet, hall, comedor, cocina de gas, cuarto y servicios criados. Llave en bodega esquina a 17. Informes teléfono M 2863 de noche F 2124.
A2 39106 2 Septbre.

VEDADO: Calle 21 entre Avenida de los Presidentes y F; preciosas casas sin estrenar, todas decoradas, con cuatro dormitorios, cuarto de criados, con o sin garage. $85 y $90. Informan en las mismas y por el teléfono A-1051.
A-2 38655 30 Agosto.

VEDADO: F esquina a 21, a una cuadra de los tranvías de 23, casas nuevas de tres dormitorios, cuarto de criados con o sin garage. Informan en las mismas y por el teléfono A-1051.
A-2 38656 30 Agosto.

$40 PLAZA DEL MAINE $44

Por tranvía Línea y M. Pisitos completos, sala a la calle, tres habitaciones, baño intercalado, cuarto y baño criada, cocina gas y comedor al fondo con salida independiente. Independencia, elegancia y ventilación. Gran edificio "Maine Apartments". M y 13, frente nuevo parque, media cuadra Malecón y de Línea. Lo mejor de la Habana. Familias escogidas. Esquinas $50 y $55. Hay garages.
A-2 34671 19 Oct.

EDIFICIO TAVEL, 21 y C

Se alquilan casas con sala, comedor, cocina y baño, con dos, tres y cuatro habitaciones; otra con sala, cuarto, cocina y baño. F-4252, F-6252 y U-1710.
A-2 S-5873 29 Agosto.

A3. Cerro

SE ALQUILA una cuartería en lo mejor del Cerro muy barata; se regala el primer mes. Informan teléfono A 0530.
A3 S6658 28 Agosto.

CASA GRANDE

Para familia, en Santa Teresa, Cerro, cerca de la Calzada, número 5. Precio: cuarenta pesos. Informan: I-7685.
A-3 39687 27 Agoso.

PRIMEROS pisos y bajos sin estrenar, baratísimos, el edificio de tres plantas Empresa esquina Paniagua. Sala, 2 cuartos grandes, comedor, cocina, baño regio con bañadera y bidel, un baño de frescas. Razón en la azotea.
A-3 S-6324 29 Agosto.

CASA GRANDE

Para familia, en Santa Teresa, Cerro, cerca de la Calzada, número 5. Precio: cuarenta pesos. Informan: I-7685.
A_3 38890 30 Agosto.

CERRO. Se alquila en Domínguez y Mariano una bonita y fresca casa. Precio: 18 pesos. A-3 S-6442 28 Ag.

ALQUILO, $20.00 con luz, cómoda casita alta, propia para matrimonio o corta familia. Hermosos salones, balcón, servicio independiente. Zequeira núm. 28, media cuadra de Infanta, Informan teléfono I 7770. A3 S6588 30 Agost.

AMENIDAD Y CRUZ DEL PADRE

A una cuadra de Infanta. Alquilase casita. Sala, comedor, cuarto, servicios. Informan: Pedroso y Cruz del Padre, bodega. U-1710.
A-3 S-5874 29 Agosto.

A4. Jesús del Monte

SANTOS SUAREZ

Avenida de Serrano esquina a San Leonardo. Se alquilan estos magníficos y frescos altos, compuestos de cuatro buenas habitaciones, sala, recibidor, magnífico baño intercalado, comedor al fondo, cocina y servicio de criados. La llave al lado, señor Touzet. Informa: L. M. Santeiro. Teléfonos I 5285 o A 3413. Alquiler $55.00. A4 39323 27 Agosto.

CASI regaladas a 12 y 14 pesos Serafines 83, entre Vega y Florez, alquilo casitas independientes de mampostería y pisos de mosaicos 2 habitaciones patio, cocina, servicios y luz informan. Departamento 21. Teléfono A 3970.
A4 40103 3 Septbre.

SE ALQUILA General Lee 22 entre Durege y Serrano jardín, portal, sala, comedor, dos cuartos, Jesús del Monte.
A4 40144 28 Agosto.

SE ALQUILA la gran casa Avenida Serrano 29. Portal, sala, saleta, comedor, tres grandes habitaciones, baño intercalado completo, cuarto criados, cocina, amplio hall. Informes y llave en los altos. A-4 39801 29 Agosto.

ALQUILO la moderna casa calle Encarnación No. 6 entre Dolores y San Indalecio. Llave bodega de San Indalecio. Informan: teléfono M-8713.
A-4 S-6600 29 Agosto.

SE ALQUILAN los altos 10 de Octubre No. 255, próximo a Toyo. Terraza, sala, saleta, 5 cuartos y servicio. Precio: $65. Informes en la bodega de Rodríguez.
A-4 39944 1 Sep.

ALQUILO casa entre Arango y Municipio, Pasaje Picallo, pegado a Jesús del Monte, con sala, saleta, dos habitaciones, comedor; otra con dos salones y cocina. Telf. X-2235. A-4 39637 27 Agosto.

SE ALQUILA la moderna casa Santos Suárez 103 entre San Julio y Durege. Tiene sala, comedor, tres habitaciones, lujoso baño, cocina, cuarto y baño de criados y garage. Llaves al lado. Informan: Manzana de Gómez 260. A 2021.
A4 39715 1 Septbre.

JESUS DEL Monte, Santa Ana y Luco. Se alquilan los frescos altos, acabados de pintar. Sala, saleta, tres cuartos. Baratos. A-4 38775 27 Agosto.

A5. Víbora y A. Apolo

SE ALQUILA la casa Milagros 109, entre Octava y Novena. Portal, sala, comedor, cuatro cuartos, gran patio, moderna. Cincuenta pesos. Habana 86. Dr. Fernández. M-2602. A_5 40065 9 Sep.

SE ALQUILA gran casa moderna bien decorada, portal, sala, tres amplias habitaciones, baño intercalado, comedor al fondo, amplia cocina, cuarto de criado patio y traspatio. Vista Alegre entre Goicuría y Juan Delgado. Víbora.
A-5 39936 30 Agosto.

CASITAS MODERNAS INDEPENDIENTES: CON LUZ A $12 Y $14

Se componen de sala, dos amplias habitaciones cocina y servicios, todo dentro de su casa, es lo más sano y alto de la Víbora, a dos minutos del paradero de Luyanó por los transportes de Lawton Batista, los tranvías a una cuadra. Calle C, entre 11 y 12, Reparto Batista.
A5 40126 4 Septo.

HERMOSA casa en lo mejor de la Víbora 2 cuadras de la Calzada, Felipe Poey 11, entre Estrada Palma y Libertad. 125 metros de superficie $40. A la moderna. A5 40009 30 Agost.

ALQUILO casa en D y G, Reparto Batista, baño intercalado y vía al frente, portal saleta y 2 cuartos, $28 informan la llave en la bodega de la esquina teléfono M-2330. A-5 39901 27 Ag.

EN $60.00 ALQUILO casa calle Novena número 8. Portal, sala, recibidor, cinco habitaciones, baño, comedor, cocina, garage, cuarto de chauffeur, gran traspatio. Llave en el número 6. F-5934.
A-5 S-6642 3 Sep.

SE ALQUILA en $30.00 casa compuesta de sala, hall, dos cuartos, baño moderno y cocina. General Lee No. 68 altos. Informan en los bajos. Telf. I-5506.
A-5 S-6601 4 Septiembre.

ALQUILO casa Camilo Sierra número 8, frente a la Quinta Canaria. Jardín, portal, sala, comedor, 2 cuartos, baño, cocina y garage; todo mampostería con una nave al fondo de 10x25 metros, con trasmisión de herrería, muchas vías de comunicación. Informes en la misma.
A-5 S-6899 30 Agosto.

SE ALQUILA casa Calzada de la Víbora 690 con sala, recibidor, 3 cuartos, baño intercalado comedor cocina pantry y garage. Informan U 1593.
A5 39312 28 Agosto.

EN LA VIBORA, donde hace falta para hotel, treinta cuartos que pueden convertirse en sesenta. Informa al lado del Eléctrico, Calzada de J. del Monte número 663. A5 39712 27 Agost.

M.E.C.D. 2016

TELEFONOS A-3333 A-1014

ANUNCIOS CLASIFICADOS DEL DIARIO DE LA MARINA

TELEFONOS A-3333 A-1014

EN LO MAS fresco de la Víbora General Lee núm. 3 entre Concejal Veiga y Bruno Zayas, chalet de dos plantas con toda clase de comodidades y garage, la llave al lado. A5 39723 27 Agost.

SE ALQUILA la ventilada casa Sola y Libertad, dos habitaciones, sala, y servicio, jardín y portal; la llave en la bodega. Informan Teléfono X 1675. A5 S6587 30 Agosto

SE ALQUILA en treinta y cinco pesos altos muy frescos Estrada Palma esquina a Concejal Veiga, sala comedor tres cuartos baño completo y cocina, agua abundante. La llave en los bajos, informes señor Roces Muralla núm. 8. Teléfono A 2688. A5 39335 5 Septbre.

AVENIDA Estrada Palma 65, altos, entre O'Farrill y Lagueruela, se alquila, con sala, comedor, tres habitaciones, cuarto de baño y cocina de gas. La llave en el bajo. Informes: A-6420. A_5 39477 27 Agosto.

SE ALQUILA la casa O'Farrill 74 Víbora, compuesta de sala, comedor, tres cuartos, baño intercalado y lavadero. No falta el agua. Informan en "El Gallito". La llave en el número 74-A. Tel. A-2429. A-5 38327 28 Agosto.

SE ALQUILA frente al Parque Loma del Mazo la espléndida y fresca casa con jardines, portal, terraza, hall, comedor, seis habitaciones, baño intercalado, repostería, cocina de gas, garage para dos máquinas y tres habitaciones y baño de criados. I-2484 A-5 E-1180 Indf. 5 Jul.

A6. Luyanó

SE ALQUILA una casa con tres cuartos, baño intercalado, comedor, sala y portal; todo es grande. Municipio 133 esquina a Fábrica, Jesús del Monte. A-6 40058 2 Sep.

SE ALQUILA una casa nueva, con portal, sala, comedor, dos habitaciones, baño intercalado, buena cocina, un buen patio para garage. Calle Pedro Pernas No. 9, casi esquina a Concha, Luyanó. A-6 39315 27 Agosto.

ALQUILO

Lujosos altos y frescos de Guasabacoa números 11-A y 11-B. Tres habitaciones, sala, saleta, comedor, cocina de gas, baños, lo más moderno, agua abundante. A media cuadra de la Calzada de Concha. Informan en la misma y Monte No. 77. Precio: $30.00. Teléfono M_4128. A-6 39962 30 Agosto.

JACOMINO

Calle Balear 15. Colindante a la quinta del mismo nombre se alquilan 2 habitaciones a 7 pesos, con luz, casa nueva de mampostería. A_6 39899 30 Ag.

A8. Marianao

PARQUE DE LA SIERRA

Residencia de lujo, nueva, 5 dormitorios y 2 de criados, 3 baños regios, todos los pisos de granito, garage para 2 máquinas. Jardín por todos lados. Gana $160. Calle 7 de la Sierra y 20 de Miramar, frente a las Ursulinas. A-8 39258 27 Agosto.

SE ALQUILA en el Reparto La Sierra en la calle 6 esquina a 5a. chalet de esquina. Llave en la misma. Teléfono FO 1006. A8 S6660 6 Septbre.

EN EL COUNTRY Club Park, frente al Lago. Se alquila magnífica residencia de lujo, amueblada. La llave en la misma. Informan: oficina de García Tuñón, Muralla y Aguiar. Teléfono A-8786. A-8 40044 29 Agosto.

SE ALQUILAN LOS ALTOS

de la casa calle 12 entre 1ra. y 3ra. reparto Almendares, compuestos de portal, sala, saleta, galería, tres cuartos, baño intercalado de lujo, comedor al fondo muy fresco, pantry, cocina, dos cuartos de criados y garage. Teléf. FO 1317. A8 40141 28 Agosto.

SE ALQUILA lindo chalet en el Reparto Almendares, frente al Parque Japonés, calle C y 16. Jardín, portal, sala, comedor, all, 3 hermosas habitaciones, baño intercalado, cuarto y servicio de criados, garage. La llave en la bodega de 14 y B. Informan: U-3805. A-8 S-6639 3 Sep.

CALZADA REAL número 64, Quemados Marianao. Se alquila esta espaciosa casa con 850 metros de terreno para establecimiento, depósito, casa de vecindad o familia. También se vende. La llave en Real número 66. Su dueño en el Vedado, 16 No. 10. A_8 39973 28 Agosto.

EN EL REPARTO de Columbia, lo más alto, calle de Primelles entre Buenavista y Núñez, una cuadra de la Calzada de Columbia, una de los tranvías y cerca de los Colegios Candell y Belén, se alquila una excelente casa, muy fresca y nueva. Se compone de portal, sala, recibidor, hall, comedor, cuatro grandes habitaciones, baño intercalado, servicios, baño y servicio de criados, cuarto de criado, pantry, cocina, garage. Jardines y patio todo cercado, buen servicio de agua. Detalles e informes: teléfono FO-1447. A-8 39829 28 Agosto.

MARIANAO. Alquilo casi regalada, propia para persona de gusto, espléndida casa con tres habitaciones, sala, saleta, mucho terreno yermo y jardín. O'Farrill entre Lanuza y Miramar. A-8 39490 27 Agosto.

BUEN Retiro Marianao, se alquila en la calle San Jacinto entre Infanta y Panorama, una elegante y cómoda residencia de dos plantas, acabada de decorar, con amplios jardines, y garage para dos máquinas. Informan Teléf. F 3998. A8 S6500 31 Stpbre.

A9. Diversos lugares

SE ALQUILA en San Miguel de los Baños una casa de cinco habitaciones, con cuarto y servicios para criados, en la acera de la brisa y con bastante agua. Para informes: F. Villaoz, San Miguel de lso Baños. A-9 39459 31 Ag.

B OTROS ALQUILERES

- B- 1—Departamentos
- B- 2—Habitaciones
- B- 3—Locales para comercio
- B- 4—Muebles y Enseres
- B- 5—Instrumentos de Música
- B- 6—Automóviles
- B- 7—Varios

B1. Departamentos

SE ALQUILAN un departamento con dos habitaciones y una habitación sola en los altos de Corrales núm. 53 esquina a Factoría. El Vesubio. B1 40173 4 Septbre

SE ALQUILA un departamento en Santa Clara núm. 12 con dos habitaciones, sala, comedor, cuarto de baño completo intercalado y cocina; todo muy ventilado. Informan M 4762. La llave en la bodega. B1 S6663 29 Agosto.

SE ALQUILAN unos departamentos bajos en Pocito núm. 44 casi esquina a Oquendo con sus servicios independientes. Informan en los mismos. B1 S6670 31 Agosto.

DEPARTAMENTO independiente azotea Romay 25 media cuadra Monte, dos habitaciones, servicios, luz, siempre agua, mucho fresco. Para verlo llame teléfono U 5783. Librería Albela. B1 40152 28 Agost.

SE ALQUILA una accesoria Flores y Omoa tel. A 1889. B1 40186 27 Agost.

REPARTO LA SIERRA APARTAMENTOS A $12.00

Con dos habitaciones, cocina, servicios independientes y dos luces. Tranvía y ómnibus. Cinco centavos. Vea a la encargada, calle C entre 8 y 10, Reparto La Sierra, Marianao. B-1 40060 30 Ag.

ALQUILO, Industria 81, primer piso, departamento moderno. Sala, tres cuartos, baño intercalado completo, cocina de gas, servicios criados. Lo enseña el portero. Informes: Cuba 32, altos. A-9518. B-1 39978 27 Agosto.

MONTE 2-A

esquina a Zulueta, alquilo a familias sin niños, departamentos de dos habitaciones con vista a la calle, es casa de todo orden. B1 40188 29 Agosto.

EN LO MEJOR del Reparto Almendares se alquila un departamento acabado de fabricar apropiado para barbería otra clase de comercio que sea chico, se dá barato. Informe Calle 12 y Consulado. B3 40003 29 Agosto.

EN EL EDIFICIO Arcos, F entre 19 y 21 Vedado. Se alquilan cómodos y elegantes departamentos, absolutamente independientes entre sí y propios para personas de buen gusto, desde $30 $43.50. Informan en el mismo o el Conserje, señor Fermín. B-1 40055 29 Agosto.

APARTAMENTO

magnífica oportunidad para una familia que quiera quitar su casa y evitarse molestia de servidumbre, alquilo uno con vista a la calle, compuesto de sala, tres habitaciones magnífico baño, muy independiente todo bien amueblado y sumamente fresco, pudiendo tomar comidas en el mismo.

NIAGARA HOUSE. PRADO 47

B1 40189 31 Agosto.

NARCISO LOPEZ 2

Frente al Muelle Caballería, alquilo apartamentos con todo servicio privado y habitaciones muy rebajadas de precio con vista al mar, muy frescas.

A DOS CUADRAS de San Lázaro, departamentos a $18 $20, sala, cuarto, cocina, baño, luz acabadas de fabricar. Vapor 43. Entre Hospital y Espada. B1 39881 29 Agosto.

EDIFICIO CARRERA Jústiz. Se alquilan magníficos apartamentos, muy frescos, con tres cuartos, sala, saleta, cuarto de baño y servicios de criados. Teléfono A-6249. San Ignacio número 10. B_1 39877 27 Agosto.

VEDADO departamentos nuevos independientes con sala, dos cuartos, cocina de gas, servicio y patio, calle 5a. núm. 76 entre A y B. B1 39889 31 Agosto.

SE ALQUILA un departamento en Lealtad esquina a Maloja, altos, lo más fresco de la Habana. Para matrimonio o poca familia. B-1 39824 29 Agosto.

EDIFICIO DE APARTAMENTOS

Casas por estrenar, fabricadas con verdadero lujo, 3 baños completos en cada casa, conteniendo banquetas, espejos, repisas, lámparas, terminados con exquisito gusto; todo nuevo. Cocinas completas, mármoles, calentadores, etc. Casas con 3 y 4 habitaciones, sala, saleta, comedor, terraza estilo renacimiento con su lámpara. Precio: de 40.00 a $75.00. Neptuno No. 251. U-5158 y U-5402. B-1 S-6586 6 Septiembre.

28 A 45 PESOS apartamentos frescos, modernos en la hermosa casa estilo español, acabada de construir. Sea el primero en elegir. San Lázaro entre Hospital y Espada. En la botica informan. B1 S6510 30 Agosto.

CASAS DE DEPARTAMENTOS

se alquilan casi recién fabricados 3 apartamentos uno compuesto de sala dos cuartos baño completo cocina tres closets y un balcón corrido al frente de 23 y Dos compuestos de portal sala un cuarto baño completo cocina, y patio lo más sano y ventilado con abundante agua y una amplia azotea véalos que saldrá complacido, precio módico de situación Informan letra C. Teléfono F 4376. B1 39568 27 Agosto

PARA OFICINAS, O'Reilly 7, entre San Ignacio y Cuba. Se alquilan dos apartamentos altos. Hay elevador. Informes: Obispo 16, altos. B-1 39485 27 Ag.

PARA OFICINAS, O'Reilly 2 y 4, esquina a Tacón, apartamentos en los altos. Informes el conserje. B-1 39482 27 Agosto.

APARTAMENTOS Paula 12, modernas casitas independientes con todo confort, dos habitaciones, sala, comedor, baño completo lujo, y lavandería, a la brisa, cerca de los muelles y almacenes. Informa encargado teléfono F 4992. B1 39338 30 Agosto.

DEPARTAMENTOS Y HABITACIONES

Luz y agua, servicios completos, precios módicos. Trinidad Nos. 3 y 5, al fondo de la Policlínica, a tres cuadras de la esquina de Tejas. B-1 S-6494 20 Sep.

EN $25, un departamento de 3 habitaciones amplias, claras y ventiladas, con servicio propio e instalación eléctrica Compostela 113, entre Muralla y Sol. B-1 39041 28 Agosto.

VEDADO: Once 103, entre 20 y 22, apartamentos nuevos, altos y bajos, a 17 y 19 pesos. Informan en los mismos y por teléfono A-1051. B-1 38657 30 Agosto.

OBRAPIA NUMERO 14. Se alquilan departamentos con vista a la calle, compuestos de 1, 2 y 3 habitaciones, cocina, baño y servicios sanitarios privados, luz y agua. Casa de apartamentos. B-1 S-5983 1 Sep.

B2. Habitaciones

ESCOBAR 71

Se alquilan habitaciones, limpias y baratas a personas de moralidad. B-2 39831 29 Agosto.

EN CASA de extricta moralidad, alquila hermosa habitación propia para hombres solos o matrimonios sin niños en la misma una sala para profesionales. Concordia 20 bajos entre Aguila y Galiano. B2 40192 4 Septbre.

AGUILA 129 2do. piso. Se alquila una amplia y fresca habitación con balcones a la calle en casa de moralidad. Se dá también comida si la desean, precios módicos. Informes Teléfono M 9704. B2 40134 31 Agosto.

SE ALQUILAN dos habitaciones con vista a la calle muy frescas agua abundante caliente y fría con entrada independiente casa muy respetable precio para el baño muy económico en el punto más alegre una cuadra del Parque Central. Obispo 97, 2do. piso. B2 40143 29 Agosto.

SE ALQUILA en Teniente Rey 76 esquina a Aguacate, una espléndida habitación, balcón a la calle lavabo de agua corriente. Propio para personas de gusto se cambian referencias informes en los bajos. B2 40142 31 Agost.

EN SAN Rafael núm. 65 entre Campanario y Lealtad se alquila amplio departamento con balcón a la calle con sala, comedor y dos cuartos, cocina y servicios sanitarios. Gana 40 pesos con luz. B3 40101 28 Agosto.

VEDADO. Se vende o cambia por una casa en la Habana o Vedado, una parcela de terreno a la sombra, cerca de Paseo. 20x40 con frente al tranvía. Informa su dueño: Habana 82. Teléfono A-2474. B-2 40096 27 Agosto.

SE ALQUILA una habitación muy ventilada con una gran azotea hay agua abundante y luz eléctrica en Teniente Rey 92-A azotea. B2 40167 28 Ag.

HABITACION con vista a la calle grande, fresca, con agua abundante propia para matrimonio tiene cocina y buenos servicios. Jesús María 122 altos, a todas horas puede verse. B2 40147 31 Ag.

OBRAPIA 96-98 se alquilan habitaciones grandes y frescas, lavado de agua corriente, luz toda la noche, para oficinas u hombres solos Informes el portero. B2 40135 30 Agost.

PALACIO Abadín, Cuba 86, casi esquina Teniente Rey, Edificio moderno, fresco, tranquilo; habitaciones amuebladas, con lavabos, ropa cama servicio criados, luz, teléfono, agua caliente desde $20. No tenemos cocina. M 4726. B2 40095 2 Septbre.

SE ALQUILA una habitación con vista a la calle, con muebles o sin ellos, altos de la bodega, 11 s|n-E. Vedado, F-5175. B-2 40082 1 Sep.

SE ALQUILA un cuarto con servicio y ducha en Sol 99 esquina a Villegas, informan en el núm. 2 de dicha casa. B2 40105 31 Agosto.

SE ALQUILAN habitaciones altas, claras y ventiladas, entrada independiente a hombres solos de absoluta moralidad. Las hay desde $8.00 a $15.00. Belascoaín número 31 por Concordia. B2 S6661 28 Agosto.

CUARTOS BARATOS

Alquilo en Omoa 14, a 8 y 9 pesos y en Jesús del Monte 156. Puente de Agua Dulce, cuartos grandes divididos, a 10 y 11 pesos. Todos con luz. B-2 40072 1 Sep.

SE ALQUILAN habitaciones altas a $15, con luz, servicios y muebles. Altos del Cine Niza, Prado 97. Dirigirse a la carpeta. B_2 39960 28 Agosto.

CUBA NUMERO 116. Alquilo magníficas, amplias habitaciones, frescas, claras, recién pintadas, todas las comodidades modernas, galería mármol, magnífico baño mucha agua. Informan n los altos. B-2 39945 2 Septiembre.

SE ALQUILA una habitación grande con muebles o sin ellos si quiere se le da comida. balcón a la calle. O'Reilly 53 Departamento 8. B2 40112 28 Ag.

EN SAN Miguel 5 a media cuadra del Parque Central se alquilan habitaciones hay dos lindas salas con balcones vista a la calle. Precios módicos. B2 40013 1 Septbre.

PRADO No. 71, altos. Se alquila una amplia habitación con su terreno a la calle; agua abundante, luz toda la noche. Telf. M-2312. B-2 S-6606 28 Ag.

AMPLIAS y ventiladas habitaciones: balcón a la calle: elevador día y noche lugar céntrico; media cuadra Parque Central: Aguas caliente y fría; Neptuno 5 altos antiguo Hotel Bilbao. Teléfono A 9041. B2 39773 30 Agosto.

ALQUILO en Chacón 2 una habitación con vista a la calle en $20.00. Interiores en 12 pesos. Una oficina grande, fresca 20 pesos. B2 S6475 28 Agosto.

VIRTUDES No. 28, entre Aguila y Amistad, edificio moderno, fresco, tranquilo. Se alquilan habitaciones con muebles, luz, baño, lavabo y ropa, desde $20.00 mensuales. Teléfono M-9392. B-2 S-6465 28 Agosto.

SE ALQUILAN amplias habitaciones en Durege y Correa, Reparto Santos Suárez, altos, taller de carpintería. Alquiler: $8.00 y $10.00. Informan en el taller o teléfono M-1429. B-2 S-6417 27 Ag.

PRADO 19

Se alquila una habitación a la calle con una hermosa terraza, con o sin muebles. Magnífica comida. B_2 38935 27 Ag.

SE ALQUILAN habitaciones muy frescas, vista a la calle, interiores, con muebles o sin ellos y una en la azotea. Monserrate 7. Telf. M-4214. Agua caliente. B-2 38348 28 Agosto.

NEPTUNO 189, entre Gervasio y Belascoaín. En esta casa se alquilan espaciosas habitaciones con servicio y balcón a la calle. Teléfono U-6940. B-2 38254 12 Sep.

SE ALQUILAN unas habitaciones; una con baño privado, en casa de familia privada. Se exigen referencias. Calle 17 No. 419, altos, entre 4 y 6, Vedado. B-2 S-6004 3 Sep.

HABITACION amueblada, extremada limpieza, para hombre solo. Casa seria y de moralidad. San Nicolás 76, entre Neptuno y San Miguel. A-8833. B-2 36293 30 Agosto.

EN $10.00 se alquila un ventilado cuarto, para hombres solos. Aguila 126, casi esquina a Estrella. B-2 39939 29 Agosto.

A DIEZ PESOS

Frescas y cómodas habitaciones, se alquilan en Zanja 107, dos cuadras de Belascoaín. Informa el encargado. B-2 39955 27 Agosto.

EN SAN Ignacio 106, se alquilan buenas y baratas habitaciones. B-2 39952 29 Agosto.

B3. Locales para Comercio

CON CHUCHO de ferrocarril, se alquila un patio cercado de 1.000 metros cuadrardos de superficie, en Pajarito y Desagüe. Informa La Vinatera. Teléfono U 1794. B3 40128 30 Agosto.

SE ALQUILA en O'Reilly 5 entre San Ignacio y Cuba amplio local apropiado para toda clase de comercio se admite cualquier proposición o bien por todo o parte. Precio de situación. B3 40168 31 Agosto

VILLEGAS 56, BAJOS

Se alquila este local propio para establecimiento entre Obispo y Obrapía, rebajado a 110 pesos. Llaves en los altos. Informan; Tel. A-8980. Edificio Gómez Mena. Dpto. 705. B-3 40108 4 Sep.

LOCAL PARA PEQUEÑO COMERCIO

En el mejor punto de la calle de Muralla, número 47, entre Habana y Compostela. Para café, lechería, barbería, joyería, barra, relojería, frutería o cualquier pequeño comercio. Baratísimo. Se dá dicho local y los dos pisos altos en sesenta pesos todo. Dr. Fernández. Habana 86. M-2602. B-3 40067 9 Sep.

LOCAL COMERCIAL

Se alquila muy barato el local de Cuba 87, entre Luz y Santa Clara. Gran frente. Le pasan todos los tranvías. Dr. Fernández. Habana 86. M-2602. B-3 40066 9 Sep.

LOCAL MODERNO, propio para comisionista o comercio al por mayor. Se da en módico alquiler. Cristo 19. Informan en el primer piso. B3 40117 29ag.

EN $300.00 SE ALQUILA local de 2.100 metros cuadrados, propio para industria, con frente a la Avenida Menocal, (Infanta) y calle 25 (detrás del Edificio Carreño). Las llaves al lado, por Freyre de Andrade (Hospital). Pedro Cerezuela, Taller de Carrocerías. Informan: García Tuñón, Aguiar y Muralla. Telf. A-8786. B-3 40047 29 Agosto.

EN AGUIAR 95, entre Muralla y Teniente Rey. Se alquilan amplios bajos para almacén o depósito. Teléfono A-8786. Informan: oficina de García Tuñón, Muralla y Aguiar. B-3 40043 29 Ag.

SAN IGNACIO 48 entre Lamparilla y Obrapía. Para panadería, almacén, tienda o industria, local de 5 puertas al frente antiguo edificio de La Caoba, hoy modernizado con sus hornos reparados. Planta baja 500 metros cuadrados. Se oyen proposiciones también para los altos compuestos de 16 locales propios para oficinas, o viviendas. Informes: Metropolitana 223 teléfono M 2863. Puede verse hay encargado. B3 40139 1 Septbre.

GERVASIO-Concordia, esquina para establecimiento, salón 46 metros cuadrados, 2 habitaciones, servicios, patio para familia, 4 habitaciones llaves bodega M 3205. B3 40114 29 Agost.

UN GRAN LOCAL, se alquila en Belascoaín 7, muy apropiado para un buen establecimiento, fonda, billares o almacén. Alquiler módico. Informan: San Lázaro 134. Teléfono A-7837. B-3 39982 27 Agosto.

ATENCION, COMERCIANTES, VEDADO, J Y 21

Alquílanse locales apropiados para víveres, carnicería acabada, fonda, botica o similares. Gran barriada sin que puedan establecerse otros sino a gran distancia. Portero informa. B-3 39946 27 Ag.

¡PARA ALMACEN! 500 metros. Se alquila la casa planta baja calle Inquisidor No. 4, casi esquina a Muralla. Precio muy bajo. Informan en los altos. B-3 39099 28 Agosto.

INDUSTRIA 51

Gran local para comercio y cuartos interiores y en la azotea. La llave en la misma. B-1 E-1792 28 Agosto.

EN LA Manzana de San José, Marqués González, Zanja y Lucena, antigua Sierra San José. Se alquilan amplios locales propios para industrias o depósitos. Informan: J. Balcells y Cía. San Ignacio 23. B3 40129 30 Agosto.

SE ALQUILA para comercio Inquisidor núm. 7, precio de situación La llave en la bodega de Inquisidor núm. 9 para informes señor Roces Muralla núm. 8, teléfono A 2688. B3 39334 4 Sept.

ALQUILO un local con columnas y dos puertas metálicas por San Lázaro, esquina a Manrique. La llave en la bodega. Telf. M-4626. B-3 S-6540 29 Agosto.

SE ALQUILA para establecimiento, Neptuno número 100; tiene dos vidrieras decalle; se dá contrato. Informan en Angeles número 9, Joyería. Telf. A-8956. B-3 39519 31 Agosto.

PRECIOSA nave de 10x30, acabada de construir, propia para un bonito establecimiento o exposición de automóviles. Neptuno 251. Teléfonos U-5158 y U-5402. B-3 39486 5 Sep.

SE ALQUILA Zulueta núm. 32, Arcos del Pasaje, al lado de la esquina, amplio local para establecimiento con departamento para familia. Alquiler $50.00. Se dá un mes gratis si hacen contrato por un año. Informan A 4358 M 6263, altos botica Sarrá. B3 39754 1o. Septbre.

REINA 28

Gran local en reforma. Se admiten proposiciones. Informan F 2134. B-3 39734 29 Agosto.

SE ALQUILA un local para guardar camión o automóvil en Infanta esquina a 25. Precio: $8.00. Informan: U_5231. B-3 S-6573 27 Agosto.

SE ALQUILA muy barato un buen local con 500 y pico de metros de superficie, inmejorable para depósito de mercancías no peligrosas de incendio. Puede verse a todas horas, a 2 cuadras del paradero de los tranvías de Palatino, o sea calle Moreno y Salvador. Esta calle comunica con Santos Suárez. Pregunten por el encargado. Informan: San Rafael 126, altos. Teléfono U-5311. B-3 39516 5 Sep.

ALQUILO hermoso local para establecimiento, O'Reilly 13 derecha con 200 metros superficie. Se dá un mes gratis si hacen contrato por un año. Informes teléfonos A 4358 M 6263. Altos botica Sarrá. B3 39578 28 Agosto.

PARA CINE O INDUSTRIA

Se alquila una nave con 300 metros de azotea y una plataforma sobre las entradas, y una casa al lado de 400 metros que se adapta para lo que se quiera, más un solar yermo al fondo por otra calle, toda son mil metros, junto o separado. Informa Serrano 6. Teléfono I 3121 B3 39590 29 Agosto.

GRAN LOCAL en O'Reilly 2 y 4, esquina a Tacón, 850 metros cuadrados con su oficina anexa, propio para exhibición de automóviles, venta de accesorios etc. Puede adaptarse para el giro de negocio que se desee. Calle de mucho tráfico, frente al Senado y al Ayuntamiento. Informes: Obispo 16, altos. B-3 39484 27 Agosto.

GRAN LOCAL en San Lázaro No. 297, con frentes a San Lázaro Soledad y Animas. Propio para exhibición de automóviles o venta de accesorios, provisto de tanque soterrado para gasolina. El local tiene un departamento alto para oficina. Se admiten proposiciones en Obispo 16, altos. B-3 39483 27 Agosto.

SE ALQUILA la planta baja de Plácido 12 (antes Bernaza), entre Obispo y Obrapía, propia para establecimiento; se dá contrato. Informa: Manuel Barrera. F No. 248, Vedado. Teléfono F-5432. A-1 39015 28 Agosto.

CON CHUCHO de ferrocarril, se alquila un patio cercado de 1.000 metros cuadrados de superficie, en Pajarito y Desagüe. Informa La Vinatera. Teléfono U-1794. B-3 39295 27 Agosto.

SE ALQUILA hermoso local para establecimiento, Zulueta 32, esquina a Pasaje, frente al Instituto, propio para librería. Alquiler $100.00. La llave al lado. Informes: teléfonos A-4358 y M-6263, altos botica Sarrá. Se da un mes gratis si hacen contrato por un año. B-3 39115 27 Agosto.

ALQUILO, O'Reilly 10, bajos para comercio 65 pesos. Altos con sala y cinco cuartos, 55 pesos. Informan: Aguila 213, peletería. A-7432. B_3 39821 28 Ag.

PROXIMO a desocuparse se alquila un hermoso local, propio para cualquier clase de establecimiento, fonda billares o cualquier otro giro. Alquiler barato y contrato. En la esquina de Sol y Villegas. Informan en la carnicería. B-3 38504 29 Agosto.

SE ALQUILA magnífico local para establecimiento, en Durege y Correa. Alquiler módico, contrato por el tiempo que lo deseen. Informan en la misma o teléfono M_1429. B-3 S-6418 27 Ag.

AGUILA 155

Alquilo hermoso local propio para cualquier industria o comercio 305 metros sin columnas. Informan locería La República. A 1796. B3 37992 9 Septiembre.

MURALLA Y AGUIAR

SE ALQUILA esta magnífica esquina, compuesta de un gran local en los bajos entresuelos y altos. Precio de situación. Informan: teléfono X-2674. B-3 36848 2 Septiembre.

B7. Varios

SE ALQUILA una manzana de terreno en la calle de Fábrica, a una cuadra de los muelles con $7.500 metros, naves y maquinarias para sierra de madera o carpintería, con chucho de ferrocarril. Informan Edificio La Metropolitana. Departamento 631. Teléfono A-7843. B-7 S-6384 31 Agosto.

C COMPRAS

- C- 1—Casas
- C- 2—Solares
- C- 3—Establecimientos
- C- 4—Automóviles y Accs.
- C- 5—Maquinaria y Accs.
- C- 6—Muebles y Prendas
- C- 7—Instrumentos de Música
- C- 8—Animales
- C- 9—Fincas Rústicas
- C-10—Objetos Varios

C1. Casas

SE COMPRAN dos casitas chicas en Jesús del Monte o Cerro, de $500 cada una, libre de todo gravamen y en buen estado. M. González, Jesús María 125. C-1 39963 1 Sep.

COMPRO una casita de $800 de contado, libre de todo gravamen. M. González. Jesús María 125. C-1 40059 29 Ag.

COMPRO CASA de dos plantas a la brisa, amplia, de Galiano a Belascoaín y de San Lázaro a San Rafael. No corredores. Cuba 32. Notaría. C-1 39961 28 Agosto.

C2. Solares

COMPRO a precio de situación terreno de unos 600 metros, situado de Séptima Avenida al tranvía de Marianao y de calle 16 a la calle 26 en Miramar o parte de La Sierra que linda con Miramar. Manzana de Gómez 260. C2 39716 1 Septbre.

C3. Establecimientos

COMPRO una lechería pago de contado llame al M 5824 Quintana. C3 40033 26 Agosto.

C5. Maquinaria y Accs.

COMPRO UNA prensa de fideos, una revolvedora y una sobadora (macerador). Si es posible la prensa con moldes. Informa: Cotoll, Apartado 798. Telf. X-1559. C-5 S-40000 30 Agosto.

C6. Muebles y Prendas

¿QUIERE VENDER sus muebles? Llame al M-1129 y si quiere arreglarlos! también esmalto y barnizo, tapizo y envaso muebles. Esmalto neveras garantizándolas. Sitios No. 4. C-6 S-6104 7 Sep.

COMPRAMOS SUS MUEBLES

Cambiándolo por nuevos por poco dinero; tenemos de todos precios juegos de cuarto $75, de sala, $40; de recibidor, $45; de comedor, $75; seis sillas y dos sillones de caoba $16; coquetas $10; cómodas $6; y muchos más que no se detallan. El Aguila. Neptuno 211. Teléfono U 6125. C6 39188 3 Sept.

C10. Objetos Varios

SE COMPRA y empeña ropa de hombre, de corte moderno, joyas y muebles modernos. Suárez 17 y 19, entre Corrales y Apodaca. Teléfono A-2487. C-10 37919 30 Agosto.

M-9654. MARTINEZ.

Compro ropa y zapatos de caballero, de uso, en buen estado. Monserrate esquina a Teniente Rey. C-10 36668 1 Sep.

D VENTAS

- D- 1—Casas
- D- 2—Solares
- D- 3—Establecimientos
- D- 4—Automóviles y Accs.
- D- 5—Maquinaria y Accs.
- D- 6—Muebles y Prendas
- D- 7—Instrumentos de Música
- D- 8—Animales
- D- 9—Fincas Rústicas
- D-10—Objetos Varios

D1. Casas

SIN CORREDORES, chalet de dos plantas, grandes comodidades, barato, facilidades de pago. Calle Nueve, entre F y G. Informan: A-2194 y FO-9019. D-1 39678 1 Sep.

PASEO, CERCA DE 17

Una planta, techos monolíticos, 4 cuartos, garage, 14 metros de frente, 536 superficiales. $10.000 y reconocer $17.000 al 6x100. Miguel F. Márquez, Empedrado 16, altos.

CALLE 23, una planta, 18 metros de frente, 840 de superficie, garage para dos máquinas. Facilidades de pago. Miguel F. Márquez. Empedrado número 16, altos.

PASEO, una planta, 1.000 metros de superficie, a la brisa, antes de 23, dos garages, $60.00. Facilidades de pago. Miguel F. Márquez. Empedrado 16, altos.

SAN LAZARO, cerca de la Universidad, dos plantas, techos monolíticos, 291 metros de superficie, garage. $30.000. Facilidades de pago Miguel F. Márquez. Empedrado 16, altos.

ESQUINA en Marina con establecimiento, 213 metros, nueva fabricación. $28.000. Facilidadeh de pago. Miguel F. Márquez. Empedrado número 16, altos. D-1 E-1791 30 Agosto.

VEDADO

a la entrada, brisa, moderna, entre Línea y 17, dos plantas independientes $25.500. Gerardo Mauriz M 2882. San José 2-A.

MIRAMAR

próximo a este Reparto, chalet lujosísimo esquina fraile; costó fabricarlo $80.000. Se vende por la mitad. Gerardo Mauriz. M 2882. San José 2-A.

NEPTUNO

entre Belascoaín y Galiano, casa moderna dos plantas, en $19.500, bajos para establecimiento. Gerardo Mauriz. M 2882.

CALLE 12

próximo a la Fuente Luminosa. Residencia esquina fraile, $19.000. Vale mucho más. Urge la venta. Gerardo Mauriz M 2882. San José 2-A.

VEDADO

a media cuadra de 23, preciosa casa, $42.000, en 17 esquina. Mucho terreno, $37.000, dos plantas; otra próxima a 23, $17.000 con 4 habitaciones; tiene para garage. Gerardo Mauriz. Teléf. M 2882. San José núm. 2-A. D-1 49049 29 Agosto.

VEDADO. Se vende una espléndida casa de esquina y frente a un Parque y a una cuadra de Línea. Se componen los bajos de sala, recibidor, gran comedor de mucho lujo con zócalo de madera tallada, pantry, cocina, cuartos de criados y garage. Altos: escalera de mármol, 5 cuartos, dos baños y terraza. Informan: Habana 82. A-2474. D-1 40097 27 Agosto.

SE VENDE una gran residencia en la calle 17 esquina de fraile: en 120 mil pesos. Informan 17 392 de tres a 4. D1 S6275 10 Sptbre.

VIBORA

Se venden casas de dos plantas muy en proporción, por asuntos de herencia. No se quieren corredores. Informan en la misma. Diez de Octubre y Acosta, bodega "La Complaciente". D-1 40091 1 Sep.

AMPLIACION DE ALMENDARES

En la gran calle 12, acera de la sombra y brisa, cerca del parque, se vende una casa moderna. Tiene jardín, portal, sala, recibidor, dos cuartos grandes, baño intercalado completo, comedor, hall, cocina, cuarto de criado con servicio, garage, gran traspatio. Se dá en $9.500. Se admite un solar en la misma calle en parte del pago. Dueño: José Gómez, apartado 137, Habana. D-1 40094 28 Ag.

REPARTO ALMENDARES CASA EN $4.700

En lo mejor de Almendares se vende una casita a plazos, compuesta de jardín, portal, comedor, tres cuartos, baño completo y cocina. Precio: $4.700. Sólo hay que entregar contado $1.000 y el resto a pagarlo por mensualidades de 40 pesos, hasta su definitivo pago, como si fuera en alquiler. Magnífica oportunidad. Venga a verla. Dumás y Alpendre. Calle 9 esquina a 12, Reparto Almendares. Teléfono FO-1921. D-1 40061 28 Ag.

VENDO CASA DE APARTAMENTOS

8 apartamentos, 4 altos, 4 bajos, techos monolíticos todo alquilado, más dos buenas casas terminándose de construir. Precio de acuerdo con lo que produce. Situado calle 3ra. entre 16 y 18. Reparto Almendares. Informan en la misma. D1 40146 30 Agosto.

HORROROSA ganga Reparto Almendares, vendo precioso chalet a la brisa fabricado primera azotea concreto, jardín, portal, sala, comedor, cocina, dos habitaciones baño intercalado, garage. 4.200 por dos días al contado o facilidades 13 entre 6 y 8. Teléfonos FO 2707 D1 40181 27 Agosto.

GANGA vendo una casa calle Maloja próxima a Aguila, tiene 500 metros cuadrados y agua redimida y dos en la Víbora calle Concepción una y otra en Delicias. Trato directo. Teléfono A 9738 de 9 a. m. a 2 tarde. D1 40156 30 Agosto.

VENDO finca y bodega de mampostería moderna con una gran bodega cantinera todo en $13.000 véame en Empedrado 49 3er. piso. M 5824 D9 40035 26 Agosto.

VENDO Casa mampostería a tres cuadras de Tejas, en $4.300. Se puede dejar parte en hipoteca si conviene, no corredores. Informan teléfono M 4199. D1 39929 27 Agosto.

EN MIRA FLORES

Al lado del paradero de Naranjito vendo 11 metros de frente por 40 de fondo con 8 cuartos de madera, en $600.00. Informan: Santa Teresa 23. Telf. I-4370. D-1 39869 1 Septiembre.

HORROROSA GANGA

En el Cerro, una casa con sala, comedor, 3 cuartos, cocina, baño completo, moderna construcción, en $2.600. Informan en Santa Teresa 23. Telf. I-4370. D-1 39870 1 Sep.

EN EL CERRO

Horrorosa ganga. Dos casas, cuatrocientos veinte metros de fabricación, con portal, sala, saleta y dos cuartos con ocho cuartos interiores, entrada independiente, mampostería. Renta $100. Se dan en $6.900. Informes: Santa Teresa 23. Teléfono I-4370. D-1 39868 1 Sep.

VENDO casa esquina Aguila, cerca Monte, buen punto para bodega o casa empeño; trato directo con dueño. San Mariano 68, esquina Acosta de 3 a 6. D1 39892 29 Agosto.

EN LA MEJOR esquina del Reparto La Sierra, calle 6 y 5a., se vende una hermosísima casa, propia para familia de gusto, esquina de fraile, a una cuadra del cine "Rívoli" y de los tranvías de Marianao, y pasan los ómnibus por la puerta. Informan: teléfono FO-1006. Se puede ver a todas horas. D_1 S-6620 7 Sep.

ESQUINA SOBERBIA VENDO

próxima a Galiano costó $80.000 la doy en $45.000 otra $14.000 renta $180; otra $7.500 renta $80. Informes U 6805. No corredores. D1 40179 27 Agost.

GANGA se vende la casa calle Juana Alonso núm. 16 esquina Arango a media cuadra de la Calzada de Concha, fabricación sólida gran terraza mide 8 metros de frente por 20 de fondo, con sala dos habitaciones, baño intercalado comedor cocina y patio se dá por 6.500 pesos, 2.500 al contado y 4.000 en hipoteca al 8 por 100. Su dueño Lamparilla 62 bajos, teléfono A 3603. La llave en la bodega de la esquina. La misma casa se alquila tómese la molestia de verla y se convencerá de que es una ganga. D1 39308 4 Septbre.

SE VENDE Peñalver 56, entre Lealtad y Campanario en 9 mil pesos. Informan 17 390 entre 2 y 4. D1 S6276 10 Septbre.

CASA Reparto Mendoza, Víbora. Se vende de la hermosa casa Avenida de Santa Catalina esquina a Bruno Zayas. Villa Nieve, con 2.590 varas de terreno y árboles frutales. Informa su dueño. Muralla 78. D1 38962 1 Sept.

VENDO Aguila 123 entre San Rafael y San José, 14x18 232 metros. Informan A 7168 de 10 a 12 y de 2 a 5. D1 38162 27 Agost.

SE VENDEN sin intervención de corredor las modernas casas de dos plantas Pérez 11 y 13, entre Concha y Juana Alonso, están pintadas de verde. I-2484. D-1 E-1181 Indf. 5 Jul.

D2. Solares

ALTURAS DE Almendares: 11x36 varas. Se vende barato. Informan: Farmacia Dr. Noble, 12 y 21, Vedado. D-2 39826 7 Septiembre.

SE VENDE un terreno en la Víbora; mide 412 varas; tiene dos cuartos de mampostería. Se vende muy barato. Informan: San José y Campanario, carnicería. D-2 39822 28 Agosto.

NO PIERDA TIEMPO

Solares 10x40 varas y $8.00 al mes, sin interés, Reparto Lawton 8x41 varas con $115 de entrada y $15 al mes otra con 10x24 varas con $125 de entrada y $12 mensuales, los carros por la puerta. Doy dinero en hipoteca. I 4694. Núñez. D-2 S-6616 27 Agosto.

TOYO a 3 cuadras calle San Leonardo núm. 25 y 24. Dos solares al frente puede fabricarse 3 casas interior 10 centavos rentan $95.00 miden 17x48 precio $6.000.00. A 4311. Cómodo pago. D2 40175 27 Agosto.

HORROROSA ganga, Milagro entre José Saco y Luz Caballero al lado tren lavado solar de 12.50 por 48.00 varas a $3.00. Facilidades pago. A 4311. D2 40174 27 Agosto.

EN SANTOS SUAREZ

A una cuadra de la Avenida de Serrano y a media del tranvía, vendo un solar 534 varas; es llano y en parte alta, a precio mucho menos de lo que vale. Informan: teléfono I-7782. D-2 39876 2 Sep.

REPARTO Mendoza, Víbora, se venden los solares de Santa Catalina y Cortina, juntos o separados con 2,789 varas. Precio económico. Informan en Muralla 78. D2 38961 1 Sept.

GANGA, Vedado. Solar completo, calle de letra casi esquina a 23 a $30. Solar 19-50 de frente, calle 21 entre calle de letra a $30. Muñiz. M-3554. Aguila No. 70. De 3 a 5. D2 S6456 28 Agosto

SOLAR de 13x45 varas, situado en la mejor calle de Las Cañas, Cerro; punto de porvenir; Primelles entre Velarde y Washington. Unico solar yermo en su acera; títulos limpios. Precio: $6 vara, pagando $1.000 contado, resto plazo que desee el comprador. Si paga todo contado se rebaja a $5 vara. Informan: Primelles No. 49. Telfs. I_5474—I-5712. D-2 38893 27 Agosto.

VEDADO, GANGA

21 entre C y D, solar sombra, 23.65 por 50. Véalo y ofrezca. Cerca de Infanta; otros de 10x30. Facilidades de pago. Teléfonos U-1710, F-4252 y F-6252. D-2 S-5872 29 Agosto.

D3. Establecimientos

VENDO BODEGA

o admito un socio que sepa trabajar con $1.000 contado yo no soy del giro como se lo demostraré vende $50 diarios, tiene que tener buenas referencias. No quiero corredores. Informa Ramón en Lagunas núm. 60, esquina a Gervasio de 12 a 3 bodega. D3 39751 28 Agosto.

SE VENDE casa huéspedes, céntrica, 8 cuartos, con baño. Informan: F-6063. D-3 39686 28 Agosto.

VIDRIERA

Vendo una vidriera en Monserrate a la primer oferta pago de alquiler $30. Venta diaria $28.00. Deja libre al mes $150. La doy en $1,300.00 Facilidades de pago, véame hoy mismo no perderá su tiempo. Dueño Salud núm. 1, café de 8 a 12. Manuel. D3 40029 30 Agosto.

GARAGE, SE VENDE

Con 50 máquinas estorage, la mejor esquina para venta de gasolina, poco alquiler. Urge vender por enfermedad. Para informes: Tintorería Minerva, Neptuno 214. U-3147. Joaquín García. D3 40104 28 Agosto.

GANGA se vende una vidriera de tabacos y cigarros, en $160.00 café Record Salud núm. 2. D3 40138 29 Agost.

SE VENDEN dos cafés o se admite un socio por no poder atenderlos informan en Jesús María y Picota. Carnicería. D3 40166 29 Agosto.

SE VENDE vidriera de dulces muy barata, por no poderla atender. Café La Alegría. Calzada y Josefina, Víbora. D-3 39989 1 Sep.

SE ADMITEN proposiciones para una vidriera de tabacos en buen punto. Informes Curazao 41, fonda. D3 40021 27 Agosto.

TRES CARNICERIAS se venden por estar su dueño enfermo. Se dan facilidades de pago. Informan en La Benéfica, pabellón 15, cama 340, a todas horas. M. Rodríguez Otero. D-3 40081 2 Sep.

VENDO PRECIOSO CAFE

de cantina solamente vende de 80 a 100 pesos diarios es fácil de trabajar 6 años de contrato le queda el alquiler en $30. También se cambia por una propiedad. Informes Avenida Menocal y Santo Tomás, bodega. D3 40178 27 Agost.

VENDO gran bodega cantinera situada próximo a Prado, con un gran contrato y casa para familia. Precio $8.500. Informan Empedrado 49 3er. piso. teléfono. M 5824. D3 40034 26 Agosto.

SE VENDE un café en la Víbora: es de esquina, en edificio que hay un acreditado cine; en los altos, en el mismo edificio, una sociedad y enfrente paradero de ómnibus. Contrato por seis años. Trato directo con el dueño del edificio, que lo es también de este café que vende; alquiler barato. Precio fijo en venta: $3.000, ($1.000 de contado). Méndez Bar América, Animas entre Zulueta y Monserrate. Teléfono M-4386. D-3 39470 27 Agosto.

BUEN NEGOCIO

Se vende la Tintorería Calzada de Luyanó 134. "Ninón", muy bien instalada y en buen punto, pero por no entender el negocio se dá barata. Informan en la misma, de 7 a. m. a 5 p. m. y Remedios 2, letra A. D-3 38606 30 Agosto.

OCASION, vidriera de tabacos, quincalla y billetes, se vende en lo mejor de la Habana. Buen contrato y fácil pago. Razón: Muralla 103, almacén y en el segundo piso, de 7 a 8 y 12 a 2. Lizondo. D-3 38469 29 Agosto.

D4. Automóviles y Accs.

SE VENDE un camión sinfín, del 26, en perfecto estado, carrocería abierta nueva, gomas macizas, último precio: 250 pesos. Dirección: Albear entre 2a. y 3a., Reparto Palatino. D-4 39650 29 Ag.

SE VENDE un camión Republic, de una a dos toneladas, propio para hacer viajes al campo; está en perfecto estado, al contado, $300.00. Máximo Gómez número 480. Teléf. A 6256. D4 S6664 4 Agosto.

PERFECTOS AUTOS DE USO

Ford Couch 27	$350.00
Essex Couch	300.00
Dodge Touring 26 azul	550.00
Dodge Touring 26 negro	500.00
Buick ligero 26 Canada	$1.000.00
Buick 7 pasajeros azul Canada	1.000.00
Studebaker Couch casi negro	850.00
Peerles 6, 7 pasajeros	750.00
Dodge Sedan	650.00
Fiat último tipo chico	850.00
Chevrolet Cabriolet	500.00

VENTAS A PLAZOS

AGENCIA "MARMON" Y "NASH" MARINA Y PRINCIPE

D4 E1796 28 Ag.

SE VENDE un FIAT tipo 512 de 7 pasajeros completamente nuevo. Informan teléfono FO 1006. D4 S6659 6 Septb.

BUICK TIPO PACKARD

De cuatro cilindros, cinco gomas, tres completamente nuevas, cuatro frenos, acumulador nuevo, acabado de pintar y esmerilar; tiene chapa particular del 28 al 29. A toda prueba. Da gusto verlo Precio 525 pesos al contado. Informa Real 192, Marianao. Teléf. FO 7725. D4 S6676 28 Agosto.

VENDO CAMION de 2.1|2 "Starling", gomas neumáticas, en chasis de paquete con arranque y acumulador. Ultimo modelo. Su precio: $1,850 Agustín Sancho. Muralla número 18, altos. D4 39971 30 Agosto.

GANGA

Vendo Buick del 28 tipo ligero, se puede ver a todas horas en 23 y C. Botica. D4 40020 29 Agosto.

CHEVROLET lo vendo en $55 está como nuevo. Asilo María Jaen. FO 1635. D4 40030 27 Agosto.

VENDO en $175.00 Essex 6 cilindros 4 gomas nuevas no hay que tocarle en 6 meses en Carlos III. núm. 12 Teléfono U 3483. D4 40008 27 Agosto.

SE VENDE un camión Ford 4 gomas nuevas Paniagua 5, Cerro. D4 40153 29 Agosto.

SE VENDE un Chevrolet del 26, en magníficas condiciones; tiene chapa del nuevo ejercicio. Se dá muy barato. Informan: piquera Consulado y Trocadero. D4 39873 29 Agosto.

MUY BARATO se vende un camión de reparto, en buen estado. Puede verse en Concha y Fomento, garage. Serrano. D-4 39866 29 Agosto.

SE VENDE una cuña Ford, cerrada, baratísima, en $90, gomas nuevas, perfecto funcionamiento. Puede verse en Alambique 15. González. M 2157. D4 S6617 27 Agosto

SE VENDE un Ford del 25 en muy buen estado; se dá muy barato. Informan: Concha 127, garage de La Favorita. Pregunte por Juanito. D-4 39943 28 Ag.

VENDO CAMION White, cinco toneladas, en perfectas condiciones mecánicas y gomas nuevas. Informan: Alonso. A-6479 D-4 39967 29 Agosto.

CADILLAC "61"

Siete pasajeros, ruedas de alambre, en perfectas condiciones, $800.00. AGENCIA CADILLAC Ave. Washington (Marina) 12. Habana. D-4 E-1782 28 Agosto.

GARAGE DORA

Hay local para autos particulares. Zanja 71. A-3908. D-4 39310 30 Agosto.

MOTOCICLETAS HARLEY DAVIDSON

Tengo los últimos modelos, compro y vendo de uso. Completo surtido de piezas, gran taller de reparaciones. José Presas. Avenida de la República 390. U 2143. D4 33847 13 Sptbre.

D5. Maquinaria y Accs.

VENTA DE CALDEROS DE LINOTIPO

Habiendo equipado el DIARIO DE LA MARINA todos sus linotipos con calderos eléctricos, se desean vender los de gas que han venido funcionando hasta ahora con excelentes resultados. Estos aparatos están en magníficas condiciones y tienen boquilla de tornillo, lo que demuestra que son modernos. Informes: Sr. Eugenio Soler, Departamento de Linotipos del DIARIO DE LA MARINA, de 7 a 10 p. m. D-5 E-1654 Indf. 5 Ag.

VENDO TRACTOR Fordson, como nuevo, $225.00; camión Ford volteo. Agustín Sánchez. Muralla 18, altos. D-5 39828 29 Agosto.

SE VENDE una máquina de prosperit, de planchar casimir. Santo Tomás 37, Cerro. D-5 39693 30 Agosto.

MOTOR PETROLEO crudo, 18 H. P., acoplado, dínamo 12 K. W. Se dá barato Informa Arturo, Real 154, Marianao. D-5 36685 1 Sep.

MOTORES eléctricos, vendo varios motores trifásicos; los hay de uno hasta 18 caballos de fuerza. Calle Remedios número 46, esquina a Reyes, Jesús del Monte, bodega. Teléfono I-7352. D-5 S-6541 29 Agosto.

TURBINA ELECTRICA

Turbina acoplada a motor General Electric 250 HP, 440 volts; eleva el agua a 300 pies de altura, sin estrenar. Dos bombas Duplex 4x6 y de 6x8. Caldera de 100 HP. Erie City, de muy poco uso. Informarán: Manzana de Gómez 206. D-5 40062 18 Sep.

D6. Muebles y Prendas

MUEBLES A PLAZOS Y EN ALQUILER

Compramos toda clase de muebles finos. También hacemos cambio. Llame al teléfono U-5820. "La Comercial", Neptuno número 153, entre Escobar y Gervasio. Las ventas para el campo no pagan envases. D-6 S-5974 1 Sep.

SE VENDE barato un juego de sala moderno, de nueve piezas y otros muebles. Solo a particulares. Pueden verse: calle 14 yB, al lado de la bodega. Reparto Almendares. D-6 39991 27 Ag.

ESCAPARATE de luna, vendo uno de dos lunas y otro sin lunas, una cama de madera, y una cómoda; casi regalada. Reina 83, altos, esquina Manrique. D6 40132 29 Agosto.

SE VENDE un escaparate laqueado, color marfil, una mesa y seis sillas. Baratillo No. 1, cuarto No. 12. Pregunten por la Curra. D-6 40042 29 Agosto.

VENTAS Y COMPRAS "ATENCION"

Obsequiamos a nuestros clientes con un objeto por valor de diez pesos a todos los que hagan una compra de cien pesos. Tenemos un gran surtido en juegos de cuarto, comedor, recibidor y sala, lámparas hermosas de todas clases, muebles de oficina, máquinas de escribir, de coser Singer, cuadros, objetos de adorno y un surtido general de joyas de oro, platino y brillantes, todo procedente de ocasión. "El Vesubio", Corrales y Factoría, al fondo de la Isla de Cuba. D6 40171 30 Agosto.

LIQUIDACION DE MUEBLES

Solo por 15 días, liquidamos: [illegible] cuarto a $70, de comedor a $45; [illegible] y recibidor a $45; escritorios a $[illegible]; escaparates con lunas a $20; camas de hierro a $5; máquinas "Singer" a $26; sillones de mimbre a $10 el par. Gran existencia de toda clase de muebles, que detallamos a precios nunca vistos. También hacemos cambios. "El Sol de Cuba", número 111, entre Egido y Villegas. Teléfono M-7070. D-6 40049 9 Sep.

CAJAS DE CAUDALES

Sumamente baratas gran surtido, archivos burós, mesas planas, máquinas de escribir libreros y toda clase de muebles de oficina. Apodaca 58, entre Suárez y Revillagigedo.

PARA CAFE Y FONDA

Cantinas, mostradores, vidrieras, mesas de mármol, vitrolite y madera, sillas de viena, nuevas y de uso y toda clase de enseres. Apodaca 58 entre Suárez y Revillagigedo.

MUEBLES EN GENERAL

Juegos de cuarto, sala y comedor y saleta, máquinas de coser, baules, escaparates, victrolas Víctor y toda clase de muebles. Apodaca 58, entre Suárez y Revillagigedo. D6 39380 30 Agosto.

"LA ESPECIAL"

La mueblería más grande y mayor surtida de toda la República. Salón de exposición y ventas. Neptuno número 159, entre Escobar y Gervasio. Muebles fabricados y exportados para el gusto más refinado. En "La Especial" pueden adquirir muebles a plazos y en alquiler. Hay juegos de cuarto en caoba de tres cuerpos con filete de bronce; juegos idem esmaltados en dos tonos policromados y decorados en todos colores; juegos de caoba y bronce; juegos de señoritas esmaltados, policromados y decorados| Juegos de comedor estilo "Renacimiento", idem estilo Adans, idem inglés, idem con filetes en todos estilos y a todos precios. Juegos de sala estilo "Luis XVI" dorados y con gobelinos; juegos esmaltados y policromados de todos precios. Juegos de sala con filete de bronce muy finos; idem en otros estilos, juegos de recibidor, tapizados y de rejilla a todos precios; también los hay de mimbre muy baratos. Sillones de mimbre de todos estilos y precios; mesas escritorios de todos tamaños; libreros de dos y tres hojas; sillas giratorias, juegos de oficina. Neveras de todos estilos y tamaño. Juguitos de niños esmaltados. Chaise-Long tapizados y de mimbre. Lámparas de pie muy finas y muy baratas, idem de sala, saleta, cuarto y comedor. Reloj de pared; idem de pie. Espejos dorados, idem vitrinas. Sillones de portal de todos estilos, sillas de coche, idem de colegios, sillas de tijera. Paravanes, alfombras, de sala, saleta y cuarto, maceteros de todos estilos y precios, camas de hierro y camitas de niños desde la más barata a la más fina. Sombrereras, perchas de árbol, cestos de ropa, fiambreras finas y corrientes, sillones de niño de caoba y mimbre. En piezas sueltas: escaparates de lunas, idem sin luna, camas, coquetas, cómodas, chiffonier, chifo-Rober; mesas de noche, aparadores, auxiliares, vitrinas; mesas de correderas, mesas de máquinas, mesas de teléfono y sillería de toda clase y otros muchos artículos que no se detallan aquí. Fíjese bien que "La Especial" le hace a usted cualquier juego o muebles de encargo sin que tenga que hacer anticipo alguno. Hacemos ventas para el campo sin cobrar embalaje; damos facilidades de pago guardando la más absoluta reserva. También alquilamos muebles desde la más humilde cama de hierro hasta una lujosa residencia. Haga una visita a esta acreditada casa y saldrá complacido por su mercancía exquisita y sus precios ínfimos. No se confunda.

"LA ESPECIAL"

Neptuno número 159, entre Escobar y Gervasio. Teléfono U-5620 y Apartado número 2291. D-6 S-5976 2 Sep.

MAQUINAS de Singer, departamento de ventas a plazos y al contado. 15x100 de descuento compradas al contado. Teléfono A-6343. D-6 39031 17 Sep.

POR EMBARCARME vendo todos los muebles de mi casa; pueden verse a todas horas en el Reparto La Sierra. Calle 6 esquina a 5a. Teléfono MO-1006. D-6 S-6414 27 Agosto.

GANGAS, muebles de ocasión. Juegos de cuarto a $60; de comedor, a $50; de sala, a $40; de recibidor, a $30. Coquetas con sillita, a $16; camas, neveras, sillones portal y lámparas, todo muy barato. Suárez 17 y 19, entre Corrales y Apodaca. Casa Cabarcos. D-6 37918 30 Agosto.

MUEBLES EN GANGA

Gran surtido en juegos completos y piezas sueltas, juegos de cuarto, 70 pesos; comedor, 75 pesos; sala o recibidor, 45 pesos; camas a 7 pesos; cómodas, 10 pesos; seis sillas y dos sillones, 15 pesos; sillas sueltas, a 1.50; sillones, $2.50; mesas correderas, 6 pesos y otros que no se detallan a los precios mencionados. También se compran y cambian en "LA PRINCESA" San Rafael 107. Teléfono A-6926. D-6 2777 Indf. 1 Dic.

LIQUIDACION POR REFORMAS

Juegos de cuarto: $60; juego de comedor: $55; juego de sala caoba: $50; aparadores y coquetas: $12; seis sillas y dos sillones: $14; camas de hierro: $7, e infinidad de piezas sueltas para todos los gustos y fortunas. "El Modelo". Máximo Gómez No. 402. Teléfono A-9540. D-6 S-5986 1 Sep.

SE ARREGLAN MUEBLES "EL ARTE"

Taller de reparación y reconstrucción de muebles, envases y embarques. Especialidad en pinturas, barnices y tapicería. Calle I número 9, casi esq. a Calzada. Telf. F-2312. D-6 S-6233 9 Sep.

"LA NUEVA ARGENTINA"

Casa de Préstamos. Interés desde el 1 por ciento. Liquidación de prendas procedentes de empeño por la mitad de su valor. Neptuno número 179. U-5056. D-6 S-5973 1 Sep.

MUEBLES

Fabricamos e importamos para el gusto más refinado. Pueden adquirirse a plazos y en alquiler en el almacén importador de muebles y casa de préstamos "La Nueva Especial", Neptuno número 191 y 193. Teléfono U-5010, al lado del café "El Siglo XX". Nota: Las ventas para el campo no pagan envases. D-6 S-5975 1 Sep.

REGISTRADORAS National, niqueladas, caoba, con cinta, teclas, manigueta, tiquet, eléctricas, gavetas y accesorios, desde $5.00 mensuales. Hago cambio, descuento 20x100 pagándolas al contado. Campanario 89. D-6 37253 5 Sep.

M.E.C.D. 2016

TELEFONOS A-3333 A-1014

ANUNCIOS CLASIFICADOS DEL DIARIO DE LA MARINA

TELEFONOS A-3333 A-1014

IMPORTANTE AL PUBLICO
La Compañía Préstamos Cuenllas, Aguila y Trocadero, compra prendas rotas o antiguas, de oro, plata, platino, oro de dentaduras y piedras preciosas. Precios: los que rigen en Paris. Se pasa a domicilio previa llamada. M-2186. Despacho de 9 a 6.
D-6 39857 22 Sep.

LAMPARAS EN GANGA
Se vende una lámpara de sala de bacarat, muy fina, en $300.00. — Una lámpara de comedor. Una lámpara de pie de bronce, en $100, mármol de Verona, en $80.00. Puede verse en la Casa Vilaplana. O'Reilly y Villegas.
D-6 E- Indf. 1 En.

PARA OFICINAS Y DE OCASION
Bufetes planos y de cortinas. Archivos, cajas archivos, máquinas de escribir. La Hispano Cuba. Villegas 6. Losada. A-8054.

DINERO
No reparamos intereses. Préstamos sobre alhajas y objetos de valor. LA HISPANO CUBA Villegas 6, por Avenida de Bélgica, antes Monserrate. Teléfono A-8054.

DE OFICINAS
Compro A-8054. Buretes planos y de cortinas. Archivos, cajas archivos, libreros, máquinas de escribir. La Hispano Cuba. Losada. Villegas 6. A8054.
—E-2799 Indf. 1 Nov.

D7. Instrumentos Música

ASOMBROSA liquidación de pianos y pianolas de afamadas marcas, al contado y a plazos, precios ínfimos, por proceder de empeño. Garantizamos cualquier defecto con devolución del dinero. La Predilecta, San Rafael y Oquendo. Teléfono U-3847. D-7 S-6316 14 Sep.

SE VENDE en $125.00 Ortofónica Víctor, flamante pocos días de uso, con 20 discos nuevos, costó $170.00 Reina 46 altos 1er. piso izquierda.
D7 40190 27 Agosto.

VENDO un piano marca francesa, completamente nuevo y un escritorio con sus sillas, todos a precios de ganga. Informan Edificio Alfaro Departamento 28. Calzada y M. Vedado después de las diez a. m. D7 40203 27 Agosto.

UN PIANO último precio $60.00. Industria 32 altos, hay que dejar la casa.
D7 39569 27 Agosto.

AUTOPIANO reproductor Welt-Mignon, sublimes voces, flamante estado, pocos meses de uso, muchos rollos y banqueta; precio de situación. San Rafael No. 141 entre Oquendo y Soledad.
D-7 S-6622 28 Agosto.

EXPERTO AFINADOR y compositor de pianos, especialidad en arreglos de Autopianos por difíciles que sean. Cura radical del comején. Afinaciones $2.00, cuerdas gratis. Teléfono U-4680.
D-7 S-6623 1 Sep.

PIANOS, pianolas e instrumentos al contado y en plazos cómodos. Música impresa y estudios para todos los conservatorios. Pianos de alquiler, afinaciones y reparaciones. Calidad y bajo precio. Viuda de Carreras y Cia. Prado 115. Telf. A-3462.
E-1757 1 Ag.

D8. Animales

AVES Y HUEVOS de raza. El señor E. S. Moore ha trasladado su negocio de aves y huevos de raza de al Finca Tamarindo, en Mantilla, a la Finca Conchita, del señor Juan A. Manzini, situada en el kilómetro 19 de la carretera Santiago de las Vegas a Wajay D-4 39056 28 Ag.

VENDO un caballo de siete cuartas, moro, con su faetón francés, sus arreos y nueva chapa. Informan: Diez de Octubre 563.1|2. Teléfono I-7763.
D-8 39311 3 Sep.

SE TUSAN perros a domicilio. Todo el cuerpo: $1.50; paticas y hocico: $1.00. Teléfono F-6279. Domingo.
D-8 39619 6 Sep.

PERROS POLICIAS
Lindos cacnorros de seis meses se venden en Avenida 9 entre calle 12 y 13. Ampliación Almendares. Teléfono FO 1950 entregamos certificados de los padres.
D8 40150 30 Agosto.

SE VENDEN 5 perros de venados, maestros, en O'Farrill No. 29 entre Estrada Palma y Luis Estévez.
D-8 S-6637 27 Agosto.

D9. Fincas Rústicas

VENDO finca 10 caballerías, atravesada por río Almendares, a 8 kilómetros de la Habana, frente carretera, establo para 100 vacas, regadío, pastos artificiales, casa bodega, casa vivienda, otras mejoras. Produce actualmente $1.100. Precio racional. Tel A 7168 de 10 a 12 y 2 a 5.
D9 38163 27 Agost.

PRECIO DE situación. Vendo finquita en Canfarranas, de 24566 varas, a 60 metros de la carretera, con entrada para máquina. Tiene un bungalow, doble forro, y otra casa más; buen pozo, árboles frutales y jardín. (La Rosa). Próximo a cumplirse su contrato. Informan: Real No. 138, Marianao.
D-9 S-6609 28 Agosto.

EN LA CALLE 6 y Quinta, Reparto La Sierra. Se venden por embarcarme todos los muebles de la casa; y un Diccionario Enciclopédico y varios libros más. Telf. FO-1006. D-6 S-6621 7 Sep.

MUEBLES A PLAZOS
Finos y corrientes, sin fondo y sin fiador. 30x100 de descuento al contado, en "La Casa del Pueblo", Monte 74 entre Indio y San Nicolás. (Mastaché). Nota: También vendo a mueblistas.
D-6 39950 27 Agosto.

FINCA de una y media caballería, propia para granja o baquería muy bien situada, con frente a carretera, se traspasa el contrato Informan señor Brea, calle 2 y Calzada, principal izquierda. Vedado. D9 S6589 29 Agosto

FINCA DE Recreo en Santiago de las Vegas, dentro del mismo pueblo, algo fino, buena casa criolla grande, acueducto, teléfono, luz eléctrica. Se vende o cambia por casas en la Habana. Precio: $40.000 Apartado 2417. Señor Rodríguez. Teléfono A-9664.
D-9 39473 1 Septiembre.

VENDO finca, dos caballerías y cinco cordeles, a 8 kilómetros de la Habana y uno de la carretera. Precio $8.500 A 7168. De 10 a 12 y de 2 a 5.
D9 38164 27 Agost.

HERMOSA FINCA DE RECREO se vende con magnífica residencia una caballería de tierra de primera con más de 3.000 árboles frutales, gran planta eléctrica, regadío en toda la finca, cerca de Steel, próximo a la Habana frente a la carretera. Informan Fernández y Bustamante. Teléfono A-0352.
D9 S6677 31ag

D10. Objetos Varios

SOBERBIA gavetería, compuesta de 130 unidades. Nueva costó mil doscientos pesos; se dá por menos de la mitad. Informan: Aguacate número 53.
D-10 39965 23 Sep.

SE VENDE un lote de mercancías, cuatro vidrieras, una registradora National y varios enseres todo muy barato, a la primer oferta razonable. Compostela 153. D10 40170 28 Agosto.

CONTADORAS, Estévez y Pardal. Los reyes del negocio de cajas contadoras. Ventas, compras y reparaciones garantizadas. Habana 116. Teléfono M-2567.
D-10 38344 30 Agosto.

SE VENDEN seis banquetas de madera bien torneadas, propias para una barra. En la misma se vende una báscula Fairbanks de mil libras. Informes al teléfono M 5170. D10 39883 30 Agost.

SE LIQUIDAN muy baratos los siguientes enseres. Vidrieras mostrador 2 de lunch modernas sillas de viena, mesas de vitrolite, neveras, ventiladores, cajas contadoras y cantinas completas. Calle Habana 111. D10 39583 27 Agosto.

LAMPARAS
Restauramos y reformamos cualquier lámpara dejándola como nueva, fabricamos en todos los estilos y tenemos gran surtido para la venta. Compre directamente en la fábrica nacional de lámparas. La Insular. Prado 29. Teléfono A 3323.
D10 S6183 7 Septbre.

SE VENDEN 600 TEJAS ROJAS
americanas 3 huecos de persianas a la francesa y 6 huecos de puertas de tablero, todas de cedros con tres meses de uso y tienen marco y luceta informan en el teléfono I 4872. D10 39755 27 Ag.

BAULES Y MALETAS
Tipo escaparate, camarote y bodega, maletas de cuero y fibra; sombrereras, capas de barragán, se venden o se cambian por otros objetos. Casa de Préstamos "La Sociedad". Suárez 34, entre Apodaca y Gloria. Teléfono A-7589.
D-10 S-6618 23 Sep.

E SE SOLICITAN

E- 1—Criadas y Criados
E- 2—Cocineras y Cocineros
E- 3—Para 2 servicios
E- 4—Manejadoras
E- 5—Crianderas
E- 6—Chauffeurs
E- 7—Costureras
E- 8—Oficinistas
E- 9—Operarios y Aprendices
E-10—Varios

E1. Criadas y Criados

NECESITO una muchacha de 14 a 16 años, para limpiar por horas. Informan Obrapía núm. 39 1er. piso altos de la bodega. E1 40169 27 Agost.

SE NECESITAN dos jóvenes españolas para criadas de mano no importa que sean recién llegadas sueldo 20 a 25 pesos. Jesús María 97. E1 40133 28 Agosto.

SE SOLICITA una criada de manos que no tenga melena. Calle A esquina Calzada, en el Vedado. Que no tenga novio.
E-1 40001 28 Agosto.

SE SOLICITA un buen criado o criada para el comedor, calle 17 núm. 323 informan. E1 40182 28 Agosto.

SE SOLICITA una criada de manos, limpia y trabajadora, que traiga recomendación: $25.00 y ropa limpia. Calle A número 200, entre 21 y 23, después de las 8 de la mañana. E-1 S-6646 27 Ag

SE SOLICITA una muchacha española para ayudar a los quehaceres de una casa pequeña. Después de las 8 de la mañana. Paula 59 altos.
E1 S6648 27 Agosto.

SE NECESITA un muchacho de 13 a 14 años para sencillos quehaceres; se dá casa, comida y $6.00. Teléfono I-6072. Milagros número 37, entre Bruno Zayas y Cortina. E-1 S-6630 27 Agosto.

E2. Cocineras-Cocineros

SE SOLICITA una cocinera española joven, que sepa cocinar a la española y criolla. Sueldo: $25. Teniente Rey número 51, segundo piso.
E-2 S_6694 5 Agosto.

SOLICITO una joven que sepa cocinar y duerma en la colocación. $25.00. Real 200, Marianao. E-2 39872 29 Agosto.

SE SOLICITA buena cocinera repostera, que sepa cocinar a la criolla y española. Tiene que ser muy limpia y tener referencias buenas, de 30 a 40 años. Sueldo: 40 pesos. Teléfono FO-7335. Llamar después de las 10. Reparto La Coronela.
E_2 39994 27 Agosto.

E3. Para 2 servicios

SOLICITO criada de manos, seria sin melena sin novio que entiende algo de cocina, leer y escribir buenas referencias. J y 19, Villa Fe, Vedado.
E3 6678 27 Agosto.

SE SOLICITA una joven española que sepa cocinar, que ayude a corta limpieza y duerma en la colocación. Malecón número 71, altos. E-3 S-6651 28 Agoso.

E4. Manejadoras

SE DESEA manejadora que tenga referencias; 6 núm. 189 altos. Vedado.
E4 40014 30 Agosto.

E7. Costureras

SE SOLICITA una sirvienta que entienda algo de costura y que presente referencias de casas donde haya servido. Calle 2 entre 15 y 17. Vedado, única casa de planta baja. E-7 40083 30 Ag.

E9. Operarios-Aprendices

SE SOLICITA un barbero para hoy sábado que sea joven y blanco. Calle San Isidro 44. E9 40026 26 Ag.

E10. Varios

PARA ABRIR un colegio necesito profesorado de ambos sexos, capaz y eficiente. Manzana Gómez 465, de 4 a 6.
E-10 39317 28 Agosto.

SE SOLICITAN agentes para la venta a familias con gran muestrario de toda clase de tejidos, sedería etc., para las plazas de Pinar del Río, Matanzas, Sagua y Camagüey. Trato personal. Exigimos garantías. "El Número 15", R. García y Co. Monte No. 15, Habana.
E-10 S-6645 23 Sep.

NECESITO casa moderna con 25 o 50 habitaciones que sea propia para casa familia; alquiler a razón de $10 por habitaciones; garantía tres mensualidades en efectivo; trato directo con su verdadero propietario. No quiero segundos. Informan: Reina No. 55. Telf. M-9758.
E-10 39993 29 Agosto.

SE NECESITA una profesora para grados superiores. Es imprescindible que tenga práctica de aula y experiencia. Es para dos horas en la sesión de la tarde, en colegio de niñas. Diríjase contestación: "La Directora", Apartado número 814, Habana. E-10 39956 3 Sep.

SOLICITO finca o negocio o sueldo entiende de campo y varios oficios. Teléfono M 3064. E10 40022 30 Agost.

CORTADOR de papel, práctico y para trabajar en almacén, se necesita. Solicita plaza por escrito dando buenas referencias, edad, años de práctica y mencionando sueldo a que aspira. Escriba a "Cortador", Apartado 2204. Habana.
E-10 40093 28 Agosto.

SE SOLICITAN vendedores de muebles a plazos, que estén prácticos. Buena comisión. Teléfono X-1837.
E-10 40088 31 Agosto.

SE NECESITAN un operario ebanista y un aprendiz adelantado. Loma Blanquizar. Luyanó. X-1837.
E-10 40089 28 Agosto.

NECESITASE persona que entienda vidrieras tabacos cigarros y quincalla para que establezca una vidriera en negocio acreditado se le darán facilidades. 10 de Octubre 357 café.
E10 40131 29 Agosto.

SE SOLICITA un muchacho aprendiz adelantado en zapatería, también muchachas que sepan hacer camisas finas en máquina de motor. Bernaza 68.
E10 40154 28 Agosto.

NECESITO dos empleados, un buen amarrador de chorizos y otro muy laborioso, para fregador en general. Ambos con referencias. Luz número 4, Víbora, entre Jesús del Monte y Delicias.
E-10 S-6609 27 Agosto.

VENDEDORES ACTIVOS
SE NECESITAN varios y 4 o 5 mujeres jóvenes bien relacionadas en la Habana; pueden ganar mucho dinero. Los muestrarios son competentes y lujosos. Informan de 9 a 11 a. m. en Plaza del Vapor 18, por Reina, casi esquina a Avenida Italia. E-10 S-6575 29 Agosto.

EMPLEADOS que dispongan de algunas horas libres en el día, pueden ocuparlas con buenas ganancias. Trabajo fácil. Presentarse con referencias. Monte 35, altos. E-10 38916 1 Sep.

F SE OFRECEN

F- 1—Criadas y Criados
F- 2—Cocineras y Cocineros
F- 3—Para 2 servicios
F- 4—Manejadoras
F- 5—Crianderas
F- 6—Chauffeurs
F- 7—Costureras
F- 8—Oficinistas
F- 9—Operarios y Aprendices
F-10—Varios

F1. Criadas y Criados

ENGLISH SPEAKING girl desires position with Cuban ohat speaks english maid for rooms nursing or cooking. Telf. M-2355. F-1 39951 27 Agosto.

CRIADO español se ofrece práctico en todo servicio cumplidor y serio, tiene buenas referencias va donde ha servido. Sin pretensiones. Teléfono M 4377.
F1 40120 28 Agosto.

CRIADO de manos se desea colocar un joven español; tiene recomendaciones; esta acostumbrado al servicio fino; sin pretensiones. Informan F 6087.
F1 S6667 28 Agosto.

DESEA colocarse un joven de criado de manos. Tiene buenas referencias y ha servido dos años en una casa. Informan: Telf. M-4197. F-1 39995 27 Agosto.

SE OFRECE para criada de manos una española de mediana edad, pregunten por Emilia. Teléfono. U 4669.
F1 40007 27 Agost.

DESEA colocarse una joven española para criada de manos o de cuarto. Laura U 2162. F1 40011 27 Agosto.

DESEA colocarse un buen criado de manos español, tiene inmejorables referencias y sabe cumplir con su obligación. Pocas pretensiones. F 6208.
F1 40019 27 Agosto.

SE DESEA colocar un criado de manos. Sabe bien la mesa; habla spañol e inglés, con buenas recomendaciones. Llame F_3624. F-1 40084 28 Agosto.

DESEA colocarse joven española de criada de manos, en casa de moralidad. Tiene quin la recomiende. Telf. M-4220.
F-1 40075 28 Agosto.

CRIADO japones se desea colocar en casa particular práctico en todo servicio y tiene recomendación de casas conocidas. Teléf. U 4291 Neptuno 206-A.
F1 40124 31 Agosto.

JOVEN española desea colocarse de criada de manos, tiene referencias. Tenerife 72 teléfono M 5370.
F1 40025 27 Agosto.

SE DESEA colocar una señora para limpiar por horas. Informes: Telf. M-2122.
F-1 39984 27 Agosto.

DESEA colocarse para criado de mano un joven japonés, informen calle A número 10, Vedado. Teléfono A 4345.
F1 40187 31 Agosto.

SE OFRECE criado de mano peninsular práctico en todo buen servicio; tiene recomendación de buenas casas. Teléfono A 4792. F1 40162 28 Agosto.

DESEA colocarse de criada de manos una muchacha, con referencias. Calle 11 número 128 entre 13 y 15, Vedado. F-2177. F_1 S-6638 27 Ag.

SE OFRECE joven española para criada de cuartos; ha trabajado en las mejores casas. Informes de las mismas. Teléfono F-2888. F-1 39992 31 Ag.

F2. Cocineras-Cocineros

SE DESEA colocar una señora de mediana edad, para cocinar. Tiene buenas referencias. Teléfono U-4159.
F-2 39942 27 Agosto.

UNA SEÑORA del país desea colocarse de cocinera con matrimonio solo o corta familia. Duerme en la casa. F-4949.
F-2 39958 27 Agosto.

COCINERO español, con mucha práctica de las mejores casas de la Habana, desea colocarse. Calle 9 número 23, Vedado. Teléfono F-6108.
F-2 39975 27 Agosto.

DESEA colocarse un cocinero repostero, joven, cocina a la criolla, francesa y española, en casa particular o restaurant; va al interior pagándole viajes. Tiene referencias de las casas que ha trabajado Informan: teléfono M-4709.
F-2 39819 27 Agosto.

DESEA colocarse cocinero joven con 12 años oficio en casa particular, comercio, hotel tiene referencias. Teléfono FO 1927 F2 40018 27 Agosto.

SE DESEA colocar un cocinero repostero bien sea particular, establecimiento, huéspedes, tiene referencia. Informan teléfono A 3090. F2 40004 27 Agost.

JOVEN española cocinera, no repostera, desea colocarse con familia honorable informes y referencias en el teléfono de las que ha trabajado. I 2439.
F2 40012 27 Agosto.

DESEA colocarse un chinito de cocinero. Sabe cocinar criolla y española; hace dulces. Informan: M-5250.
F-2 40038 28 Agosto.

SE OFRECE un joven cocinero repostero para comercio o casa particular. No tiene inconveniente ir al campo. Manrique núm. 166 informen.
F2 40119 28 Agosto.

COCINERA española mediana edad, desea colocarse cocina española y criolla, sabe hacer dulces. Llame a Elvira U 2162
F2 40017 29 Agosto.

BUENA cocinera solicita empleo, solo para cocinar; sueldo de 20 a 25 pesos, según familia. Lamparilla 50, altos. Teléfono A-3969. F-2 39937 27 Ag.

SE DESEA colocar una buena cocinera; dá referencias. Teléfono U-4166. Informes en Neptuno y Aramburo.
F-2 39970 27 Agosto.

DESEA colocarse de cocinera una joven española, pero no duerme en la colocación. Informan: San Nicolás No. 103. Teléfono M-4709. F-2 39623 28 Ag.

UN COCINERO y repostero de color desea colocarse en particular o de comercio es limpio y serio y honrado. Informan teléfono M 4711.
F2 39148 3 Stpbre.

F3. Para 2 servicios

SE OFRECE una joven española para criada de manos, manejadora o de cuartos tiene buenas referencias. A 8897.
F3 40037 27 Agosto.

JOVEN española desea colocarse para cuartos o costura o criada de manos. Informan: teléfono I-6140.
F-3 S-6632 27 Agosto.

DESEA colocarse señora española para cocinar y limpiar; tiene una niña de año y medio. Es trabajadora. Tiene referencias. Teléfono A-2975.
F-3 39959 27 Agosto.

SE DESEA colocar una señora para cocinar; siendo poca familia para las dos cosas. Dormir fuera. No se coloca menos de 25 pesos. Teléfono U-6794.
F-3 39998 27 Agosto.

SE DESEA colocar una española para criada de manos o comedor; tiene buenas referencias. No duerme en la colocación. A y 17, Vedado. I-4445.
F-3 40041 28 Agosto.

DESEA colocarse una joven española para criada de manos, si es matrimonio solo hace las dos cosas. Sueldo: $25. Teléfono U-6794. F-3 39997 28 Agosto.

SE DESEA colocar una señora de color de cocinera o de lavandera. Informan teléfono A 8758. Carnicería.
F3 40016 27 Agosto.

SE DESEA colocar una señora de color de mediana edad, de criada por horas o lavandera. Obispo núm. 67. Habitación núm. 22. F3 40002 27 Agosto.

DESEA colocarse señora de color del campo para cocinar o lavar casa particular de corta familia informen San Joaquín 41 bajos. F3 40118 28 Agost.

DESEA colocarse una muchacha española para criada de manos y entiende un poco de cocina. Informan: Galiano 54, altos. M-5727. F-3 40074 28 Agosto.

SE DESEA colocar un español de mediana edad de jardinero o sereno con buena referencia. Teléfono U 4958.
F3 40148 28 Agosto.

SE DESEA colocar una joven española de manejadora o criada de mano, sabe cumplir con su obligación, tiene referencias. Hotel Camagüey Paula núm. 83 Teléfono M 9158. F3 40191 28 Agost.

DESEA colocarse una joven española para cocinar o los quehaceres de una casa, sabe de costura. Llamen I 5910.
F3 40177 31 Agosto.

SE OFRECE una buena criada de manos peninsular o para manejadora, o habitaciones; tiene referencias y es cumplidora. Teléfono A 4792.
F3 40163 28 Agosto.

UNA ESPAÑOLA de mediana edad desea colocarse de cocinera, siendo casa chica; no tiene inconveniente en hacer limpieza. Conoce perfectamente su obligación. Puede dormir fuera o dentro. Buenas referencias. Omoa 11, habitación 48.
F-3 39953 27 Agosto.

SE OFRECE una americana de color para limpiar o manejar; tiene referencias I-7291—F-4427. F-3 S-6631 27 Ag.

SE DESEA colocar una muchacha de color, para manejar o limpiar. Y en la misma otra para cocinar. H número 233. Telf. F-4427. F-3 S-6633 27 Agosto.

OFRECESE un japonés joven, para criado o ayuda de cámara. Informan: tintorería Nipona Japonesa, Jesús del Monte No. 398.1|2. Teléfono I-2985.
F-3 39454 27 Agosto.

F4. Manejadoras

SE DESEA colocar una manejadora española para niño de meses con muy buenas referencias. Informan F 6234.
F4 S6487 27 Agost.

F5. Crianderas

SEÑORA JOVEN, recién llegada de España, desea colocarse de criandera. Línea 110 esquina a 6. Telf. F-5192.
F_5 39957 27 Agosto.

F6. Chauffeurs

CHAUFFEUR de color, desea colocarse en casa particular. Tiene garantías. Teléfonos F-4076 o F-5555.
F-6 39607 28 Agosto.

UN JOVEN español, chauffeur y mecánico, desea colocarse en casa particular, o comercio. Tiene buenas referencias. No pretende gran sueldo. Teléfono M_5393.
F6 39990 27 Agosto.

CHAUFFEUR español, desea colocarse en casa particular o comercio. Tiene referencias de donde trabajó. Informan: teléfono F-5944. F-6 39974 27 Agosto.

CHAUFFEUR español desea casa particular para prestar sus servicios inmejorables referencias. Sin pretensiones, Antonio Núñez. Asilo María Jaen. FO 1635.
F6 40031 27 Agosto.

CHAUFFEUR mecánico, desea colocarse, sin pretensiones. Teléfono I-7893.
F-6 40048 28 Agosto.

DESEA colocarse un chauffeur español, en casa particular o comercio. 11 años de práctica, inmejorables referencias. Pocas pretensiones. Avise al teléfono U-6680.
F_6 40098 28 Agosto.

DESEA colocarse de ayudante de chauffeur negrito formal y trabajador con muy buenas referencias. Llamen donde trabaja. FO 1141.
F6 40116 31 Agosto.

CHOFFER español con 15 años de práctica, desea colocarse, es mecánico, maneja toda clase de máquinas; con muy buenas referencias. Informan teléf. F 6234.
F6 S6671 28 Agosto.

DESEA colocarse un joven español, de chauffeur. No le importa hacer otras cosas. Muy cumplidor. Pregunte por Secundino Carrera. F 6087.
F6 S6668 28 Agosto.

DESEA colocarse experto chauffeurs, español en casa particular, o comercio, sin pretensiones; tengo referencias de casas particulares conocidas teléf. A 4793
F6 40161 28 Agosto.

CHAUFFEUR muy práctico, conoce tráfico, desea colocarse casa particular, sin pretensiones, idiomas español, inglés y alemán. Llame al A-5560. Guillermo.
F-6 38919 29 Agosto.

F8. Oficinistas

TENEDOR de libros y excelente corresponsal con largos años de práctica, se ofrece para empleo por horas o empleo fijo. Para informes dirigirse a: C. Llano. Teléfono M 7210. F8 39710 6 Septbre

EXPERTO en conabilidad y correspondencia, así como en toda clase trabajos de oficina, ofrece sus servicios por horas. Dirigirse a J. González, Apartado 510 o teléfono M-3722, de 3 a 6.
F-8 40076 30 Agosto.

TAQUIGRAFO mecanógrafo, inglés, español, desea trabajo de media hora diaria, sábados mediodía, o cartas copias y traducciones sueltas. A 1583.
F8 40180 31 Agosto

UNA MUCHACHA solicita trabajo; sabe taquigrafía y mecanografía. Llame al teléfono A-5546. F-8 39954 27 Ag.

TENEDOR DE Libros, con mucha practica en el comercio de la Habana, ofrece sus servicios por horas. Dá toda clase de garantías y recomendaciones. Teléfono A-2608. F-8 39707 6 Sep.

TENEDOR DE Libros con años de práctica y buenas recomendaciones, se hace cargo de contabilidad por horas a precios módicos, garantizando su trabajo. F-3360.
F-8 39531 27 Agosto.

F10. Varios

SEÑORA viuda educada, se hace cargo de una casa, sabiendo labores, música y quehaceres de casa. Buenas referencias. Monte 15. Teléfono A-5254.
F-10 39948 27 Agosto.

DESEA colocarse joven trabajador y formal para limpiar auto u otro trabajo. Informan teléfono A 9376.
F10 40027 27 Agosto.

A CAMBIO de habitación me encargo del cuidado y conservación de casa de inquilinato. Soy maestro de obras. teléfono A 6539 domingo por la mañana.
F10 40123 28 Agosto.

JARDINERO, se ofrece por horas o particular, dispone de medio día. Teléfono F-6108. F-10 S-6644 27 Agosto.

A LOS PROPIETARIOS DE CASAS
Mecánico electricista, se coloca en hotel o casa de apartamentos, para hacerse cargo de las bombas de agua, servicios sanitarios, los elevadores y de encargado. Habla español e inglés. Todo por módico sueldo. Informan: teléfono A-6729.
F-10 40115 31 Agosto.

SE OFRECE un joven peninsular práctico para criado, camarero, jardinero, ayudante cocina, fregar máquinas; tiene recomendación. Teléfono A 4792.
F10 40164 28 Agosto.

SE DESEA colocar un joven para cualquier trabajo; no tiene pretensiones y tiene recomendaciones. Informan: teléfono F-3131. F-10 39878 29 Agosto.

AVISO A LAS FAMILIAS
Por haber trabajado siempre para familias en servicios de mesa, bodas, banquetes y me ofrezco durante la semana desde las 6 p. m. Los domingos todo el día. También voy a las fincas. Especialidad en preparar "cocktails", ponches, refrescos. B. Alvarez Manrique 31-B altos. Teléfono A 5664. F10. 38805 15 Sept.

G AVISO OPORTUNO

G- 1—Religiosos
G- 2—Oficiales
G- 3—Agencias de Colocaciones
G- 4—Saldos
G- 5—Arrendamientos
G- 6—Pérdidas
G- 7—Para las Damas
G- 8—Para el Hogar
G- 9—Enseñanza
G-10—Interés General

G3. Agencias de Colocaciones

VILLAVERDE Y COMPAÑIA O'REILLY 13. TELF. A-2348
Si usted necesita un buen cocinero, camareros, criados, dependientes, fregadores, cafeteros, chauffeurs, jardineros etc., etc., llame al teléfono de esta antigua y acreditada casa y se le mandará en seguida con las referencias necesarias. Se mandan a toda la isla. Agencia seria.
G-3 39669 6 Sep.

FANNY AGENCIA
Internacional Teléfono A 4175 ofrecemos criadas, cocineros, manejadora, lavanderas, Governers Institutriz, chauffeurs matrimonios, taquígrafos, mecanógrafos, corresponsales en Inglés y Español, con referencias. Tenemos de todas nacionalidades. Sin costo alguno. O'Reilly 9 1|2 Dpto. 6. G3 S6041 3 Stpbre.

AGENCIA "LA UNION", de Marcelino Menéndez. Treinta y un años de establecida. Es la única que en cinco minutos facilita todo el personas con buenas referencias. Llamen al teléfono A-3318. Habana 114. G-3 S-5981 1 Sep.

G5. Arrendamientos

SE ARRIENDA finquita de una caballería y cordeles, a la entrada de la carretera de San Antonio de los Baños a Güira de Melena, con casa de tablas y tejas, casa de tabaco de dos aposentos y un pozo inagotable. Para informes: Compostela 13, moderno, altos.
G-5 38328 28 Agosto.

SE TOMA en arriendo finquita de poco terreno con casa vivienda modesta, situada en la misma carretera Guanajay kilómetro 5 al 25; trato directo no corredores. Teléfono I 1325.
G5 S6506 28 Agosto.

SE ARRIENDA una cocina con su departamento de fonda y todo su servicio, por no poder atenderlo su dueño. Informan: Baratillo No. 9. Preguntar por M. Iglesias. G-5 39996 28 Agosto.

FRENTE al colegio de Belén, a 7 kms. de la Habana se arrienda una finca de 2 1|2 caballerías propia para frutos menores, tiene establo para vaquería F 1101. Agua abundante.
G5 39407 9 Sptbre.

G6. Pérdidas

SE DESEA saber el paradero de Patricio Llamazares, para asuntos de familia. La persona que lo sepa, lo comunique a Estévez No. 2. Teléfonos M-4385 y U-6837.
G-6 39848 30 Agosto.

PERDIDAS. Se ha perdido en el Country Club, una perrita blanca chiquita. Está acabada de pelar y entiende por "Chiquitica". Será gratificado el que dé razón de ella al F-1168 o al FO-7467.
G-6 39688 27 Agosto.

G7. Para las Damas

MANTONES de Manila; mantillas peinetas españolas; trajes típicos de todas naciones, pinturas, maquillajes para artistas de teatro y cine. Alquiler de disfraces para carnaval de todas clases y estilos, los alquila PILAR, Virtudes 28 entre Aguila y Amistad. Teléfono M-9392.

FUERA canas. Obtenga un hermoso color negro o castaño usando "La Favorita", tintura instantánea y vegetal, a base de Quina. Estuche: $1. De venta en boticas y sederías. Depósito: Peluquería PILAR, Virtudes. Teléfono M-9392.

CORTE de pelo a sus niños por expertos peluqueros, estilo americano y francés. Niños, 50 centavos Niñas modelo "Garzón". Niños "Juana de Arco", 50 centavos. Señoritas, 80 centavos. Peluquería PILAR, Virtudes 28. Teléfono M-9392.

PILAR. Peluquería de señoras y niños. Peinados $1; masajes 50 centavos; manicure 50 centavos; lavado de cabeza 50 centavos; teñido del cabello desde cinco pesos. Trenzas, moños postizos, cabello. Virtudes 28. Teléfono M-9392.
G-7 39985 23 Sep.

A DOMICILIO. Manicure. Arreglo cejas: $0.60. Masaje facial por método de Institutos franceses. Llame a Madame Betsy. F-5678.
G-7 40113 27 Agosto.

MODISTA bordadora, cose y corta por el último figurín, vestidos de señora desde 50 centavos hasta $10.00 hechura; y de niñas desde 25 centavos hasta $4.00 Informan F 1473. G7 S6654 31 Ag.

Peluquera, Peinadora y Manicure
Ofrece sus servicios exclusivamente a domicilio. Melenas: 40 centavos; Rizado Marcel: 50 centavos; Manicure: 40 centavos. Arreglo de cejas: 40 centavos. Masaje con los productos Bonulla.. Será usted atendida con esmero y prontitud, llamando al teléfono I_3523.
G-7 39499 31 Agosto.

MODISTAS. Confeccionamos trajes de señoras, de niños y se plisan y bordan vestidos. Reparto La Sierra. 3a. entre 6 y 8. Telf. FO-1610.
G_7 39976 29 Agosto.

G9. Enseñanza

SEÑORITA americana que ha vivido en París ofrécese para dar clases de inglés y francés. F-2202. G-9 39810 2 Sep.

COLEGIO INGLES. QUINTA "SAN ANTONIO", REAL 123, MARIANAO. TELEFONO FO-7048
Primera enseñanza, ingreso a la Segunda Enseñanza y Comercio. Internos, Medio Pupilos y Externos. Damos mucha importancia en que los educados aprendan a hablar y escribir el inglés correctamente. El colegio está situado en 4.200 metros de terreno en lugar sumamente saludable y muy céntrico. Pida prospecto o háganos una visita.
G-9 39703 6 Septiembre.

PROFESORA de instrucción, muy competente, en la enseñanza y por un sistema práctico, se ofrece para clases de 1a. y 2a. enseñanza. Informes: M-6557.
G-9 39622 29 Agosto.

SEÑORA FRANCESA desea cambiar lecciones de francés por lecciones de castellano. Informar a Madame H. Ave. Wilson 101. G-9 39666 29 Agosto.

MAESTRO con título de taquigrafía Pitman, adaptable en todos los idiomas, se ofrece para dar clases. Llamar al M-8979. Señor Leonardo.
G-9 S-6604 30 Agosto.

PROFESORA de instrucción, elemental y superior, con buena práctica y magníficas referencias, se ofrece para dar clases a domicilio. Avisos al U_1473.
G-9 39612 27 Agosto.

PROFESORA FRANCESA, teniendo mucha práctica de enseñanza del francés, tiene horas libres para dar clases. Dirigirse a Mademoiselle J. H. Ave. Wilson número 101. G-9 39645 30 Agosto.

SOLICITO discípulos de inglés profesor de Londres método Berlitz, clase a domicilio o en Academia. También para exámenes método Zorzano Jorrín. Alfred. S. Nanson. Teléf. X 1383.
G9 40122 29 Agosto.

SRTA. profesora de piano solfeo y bordados. Da clases en su domicilio y fuera del mismo. También se ofrece para colegios. Calzada del Cerro 585 altos. Teléf. A 1214.
G9 40100 30 Agosto.

UNA señorita americana muchos años profesora de las escuelas públicas de los Estados Unidos tiene varias horas desocupadas. Prepara para los exámenes, instrucción general. Miss H. O'Reilly 102.
G9 40127 9 Septbre.

PROFESORA francesa da clases de su idioma en práctica y gramaticalmente. Llamar FO 2209
G9 40136 9 Septbre.

PROFESOR graduado en Madrid y París. Clases a domicilio. Primera segunda enseñanza. Bachillerato, Gramática, Geografía, Historia, Literatura, Lógica y Francés. Sr. Cid. Teniente Rey 38. Teléfono M-4589. G_9 39032 17 Sep.

PROFESORA de pintura y labores artísticas; pintura óleo, acuarela, 12 clases pinturas modernas, repellado, pisagrabado, bordados, encajes, costura. Se ofrece a colegios y particulares. Borda y pinta estandartes y cojines. Pagos adelantados. Telf. A-0112. G-9 39627 27 Agosto.

PROFESORA de Solfeo, Piano, Taquigrafía y Mecanografía, dá clases ne su domicilio. Perseverancia 16. Telf. M-1384. También clases de Taquigrafía por correo, pagos adelantados.
G-9 S-6423 6 Sep.

PROFESORA graduada, se ofrece para enseñanza de Piano, Solfeo y Teoría. Clases a domicilio o en su casa. Examina por Conservatorio. Precios módicos. Telf. U-1434. G-9 S-6420 27 Ag.

AURORA CADENAS PROFESORA DE PIANO Y HARMONIA
GRADUADA DEL NEW YORK COLLEGE OF MUSIC
Discípula del famoso concertista y compositor Dirk Haagmans, se ofrece para dar clases. Teléfono F-2057.
G-9 E-1738 Indf. 11 Ag.

POR CORRESPONDENCIA
Teneduría de Libros, Aritmética Mercantil, Ortografía, Taquigrafía Pitman por experto profesor. Curso especial para Auxiliares de escritorio y obreros. Se otorga diploma. Cuba Commercial School. Empedrado 8, altos. G-9 39475 5 Sep.

ACADEMIA MORALES
Avenida de Menocal 102 (Infanta). Directores: Carlota Morales de Gutiérrez y Federico Gutiérrez Alberdi. Clases diurnas y nocturnas. Primera y segunda enseñanza. Clases de Comercio, Ortografía Práctica, Aritmética, Mecanografía, Taquigrafía, Inglés, Telegrafía. Mecanógrafos en un mes, enseñándoles toda clase de trabajos de oficina y distintos sistemas de máquinas de escribir. Pupilos, medio y tercio pupilos, externos. Se hacen toda clase de trabajos en máquina, con expertos mecanógrafos. Teléfono U-3756.
G-9S-6315 31 Agosto.

INGLES. TAQUIGRAFA. Teneduría, Mecanografía, Matemática, dibujo lineal y mecánico. Enseñanza a domicilio por el Profesor Francisco Heitzman. Reina 30, altos. Honorarios: 10 pesos mensuales. Se dan más informes por escrito o personal. G-9 37897 10 Sep.

BRIDGE
Este juego de moda enseñado por profesora americana. Miss Kapan. Egido 7. M-7918. G-9 36263 30 Ag.

BAILES, WILLIAMS, M-3643
Aprenda vals, son, danzón, fox, paso-doble, todos: $10, adelantado, $5. Clases hasta dominarlos todos. Bailes españoles, castañuelas, zambra gitana. Casa particular "The Williams. Telf. M-3643.
G-9 36030 30 Ag.

Gran Academia Comercial de Idiomas, Taquigrafía y Mecanografía, Unica premiada en el concurso Profesional celebrado el 28 de mayo de 1922. Colegio elemental y superior. Director: Luis B. Corrales. Loma de la Iglesia de J. del Monte. Teléfono I-2490. Clases de día y de noche. Internos. En todas las librerías y en esta Academia se vende la única Aritmética Mercantil, práctica, con problemas de Teneduría de Libros. Más útil y más barata que se conoce.
E 1768 Ind 1 ag.

INGLES
Enseñado por profesora americana, sorprendentes resultados en pocas semanas. El discípulo leerá, escribirá y hablará el inglés en breve tiempo. Lecciones a domicilio también. Miss Kapan, Egido 7. Telf. M-7918. G-9 39603 21 Sep.

CLASES INDIVIDUALES día y noche. Teneduría, aritmética, caligrafía, redacción, todo $9.00 mensuales. Inglés, taquigrafía Pitman, mecanografía, ortografía, $9.00. Diploma y empleo final. Profesor Tizol. Belascoaín 195. Telf. M-1803.
G-9 36606 1 Sep.

Academia de inglés "ROBERTS"
MALECON 31
Clases nocturnas: seis pesos mensuales. Clases particulares por el día en la Academia y a domicilio. ¿Desea usted aprender pronto y bien el sistema inglés? Compre usted el METODO NOVISIMO ROBERTS, reconocido universalmente como el mejor de los métodos hasta la fecha publicados. Tercera edición pasta: $1.50.
G-9 E-1666 Indf. 5 Ag.

PROFESORA de Piano y Solfeo, con medalla de oro por oposición del Conservatorio de Música y Declamación de la Habana. Se ofrece para dar clases. Precios módicos. Sol 68, 2do. piso. Teléfono A-0896. G-9 39837 7 Sep.

TAQUIGRAFIA Pitman, aplicable a todos los idiomas. Método rapidísimo. Grandes éxitos. Instituto-Escuela. San Nicolás 76. A-8833, entre Neptuno y San Miguel.
G-9 38294 30 Ag.

ACADEMIA DE FRANCES, PIANO, LABORES DE MANO
Se dan clases a domicilio y en la academia, con profesor y profesora titulados en París. Inmejorables referencias. Se hacen traducciones. Calle 4 No. 253, entre 25 y 27. Teléfono F-2658.
E-994 Indf. 1 my.

COLEGIO "SAN ELOY"
Primera Enseñanza. Preparatoria, Bachillerato, Idiomas, Carreras Especiales y Comercio. Se admiten internos, medio internos y externos. Primelles 20. Cerro. Habana. Teléfono I-6002. Pida prospectos.
E-705 Indf. 9 my.

G10. Interés General

DIVORCIOS
Los tramitamos rápidamente con la mayor reserva. Precios convencionales. Dres. Fernández y Bustamante. Telf. A-0352 Cuarteles número 5.
G-10 S-6294 31 Agosto.

BARNIZAMOS MUEBLES
de oficina y toda clase de muebles; los dejamos casi nuevos por muy malos que estén; esmaltamos, decoramos, tapizamos, laqueamos y doramos, precios reducidos; pruebe y se convencerá. Puede hacerlo llamando al teléfono M 2259. O puede vernos en Angeles 45, será atendido con rapidez. G10 38138 10 Sptbre.

COBROS DE CUENTAS
Nos hacemos cargo de gestionar judicialmente toda clase de cobros sin gastos para el cliente. Fernández y Bustamante. Cuarteles No. 5. Teléfono A-0352.
G-10 S-6627 31 Agosto.

MATRIMONIOS Y CAMBIOS DE NOMBRE
Reconocimientos de hijos y todo lo que se relacione con el Estado Civil. Fernández y Bustamante. Cuarteles No. 5. Telf. A_0352. G-10 S-6628 31 Agosto.

HERENCIA
Compramos derecho y acciones sobre las mismas. Fernández y Bustamante. Telf. A-0352. Cuarteles número 5.
G-10 S-6626 31 Agosto.

SE DESEA alquilar una casa de una sola planta, amplia, fresca, ventilada, en lugar céntrico. Informan en el A 1894.
G10 40024 26 Agosto.

DIVORCIOS
Los tramitamos rápidamente con la mayor reserva. Precios convencionales. Fernández y Bustamante. Cuarteles número 5. Teléfono A-0352.
G-10 S-6625 31 Agosto.

ARREGLE SUS MUEBLES CASA VAZQUEZ
Taller de Ebanistería. Se hacen muebles a gusto del cliente; se reparan los de uso dejándolos como nuevos. Se esmalta en cera y barniza a muñeca. Trabajos garantizados. Presupuestos para trabajos de carpintería. Calle 23 número 277, entre Baños y D, Vedado. Teléfono F-2138.
G-10 36852 3 Sep.

H AVISO ESPECIAL

H- 1—Hoteles
H- 2—Casas de Huéspedes
H- 3—Comidas a domicilio
H- 4—Bancos y Banqueros
H- 5—Clínicas y Sanatorios
H- 6—Acciones, Bonos, Valores
H- 7—Dinero e Hipotecas Se toma
H- 8—Dinero e Hipotecas Se ofrece
H- 9—Cambios
H-10—Miscelánea

H1. Hoteles

HOTEL COLON
Las habitaciones más frecas, amplias y bien amuebladas con todo servicio desde $20 a $35 por mes; por día desde $1 a $2. Elevador, magnífico restaurant. Teléfono M-5037. Villegas 110, entre Muralla y Sol.
H-1 38653 14 Sep.

HOTEL VEDADO
19 esquina a M. Acabado de construir en lo alto, a la entrada y cerca de todos los tranvías del Vedado. Para personas de buen gusto, lujosas y frescas habitaciones con baño privado y teléfono. Colente cocina. Atractivas terrazas y portamedor en alto con vista al mar. Exceles. Ascensor. Teléfonos F-4808 y F-5508.
H-1 S-6619 23 Sep.

HOTEL NUEVA ISLA MONTE Y SUAREZ
Hay disponibles para los primeros días de mes, dos departamentos con vista a Monte, frente al panorama más lindo de la ciudad, hay también lindas habitaciones interiores y exteriores, las que se alquilan con regios muebles o sin ellos, tenemos establecido un gran servicio de comidas, en el comedor más regio, amplio y fresco de la Habana, en el séptimo piso, damos unos precios sumamente reducidos.
H1 40125 4 Septbre.

HOTEL "ROMA"
O'REILLY Y AGUACATE
Se ha trasladado a esta nueva casa, acabada de construir, con todo el confort moderno. Espléndidas habitaciones con baño privado y teléfono. Precios de situación. Se admiten abonados al comedor. Telfs. M-6944 y M-6945. Cable y Telégrafo: "Romotel". H-1 S-6005 2 Sep.

HOTEL LUZ, OFICIOS NO. 35
Este hotel, convenientemente preparado por su nuevo dueño, ofrece a las personas decentes y familias estables, habitaciones y apartamentos con elevador, con baño privado o bien sin él. También un amplio comedor, contando para ello con un buen cocinero. Precio al alcance de todas las fortunas; cómodas y frescas, con línea de tranvías a todas partes. Teléfono M-5764.
B-1 37796 27 Agosto.

PALACIO TORREGROSA HOTEL
Palacio de residencias con mobiliario a base sanitaria y confortable. Amplios departamentos con baño. Se alquilan por semanas o meses. Compostela 65.
H-1 S-6032 3 Sep.

HOTEL VANDELBILT
Espléndidas y económicas habitaciones, desde 20 pesos a 50, propias para familias estables, hombres solos y todo el que busque una casa de orden y moralidad. Neptuno 309, esquina a Mazón. Teléfono U 6704. H1 S6268 10 Stpbre

"MAISON ROYALE"
Calle 17, esquina a J, Vedado. Se alquilan cuartos amueblados, con o sin comida, a precios de situación. Y se admiten abonados al restaurant.
H-1 36669 1 Sep.

HOTEL Universo acabado de reformar, hay hermosas habitaciones, todas montadas a la moderna en el lugar más fresco de la ciudad a precios sumamente barato. San Pedro núm. 22 frente al Muelle de Luz.
H1 36300 37014 3 Sept.

H2. Casas de Huéspedes

GRAN CASA de Huéspedes "La Matancera", Reina 83, esquina a Manrique. Alquilo dos habitaciones amplias amuebladas, vista a la calle, agua corriente en todas las habitaciones, caliente en los baños; tengo otra con servicio privado, propia para matrimonio. Doy comida buena. Precio moderado. Telf. M-4069.
H-2 39314 28 Agosto.

PRADO 19
Gran casa para familia, hermosas habitaciones con lavabos de agua corriente, baños frío y caliente, magnífica comida. Precios reducidos, extricta moralidad. hermosa terraza. Teléfono M-5311.
H-2 39036 27 Agosto.

THE SAVOY
NO HAY COMO LA HABANA
para pasar un verano agradable. Numerosas familias de provincias nos visitan durante los meses de calor, pues aquí en la Loma del Vedado, hallan fresco, comodidad y distracción. THE SAVOY es un verdadero hogar, tranquilo y delicioso, rodeado de jardines. Cien metros de portales, siempre frescos y con sombra, donde las señoras se sientan a leer, coser y pasar el rato. Algunas noches se baila en los salones. Comunicación fácil con toda la ciudad y Playa de Marianao. Cerca de los tranvías y ómnibus de las calles 17 y 9; cerca de los baños de mar del Vedado. A 12 minutos del Parque Central, de las tiendas de moda, teatros, cines y bancos. Precios módicos, incluyendo tres excelentes comidas diarias en mesas separadas para cada familia. Cuartos con baño particular y closet. Reserven habitación por escrito.
VEDADO, F ESQUINA A 15
TELEFONO F-5270
LA CASA DE LAS ESTATUAS
E-305 Indf. 13 Feb.

ANTIGUO MARTINEZ HOUSE
Prado 104, alquila hermosas y frescas habitaciones con vista a Prado todas con lavabo de agua corriente, inmejorable servicio de agua y expléndida comida.
H2 S6672 29 Agosto.

CASA DE HUESPEDES
Galiano 84, altos del café "La Isla" La más acreditada para familias, por su orden y moralidad. Departamentos con baño privado y habitaciones especiales para hombres solos.
H-2 39769 2 Septiembre.

H3. Comidas a domicilio

SERVICIO de comidas a domicilio. Si usted quiere comer sabroso barato y abundante llame al M 3857 e inmediatamente será servido. Servimos a la carta y admitimos abonados. Oficios 38 altos frente a Correos. H3 S6473 2 Sptbre.

LA JOVEN China gran casa comidas, especialidad en comidas a la criolla y a la española. Se admiten abonados y se sirven comidas a domicilios a precios muy económicos. Comidas sueltas 40 cts. Cristo núm. 12. Teléfono A 9085.
H3 39761 6 Septbre.

H5. Clínicas y Sanatorios

GABINETE "ALTHAUS"
De Masajes Eléctricos
Unico en Cuba, abierto nuevamente, donde centenares de enfermos se curaron de Neurastenia, Parálisis, Asma, Reumatismo, Enfermedades del Estómago, Anemia, Debilidad Física, Dolores Crónicos de Cabeza, Desvelos, Neuralgias, Constipaciones Intestinales o sea Estreñimiento, Agotamiento Orgánico, cualquiera que sea su causa. Debilidad en General, Epilepsia y otras enfermedades nerviosas e incurables con ninguna medicina como lo prueba la amarga experiencia de muchos enfermos apenas aliviados después de tomar muchas medicinas permanente. Se dan muchas y honorables referencias. A las personas incrédulas se les hará un contrato de recíprocas garantías.
AGUACATE NO 34 ESQUINA A EMPEDRADO. TELF. A-9550 HABANA
H-5 38033 9 Sep.

H6. Acciones, Bonos y Valores

COMPRO VALORES. Acciones de la Cervecera Polar. Bonos del Mercado Unico, Bonos del Vedado Tennis Club, Obligaciones de la Playa de Marianao. No venda sin antes saber mi oferta. Manuel Piñol, Manzana de Gómez 552.
H-6 38913 27 Agosto.

SE COMPRAN capitales censo en la provincia de la Habana. Informan: I-2372.
H-6 S-6656 27 Agosto.

COMPAÑIA MANUFACTURERA NACIONAL
Compro o vendo certificados de fracciones de bonos de esta Compañía. Informa: Rogelio Gutiérrez. Telf. U-6058. De 1 a 4. H-6 40068 28 Agosto.

H7. Dinero e Hipotecas (Se toma)

BUENA OCASION para el que quiera colocar dos mil pesos. Con garantía. Se dá buen interés. Teléfono X1837.
H-7 40087 31 Agosto.

INVERSIONES
Sobre hipotecas. Aceptamos cualquier cantidad. Buenas garantías, desde $100 a 100.000 pesos. Llame al A-8826 o F-3072 y el señor Domingo Schmidt le ofrecerá. Absoluta seguridad. Manrique 50.
H-7 40079 31 Agosto.

TOMO EN HIPOTECA
En primera, sobre finca de recreo con residencia, planta eléctrica, regadío y todo confort, la suma de $11.000. Trato directo. A-0352. Fernández y Bustamante.
H-7 S-6624 15 Sep.

CALLE DEL Prado. Tomo $40.000 en hipoteca al 7x100, o vendo, dos plantas, en $65.000. Mercaderes 11, departamento 25, de 1 a 2. H-7 39940 29 Agosto.

H8. Dinero e Hipotecas (Se ofrece)

DINERO para hipotecas al tipo más bajo de plaza, en todas cantidades, con la mayor reserva y prontitud. Miguel S. Márquez. Empedrado 16, altos, esquina a Cuba.
H-8 E1775 Indf. 22 Ag.

EN HIPOTECA se dan $500 a $5.000 sin comisión, Habana-Repartos. También $6.000 a $50.000. Neptuno 29. "Campoamor", de 9 a 3. Díaz. M-7573.
H-8 39643 30 Agosto.

DOY DINERO sobre mercancías, automóviles, Muebles Joyas, y en hipoteca. Informe señor Rodríguez, Belascoaín, esquina Lagunas. Altos del café Dpto. 5, teléfono U 2023. H8 39557 29 Agost.

$30.000 para hipoteca se fraccionan no menos de $5.000, directo con el interesado. Teléfono A 5600 de 2 a 6 p. m.
H8 S6498 4 Stpbre.

Dinero en Hipoteca
CLAUDIO R. ARELLANO
Telf. A-8297. Cuba, 50.
E-1763 Indf. 1 Ag.

TENEMOS GRANDES
Y pequeñas cantidades de dinero para hipotecas al mejor tipo, sobre fincas, casas en la Habana, Marianao y sus barrios, para fabricar. Martínez y Prieto. O'Reilly 23. A-6951.
H-8 E-1170 Indf. 1 junio.

SE DAN EN primera hipoteca cantidades de mil pesos, al diez por ciento anual por tres años; doble garantía. M. González, Jesús María 125.
H-8 39964 2 Sep.

HIPOTECAS
¿Necesita usted dinero? Si tiene buenas garantías no vacile. A los mejores tipos de plaza se los ofrezco. Domingo Schmidt, Manrique número 50. Teléfonos A-8826 y A-6432. Créditos hipotecarios, pagarés o cualquier valor cotizable.
H-8 40078 31 Agosto.

PREFERIMOS CORREDORES
Compramos al Contado
DINERO EN HIPOTECAS
NOTARIA GRATIS
UNO o DOS AÑOS GRATIS
Interés desde 3%
Fincas y Propiedades Habana o Interior
Altos Droguería "SARRA"
Oficina Particular A-4358 M-6263
Tte. Rey y Compostela
H-8 E-1661 30 Agosto.

DINERO PARA HIPOTECAS
Tengo $70.000 al 7x100, Habana y Vedado. Buena garantía. Tengo distintas cantidades para Jesús del Monte, Repartos y Marianao. Tengo $8.000 para Miramar. Informa: M. de J. Acevedo, Corredor Notario Comercial. M-9036.
A-8 E-1793 28 Agosto.

M.E.C.D. 2016

ACTUALIDAD ESPAÑOLA

Reticencias Diplomáticas

Por RAFAEL SUAREZ SOLIS

Aquí estamos todos, mano sobre mano, mudos ante uno de los sucesos más emocionantes de la actualidad española: la firma de hoy al Pacto de Kellogg, sin la signatura de plenipotenciarios que representen a España. Habrá entre los firmantes Estados sin absoluta independencia: los dominios del Canadá, Australia, Sur de Africa y la India; propiedades de algún modo de Inglaterra, sin libertad por su constitución política para declarar guerras, ni, por consiguiente, capaces de aportar a la firma del Pacto ninguna garantía de paz que no emane del Imperio Británico. Rusia ha definido el acto de hoy con frase gráfica y feliz: "Se va a dejar sentado que existen clases de naciones". Decir clases, según demostración histórica incontrovertible, es decir celos, rencores y guerras. Hablar de grandes y pequeñas nacionalidades, es atentar contra los principios fundamentales del Derecho Internacional. Todas las guerras entre naciones, desde que existen Estados políticos en el mundo, no tienen otro origen.

Un espíritu burlón que levantase una esquina del pliego en que van a estampar su firma los diplomáticos de las quince naciones signatarias, vería pulular por debajo la muchedumbre de los instrumentos de guerra que se quiere tapar con un simple y efímero pedazo de papel. Se ha valuado el derecho a la firma por la fuerza bélica que representan los signatarios. Parece que se invita así a las naciones menos fuertes a que intensifiquen su armamento. No se atrae al concierto de la paz más que aquellas naciones capaces de alterarla, olvidándose, sin duda, de que la paz del mundo es una cosa tan inestable que cualquiera nación, como un día Servia, puede echarla a rodar.

Ya ha habido quien pretende descubrir en esta repulsa de los pequeños Estados proyectos maquiavélicos para el futuro. Pocos son en el mundo los países de menor categoría que no tengan compromisos secretos con los grandes, quienes, según sus intereses lo exijan, pueden prender la chispa que ocasione una conflagración. Otros, de dialéctica diplomática más complicada, quieren ver en esta iniciativa norteamericana una forma indirecta de extender a Europa los beneficios imperialistas de la Doctrina de Monroe. Entre líneas, eso puede leerse en las declaraciones del ministro del Uruguay en Madrid, don Benjamín Fernández y Medina, publicadas en el DIARIO y a las que dediqué en su oportunidad unos comentarios. Se firma el Pacto de Kellogg un día que en el continente americano hay guerra y no ha de ser ése, ciertamente, el que señale el fin de la contienda.

Si pudiéramos explicarnos el silencio del Gobierno de España en torno a este asunto, quizás tuviésemos razones que traer a un trabajo informativo. Pero parece que en las negociaciones con España están ocultas muchas suspicacias de las que andan ahora sueltas por el mundo. Es significativo que en la firma no figure, fuera de los Estados Unidos, ninguna nación americana. Canadá, como decimos, no dispone de una soberanía libérrima. Se explica el interés de los Estados Unidos en firmar con el Japón; pero nada comprueba el afán de firmar con naciones europeas, y aún menos el no firmar con las Repúblicas hispanoamericanas.

Cuesta trabajo averiguar lo ocurrido con España, cuando la primera invitación fué retirada a pretexto de que ello despertaba celos de otros países. ¿Qué países? Rusia, se dijo. Pero la disculpa es baladí. A Rusia nadie le guarda mayores consideraciones, empezando por la del reconocimiento. A Rusia no podía invitársela porque el hecho supondría reconocer su sistema político. España queda así condicionada en una categoría a todas luces inferior a la que por razones de bulto le corresponde en Europa. Se dice ya—y tal vez son conjeturas, pero nunca ligeras—que el Gobierno de España condicionó su firma a la asistencia de todas o algunas de las Repúblicas hispanoamericanas. Será o no cierto, pero el dicho tiene fundamentos lógicos. España, en la Liga de las Naciones, como en toda su política exterior, nunca procede desligada de un limpio sentimiento americanista. Fernández y Medina, cuando comentaba días pasados el Pacto de Kellogg, reconocía que ninguna garantía superior implicaba para la paz que el artículo segundo de la constitución de la Liga, y mucho menos que los convenios de paz firmados por España con Chile y Uruguay. Ahora nos dice el cable que "aunque los centros hispanoamericanos se muestran reticentes acerca de la presente situación de España con relación al Pacto de Kellogg, se tiene entendido que ellas se deben a que han surgido ciertas objeciones a la comunicación enviada por el Embajador de los Estados Unidos acompañada de una nota del Departamento de Estado de Washington, en la que se consigna el procedimiento que habrá de seguirse para la adhesión oficial al tratado". Y luego, como una confirmación a las palabras de Fernández y Medina, se habla que España estima casi inútil adherirse al tratado de París desde el momento que viene cultivando la política de firmar tratados de arbitraje con distintas potencias, "los cuales son tan buenos, si no más efectivos que el tratado, desde el punto de vista español".

Verdaderamente, España no puede reanudar su política internacional interviniendo en actividades que causan de algún modo un desaire a Hispanoamérica, al extremo de "provocar sus reticencias".

EL ALCALDE DEL TOBOSO, GESTIONA SE DECLARE MONUMENTO NACIONAL LA CASA DE "DULCINEA DEL TOBOSO"

De paso para Amberes, desembarcaron en Tenerife, los Reyes belgas, siendo constantemente aclamados por el pueblo, y yendo a La Laguna, visitando el Instituto y el bosque Mercedes

VIGO, Agosto 26. (UP.)—Se ha constituido la junta que ha encomendado a los técnicos el estudio del proyecto de aero-puerto nacional de Galicia, que se construirá junto a Budiño.

LA CASA DE DULCINEA. MONUMENTO NACIONAL

TOBOSO, Agosto 26. (UP.)—El alcalde gestiona que se declare monumento nacional la casa en que vivió Dulcinea (Aldonza Lorenzo), la heroína del Quijote, y que se trasladen a la Exposición de Sevilla los objetos cervantinos del Toboso que se encuentran en la Exposición de la Prensa.

LOS REYES BELGAS EN TENERIFE

TENERIFE, Agosto 26. (UP.)—De paso para Amberes, han desembarcado en esta ciudad los Reyes de Bélgica que regresan de la larga excursión que han hecho al Congo Belga.

Aclamados constantemente por el pueblo, recorrieron esta población, marchando después a La Laguna, donde visitaron el instituto y subieron al bosque Mercedes desde donde se divisa un magnífico panorama. Entraron en las chozas de los campesinos enterándose del género de vida que hacen.

Por la tarde, embarcaron de nuevo, siguiendo viaje aaquel puerto belga.

LA "GACETA" CON FOTOGRAFIAS

MADRID, Agosto 26. (Prensa Aliada).—Aprobado por un decreto de la Presidencia del Gobierno, publica la Gaceta Oficial el reglamento de circulación urbana e interurbana.

Consta de 203 artículos, agrupados en 15 capítulos que clasifican los distintos aspectos de circulación: peatones, automóviles, autobuses, vehículos de tracción animal, tranvías, motocicletas y bicicletas.

Al final, distintas representaciones gráficas amplian el conocimiento de las reglas de circulación, especialmente en el interior de las poblaciones. En ellas aparecen croquis demostrativos, fotografías de agentes del servicio en las distintas posiciones de brazo para regular el tránsito y discos indicadores con dibujos convencionales.

Esta es la primera vez que el periódico oficial publica fotografías en el texto de las disposiciones oficiales

LAS JACAS ARGENTINAS DE POLO

SAN SEBASTIAN, Agosto 26. (U. P.)—El Rey Alfonso ha telefoneado al embajador García Mansilla que ha probado en el campo de polo de Santander las jacas que le regaló el Jockey Club de Buenos Aires, con magnífico resultado, rogándole que reitere a los donantes su sincera gratitud.

MINISTROS DE VIAJE

MADRID, Agosto 26. (UP.)—Los ministros de Marina y Hacienda marcharon hoy hacia Castro-Urdiales y Comillas, en Santander.

LA VIRGEN DE GUADALUPE

Toledo, agosto 26. (UP.)—El cardenal-primado, doctor Segura, ha dispuesto que la coronación de la Virgen de Guadalupe se celebre el 12 de octubre habiéndose prometido el Rey y el Gobierno su asistencia al acto.

LA PLAZA MARQUES DE ESTELLA

VALENCIA, Agosto 26. (UP.)—El Gobierno ha cedido a la ciudad el solar del antiguo Parque de Artillería, donde se construirá una plaza que se llamará Marqués de Estella.

DETENCION DE UN APUNTADOR

El vigilante 937 detuvo al conocido apuntador de rifas prohibidas Francisco Pérez Díaz, vecino de Picota 48, ocupándole al registrarlo en la estación, dos listas de tamaño regular completamente llenas de números.

600 MIL CAJAS DE CEBOLLAS Y 187 MIL DE MELONES EXPORTO VALENCIA

EL PRINCIPE DE ASTURIAS DONO AL COMITE DE LA EXPOSICION DE GIJON, LOS EJEMPLARES DE SU GRANJA AVICOLA PREMIADOS EN AQUELLA

En varios pueblos de la provincia de Burgos, han ocurrido repetidos casos de hidrofobia, y en el pueblo de Busto, en la de Bilbao, se ha declarado una infección tífica, por lo que se prohibió el empleo de agua corriente al vecindario

EN EL CONSEJO DE MINISTROS QUE HABRA EL ONCE DE SEPTIEMBRE PROXIMO, SE ESTUDIARAN LOS INDULTOS QUE SE CONCEDERAN EL DIA TRECE

En Tetuán será instalada una escuela de Agricultura para las cábilas de Beni-Said y Gomara, habiéndose cedido para su instalación un campo de experimentación. La Infanta Beatriz de Orleans y sus hijos volaron ayer hasta Cádiz

MADRID, Agosto 26. (UP.)—El periódico "El Imparcial" publica un telegrama de Valencia informando que desde el comienzo de la temporada se han exportado seiscientas mil cajas de cebollas y ciento ochenta y siete mil de melones. También se ha embarcado miles de bocoyes de vino, destinados a América Rouen y Brest.

LOS INDULTOS POR LA DICTADURA

MADRID, Agosto 26. (UP).—Se anuncia oficialmente que el próximo consejo de ministros se celebrará en Madrid el once de septiembre y tratará los indultos que han de concederse para solemnizar el quinto aniversario de la Dictadura.

HIDROFOBIA EN BURGOS

BURGOS, Agosto 26. (UP.)—En varios pueblos de la provincia burgalesa ha habido casos repetidos de hidrofobia.

INFECCION TIPICA

BILBAO, Agosto 26. (UP.)—En el pueblo de Busto se ha declarado una infección tífica. Las autoridades han prohibido el empleo del agua corriente, imponiéndose al mismo tiempo la vacunación anti-tífica, que es gratuita.

LOS EJEMPLARES AVICOLAS DEL PRINCIPE

GIJON, Agosto 26. (UP.)—El príncipe de Asturias ha regalado al comité de la Exposición Agro-Pecuaria los ejemplares de su granja avícola expuestos en ella, que han sido premiados con medalla de oro y diploma de honor.

EL PACTO DE KELLOGG EN ESPAÑA

MADRID, Agosto 26. (UP.)—El periódico "ABC" hace resaltar hoy la importancia del pacto contra la guerra de Kellogg, diciendo que por primera vez las grandes naciones se reunen para hacer un convenio de esa clase. En el terreno jurídico, el pacto a nada obliga a sus signatarios, pero garantiza un compromiso moral, cuya única eficacia es hacer más prudente el tratamiento de las diferencias internacionales.

El "ABC" se pregunta si el exaltado movimiento pacifista de estas horas no denuncia temores, inquietudes, desconfianzas y malestar. Y agrega: "Si de la paz tan anhelosamente buscada no resulta la salud, el precario equilibrio actual no augura nada bueno".

El pacto lo firmarán las naciones que proclaman la intangibilidad de los tratados y las que declaran imposible la paz sin revisión; los que quieren la unión austro-húngara y los que la prohiben. Italia y Yugoeslavia, que no se entienden; Hungría, que con la ayuda de Italia mantiene la reivindicación de su territorio, y la Pequeña Entente, que la niega; Alemania que firmó en Locarno máximas concesiones, y Polonia, aliada de Francia, que también las exige para su territorio. Todos quieren paz, pero la paz que les conviene. "Veremos si se consiguen armonizar todos esos deseos con la verdadera paz", termina diciendo el "ABC".

ESCUELA AGRICOLA EN TETUAN

TETUAN, Agosto 26. (UP.)—En esta ciudad se instalará una Escuela de Agricultores, para las kábilas de Beni-Said y Gomara. Se ha cedido para ella un campo de experimentación.

INFANTES DE ORLEANS EN CADIZ

CADIZ, Agosto 26. (UP.)—Ha llegado en un hidro-avión la Infanta Beatriz de Orleans, acompañada de sus hijos Adolfo y Ataulfo.

Reflejos de San Sebastián

EN PLENA SEASON

Jornada estival brillante, movida y salpicada de notas de color.

Las diversiones se suceden sin dar punto de reposo.

No hay tiempo ni para enfermarse ni vivir entre mal humor.

Quien se aburra en San Sebastián en los meses de verano, ni que decir tiene que es aspirante a ocupar plaza de torrero.

Baste con decir que hasta los turistas que proceen de Cuba sueñan, dormidos y despiertos, en que el azúcar está a seis centavos (en almacén de Cuba) y en que el dinámico Céspedes tiene en estudio la domesticación de los tiburones de la bahía de la Habana.

Esta Bella Easo trastorna, trastorna; pero en sentido delicioso.

Si los habitantes de Cuba, aficionados a enterarse de lo que a España interesa, echásen una canita al aire por esta ciudad o por todas las del Norte español, quedarían boquiabiertos ante la paz y bienestar que disfruta actualmente este país tan merecedor de venturas.

Hay trabajo; la alegría rebosa; hay dinero, pero mucho dinero (no me harán quedar mal ni las estadísticas de los Bancos y Cajas de Ahorro ni las cotizaciones de valores en las Bolsas): y extranjeros e indígenas de los de sin trampa y cartón, acrecen, a más no poder, la preponderancia del marqués de Estella. Por demás está el decir que tal preponderancia la niega, eso sí: rabiando y pateando, el elemento... que tiene motivos "propios" para hacerlo.

No recuerdo bien si fué Neptuno o Gitanillo de Triana quien dijo que nunca llueve a gusto de todos. No creo que se molesten estos sentenciadores si les digo que en España está lloviendo a placer de los más. Lo que te digo, sufrido lector, es esencia de la verdad monda y lironda, aunque Hendaya me lleve la contraria.

Y volvamos a lo que está pasando en la Bella Easo, siempre contenta, bonita, acicaladita y deliciosamente acariciadita por la brisa del "dichoso" Cantábrico mar, aunque a ratos, en lo que va de verano, mortificada por Febo con sus presiones de treinta y ocho y treinta y nueve grados centígrados a la sobra. ¡Cuánto me acordaré de esta descortesía, allá, por los meses de Diciembre y Enero!...

Como anunciado estaba, acaba de celebrarse el VI circuito automovilístico de Lasarte.

El "Criterium de los ases" consistió en correr todos los participantes sobre coches de una misma marca, quedando así circunscrito a una lucha entre corredores.

Distancia:

El perímetro del circuito comprende 17,315 kilómetros. La distancia fijada para ganar el primer premio sumaba 692 kilómetros y 600 metros, equivalente a 40 vueltas al circuito.

La clasificación fué la siguiente:

Primero: Ciron, que sobre máquina Bugatti, de 2.000 c. c. de cubicación, hizo el recorrido en 5 h., 20 m. y 30 s. Copa de S. M. el Rey, un coche Bugatti y 25.000 pesetas.

Segundo: Benoist, en 5 h. 33 m. y 35 s. Premio: 8.000 pesetas.

Chiron logró una velocidad media de 129,800 kilómetros por hora, batiendo el record total del circuito y el de la vuelta más rápida, a 141,990 kilómetros por hora.

En esta carrera tomaron parte los famosos corredores, a más de los citados, Lepoli, Blancas, William, Zeender, Alberto Díaz y de Torres. Total, 9 coches.

El día 30 se celebró la carrera denominada Gran Premio de España.

De 72 corredores inscriptos, 44 tomaron la salida en la prueba eliminatoria de la mañana. Consistió en dar 15 vueltas al circuito, en un total de 259 kilómetros y 715 metros.

Esta prueba resultó monótona y poco interesante.

La gran final comprendía otras 15 vueltas, en igual número de kilómetros. Tomaron parte 23 corredores. Dos eran mujeres.

La carrera estaba destinada a vehículos de sport.

Clasificación general.

Primero: Chiron, que hizo el recorrido en 2 h. 25 m. y 44 s. A una media de 126,965 kilómetros por hora. Premio: 5.000 pesetas y copa de S. M. la Reina.

Segundo: Buriano, 2 h. 30 m. y 15 s. 3.000 pesetas.

Tercero: Delemer, 2 h. 30 m. y 39 s. 1.500 pesetas.

Cuarto: Laly, 2 h. 35 m. y 52 s. Premio: 500 pesetas.

Chiron fué objeto de grandes ovaciones. Ganador del Critérium de los ases, se adjudica igualmente el Gran Premio de España. En ambas jornadas condujo el mismo coche Bugatti, tipo dos litros, con compresor.

¡Vaya "as" simpático y valiente! El volante le está haciendo rico, lo que difícilmente hubiera logrado sirviendo "sube y baja" en los cafés de Niza.

Pasado el irrisorio encuentro Uzcudun-Haymann; la Semana Vasca con sus Aurreskus de Honor (figuras y baile), **Espata-Danzaris** (danzantes), **Arratzales** (marinos y pescadores), **Aizkolaris** (partidores de gruesos tronos de haya) **Pulstsolaris y Jasotzales** (levantadores de pesos)...; y terminado el VI circuito automovilista de Lasarte, queda en programa, a más de muchísimos festejos, el espectáculo que más huera intranquilidad proporciona a muchos seres que "lloran" por el sufrimiento de un toro o jamelgo y gozan en el Tiro de pichón, o cazando, o en la valla de gallos, o estrujando a seres más humanos y sagrados que los llorados cuadrúpedos. ¡Pero cuánto sentimental ha producido Cuba después de la Gran Guerra!...

Me refiero a las corridas de toros; a la fiesta española, francesa, hispanoamericana y no desdeñada por los sajones que hasta vienen a San Sebastián desde Londres y en aeroplano, chaladitos por aplaudir verónicas templadas y ceñidas; pares al cambio, al cuarteo y al quiebro; **muleteos** con pases de rodilla, de pecho, con molientes y en redondo; y volapies que se premien con ovaciones, orejas y vueltas al ruedo en honor del matador.

Ya lucen por todas partes los carteles murales anunciando el programa de las corridas que en este mes de Agosto se celebrarán en Donostia.

Día 5. Seis toros de la ganadería de F. Mangas, para Manolo y Pepito Bienvenida.

Día 12. Ocho toros de la de Tabernero Matadores: Chicuelo, Lalanda, Félix Rodríguez y Vicente Barrera.

Día 15. Ocho toros del duque de Tobar, para Lalanda, Felix Rodríguez, Cagancho y Vicente Barrera.

Día 19. Seis toros de Concha y Sierra. Espadas: Valencia II, Villalta y Gitanillo de Triana.

Día 26. Concurso de Ganaderías. Corrida del toro de oro. Maestros: Márquez, Villalta y Cagancho.

En Septiembre toreará el inmenso Belmonte, y cerrarán las fiestas taurinas dos corridas dedicadas a los hospitales de San Sebastián.

Y pasado Septiembre, cada muchuelo a su olivo y a "torear" como se pueda al invierno.

LETRAS DE LUTO

La señora Concepción Soler, viuda de Angulo, falleció el día 25 de Julio en esta ciudad, después de haber recibido los Santos Sacramentos y la bendición de Su Santidad.

La muerte de esta bonísima señora cubana ha sido sentidísima, produciendo un gran dolor entre sus amistades y las de sus familiares, pues era a ello acreedora por sus elevadas dotes morales, su espíritu caritativo y elevados sentimientos.

Su hijo, el señor Ignacio Angulo, vice-cónsul de Cuba en San Sebastián; hija política virtuosa señora Leonor P. de la Riva y nieta señorita Leonor María, están recibiendo pruebas de leal y sincero afecto y consuelo al contar en esta ciuad con innumerables simpatías.

El entierro constituyó gran manifestación de duelo. Presidió éste el señor Alberto de Almagro, cónsul de Cuba; y, entre otros, el señor José Ignacio Rivero, el señor Víctor Pradera y el señor César Carbajal.

Su hijo y demás familiares agradecerán una oración por su alma.

San Sebastián, 5 de Agosto de 1928.

Ramón Ríos y Sáiz.

Millán Astray, el Fundador de los Tercios Extranjeros en Marruecos, Recibirá el Homenaje de los Españoles de la Argentina

COMIDILLA

OBLICUO, RIGIDO, Y CON LA "RUIN" A BORDO

Don Quijote de la Mancha podía matar a un desaforado gigante y no podía matar a una miserable hormiga... Así es la **ruín** que me roe el tuétano: me roe y me destornilla, y no les hace nada a los curieles. Recuerden ustedes que yo quedé en entredicho y que el doctor Aldereguía pidió testimonio a dos gazapos. Se les inyectó **mi ruín**, y a uno de ellos se le fueron las aguas de gusto. El otro, a las seis semanas de observación, sabe gimnasia sueca... Consecuencia: que la **ruín** es más inocente que el engrudo. Pero me roe.

Aldereguía, que es un pulmólogo de terca flexibilidad, cambió de bisiesto, y cuando yo le pregunté "finalmente" por la salud de los curieles, me contestó con ternura:—"Bien, gracias; pero venga por acá, que le voy a extraer a usted la baja ralea". Esta frase se basta y se sobra para inquietar a un cristiano de las catacumbas, pero yo la recibí a quemarropa, "sin pestañar", decidido a darle en el suelo a la **ruín**. Llegué a **La Covadonga** reventando cinchas:—"A la orden mi general!

Aldereguía, me dijo:—Los curieles se han pasado la **ruín** por debajo de la pata, y como esto demuestra que usted no tiene bacilo, no vacilo en cambiar de chucho... Le extraeremos a usted lo más bajo de su baja ralea, y con ello le vacunaremos... Váyase al Laboratorio, y allí le sacarán la sangre. Humillé la cabezota y me fuí cantando la **Marsellesa**:—"Sangre y exterminio haya por doquier"... El hombre del Laboratorio me hizo un succión finísima, y la sangre corrió a hilo; sonó abajo el son de "Mamá Inés", se acabó el son y mi sangre seguía corriendo a hilo. Me acordé del doctor Sangredo, que sacaba la sangre por cañuto hasta llenar tres vejigas, y cuando no se le moría algún enfermo decía de él:—"Este es enfermo bragado y no los que la estiran antes de la vejiga y media... Por cierto que aun aguantará unas sanguijuelas". Le aplicaba las sanguijuelas, moría el paciente, y alegaba Sangredo:— "De las sanguijuelas fué, que no de la sangría".

Mi doctor "Sonsaca" esperaba llenar tres tubos, y temí no se le antojara aplicarme media docena de sanguijuelas en lo gordo.—Oigame, doctor: ¿esta sangre es para vacunas?—¡Para eso!—Pues yo creo que con lo que sobre, bien administrado, se puede hacer media docena de morcillas de onda larga". El doctor sonrió, me sacó la espina y me dijo: "Levántese y toque suela". Salí. En la calle me abordó Mesita el repórter "aguja" del "Excelsior":—¿Te hicieron la transfusión de la sangre?—Me hicieron la mitad.— ¿Cómo es eso?—La mitad: me sacaron la mía y no me metieron nada.

Ahora ya estoy **vacunado;** no con vacuna extraída directamente de la ternera, sino con vacuna mía y muy mía... Ha subido la temperatura y el cerebro finge que ve diablitos azules que juegan a la comba con morcillas sin atadero. El doctor Aldereguía se está dando un apretón para ponerme en pie. Por lo demás, sigo **de pico,** haciendo el ángulo sobre el plano de la colchoneta. Cuando el doctor Aldereguía cambió de bisiesto, pensé yo que de aquellos picos, a juego; pero no; dice él que todavía no se acabó el pan de picos. Mientras el doctor no cambie de genialidad, aquí me tienen ustedes oblícuo y rígido, esperando un rayo...

Atanasio RIVERO.

AJILIMOJILI

Ezequiel García Enseñat, ex-periodista que **entonces** tenía su lado flaco y que ahora no se le ve la punta, acaba de decir que como nacionalistas somos unos faldetas los cubanos y que la prueba está en los periódicos... Que los periódicos contratan periodistas extranjeros pagándoles sueldos fabulosos.

Suele decirse ahora de las personas apretadas, que "ni dan ni dicen donde lo hay". Ezequiel, está obligado a decirnos qué empresas son las que sueltan la mosca tan gentilmente. Se va a ver apretado Ezequiel, a no ser que esté en el secreto de cómo paga a sus redactores **El Eco de la Siguanea**.

Vale.

CUATRO PERSONALIDADES CUBANAS REVIVIRAN EN MADRID

MADRID, agosto 26. (UP.)—Ha salido en dirección a S. Sebastián el embajador de Cuba, doctor Mario García Kohly.

Después de la ceremonia de investírsele con el grado de doctor, nonoris causa, en octubre próximo, por la Universidad Central, el doctor G. Kohly dará cuatro conferencias sobre personalidades cubanas en la Academia de Jurisprudencia. Los temas serán: José Antonio Saco, José de la Luz Caballero, el Presbítero Félix Varela y José Martí.

SE PREOCUPAN POR LOS SPORTS LOS VALENCIANOS

Gestiones para la pronta creación de la sección correspondiente

Grande es la animación que existe entre la colonia valenciana de esta capital con motivo del próximo beneficio que se celebrará el día 2 de septiembre a favor de la novel Sección de Sport, que preside el distinguido amigo señor Enrique Merino.

El programa es monumental, pues se compone de velada teatral y baile, y a juzgar por el número de localidades vendidas será un gran éxito económico, ya que artístico está descontado, pues el Cuadro Artístico todos sabemos lo que vale.

He aquí el programa:

1.—Sinfonía por el notable pianista el joven Juanito Castro.

2.—Estreno de la graciosísima comedia en dos actos, titulada Trampa y Cartón, por el Cuadro Artístico que dirige el notable actor señor Vicente Minguillón, que tanto éxito alcanzó en la velada pasada.

3.—Canciones por la precoz niña Lolita Castro, acompañada al piano por el joven Juanito Castro.

4.—Couplets por la gentil señorita Emilita Terón, acompañada al piano por el joven Juanito Castro.

5.—Coupiets por la distinguida artista señora Emilia Diumovich, acompañada por el notable pianista Juanito Castro.

La segunda parte, gran baile.

La función comenzará a las nueve de la noche, hora puntual dado lo extenso del programa. El precio, 50 centavos.

Dados los fines del beneficio, es de esperar que se vea el salón repleto de numerosa concurrencia, pues existe simpatía por esta reciente innovación al crear la Sección de Sport, organismo que ha de dar muchas jornadas de gloria al Centro Valenciano.

El equipo de foot ball está entrenándose muy activamente, haciendo suponer que dentro de pocos días estará en condiciones de jugar con cualquier equipo de su categoría.

Para este beneficio se ha recibido ya la incondicional adhesión de varias sociedades, haciendo prever un loco entusiasmo por este beneficio.

En crónicas sucesivas hablaremos de este beneficio, que será un gran éxito.

EN CONSEJO DE MINISTROS SE ACORDO QUE LAS MANIOBRAS DE LA ESCUADRA SE EFECTUEN EN EL MES DE OCTUBRE, EN BARCELONA

El próximo año de 1929, coincidiendo con las Exposiciones de Sevilla y Barcelona, tendrá lugar en España, la Conferencia Internacional de Derecho, cuya reunión anual debe efectuarse en Nueva York, en 1930, pero hará esa atención a España

TODA LA FAMILIA REAL HA CONCURRIDO A UNA VERBENA CELEBRADA EN EL PUEBLO DE SANTILLANA, SANTANDER, CON FIN BENEFICO

Primo de Rivera salió en auto para la Granja, con objeto de cumplimentar al Príncipe de Asturias y a la Infanta Isabel, siguiendo viaje a Santander, donde dará cuenta al Rey de los acuerdos tomados, poniendo decretos a la firma

LAS MANIOBRAS DE LA ESCUADRA ESPAÑOLA

MADRID, Agosto 26. (Prensa Aliada).—En el consejo de ministros celebrado ayer quedó acordado que las maniobras navales de la escuadra española tengan lugar este año en aguas de Barcelona, en Octubre próximo.

EL 13 DE SEPTIEMBRE SE PUBLICARA EL NUEVO CODIGO PENAL

MADRID, Agosto 26. (Prensa Aliada).—Las reformas del Código Penal abarcan muchos extremos del antiguo libro y contienen avances muy importantes. Todo parece indicar que se promulgará el día trece del próximo Septiembre, coincidiendo con el aniversario de la Dictadura.

EL SERVICIO DE CORPORACIONES

MADRID, Agosto 26. (Prensa Aliada).—Se ha creado el servicio general de corporaciones dependiente del Ministerio de Trabajo, en la misma forma que funciona ahora la oficina que dirige toda la organización de los comités paritarios de patronos y obreros.

200.000 PESETAS PARA EL TURISMO

MADRID, Agosto 26. (Prensa Aliada).—Se ha concedido un crédito de cien mil pesetas a la Comisaría del Turismo para la casa llamada de "Los Tiros" en Granada y otras cien mil para atenciones de la misma Comisaría.

ATENCION INTERNACIONAL A ESPAÑA

MADRID, Agosto 26. (Prensa Aliada).—El próximo año de 1929, coincidiendo con las exposiciones de Barcelona y Sevilla, se celebrará en España la Conferencia Internacional de Derecho, cuya reunión normal debe celebrarse en Nueva York en 1930, pero que, como atención especial a España, se acordó reunirla aquí con carácter extraordinario.

LA SEMANA EN LA BOLSA

MADRID, Agosto 26. (Prensa Aliada).—Los valores que mejor disposición demostraron en la Bolsa durante la semana pasada fueron los ferroviarios eléctricos de la Guindalera y Metro-Madrid.

El Banco Español de Río de la Plata acordó un dividendo del siete por ciento para las acciones preferentes y de un tres por ciento para las ordinarias.

El cambio extranjero mostróse sostenido durante la semana.

PRIMO DE RIVERA A SANTANDER

MADRID, Agosto 26. (Prensa Aliada).—El general Primo de Rivera marchó en automóvil a La Granja para cumplimentar al Príncipe de Asturias y a la Infanta Isabel, tributándole un cariñoso homenaje la colonia veraniega de la población.

Por la noche siguió viaje en el expreso a Santander, donde, después de dar cuenta al Rey de los acuerdos tomados en las últimas reuniones del Gabinete en la Coruña y en esta capital, someterá a su firma numerosos decretos.

Espérase que el dictador regrese a Madrid en la primera decena de Septiembre para asistir a los actos organizados para conmemorar el quinto aniversario del advenimiento de la dictadura.

El Príncipe de Asturias después de saludar a Primo de Rivera vino a esta capital asistiendo a la corrida de toros.

VERBENA REGIA

SANTANDER Agosto 26. (Prensa Aliada).—En el vecino pueblo de Santillana celebróse una aristocrática verbena con fines benéficos, concurriendo toda la familia real.

FUNERALES POR EL CARDENAL REIG

TOLEDO, Agosto 26. (Prensa Aliada).—Se han celebrado solemnes funerales en la Iglesia Primada con motivo del aniversario del fallecimiento del Cardenal Reig.

MILLAN ASTRAY A BUENOS AIRES

VIGO, Agosto 26. (Prensa Aliada).—El filántropo Ramón Heredia, que llegó hace pocos días de su habitual residencia en la Argentina y que donó cuarenta mil pesetas para la construcción de un sanatorio antituberculoso en Pontevedra, propónese también construir una iglesia, cuya primera piedra será colocada y bendecida por el Arzobispo de la Argentina Monseñor Andrea, que hará el viaje expresamente con ese fin.

El señor Heredia proyecta llevar a Buenos Aires al general Millán Astray a fin de que la colonia española de allí pueda rendir homenaje al fundador de los tercios extranjeros de Marruecos.

CONGRESO DE ODONTOLOGIA

VIGO, Agosto 26. (Prensa Aliada).—Mañana, con asistencia de delegados de todas las regiones de España, tendrá lugar la inauguración del Congreso Nacional de Odontología.

EL DOCTOR MARTINEZ ORTIZ EN BARCELONA

BARCELONA, agosto 26, (Prensa Aliada). — Mañana es esperado aquí, procedente de París, el Secretario de Estadó de Cuba, doctor Rafael Martínez Ortiz, que está realizando un viaje por distintas ciudades de Europa.

La Política Naval Española

MADRID, agosto, 1928. (Prensa Aliada). Está de nuevo sobre el tapete la política naval española, y no parece mal que en esta época de reconstitución material de la post-guerra se discurra sobre un tema vital para España, porque afecta a su independencia económica y a su seguridad territorial.

Vuélvase la vista hacia donde se vuelva no hay política exterior posible para España que no requiera como postulado inexcusable la potencialidad naval. ¿Mediterráea? ¿Marruecos? ¿Hispano-americanismo? Es igual; cualquiera de esas trayectorias exige una marina mercante y una marina de guerra.

Es preciso repetir mucho estos conceptos, aun a trueque de incurrir en monotonía, porque es el medio único de lograr el despertamiento de la opinión pública. Parece mentira que siendo un hecho real, producido a la vista de todos, la situación geográfica de España, peninsular, con litoral extensísimo, con provincias insulares, exista la poca afición que hay a las cosas del mar.

De esta falta de opinión pública formada sobre asuntos navales, de esto que pudiéramos llamar ausencia de ciudadanía marítima, se ha derivado una desidia grande hacia cuanto se relaciona con el mar. Ha habido gobiernos bien intencionados; pero la situación política de España, los problemas de orden interior que absorbían la atención de gobernantes y gobernados, todo contribuyó a que continuase la inercia en materia tan importante.

Ahora se habla más que nunca de política exterior española; quiéranlo o no los extraños, se sienten los españoles ciudadanos de un país que puede y debe figurar legítimamente entre las grandes potencias; se ha dado un impulso a la corriente hispanoamericanista; se quieren alumbrar fuentes nuevas de riqueza con la atracción de turistas a España. Todo esto exige que ese esfuerzo naval español que el periódico francés apunta continúe y se intensifique; primero, en favor de nuestra marina mercante; después, robusteciendo la de guerra.

Habrían de existir sólo estas razones, que se reducen de la contemplación de las propias circunstancias españolas y ya sería esto bastante para obrar. Pero es que España no está sola, en el mundo, y el ejemplo de los demás países debe servir para acelerar el ritmo de la marcha hispana.

La marina mercante italiana, pujante y próspera merced a los sacrificios sin tasa que en su favor hace el Gobierno; la francesa, la alemana, la inglesa, la holandesa misma, todas ellas van a la conquista de los mercados y de los turistas!

Con esos grandes trasatlánticos extranjeros, que desplazan varias decenas de miles de toneladas, llenos de comodidad, no se puede luchar indefinidamente por empresas privadas ni capitales particulares, sino que es necesario el auxilio del Estado. Auxilio reproductivo, porque es evidente que todo lo que sea importancia de tráfice de viajeros y mercancías, lo mismo en los viajes de ida que de retorno, se traduce en una fuente de riqueza para la nación, que no puede valorarse, pero que su cuantía es indiscutible. Son las exportaciones invisibles de toda balanza mercantil. Esto sin contar con que los prestigios morales de la bandera de un país, acrecidos cuando su marina mercante es poderosa, forman ese conjunto de "imponderables" que no tienen valor representativo en las estadísticas, pero que suponen a veces más que muchas de las cifras que en las mismas se registran.

M.E.C.D. 2016