SECCION 1ª

TIEMPO PARA HOY
Bueno y desfogue de turbonadas por la tarde.

DIARIO DE LA MARINA

EDICION DE LA MAÑANA
INFORMACION CABLEGRAFICA MUNDIAL
POR NUESTROS HILOS DIRECTOS

SECCION 1ª

AÑO XCVI.—NUM. 234. Acogido a la Franquicia Postal LA HABANA, MIERCOLES, 22 DE AGOSTO DE 1928.—SANTOS TIMOTEO E HIPOLITO. El periódico más antiguo de Cuba EJEMPLAR.—5 CENTAVOS

M.E.C.D. 2016

RAUL CAPABLANCA GANO

Derrotó al Ruso Bogoljubow en 41 Movimientos

VEANSE LOS DETALLES EN SPORTS, PAG. 17

EL EX CANCILLER LUTHER PROPONE QUE PRUSIA, QUE ES EL ESTADO MAS GRANDE DE LA CONFEDERACION DE ALEMANIA, CESE DE SER TAL Y SE TRANSFORME EN UNA ENTIDAD GOBERNADA POR AUTORIDADES FEDERALES

También propone que los Estados del Sur canjeen los territorios que están enclavados en otro terreno

PASA DE MIL MILLONES EL VALOR DE LOS PEDIDOS HECHOS EN LA FERIA

Van a hacerse pruebas con el avión mayor de los hechos en Alemania, que tiene 37 metros de punta a punta

BERLIN, Agosto 21 (Duems).—El ex-canciller Luther propone que las reformas administrativas que se vienen estudiando en Alemania se lleven a cabo de manera radical y que con una sola medida de gran alcance se resuelvan los numerosos problemas que han dado por resultado el deseo vehemente entre el pueblo de cambiar de alguna manera la organización interna de la nación, a modo de eliminar el desperdicio de grandes cantidades de dinero y fomentar la simplificación de los trámites para el público y el aceleramiento de los asuntos que se tratan entre la Federación y los Estados Federados.

Como resultado de sus estudios detenidos sobre la materia, Luther sugiere que Prusia, que es el Estado Federado más grande de la Confederación Alemana, cese de ser tal y que se transforme en entidad gobernada por las autoridades federales, en la inteligencia de que los Estados débiles que la rodean se incorporarían a ella, quedando absorbida toda su maquinaria política y administrativa por la Federación. De esta manera se daría un paso decisivo a la centralización de la administración, especialmente de las finanzas, y se economizarían grandes cantidades de dinero, desapareciendo entre otras cosas el gobierno y la Dieta de Prusia, cuyos asuntos legislativos serían en lo sucesivo de la competencia del Reichstag. Los demás Estados Federados conservarían su autonomía dentro de la Confederación, pero el gobierno federal adquiriría así de un golpe la preponderancia que muchos desean para poder implantar una administración más económica y efectiva.

Al mismo tiempo propone Luther que los Estados del Sur canjeen inmediatamente las porciones de territorio que tienen unos esclavados en los otros, alegando que únicamente así se lograría evitar una discusión interminable de los innúmeros problemas diseminados que existen en este respecto y que tratados aisladamente resultarían mucho más difíciles de resolver en forma satisfactoria y rápida.

Las proposiciones radicales de Luther han tenido resonancia y de seguro contribuirán a que se activen los trabajos tendientes a realizar por fin las reformas administrativas.

LA EXPOSICION DE LEIPZIG

LEIPZIG, Agosto 21. (Duerms.)—Datos estadísticos que se acaban de publicar sobre investigaciones minuciosas referentes al monto del movimiento habido en la última Feria Internacional verificada en esta ciudad, arrojan la cifra de mil millones de marcos como límite inferior del importe total de los pedidos hechos a las industrias alemanas durante la feria. En realidad el monto de los pedidos es mayor y sobre él sólo podrían hacerse cálculos aproximados; pues muchos de los pedidos hechos en la feria misma sólo son de prueba y en su mayoría tienen por resultado más tarde pedidos mucho más cuantiosos. Además, por lo que se refiere a las máquinas, generalmente no se hacen los pedidos en firme sino hasta semanas después de clausurada la feria, de modo que la cantidad de mil millones como mínimum o límite inferior constituye un éxito extraordinario y supera a los datos existentes sobre las ferias anteriores, interpretándose tal cosa como indicio sumamente favorable de un mejoramiento general de las condiciones económicas del mundo. Se agrega que aproximadamente la mitad de los pedidos proceden del extranjero.

COLONIA, Agosto 21. (Duems.)—En combinación con la Exposición Internacional de la Prensa que se verifica en esta ciudad con notable éxito desde el mes de mayo, se reunió el Congreso Internacional de Ciencias Periodísticas, con el fin de fomentar la cooperación de las naciones en el ramo, asistiendo como delegados numerosos periodistas, publicistas, científicos especialistas y otras personas relacionadas de alguna manera con las actividades de la prensa de todo el mundo.

UN AVION GIGANTESCO

TRAVEMUENDE, cerca de Lueveck, Agosto 21. (Duems).—Hay mucho interés por las pruebas que se verificarán en los próximos días con el avión marítimo alemán de más grandes dimensiones que se haya construido hasta la fecha, siendo de la marca Rohrbach-Romar.

El hidroavión tiene veintiseis metros de largo por ocho de altura y treinta y siete metros entre los extremos de las alas, tres motores B. M. W. IV. con capacidad para desarrollar dos mil caballos; podrá llevar doce pasajeros y poseerá un radio de acción de cuatro mil kilómetros.

TOM MIX INVITADO A MEXICO

CIUDAD MEXICO, agosto 21 (SR) La Asociación Nacional de Charros ha invitado por conducto de la firma productora de películas que tiene la exclusiva de sus servicios al conocido actor Tom Mix para que venga a México y presencie las feligranas de monta y lazo que ellos realizan.

FIERRO SE DESPIDE DEL PUEBLO DE CUBA POR MEDIO DEL "DIARIO"

Me siento conmovido y no sé como corresponder tanto cariño que me manifiesta este querido Pueblo Cubano.

Roberto Fierro

EL AUTOGRAFO DICE:

Me siento conmovido y no sé cómo corresponder tanto cariño que me manifiesta este querido Pueblo Cubano.
ROBERTO FIERRO.

El teniente coronel Fierro tuvo que aterrizar forzosamente en Belize, capital de Honduras Británicas.—Ha pedido ruedas a Guatemala.

VEASE LA PAGINA NUEVE

PROBLEMAS URBANOS

IMPUESTOS SOBRE LAS CASAS VACIAS

Uno de los problemas de mayor importancia con que se enfrentan los propietarios urbanos está representado por los fuertes impuestos que gravan sus fincas. En la Habana, nuestro centro urbano más considerable, si se suman al 12 por ciento sobre la renta líquida y a la cuota que se paga por agua, los aumentos correspondientes al Consejo Provincial, el que se paga para reparaciones en llaves y cañerías, etc., se verá que la carga que soporta la propiedad, es muy pesada.

Nuestro popular Alcalde doctor Miguel Mariano Gómez, comprendiéndolo así hubo de ofrecer que realizaría esfuerzos por reducirla, pero hasta el presente no ha logrado hacerlos efectivos.

Más que la cuantía misma del impuesto, resulta gravoso que, calculándose sobre la renta, se aplique igualmente a las casas que, por un motivo o por otro, durante largo tiempo no la producen.

En la Habana, y otro tanto ocurrió en nuestras principales poblaciones, se hacía sentir hace algún tiempo la escasez de viviendas. Mucho capital se invirtió entonces en construcciones urbanas destinadas a alquiler, y cuando se ha hecho necesario un reajuste general en fecha más reciente, reajuste que todavía no ha sido llevado a sus últimos límites, el número de casas vacías ha ido en aumento, alcanzando cifras enormes. En la actualidad personas que nos merecen crédito calculan en ocho o diez mil las casas desocupadas en nuestra urbe. Tales casas continúan pagando la cuota correspondiente de contribución y de agua, como si efectivamente estuviesen devengando alquiler y haciendo uso de la "pluma"" de agua que les corresponde. El impuesto que pagan es un verdadero impuesto sobre "casas vacías".

El quebranto que los propietarios reciben es tan serio, que ya en otras ocasiones nos hemos ocupado del asunto, dedicándole algunos artículos en nuestra sección editorial. Nada se ha hecho, sin embargo, sobre el particular, y como el mal se agrava y se generaliza, insistimos en someterlo a la consideración de quienes puedan aminorarlo o procurarle algún alivio.

Desde luego que no se nos ocultan las dificultades que surgen al tratar de hacerle frente. El Municipio, en su presupuesto, como el Consejo Provincial y la Secretaría de Obras Públicas que hoy administra el acueducto, tienen gastos fijos que deben pagar sin remisión. Necesitan por lo tanto, ingresos fijos también. Por otra parte los servicios que prestan son regulares y constantes. Si en una cuadra hay diez casas vacías, no por eso deja de funcionar el alumbrado público, ni de hacerse la limpieza de la misma, ni de mantenerse la vigilancia de la policía. Si los servicios públicos dejaran de funcionar automáticamente—y por lo tanto de irrogar gastos—en lo que a cada casa que se desocupa concierne, no habría inconveniente ni dificultad insuperable en dejar en suspenso también el cobro de los impuestos; pero como los gastos son generales y constantes, el hecho de que en la Habana existan doce mil casas vacías, démoslo por supuesto, no los reduce en un solo centavo. ¿Cómo ha de poder entonces el Municipio y la Secretaría de Obras Públicas, dejar de cobrarlos?

Se aduce, además, otro argumento. El número de casas vacías—se dice—se mantiene más o menos elevado en relación directa al monto proporcional del alquiler. Cuando éste es indebidamente elevado, las casas desocupadas aumentan y el único correctivo a la avaricia de los propietarios es el castigo que reciben con la pérdida total de la renta. En estos casos, el gravamen adicional que representa el pago de la contribución y del agua, es un motivo más para que el propietario entre en razón, y reduzca los alquileres excesivos. De esta manera, se agrega, el impuesto contribuye a regular la renta y a mantenerla en un nivel equitativo El daño que el propietario recibe se traduce en beneficio del inquilino, clase a la cual el Estado y el Municipio se hallan también obligados a defender.

No se nos escapa la fuerza de ambos argumentos. Llegamos a convenir sin dificultad, que en condiciones normales poco hay que hacer en el asunto, debiendo orientarse cualquier gestión en defensa de la propiedad, más a mantener los impuestos a un nivel moderado y a organizar su fijación y su cobro en forma fácil, justa y poco costosa, que a tratar de eximirse de su pago por la desocupación de la propiedad, pero en períodos de crisis, y críticos son los períodos de intenso reajuste, las medidas extraordinarias encuentran la oportunidad de su aplicación.

Hoy existen millares y millares de casas vacías obligadas a pagar los impuestos sin reducción y sin demora. Al día siguiente de vencidos los plazos corrientes, de una manera automática, si los impuestos no han sido pagados, se aumentan en un diez por ciento, echando nuevas cargas sobre el abrumado propietario, y si se acumulan dos o tres vencimientos vienen en seguida los embargos. ¿No habría manera de aliviar esta situación que está creando numerosos y graves conflictos en casi todas nuestras urbes? Piensen sobre ello los interesados y los que pueden aplicar el remedio.

El doctor Tomás Servando Gutiérrez, experiodista, cronista de fino estilo, viajero infatigable, ha paseado su "bonhomie" por todas las capitales del mundo. Amigo de todos, conoce historias y anécdotas interesantes, que salpica, cuando las narra, con sal y pimienta.

Nombrado por el Presidente de la República para ocupar un puesto de Secretario de Legación sabrá representar a Cuba con talento, pericia y discreción.

Un grupo de amigos íntimos—Secretarios de Despacho, Magistrados, Ministros y periodistas—le ofrecen hoy, en casa de Giovanni, un almuerzo como homenaje de simpatía.

El acto será cordial y fraterno.

UN VENENO PARA MATAR AL MARIDO POR 3,000 PESOS

El ingeniero Alfredo Robles, que regresó de un destierro largo, ha fallecido en Méjico

CIUDAD MEXICO, agosto 21 (SR) Inés Serrano Cobos, persona bastante conocida, ha sido acusada ante el juez del distrito de Tacuba de haber producido la muerte a su esposo José Juan Garduño, utilizando una pócima que le proporcionó una adivinadora llamada Vesper Osiris por la suma de tres mil pesos. Según el certificado de los médicos, Garduño falleció de arteromía, existiendo una carta, cuya autenticidad niega la viuda, que describe todo el plan. El cadáver será exhumado para el correspondiente examen de las vísceras.

MUERE UN NOTABLE MEXICANO

CIUDAD MEXICO, agosto 21 (SR) En la calle Rivera de San Cosme, ha fallecido tras larga enfermedad el ingeniero Alfredo Robles Domínguez, que regresó hace poco tiempo a esta capital despues de un largo destierro Fué compañero de Madero y candidato presidencial en las elecciones de 1920, gobernador del Distrito Federal en el corto periodo que estuvo en la Presidencia el General Pablo González.

Cuando la revolución maderista estuvo preso en la jefatura de operaciones del Valle de México. Su sepelio ha constituido una intensa manifestación de duelo.

EL COMANDANTE RICHARD BYRD LLEVARA QUINCE HOMBRES PARA SU PROXIMA EXPEDICION POLAR

A fin de evitar los inconvenientes de la división del mando, la expedición irá mandada por Byrd, quien designará luego un capitán para el "Sampson".—Quiénes lo acompañarán

NUEVA YORK, agosto 21. (Prensa Aliada).—Quince hombres han sido escogidos para que acompañen al comandante Richard Byrd en su expedición navoaérea del Antártico, que comenzará a fines de este mes o principios del próximo, y la lista incluye a la mayor parte de los que fueron con Byrd a Spitzberg cuando voló al Polo Norte en 1926.

Byrd dirigirá la expedición y mandará el buque en esta exploración, evitando, los inconvenientes que origina a las expediciones la división del mando y a fin de que todo funcione como una unidad lo mismo en tierra que en el mar. Mas tarde, según anunció, designará un capitán para el ballenero Sampson.

Entre los miembros de la expedición figuran:

Floyd Bennett, que srá segundo en el mando y primer piloto.

El profesor L. M. Gould, de la universidad de Michigan, que actuará de geólogo y geógrafo, quien acompañó a la expedición Putnan a Groenlandia el año pasado.

El doctor Francis E. Coleman, de Johns Hopkins, médico cirujano.

Bernt Balchen, que será segundo piloto y que es veterano de la expedición de Byrd y del vuelo trasatlántico.

William C. Haynes, meteorólogo del Weather Bureau de los Estados Unidos, mas conocido por "Ciclón" Haynes, veterano también del viaje ártico.

Thomas B. Mulroy, que fué primer maquinista del Chantier en el viaje al Polo Norte, que desempeñará la misma posición.

E. J. Demas, otro veterano de la expedición septentrional, que, ha estado perfeccionando sus estudios como mecánico de aviación desde entonces.

Arthur T. Walden, entrenador de algunos de los teams de perros que se usarán en la expedición al sur, quien estará a cargo de los perros.

C. F. Gold, carpintero de ribera, que sirvió con el mismo empleo en el Chantier y que, con Mulroy, reconstruyó los destruidos skies del Josephine Ford, aeroplano que usó Eyrd en el Polo Norte.

Joe de Ganabl, graduado de Yale, piloto y miembro de la reserva de la aviación naval que fué uno de los pocos hombres a quienes se permitió volar en el Josephine Ford en las regiones del Polo Norte.

Floyd K. Granlie, uno de los telegrafistas del Chantier, que será ayudante del operador de radio.

C. L. Kessler, fogonero del Chantier, que desempeñará igual cargo.

Charles E. Lofgren, pañolero de 16 años, que será sobrecargo del barco.

George Tennat, excocinero, de la expedición Byrd al Polo Norte, también cocinará para los tripulantes de la expedición al Polo Sur.

Probablemente se agregarán dos o tres noruegos de experiencia en el Artico, siendo casi seguro que uno de ellos sea Isaak Isaakson, piloto del Chantier.

Además, va el boy-scout Paul A. Siple, elegido entre veinte de ellos, a que se refirieron las informaciones cablegráficas ayer comunicadas.

EN LA PAG. 16 (Editorial):

—El balcón de París (Jenny Golder), por Antonio G. de Linares.
—Don Francisco Elgüero, por Alfonso Junco.
—Fuerza y Gloria, por Jesús Prado Rodríguez.
—En la Escuela de Comercio de Berlín, etc., por Günther Gericke.
—A Través de la Vida, por Héctor de Saavedra.
—Las principales industrias de los Estados Unidos, etc. (Editorial.)

LOCO ENCERRADO POR SU MADRE DURANTE 11 AÑOS

En una cabaña del rancho donde lo tenían, fué hallado y conducido al manicomio

FAIRPLAY, Estado de Colorado, agosto 21. (U. P.) — Una madre que para ocultar lo que consideraba una desgracia de familia, un hijo loco, mantuvo a éste encadenado once años en el interior de una cabaña, vió hoy cómo se descubría su secreto y cómo se llevaban al manicomio al hijo demente, que actualmente tiene cuarenta y cinco años de edad.

Durante varios años se rumoraba, pero nada más, que había un "hombre salvaje" encerrado en una cabaña del rancho de la señora Joseph Beeler.

Hace poco que el cherif Fred L. Richard, del Condado de Park, se enteró de lo que se decía y resolvió proceder en el acto. Hoy se dirigió a la choza del misterio, forzó las puertas y encontró al infeliz demente.

Ya loco cuando la madre le encerró, Harry Beeler ha vivido los últimos once años como una bestia enjaulada. El alimento se lo daban tirándoselo de lejos. Rodeado de suciedades, sin compañía y en la oscuridad, el infeliz estaba hoy completamente desnudo.

Al verse por primera vez en once años bajo la luz directa del sol, el loco comenzó a aullar, espantado. El cherif le había envuelto en varias sábanas, piadosamente. Los vecinos acudieron e inmediatamente se trasladó al desventurado al Manicomio Estatal, donde estuvo en otros tiempos.

Al llegar a Pueblo, el terror de Beeler se repitió; esta vez tan agudamente, que durante media hora estuvo luchando y resistiendo furiosamente, a siete hombres, que al fin lo dominaron.

La señora Beeder, madre del demente, probablemente será puesta en observación, ya que su procedimiento para con el hijo, por un mal entendido sentimiento de dignidad familiar, hace pensar que no esté en toda su mentalidad.

La señora Beeler dice que ella y su hija, Beulah Evans, fallecida la semana pasada, tenían a Harry encerrado en la cabaña porque no querían que se lo llevasen al manicomio ni que anduviera suelto, pues podía perder a los vecinos.

EL CICLON EN HAITI

PORT AU PRINCE, agosto 21, (UP.) — Las comunicaciones con las ciudades del Sur de Haití, perjudicadas por el huracán que azotó esta región los días 10 y 11 del actual, van restableciéndose lentamente, habiéndose enviado en automóvil grandes cantidades de provisiones con destino a los damnificados.

Los indígenas que perdieron sus hogares a consecuencia del ciclón están activamente entregados a reconstruirlos.

Las suscripciones que se han abierto para socorrer a los damnificados aumentan rápidamente. Port Au Prince ha contribuído con grandes donativos.

VAZQUEZ BELLO CON LIGERA FIEBRE

ESTA DESCANSANDO PERFECTAMENTE: PARTE OFICIAL DE LA CLINICA MAYO

ROCHESTER, Estado de Minnesotta, agosto 22 (miércoles) (U. P.) — "El doctor Clemente Vázquez Bello, presidente del Senado de Cuba, tiene esta noche una fiebre ligera, pero descansa perfectamente". Así lo comunica el boletín dado por la Clínica Mayo, donde el doctor Vázquez Bello fué operado ayer lunes de apendicitis y cálculos biliares.

El boletín agrega: "El doctor Vázquez Bello se encuentra todo lo bien que puede estarse en su situación". Este parte lo dió la Clínica citada a la una de la madrugada de hoy miércoles.

LA REMOLACHA AZUCARERA EN LOS EE. UNIDOS

Oficialmente se cree que en Georgia existe confabulación para conseguir ese objeto

WASHINGTON, agosto 21. (UP). En opinión de Eugene Talmadge, Comisionado de Agricultura del estado de Georgia, existe una confabulación para reducir el precio del tabaco en ese estado y con este motivo se ha pedido a la Comisión Federal de Comercio que practique una investigación.

Talmadge asegura en una comunicación que acaba de recibirse en esta capital, que existe una colusión por parte de los intereses tabacaleros para rebajar el precio de la producción de Georgia.

La petición que se dirigió a la Comisión Federal de Comercio para que investigara, siguió a la publicación por este departamento hace algunos días de cifras dando cuenta que las ventas de Georgia durante el año 1928 habían sido de 28,089,810 libras, con un premio promedio de $13.56 las cien libras, lo que representa una baja de 31.6 centavos en el precio promedio con relación al del año anterior.

"La única explicación que se ha podido dar a tal estado de cosas — se ha dicho a la Comisión — es que el estimado de la cosecha de este año aumentó respecto a la del pasado. He tenido ocasión de estudiar cuidadosamente las cifras publicadas por el Bureau del Censo de los Estados Unidos y las informaciones de otras agencias y he podido apreciar que el aumento en el rendimiento del tabaco claro de Georgia, Carolina del Sur, Carolina del Norte y Virginia, que representan toda la zona de tabaco claro, es solo del cuatro por ciento sobre 1927, mientras la reducción en los precios ha sido de 31,6 por ciento.

Tengo motivos para creer que existe confabulación por parte de los intereses tabacaleros para deprimir indebidamente los precios del tabaco en Gergia, con manifiesta violación de la ley Sherman contra los trusts."

AUTOMOVILES CIRCULADOS

Relación de los automóviles circulados por la Policía hasta las 10 de la noche.

Autos chapas: 17282; 17464; 17706; 33186; 14806; 15813.

Omnibus: 104 de la Habana; 40974 de La Especial; 40664 de La Cubana; 19 de El Progreso; 20 de Los Unidos; 59 de La Metropolitana; 39 de La Precisa; 23 de La Americana.

Camiones: 45645 y 4624.

LOS PETROLEROS ESTAN EN UNA PAZ APARENTE

Es ficticia la tranquilidad y avenencia entre los dos sindicatos más importantes

LONDRES, agosto 21. (Duems). — La paz entre los dos grandes sindicatos petroleros del mundo, o sean la Shell y la Royal-Dutch, por una parte, y la Standard Oil, norteamericana, por otra parte, es sólo aparente.

Tal es la opinión que prevalece entre los círculos industriales y financieros de esta capital. Después de que la Standard Oil, indemnizando a los propietarios de los pozos petroleros rusos, de la época anterior de la guerra, pudo adquirir definitivamente vastas concesiones en Rusia y de esa manera inundar el mercado de la India Anterior, en donde tenía arraigo el adversario, bajando los precios a un grado que eliminó toda competencia, la Shell y la Royal Dutch han capitulado aparentemente por lo que hace a una parte del mercado asiático; pero últimamente se han observado indicios de que sólo se está preparando para emprender nuevamente la lucha y recuperar esos mercados, ignorándose únicamente en qué forma pretende intentarlo.

Se opina que sería inútil emplear los mismos métodos, consistentes principalmente en bajar los precios excesivamente, con que se hostilizaron los adversarios en la India, ya que ambos experimentaron perjuicios tan grandes, que a ninguno de los dos pueden quedarle deseos de reanudar la campaña en esa forma; pero, por otra parte, la compañía inglesa, con su aliado holandesa, no pueden tampoco conformarse con su derrota, desde luego por los poderosos motivos políticos y estratégicos que tiene Inglaterra para aspirar a disponer siempre de suficiente petróleo propio para abastecer todas las bases navales y marítimas que tiene a lo largo de las rutas que conducen a sus colonias.

Por consiguiente, debe esperarse que en un futuro nada lejano se reanude la formidable lucha entre las dos gigantescas organizaciones, y los magnates industriales ingleses ven con preocupación tal momento, ya que muchos de ellos pueden ser aplastados en la contienda.

QUIEREN REDUCIR EL PRECIO DEL TABACO EN RAMA

El área de ese tubérculo aumentó en Canadá. E. U. y 20 países en 3.2 por ciento

WASHINGTON, agosto 21. (UP). —El área de remolacha azucarera correspondiente a 1928, es un 3.2 por ciento mayor que la de 1927, en Canadá, Estados Unidos y veinte países europeos, según la información publicada hoy por el Departamento de Agricultura, cuya nota dice:

"Desde el mes de julio se han recibido informes dando cuenta de una reducción en el área de siembras de los Estados Unidos, Italia, y Polonia, pero estas reducciones serán mas que contrarrestadas por el aumento que se ha operado en Rusia. El área total de los Estados Unidos y Canadá es de 673.000 acres, contra 765.000 el año pasado.

El área en los veinte países europeos, con inclusión de Rusia, es de 6.816.000 acres, o sea un aumento de 5 1 por ciento sobre el año pasado. Excluyendo a Rusia, el área remolachera en Europa es 68.000 acres menor que el pasado año".

A Nuestros Lectores de la Ciudad de Tampa:

Hacemos constar:

Que habiendo regresado nuestro delegado especial a las fiestas de Tampa, señor Carlos Rivero y Alonso, y habiéndonos informado que determinadas personas se toman en esa ciudad la representación del DIARIO DE LA MARINA, nos conviene hacer constar que los únicos representantes de este periódico en esa localidad son los señores Raúl F. Roces, corresponsal, y Manuel Aenlle, agente.

MAÑANA:

Entrevista con el Señor Néstor Carbonell

MEJORES COSECHAS A MENOS COSTO Y PROSPERO FUTURO, VATICINADOS A LOS PLANTADORES DE CAÑA DE CUBA

Interesantes declaraciones, sobre las plantaciones de caña en nuestro país, su mejoramiento, las plagas de la caña y el medio de combatirlas, por el investigador norteamericano Orton

WASHINGTON, agosto 21. (U. P.) — El doctor W. A. Orton, director de la Fundación de Investigaciones de Plantas Tropicales, predijo hoy mejores cosechas a menos costo y un próspero futuro para los plantadores de caña de azúcar cubano.

"Existe abundancia de campos fértiles en Cuba—prosiguió—y un inventario recientemente publicado presenta cien tipos de terreno, de los cuales los mejores están espléndidamente adaptados a la producción de caña de azúcar y poseen un área suficiente para atender a las necesidades de la zafra. Cuando las plantaciones se reajusten con el fin de destinar a la caña las mejores tierras, el costo será menor y las utilidades mayores".

Cuba, según Orton, está ahora dispuesta a realizar una rápida y feliz transición de los sistemas primitivos, según los cuales se quemaban bosques para destinarlos al cultivo de la caña, a una agricultura permanente con métodos modernos de utillaje mecánico, para los cuales las mejores tierras del país están preparadas.

"Mucha alarma ha despertado justamente la propagación de las enfermedades y pestes en Cuba—dijo el doctor Orton—especialmente en relación con el mosaico, las enfermedades de las raíces y otros insectos. En los últimos cuatro años, los expertos de la Fundación para Investigaciones de Plantas Tropicales han estado trabajando sobre estos problemas y todo hace suponer que el remedio contra el mosaico está a la vista.

"En las zonas donde la enfermedad del mosaico se propaga, causando grandes daños, se emplean variedades que resisten los estragos de dicha enfermedad. Las últimas clases introducidas en Cuba desde Java, son de un desarrollo más fuerte, de buena calidad, y sino completamente inmunes al mosaoco, son comercialmente resistentes. En otras zonas, donde el mosaico se prepara lentamente, el uso de simiente libre de dicha enfermedad, bastará para alejar el mal.

"Las enfermedades de las raíces que estaban destruyendo la caña de azúcar en algunas localidades, pueden impedirse — según el doctor Orton, por medio de prácticas agrícolas, tales como el drenaje, el cultivo, los fertilizantes y la siembra de variedades más duras".

No será necesario el empleo de venenos para combatir a los insectos que horadan la caña, según cree el doctor Orton. El medio natural de dominar tales pestes con el empleo de parásitos y mejores prácticas para las plantaciones, reducirá la acción de los insectos y aumentará el rendimiento de la caña.

"Sin embargo, este problema exigirá más años de estudios y más investigaciones en otros países, a fin de encontrar los parásitos convenientes.

"Los países competidores de Cuba emplean el auxilio de la ciencia e invierten grandes sumas en estaciones experimentales. Por esta razón, es una buena señal para el futuro de Cuba el aumento de socios que está recibiendo el Club Azucarero Cubano, existiendo perspectivas favorables a que dicho Club preste su apoyo a una estación experimental. El Club Azucarero de Cuba es una asociación cooperativa, para hacer estudios científicos acerca de los problemas de la caña".

ROTOGRABADO DEL PROXIMO JUEVES 23

El número correspondiente al Jueves, 23, de esta interesante publicación viene, como siempre, pleno de atractivos para el lector.

MEJOR Y MAS ARTISTICA INFORMACION GRAFICA DEL EXTRANJERO

Muy seleccionada información local
Foto-Noticias del Interior

Por Sólo 5 cts.

Adquiera el hábito de coleccionar los números de ROTOGRABADO

La pequeña enciclopedia Gráfica de la Semana

UTILICE SUS PAGINAS PARA SUS PLANES DE PROPAGANDA

CAMAGÜEYANO AHOGADO EN ROCK. BEACH

Sus padres residen en la calle de Villegas. Habana. Estreno de una obra cubana

NUEVA YORK, Agosto 21. (Zárraga, desde nuestra Redacción en el Hotel Alamac, Broadway and 71st, Street).

SE AHOGO UN JOVEN CUBANO EN ROCKAWAY BEACH

En la colonia cubana de esta metrópoli ha producido general consternación la desgracia ocurrida al joven Fernando Fernández Gómez, de 19 años de edad, natural de Camagüey y empleado en el Hotel Martinique, que pereció ahogado en la playa de Rockaway, a la que fué a bañarse en compañía de unos amigos. Parece ser que Fernández se alejó demasiado de la orilla, confiando en que sabía nadar muy bien, pero, por lo visto, se cree sufriría un repentino calambre, que le hizo pedir auxilio a gritos. Desgraciadamente, cuando sus amigos llegaron al lugar donde él se encontraba, ya se había hundido bajo las aguas. Ahora se está buscando el cadáver, y tan pronto como se rescate ha ofrecido hacerse cargo de él uno de sus amigos, llamado Armando Fernández, que está apenadísimo ante lo ocurrido. Armando Fernández ha manifestado que el finado había llegado de la Habana el día 7 del pasado Julio, y que sus padres viven en la capital cubana, en la casa número 110 de la calle de Villegas.

ESTRENO DE UNA OBRA CUBANA

En el Park Palace Theatre se anuncia para el próximo sábado el estreno de la comedia en un acto "Cubita Bella", obra de ambiente patriótico, cuyo autor, un distinguido literato que modestamente quiere ocultar su nombre hasta después de la representación asistirá al estreno. La obra será puesta en escena por la Compañía de Zarzuelas y Bufos que dirige el popular actor cubano Alvaro Moreno.

VIAJEROS

Han llegado a Nueva York, procedentes de la Habana, la señora de Rocha con su hijo René; el doctor Nogueira con su familia; el Coronel Ibrahim Consuegra, el señor Raul Marsan y el doctor Rosainz.

Para cutis sin remedio

Ha ensayado usted este tratamiento?
Está su cutis manchado de ronchas, espinillas, sarpullido o eczema? Talvez haya tanteado una docena de remedios sin éxito. Principie hoy el uso del "Resinol." La primera aplicación parará la picazón o el escozor. Usado durante un tiempo racional, rara vez deja de curar completamente. *Se vende en toda droguería.*

Resinol

MARCAS Y PATENTES
LORENZO S. RUIZ
—En práctica desde 1912 —
Edificio Casteleiro, 401. Oficios, 18. Cable y Telégrafo "TRADEMARK"
Tels.: I-5960 y A-9746.
HABANA

DR. L. F. RODRIGUEZ MOLINA
CIRUJANO DEL "HOSPITAL CALIXTO GARCIA"
Profesor Titular de Enfermedades de las Vías Urinarias de la Universidad de la Habana.
Consultas: de 10 a 12 de la mañana y de 4 a 5 de la tarde.
Lamparilla, 86 y 88.—Tel. A-8454.

Ataques o Epilepsia
HAGA cesar en el acto los ataques. Sólo para demostrar sus resultados, enviaremos GRATIS una muestra y un folleto a toda persona que nos diga su edad. Se ha usado desde hace 51 años. ¿Para qué sufrir más tiempo cuando se le ofrece el alivio GRATIS? Dirigirse a: Towns Remedy Co. Milwaukee, Wisc., E. U. A.
De Venta Por
DROGUERIA DE JOHNSON
Apartado 750. Habana-Cuba.

DR HERNANDO SEGUI
GARGANTA, NARIZ Y OIDOS
Prado, 38; de 12 a 3

Dr Gonzalo Pedroso
CIRUJANO DEL HOSPITAL MUNICIPAL DE EMERGENCIA
Especialista en Vías Urinarias y Enfermedades Venéreas. Cistoscopia y cateterismo de los uréteres. Cirujía de Vías Urinarias. Consultas de 10 a 12 y de 2 a 6 p. m., en la calle Avenida de la República 254. E-16 Indf. 1 Enero.

DR. PULGARON
Manzana de Gómez 465
Teléfono A-1862
PRIMERA Y SEGUNDA ENSEÑANZA. ENSEÑANZA SUPERIOR Y LATIN
Visitas y Avisos: de 5 a 7.

Vivencias de mi Estancia en Cuba — *Por el Dr. Nóvoa A. Santos*

Ficción de los Vínculos de la Sangre y del Lenguaje

CUANDO reflexionamos acerca de la naturaleza de los vínculos que nos unen a los pueblos hispánicos de América, salta al pensamiento la trivial consideración, repelida con insistente machaqueo de que nos liga a aquellos pueblos el vínculo de nuestra común procedencia (el vínculo de sangre) y, a su lado, el eslabón del lenguaje, que es forma expresiva del Pensamiento y del Sentimiento. Comunión de sangre y de espíritu, se dice. Pero quien haya auscultado de cerca las palpitaciones del corazón cubano y haya procurado asomarse a la mentalidad de aquel pueblo y haya sorprendido el tono de sus sentimientos, verá nublarse todo el esplendor lírico derramado en torno a esa pretendida comunidad racial hispano-americana. Ni el quironque genético, ni el factor idiomático, ni ciertas comunes virtudes tradicionales, son lazos capaces de fundirnos en una constelación, en la que cada pueblo habría de rotar dentro de la órbita del extenso sistema internacional hispano. Hase ido apagando la hoguera de este viejo sol de Hispania, y las estrellas desgajadas de su masa hirviente han caído ya o van cayendo en el campo de gravitación de otros pueblos que no llevan sangre nuestra ni se expresan en nuestra lengua.

Esta leve y dolorosa anécdota que voy a referir, responde a un estado de alma nacional, o por lo menos, de un sector del pueblo cubano. Un buen amigo mío cubano, pero nacido en una provincia insular española, ha encomendado la educación de su hija a una profesora cubana. El texto elegido para la enseñanza de la Historia Nacional está salpicado de juicios severísimos contra los dominadores de antaño. Durante una de las lecciones, la profesora acentúa sañudamente aquel tejido de crueldades e injusticias cometidas por los opresores de la Colonia; y entonces, la educanda insinúa esta pregunta y arrastra este comentario: "¿Cómo es posible que hable usted de tal modo? Porque usted, sino es española o hija de españoles, tiene que ser forzosamente descendiente de esclavos negros".—O cubana de abolengo español, que lleva en los vasos sangre hispánica; o africana, sin mixtura de sangre blanca, o con mezcla de savia española.

Porque así es, en efecto. Todo cubano de hoy es hijo, o nieto, o biznieto de español; y todo afrocubano, es hijo, o nieto, o biznieto de español y africano, o descendiente puro de esclavos africanos. Sangre y lengua hispánica; pero sangre e idioma que no tienen poder iglutinante alguno para vertebrarnos en un sistema orgánico. Y es que nunca fueron la sangre ni el lenguaje los vínculos conjuntivos de las nacionalidades, de las familias y de los individuos. Salvo el hombre civil, ninguna otra especie animal posee el conocimiento ni el instinto de la fuerza unitiva de la sangre. Después que los cachorros se emancipan de la tutela maternal, ya no se reconocen en la selva, y, llegado el caso, se atacan fieramente. Nuestras guerras civiles, nuestras contiendas familiares, nuestras luchas personales, muestran ya que nada vale el parentesco de sangre, y que no es precisamente este factor biológico lo que une a los hombres. Para la Humanidad civilizada, el factor de sangre o de origen se ha tornado un vínculo civil o un lazo patriótico; pero, en el fondo, continúa el hombre como el animal doméstico o salvaje, sin sentir la presión vital del parentesco.

Otro tanto cabe decir del lenguaje, vínculo tan falaz como el de la sangre. Si es el lenguaje el instrumento más precioso, de comunicación inter-humana, no por ello es la palabra la ligadura que nos ata, sino lo que se esconde tras ella. No es la forma o el instrumento lo que anuda; es lo recóndito, la esencia, aquello que la palabra apenas si deja transparentar en muchas ocasiones. Es lo que permanece enredado en la malla del pensamiento y lo que palpita en el tejido de nuestros sentimientos. Por eso, este maravilloso pueblo cubano, que se entiende en nuestra propia lengua y que lleva en su torrente linfa española, pero cuyo ritmo vital no concuerda con el ritmo de la nación genitora, no se siente ligado a nosotros por la fuerza de un vínculo interno. Rebasando los pretendidos vínculos de la sangre y del lenguaje, están los enlaces económicos y políticos, y de otra parte, la comunión de pensamiento y el acorde sentimental entre todos los elementos del organismo hispano. No podemos soñar en levantar los enlaces económicos, ni tampoco podemos aspirar a una comunidad del pensamiento político y filosófico; pero, en cambio, debemos prepararnos para cultivar el único factor capaz de realizar la aproximación cordial entre dos pueblos que tienen un común origen.

Los obstáculos para esta aproximación no están en nosotros, sino en ellos, en los cubanos que profesan un nacionalismo estenófico. Han lanzado el grito de exterminio. Recordando el penoso viacrucis anterior a la liberación y frescas todavía las llagas abiertas durante la lucha emancipadora, se figuran que hay demasiadas reliquias hispanas, que mantienen vivo el espíritu de dependencia hacia la antigua metrópoli. Quedan todavía muchos españoles en Cuba; grandes sectores del comercio y de la industria pertenecen a firmas españolas; existen poderosas organizaciones sociales y benéficas que arrancan de la época colonial y que viven al amparo de las leyes de la República.... Como todo esto está incorporado a la vida cubana; no queda otra solución que disolverlo o transferir su dirección y propiedad a los mismos cubanos. Más se me ocurre que para purificar el ambiente, habría de ser arrasado todo cuanto conserva en Cuba un cierto aroma hispano; las viejas fortalezas, los antiguos palacios de la época colonial, los santuarios y las miseras viviendas levantadas por españoles, las obras de ingeniería, todo, en fin, lo que existía antes del 98. Porque no tiene más valor rememorativo e ideológico que todo ésto, lo que aún existe en manos de españoles; y porque para llegar a la anulación de todo cuanto lleva impreso la marca hispana, habría de anularse el mismo pueblo cubano, vivo y pujante testimonio de la agotada prolificidad española.

Quisiéramos poder cantar a coro—cubanos y españoles—aquellos versos del poeta Marinello, el autor de "Liberación":

> Ya no hay fronteras ni hay caminos,
> ni abismos que salvar.

Pero allí en donde hay almas poco profundas, quieren ahondarlas; y en donde el ojo no descubre accidente alguno, se empeñan en levantar una frontera infranqueable. En esta lucha, ¿quién se siente más ligado a Cuba? No es preciso ser nativo del país para sentir la emoción de la patria, ni para ayudar a su exaltación. Ellos saben que la inmensa mayoría de los españoles que viven en Cuba, tienen allí su doble "matria", y que, lejos de ella, sienten la congoja de la saudade, como la sintieron en otro tiempo al abandonar la tierra de su nacimiento. Si no más, son tan "cubanos" como los nativos. Porque, a fin de cuentas, la Matria está allí en donde amamos, y la Familia, en donde somos amados.

A la ficticia ligadura del lenguaje y a la laxa trabazón de la comunidad de origen, vienen a sumarse el resquemor y la estela de adolorimiento que han dejado los dominadores de la época anterior al 98. De la época anterior al 98, porque, después de esta fecha, se ha establecido un nuevo dominio político y económico. Pueblo de pasión, como el nuestro, siente exacerbarse el sentimiento nacionalista no solo ante los dolorosos recuerdos de la época colonial, sino frente a los restos palpitantes de la antigua nación metropolitana, reliquias que ellos interpretan como una prolongación de la extinta soberanía española. Pero, en el fondo de esta pasión nacionalista que agita a un sector del pueblo cubano, chispean los verdaderos motivos materiales— tróficos y económicos—que aún mantienen encendida la pasión contra todo lo que lleva impreso la marca de hispanía.

Refiriéndose a la labor que viene realizando la Institución Hispano-Cubana de Cultura, hasta se dijo que se trataba de un disimulado movimiento de reconquista espiritual. Ni conquista, ni reconquista espiritual, según veremos. Es un puro movimiento de simpatía, de aproximación cordial, hacia un país en donde hay gente que nos mira con recelo. Y la Institución Hispano-Cubana de Cultura es el nuevo vínculo de esta aproximación.

R. NOVOA SANTOS.

CONFERENCIA DE LA ASOC. POLITICA DE INDUSTRIALES

Será pronunciada por el señor Enrique Leiguarda y versará sobre Economía Política

Para el próximo viernes 24, y bajo los auspicios de la Comisión asesora que hubo de ser nombrada por el Ejecutivo de la Asociación Política Nacional de Industriales y Comerciantes habrá de celebrarse en el barrio de Puentes Grandes que preside el señor Juan Rodríguez, en el local que ocupa los altos del café Cerro Moderno, Calzada del Cerro y Primelles una conferencia, sobre política económica que habrá de ser pronunciada por el culto joven español señor Enrique Leiguarda.

Par aeste acto son invitados los socios de la institución y muy especialmente los que integran el referido barrio así como la directiva y todo el comercio de la Habana.

La Asociación Política Nacional de Industriales y Comerciantes, quiere hacer una invitación aparte a los redactores políticos de los diarios habaneros, puesto que el tema a tratar por el señor Leiguarda es sumamente importante en cuestiones políticas modernas. El comercio y la industria de Cuba, puede serle de gran provecho esta disertación puesto que son problemas económicos eminentemente universales.

PASAPORTES Y CIUDADANIAS VISADOS AYER

Relación de solicitudes presentadas ayer en las oficinas de la Secretaría de Estado

Emilio de la Guardia, José González, Gualdemar Vidal, Luis Esteban, José Romano, Delia Welezaga, Tomás Bouza, Carlos Otero, Francisca Hernández, Armando Rodríguez, Manuel Méndez, Patricio Cepero.

PASAPORTES

Margarita Otero, Teodoro Melo, José Vidal, Rogelio Lantigua, Julio Sanguily, Ramiro Arián, Ramón Rodríguez, Magdalena Puas, Isabel Planas Manuel Rodríguez, Jacobo Artecatalina Planas.

sano, Eustaquio Real, Narciso Pazos,

PASAPORTES VISADOS

José Feijoo, Gerónimo Hidalgo, Antonio Martínez.

Expedición de pasaportes, 6 días; de cartas de ciudadanía, a nativos, 8 días, de cartas a extranjeros, 4 meses. La expedición de estos documentos es absolutamente gratis.

CASOS Y COSAS

LAS APARIENCIAS ENGAÑAN

Una tarde de estío en que, cansada,
Al campo fuime, huyendo del calor,
Mi corazón romántico, en sus penas,
Una tregua muy dulce vislumbró...
Los pájaros cantaban en los árboles,
Y entre las ramas se filtraba el sol;
En una loma que esmaltaba el musgo,
De espaldas, vi un apuesto cazador
Con un sombrero "Príncipe de Gales"
Y unas medias a cuadros, muy "sport".
"Esta—me dije para mis adentros—,
De un romántico idilio, es mi ocasión".
Y comencé a gemir, a lamentarme,
Y a dar tristes acentos a mi voz,
Para ver si aquel joven me miraba
Y yo cazaba así, a mi cazador.
Y en efecto: la cara volvió al punto,
Y... ¿qué creen ustedes que vi yo?
Asómbrense: ¡una vieja horrible y flaca
Enfundada en un traje de varón!...

Carmen PASARON.

Con la venia de Sergio ACEBAL.

AL SR. CAPITAN DE LA DUODECIMA ESTACION

Vecinos de la calle de Flores entre Santos Suárez y Santa Emilia, (Jesús del Monte), nos ruegan llamemos la atención del recto Capitán de la 12a Estación, acerca de unos muchachos, ya crecidítos, que constantemente los están molestando y arrojando piedras a las salas y portales de sus casas, lo que ellos consideran una vejación.

Estos vecinos creen tener el derecho de que no se les moleste, pues son personas decentes y tranquilas, y esperan de dicho Capitán que tanto atiende las quejas de los vecinos, dictará las medidas necesarias para acabar con los desmanes de esos "niños", por lo cual les estarán reconocidos.

Desobediencia.— El vigilante 301 denunció que al ir a incursar en multa en P. de Martí y Zenea a Julio Sanjurjo Ríos chauffeur del omnibus 40644 de la Cubana por infringir las ordenanzas municipales este le desobedeció dándose a la fuga.

Formaba un Gran Escándalo

Escándalo por embriaguez.— El vigilante 555 presentó en la estación a James Nelly, de los EE. UU. vecino de San Isidro 63 por haberle sorprendido en completo estado de embriaguez alcohólica, formando un gran escándalo en su domicilio.

Por comer mucha carne.— En el centro de socorros fué asistida de síntomas de intoxicación, Yolanda Granda Castillo, vecina de Bayona 26, la que sufrió al comer carne guisada con exceso.

Una caida.— Al caerse rodando casualmente por las escaleras de su domicilio Jesús Giraldo Duque, vecino de L. Pérez 10 se produjo lesiones leves de las que tuvo que ser asistido en el centro de socorros.

DE UTILIDAD PARA LA MUJER

FEMENIL

Nada mejor para la mujer que la revista "Femenil". Se publica todas las semanas y cada número es una verdadera enciclopedia propia para el hogar: presenta hermosas páginas de modas, labores prácticas y de utilidad, recetas de cocina y para la belleza sin descuidar la parte literaria pues contiene cuentos, novelas e historietas para los niños.

Esta importante revista publicada en forma de magacin, puede adquirirse por suscripción mensual, trimestral o anual. El precio por un mes es de un peso 25 centavos. Si desea recibir un número de muestra envíe diez centavos y lo recibirá por correo.

Diríjase a Revista Femenil. Apartado 1661. Habana.

EL HOGAR Y LA MODA

Esta es otra interesante revista que se publica tres veces al mes. Es la revista más económica de cuantas se publican y sin embargo es indispensable en todo hogar; contiene cada número, modas, dibujos para labores, recetas y trabajos para el hogar. Su precio es de un peso 50 centavos el trimestre o sea nueve números.

Suscríbase dirigiéndose a El Hogar y la Moda, Apartado 1661, Habana.

USTED SABE
que no hay más que una sola sidra que se elabore con su propio ácido carbónico
LA SIDRA
GAITERO
Por esto es la mejor y más pura de todas las sidras.
ESTIMULANTE Y DIGESTIVA
J. Calle & Co. S. en C.
Oficios 12-14 Telf. A-5580
HABANA

DE DIA EN DIA

COMENCEMOS por varios asuntos sin importancia, de los cuales nos enteramos por el siguiente suelto de nuestro colega "Heraldo de Cuba", que reproducimos al pie de la letra:

"VARIOS ASUNTOS SIN IMPORTANCIA.—El menor Agustín Brito Gutiérrez, de Infanta 55, se fracturó un brazo al caerse en su domicilio. El también menor Francisco Jorge García, vecino del Vedado, también se lesionó gravemente al sufrir idéntica caída. La joven Olga Landrove Díaz, fué víctima de un accidente análogo, sufriendo la fractura de un brazo".

En cuanto a lo que piensen las recpectivas familias de esa jovencita y esos dos niños, sobre la carencia de importancia que el colega les concede a los tres bracitos partidos, suponemos que el lector se imaginará lo que nosotros.

Del mismo colega y en la misma plana de la propia edición:

"Por las Aves, se podrá ir a 40 o 50 Ks. por hora. La Ley de Tránsito que se está redactando ha de facultar para esa marcha".

Da la impresión de que el asunto se refiere a las aves y choca que la comisión encargada de redactar un nuevo reglamento de tránsito se meta a regularles la velocidad a las palomas y las golondrinas.

Pero los pelos, que habían conservado su posición natural, se ponen de punta, cuando se lee a renglón seguido que se trata de las Avenidas y que la velocidad de 40 a 50 kmts. que se autoriza en ellas, podrán desarrollarla a su placer los conductores de automóviles. Se prevendrá, en fin, a los que penetren por la calles transversales a las Avenidas, que lo hagan con todo género de precauciones.

Deducción lógica, o no hay gasolina en el mundo:

Si hasta ahora los automovilistas han marchado a cincuenta kilómetros por las Avenidas, sin estar autorizados más que a una velocidad de veinte o veinticinco, cuando se les permita marchar a cincuenta, se obtendrán velocidades de cien y ciento cincuenta kilómetros por hora.

Desde luego, ello evitará el triste espectáculo de un hombre tirado en la vía pública, manando sangre y exhalando ayes lastimeros. Por este nuevo sistema, una ligera lloviznita rosada marcará el momento del impacto entre un auto y un peatón.

Y nada mas.

Si acaso, el grito de terror de un transeunte poco acostumbrado al espectáculo de las Avenidas.

"En Alemania se espera que Francia tenga el bello rasgo de ordenar la evacuación del segundo sector de la Renania".

Cada uno ve el porvenir a su gusto.

En Francia, a lo mejor están esperando a que Alemania tenga el bello rasgo de decirles a los franceses: Caballeros, no se vayan ustedes todavía. ¿Que prisa tienen?

Los franceses, en este caso, tienen a su favor las reglas de la cortesía.

Dr. CARLOS DE LEJARZA
Garganta, Nariz y Oído
Consultas Diarias de 8 a 11. Clínica Bustamante, J y 11, Vedado.
Lunes, Martes y Jueves de 2 a 4.
27 y O.—Vedado.

Dr. P. M. Souza
Garganta. Naris, Oídos. Hospitales de New York, Viena, Budapest, Habana. San Lázaro 226, de 2 a 4.

Si los señores:

Orestes Ferrara, Carlos J. Párraga, Julio Batista, Alfonso Duque de Heredia, Ramón Zaydín, Gonzalo Freyre de Andrade, etc., etc.

abogados consultores de las principales empresas financieras de Cuba, han comprado solares en nuestro reparto, es porque están convencidos que es una inversión sólida y segura.

REPARTO MIRAMAR Y ALTURAS DE MIRAMAR
Administradores:
Enrique A. Sardiña y Nicolas G. Mendoza
Amargura Nº 23. Telefono A. 1833

Unguento Cadum
para afecciones de la piel

No hay nada tan bueno para los padecimientos de la piel y el cuero cabelludo de los niños como el Ungüento Cadum. El uso de este remedio maravilloso proporciona descanso y un sueño tranquilo a los padecén de afecciones de la piel. Quita al instante la picazón y es muy calmante y cicatrizante dondequiera que la piel rsté irritada o inflamada. Con el uso del Ungüento Cadum puede evitarse mucho sufrimiento, pues es bueno para el eczema, granos, ronchas, sarna, herpes, piel escamosa, erupciones, excoriaciones, hemorroides, sarpullido, costras, vesículas, cortaduras, quemaduras.

¿SE EMBARCA USTED?
NOSOTROS TENEMOS EL EQUIPAJE QUE PUEDE NECESITAR

BAULES, MALETAS, MALETINES Y CARTERAS
Maletines Especiales para Médicos y Comadronas
PELETERIA "BROADWAY"
BELASCOAIN Y ZANJA.—TELEFONO M-5874

ASMA
Terrible mal, que angustia, asfixia y agota.
SANAHOGO
ES LA MEDICACION DEL ASMA
Pruébelo en seguida y cesarán sus crueles padecimientos.

PARA SUS ANUNCIOS
INFORMESE CON
HIGINIO GARCIA Y GARCIA
DOMINGUEZ, 7 CERRO. TELEFONO: A-3176

Señale con una cruz las horas en los cuadros grandes

Señale con una cruz los minutos en los cuadros pequeños.

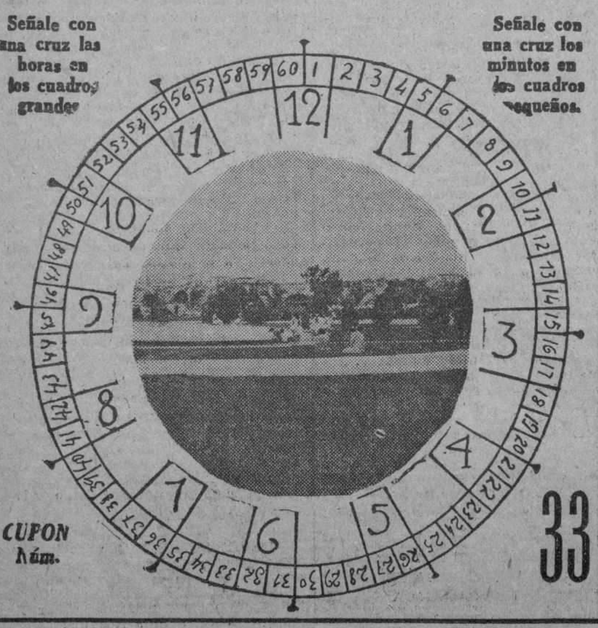

CUPON Núm. 33

DIARIO DE LA MARINA
CONCURSO DE VIAJES
A LA
EXPOSICION DE SEVILLA
El Reloj Parará a las HORA Y MINUTOS
CON LETRAS
NOMBRE Y DOMICILIO DEL CONCURSANTE
Sr. .....
Calle ..... Núm. .....
Ciudad o Pueblo .....
(Se suplica nombre, dos apellidos y letra clara)
TELEFONO DEL CONCURSO A-7326

Gran abundancia y buena distribución de luz son las características de la lámpara Osram

OSRAM
REPRESENTANTES: ZALDO, MARTINEZ Y CIA.

M.E.C.D. 2016

RELACION DE LOS 28 CERTIFICADOS EXTRAVIADOS EN EL ACCIDENTE QUE SUFRIO EL AVION "GRAL. MACHADO"

Amplia relación, con nombres de remitentes y destinatarios, de la correspondencia de esta clase que pudo ser salvada en el percance sufrido por este aeroplano, recientemente

El aeroplano "General Machado" que en la tarde del 15 del actual salió del Campamento de Aviación de Columbia para Key West, conduciendo correspondencia, hubo de sufrir algunas averías a consecuencia del mal tiempo, extraviándose con ese motivo la correspondencia siguiente:

Certificado número 545 procedente de R. Cañas, para General Car Company, residente en Chicago.

Certificado número 544, procedente de R. Cañas, para Metal Pagage, Brooklyn.

Certificado número 506 procedente de Martí para E. S. Bresleu, Winifield, La.

Certificado número 952 procedente de Sucursal número 1 para G.B. Kousbien, de B. Pasadena.

Certificado número 3038 procedente de Medina, para Miss Mendoza, Galveston.

Certificado número 9638 procedente de la Sucursal número 1, para Federal School Minniapolis.

Certificado número 22,609 procedente de Habana, paraB. Rosanins, en Lake Place.

Certificado número 3085 de la Sucursal de Medina para Emilio de Barón, en Hollywood.

Certificado número 198 de Bartle, para A. W. Besse, Oxford.

Certificado número 75683 de Habana para General Pasenger Agency, en Washington, impuesto por Federal Reserve Bank, en el edificio National City Bank.

Certificado número 3040 de Sucursal Medina para Home Supply, N. York.

Certificado número 1349 procedente de Estación 'L", para C. Nieto en La Haya.

Certificado número 4215 de Metropolitana, para César Castellá, en París.

Certificado número 9520 de Sucursal número 1, para Mme. Echavarría, en Paris.

Certificado número 1131 de Víbora para M. La Pair en Santo Domingo.

Certificado número 4985 de Estación Terminal para E. Gómez, en Montevideo.

Certificado número 7938 de Estación "P" para Milagros López, en Santander.

Certificado número 1857 de Sancti Spíritus para Pedro Pichardo, en Santo Domingo.

Certificado número 3920 de Guantánamo, para Cura P. Cabo Rojo, P. R.

Certificado número 4989 de Estación Terminal para José D. Penelon, Buenos Aires.

Certificado número 3048 de Sucursal Medina para señoritas Mesa, en New York.

Certificado número 3121 de Caibarién, para The Decher Co., en New York.

Certificado número 4987 de Estación Terminal para A. Herchet, en Paris.

Certificado número 7081 de Estación "B", para A. Carpentier, en Paris.

Certificado número 75681, de Habana, para B. Santa Ana, Marseille, impuesto por P. Cruz, Malecón 20.

Certificado número 75682 de Habana para Ernesto Fernández, impuesto por Consuelo Peña, San Celestino, Marianao.

Certificado número 75684 para H. Bidfield, en New York, impuesto por Salomón Oztrontom, Acosta número 15.

Certificado número 75685 de Habana por The Milky B. Piere, en New York, impuesto por Teodomiro del Baño, Apartado 2585.

SE GESTIONA QUE TENGAN CARACTER EJECUTIVO LAS LETRAS DE CAMBIO QUE SEAN MAYORES DE 50 PESOS

La Sección de Ferretería y Maquinaria de la Asociación de Comerciantes celebrará hoy, miércoles, a las 5 de la tarde, una importante sesión en relación con sus intereses

Hoy miércoles, a las cinco de la tarde, celebrará su anunciada reunión la Sección de Ferretería y Maquinaria de la Asociación de Comerciantes de la Habana, para tratar asuntos verdaderamente importantes, en relación con los intereses que dicho organismo representa.

Los asuntos que el Comité Ejecutivo de la Sección presenta a la junta general de la misma, se refieren la necesidad de adoptar medidas que aseguren o garanticen las ventas; gestiones para lograr que tengan carácter ejecutivo las letras de cambio mayores de cincuenta pesos y no de quinientos, como ahora sucede; reglamentación de las importaciones efectuadas directamente por consumidores y limitación de la importación de mercancías por los subpuertos.

La moción que contiene los acuerdos sobre ventas, es muy extensa y en ella se trata de las ventas efectuadas en cuenta corriente, de la aceptación de giros o letras de cambio, de la concesión de plazos para la liquidación de facturas pendientes y, en general, de la forma en que deben realizarse todas estas operaciones.

La solicitud encaminada a obtener que las letras de cambio mayores de cincuenta pesos tengan carácter ejecutivo, señala los artículos del Código de Comercio y de la Ley de Enjuiciamiento Civil que es necesario modificar, apareciendo ya redactados los nuevos artículos en la forma que se interesa.

En la moción sobre las importaciones efectuadas directamente por consumidores, se pretende obtener que todas las personas que importen se hallen matriculadas por el epígrafe y la Tarifa correspondiente de la Ley de Impuestos Municipales y se proponen otras medidas para aquellos casos en que ésto no sucda.

Y la moción sobre las importaciones por los sub-puertos, está inspirada en el deseo de lograr que tales importaciones se efectuen unicamente cuando se trata de cargamentos de gran volumen o peso, cuya entrada por puertos principales ocasione evidente perjuicio. La importación por los subpuertos, según la noción mencionada, debe limitarse considerablemente, autorizándola unicamente en casos o circunstancias muy especiales, sujetos a reglamentación muy severa o estricta.

El Comité Ejecutivo de la Sección de Ferretería y Maquinaria de la Asociación de Comerciantes de la Habana presenta estas mociones con el propósito de despertar interés y promover discusión sobre problemas que afectan a las clases que tal Sección representa y sin duda ha logrado ya su propósito, porque a la reunión que se celebrará hoy miércoles, concurrirán numerosos e importantes comerciantes de ferretería y maquinaria.

Escándalos.— José Chaborat vecino de P. Pobre 20 fué detenido por el vigilante 237, por haber promovido un fuerte escándalo en su domicilio encontrándose en estado de embriaguez alcohólica.

René Lamar vecino de M. González 88 altos, escandalizó en Brasil y Bélgica. El vigilante 611 detuvo a Juan González Febles sin domicilio conocido por haberlo sorprendido formando un gran escándalo en Cuba y Obispo.

Otro escándalo.— Luisa Duval, vecina de Arias 87, formó un gran escándalo frente a su domicilio y al pretender el vigilante 1536 detenerla, se introdujo en su casa negándose a abrir.

LA MODA DE PARIS POR CABLE

Biarritz en sus Noches de Gala

Por PAULINA DE LACALLE

Carta cablegráfica vía Londres-New York

París, agosto.

Biarritz cuenta para las funciones nocturnas de gala con espléndidos, ricos, y elegantes lugares, que al par del placer de una cena frente a un lindo cielo con reflejos de magnífico incendio, y un mar teñido con las púrpuras de las puestas del sol de la rocosa costa vasca, nos brindan la oportunidad de admirar todas las elegancias que en Biarritz buscan cumplido marco a sus bellezas. Y así, cuando la vista quiere descansar del soberbio espectáculo del paisaje, tiene sobrada materia de admiración en las lindas figuras que nos rodean y en tanto y tanto traje consagrados por el éxito de la temporada y procedentes de los más afamados talleres de París.

En el Hotel du Palais, en el Casino Belle-vue, en el Hotel Miramar y en los demás lugares refinados y elegantes de que Biarritz blasona, se ofrecen tradicionales y suntuosas fiestas en que las que no faltan los detalles de suntuosidad y gusto artístico. Por ejemplo, en medio de las deslumbrantes y elegantes mesas, aparece de pronto un enorme huevo adornado con vistosas cintas, el cual se abre en el momento de la tómbola, dejando ver una serie de interesantes y agradables lotes.

La alegría de la dama a quien la suerte ha favorecido con un lindo perrito de lujo, puede compararse tan solo con la de aquella otra, de vecina mesa, agraciada con un bono para un traje de Patou. Estos agradables intermedios llenan de animación a la selecta concurrencia y dan una nota de desbordante júbilo a la alegre cena.

Otras veces, el inmenso comedor se convierte en aldea vasca, con su correspondiente pérgola; reproduciéndose por medio de bonito decorado la iglesia y el frontón, teatro del juego nacional. Danzarines de los vecinos pueblos, ataviados con sus clásicos y pintorescos trajes, aportan su concurso y son acompañados por un coro que hace oir la armonía peculiar y melancólica de sus zortzicos.

Modelo de Chanel con cola para noche. Encaje color violeta.

Tal es el bello marco, deslumbrante de luz, belleza y armonía en el que se destacan y lucen las obras más exquisitas de los creadores de modelos de París.

En una de estas funciones de gala, recientemente celebrada, se lucieron, entre otras igualmente originales y elegantes, las siguientes toilettes, todas ellas vestidas por damas que forman parte de la elitte del Viejo y del Nuevo Mundo. Un traje de raso blanco, de lindas y sencillas líneas, muy largo por detrás; el pelo de la dama que lo lucía sujeto por una banda de encaje de plata. Un precioso vestido de tul bordado con gruesas lentejuelas de oro, sobre un viso de crepé satín encarnado. Un precioso traje de crepé romain gris muy pálido, con la falda recogida en forma de abanico—presentando una línea nueva—en tanto que la espalda del cuerpo, de líneas muy vagas, formaba gruesos pliegues hasta el talle que imitaban un capuchón. Otro, muy original, de raso negro, larguísimo por un lado y con una echarpe de raso blanco que parte de un hombro. Muy admirado también un modelo de tul gris con el cuerpo muy ajustado hasta el talle y con falda muy amplia formando innumerables picos. Asímismo se destacaba un traje de crepé marrocain encarnado, con una caída espunteada al vestido formando la parte derecha del delantero, y, en el centro de la parte posterior de la falda, dos recogidos muy originales. Citaré para terminar un traje extraordinariamente elegante cuya falda quedaba enteramente cubierta por volantes de encaje blanco, en tanto que el bolero del cuerpo caía en pico por un lado.

Tal es el marco y tales las lindas y elegantes figuras que Biarritz ofrece, acogedor y risueño, a sus numerosos visitantes.

Desde hace algunos años la costa vasca es el reino de la moda. Todo lo que ella sale tiene asegurado el éxito. Las casas se amueblan en Francia en estilo vasco. Aun en el corazón de Normandía o de Bretaña se construyen villas de estilo vasco. Tanto por placer como por snobismo, la pelota vasca es el deporte de moda; y en la orilla del mar las gentes se complacen en tocar su cabeza con la famosa boina de Ramuncho y de Borotra. Pero donde la predilección de la moda por todo lo vasco se manifiesta más intensamente es en la lencería. Las telas rayadas, con las que las gentes de la campiña vasca protegen a sus vacas contra las moscas y los tábanos, se convierten en París en caprichosos tapetes para mesa y en manteles extraordinarios. Se presenta mantelerías completas cuadriculadas en rojo y verde o amarillo y azul. Pero aun hay algo más notable. Las telas de estilo vasco han sido usadas este verano por la alta costura para caprichosos modelos apropiados a la estación. Los zapatos, sombreros, sacos de mano, cojines..., todo se hace con telas vascas. Cierto es que resultan muy estivales y que nada mejor que ellas evocan la rocosa cadena de los Pirineos.

FELICIDAD COMPLETA

DISFRUTAN millares de familias que toman la MALTINA TIVOLI

Llevarla al hogar es asegurar EL VIGOR DE TODA UNA FAMILIA

MALTINA TIVOLI

VIGOR NUTRICION BELLEZA

EL DIA 31 DEL CORRIENTE MES SE EFECTUARA LA SUBASTA PARA AMPLIAR EL ACUEDUCTO TRINITARIO

Las armaduras de los puentes necesarios para las obras de la carretera central, son construidas, en su mayor parte en el país, con el objeto de proteger la industria nacional

El Secretario de Obras Públicas ha dispuesto que el día 31 del corriente se celebre la subasta de las obras de ampliación y mejoras que han de llevarse a cabo en el acueducto de Trinidad. Para entender en todo lo relacionado con esta subasta, cuyos pliegos y documentación han sido aprobados, se ha designado un tribunal especial.

CONTRATO APROBADO

Ha sido aprobado el contrato celebrado por el Negociado de Caminos y Puentes para el arrendamiento de la casa Máximo Gómez sin número en el pueblo de Palmira, en la que se instalarán las oficinas de inspección de las obras de la carretera de Cienfuegos a Ranchuelo.

SUBASTA CELEBRADA

Ayer se celebró en el local destinado a la celebración de subastas en la Secretaría de Obras Públicas, la subasta convocada para el servicio de comunicación y abastecimiento de varios faros de la República. Concurrieron ocho licitadores, los que hicieron proposiciones que comprenden los faros de Cienfuegos, Punta de Maya, Gibara, Bahía Honda, Caibarién, Faros de Maisí, el grupo de Faros de Manzanillo, Casilda y Punta de Maisí. Quedó declarada desierta en cuanto a los Faros Cabo de San Antonio, Jutías, Cabaña, Sagua, Nuevitas, Puerto Padre y Sagua de Tánamo, por no estar comprendidos entre las proposiciones hechas por los concurrentes al acto.

El Negociado de Faros elevó todos los antecedentes de esta subasta al Secretario del Ramo, para su resolución definitiva.

LA CARRETERA DE GUINES A CATALINA

El Ingeniero Jefe de la Provincia de la Habana ha dado cuenta en un informe de la terminación de los trabajos de bacheo ejecutados en la carretera de Güines a Catalina, en los kilómetros 1 al 12. Ahora se está procediendo a las obras de recargo y riego de material asfáltico, para que dicho tramo quede en perfecto estado.

PROXIMA SUBASTA

De un momento a otro serán sacadas a subasta las obras de reparación que han sido proyectadas en la carretera de Gibara a Velasco, de acuerdo con las órdenes cursadas por el Secretario al Ingeniero Jefe de la Provincia de Oriente.

ARRENDAMIENTO DE UNA CASA

El Secretario del Ramo aprobó el contrato de arrendamiento celebrado de acuerdo con sus instrucciones, por el ingeniero jefe de la Segunda División de la Carretera Central, de una casa en Catalina de Güines destinada a las sub-oficinas de la referida División.

EL PROMEDIO DE JORNALEROS

Por el Negociado de Personal se ha dado cuenta al doctor Céspedes, del movimiento de personal en las obras y servicios a cargo de la Secretaría. El promedio de jornaleros empleados asciende a 15,800, siendo un 72 por 100 de nacionalidad cubana.

UN INFORME

Se ha dado cuenta en el informe correspondiente a la semana pasada de los servicios prestados por la Sección de Policía, relacionados con los desperdicios de agua e infracciones del Reglamento para la limpieza de la ciudad; notificación de multas y otros servicios a ella encomendados.

PROTEGIENDO LOS TALLERES NACIONALES

Las armaduras metálicas de los puentes San Agustín, Canímar, Sagua la Chica, Las Lajas y Aguacate han sido construídas en talleres nacionales, y en breve se procederá a la construcción de otras destinadas a puentes de la Carretera Central y carreteras auxiliares.

Es decidido propósito del doctor Céspedes, que todos los trabajos que puedan ejecutar los talleres nacionales, en obras del Estado, se pidan a éstos, en los casos que sea posible, para beneficio de las industrias del país y de los obreros cubanos que en ellas tienen ocupación.

Faltan representantes que conozcan novelas por entregas, buenas comisiones. Solicitar por carta representación directa a la

CASA EDITORIAL GARCIA

Cartagena 88 MURCIA (España).

ACORDO EL AYUNTAMIENTO SUPRIMIR LA EXISTENCIA DE BOLETA DE POBREZA PARA SER ASISTIDO EN EL HOSPITAL

Autorización al Ejecutivo Municipal para que pueda disponer el derribo de aquellos edificios que amenazen ruina. — Piden la cooperación del Ayuntamiento en el asunto de frutos menores

Sesión ordinaria del Ayuntamiento. A la lista que pasa el secretario señor José Castillo, responden 14 señores ediles. Número exacto para la obtención del quorum reglamentario.

A las cuatro y media de la tarde abre la sesión el presidente señor José Izquierdo, y después de aprobarse el acta de la anterior reunión del Cabildo, se entra de lleno a cumplimentar la orden del día.

COOPERACION DE AYUNTAMIENTO

Se dió lectura a una comunicación del Ayuntamiento de Guantánamo, rogando al de la Habana se interese por conseguir del Congreso de la República, la aprobación del proyecto de Ley Prado, acerca de facilitar el transporte de frutos menores a través de los distintos pueblos de la Isla. Pasó este asunto a estudio e informe de la Comisión de Asuntos Generales.

Se aprobó adherirse al acuerdo del Ayuntamiento de la capital de Matanzas, pidiendo la aprobación de la Ley Claret, para el fomento de las municipalidades.

VICTIMAS DEL DECRETO

El Presidente de la Corporación dió cuenta de que había decretado la cesantía de los chauffeurs nombrados para los automóviles de varias comisiones permanentes, en cumplimiento del decreto presidencial que modificó el presupuesto ordinario del Municipio para este ejercicio económico.

LA EXIGENCIA DE CERTIFICADOS DE POBREZA

Un extenso debate planteó ayer en el Consistorio, una moción firmada por el edil señor Celedonio García, proponiendo que fuera suprimida la exigencia de que todo vecino que necesitara utilizar los servicios de medicina especial en los Centros de Socorros u Hospital Municipal, sea portador de un certificado de pobreza, que se adquiere en las estaciones de policía.

El proponente defendió su moción, diciendo que era vejaminoso para el vecino pobre, que bastante desgracia tenía con serlo, el que se le sometiera a una serie de requisitos para justificar su pobreza en el Hospital Municipal, a tin de poder ser tratado por los especialistas en medicina general o cirugía.

De acuerdo con la proposición hablaron los señores Federico Casariego, doctor René Acevedo, Juan Antonio Vistuer y Ruy de Lugo Viña.

Pidieron fuera mantenido esa exigencia, que dijeron estaba hecha para evitar que personas pudientes, por medio de influencia utilizaran los servicios municipales con perjuicio del pobre, los ediles José Castillo, doctor Guillermo Tapia, y Carlos Manuel Vázquez.

Puesto el asunto a votación, se acordó aprobar la moción del señor Celedonio García, o sea suprimir la exigencia de la boleta de pobreza.

Con este acuerdo se dió por terminada la sesión, a las seis y media de la tarde.

LA COMISION DE FOMENTO

Ayer se reunió la Comisión de Fomento del Ayuntamiento, asistiendo los concejales, Ruy de Lugo Viña, Jorge Sánchez, Juan Borrell, y doctor René Acevedo; y los adjuntos señores Dediot, Zalaya y José Alejo Sánchez.

Se celebraron dos sesiones, una extraordinaria y otra ordinaria. En la primera se trató únicamente la ponencia del concejal Sánchez, favorable a la licencia industrial para el garage de San Lázaro, Escobar y Malecón, asunto que el Ayuntamiento trató ayer mismo.

—En la sesión ordinaria, se aprobó el informe favorable a concederi la licencia solicitada por la compañía de cemento El Morro, para construir almacenes y un espigón en el litoral de Atarés.

—También se aprobó la ponencia favorable a la moción de los concejales Morán, Crusellas y Brito, indicando la conveniencia de modificar el artículo 138 de las Ordenanzas de Construcción en el sentido de que sea requisito indispensable el que los edificios que se construyan en las intersecciones de las calles, tengan chaflán en el ángulo saliente.

LAS CASAS RUINOSAS

Debido a moción del arquitecto señor Eugenio Dediot, se acordó recomendar al Ayuntamiento autorice al Ejecutivo Municipal para que pueda disponer, de conformidad con los informes técnicos, la demolición de cualquier edificio ruinoso o que amenace desplomarse. Esta moción se ha originado, porque la Alcaldía no hace mucho, ordenó el desalojo de una ciudadela que amenazaba ruina en 33 y Paseo, resolviendo el Tribunal Supremo el recurso del propietario, en el sentido de que el Alcalde no tenía facultades legales para ordenar tal cosa.

LOS PORTALES DE GALIANO

De conformidad con la moción del señor Lugo Viña, también se aprobó la ponencia de la citada Comisión de Fomento, favorable a la alineación pedida para las casas de la calle de Galiano entre las de Concordia y Neptuno. Este acuerdo afecta, principalmente, a la casa del antiguo café situado en Galiano y Neptuno, junto al Teatro Regina, debiendo cobrar el dueño de la finca, por haber dejado para tránsito público el terreno de los portales, unos ocho mil pesos por expropiación hecha espontáneamente, pues la Administración no la exigió por necesidad pública alguna.

SERVICIO AEREO INTERNACIONAL

El aeroplano correo "Gral. New" llegó ayer al Campamento Columbia, procedente Key West, a las 10.20 a. m., conduciendo 18 sacas de correspondencia con un peso de 796 libras y un total de 47.760 cartas.

El aeroplano "Gral. Machado, perdido totalmente

Según hemos sido informados en la tarde de ayer en la Secretaría de Comunicaciones, el aeroplano correo "Gral. Machado", que tuvo un percance en su viaje del día 15 de los corrientes, que habiendo perdido el rumbo tuvo que amarizar de manera violenta, cerca de Tampa, Florida, se ha perdido totalmente a causa de la violencia de la caída destrozándose la cabina.

MAÑANA PARTIRA HACIA ORIENTE LA GRAN EXCURSION DE MAESTROS ORGANIZADA POR LA ASOCIACION

Llevará siete coches especiales. Hoy se venderán los últimos pasajes. Relación de los actos acordados definitivamente en honor de los excursionistas. Importante aclaración sobre los libre-tránsitos

La Comisión organizadora está atendiendo a los últimos detalles de la excursión y en constante comunicación con las locales que serán visitadas.

El tren excursionista será formado por las siguientes piezas:

1—Carro de equipaje.
2—Coche Segunda clase provisto de compartimiento de buffet.
3—Coche dormitorio "Jiguaní".
4—Coche dormitorio "Manzanillo".
5—Coche dormitorio "Camagüey".
6—Coche dormitorio "Martí".
7—Coche dormitorio "Nuevitas".

Todos los coches irán adornados con los colores nacionales banderas y letreros alusivos. Se llama la atención de los señores excursionistas de que el tren saldrá a las nueve de la noche del próximo jueves 23, debiendo estar con la antelación debida en la Estación Terminal. Que las maletas deben ir marcadas con claridad para evitar extravíos.

LOS PASAJES

En poder de la comisión quedan ya muy pocas localidades que serán vendidas a las primeras personas que se presenten en el día de hoy. Aquellos señores que tienen pasajes separados y no han pagado su importe deben pasar inmediatamente por la Oficina de la Asociación Nacional de Maestros a abonarlos; pues en caso contrario se pondrán en la tarde de hoy a la venta.

ACTOS ACORDADOS

Reina gran entusiasmo para recibir a los maestros excursionistas en todas las poblaciones del interior. Reseñamos a continuación los actos ya definitivamente acordados: Ciego de Avila. Recibimiento en la Estación por el Magisterio local; desayuno y paseo en automóvil por la ciudad, Camagüey. Autoridades Provinciales y Municipales al frente del Superintendente Provincial y del Gobernador recibirán a los maestros, que se trasladarán en ómnibus a la Granja Escuela donde el Gobernador ofrece un almuerzo a los excursionistas; visitas a las Sociedades, donde serán obsequiados con ponches y peregrinación a los sitios históricos con una ofrenda floral en el parque Agramonte. Holguín; una manifestación espera a los excursionistas para acompañarlos a visitar los lugares históricos, sociedades, etc. El Magisterio local los obsequiará con un almuerzo. Santiago de Cuba: Todas las autoridades esperan a los visitantes en la estación del Ferrocarril de donde partirán para dar un paseo por la ciudad y asistir a la comida que les ofrecen los maestros locales. Por la mañana del 26 visita al cementerio, al Caney y Loma de San Juan, donde se obsequiará a los excursionistas con un lunch por el Coronel González Valdés, Jefe del Distrito Militar. Continuando después las visitas al Cobre y Puerto Boniato, y fábrica de Bacardí donde serán obsequiados con una comida. Bayamo: El Magisterio y Autoridades esperarán a los excursionistas en la Estación del Ferrocarril al amanecer del día 27 para acompañarlos en la peregrinación por toda la ciudad que es un verdadero santuario patriótico, y obsequiarlos después con un almuerzo criollo. Yara: Pequeña parada para visitar este histórico poblado donde se unirán las autoridades y maestros de Manzanillo. Manzanillo: A la llegada pasarán los excursionistas al vapor que los conducirá hasta el embarcadero próximo a La Demajagua a donde llegaremos por un ferrocarril particular; al regreso se visitarán las Sociedades y lugares históricos, terminando con una comida ofrecida por el Magisterio local. Nuevitas: Serán obsequiados con un desayuno y se visitará Puerto Tarafa. Morón: Las autoridades y Magisterio esperan en la estación para conducirnos en manifestación hasta el sitio designado para el almuerzo campestre. En el Ayuntamiento se servirá un champagne de honor al Magisterio habanero. Santa Clara: Al llegar a esta ciudad a las nueve de la noche del día 28 seremos recibidos en manifestación popular para dirigirnos al hotel Santa Clara donde se ofrecerá un suculento banquete, y después un paseo por la ciudad; al siguiente día se visitarán el Gobierno Provincial, Ayuntamiento, Escuelas Normales, etc. Cienfuegos: En esta ciudad nos recibirá el Alcalde y demás autoridades; se visitarán las sociedades y oficinas públicas; paseo por la ciudad y comida, todo ofrecido por el Alcalde y el Magisterio local.

ACLARACION

La Comisión tiene especial interés en aclarar que ve con verdadero placer que la prensa esté dignamente representada en la excursión; pero que lamenta no poderles ofrecer literas gratis, como son sus deseos, debido a no haber sido posible a los ferrocarriles ofrecerlas; pero que no se oponen a que con sus pases viajen en el tren, ofreciéndole que los gastos de los representantes de la prensa corren por cuenta de la Comisión.

LO QUE DICE UN VIEJO DIBUJANTE DE LA HABANA

Habana, 2 de Julio de 1928.

Sr. Dr. Juan B. Nuche.
Habana 2?º 48.—Habana.

Muy estimado señor:

Gracias por el "ASMOL" que me mandó, pues a él debo estar casi curado. Antes no dormía y los ataques de Asma se repetían con frecuencia tremenda y ya hoy no solo duermo bien, sino que he aumentado en peso sin que haya tenido un solo ataque después de estar tomando su maravilloso preparado "ASMOL".

A mis amigos todos se lo recomiendo para que se curen de tan tremenda enfermedad. Yo, después de la muestra que me mandó Vd., lo he seguido comprando en las boticas.

Gracias le repito y mande a su atto. amigo s. s.

(Firmado) **LUIS LACALLE.**
S|c. Esperanza Nº 91.

VEANOS, SI PUEDE; SI NO VENGA A PODER VERNOS

Optica ARGOS

Neptuno 23

CASI AL LADO DEL CINE "ENCANTO"
TELEFONO M-6536

M-1516 23 Julio

SE ALQUILA

bueno y amp'io local, con ALQUILER BARATO, en

San Rafael 12

A-0448 A-4863

Tome el Agua Maravillosa, Española, de

CORCONTE

M. CABRERA Y CIA. TELF. A-0342

Calculos, Reuma, Acido Urico. La Mas Diurética del Mundo

M.E.C.D. 2016

NOTICIAS E INFORMACIONES DE LA SECRETARIA DE SANIDAD

Designados 3 Médicos Para Ir a los EE. UU.

Son los doctores Palma, Hernández y Sanguily para hacer estudios

El doctor Francisco María Fernández, Secretario de Sanidad y Beneficencia llevó en la mañana de ayer al Presidente de la República, tres decretos para su aprobación, concediendo misiones honoríficas a tres distinguidos médicos cubanos para realizar estudios científicos en los Estados Unidos.

El primer decreto designa al doctor Pedro Palma, para que realice estudios de los modernos sistemas de Higiene Escolar.

Por el segundo decreto, se designa, al Dr. Juan Oscar Hernández, para que tome parte en el Congreso de Clínica del Colegio Médico Americano.

Y el tercero, se nombra al doctor Julio Sanguily para estudiar la organización de los Hospitales de Enfermedades Infecciosas y Medidas Cuarentenarias.

Estos profesionales embarcarán en estos días rumbo a los Estados Unidos.

43 BARRILES DE PAPAS EN MAL ESTADO

Sorprendido un tren de selección de papas podridas en esta capital

Cumpliendo instrucciones del Jefe Local de Sanidad de la Habana, doctor F. Pérez López Silvero, dos inspectores especiales de la Jefatura, se constituyeron en unión del Inspector Domiciliario señor Ramiro Loys y el Sargento de la Policía Nacional señor Joaquín Sopeña en la casa de Picota núm. 45, donde existe un almacén de papas clandestino del señor Antonio Fernández.

En este almacén en los momentos de personarse los inspectores sanitarios, sorprendieron un tren de selección de papas podridas, ascendente a unos veinte barriles.

Inmediatamente se petrolizó estas papas y se ordenó un completo baldeo de los pisos por su estado de suciedad y el olor insoportable que despedían los tubérculos podridos.

En el mismo día de ayer los inspectores especiales informaron al Jefe Local, que habían ocupado en la calle de Velazco núm. 4 cerca de veinte y tres barriles de papas en mal estado, que fueron petrolizados, dejándose quince barriles en depósito para su examen y resolución.

El doctor López Silvero, con todo lo actuado dió cuenta a la Superioridad.

INGRESARON AYER EN EL "C. GARCIA" CINCO NIÑOS ENFERMOS ATACADOS DE TRACOMA DEL P. DE ARTEMISA

En el pueblo de Guane, fué condenado un curandero a 210 días, acusado por el Jefe Local de Sanidad. Designado el Dr. Giquel para Profilaxis Dental. Licencias concedidas. Noticias

Ingresaron en el día de ayer, cinco niños atacados de tracoma en el Hospital Nacional General Calixto García, que proceden del Término Municipal de Artemisa.

Las primeras noticias tenidas en la Secretaría de Sanidad, eran de que existían catorce niños atacados, por lo que inmediatamente se dispuso el traslado de médicos y enfermeras en ambulancias, al expresado pueblo para su reconocimiento y traslado a esta capital.

Pero solamente se pudo comprobar que sólo cinco niños eran los que padecían de tracoma.

Los niños enfermos se nombran Rolando Suárez, Mercedes Santa Cruz, Luis Santa Cruz, Carmen Roque y Nerina Crespo.

En el Hospital Calixto García, serán atendidos y curados, para luego más tarde trasladarlos al pueblo de su procedencia.

EL ALCALDE DE CARDENAS

El señor Humberto Villa, Alcalde Municipal de la ciudad de Cárdenas estuvo en la Secretaría de Sanidad a gestionar asuntos de la expresada ciudad.

CLAUSURA DE UN MATADERO

En la Dirección de Sanidad, se encuentra el expediente de clausura del matadero de Palos en Nueva Paz, por haberse vencido los plazos concedidos y no haber realizado las obras ordenadas.

EXUEDIENTES DE LECHEROS

Por el Supervisor de la Jefatura Local de Sanidad de Cienfuegos Capitán Randin, ha sido remitido al Juzgado los expedientes iniciados contra los adulteradores de leche señores Miguel Mesa, Manuel González y Antonio Lozada.

VISITAS DE ALCALDES

El Alcalde Municipal de Quivicán doctor J. Llambes Toldra acompañado del señor Massip, Alcalde Municipal de Guanabacoa, estuvo a entrevistarse con el Secretario de Sanidad a fin de solicitar mejoras sanitarias para sus términos.

LICENCIAS SANITARIAS

Se han despachado por la Jefatura Local de Sanidad las siguientes licencias por haber cumplido con las exigencias sanitarias.

Finlay 128, fábrica de envases de tabacos y dulces; Lugareño y Pozos Dulces, Padre Varela 86, Escobar y Animas, San Lázaro y Escobar Estrella 189, Arbol Seco 50, Arango y Ensenada, y Obispo 14 y medio bodegas con cantina; Zenea 146 café cantina y figón; Plácido 55, almacén de tejidos Bernaza 44, fabricante de tejidos; Zenea 96 vidriera tabacos; General F. Andrade 11, barbería, Consulado 132 café cantina y huéspedes; R. M. de Labra 193, Avenida Menocal y Benjumeda, Avenida Menocal 28, Marta Abreu 47 cafés cantina; M. Gómez 124, fonda; M. Gómez 347, almacén víveres; Marina entre Atarés y Ensenada, fonda; Concha 37, constructor de carros; Concha 37, tienda de ferretería; Concha 19, ferretería y Materiales de construcción; Concha y Reforma bodega y cantina de bebidas; Fábrica 51, carnicería; J. B. Martín 55, barbería; Finlay 66 almacén ferretería; Plácido 49, almacén de tejidos; M. Gómez 887, Cerro 835, barberías; Piñera 22, fábrica abono químico; C. B. Herrera 7, tienda de ferretería; C. B. Herrera 7 garage, Santo Tomás 31, carnicería; M. Gómez 877, ferretería; San Julio y B. Aires barbería; M. Gómez 306, almacén de paños y tejidos; Avenida Bélgica 20, casa de huéspedes; Paseo Martí 85, hotel; San Miguel 4, restaurant; Marta Abreu 47, café cantina Cuba 55 hotel.

TRASLADO

El doctor Sergio Giquel, ha sido trasladado al Negociado Central de Higiene Escolar, que prestará sus servicios profesionales en el Departamento de Profilaxis Dental.

SOBRE COLORANTES

La Dirección de Sanidad, se ha dirigido al Laboratorio R. Kohnstnamm de New York, fabricantes de colorantes, a fin de que por ese Laboratorio, se especifique en la parte exterior de sus productos los componentes del mismo.

DEL CINE "PARRA"

Por la Dirección de Sanidad, se ha ordenado se suspendan las obras que se están realizando en el cine "Parra" en San Luis de Oriente, por que éste a pesar de que cumpla esas obras, ofrece todavía peligro para los que allí concurran.

Es seguro que dentro de pocos días sea clausurado, y a ese efecto se ha iniciado el oportuno expediente.

CURANDERO CONDENADO

Ayer se recibió un despacho telegráfico en la Dirección de Sanidad del Jefe Local de Sanidad de Guane, informando que ha sido condenado el curandero señor Felix Fernández, a 210 días por el Juez Correccional, por practicar el curanderismo.

Este individuo fué acusado por la expresada autoridad sanitaria y el Jefe del Puesto Militar.

EL DR. MARTINEZ

El Director del Hospital Civil de Guanajay, doctor Eduardo Luis Martínez, a entrevistarse con el Secretario de Sanidad para gestionar asuntos relativos a aquel Hospital.

LAS DEFUNCIONES OCURRIDAS AYER EN LA HABANA

Pedro Díaz, raza asiática, 54 años, Reina 50, cirrosis hepática.

Amelia A. Rodríguez, raza negra, 26 años, Sitios 86, peritonitis aguda.

Amelia Ponce, raza blanca, 51 años, Nuestra Señora de los Angeles, anemia.

Serafina Bernal, raza mestiza, 40 años, Luz 46, tuberculosis.

Rogelia Flores, raza negra, 40 años, Hospital Paula, tuberculosis.

Mario Díaz, raza blanca, 14 años, Carlos III, apendicitis.

Alejo Díaz, raza blanca, 18 meses, Fraternidad F, parálisis congénita.

Iliodomiro Herrera, raza negra, 25 años, Presidio, tuberculosis.

Gustavo Valdés, raza blanca, 7 meses, Hospital Calixto García, acidosis.

José Fernández, raza blanca, 26 años, Hospital C. García, tuberculosis.

Cristóbal Soriano, raza blanca, 74 años, Hospital C. García, enfisema del pulmón.

Ricardo de la Torre, raza blanca, 60 años, Hospital C. García, enteritis crónica.

Manuel Rey, raza blanca, 5 meses, Pedro Perna A, bronquitis capilar.

Sor Encarnación Martí, raza blanca, 45 años, Cerro 472, mielitis crónica.

Olimpia País y País, raza blanca, 32 años, Calzada 95, hernia.

Laura Rossaing, raza blanca, 70 años, Hospital C. García, esclerosis cardio.

Josefa Hernández, raza mestiza, 28 años, Hospital Calixto García, apoplegía pulmonar.

Carolina Arnejo, raza blanca, 72 años, Calzada de Bejucal sin número, insuficiencia mitral.

Genaro González, raza blanca, 47 años, Cerro 606, gastro enteritis.

Dolores Escagedo, raza blanca, 55 años, Barrero 4, cirrosis del hígado.

Franz Harth, raza blanca, 36 años, Lugareño, Almendares, quemadura accidental.

Francisco Rodríguez, raza blanca, 35 años, Cerro 659, tuberculosis.

Félix Almeida, raza blanca, 3 meses, Guasabacoa, atrepsia.

Otilia Garrido y Alvarez, raza mestiza, 19 años, Moreno 23, gastro enteritis.

Andrea Roche Mena, raza blanca, 90 años, Durege 79, resblandecimiento cerebral.

EMPEZARA A FUNCIONAR LA CLINICA DE MUJERES "DR. F. M. FERNANDEZ" EL DIA PRIMERO DE SEPTIEMBRE

Funcionará provisionalmente en las salas "Cabrera Saavedra" y "Jacobsen", hasta que sea terminada su ampliación. Una perfecta organización de los servicios para la asistencia de las mujeres

En el día de ayer celebraron una extensa entrevista el doctor Francisco María Fernández, Secretario de Sanidad y Beneficencia y el doctor Domingo Ramos, Catedrático de Patología Generay Director de la Clínica de Mujeres doctor F. M. Fernández, que está instalada en el Hospital Nacional General Calixto García, para cambiar impresiones respecto para que mientras la Secretaría de Obras Públicas esté realizando los trabajos de ampliación en la mencionada clínica, sea utilizados los pabellones Cabrera Saavedra y Jacobsen, para que a partir del día primero del entrante mes de Septiembre funcione la ya mencionada Clínica.

El Dr. Bisbé, médico que presta sus servicios en el hospital, nos informó ayer sobre la organización de los servicios que se prestarán a las mujeres que ingresen y así como también a las que concurran a la consulta externa.

El Departamento está dotado de Rayos X, radiología y fluoroscopía; examen de ortodiagramas; Servicio de Laboratorio Clínico, que estará a cargo del doctor Puentes Duany; electro-cardiografía, para estudiar la corriente eléctrica que produce el corazón en sus movimientos.

Tendrá Metabolismo basal, para determinar la cantidad de calorías que produce el organismo en reposo absoluto y fuera del período digestivo, etc., su instalación es parecida a la que hay en el Hospital de Post Graduados de New York, donde se puede ppracticar análisis tan minucioso que sólo ppuede haber una diferencia de 3 popr ciento de la combustion producida por la llama del alcohol.

Diagnóstico Clínico compipeto, estando a cargo de los doctores Aragón, Cuervo, Rubio, Blanco Herrera, Ortiz Pérez, Clark, Núñez Portuondo y Lastra.

Corazón: Martínez Cañas; Garganta, Nariz y oídos, doctores Bastarrechea y Emilio Martínez Jr., ojos doctores Finlay, F. M. Fernández, Penichet, Branly; Nutrición y Metabolismo: doctor Armando J. Coro; Radiología y Fisioterapia: Doctores Pedro Fariñas y González; Recto: Ignacio Calvo; Vías digestivas: Ortiz Rivas; Vías Urinarias: El Decano de la Facultad de Medicina, doctor Rodríguez Molina con su cuerpo de ayudantes integrados por los doctores Ruiz, Casariego y Transfusión de sangre: Doctor Moisés Chediack.

Además de estos especialistas, integran el Cuerpo Médico del Hospital, doctores José Bisbé, Ibañez, Quintero, Carrillo, Milanés, Zapatero, Guillermo García López, Hernández Leoches y Francisco Navarro Fernández.

Ocho alumnos prestarán también sus servicios.

También tendrá organizada tratamiento médico y quirúrgico general; habrá una cocina dietética que dirigirá el doctor Coro; pneumotorax artificial; drenage no quirúrgico de las vías biliares por el método de Lyon; Gisioterapia diatermina; luz ultra violeta; galvanismo, faradismo, alta frecuencia, rayos infra rojos; etc.

Habrá también cuartos de curaciones, agua caliente, y ya se ha adquirido todo el material necesario.

Hay una farmacia bien provista. Los doctores Pardo Castelló y Juan Mestre, tendrá a su cargo el tratamiento de la piel.

El día pprimero del próximo mes, como ya dijimos anteriormente, será inaugurado los servicios de esta clínica.

LOS TERRENOS DE LA F., "CACAHUAL"

El doctor Francisco María Fernández, Secretario de Sanidad y Beneficencia, nos informó ayer, que visto el informe de la Comisión Técnica designada para ver las condiciones del terreno cacahual para la construcción de un hospital y colonia agrícola para tuberculosos, se ha desistido de su adquisición.

Al propio tiempo nos informó el doctor Fernández, que resulta más económico y apropiado utilizar los terrenos que tiene actualmente el Sanatorio la Esperanza.

En esos terrenos se pueden construir nuevos pabellones para el Sanatorio y el Hospital para Tuberculosos avanzados.

Y en este lugar estará más próximo a la ciudad de la Habana.

4 Expedientes de A. de Leche a los Juzgados

Sigue el servicio de Abasto de Leche su campaña contra los adulteradores

El doctor Angel Madan, Jefe del Negociado de Vigilancia y Abasto de Leche de la ciudad de la abana, sigue su enérgica campaña contra los adulteradores de leche que ponen en grave peligro la salud pública con la adulteración de este importante alimento.

En el día de ayer se remitieron a los juzgados correccionales correspondientes, los siguientes expedientes incoados contra distintos adulteradores:

Jacobo Matalón de Santa Clara 25; Manuel Rodríguez de Agua Dulce 12; Marcelino Pérez de Obispo 16; y Serafín Fernández de Cerro 492.

Todos estos individuos serán acusados por delito grave contra la salud pública.

DESINFECCION

Se ha dispuesto por la Jefatura Local de Sanidad, de acuerdo con las instrucciones recibidas del doctor Fernando Rensoli, la desinfección del vivac y la cárcel.

CREDITOS CONCEDIDOS

El doctor M. Fernández, Secretario de Sanidad, ha destinado para el Asilo Coronel Machado la cantidad de seiscientos pesos, e igual cantidad para el Hospital Civil de Guanajay.

A la Jefatura Local de Sanidad de San Cristóbal, se ha ordenado remitir una pippa de riego.

LA PERMANENCIA DE LOS T. MADERAS

El Director de Sanidad, doctor Fernando Rensoli, está redactando una resolución por la cual se autoriza la permanencia en el distrito urbano de la ciudad de aquellos depósitos de maderas del país, que estén debidamente autorizados, y que no tengan apapratos que molesten al vecindario y que no tengan almacenados más de 200,000 pies de maderas.

Estas tendrán que estar montadas en burros, para evitar los criaderos, de ratas, cucarachas etc.

Esta importante resolución la anticipamos, y una vez que esté redactada la daremos a conocer a nuestros lectores.

VARIOS LESIONADOS

Varias caidas.— En Obispo entre Compostela y Lacoste se cayó al pavimento casualmente, lesionándose leve, Antonio Abraham López, vecino de Habana 108.

En su domicilio Gral. Riva 79 se cayó de sus pies casualmente la menor Adela Gutiérrez Garcia de 2 años de edad y produciéndose una herida en la región occipito frontal.

Enrique Carciarena Artola, vecino de República 259 resbaló cuando transitaba por Aguiar y P. Pobre, cayéndose al pavimento y lesionándose.

DOS CHOQUES

Un choque.— En Bélgica entre Zenea y Carrillo chocó el auto 18434 que conducía Pedro Fernández vecino de Labra 353 con el tranvía 445 de Príncipe San Juan de Dios, sufriendo el primer vehículo dicho, averías de poca consideración.

Un choque.— El Alambique y Ce- San Nicolás 215 y a Antonio Ferrada, chocó el camión 41346 que guiaba Alberto Rivas Suárez vecino de Reforma y M. de la Cruz, con el también camión 2235 conducido por Francisco Pérez Arias, vecino de Pocito 41 sufriendo el primero averías que aprecia en 5 pesos.

No descuide Catarros Bronquitis

Esas son las amenazas de cada invierno. Tos, Catarros, Bronquitis; todas altamente contagiosas. No se descuide usted y los suyos. Robustezca el organismo para resistir la infección. Empiece ahora con la Emulsión de Scott y aumente la fuerza de resistencia a molestosos catarros y grippe; y la posibilidad de graves afecciones del pecho o pulmones. Tome la

Emulsión de Scott

Pilas Secas y baterías Columbia

para accionar timbres y zumbadores eléctricos, *paro uso en* motores y *para toda clase* de ignición

Duran más

1431

MULTADOS AYER DIEZ CAPITANES DE BUQUES POR NO CUMPLIR LO ORDENADO POR LA SEC. DE SANIDAD

El Jefe Local de Sanidad y el Jefe de Desratización prestaron este servicio. También multaron al Administrador de los Muelles de Atarés, por la suciedad de los mismos

El doctor Francisco Pérez López Silvero, Jefe Local de Sanidad de la Habana, y el señor Ramón Souto, Jefe del Negociado de Desratización, giraron visita en el día de ayer a todos los muelles del Puerto de esta Capital, con objeto de comprobar el cumplimiento de los Artículos de las Ordenanzas Sanitarias que se refiere a la forma de atraque de los vapores a los muelles.

Ambos funcionarios sanitarios en su recorrido pudieron comprobar distintas infracciones en los vapores atracados, procediendo a multar a los capitanes de cada uno, con una multa de veinte pesos, por tener los discos en los cabos mal colocado, y otros sin cumplir este requisito.

Estos discos se colocan en los cabos a fin de evitar que las ratas puedan bajar a los muelles.

Recorriendo los muelles de Atarés comprobaron su estado de suciedad, por lo que también se procedió a multar al Administrador de los mismos.

Los barcos y sus respectivos capitanes multados son los siguientes:

"Cristóbal Colón", Capitán Eduardo Fano; "Presidente Hayes, Capitán Cadegan; "Heredia" Capitán L. Dumiester; "Clintonia" Capitán I. Evans; "Dustaffuage" Capitán James Beattie; "Piave Venezia" Capitán J. N. Jiramin; "Sapinero" Administrador. Liker Bress; "Grunewald" de la Compañía Hamburguesa Americana; "Karmoy" Consignatario Compañía Cubana de Electricidad; "La Ceiba" Capitán M. A. Jutier.

Acompañaron esta labor de comprobación a los funcionarios sanitarios, los empleados de la Jefatura Local: Sres. Valdés Gallol y Horacio Consuegra, para desempeñar las funciones auxillares.

CONCEDIDA LA PRORROGA PARA QUE PUEDAN CIRCULAR LOS AUTOS CON LA CHAPA DEL EJERCICIO PASADO

Rápido éxito de nuestra campaña informativa. Suspendida la reunión de la Comisión de Aranceles. Se guarda reserva de la visita del Ministro de Uruguay. La Asociación de Comerciantes

Como resultado de la campaña iniciada ayer a favor de la prórroga para que pudiesen circular los autos con la chapa del ejercicio próximo pasado, el Secretario de Hacienda dictó un decreto concediendo un plazo de 15 días, que vencerá el sábado 8 de septiembre, a las seis de la tarde, para que los vehículos de todas clases que no hayan sido inscriptos, puedan continuar circulando con la chapa y documentación del pasado ejercicio; pero abonando dentro de dicho plazo su cuota contributiva con el recargo correspondiente o séase, el diez por ciento.

El señor R. Barata, Director del Fondo Especial de Obras Públicas envió ayer un telegrama circular a todos los alcaldes municipales comunicándoles lo dictado por el señor Secretario.

Nos complacemos aún más, en publicar esta noticia, ya que fuimos nosotros los iniciadores en esta justa campaña.

LA COMISION DE ARANCELES

La reunión que estaba señalada para la tarde de ayer de la Comisión de Aranceles, tuvo que ser suspendida nuevamente a causa de no estar terminados todos los trabajos relacionados con los informes de las materias trabajadas para la modificación de partidas en el nuevo arancel, de acuerdo con las necesidades de la protección a la industria nacional.

LOS COMERCIANTES

Una comisión de la Cámara de Comercio, acompañada del Letrado Consultor doctor González del Valle, visitaron en la tarde de ayer al Secretario de Hacienda presentándole un escrito, mostrando la inconformidad en cuanto a que se pretenda cobrar derechos consulares, en la Habana, a las procedencias de Ranguh —Birmania—no existiendo en esa ciudad consulado cubano.

VISITA DEL MINISTRO DEL URUGUAY

Ayer visitó al Secertario de Hacienda el Excmo señor Ministro de la República Oriental del Uruguay. La visita según hemos sido informados, fué para tratar asuntos particulares.

:: MISCELANEA ::

MIOPIA

Además de los miopes de la vista, existen los que se ha dado en llamar míopes del cerebro. Estos no siempre son descubiertos por la gente, al contrario; hay míopes del cerebro a quienes la humanidad considera tanto como a los cigarros extrafuertes de La Gloria. Cuando se habla de esta clase de míopes todo el mundo lo hace con respeto y hasta veneración; se les llama ilustres y todo les reconocen un inmenso talento.

A su vez, los diarios ayudan a que siga corriendo la bola poniendo sus nombres con grandes titulares, para dar cualquier noticia que se relacione con ellos. Además, estos míopes cerebrales nos llegan a ser tan familiares como La Rusquella y las máquinas Remington para escribir, porque sus retratos figuran en todas las redacciones del mundo entero. Por esta divulgación fotográfica conocemos la fisonosuya de Primo de Rivera, Mussolini, el príncipe de Gales, su papaito Jorge V, Víctor Manuel, Coolidge y demás botellerazos de altura que hay en el mundo.

Y así como conocemos a los botelleros de mayor cuantía, los que figuran en segundo término casi no tienen secretos que no conozcamos. En efecto, ¿quién no sabe —pongo por ejemplo— que a Lloyd George le gusta pescar con caña y tomar algunos cocktails? Y lo mismo que a este personaje de la política inglesa conocemos a Mr. Churchill, Aristides Briand, como se conocía en sus tiempos a Sagasta, Silvela, Cánovas y demás chupópteros de presupuestos nacionales. Todos han gozado y gozan de tanta fama como el Chocolate La Gloria y la exquisita cerveza Llave; a todos se les ha reconocido y se les reconoce un inmenso talento.

Bien, pues todo eso son leyendas. Para un pequeño acierto, cada político de los que fueron y los que son, tienen millares de fracasos anotados en su haber. No se explica uno que estando las naciones gobernadas por hombres tan sabios, al decir de la mayoría, ande todo tan mal y tan revuelto. ¿En qué consiste? Pues, sencillamente, en que son todo lo contrario de lo que creemos... esto es, de lo que creen, que yo no lo creo. La mayor parte no solo carecen de talento, sino que tienen el cerebro completamente utópico y muchos no son dignos de paladear los suculentos y reajustados platos que sirven en La Diana.

Causa risa ver la actuación de algunos hombres públicos empeñados en fomentar la paz mundial... Muy humano, y a primera vista tan bonito como las flores de Langwith y Co, pero perfectamente utópico. Perder el tiempo en eso, es algo así como tratar de embotellar el sol. ¡Y pensar que en esas idioteces se gastan millones y millones de pesos que estarían mejor empleados en fundar más hospitales, colegios y bibliotecas públicas!

No hay sentido común el mundo.

Hace días manifestaba Mr. Frank W. Kellogg, que será inútil el pacto propuesto por él, si no hay desarme.

Pero alma cándida, pobrecito miope, ¿cómo va a haber desarme si tu nación es la primera que se está armando hasta los dientes continuamente?

Esto le diría yo al pobre visionario, si lo tuviera a mano, aunque luego le regalara una docena de corbatas Rusquellanas para quitarle el mal efecto que mis palabras le produjeran.

Si yo tuviese tantos pesos como rechiflas y cuchufletas le han dedicado los humoristas del mundo entero a la Liga de las Naciones, a estas horas sería tan rico como Mr. Ford.

Yo me figuré que los mismos miembros de la Liga, eran los que menos creían en su eficacia, y que si aceptaban cargos era por la sabrosura que representa estar en La Haya con todas las comodidades y un enorme sueldo. Hacen bien en defenderla, pensaba, y lo único que puede sentirse es no ser de los que formen parte de la botellería.

Por ahora resulta que sí, que hay señores que sueñan despiertos con la paz mundial, con el desarme de las naciones, con la buena fe de los gobiernos del mundo entero, y creen tan hacedero eso como ir a comprar los alimentos Heudebert para diabéticos que vende la Casa Recalt.

Pues si que se necesita tener una venda en los ojos y una enorme miopía cerebral.

¿Cómo va a estar bien regido el mundo gobernados por señores así, a los cuales cualquier día se les mete en la cabeza que hablan los caballos y que los perros policías pueden hacer posta como cualquier vigilante?...

Todas las semanas reciben discos nuevos los señores Luis y Antonio Ruíz, de O'Reilly 102. Allí puede adquirir una famosa Panatrope al contado o a plazos cómodos.

Dos notables entrefilets, del maestro Novo.

"Un policía americano ha notificado a la Policía de Cuba que seguramente está en la Habana un matrimonio peligrosísimo, que ha asesinado a la abuela allá en su pueblo.

Pues no hay que darles tanta importancia. Ya se encargarán ellos de darse tono ahora que no tienen abuela.

Para darse tono y saborear deliciosos cocktails hay que ir al café "La Florida", de Obispo y Monserrate que es a donde acude la gente bien.

Vaya el otro entrefilet.

"Vuelve a hablarse del viaje de los Reyes a América.

El cable asegura que en diciembre irán a la Argentina y que en enero vendrán a Cuba.

No es noticia nueva.

Los Reyes siempre vienen en enero".

También están viniendo constantemente para la gran ferretería "Aguila 100", pinturas de todas clases y para todos usos, así como herramientas surtidas para carpinteros, chauffeurs, electricistas, etc., etc.

RIMA

—¿Me quieres?
—Más que a mi vida.
—¿En qué piensas?
—¡En tu amor!
¿—Cuál es tu angustia?
—¡El temor
de una traidora partida!
—¿Cuál tu ilusión?
—Estar preso
entre el coral de tus labios.
—¿Qué motiva tus agravios?
—¡El ansia de darte un beso!

¿Quién despierta tus antojos?
¿Quién tu constante soñar?
—El no poder habitar
el cielo que hay en tus ojos!

—¿Y cuáles serán los lazos
que anhelas para tu yugo?
—Tener tu amor por verdugo;
por patíbulo, tus brazos!

Esteban FONCUEVA.

Siempre están nuevas. Las coronas de finísimo biscuit no presentan el mal aspecto de las coronas que se marchitan. Véalas en Sol 70 y pida precios.

Confesión de un gitano.

El sacerdote.—Rezarás doce Credos de penitencia.

El gitano.— ¿Doce? ¡Ay, pare cura de mi arma, en qué compromizo me pone!

El sacerdote.—¿ Pues qué te pasa, hijo mío?

El gitano.— ¡Que yo no zé más que uno! !

Tampoco hay más que un vermouth primera de primera. Brocchi. Pídalo siempre en todos los cafés, cantinas y bodegas de la República.

Pensamientos.

Estudiad al hombre y hallaréis sus vicios y sus virtudes.

Dr. Pascual de Rojas.

La calumnia es un asesinato moral.

Lcdo. Jesús Barraqué.

Nada hay que traiga tanto la tristeza como el estar abatido.

Arthuro Brisbane.

En visita.

—¿Es su hija la que está en el gabinete tocando el piano?

—No, es la criada que limpia el teclado.

Libre a su estómago de la horrible dispepsia. Tome cuanto antes la Pepsina y Ruibarbo del doctor Bosque.

Biografías sintéticas.

Giner de los Ríos.

El 20 de agosto de 1923, murió en Granada el sabio profesor y publicista Hermenegildo Giner de los Ríos, hombre que gozaba de tanta popularidad como los tabacos "Eloísas" de Partagás, y hermano de don Francisco, el fundador de la Institución Libre de Enseñanza. Había nacido en Cádiz en 1847, haciendo sus primeros estudios en Granada, y luego en Madrid los de Filosofía y Letras. Fué catedrático de varios Institutos y últimamente en el de Barcelona, donde estuvo muchos años. También fué profesor de Retórica y Poética en la Institución Libre de Enseñanza. Desde muy joven profesó las ideas republicanas, pero sin intervenir activamente en la política hasta 1903, en que se afilió al partido radical. Fué concejal y teniente de alcalde en Barcelona, y también varias veces diputado por esta ciudad. Su labor literaria fué considerable y variada: literatura, filosofía, ciencias sociales, etc. También se distinguió como traductor, siendo suyas casi todas las versiones al español de las obras de Edmundo de Amicis.

Si quiere usted adquirir buenos mármoles vaya a la marmolería del señor Manfredi. Es la casa más seria de la República.

La nota final.

En el restaurante.

El parroquiano.—El domingo pasado me sirvieron mucho mejor que éste. Aquel plato de merluza con guisantes era una cosa exquisita.

El camarero — Aguarde el señor y se la serviré en seguida, que todavía queda de la misma.

Robes.—Madrid.

Para ser bien servido acuda siempre a la antigua farmacia del doctor Morales, sita en Reina 71. No olvide que allí le cobrarán precios de droguería. Llame a los teléfonos M-1229 y M-5229.

El colmo de un cartero.

Repartir las cartas de una baraja.

Luis M. SOMINES.

Queremos vencer por la calidad

SEMILLAS DE HORTALIZAS EL VAPOR

AGUILA 187 HABANA

Cebollino, Col, Tomate, Pimientos, e Alimentos para aves

Enseñados a propagar enfermedades

DESDE que el mundo es mundo, el hombre ha sido víctima de los insectos — estos incansables propagadores de enfermedades. Estos destructores de vidas: moscas, mosquitos, cucarachas, chinches, pulgas y sus asquerosos aliados — propagan dolencias y hasta la muerte al contaminar los seres humanos y sus alimentos. La Ciencia le proporciona un arma infalible y rápida —el Flit— utilícelo implacablemente para destruir insectos.

El Flit pulverizado, en pocos minutos, limpia la casa de moscas, mosquitos, chinches, cucarachas, hormigas y pulgas. Penetra en las rendijas que usan los insectos para esconderse y criar y destruye sus huevos.

El Flit pulverizado — sin dañar ni manchar el tejido más delicado — mata la polilla y sus larvas que destrozan la ropa.

Químicos famosos perfeccionaron el Flit. Es fácil de usar — mortífero para los insectos e inofensivo para el hombre. Altamente recomendado por los Inspectores de Sanidad. De venta en los principales establecimientos.

Distribuído por: Standard Oil Company of Cuba, Havana

FLIT

MARCA REGISTRADA

DESTRUYE

MOSCAS MOSQUITOS HORMIGAS
PIOJOS CHINCHES CUCARACHAS
POLILLAS PULGAS

"La lata amarilla con faja negra"

821

M.E.C.D. 2016

LIQUIDACION UNICA

ZAPATOS "UNCLE SAM"

Para señoras: A $2.00, $3.00 y $5.00.

Para niños: A $1.00, $2.00 y $3.00.

PELETERIAS UNCLE SAM HABANA

SAN RAFAEL, 1. TELEFONO M-7190.

HA SIDO DESALOJADO EL EDIFICIO DE O'REILLY Y SAN PEDRO, EL CUAL SERA DERRIBADO PARA DAR PASO A LA AVENIDA DEL PUERTO Y MALECON

El antiguo edificio de la Secretaría de Estado también está listo para la demolición. El vivero "Neptuno" llegó ayer remolcado y desmantelado a consecuencia de haber sido azotado por el ciclón

En fecha próxima, dará comienzo el derribo del edificio situado en O' Reilly y San Pedro, por donde pasa la gran avenida del puerto y como prolongación del Malecón y para la descongestión de esa parte importantísima del barrio comercial de la Habana.

Todos los oficiales del Ejército que con sus familiares ocupaban la parte alta del Edificio se trasladaron a otras residencias, y el material aprovechado de los servicios modernor ha sido ya desmontado.

También el edificio que ocupó la Secretaría de Estado y que igualmente será derribado, está listo para que se acometa la obra de demolición y sólo unos cuantos días más y el ensanche será un hecho tangible.

EL ANTONIO LOPEZ

Procedente de Barcelona, Valencia, Málaga, Cadiz, puertos de Canarias y Santiago de Cuba, llegó en la mañana de ayer el trasatlántico español Antonio López de la Compañía Trasatlántica española que trajo carga general y 29 pasajeros para la Habana entre ellos los señores Francisco Valdés y Alejandro Trejo sacerdotes mejicanos, el señor Vicente P. Fernández y señora, señora Rosa R. de García Tuñón e hijos y otros.

EL CRISTOBAL COLON

Para Veracruz salió ayer tarde el vapor correo español Cristóbal Colón que lleva carga general y pasajeros entre ellos los señores José Quijada, Avelino Navarro, y familia, Antonio Sánchez, María C. Pelaez Elisa de la Riva y familia, Carmen Pérez y Luz Urquijo.

EL ALFONSO XIII

El Trasatlántico español Alfonso XIII según cablegrama recibido por el señor Manuel Otaduy, se sabe que llegó con toda felicidad a la Coruña procedente de la Habana vía New York.

LA RUTA DE LA FLORIDA

En el vapor americano Cuba embarcaron ayer por la Ruta de la Florida los señores Luciano Soto, Delfina López Julia Cancio, Herminia Rodríguez, Ana Cawell, María de los Dolores Sorrano, Glen Smith y familia, José Lanier y familia, Manuel Alvarez, Francisco Pagés, Avelino Pla y familia, Enrique Pujol, Oscar Nontejo, Raoul Alfonso y otros.

Por la tarde y en el Governor Cobb llegaron los señores Mario Torrado y familia, Victoria G. Vine, Enrique Fernández, Jon Miranda, César Diaz, Luis Soto, Fractucoso Avellanal y otros.

EL VIVERO NEPTUNO

Remolcado por el Mac Adoc llegó ayer tarde el vivero Cubano Neptuno que fué desarbolado por el último ciclón que pasó por la Florida.

BARCOS DE CARGA

Ayer llegaron los ferries Joseph R. Parrot y Estrada Palma procedentes de Key West con 26 wagones cada uno de carga general, el vapor tanque americano Princeton de Baton Rouge con petróleo, vapor americano Isabel Weems de Miami.

BARCOS SALIDOS

Salieron los ferries y el Cuba para Key West, el vapor noruego Beiridge para New Orleans el noruego Karmoy para Puerto Tarafa, el americano Presidente Haye para Panamá, el español Cristóbal Colón para Veracruz el vapor María Piñango que va vendido para Alemania y con cargamento de hierro viejo.

EL SIBONEY

Director de New York llegó ayer tarde el vapor americano Siboney de la Ward Line que trajo carga general y pasajeros entre ellos los señores Gonzalo Arostegui, Edtit Amaya, José Alonso, Francisco Ateca y señora, Esteban Beck y familia, Luis Colichs, Fe Cordero, Rodolfo Carrión y familia, Manuel Corrales y señora, James Castello y señora Susana de Castro María Fernández, Caridad Hernández, José Alonso, Oncián y familia, Fernando Lobato, Alfonso Menéndez, Mirta Navarro, Francisco Oliva, José Palma, y familia, Vicente Pino Luis Reyes Edgar A. Riva, Juan F. Rivera y familia, Margarita Rodríguez e hijo, Zoila Valdés, Felipe Vélez y otros.

LOS QUE VAN EN EL CALAMARES

Esta noche, y en el vapor Calamares de la Flota Blanca, embarcarán para New York: Señor Roberto Ramírez, conocido comerciante en el giro de electricidad de esta localidad. Señor A. M. Fresneda, de la firma Westinghouse de Havana. Señor Hugh A. Chisholm, empleado del Royal Bank of Canada en esta localidad.

Señora Mary M. Victory, señor Benjamín McPhun y señora, señor Edward F. Cook, señor Hugene R. Whitmore y señora, señorita Catherine Bermingtom, señora Luise Kenzel, señor William Johnson y señora, señorita Lisette Wenzel.

EL GUATEMALA

El vapor americano Guatemala llegará a nuestro puerto el día 24 del corriente procedente de San Francisco de California y escalas con carga y papsajeros.

El propio día zarpará para New York.

UNA CAIDA, UN RATERO Y UN LESIONADO

Una caída.— Al caerse al pavimento casualmente en su domicilio Francisco Flores Jaime vecino de P. Gómez 6. se produjo una herida en la región occipito frontal de la que tuvo que ser asistido en el centro de socorros.

¿Titi ratero?— El vigilante 17778, denunció haber sorprendido a un individuo al que solo conoce por Titi introducirse en una casa de la calle Cruz del Padre subiendo por el poste del teléfono a la azotea y que por más que buscó e investigó, no pudo dar con él.

Arresto judicial.— El vigilante 374 detuvo a Jesús Fábregas Otero chauffeur y vecino de San Joaquín 88 por encontrarse reclamado por el juez correccional de la segunda sección en juicio que se le sigue por infracción municipal.

Lesionado casual.— En el centro de socorros fué asistido de una herida cortante en la mano izquierda, Emilio Lamadrid Martínez, vecino de 10 de Octubre 178 la que se produjo al resbalársele casualmente la cuchilla con que cortaba un trozo de madera en su domicilio.

Banco de rifas descubierto.— Los vigilantes 255, 1900, 698 y 876 previo mandamiento judicial efectuaron un registro en Atarés 32 domicilio de Juan Sosa Mesa, ocupando varias listas con apuntaciones para la bola y charada.

VENTA ESPECIAL

¡SOLO POR OCHO DIAS!

Todos los artículos del ramo de ferretería y locería, los hemos rebajado considerablemente y mantendremos estos precios especiales durante los próximos OCHO DIAS. Los precios que más han sufrido en esta rebaja, son los de los artículos siguientes:

UTENSILIOS DE COCINA
PINTURAS
ACEITE DE LINAZA superior
MOLINOS FRANCESES para café
CORCHO para neveras
LEBRILLOS para baños y
PAILAS FRANCESAS.

Visítenos para que pueda comparar precios.

GRANDES GANGAS!!

"LA FERRETERIA DE DRAGONES"

(SOBRINOS DE ARRIBA)

AVENIDA DE ITALIA (GALIANO) NUMERO 124

TELEFONO A-3838

HABANERAS

YACHT CLUB

LAS REGATAS DEL DOMINGO

La temporada de remos.

Toca a su final.

Sólo quedan por celebrar, a esta fecha, las regatas del domingo próximo en opción a la Copa General Gerardo Machado.

Serán por la mañana.

Frente al Malecón.

Del muelle del **Vedado Tennis Club** saldrá a las siete y cuarto de la mañana el remolcador **Atlántida** con los socios y sus familiares que quieran disfrutar de la competencia náutica.

Después, en el **Habana Yacht Club**, habrá un almuerzo en honor de las tripulaciones que tomaron parte en las regatas del pasado domingo.

Organizadas fueron, como sabrán todos, por la gran sociedad que preside el cumplido caballero Jacinto Pedroso.

Le correspondió el triunfo.

Doble gloria.

La Banda de la Marina, apostada en la terraza del **Yacht Club**, ejecutará escogidas piezas de su repertorio desde las diez de la mañana.

A la una el baile.

Con la orquesta de los Palau.

PANCHITO PLA

De alta.

Panchito Plá y Martín.

Por espacio de once días permaneció recluído en la moderna y renombrada Clínica de Reyes.

Ya desde el domingo se encuentra nuevamente en su elegante residencia del Vedado, en la calle 6, el querido y caballeroso joven cuyo nombre aparece asociado en la representación de las grandes casas de los automóviles Marmon y Nash.

De importancia señaladísima la operación que sufrió en aquella clínica de manos del doctor Gonzalo Pedroso.

Operación difícil.

Realizada felizmente.

Un triunfo quirúrgico el alcanzado por el notable cirujano que viene a aumentar los muchos que realzan su larga y brillante carrera.

Inseparable, velándolo amorosamente, estuvo a su lado durante todo el proceso de la operación la bella y ejemplar esposa, señora Raquel Larrea de Plá, cuyos cuidados, solicitudes y atenciones compartían familiares queridos.

No cesó de verse visitado en todo el tiempo de su estancia en la Clínica de Reyes.

Demostración fiel de las simpatías de que disfruta entre todos los elementos de esta sociedad Panchito Plá.

Dentro de breves días, repuesto ya por completo, reanudará sus atenciones habituales tan querido amigo.

Reciba mi felicitación.

Muy cordial, muy cariñosa.

MIERCOLES DEL TENNIS

Mah-jong.

En alternativa con bridge.

Habrá esta tarde en el **Vedado Tennis Club**, de cuatro a seis, la acostumbrada partida de los miércoles.

Después, la reunión semanal del **Glee Club**, por el resto de la tarde.

Un acto de concierto.

Selecto e interesante.

Tomará parte, con números diversos de canciones, la siempre aplaudida señorita Luisa María Morales.

Y una obra del inspirado maestro Gonzalo Roig, titulada **Historia de la Música Cubana**, por la Orquesta Sinfónica.

Otros números más.

Completando el programa.

ANTONIO DE LA GUARDIA

De Nueva York.

En viaje de regreso.

Después de corta y agradable estancia en la gran city se encuentra nuevamente entre nosotros un amigo querido y muy simpático, Antoñico de la Guardia, Secretario de la Cámara de Representantes.

Por sus amigos del **Union Club**, que son muchos, incontables, fué objeto de un cariñoso recibimiento.

Mi bienvenida.

Muy afectuosa para Antoñico.

(Continúa en la pág. SIETE)

Almorzará BIEN si ALMUERZA en el **Café "EUROPA"**

Para el ALMUERZO Pida el "PLATO AZUL" 60 cts.

Exquisito y ECONOMICO

Por la NOCHE Pida el "Plato Especial EUROPA" 80 cts.

Verdadera ESPECIALIDAD del GRAN CAFE Y RESTAURANT **"EUROPA"** DULCERIA Y REPOSTERIA FINA LUNCH, HELADOS Y REFRESCOS

PI Y MARGALL No. 59, esquina a Aguiar. — Teléfono: M-4324

Pruebe los ricos MELINDRES de la SEÑORITA OBISPO

LA VISITA DEL DR. CARLOS MIGUEL DE CESPEDES, SIGUE SIENDO TEMA DE ACTUALIDAD EN LA PROV. MATANCERA

Se espera que su estancia en la ciudad yumurina, determine el comienzo de las obras públicas que habrán de realizarse en la provincia. Sentencias dictadas por la Audiencia

La visita a Matanzas del ilustre Secretario de Obras Públicas, doctor Caros Miguel de Céspedes, cuya llegada se viene anunciando desde la pasada semana, continúa despertando el más vivo interés en la sociedad matancera, ya que se espera que la misma determine el comienzo de las obras que han de realizarse en esta Provincia, entre las que se encuentran las muy importantes de las pavimentaciones de las calles de Matanzas y Cárdenas.

Se espera, además, que otros problemas, que vienen siendo obstáculos para el inicio de las obras, tales como el presentado entre la Empresa del Tranvía de esta ciudad y la Secretaría de Obras Públicas, —y del que hemos tratado más de una vez— tengan entonces rápida y definitiva solución, siendo muy posible que la Gran Vía Central haga ahora su entrada por a calle de Maceo, ya que ello viene siendo el parecer de muchas personas idóneas, entre las que se encuentra el competentísimo ingeniero de Obras Públicas de este distrito, Ingeniero Oscar Pardiñas.

Realmente es de esperarse que el doctor Céspedes, siempre dispuesto a interponer sus buenos oficios para allanar dificultades, solucione definitivamente estos pequeños problemas, a fin de que as obras citadas comiencen cuanto antes, aliviando la penosa situación de centenares de obreros, que podrán entonces librarse la subsistencia en estos trabajos.

Por otra parte, la simpatía, que el actual Secretario de Obras Públicas, se ha venido conquistando, en los distintos sectores políticos y sociales de esta localidad, ha hecho también que su visita a Matanzas tome los caracteres de un magno acontecimiento, tal vez de no poca trascendencia política, para un cercano futuro.

Bienvenido sea, pues, el activo y laborioso Secretario que tiene hoy a su cargo la más grande obra que se ha acometido en el territorio de la República.

PROCESAMIENTOS

El Juez de Instrucción de Colón, en causa 356 de 1928, por amenazas condicionales a María Agustina Ortiz y Alvarez, ha dictado auto declarando procesado a Felipe Rivera, al cual se le señalan mil pesos de fianza para que pueda gozar de libertad provisional.

El propio Juez, en causa 363 de 1928, por robo, en la casa habitada declarando procesado a José Ordopor Antonio Alvarez, ha dictado auto ñez y Rodríguez, señalándole trescientos pesos en metálico para que pueda gozar de libertad provisional.

El Juez de Instrucción de Cárdenas, en causa 532 de 1928, por rapto de a menor Eloisa Sierra y Pérez, ha dictado auto declarando procesado a José Luis Fernández González, quedando en libertad con la obligación de presentarse ante el juez los días primeros y 15 de cada mes.

El propio Juez de Cárdenas, en causa 516 de 1928, por rapto de Victoria Gómez García, ha dictado auto declarando procesado a Jesús Díaz Villenas, el que ha quedado en libertad con la obligación de presenarste ante e juez los días 1º y 16 de cada mes.

SENTENCIAS

La Sala de esta Audiencia ha dictado sentencia condenando a Emilio Portillo, en causa 488 de 1928, del Juzgado de Matanzas, por robo, a dos años, cuatro meses y un día.

A Belarmino Díaz Santos, en causa 366 de 1928, del Juzgado de Cárdenas, por robo, a seis años, diez meses y u ndía.

A Mateo González y Caballero, en causa 372 de 1928, del Juzgado de Cárdenas, por atentado, a un año y un día.

A Genaro Echate, causa 272 de 1928, del Juzgado de Colón, por hurto, cuatro años, dos meses y un día.

SOBRESEIMIENTO

El Juez Municipal de Jovellanos, en diligencias por denuncia de Emiliano Solorzano y Muñoz, ha dictado auto sobreseyendo dichas diligencias, por no constituir delito ni falta.

Abelardo LOVIO,
Corresponsal.

NIÑO AHOGADO EN UN POZO AYER EN EL MARIEL

El desgraciado suceso ha ocurrido en la finca Zayas, estimándose el hecho casual

MARIEL, agosto 21. DIARIO DE LA MARINA, Habana.— Hoy a hora temprana se cayó en un pozo de la finca Zayas en este término el niño de cinco años Nemesio Valdés Correa, hijo de Felix y Rosa. El pozo mide cuatro metros de profundidad. El hecho se considera casual. El juzgado actua. —**Fernández Valdés**, Corresponsal.

RIÑA Y LESIONES Y ESCANDALO POR EMBRIAGUEZ

Escándalo por embriaguez.— Bajo los efectos de una gran borrachera formó un gran escándalo frente al número 154 de General Cárrillo, la vecina de dicha casa conocida por "La Mexicana" quien fué remitida al vivac.

Riña y lesiones.— El vigilante 1215 presentó en la estación a Raul Martínez Llanes vecino de M. Gómez 440 D, y a Lucas Michelena Perera vecino de Linea y Mendoza por haberlos sorprendido en riña frente al cine Valentino. Ambos tuvieron que ser asistidos en el centro de socorros de lesiones leves y menos graves.

Un choque.— En M. Gómez y Primelles, chocó el auto 22892 que guiaba Felipe Rocha Mederos vecino de la Finca Anita en el Cano con el camión 4205 conducido por Martín Barrear Solano de la finca Mordazo, P. Grandes, sufriendo el camión averías que aprecia en 4 pesos.

GRANDES ALMACENES *fin de siglo*

NO SE REPETIRAN NUNCA

ESTAS ASOMBROSAS OFERTAS DE

ROPA INTERIOR

QUE ESTA HACIENDO ACTUALMENTE *fin de siglo*

ADQUIRIMOS ESTAS PRECIOSAS COLECCIONES EN TAN VENTAJOSA OPORTUNIDAD, QUE DIFICILMENTE SE PODRA PRESENTAR DE NUEVO EN EL FUTURO UNA OCASION SEMEJANTE.

¡Aprovéchela usted ahora!... Por un desembolso mínimo, puede usted habilitarse de las más finas prendas de Ropa Interior, que dentro de poco le costarán más del doble!

En el Diseño

presentamos dos tipos de nuestra variadísima colección de Juegos Interiores. Ambos son de dos piezas—camisa de día y pantalón—. El de la izquierda, exquisitamente bordado y calado al pasado, lo tenemos en rosa, salmón, maiz, Nilo, lila y cielo. El de la derecha, confeccionado en finísimo Opal blanco, va bordado en colores y guarnecido con trabajos Richelieu, cintas y encaje s Valenciennes en color ocre. Ambos en tallas 46 al 54.

$1.15 El de la izquierda

$2.15 El de la derecha.

OTROS ESTILOS

Juegos interiores de tres piezas, de batista muy fina, bordados al pasado y guarnecidos con finos dobladillos de ojo; seis colores. Tallas del 46 al 54, a $2.75.

Juegos de jersey de seda rayon, camiseta y pantalón bloomers; en los colores rosa, salmón, maiz, Nilo, lila y cielo. Tallas del 36 al 44, a $2.75.

Camisas de noche confeccionadas en batista muy fina, en seis colores pálidos muy bonitos, con bordados al pasado y combinados con finos calados. Tallas del 46 al 54, a $1.45.

Camisas de día, blancas, de corte Imperio, bordadas al pasado. Tallas del 46 al 54, a 65 centavos.

PANTALONES

Pantalones bloomers de batista, en todos los colores y tallas, a 65 centavos.

Pantalones bloomers de finísimo opal, en todos los colores y tallas, a 95 centavos.

Pantalones bloomers de finísimo opal, en todos los colores y tallas, salmón, cielo, Nilo, lila y maiz, a $1.45.

KIMONOS

Preciosos modelos de kimonos estampados combinados en el frente y bocamangas con franjas de distinto color haciendo finísimo contraste, a $4.75.

¡OFERTA ESPECIAL!

Uniformes de doncella, en blanco, negro y colores, con cuello y puños de piqué, a $1.75.

Delantales en blanco y negro, sin peto, con dobladillo de ojo, desde 30 centavos.

BATAS DE BAÑO

Batas de baño de felpa inglesa, para señoras, a $4.95.

EQUIPOS PARA COLEGIALES

En nuestro Departamento para Niños—Cuarto Piso—tenemos un inmenso surtido de equipos completos para colegiales, a precios inigualables. Aproveche nuestras grandes rebajas para habilitar a sus niños para la temporada escolar.

Uniformes de diario y de gala, camisas, pantalones, corbatas, sombreros, colchonetas, alfombras, bolsas, cinturones, tirantes, pañuelos, sábanas, fundas, toallas, medias, etc.

EL PRIMER PREMIO DE LA LOTERIA CORRESPONDIO A CAMAJUANI, ESTANDO REPARTIDO ENTRE GENTE NECESITADA

En la citada localidad se efectuó una asamblea de los torcedores con el objeto de protestar contra la implantación de las máquinas de confeccionar tabacos.—Un anciano suicida

CAMAJUANI, Santa Clara, agosto 21.—DIARIO, Habana.—Este pueblo fué agraciado con el Primer Premio de la Lotera Nacional, siendo favorecidos muchas familias necesitadas.

El número premiado fué distribuido por Guillermo Martín entre distintos puestos que lo detallaron al público.

El pueblo se muestra regocijado por el beso de la suerte. **ESPECIAL.**

CONTRA LAS MAQUINAS TORCEDORAS.

CAMAJUANI, Santa Clara. agosto 21. DIARIO, Habana.—Anoche se llevó a cabo la asamblea de los torcedores asistiendo mas de setecientos agremiados para protestar de la implantación de las máquinas torcedoras por considerarlas perjudiciales para el obrero de esta industria cubana.

Se tomaron importantes acuerdos: entre ellos dirigirse telegraficamente a Diarios Capitalinos para que cooperen a sus gestiones.

También se acordó la celebración de una asamblea provincial y después otra nacional como protesta contra las referidas máquinas.

Se terminó la asamblea dentro del mayor orden.—**ESPECIAL.**

UN SUICIDIO.

CABAIGUAN, Santa Clara, agosto 21. DIARIO, Habana.—Esta mañana a las seis, atentó contra su vida disparándose un tiro de revólver en la cabeza el estimado y viejo vecino de este pueblo don Gregorio Hernández, Jefe de una distinguida familia de la localidad.

Su estado hasta la hora en que telegrafío es sumamente grave ignorándose hasta ahora los motivos que indujeron al señor Hernández a tomar tan extrema resolución.

El juzgado actua en el caso.

Bada, Corresponsal.

FALLECIO LA SRA. ANITA SILVA

TRINIDAD, Santa Clara, agosto 21. DIARIO, Habana.—Ha fallecido en esta ciudad la respetable señora doña Anita Silva Vda. de Cortés, madre política de nuestro estimado compañero el corresponsal del DIARIO, Juan F. de la Pandara siendo generalmente sentido este fallecimiento en la sociedad Trinitaria a la que perteneció la extinta.—**Panadés**, Corresponsal.

PIDA USTED CONFITURAS BATGER

Riquísimas y Exquisitas.

Legítimas Pastillas de Café y Leche y de Crema de Mantequilla.

Deliciosas Jaleas de Frutas.

Sabrosísimos Caramelos de Cebada y Frutas especiales para niños

SE VENDEN EN TODAS PARTES

BATGER & Co

REPRESENTANTE E. MALGRAT

SAN MIGUEL 120 TELEFONO U-4396

EN LA CAPITAL DE ORIENTE SE PREPARA CARIÑOSO RECIBIMIENTO A LOS MAESTROS DE LA HABANA

Un almuerzo en los jardines de la Cervecera, ofrecido por la casa del ron "Bacardí"; ponche en la Loma de San Juan, obsequio del Col. G. Valdés, y recepción en el Ayuntamiento

SANTIAGO DE CUBA, Agosto 21. DIARIO, Habana.— Aunque todavía no ha salido de esa la excursión de maestros, aquí en Santiago se les está preparando un magnífico recibimiento lleno de atractivos.

Por lo pronto la compañía Ron Bacardí les ofrecerá un almuerzo en los jardines de la cervecera.

El coronel González Valdés les obsequiará con un ponche en la loma de San Juan y el alcalde municipal les ofrecerá una solemne recepción en el salón de actos del ayuntamiento.

Los maestros de esta ciudad entre otras cosas les darán una velada en los salones del Grop Catalunya y habrá otras fiestas en honor de los maestros habaneros.

Ayer de mañana y en el hotel Casa Granda se reunieron los hacendados de esta provincia para tratar del importante problema de la inmigración haitiana.

Después de un amplio debate en el que se hizo resaltar la importancia verdadera que significa para la industria azucarera el hecho de que se prohiba la inmigración haitiana se nombró una comisión para que unida a la Asociación de Hacendados Camagüeyanos gestione con la Asociación Nacional en la Habana la resolución favorable a este problema de vital interés.

El vapor alemán Ingram está cargando nueve mil sacos de azúcar con destino a New York.

El supervisor de Sanidad de esta ciudad capitán Dobal ha prohibido el uso de toallas, paños, trajes de baño etc., en los balnearios sin que previamente hayan sido lavados y esterilizados escrupulosamente. La audiencia de Oriente tiene señalados para el próximo mes de Septiembre la celebración de 331 juicios orales y 77 vistas civiles teniendo que realizar toda esa labor que en el mes de Octubre será mayor con el escaso número de magistrados con que cuenta la primera dependencia del poder judicial en esta provincia.

Soto.

SUFRIO QUEMADURAS MENOS GRAVES POR EL CUERPO

Se inflamó el reverbero— En la Benéfica fué asistido de quemaduras menos graves diseminadas por la cara José Fernández Espiñeira vecino de Obispo 3, las que se produjo casualmente al inflamársele un reverbero de alcohol en su propio domicilio.

Una caída.— Al caerse de sus pies al pavimento casualmente cuando transitaba por P. de Martí y Zenea Francisco Nuñez Oliva, vecino de Santa Felicia letra B.se causó lesiones menos graves de las que tuvo que ser asistido en el centro de socorros.

Escándalo.— Eugenio Jorda, chauffeur y vecino de Labra 246 fué detenido por haber promovido un gran escándalo en el interior de los billares del Hotel Telégrafos.

M.E.C.D. 2016

PARA ELLOS Y PARA ELLAS

Consultorio por la Doctora Herminia Planas

Secretos de una Parisiense Conócete a ti misma

Estimada amiga: Aunque el calor nos agobia, ya empezamos a pensar en los días más frescos del otoño y es tiempo de decir algo referente a las pieles, que son el complemento obligado de esa estación. La dama de hombros anchos, que es frecuente entre nosotros, deberá llevar su zorro o piel de manera que un hombro quede descubierto y muy alta sobre el otro, con lo que logrará disminuir aparentemente el ancho desproporcionado de su espalda. Cuestión de óptica.—Suya, Leticia.

A UNA MARIPOSA

¿Por qué tanto te fascina
de la luz el resplandor?
Qué frenesí te domina
y en girar loca te obstina
de la llama alrededor.

No te aproximes; detente,
que la tumba encontrarás
en ese foco luciente.
Si te acercas, imprudente,
la vida allí perderás.

Aléjate con presteza,
vuelve al florido pensil,
donde admiro tu belleza
y juguetona te meza
la blanda brisa sutil.

¿No te halagan ya las flores
ni el ambiente matinal?
No son para tí mejores
del sol los puros fulgores
que la luz artificial?

Ah! como tú, mariposa,
también la humana ilusión
abre sus alas de rosa
y tiende el vuelo gozosa
del fondo del corazón,
buscando la luz dorada
de la dicha en que soñó;
revolando enajenada,
acercándose engañada,
a donde hallarla creyó.
Y con el delirio ciego
que produce la ansiedad,
desoyendo todo ruego,
ay! a sucumbir va luego
a la triste realidad!

Francisco Zaldua V.

Manola.
Si lo que usted desea es una buena "tintura progresiva", puedo recomendarle la muy conocida "Flor de Oro", que vende "El Encanto" a $2.50 el frasco. Son muchos los lectores que escriben dando gracias por el buen resultado obtenido con esa tintura. Debe mandarles muestra de su cabello, para igualar el color. Los colores son negro, castaño claro y oscuro—que es el que más se vende, generalmente.—Le mandarán su pedido por correo, aunque no viva en esta ciudad. Diríjase al departamento de perfumería.

Sra. J. P. de Fernández.—Muchas gracias por la copia remitida para "Indecisa". Tan pronto esta anónima amiguita mande sobre franqueado, se la mandaré.

Justa de O. — Como cuestión de principio, le diré, que nunca debe dejarse una oportunidad de pasar un buen rato, por el fútil motivo de no tener vestido apropiado... ¡Casi seguro que el día que menos bien se encuentra una, es el día que más se divierte! Parecerá mentira, pero es cosa probada. Además, si selecciona usted un figurín moderno y sencillo, quedará el traje vaporoso y muy propio de una jovencita. Ese material no pasa de moda en ninguna época y pueden hacerse lindas toilettes para las fiestas de noche. ¡A coser, y qué se diviertan!

Pensamientos.
Es una verguenza que haya una ley para los hombres y otra para las mujeres.
Las mujeres han sido hechas para ser amadas, no para ser comprendidas.
El hombre ama sobre todo a la mujer; la mujer ama ante todo a los hijos.

Carmen Sylva.

Una gordita.
Si adquiere la costumbre de emplear los polvos "Amenn's" en todo el cuerpo, inmediatamente después del baño—luego que se haya secado—experimentará una sensación de bienestar y los efectos del excesivo calor, serán más benignos... En cualquier establecimiento de alguna importancia, encontrará los polvos "Amenn's", ¡tan populares! Y económicos.

EJERCICIOS PARA ADQUIRIR ESBELTEZ

Agacharse es un buen ejercicio. Doblad el cuerpo hacia adelante y hacia atrás, desde la cintura. Adquirid gracia haciendo estos movimientos delante de un espejo. Saltar a la cuerda es otro ejercicio inmejorable par aadquirir esbeltez y agilidad. Caminar y correr son otros dos más. Se puede correr en casa, al son de la música o bailar. Póngase todas las mañanas un disco de "fox trot" en el gramófono y córrase o bailese a sus acordes. Si se baila o corre el espacio de tiempo que toman dos discos, la sangre entrará en perfecta circulación.

Aida.—María C. H. Matanzas.—María Azucena.—Alma de Lirio.
He reunido sus amables carticas para darles a todas una misma dirección: Es como sigue: "Madame Lucie". Industria 111. Habana. Teléfono A-9327. Es persona entendida y que cuenta con buenos productos de belleza, que con mucho gusto atenderá sus consultas. Especialmente si le dicen qe las recomiendo
(Por separado contestaré algunos de los particulares de sus cartas que no se relacionen con belleza.)

Alma de Lirio.
Su peso no va mal con la edad y estatura. Cuando sea mayor, se convencerá que el peso aumenta con el tiempo... Además, hace mal de desconsolarse por el temor de ser una muchacha menuda ¡la suerte no está en eso! Procure ser buena, conservar su salud, su alegría y cultive su espíritu. ¡Ya verá que no depende de simpatía, de unas pulgadas más o menos, de estatura! Con su edad puede esperar crecer hasta los veinticinco años.

—La moda de las cejas demasiado estrechas, pasó ya. Ahora se llevan del ancho natural, siempre modelándolas con las pinzas. Es la forma que más favorecerá a toda fisonomía.

—Para limpiar los zapatos de piel de plata, en las peleterías finas se vende un líquido apropiado, que los deja muy bien. Infórmese. También con polvos "blanco de España", que por unos centavos lo puede comprar en cualquier botica. Con una franela y "blanco de España", frote suavemente la piel plateada hasta que blanquee. Si no sabe hacerlo, lo mejor que puede hacer es comprar el líquido que ya viene preperado para limpiar los zapatos plateados. Es lo más seguro.

María Azucena.
A su edad, con cualquier edad estará siempre linda. Queda a su gusto y también pudiera variarle de vez en cuando.

Estudiosa. — El esqueleto humano se compone de 198 huesos, repartidos así: columna vertebral 24; sacro, coccix, 2; cráneo, 8; cara, 14; hioides, 1; costillas, esternón, 25; miembro superior derecho, 32; miembro inferior derecho, 30; miembro inferior izquierdo, 30.

Delia. — La última moda son los refajos de colores, aunque sea con vestidos que no se transparenten. Sin embargo, del buen gusto de cada cual depende decidir cuando el refajo o visse deba ser del mismo color del vestido.

Entre dos mujeres:
—Le digo a usted, misia Gertrudis, que es el mejor médico del pueblo. Cuando mi marido estaba enfermo, vino a verlo y dijo que tenía que morirse, y se murió.

LA IMAGINACION DE UN NIÑO

El célebre político español Olózaga, siendo niño de siete años y hallándose con su familia en Arnedo, solía leer ante una tertulia de amigos los partes de la guerra contra los franceses.
Un día lamentábanse los amigos porque no había llegado el periódico, cuando Olózaga se presentó con uno en la mano y comenzó a leer un interesantísimo parte de una batalla habida en los campos de Zaragoza, con grave descalabro para los franceses y gran triunfo para los españoles. La relación fué clara y sencilla y los pormenores interesantes; pero una equivocación en los nombres de los generales motivó objeciones y discusión. Tomaron la "Gaceta" y vieron, sorprendidos, que era de fecha atrasada y que en ella nada se decía de aquella batalla imaginaria.
Al retirarse uno de los amigos, le dijo cariñosamente:
—La "Gaceta" miente mucho, pero tú has sabido mentir mejor que la "Gaceta".

NOTAS BREVES

La fabricación de velas data de los primeros tiempos de la Era Cristiana.
—Nicaragua tiene por capital a Managua, que cuenta con 20 mil habitantes.
—Algunos chinos llevan todavía anteojos, como reverencia supersticiosa. Es considerado correcto el quitárselos al saludar a una persona de más elevada categoría social.
—La colección de monedas del Museo británico, consta de 350 mil ejemplares.
—El avestruz rinde alrededor de un kilo y medio de plumas anualmente.

EMPANADAS Y CHIVIRICOS

Para tres cuartos de libra de harina de Castilla se calculan: una cucharada de manteca y otra de mantequilla, dos huevos crudos, una cucharadita de balking powder, una grande de vino seco, media copa de agua endulzada y un polvito de sal. Toda la harina se echa en la mesa, y se va alternando con la manteca, mantequilla, [illegible] y amasa bastante rato, sobando bien la masa, se extiende con el rodillo, se le añade el baking powder.
Se deja reposar la masa dos horas en la nevera o en un lugar fresco; pasado ese tiempo se amasa de nuevo y se le puede agregar, si hiciera falta, un poco más de mantequilla, se forman las empanadas colocando en el centro el relleno; este puede hacerse con picadillo de ave o de puerco. Se freirán en una sartén muy llena de manteca a fuego vivo. Si sobrara la masa después de hechas las empanadas, se puede hacer con ella los chiviricos Se extenderá la masa lo más delgada posible, se cortan tiras en las que se formarán dijujos con el cuchillo y se freirán como las empanadas procurando que queden dorados y muy crocantes, después de colocados en la fuente se espolvorarán con azúcar fina.

Aguacates rellenos. — Cantidades: Aguacates grandes, 6; ají y tomate, 6; vinagre, 3 cucharadas; sal y pimienta al gusto; queso rayado, 100 gramos; aceite, 3 cucharadas.
Manera de hacerlos. — Se escogen los aguacates que estén de punto, ni duros ni muy suaves, se pelan y se parten a la mitad, a lo largo; el ají y tomate se pica, se sazona con sal y pimienta y aceite y vinagre, con esto se rellenan los aguacates, se vuelven a juntar las mitades, se colocan en un platón y se espolvorean con el queso rayado.

CRONICA CATOLICA

POR L. BLANCO

SOLEMNE FUNCION A SAN JOAQUIN EN LA PARROQUIA DE JESUS DEL MONTE

La piadosa familia Garrido obsequió a San Joaquín, Padre de Nuestra Señora, con solemne función en la Parroquia de Jesús del Monte.
Ofició el Párroco, Monseñor Manuel Menéndez, asistido del R. P. Fernando Carro, Teniente Cura, de la feligresía y del R. P. Manuel, Misionero del Espíritu Santo.
Pronunció el Panegírico Monseñor Santiago G. Amigó, Canónigo Maestre-escuela de la Santa Metropolitana Iglesia Catedral de la Habana.
La parte musical fué interpretada bajo la dirección del maestro señor Eustaquio López, organista del templo.
La familia fué felicitada por la numerosa concurrencia, que a estos solemnes cultos asistió.

EN LA IGLESIA DE REINA SE HA CELEBRADO SOLEMNE FUNCION A SAN JOSE

En la Iglesia del Corazón de Jesús, se ha celebrado por la Archicofradía de la Pía Unión de San José, solemne función en favor de los moribundos cubanos, a fin de que el Señor les otorgue una santa muerte por intercesión del glorioso Patriarca San José, abogado de la buena muerte, por haber fallecido en los brazos de Jesús y María.
La piadosa ofrenda se ajustó al siguiente programa:
COMUNION GENERAL.—A las ocho a. m. el Director de la Pía Unión, R. P. Joaquín Santillana, S. J. distribuyó la Sagrada Comunión a los cofrades y fieles.
Después del banquete eucarístico, expuso a Su Divina Majestad, cantó la Misa, dirigió su autorizada palabra a la numerosa y distinguida concurrencia. Después de la misa fué reservado el Santísimo Sacramento.
La parte musical fué interpretada por los reputados artistas señores Valentín Urrestarazu, José Rueda y Toribio Azpiazu.
El altar mayor y el de San José, lucían precioso adorno floral.
Santo y digno es rogar al Señor por los agonizantes, para que los lave con su Preciosísima Sangre, a fin de que sean sanos y salvos.
Que Dios premie esa inmensa caridad de la Pía Unión de San José en favor de los moribundos y de un modo especialísimo a su Director Padre Santillana S. J.

LA FIESTA DE LA ASUNCION EN EL TEMPLO DE REINA

Con gran solemnidad ha celebrado la Archicofradía de la Asunción en sufragio de las benditas almas del Purgatorio, su "Fiesta Patronal de la Asunción".
A las siete de la mañana tuvo lugar la Misa de Comunión general, la cual fué armonizada con cánticos por los señores Rueda y Urrestarazu, afamados cantantes.
Fueron acompañados estos artistas por el organista del templo señor Toribio Azpiazu.
El banquete eucarístico estuvo muy concurrido de cofrades de las benditas almas y de fieles devotos de la Asunción y de las almas del Purgatorio.
A las 8 a. m. dió comienzo la solemne Misa de Ministros. De celebrante, ofició el R. P. Mendía, S. P., asistido de los Presbíteros Pío C. Martínez y Ramón Rodríguez García.
Pronunció el panegírico el elocuente orador sagrado de la Compañía de Jesús, R. P. Manuel Gómez S. G.
La parte musical fué interpretada por un nutrido coro de voces, que dirigió el maestro señor Toribio Azpiazu, el gran maestro de la Capilla musical del templo de Reina.
Fueron muy felicitados por la concurrencia tanto el distinguido orador como el celebrado maestro.
Muy complacidos nos unimos a esas felicitaciones.
El presbiterio y su altar mayor lucían un preciosísimo adorno floral, debido al Hermano Coadjutor Juan José Miñoas, Sacristán del templo.
Fué muy admirado y unánimemente celebrado por la numerosa y distinguida concurrencia, que a esta solemne fiesta patronal asistió.
Felicitamos a la directiva de la Archicofradía de la Asunción en sufragio de las benditas almas del Purgatorio, por la brillante solemnidad de la Fiesta Patronal.

RECIBIMIENTO A MONSEÑOR ARTEAGA

Hoy a las 5 y media de la tarde la Federación de la Juventud Católica Cubana, celebra en el nuevo local del Consejo San Agustín 1390, Malecón No. 27 una junta para tratar del gran recibimiento que se le tributará a Mons. Manuel Arteaga, Canónigo Arcediano o Provisor y Vicario de la Archidiócesis de la Habana, a su regreso de Roma, en los primeros días del mes de septiembre, donde hizo entrega al Sumo Pontífice del album con 15,000 firmas y que con motivo de su Jubileo sacerdotal lo obsequió la Federación.
Auguramos un éxito a este recibimiento organizado por la Federación.

PONCHE DE HONOR

La Asociación Antíguas Alumnas del Colegio "María Teresa Comellas" tiene el honor de invitar a todas sus asociadas para un Ponche de Honor con motivo de la toma de posesión de la Directiva.
Día 24 de Agosto, a las 4 p. m.
Local: el edificio del Colegio, Consulado 94, altos.

DIA 22 DE AGOSTO

Este mes está consagrado a la Asunción de Nuestra Señora.
Santos Everardo, confesor; Timoteo, Sinforiano, Hipólito, Fabriciano y Filiberto, mártires; Santa Antusa, mártir.
Celébrase en San Francisco los Siete gozos o alegrías de la Santísima Virgen.
San Everardo, abad y confesor, fué escocés y floreció en el siglo VIII.
San Timoteo, mártir. Fué a Roma desde Antioquía un caballero, llamado Timoteo, muy fervoroso siervo del Señor. Hospedóse en casa de San Silvestre, que después fué Papa.
Estando San Timoteo en Roma, comenzó a resplandecer con sus maravillosas virtudes.
Ocupado constantemente en santos ejercicios, fué preso por Tarquino, prefecto, y viendo éste que por ningún camino le podía apartar de la confesión de Jesucristo, le mandó azotar cruelmente y después de haberle afligido con una dura y larga prisión le hizo cortar la cabeza en el dia 22 de Agosto del año 311.
Su sagrado cuerpo fué sepultado cerca del sepulcro del Apóstol San Pablo, en cuyo templo después fué colocado.

CULTO CATOLICO PARA HOY

En la Iglesia de Nuestra Señora de la Caridad, solemne función al Santísimo Sacramento por el Jubileo Circular.
En la Iglesia del Cristo, solemne Novenario en honor a Santa Rita de Casia. Por la mañana, a las 8. Por la noche, a las 8 y media.
En los demás templos, las Misas rezadas y cantadasdecostumbre.

CULTO CATOLICO PARA MAÑANA

En la Iglesia de la Caridad, solemne función al Santísimo Sacramento por el Jubileo Circular.
En la Capilla del Santísimo Sacramento por el Jubileo Circular.
En la Capilla del Santísimo Sacramento de las Madres Eucarísticas, Malecón 75, exposición del Santísimo Sacramento de 7 de la mañana a 5 de la tarde.
En las Reparadoras, los solemnes ejercicios de los "Quince Jueves", a las 5 p. m. De 7 de la noche a once de la misma, adoración al Santísimo Sacramento por la Asociación Eucarística Popular, la cual invita a los fieles.
En la Parroquia de San Nicolás de Barí, solemne función al Santísimo Sacramento por la Archicofradía de los "Jueves Eucarísticos".
Por la mañana, a las 7 y media. Por la tarde, a las 5, Hora Santa y Sermón por Monseñor Juan José Lobato.
En los Misioneros del Espíritu-Santo, los piadosos ejercicios de los "Quince Jueves". Por la mañana, a las 7 y media. Por la tarde, a las 4½.
De 9 de la noche a 10 de la misma, adoración al Santísimo Sacramento para solamente hombres.
En los demás templos, las Misas rezadas y cantadas de costumbre.

FEDERACION MARIANA DE LA ANUNCIATA

El Consejo Directivo de la Federación Mariana de la Anunciata, celebra junta de Consejo el próximo viernes, a las 8½ de la noche en la Residencia de la Compañía de Jesús, de la Habana.
Se encarece a sus miembros la asistencia.

CABALLEROS DE COLON

El Consejo San Agustín número 1390, ha trasladado su domicilio a Malecón 27, altos.
Muchos éxitos deseamos al Consejo San Agustín No. 1390, en su nuevo local social.

EN LA PARROQUIA DE MONSERRATE SE HA CELEBRADO SOLEMNE FUNCION A SANTA ELENA

La distinguida y piadosa dama, señora Elena Montalvo de Mazpule, obsequió a su celestial Patrona Santa Elena, con solemne función en la Parroquia de Nuestra Señora de Monserrate. Ofició Monseñor Alberto Méndez, asistido de los Presbíteros, Francisco Rivero y Francisco Fernández.
Pronunció grandilocuente panegírico el R. P. Evelio Díaz, Teniente Cura de esta Parroquia, siendo unánimemente celebrado por la numerosa y distinguida concurrencia.
Elogios tributados con toda justicia. El joven presbítero resulta un gran orador.
Orquesta y voces, bajo la dirección del maestro Ponsoda, interpretaron la misa a tres voces del maestro Sancho Marraco y el Himno a Santa Elena del maestro Herman.
Al Ofertorio cantó magistralmente el Ave María de Rodoreda, la distinguida señorita María Luisa Gutiérrez.
La brillantísima parte musical, contribuyó al esplendor del homenaje, tributado a Santa Elena por la señora Elena Montalvo de Mazpule, a quien nos complacemos en felicitar por tan alto ejemplo de amorosa piedad a la Santa cuyo nombre tiene la honra de llevar.
Que Ella le proteja para que siga su ejemplo sirviendo al Señor en la tierra, para después gozarle y alabarle en su compañía en el cielo.

LA CEREMONIA RELIGIOSA DE APERTURA DE LA SOCIEDAD DE NACIONES

La solemne ceremonia religiosa que precede todos los años a la inauguración de la Asamblea de la Sociedad de las Naciones se celebrará este año en la Iglesia Católica de Notre Dame de Geneve. En ella hablará en lengua española un orador sagrado de esta misma nacionalidad. A la ceremonia suelen asistir todas las Delegaciones y numeroso público. Entre los oradores que en otros tiempos han hablado en reuniones anteriores, figuran varios obispos ingleses.
La iniciativa ha partido del Obispo de Ginebra Monseñor Bessón, como una muestra de simpatía a España y como colaboración de su ingreso en la Sociedad de Naciones.
La oración sagrada estará a cargo del Dominico R. P. Fray Luis Urbano, que versará sobre la "Obra de España y de la Iglesia Católica en relación a la paz y armonía de los pueblos.
El Padre Urbano pronunciará su discurso el 6 de Septiembre, en el acto religioso oficiará en Misa Pontifical, el Obispo de Ginebra, Monseñor Besson.
La oración sagrada será previamente traducida al francés y al inglés para repartirla entre los Delegados en la Sociedad de las Naciones, con objeto de que puedan entenderle aquellos delegados que no comprendan bien el español. La invitación del Prelado ginebrino al Dominico español alude a la condición de éste de miembro de la Asociación de Francisco de Vitoria.
Las gestiones preliminares de este asunto las ha llevado el señor Fernández y Medina, Ministro del Uruguay en España, como vicepresidente de la Asociación de Francisco de Vitoria, y por las vinculaciones que mantiene con la Sociedad de las Naciones.
El Padre Urbano estuvo en la Habana formando parte del séquito del Cardenal Benlloch.

CANAS
El Agua de Colonia Lopez Caro, le trinda el medio mas sencillo y eficaz de restituir al cabello su color primitivo, rubio, negro o castaño.
NO MANCHA
Extirpa la caspa en 5 días
USE
Agua de Colonia
López Caro

Ardor e Inflamación de los Pies
Los pies cansados, entumecidos y sudorosos arden, pican y duelen. Deje de sufrir esas incomodidades.
Frótese con Licarbo líquido que refresca y alivia inmediatamente. Suprime la comezón entre los dedos y cura las infecciones de los pies. En seguida se sentirá Ud. bien.
Póngase todas las mañanas Licarbo Polvos Antisépticos un poquito entre los dedos, para que permanezcan secos y no duelan. Evita las ampolas y las lastimaduras.
LICARBO
POLVOS ANTISEPTICOS

Agua de Colonia :: del Dr. JOHNSON ::
PREPARADA ::: con las ESENCIAS más finas ::: ::
EXQUISITA PARA EL BAÑO Y EL PAÑUELO
De venta: DROGUERIA JOHNSON, PI MARGALL, Obispo 36, esquina a Aguiar

SI ES DISPEPTICO LIBRESE DE LA TENAZA
CON QUE EL VERANO AMENAZA SU ESTOMAGO
Los calores excesivos entorpecen las funciones digestivas.
El que sufre de Dispepsia se siente peor e indispensablemente necesita ayudar a su régimen con algo que le facilite una buena Digestión.
La "PEPSINA Y RUIBARBO BOSQUE" está indicada en estos estados y produce inmejorables resultados en el tratamiento de la Dispepsia, Gastralgia, Digestiones lentas y difíciles, Neurastenia gástrica, Gases, Vómitos, etc., etc.
Se vende en todas las Boticas de la Isla.
LABORATORIO DEL DR. A. C. BOSQUE.
Tejadillo 36, Habana.

Lo que stimula Vino
Lo que alimenta Carne
Lo que cura Quina
se encuentran en el
VINO AROUD
SE VENDE EN TODAS FARMACIAS, Y EN PARIS, 6, RUE DONBASLE.

ESTREÑIMIENTO
El Mejor Remedio
El Más Cómodo
El Más Económico
VERDADEROS GRANOS DE SALUD del Dr FRANCK
DE VENTA EN TODAS FARMACIAS
A. TRONCIN & J. HUMBERT, 59, Rue Nollet, PARIS

TONICO FEMENINO
Irregularidades
Cambio de Edad
Várices,
Hemorroïdes
APHLOÏNE
TROUETTE-PERRET
15, Rue des Immeubles-Industriels, PARIS

ANTES DE PODER utilizarlos, es menester extraer el hierro u oro de la piedra mineral. Lo mismo puede decirse del aceite de hígado de bacalao. Sus virtudes no se encuentran en sus materias grasosas y mucho menos en su asqueroso sabor y olor. Ningún tísico o persona que padezca otra afección agotante, ha derivado importantes beneficios de lo que se llama aceite de hígado de bacalao en estado natural. Sus efectos sobre los nervios, la repugnancia con que lo recibe el estómago, son más que suficientes para contrarestar, en la mayoría de las gentes, sus buenos efectos como medicina. Sin embargo, siempre hemos tenido motivo para creer, que envuelto en los elementos que componen el aceite de hígado de bacalao, se encontraban propiedades curativas del más alto valor. Pero fué necesario separarlas de su nauseabunda matriz en que estaban combinados, y esto es lo que con gran éxito se ha efectuado en la elaboración de la PREPARACION de WAMPOLE en cuyo eficaz remedio, tan sabroso como la miel, tenemos una solución de un extracto que se obtiene de Hígados Puros de Bacalao, combinados con Jarabe de Hipofosfitos Compuesto y Extracto Flúido de Cerezo Silvestre. En todas las enfermedades agotantes, como Clorosis, Gripe, Afecciones Pulmonares, jamás deja de proporcionar un alivio y vigorizar. El Dr. H. Seguí, de la Habana, dice: "Empleo diariamente la Preparación de Wampole, obteniendo un resultado muy superior al de cualquiera otra preparación análoga." La original y genuina Preparación de Wampole, es hecha solamente por Henry K. Wampole & Cía., Inc., de Filadelfia, E. U. de A., y lleva la firma de la casa y marca de fábrica. Cualquier otra preparación análoga, no importa por quien esté hecha, es una imitación de dudoso valor. En las Boticas.

Sus dientes podrán ser blancos y SIN EMBARGO... no son más sanos que sus encías

Tenga cuidado que puede usted ser víctima de la enfermedad del descuido (la Piorrea) aunque su espejo le muestre dientes de blancura deslumbrante.
La temible Piorrea, ignorando los dientes y atacando las encías, hace estragos entre los incautos. Y en castigo por su descuido 4 de cada 5 después de los cuarenta y miles más jóvenes, pierden la preciada salud por culpa de este enemigo.
Tome estas precauciones: Vea a su dentista dos veces cada año y por la mañana y por la noche, todos los días, use Forhans. Mantiene limpios los dientes y les devuelve su blancura natural sin usar substancias ásperas. También ayuda a mantener firmes y sanas las encías—la mejor protección posible contra los ataques de la terrible Piorrea.
Forhans para las Encías está hecho precisamente para esto. Adquiera el hábito de usar este dentífrico mañana y noche y déle masaje a sus encías con Forhans. Siga las instrucciones que vienen en el folleto que acompaña a cada tubo. En dos tamaños.
Fórmula de R. J. Forhan, D. C. D.
Forhan Company, New York.
AGENTE GENERAL EXCLUSIVO:
ALBERTO PERALTA
SAN JUAN DE DIOS, 1.—HABANA. CUBA.
Apartado No. 2349. Teléfono A-9136.

Forhans para las encías
Sus Dientes no Pueden Ser Más Sanos que Sus Encías

CONTRA LA ANEXION

por JOSE ANTONIO SACO

Acaba de ponerse a la venta el volumen V de la COLECCION DE LIBROS CUBANOS que dirije el doctor Fernando Ortiz y que, junto con el VI, comprende los famosos PAPELES de D. José Antonio Saco.
Conocido es el mérito literario e ideológico de la serie de folletos y artículos que Saco escribió acerca de la situación política de Cuba, en los cuales se mostró siempre en contra de la anexión a los Estados Unidos, trabajos que se obtienen raramente por no haber ediciones a la venta, pero esta edición tiene además el mérito de haber sido glosados y ordenados para hacer de todos ellos una obra completa y acabada que dé idea exacta de la labor política de su autor y de la influencia que sus ideas tuvieron en el medio ambiente de su época.
Este primer volumen de "Contra la anexión" lleva un prólogo del doctor Fernando Ortiz y el segundo que aparecerá en el mes de Septiembre contiene un Ultiogo importantísimo en el que se estudia la obra política y literaria de don José Antonio Saco.
Forma este tomo un volumen en octavo mayor con más de 300 páginas, magníficamente impreso en papel antique, y con un retrato del autor.
Precio del ejemplar, a la rústica . . . . . $ 1.50
Encuadernado en tela y planchas 2.00
Encuadernado en piel valenciana y planchas. 2.50

FLOR NUEVA, DE ROMANCES VIEJOS

Un nuevo libro de R. MENENDEZ Y PIDAL

En este volumen, ricamente impreso, se han recogido de la tradición antigua y moderna los más bellos romances, que cantados al través de los tiempos, han creado un ambiente especial, que han hecho de España "la tierra del romance". El libro ha sido dividido en partes, como sigue: Libro primero: Romances del Rey Rodrigo. Libro segundo: Bernardo del Carpio. Libro tercero: Historia de los siete infantes de Lara. Libro cuarto: Romances del Cid. Libro quinto: Romances fronterizos y moriscos y Libro sexto, Romances pastoriles y villancescos. Es una joya de valor literario.
Precio del ejemplar, encuadernado en tela. . . . . $ 3.00

OTRAS NOVEDADES

BRINDEAU (A.) et AUTRES.—LA PRACTIQUE DE L'ART DES ACCOUCHEMENTS. Cuarta edición enteramente refundida de la famosa obra de Bar, Brindeau y Chamrellent, sobre partos. Esta nueva edición, que forma 4 volúmenes, es lo más moderno, completo y acabado que se ha escrito sobre la materia. Edición ilustrada con infinidad de grabados. (Texto francés). París, 1927. 4 tomos en folio, encuadernados en tela. . . . . $ 39.00
GARCIA DEL REAL. VADEMECUM DIAGNOSTICO TERAPEUTICO. PARA ESTUDIANTES Y MEDICOS. Traducido de la 23a. edición alemana, redactada por los más notables médicos de Berlín, Hamburgo, etc. Contiene Diagnóstico y terapéutica de los enfermedades más frecuentes, por los procedimientos modernos. Madrid, 1928. 1 tomo de más de 700 páginas encuadernado en tela. . . . . $ 5.80
GAILLARD Y NOGUE.—TRATADO DE ESTOMATOLOGIA. ENFERMEDADES DE LA BODA. Semiología de la boca, enfermedades de los labios, de la cavidad bucal, de la lengua, etc. Barcelona, 1928. 1 tomo en 4a., encuadernado en pasta. 4.50
CAJADOR (D. JULIO). — IBERICA. Vols. I y II.—Alfabeto e inscripciones ibéricas, inscripciones neolíticas, inscripciones ibéricas en la época del reino Pirenáico, el alfabeto ibérico en Creta, la pictografía en Creta y sus inscripciones, el alfabeto ibérico en la Italia Prehistórica. Madrid, 1928. 2 tomos en cuarto, a la rústica 10.00
DALLOZ. — REPERTOIRE PRATIQUE DE LEGISLACION, DE DOCTRINE ET DE JURISPRUDENCE. Publié seus la direction de G. Griolet y Charles Vergé. Avec le concurs de plusieurs jurisconsults de la France. París. 13 tomos en folio, encuadernados en holandesa. 100.00

LA MODERNA POESIA

Obispo 135. Apartado 605. Teléfono A-1171, 1172 y 1173. Habana

CERVANTES

Galiano 62. Apartado 1115. Teléfono A-4958. Habana.

FUNERARIA ALFREDO FERNANDEZ
AVISO
Por este medio participo a todos los clientes y amigos distinguidos de esta Casa, que no reconoceré ninguna Cuenta, Cheque ni Vale que no sea debidamente aceptado y firmado por el susorito o por su único Apoderado legal señor Juan B. Fernández y Ovando.
Habana, Julio 26 de 1928.
ALFREDO FERNANDEZ OVANDO.—San Miguel 63.

M.E.C.D. 2016

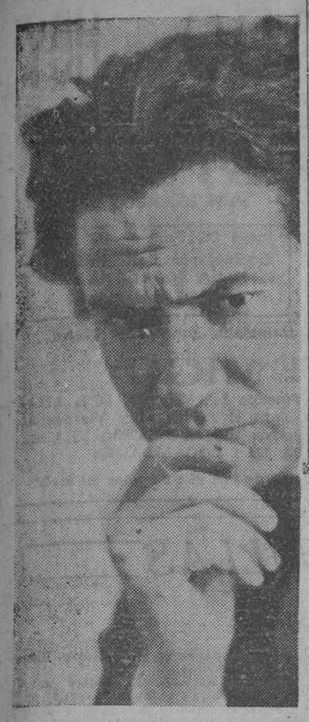

Alfredo Salmaggi

VENTA-PROPAGANDA

ESTAMOS CASI REGALANDO LA MERCANCIA
VEA NUESTROS PRECIOS

Olán de puro hilo, en todos colores, a 39 centavos.
Olán de puro hilo, de superior calidad, a 56 centavos.
Calcetines para niño, en los colores de moda, a 10 cts. par.
Medias para señora, carmelita y blanca, que vendíamos a 60 centavos, las liquidamos a 22 centavos par.

La Epoca — NEPTUNO Y S. NICOLÁS — TELEF A 4244.

COMENDADOR ALFREDO SALMAGGI

Ha llegado a la Habana después de haber pasado en los Estados Unidos, una breve temporada, con su familia, el Comendador Alfredo Salmaggi, literato, músico, director de orquesta y empresario popularísimo en New York.

Viene a esta capital el Comendador Salmaggi para organizar su temporada de ópera que empezará en la segunda quincena de noviembre y terminará el quince de diciembre.

Ha contratado artistas notabilísimos, de los de primer orden, divos como Pascual Amato, tenores de tan extraordinario mérito como Gaviria, el cantante vasco que triunfó en el "Colón" de Buenos Aires, la Sadun y el ilustre maestro Papi.

Bienvenido sea el Comendador.

EL PRESIDENTE SIGUE MEJOR DE SU ENFERMEDAD, PERO NO PUDO RECIBIR AYER NI LO HARA PROBABLEMENTE HOY; TAMBIEN SE SUSPENDIO EL CONSEJO DE SECRETARIOS

EL TENIENTE CORONEL FIERRO ES PORTADOR DE UN MENSAJE DEL JEFE DEL ESTADO DE CUBA AL DE GUATEMALA. — UNA EXPOSICION DE LAS EMPRESAS DE OMNIBUS PARA QUE SE LES CONCEDA LLEVAR PASAJEROS EN LAS PLATAFORMAS. — ADHESIONES AL HOMENAJE AL DR. VIRIATO GUTIERREZ

LA SALUD DEL PRESIDENTE

Alejada completamente la fiebre que venía padeciendo, el general Machado pasó el día de ayer bien. Sin embargo, por prescripción facultativa de los doctores Enríquez y La Torre, continuó recluído en sus habitaciones particulares, sin recibir a más personas que a las de su más íntima amistad.

LOS RECIBIDOS

Primeramente el Secretario de la Presidencia, doctor Viriato Gutiérrez, mirada baja y gesto enigmático, traspasó el lecho del Presidente de la República. Después siguiéronle, el licenciado Barraqué, Secretario de Justicia; el de Gobernación, general Delgado; el de Guerra y Marina, general Carlos Rojas; y el señor Ricardo Herrera, Jefe del Despacho.

Todos charlaron brevemente con el general Machado, a quien encontraron muy repuesto de su afección.

OTRO ILUSTRE ENFERMO

Cablegramas dirigidos desde Rochester. Varios han llegado a palacio. Los firma la distinguida señora Regina Truffín de Vázquez Bello, esposa del doctor Clemente Vázquez Bello, presidente del Senado y del Partido Liberal, que como saben nuestros lectores en la mañana del pasado lunes fué sometido a una difícil operación quirúrgica en la clínica de los hermanos Mayo, en los Estados Unidos. En esos mensajes cablegráficos se informa al Presidente de la República que el estado del ilustre enfermo es bastante satisfactorio, sin que se le haya presentado peligrosas complicaciones.

También el general Machado, el doctor Viriato Gutiérrez, el señor Ricardo Herrera y otras muchas personalidades se han interesado por medio del cable y el teléfono sobre el proceso de la operación y convalecencia del doctor Vázquez Bello.

SALIO FIERRO

Panchito María Fernández, rozagante, coloradote, ha llegado a la mansión del Ejecutivo. Después de conocer sobre la situación de la enfermedad del general Machado, ha charlado con los reporters palatinos. Nos declara que viene del aeródromo de Columbia. Donde acaba de despedir al aviador teniente coronel Fierro, el famoso "as" mejicano que despegó ayer mañana rumbo a Guatemala.

MENSAJE

Llegó a la mansión del Ejecutivo un atento escrito del Embajador de Méjico en Cuba, señor Lerdo de Tejada. En él se da las gracias al pueblo cubano y a su Gobierno por las innumerables deferencias y agasajos que han tenido para su compatriota el aviador Fierro. Y dice que esas demostraciones de cariño y simpatía de Cuba hacia Méjico servirán para unir más a estos dos pueblos hermanos, tan vinculados en idioma y en costumbres.

Ademas, comunicaba el Embajador mejicano a nuestro Jefe de Estado que el teniente coronel Fierro se le había brindado para ser portador de un Mensaje del Presidente de Cuba al de Guatemala. El general Machado aceptó el ofrecimiento, entregando al aviador azteca el referido documento que nuestros lectores leerán en otro lugar de este número.

BARRAQUE

El Secretario de Justicia despachó en sus oficinas de los bajos de palacio. En ellas recibió las visitas del Subsecretario, doctor Eguilior; del representante Jorge García Montes; del gobernador de Santa Clara, doctor Juan A. Vázquez Bello; del señor Néstor Mendoza y de otras personalidades.

LO QUE NOS DIJO

Hablando con el licenciado Barraque éste nos comunicó que había tratado con el general Machado sobre varios nombramientos relacionados con Fiscales de Partido, dispensa sobre impedimento para contraer matrimonio y pensiones otorgadas a empleados jubilados del Poder Judicial, llevando a la firma del Presidente de la República varios Decretos en relación con estos asuntos.

LOCALES

El doctor Macías, Magistrado de la Audiencia de Oriente, visitó al Fiscal de la República. Con él gestionó sobre la distribución de los locales en el nuevo Palacio de Justicia de aquella capital. Además se despidió del licenciado Barraqué, por embarcar para Santiago de Cuba.

EXCURSION

Interinamente desempeña la Secretaría de Instrucción Pública el licenciado Barraqué. Por eso ayer nos informó que se había resuelto satisfactoriamente el asunto de la excursión de maestros a Camagüey y Oriente. Fué colaborador en esta solución el señor Domingo Galdós, vice presidente de los Ferrocarriles de Cuba.

NO ES CIERTO

Llegó a la mansión presidencial el coronel Desiderio Rangel, jefe del distrito militar de Camagüey. Llevaba el propósito de entrevistarse con el Secretario de Justicia. Los periodistas interrogaron al distinguido militar sobre la desaparición del niño Campola, en Nuevitas. El coronel Rangel declaró que, a su juicio, no se trataba de un secuestro como se ha venido publicando por algunos periódicos. Simplemente el referido menor debe haber sido víctima de un percance en la bahía de Nuevitas Afirmando que es falso lo publicado por un diario habanero de la tarde, en relación con peticiones de dinero a los padres del niño Campola para conseguir el rescate de éste.

VETERANOS HISPANO-AMERICANOS

Cambió impresiones con el señor Ricardo Herrera, Jefe del Despacho, el capitán del Ejército, señor Llaca, delegado por el presidente de la República para organizar el recibimiento y los festejos a los veteranos hispanoamericanos, que recientemente nos visitarán.

BECAS

Las patillitas pepillescas del doctor Vázquez Bello, gobernador de Santa Clara, pasearon ayer mañana por los pasillos palatinos. Por él nos enteramos que los contratistas que forman la Compañía Cubana, constructora de la Carretera Central, han tomado el acuerdo de crear dos becas para los estudiantes que más se distingan en el Instituto de aquella provincia, para que puedan continuar sus estudios en la Universidad. Las referidas becas se denominarán "Gerardo Machado" y "Carlos Miguel de Céspedes".

A CARDENAS

La barba blanca y señorial de Don Carlos de la Rosa, vice presidente de la República, llegó a palacio. Se interesó por la salud del general Machado. Después nos informó que próximamente irá a Cárdenas el Secretario de Obras Públicas, doctor Carlos Miguel de Céspedes, para refrendar el decreto presidencial, concediendo un crecido crédito con destino a la pavimentacin y embellecimiento de aquella hermosa ciudad.

Cerca de un millón de pesos se invertirá en esas obras, agregó el doctor La Rosa.

LOS OMNIBUS

Nuestro compañero de redacción, señor Jorge Fernández de Castro, entregó en la Secretaría de la Presidencia una exposición de las empresas cubanas de ómnibus, dirigida al señor Presidente de la República, y en la que solicitan del Jefe del Estado que se les conceda llevar pasajeros en las plataformas de los vehículos, al igual que se les permite a la empresa de tranvías. Aducen los referidos solicitantes en su exposición, que en las empresas cubanas de ómnibus libran el sustento numerosos padres de familia, y que con esa medida prohibitiva, admitiendo solo los pasajeros que pueden ocupar asientos, se lesionan gravemente sus intereses, en tal forma, que puede ser la ruina de las empresas.

El señor Ricardo Herrera prometió ocuparse de ese asunto, trasmitiendo esa exposición al Jefe del Estado.

Las empresas que firman el documento son:

J. Coiradas, empresa La Zenaida; D. Pérez, empresa Las Tres Palmas; A. Bartrole, empresas La Favorita y La Ideal; M. Tuma, empresa La Ocasión; E. Caamaño, empresa La Metropolitana; Carlos Martínez, empresa La Precisa; Angel Amaro, empresa Auto Bus Amaro; Raimundo R. Ortega, Compañía Cubana de Tránsito; F. Cazellas, p. o., empresa La Americana.

CIRCULO

El señor Iñiguez, el hombre de los proyectos, nos dijo ayer:

En la peña política del café La Isla un grupo de políticos habaneros de los que más luchan cambiaron impresiones y casi se tomó el acuerdo, de que tan pronto pasen las elecciones del primero de noviembre, abrir el Círculo donde sólo se cobijen los habaneros.

El título será "Círculo Político de los Habaneros".

El objeto es, para defender posiciones políticas y administrativas para los que hacemos política en la capital y en las provincias de la Habana.

Para poder pertenecer a este Círculo es necesario haber nacido en la provincia o tener 10 años de hacer política en la provincia aun siendo de otra.

Al tomar esta determinación los habaneros, es debido a que las demás provincias han abierto también sus círculos.

INVITACION

El señor Juan Ramón O'Farrill, presidente de la Asociación Nacional de los Emigrados Revolucionarios Cubanos, entregó en palacio una invitación para el señor Presidente de la República, para la sesión solemne que esa institución celebrará el día veinticinco de agosto a las nueve y cuarto de la noche, en su local social de Avenida de Bélgica 11 esquina a Sol. Ese acto es un homenaje a los señores Manuel García Ramírez, tesorero de la Asociación; Ramón Rivera Monteressi y Francisco Chenard, para dar a conocer sus servicios a la patria cubana. Además, se hará entrega al señor Ignacio Piñar y Pérez del diploma de miembro de honor, acordado por la directiva de los Emigrados Revolucionarios Cubanos.

ADHESION

Según nos declara su directora general, la señora Elisa Torres de Pérez, los Progresistas Liberales han acordado adherirse a la gran manifestación que el próximo mes de septiembre se celebrará en honor del general Machado.

EN HONOR DE VIRIATO

Los organizadores del champán de honor que se le brindará al docotr Viriato Gutiérrez en el teatro Regina el día 9 de septiembre, a las diez de la mañana, con motivo de la designación para senador de que acaban de hacerle objeto los tres partidos políticos organizados, nos entregaron la siguiente lista de individuos que se han adherido:

Pedro Arango y Mantilla, Julio E. Vasser, doctor Antonio Portuondo, José T. Pimentel, doctor Bernardo Crespo, Narciso Carcasses, Luis Téstar, José Benítez, George Rene, Juan T. Carrión, Luis M. Pérez, doctor Juan Alemán Fortún, Ernesto Sánchez Estrada, Enrique Arias, Oscar Arias, Alfredo Arias, Guillermo Martínez, Jorge Ameller, doctor Clodealdo Arias, Rodolfo Arango, Enrique Ibáñez, Serafín Sánchez, Valeriano Alberni Yance, Rafael Castro Palomino, José M. Herrero, Rafael M. Oliva, Jesús Vidal, Salvador Sotolongo, Joaquín Aymerich, Justo R. Michelena, Manuel de Artecona, Inocencio Blanco, José Rodríguez, Manuel Rodríguez, doctor Antonio Echevarría, Manuel Hernández Leal, doctor Gustavo de Carrión, Cándido Souto, Angenes y Cía., Condon y Cía., Manuel Jiménez Rojo, doctor Manuel de Carrión, doctor Juan Bautista Núñez Pérez, general Ernesto Asbert, Francisco Quintana y Cía., doctor Emilio Barreno Canelo, Mir, Guas y Cía., doctor José Alberni y Yance, doctor Antonio B. Ainciarte, Ernesto Bautista, Benito Rodríguez, Alberto Puig y Puig, René Carles, Juan Marcote y Cía., Ramón Poblet Pérez y Cía., Alberto Diago, Manuel Cuadra, Hermán Victorero, José Manuel Beltrán, Víctor M. Sánchez Toledo, Desiderio de Cárdenas, Cecilio Soto, doctor Joaquín Cataneo, Carlos Volta, Alejandro Casuso, Eduardo de la Uz, Julián Palacio y Alfonso, Jorge Fortún; Juan Radillo Martí, Andrés Gavilla, José Beruff, Miguel A. Barceló, Enrique Casuso Hernández, doctor Armando de la Vega, Ramón Quintero, José R. Egües, Diego Echemendía, Apolonio Cepero, Apolonio Cepero (hijo), Arturo Núñez, Pedro Cañas Borges, doctor Miguel Angel Céspedes, Gumersindo Lavín, doctor José Guerra López, Juan B. Piña, Francisco Polo.

NO HABRA CONSEJO

Según nos dijo en las últimas horas de la tarde de ayer el doctor Viriato Gutiérrez, con quien departimos breves momentos, hoy no se efectuará Consejo de Secretarios, ya que el reposo, según le han aconsejado los reposo, según le han aconsejado los médicos que le asisten.

INTERESANDOSE POR LA SALUD DEL PDTE.

Para interesarse por la salud del Presidente de la República estuvieron ayer en palacio distinguidas personalidades. Entre ellas, los senadores Rosendo Collazo, Wifredo Fernández, Celso Cuéllar, Modesto Maidique, Ricardo Dolz, Horacio Díaz Pardo y otros; los representantes José Alberni, Anselmo Alliegro, Miguel Albarrán, Antonio de Laguardia, que acaba de regresar de los Estados Unidos, Milanés, Mendoza, Mola, Rodríguez Creme, Alvaro Alvera, Carlos Machado, Enrique Recio, Gustavo Pino y otros. Los generales Lara Miret y Campos Marquetti; los jefes de la Policía Nacional de la Habana, Secreta y Judibial; los Secretarios de Sanidad y Comunicaciones; los coroneles Caballero y Rangel; los doctores Márquez Sterling, Tiburcio Castañeda, Sánchez Quirós, Muiñas, Mendoza, Aurelio Méndez, Carrera Justiz, Matías Duque, Fabián García, Gay Calbó, y Gonzalo Alvarado. El comandante Fonts y capitán Mansip, de la policía de Marianao.

HABANERAS

Viene de la página CINCO

EL FESTIVAL DE LA CANDELARIA

KIOSCOS, ESPECTACULOS, ETC

Siguen los preparativos.

Con mayor entusiasmo por día.

Como que ya, a estas horas, están organizados todos los kioscos y todos los espectáculos del festival del ocho de septiembre.

Festival de la Candelaria.

En Havana Park.

Sus productos, según se ha dicho repetidas veces, se destinarán a la construcción de una capilla en la casa de salud de la Asociación Canaria.

El Bar Alegría.

Un gran factor de la verbena.

Su presidenta, la bella señora Blanquita Fernández de Castro de Jardines, trabaja incansable en aras del mejor éxito del kiosco confiado a su iniciativa y buen gusto.

La secunda en todas sus gestiones, desde el primer momento, la señora Conchita Valdivia de Santo Tomás, vicepresidenta del Bar Alegría.

Cuenta asimismo con el más decidido concurso por parte de la Condesa de Villanueva y de las señoras Amparito Chacón de Herrera Sotolongo, María Ignacia de Cárdenas de Herrera, Waldina Escobar de Crespo y Paquita Ponce de Blasco.

Además, la linda María Luisa Carrión de Mederos, que lleva ella sola vendidas más de seiscientas entradas.

En junta reciente se dió cuenta de los regalos recibidos, uno de ellos de **El Encanto**, que se dedicará como premio a la señora del grupo que mayor número de entradas logre vender.

Otro de los regalos, el de la gran tienda **La Francia**, será el premio para la señorita que más recolecte entre entradas y alcancías.

Habrá una sorpresa.

El pleno festival.

De la elegante casa **El Arte de la Moda**, en Aguila 83, procederán los vestidos de las señoras y señoritas del Bar Alegría.

Un modelo ideado por la señora Blanquita Fernández de Castro de Jardines que han sabido interpretar felizmente las señoritas Pierre.

La Comisión del Carrousel se encuentra ya por completo organizada.

Presidida por las señoras Josefina Menéndez de Pimentel y Modesta Lazo de García la componen las señoras Dolores Zuazo de Ravena, María Julia Vidal de Vidal, Ana María Bellver de Aguiar y Juana M. Pérez de Menéndez con las señoritas Amalia y Evangelina Ravena, América, María Antonia y Sira Vidal, María, Concha y Anita López Barrié, María Antonia García Lazo, Asunción y Anuka Yanes, Irene Arias, Anita Esteban, Anita Roelandts, Clementina Guerrero, Estela y Matilde Echarte y Conchita Carás.

El kiosko de los Refrescos lo preside la señorita Caridad María del Busto.

Forman parte de su comisión las señoras Plynta Wos y Gil, María Torres de del Monte y Margot C. del Busto.

Además un grupo de señoritas.

Grupo numeroso.

Esther María de Rojas, Josefina Casimajou, Lolita y Mercedes Miró, Graziella Lewenhaupt, María Reyes, Ofelia Llinás, Yerina Lucas, Marina Odoardo, Esperanza Palan, Georgina Méndez de Alba, Guillermina Armas, Emma Yoca, Quica Pedroso, Isabelita Albertini, Ninón Recasens, María Aurelia Fernández Hidalgo y María del Carmen Barrenas.

Complétase el grupo con María Eugenia y Rosa Fernández Hidalgo e Isabel Escobo.

El Comité Organizador de la Taberna El Teide trabaja con creciente entusiasmo en favor del más franco éxito del Festival de la Candelaria.

Por su presidenta, la señora Marcelina M. de Nóbregas, con el concurso de la señora Carmela Gato de Cruz, se han iniciado las gestiones para la construcción de la taberna en sitio céntrico de los terrenos de Havana Park.

La gentil señorita Cuca Nóbregas, siempre tan entusiasta, tendrá a su cargo la venta de los helados que regala El Palacio de la Leche.

La venta de truchas, empanadas y manzanilla corre por cuenta de la señora Conchita Almeyda viuda de Gato.

Y la señora Carolina del Valle de Febles, con sus lindas hijas, atenderá el despacho del ponche.

Muchos los sobreprecios recibidos por las organizadoras de la Taberna El Teide.

Entre otros, de las señoras Inés Gómez de Bravo, Ana Mesa de Abreu e Isolina Navarro de Ortega.

Numerosos los premios, en general, que se repartirán en la verbena canaria.

Hablaré de ellos mañana.

Con todos sus detalles.

Continúa en la página NUEVE

Juegos para Tocador

ABARCA nuestro surtido de juegos para el tocador una variedad magnífica, tanto en clases como en modelos y combinaciones de piezas. Los tenemos de plata fina, estilos lisos y grabados; plateado de la mayor garantía; en esmalte de calidad superior, colores rosa, azul, verde, lila y con exquisitas miniaturas pintadas a mano; de carey legítimo, de marfil. Para el caballero también hay elegantes juegos, de ébano real, y de carey.

La Casa de la Quintana — LA CASA DE LOS REGALOS

TRENES EXPRESOS CON MUNICIONES A LOS MONGOLES

Un gran cargamento de toda clase de municiones que el Japón enviaba a Manchuria

LONDRES, agosto 21. (UP.) — Mensajes particulares llegados hoy dicen que se han enviado trenes especiales desde Harbin, Siberia, para evacuar a los residentes de Barim y Chalantun, en relación con la guerra de Barga. Se dice que los bandidos han detenido un expreso en Mientuho, sobre el Ferrocarril Oriental chino.

Por otra parte, hoy se anunció haber sido confiscado en Vladivostok, un gran cargamento de municiones de contrabando llegado allí el 13 del actual. Las municiones estaban a bordo del vapor "Kahimara", y eran enviadas por una firma de Osaka, Japón, a otra de Harbin, Manchuria.

ANSIOSAMENTE ESTAN BUSCANDO AL "G. ROCKFORD"

Cuatro gobiernos buscan al perdido avión en todo el norte del océano Atlántico

WASHINGTON, agosto 21. (UP)—Basándose en las esperanzas que ha hecho concebir una llamada S.O.S. firmada con la letra "R", y que se recibió el domingo por la noche, cuatro Gobiernos están contribuyendo a la busca del aeroplano "Greater Rockford", que desapareció durante el vuelo desde Cochrane, Ontorio, a Groenlandia.

La búsqueda se está haciendo en todo el norte del Atlántco, tomando parte e nla misma los Estados Unidos, Canadá, Dinamarca y Terranova.

Hasta ahora solo, se abrigan muy débiles esperanzas de encontrar a los aviadores. El guardacosta Marimon que está registrando los mares comprendidos entre Labrador y Groenlandia, desde cuyas cercanías se recibieron las últimas noticias del Greater Rockford, abriga la creencia de que un aeroplano no podría mantenerse a flote largo tiempo debido a las tormentas que reinan en esa región. La principal esperanza se basa en la posibilidad de que el aeroplano haya podido aterrizar en el interior, en algún lugar apartado de la costa.

La comisión federal de radio ha ordenado que las estaciones inalámbricas, especialmente las de onda corta, no funcionen más que en caso de absoluta necesidad, con el fin de que sus trasmisiones no sean un obstáculo a la recepción de cualquier mensaje de los aviadores.

Respondiendo al ruego de los Estados Unidos, el gobierno danés está estudiando ahora la mejor manera de organizar la búsqueda en Groenlandia. Se indica que un registro de la costa sería relativamente fácil, pero que es difícil enviar esquimales al interior de la isla.

F. L. Hill, operador amateur de radio de Stamford, Connecticut, interceptó un mensaje S.O.S., firmado con la letra R, a las 10:30 de la noche del domingo. La información se trasmitió al servicio de guardacostas que la hizo llegar hasta el cutter "Marion".

INUTILMENTE SE BUSCA AL "GREATER ROCKFORD"

WASHINGTON, agosto 21. UP. Después de recorrer todos los lugares próximos al en que se supo por última vez del aeroplano "Greater Rockofrd", el guardacostas norteamericano Marion, informa a la jefatura en esta capital, hoy por la noche, que no ha podido encontrar ni la menor huella de los aviadores que se dirigían desde Labrador a Groenlandia.

El Marion proyecta recorrer la costa meridional de la Tierra de Baffin y la oriental de la Isla de la Resolución, el miércoles, con la esperanza de qué los dos aviadores se encuentren en algún lugar solitario de ellas.

"Buscados hoy por toda la región donde Hassell lanzó el último informe por radio y una distancia de cincuenta millas a lo largo de su ruta, nada pudimos ver. Se ha estado vigilando el radio y se han lanzado llamadas cada dos horas. Hacemos todo lo posible por encontrar a los aviadores perdidos". Así informa el Marion.

Sucesos Varios

Se cayó.— En el centro de socorros fué asistida de lesiones leves Cándida Pérez Hernández, vecina de Magnolia 39 las que se produjo al caerse al pavimento en su domicilio siendo el accidente casual.

Aburrida de la vida.— Benita Leal Díaz, de 7 años de edad, vecina de Lacret número 7, fué asistida de una grave intoxicación, que sufrió al ingerir en la esquina de Santo Suárez y Dolores, dos pastillas de bicloruro, con ánimo de privarse de la vida.

Un lesionado.— Al tratar de sacar de un bache el camión que conducía por la carretera de Guanabacoa, el chauffeur Ramón Rodríguez Menéndez, vecino de Rosa Enriquez e Infanzón, hubo de resbalarsele la barra con la cual levantaba una de las ruedas, ocasionándole graves heridas en la cabeza, de las que fué asistido en el cuarto centro de socorro.

Un caído.— En el Hospital Municipal, fué asistido Jesús Alvarez Alvarez, de 5 años, vecino de Peñalver número 64, de graves contusiones que se causó al caerse contra el contén de la acera, frente a su domicilio.

Detención de dos escandalosos.— Los vigilantes 1108 y 104 detuvieron en la quinta de los Molinos a José Ramón Fernández Rodríguez vecino de Rastro sin número y a Enrique Sierra Sierra, por haber promovido un gran escándalo e ndicho lugar.

LA CASA GRANDE

FUNDADA EN 1887 GALIANO Y SAN RAFAEL — CENTRAL PRIVADA M-9980 AL M-9989

uniformes y artículos para colegiales

Septiembre

marca el inicio de las actividades escolares.

no descuide usted de la habilitación escolar de sus niños.

Prepárela con tiempo!

INSTITUTO DE LA HABANA

La Casa Grande

ha hecho una verdadera especialidad en la confección de

Uniformes

para colegiales

y en la elección de todos los artículos que forman el ajuar del alumno, ajustándose a lo reglamentado por los distintos colegios.

AGOSTO 25 San Luís

Denote su buen gusto haciendo un regalo, distinguido precisamente por la etiqueta de

La Casa Grande

Satisface más. Cuesta Menos

Por el mismo artículo La Casa Grande le cobra menos

CANCION Y LITIGIO

Hemos recibido la siguiente carta:

Habana, Agosto 20 de 1928.

Sr. Director del DIARIO DE LA MARINA.—Paseo de Martí y Teniente Rey.— Ciudad.

Muy señor mío:

En la edición de la mañana del día 16 del actual, aparece en ese Diario, un escrito relacionado con la visita que hubo de hacer a usted un empleado de los Sres. Viuda de Humara Lastra y Co., quien a nombre de los referidos señores hubo de hacer algunas declaraciones relacionadas con la reclamación judicial que contra ellos tengo establecida, a virtud de haberse permitido cierto Sexteto o grupo musical (en atención a instrucciones recibidas de los citados Sres. Viuda de Humara Lastra y Co.) cantar para imprimir en discos Víctor, el Son "Ay Mamá Inés" cuya letra es de mi propiedad.

En primer término debo hacer a Vd. presente señor Director, que los Sres. Viuda de Humara Lastra y Co., así como la Víctor Talking Machine Co., antes de hacer la impresión del Son Ay Mamá Inés, sabían perfectamente que la letra de esa pieza de música, es de mi propiedad, y que ellos no debían ni estaban autorizados para hacer esa impresión, pues los requerí Notarialmente.

En segundo término, antes de que ellos pusiesen a la venta el mencionado disco, mi Abogado hubo de dirigirse a la Víctor Talking Machine Co. informándoles que yo no les autorizaba, pero tanto los señores Viuda de Humara Lastra y Co como la Víctor Talking Machine Co., hicieron caso omiso de mis indicaciones.

¿Cree usted, señor Director, que ellos ahora pueden alegar que desconocían el asunto?

Lo que ellos tratan ahora de hacer creer, es casi infantil, puesto que cuando la señora Rita Montaner, comenzó a cantar la canción "Ay Mamá Inés" y que fué impresa en discos Columbia, ellos sabían que esa pieza había sido cedida con carácter exclusivo a la Columbia Phonograph Co., y que por tanto, esa pieza de música no podía ser impresa en discos, por ellos.

¿Demuestra, por ventura, buena fe, que habiéndose dispuesto en la causa iniciada en el Juzgado de Instrucción de la Primera Sección, sobre defraudación de propiedad literaria, la ocupación de todos los discos que contuvieran el Son "Ay Mamá Inés" cantado por el Sexteto Habanero, y que solo permitieron que la policía ocupara diez o doce, y que sea público y notorio, que esté vendiendo clandestinamente a todo el que quiera adquirir el adefesio hecho por el aludido Sexteto Habanero?

¿Es de buena fe, y demuestra seriedad, lo que se hizo con el señor Félix B. Caignet, que en persona requirió al gerente de la casa Viuda de Humara Lastra y Co., señor Castro, haciéndole saber que no permitía que su criolla "Te Odio" se cantara en Son, y que a pesar de ello la casa de Humara, mandara a imprimirlo y que los importará y vendiera? ¿Hay en lo anterior respeto alguno a la propiedad ajena?

¿Podrá la casa de Humara inventar que la criolla "Te Odio", que representa algo moderno, tanto en la música como en la letra, pertenece al "folklore" cubano como ingenuamente quieran hacer creer en relación con "Ay Mamá Inés"?

Lo que pasa, señor Director, es que en este país hay muy poco respeto para la propiedad intelectual. Los autores y sus derechos habientes, son defraudados diariamente por espíritus avisados, y que ha sido necesario ultimamente que las autoridades tomen cartas en el asunto.

En cuanto al asunto principal, debo decir a usted que como dueño que soy de la letra del tango "Ay Mamá Inés", solo he autorizado a la señora Rita Montaner para que lo cante en discos, y últimamente al Sexteto Nacional, ambos producidos en discos por la Columbia Phonograph Co. Cualquier otro que reprodnzca esa letra en discos fonográficos, lo hace en contradicción a mis derechos, que estoy dispuesto a mantener pese o no el cuento inventado de la "Coqueta del Manglar" o "Los Negros Cheverones".

En espera de que Vd. me preste la hospitalidad a que nos tiene acostumbrado ese diario, y con gracias anticipadas por la publicación de la presente, quedo de Vd. con la mayor consideración y afecto.

Luis E. WINFREE.

M.E.C.D. 2016

EXISTEN CINCO MIL EMIGRANTES ESPAÑOLES QUE SE APRESTAN PARA EL EXILIO POR NO HALLAR TRABAJO

Se pretende que estos obreros del corte de caña se queden en Cuba, aunque haya que pagarle más por su trabajo en la zafra, con el objeto de no dejar marchar tan buena emigración

EL DECRETO POR EL CUAL EL GOBIERNO DE HAITI SUSPENDE LA EMIGRACION DE HAITIANOS A CUBA

El Embajador Mexicano dió las gracias a la Cancillería por todos los agasajos que nuestro Gobierno brindó a Fierro. Sobre la creación de Agencias Consulares. Noticias de Estado

Como habíamos publicado oportunamente, el Gobierno de Haití por medio de un decreto dictado al efecto prohibió indefinidamente la emigración haitiana a nuestros puertos.

Tuvimos necesariamente que revisar el periódico oficial de la vecina República para conocer el texto del decreto citado.

En el Diario Oficial de la expresada nación se publicó el día 16 del mes de Julio próximo pasado una comunicación que dice textualmente así:

'En razón de las recientes dificultades ocurridas en la situación de los emigrantes haitianos que marchan a Cuba, el Gobierno ha decidido suspender toda emigración destinada a ese país'.

Dado este comunicado en la ciudad de Port Au Prince el 13 de Julio de 1928.

Hemos recogido la versión de fuente fidedigna, de que existe en la actualidad un contingente de más de cinco mil emigrantes españoles que se hallan en condiciones de trabajar, pero que por no encontrar una faena que lo remunere suficientemente para sufragar los gastos más necesarios para la vida, embarcarán rumbo a su patria de nuevo.

Sabemos también que se están dando los pasos encaminados a que se valioso contingente de hombres, españoles de nacimiento, fácilmente adaptables a nuestro medio y futuros padres de cubanos en los más de los casos no partan a su patria de origen y se queden en Cuba laborando en trabajos de la zafra venidera.

UNA CARTA AUTOGRAFA DEL PRESIDENTE CONFIADA AL T. CORONEL FIERRO

El aviador mexicano que fué agasajado de manera cordialísima en la Habana, partió ayer rumbo a Guatemala.

Lleva el valiente embajador mexicano una carta autógrafa del Presidente de Cuba, dirigida al Presidente de la República de Guatemala.

El General Machado ha aprovechado esta oportunidad para mostrar su afectuosa simpatía y su reconocimiento al Jefe de la floreciente nación Centro Americana, con motivo de haber designado a Cuba para que presente la lista de juristas nacionales de la que debe ser elegidos' uno de los arbitros que discernirán las diferencias de límites existentes entre Guatemala y Honduras.

Ya el gobierno envió la lista de varios de nuestros más ilustres jurisconsultos, entre los que aparecían los nombres de Montoro, Sánchez de Fuentes, Bustamante...

Aún Guatemala no ha designado el arbitro cubano entre ese grupo notable de abogados e internacionalistas.

UN ESCRITO DEL EMBAJADOR DE MEXICO A LA CANCILLERIA

El Excelentísimo señor Carlos Trejo y Lerdo de Tejada, Embajador de México en Cuba remitió al señor Secretario de Estado el siguiente escrito:

'Muchas y muy numerosas son las demostraciones de cariño y de simpatía que se le han prodigado, tanto por el Gobierno como por el pueblo de Cuba; pero la Secretaría de Estado, en la que usted tan especialmente sintetiza todo el patriotismo y la bondad de este pueblo hermano, ha sido uno de los órganos oficiales que más se han distinguido en toda la agradable serie de festejos, por lo que ha obligado de modo especial el agradecimiento de mi país, así como el personal del Teniente Coronel Fierro y el mío propio.

'Quiero, pues, hacer presente a usted y al señor Doctor Miguel Angel Campa, que compartió aquel derroche de gentilezas y bondades, que mi Gobierno está muy reconocido por las muestras de simpatía y aprecio recibidas por el Teniente Coronel Fierro, y que ellas, encuentran eco favorable en el pueblo y Gobierno de México, deseosos de estrechar, por todos los medios posibles, los fuertes vínculos que ya unen a nuestros dos países.

AGREEMANT

El General Machado firmó el agreemant que se refiere al agrado con que su Gobierno ve el nombramiento hecho por la República de Costa Rica en favor del señor Don Manuel Castro y Quesada, nombrado recientemente por esa nación Ministro Plenipotenciario y Enviado Extraordinario de Costa Rica en Cuba.

Esta legación es de nueva creación siendo la primera vez que la amiga República envía a Cuba representación diplomática.

EL NUEVO ANUARIO DE LA SECRETARIA DE ESTADO

Ayer vió la luz el último anuario diplomático y consular de la República de Cuba, referente al año comprendido entre 1924-1928.

Este libro, bien editado, bien impreso, está mucho más completo que el del año pasado, poseyendo nuevos datos estadísticos y en el cual se publica la nueva Constitución de la República.

SOBRE LA CREACION DE AGENCIAS CONSULARES

Ayer publicamos en estas mismas columnas una comunicación suscrita por el señor Carlos Arnoldson, presidente de la Cámara de Comercio de la República de Cuba, dirigido al Senado.

Solicitaba, el señor Arnoldson en el citado escrito que se gestionara de la Secretaría de Estado la creación de Agencias Consulares en determinados países con el propósito de facilitar el comercio exterior de Cuba, pues hasta la fecha no se había logrado nada en ese sentido.

Sobre este asunto interrogamos al doctor Miguel Angel Campa quien nos informó que no existe dificultad técnica alguna, puesto que normalmente tales agencias no producen erogación alguna para el Estado, pues ellas se cubren sus propios gastos con el 50por ciento de sus recaudaciones, y el único riesgo que podría correrse era que disminuyera la recaudación normal de los consulados regulares de carrera, próximos a esas agencias, por lo que se trata de evitar siempre que las expresadas agencias se encuentran muy cerca del radio de actividad de nuestros consulados de carrera que suprimirían con la proximidad merma en sus recaudaciones.

La Cancillería, pues, no se opone en modo alguno a la creación de esas agencias, todo lo contrario. El Congreso cubano es quien tiene que decir la última palabra en este sentido.

EL BUQUE INSIGNIA DE LA ARMADA AMERICANA VISITARA LA HABANA

Según información recibida de la Embajada de Cuba en Washington, la Secretaría de Estado Americana, le ha participado que, según le comunica el Secretario de Marina, durante la convención anual de los Veteranos de la Guerra Hispano Americana, que se celebrará este año en la Habana, visitará el puerto de la Capital el buque insignia del Comandante en Jefe de la Armada de los Estados Unidos, acorazado 'Texas', que llegará al mediodía del sábado 6 de octubre y saldrá el lunes 15 del mismo mes.

SE CONSTITUYO LA COMISION TECNICA DE COOPERACION BIBLIOGRAFICA

En la Oficina Panamericana de la Secretaría de Estado se reunieron en la mañana de ayer los señores Dr. Francisco de Paula Coronado, Director de la Biblioteca Nacional, el señor Joaquín Llaverías, director del Archivo Nacional, el señor Carlos M. Trelles, Bibliotecario de la Cámara de Representantes y los doctores Emeterio S. Santovenia, miembro de la Academia de la Historia y Ramón Catalá, miembro de la Academia de Artes y Letras.

Presidía el acto el doctor Nestor Carbonell, director de la expresada Oficina Panamericana y Ministro Plenipotenciario de Cuba en la Argentina.

De acuerdo con el decreto del Presidente de la República, de fecha 3 del corriente mes, procedieron los citados señores a constituir oficialmente la Comisión Técnica de Cooperación Bibliografía, acordada por la VI Conferencia Internacional Americana.

El doctor Carbonell dió lectura al decreto presidencial, así como al acuerdo de la VI Conferencia, y quedó definitivamente constituida la mencionada Comisión desponiéndose sus miembros a laborar con el mayor entusiasmo e interés. por la organización de la bibliografía nacional, que habrá de ser sometida a la Comisión Interamericana de Expertos Bibliográficos.

EL INTERCAMBIO COMERCIAL EN CUBA EN EL AÑO DE 1926

Nos ofreció ayer el Subsecretario de Estado, doctor Miguel Angel de la Campa, la estadística del intercambio comercial de la República de Cuba durante el año de 1926.

Dicho intercambio ascendió a la suma de $562.535.169, de los cuales $301.708.731 corresponden a la exportación de productos cubanos y $260.826.438 corresponden a la importación de productos extranjeros, lo que dejó un saldo favorable a Cuba ascendente a $40.882.293.

El 1927 la estadística demuestra que ha habido un saldo mucho más crecido que el año anterior, pues en el pasado ascendió a 65.320.529 pesos, es decir 25 millones más que en el año de 1926.

EN TODAS LAS TANDAS **HOY** EN TODAS LAS TANDAS

CAMPOAMOR

Estreno de la gran película PARAMOUNT, con

Clara Bow y Clive Brook

HULA

5¼ EN TANDAS ELEGANTES 9½

Antes de la película, DEBUT DE

CARLOS MEJIA

notable tenor lírico, que cantará Ecco Redenti el Cielo (Barbero de Sevilla); Ramona, Júrame, La Donna e Mobile (Rigoletto), Princesita de Abril.

TANDAS DE 2 y 3 Y MEDIA: LUNETA, 20 CENTAVOS.
TANDAS DE 5 y cuarto, 8 y 9 y media: LUNETA, 40 CENTAVOS

MOVIMIENTO DE PASAJEROS EN LA E. TERMINAL, AYER

El presidente del Habana Yacht Club, a Cienfuegos. El administrador del central Chaparra

El Presidente del Havana Yatch Club.—Salió para Cienfuegos el señor Jacinto Pedroso, Presidente del Havana Yatch Club acompañado de varios amigos.

Mariano Torrens.—Ayer por la mañana salió para Artemisa, con el fin de practicar distintas investigaciones el inspector de la Policía Judicial señor Mariano Torrens.

Políticos.—Salió ayer por la mañana para Matanzas, el Representante a la Cámara doctor Juan Rodríguez Ramírez. Procedente de Calabazar de Sagua llegó el Representante Alvaro Alvera.

Primitivo del Portal.—Salió ayer por la mañana para Santa Clara, el Ingeniero Primitivo del Portal, Contratista de la Carretera Central en aquella provincia.

Carmita Ortiz y Julio Richards.—Salieron ayer por la mañana para Cienfuegos los artistas de Variedades, Carmita Ortiz y Julio Richards, con el fin de actuar durante varios días en el teatro Luisa Martínez Casado de aquella Ciudad.

La excursión de los maestros.—El tren excursionista de los maestros que sale mañana por la noche, se compondrá del siguiente material, una casilla de equipaje, un coche "Buffet" y los coches dormitorios "Jiguaní", "Manzanillo", "Camagüey" "Martí" y "Nuevitas".

Trenes de Cienfuegos y Caibarién.—Llegaron ayer por estos trenes de: Camajuaní Manuel Ruiz; de Encrucijada Antonio Serrano y Fausto Lebredo; de Cienfuegos Luis de la Torriente, Camilo Fralle, Anastasio Sirvega; de Cárdenas Pedro Santovenia; de Calabazar de Sagua Marino Ruiz; de Jovellanos Martín Hernández.

La excursión a Cárdenas.—El Domingo 2 de septiembre saldrá por la mañana para Cárdenas una excursión organizada por los Ferrocarriles Unidos, que cuentan de antemano con numeroso pasaje que les proporcionan las sociedades deportivas, Cuban Telephone Club, y Club San Carlos entre cuyos asociados reina gran entusiasmo para asistir a esa fiesta.

El señor Arturo Fernández Agente de Propaganda de los Ferrocarriles Unidos, tiene la seguridad de que otras sociedades concurrirán a esta fiesta que el popular Alcalde de Cárdenas señor Humberto Villa tiene empeño de que queden lucidas.

Tren a Camagüey.—Salieron ayer por este tren a: Matanzas José Agustín Gronlier Segundo Jefe de aquella Policía; a Cienfuegos la señora Manuelita Macía de Quirós y su hija Zoraida, los Reverendos Padres de la Compañía de Jesús Juan Alonso, Victor Cagigal y Luis Mendía; a Rancho Veloz el doctor Eloy Novoa con su hija la señora Lourdes Novoa de Samper; a Cárdenas Francisco Rodríguez; a Sancti Spíritus la señora Luisa Marín de Casado; a San Diego del Valle Ladislao Roffe.

Tren Expreso Limitado.—Llegaron ayer por este tren de: Camagüey la señora Angela F. de Zayas; de Santiago de Cuba, Armando Valdés y señora; de Morón el doctor Eduardo Valdés Figueroa, Presidente de la Asociación Farmacéutica de la Trocha; de Piedrecitas Aurelio Pérez y sus familiares; de Chaparra la señora Carmen Candia de Gutiérrez acompañada de su hija la señorita María Julia Gutiérrez y de la señorita Margarita Reyes; de Santa Clara Caridad Ventura; del Central "Santa Marta" la señorita Josefina Santiesteban, Juan Manuel de la Cruz; de Santiago de Cuba, José y Luis Santiago; de Jatibonico Fernando de las Cuevas.

El Presidente del Ayuntamiento de Matanzas.—Salió ayer por la mañana para Matanzas el señor Ricardo Campanería, Presidente de aquel Ayuntamiento. Regresó por la tarde a esta Capital.

A San Miguel de los Baños.—Salieron ayer para este Balneario el Arquitecto señor Max Borges, que construirá distintos chalets en aquel hermoso lugar.

R. B. Wood.—Salió ayer tarde para el Central "Tinguaro" el señor R. B. Wood, Administrador General del Central "Chaparra".

Tren a Santiago de Cuba.—Salieron ayer en este tren a Cruces: el doctor Antonio A. Gutiérrez acompañado de sus familiares; a Cárdenas los señores Gastón Suárez, Ignacio Cadena, Inspector de la Judicial, Rogelio Acosta la señora Carmela de la Fé de Fernández acompañada de su hija Amparito, y la señorita Marta Suárez. A Santo Domingo, los señores Emilio Amador y Luis Montesino; a Santiago de Cuba: Manuel de la Terga, Pedro Suárez, la señora Isabel Díaz de del Prado, acompañada de su hijo Gilberto; a Bayamo el señor Thomas Jhonson; a Manzanillo el señor Luis Bagarotí; Al Central "Perseverancia", el señor José M. Pelayo y señora; A Santa Clara el señor Alejandro De Welde; A Cienfuegos el señor Angel Ruiz; A Cárdenas la señora María Maresma de Suárez Murias y el señor Alberto Iznaga y señora.

A Manzanillo: el señor Juan Manuel Pons; a Encrucijada: el señor Raul Mendiola; A Jovellanos: el señor Aniceto Andrés con su hija la señorita Margot; y a Río Cauto: el señor Juan Zuñiga.

Viajeros de la tarde:—Salieron ayer tarde a: Guira de Melena, Jorge Cuervo; a los Palacios la señora de Luis Fernández e hija; a Pinar del Río Eduardo Izquierdo, Manuel Luaces.

Llegaron de Santa Clara familiares del Gobernador de aquella provincia Juan Antonio Vázquez Bello; de Camagüey Rogelio Alcarzar; de Varadero José Eugenio Suárez su esposa "Miñón" Montalvo e hijos; de Cárdenas Enrique Bringuier, Enrique Grau, Gustavo La Rosa; de Jibacoa la señorita Brou; de Cienfuegos Julio Recio, Faustino Barnes sus hijas las señoritas Angelina, Laudelina y Rosario Barnes; de Jovellanos F. de Gotti, la señora Consuelo Line Vda. de Graniele; de Calbarién Juan Suárez; de Sagua la Grande F. W. Blake, De Santa Clara, Gonzalo Capote.

En viajes de Bodas.—De Matanzas el joven Manuel Alvarez y su esposa Herminia Díaz que ayer contrajeron matrimonio en dicha ciudad y vienen a pasar los primeros días de su boda.

El Director de Montes y Minas.—El Ingeniero Isaac Corral Director de Montes y Minas llegó ayer de Cárdenas.

El Inspector General de Institutos.—El doctor Leandro González Veliz, Inspector General de Institutos llegó ayer procedente de San Miguel de los Baños.

El Coronel Carlos Machado.—Salió anoche en el tren Expreso Limitado para Trinidad el Coronel Carlos Machado Morales, Líder de la Mayoría en la Cámara Baja.

Cumpleaños de un Ferroviario.—Celebra hoy su cumpleaños el joven Arturo Estevez Acosta, empleado de los Ferrocarriles Controlados.

El Jefe del Distrito Militar de Camagüey.—El Coronel del Ejército Nacional Desiderio Rangel, Jefe del Distrito Militar de Camagüey, regresó anoche a aquella Ciudad.

El Representante doctor Manuel Tomé Varona.—Salió anoche para Camagüey en el tren Expreso Limitado, el Representante a la Cámara doctor Manuel Tomé Varona, con el fin de atender asuntos profesionales en aquella Ciudad. Fué despedido en la Terminal por numerosos correligionarios y amigos entre ellos su secretario particular señor Corollano Garcini.

El Magistrado doctor Suárez Macías.—Regresó anoche a Santiago de Cuba, en el tren Expreso Limitado, el doctor Pedro Suárez Macías, Magistrado de aquella Audiencia.

El Jefe del Impuesto del Uno y medio por ciento.—Salió anoche en viaje de Inspección a las provincias de Oriente y Camagüey, el doctor Juan Alemán, Jefe de la Sección del Impuesto del uno y medio por ciento de la Secretaría de Hacienda.

Oscar Alonso.—Llegó anoche en el coche-salón "Caonao", agregado al tren directo el señor Oscar Alonso, Vice-Presidente de los Ferrocarriles Consolidados de Cuba, procedente de Camagüey.

El Senador Rosendo Collazo.—Para Ciego de Avila salió anoche en el tren Expreso Limitado el Senador Coronel Rosendo Collazo, acompañado de su hermano Catalino.

Mujeres conducidas.—Llegaron conducidas anoche procedentes de Santa Clara cuatro mujeres nombradas Carmen Ortiz, Carmen Gómez y las hermanas Ana y Simona Moré, para su reclusión en la Cárcel de mujeres de Guanabacoa. Las conducían los soldados Ramón Jiménez y José Oliva.

El Atache de la legación china.—Salió anoche para Santa Clara el doctor Emilio Iglesias Cartaya, Attaché de la Legación China.

Tren Expreso Limitado.—Salieron anoche por este tren a: Santa Clara el doctor Salvador García Ramos Vice Presidente del Consejo Provincial; a Trinidad Ramón Pomes, Mr. y Mrs. Mc Gannon, acompañados de su hijito Eddy; a Guantánamo el señor Manuel Brande Director de las Escuelas Internacionales; a San Germán José María Cuervo José Montané; a Cascajal Antonio Fundora Ramos y Domingo Baños; a Cunagua Casimiro Maylín y sus familiares, Guillermo Aguilera y Miguel Arango; a Morón Miguel Vilató; a Ciego de Avila: Segundo Buznego, el doctor Angel Paez; a Camagüey Jesús F. Lema; a Manatí Juan Puerta; a Holguín José Perna y Marcelino Rubín; a Jatibonico el Capitán Médico del Ejército Nacional Celestino Argüelles.

Bomberos que regresan.—Regresaron anoche a Cienfuegos en el tren directo el Jefe del Cuerpo de Bomberos de aquella Ciudad Coronel José Alegría, acompañado de su ayudante el Teniente Oscar Cotera, del Teniente Juan Francisco López y del señor Miguel de Miguel Jefe de Apremios de aquel Ayuntamiento.

En la Terminal fueron despedidos por todos los altos jefes del Cuerpo de Bomberos de la Habana.

Tren a Cienfuegos.—Salieron anoche por este tren a Pedro Betancourt Francisco Rodríguez; a Bejucal el doctor Florencio Nadal y señora; a Cienfuegos Antonio Pérez, el doctor Rodolfo J. Guiral, Guillermo González Albo; José Tamajón y H. Reuter.

TEATRO

LAS VARIEDADES

EN CAMPOAMOR, EN PRADO, EN ACTUALIDADES, EN RIALTO

Hace ya mucho tiempo que los críticos de Londres trataban de la necesidad de imponer el **teatro del descanso,** fundándose en razones que no era posible rebatir con buen éxito.

Sostenían, con dialéctica incontrovertible que no es higiénico ver después de una suculenta comida, en plena digestión, una tragedia de Esquilo, un drama de Shakespeare, de Maeterlinck, de Sardou, de Guimerá o de Echegaray; ni una película triste o pavorosa de esas que hacen llorar o que perturban el sistema nervioso. Lo trágico, lo hondamente dramático, lo patético, las visiones de horror—según la opinión de los juzgadores del teatro londinense—debían descartarse, o mejor dicho sustituirse por el amable y frívolo teatro del pasatiempo: el de los valses de moda, el de las notas cómicas de actualidad, el de los dúos picarescos, el de los monólogos regocijantes, las canciones típicas, y la música alegre y cascabelera.

Se decía, y nosotros hemos escrito sobre ello hace años, que el médico que pasa todo el día haciendo operaciones en los hospitales, el abogado que labora en su consulta, el ingeniero que dirige puentes, canales y caminos, no van a ir por la noche, tras el bregar incesante de su profesión a estudiar problemas de psicología, de fisiología, de derecho o de ética, y que el gran público no debe tampoco, después de la ingestión de los alimentos, sentir emociones hondas, o sacudidas terribles en los nervios.

Inicióse entonces el progreso rápido del teatro de variedades, del teatro de cosas risueñas, ligeras, insubstanciales y gratas, de espectáculos para pasar el rato, para distraerse, para divertirse, para regocijarse, actos de recreo, de descanso, de reposo y bienestar.

Ahora tenemos aquí en la Habana ese teatro no porque se haya seguido el consejo sabio de los críticos de Londres, sino porque la crisis escénica ha hecho que se cierren las puertas de los principales coliseos, y solo en algunos salones de cinematógrafo se alternan con las películas las variedades.

Ahí están, por ejemplo, el empresario del Campoamor, el señor Smith, que presentó con sus filme el **Trío Matamoros,** compuesto por tres cancioneros cubanos, que ha sido aplaudidísimo, el Teatro del Prado, donde actúan con éxito de primer orden el notable compositor Grenet y el joven y aplaudido barítono Martínez Casado y el **Rialto** donde Galindo, destaca su órgano vocal en el proceso de las escenas de **"El Carnaval de Venecia".**

Las variedades, entre las sombras del cine, triunfan.

Para fecha próxima se anunciará la función en honor del Trío Garnica Ascencio, el popularísimo número que formaba parte del conjunto de Campillo y que ha traído ahora Rodríguez de la Rosa.

Ttrataremos con extensión de las variedades de Campoamor, de Rialto, de Prado; y de Actualidades, donde Amparito Medina y la Medina Celi atraen a los aficionados al género con sus bailes y sus canciones.

José López GOLDARAS.

CARTEL DEL DIA

TEATROS

ACTUALIDADES.—8 y 30: Cuestión de honor: números de variedades. 10: La real gana; números de variedades.

ALHAMBRA—8 y 30: Esos sí son cubanos. Segunda tanda: El viaje a Karachi. Tercera tanda: Un novio morrocotudo. Al final de cada tanda, presentación de Joaquín Pedroso.

CINEMATOGRAFOS

CAMPOAMOR—En todas las tandas: Hula: debut del tenor Mejía.

NEPTUNO.—5 y 30 y 9 y 45: La soñadora. 9 y 45: presentación del tenor Carlos Mejías. 8 y 45: Jutlandia.

TRIANON.—5 y 45 y 9 y 45: Después de la tormenta; presentación del Trío Matamoros. 8 y 45: Garras tenebrosas.

RIVIERA.—5 y 30 y 9 y 45: una revista de sucesos mundiales; La Isla del Odio. 8 y 30: Un millón por el amor.

VIOLETA.— Tarde y noche: una revista; una comedia; Enrique de Lagardere; Con el diablo en la sangre.

PRADO.—5 y 5 y 9 y 30: La embustera; números por el barítono Martínez Casado. 8: Todo el mundo a sus pies.

CUBA.—5 y 30 y 8 y 30: una revista; El soltero empedernido; El Muchedumbre.

LIRA.—Tarde y noche: una revista; El toltero empedernido; El ángel de la muerte; El halcón de los mares.

RIALTO. — Matinee y nocturna: El Carnaval de Venecia; ¿Por qué se hunde el marino?

VERDUN. — Matinee y nocturna: una revista; una cinta cómica; Ladrones del pasado; La esposa rescatada; Leoncitos a mí?

LARA.—Tarde y noche: Mírame y no me toques; Bodas sangrientas; cintas cómicas.

VIVES.—5 y 30 y 9 y 30: Bodas sangrientas. 8 y 30: El guapo de Sonora.

OLIMPIC.— 6 y 9 y 45: La casa misteriosa. 8 y 45: una revista; Todo para tí.

IMPERIO.— Tarde y noche: Un beso a tiempo; Divorcio preventivo; El precio del pecado.

GRIS.—5 y 30 y 9 y 45: una revista; Bodas sangrientas; cintas cómicas. 8 y 45: una comedia; Ni te ocupes.

UNIVERSAL.—Matinee y nocturna: una cinta cómica; De zapatero a tourista; episodio sexto de Scotty el Explorador: Mi chica favorita; cintas cómicas.

ENCANTO. — Tandas elegantes: Amanecer. 3 y 8 y 30: Un caso sensacional.

FAUSTO.—5 y 30 y 9 y 15: Educando a papá; una comedia; una revista.

WILSON.— Matinee y nocturna: Rojas tinieblas; Locuras de media noche; una revista de asuntos mundiales.

INGLATERRA.— Matinee y nocturna: Rojas tinieblas; Un momento desesperado; una revista; una comedia.

GALIANO.—Tarde y noche: Los buenos tiempos de Carlos; El taxi misterioso; una revista; una comedia.

IMPERIO

Para sus turnos de tarde y noche presenta este teatro hoy un atrayente programa combinado con las cintas Un Beso a Tiempo, por Marceline Day, Divercio Preventivo, por Agnes Aires; y El Precio del Pecado, por Madge Bellamy.

Los precios que rigen para hoy, son los de costumbre, 10 cts. la matinée y 10 cts. las damas y 20 los caballeros, para la función de la noche.

Para mañana se anuncia Todos Somos Actores, por Betty Bronson; El Campeón del Amor, por Richard Dix; y El Mago de las Curvas, por Monte Blue.

El teatro Imperio es el único en la Habana donde usted puede pasar el rato de la tarde deliciosamente con una temperatura mejor que en la playa, debido a los potentes aparatos de ventilación. 1576. A-22.

HOY - PRADO - HOY

5 y cuarto LA PARAMOUNT PRESENTA LA 9 y media.
COPIA NUEVA DE LA GRAN PRODUCCION DE POLA NEGRI,

LA EMBUSTERA

LUNETA, 40 CENTAVOS PREFERENCIA, 60 CTS.

Tanda de 8 p. m.
EL MUNDO A SUS PIES
Por Florence Vidor
LUNETA, 20 CENTAVOS

Jueve 23, Función de Moda
Estreno, por Betti Bronson:
LA SOÑADORA
Obra de Elinor Flyn

Sábado 25 y Domingo 26, la formidable producción Metro

EL ENEMIGO

La FOX FILM ha señalado el estreno de LA VIRGEN DEL AMAZONAS, de DOLORES DEL RIO, para el jueves 30 y Viernes 31 en dos teatros simultáneamente; uno de ellos el TEATRO PRADO.
YA ESTAN A LA VENTA LAS LOCALIDADES

Mañana: el Trío Matamoros, creadores de "El que siembra su maíz"

GACETILLAS

RIVIERA

La Isla del Odio, la First National anuncia para hoy miércoles, en tandas elegantes, el estreno de esta colosal producción, interpretada por un grupo de grandes estrellas.

Un Millón por el Amor, es la cinta anunciada para la tanda inicial de la noche. Esta magnífica producción está interpretada por la gran actriz Mary Carr.

MANON (copia nueva y de estreno en el Vedado). Esta fascinadora film basada en la inmortal obra del Abate Prevost, está interpretada por el favorito actor John Barrymore, y la divina Dolores Costello. Esta cinta será reestrenama ñamana jueves en las tandas elegantes.

Carlos Mejía, el famoso tenor de la voz de ángel, que tanto éxito logró la noche de su debut en este teatro, hará su reaparición mañana jueves, en tandas elegantes, cantando nuevo y selecto repertorio de artistas extranjeros y locales

ROSA MARIA, la Metro estrena esta fascinadora cinta, basada en la inmortal opereta del mismo nombre que tanto éxito ha obtenido en Broadway.

Los felices intérpretes de esta gran cinta son James Murray, el protagonista de la grandiosa cinta Muchedumbre, y Joan Crawford, considerada como la mujer más hermosa de Hollyood. El estreno de esta cinta está anunciado para el viernes día de moda, en las tandas elegantes.

HULA, el estreno de esta cinta está anunciado para el sábado y domingo, en tandas elegantes; Clara Bow es la lindísima protagonista de esta fascinadora producion, secundada admirablemente por el notable actor Clive Brooks, es una película Paramount.

1636. A-22.

VERDUN

Verdún, el único cine de la Habana al aire libre.

La popular empresa de este concurrido coliseo de la calle de Consulado, nos anuncia para la función de hoy un interesante programa. La matinée comenzará a la 1.30 y terminará a las 6, exhibiendo una Revista, una divertida cinta cómica, Ladrones del Pasado, producción especial por el conocido Al Hoxie: el sugestivo cinedrama de gran emotividad, titulado La Esposa Rescatada, interpretada por la encantadora Florence Vidor, con el concurso del simpático Jack Holt; y ¿Leoncitos a mí? prodigiosa superproducción media llena de flamantes peripecias y situaciones cómicas imposible de igualar y mucho menos de mejorar, interpretada por el simpático Douglas Mac Lean. Luneta 20 cts.

Por la noche el mismo programa.

1630. A-22.

ACTUALIDADES

LA GRAN FUNCION DE HOY

Como habíamos anunciado, se efectuará esta noche una función extraordinaria en honor y beneficio del simpático y atento representante de la empresa, señor Eusebio Orozco. El programa confeccionado no puede tener más atractivos dado el número de artistas que en él toman parte.

La función comenzará como de costumbre a las 8.30 con el estreno de la producción especial por Madge Bellamy titulada Cuestión de Honor; luego un gran acto de variedades tomando parte los artistas de la casa, sin faltar el barítono Abella y las simpáticas Amparito Medina y Medina Celi; el tenor Bernardo Fernández, el champion del charleston, señor Luis Milanés, el aplaudido tenor cubano señor Vicente Morín; la primera tiple cubana Alicia Rico y el estreno del jocoso duetto Fierro en la Habana, por Laura Miranda y Andrés Rubio.

En la segunda tanda que empieza a las 10, se estrenará el sainete revista, en un acto, original de Antonio Ramos Martín, titulado La Real Gana, que será desempeñado por Julita Muñoz, Amada Alonso, Teófilo Hernández, Julio Gallo, y Andres Rubio; luego el barítono J. Martínez Casado nos deleitará con sus canciones; el aplaudido duetto Mimí Colina, con sus creaciones; el tenor Izquierdo, las hermanas Blac Botemm y las hermanas Medina.

Con el programa combinado por el señor Orozco, tendrá un éxito de taquilla seguro. Mucha suerte le deseamos en esta función a tan correcto caballero.

Mañana: estreno de la zarzuela En Busca de Placeres.

1638. A-22.

WILSON

El cinema más cómodo, elegante y ventilado de la Habana; con refrigeración especial sistema Tiffon, que permite en esta época del año disfrutar de una temperatura invernal en la sala de proyecciones.

Para hoy, colosal matinée de 2 a 5, con las atracciones Rojas Tinieblas, por John Gilbert; y Locuras de Media Noche, por Jacqueline Logan, y Alan Hale; revistas y comedias. Para esta matinée regirán los precios de 10 cts. niños y 20 cts. mayores.

En tanda elegante a las 5.15 revistas, comedias y Rojas Tinieblas. Para esta tanda regirán los mismos precios de la matinée.

Por la noche, función corrida de 8.30 a 11.30 con el mismo programa de la matinée, a los precios de 10 cts. niños y 30 cts. mayores.

1631. A-22.

UNIVERSAL

Para hoy miércoles 22, el ventilado y cómodo salón de las mil lunetas de Egido y Monte, nos presenta un colosal programa.

Una divertida cómica en 2 actos.

Estreno de la comedia en 8 actos por Johnnie Hines, titulada De Zapatero a Tourista.

El episodio 6 de Scotty el Explorador.

Esposa Rescatada, interpretada por la encantadora Florence Vidor, con el concurso del simpático Jack Holt; y ¿Leoncitos a mí? prodigiosa superproducción media llena de flamantes peripecias y situaciones cómicas imposible de igualar y mucho menos de mejorar, interpretada por el simpático Douglas Mac Lean. Luneta 20 cts.

Por la noche el mismo programa.

1630. A-22.

RIALTO

Como era de esperar, un éxito sin igual coronó las exhibiciones que en las tandas elegantes del Rialto, se dieron de El Carnaval de Venecia. La sala de dicho teatro, ocupada totalmente por las principales familias de la sociedad habanera, daban al espectáculo un conjunto encantador. Hoy irá nuevamente en las tandas de 5.30 y 9.45 esta grandiosa cinta que sin duda alguna es una de las más importante que se han dado a conocer. Interpretada por una artista llena de gloria, la mimada de los públicos europeos, María Jacobini, ha hecho de esta cinta una verdadera revelación artística. El Carnaval de Venecia será exhibida en la tanda de 2.30 y por la noche, a las 8.30 se proyectará la interesante cinta interpretada por Sally Phipps, ¿Por qué se hunde el marino?

1634. A-22.

APOLO

Los Cuatro Jinetes del Apocalipsis y Los Diez Mandamientos Modernos

Los Diez Mandamientos Modernos, una de las más finas y entretenidas comedias de la Paramount, en cuya interpretación se luce mucho la encantadora Esther Ralston; y Los Cuatro Jinetes del Apocalipsis, la gran joya de la cinematografía que lanzó al mundo de la popularidad al malogrado Valentino, con una Revista de asuntos mundiales, forman el programa de la función corrida de las 2, a las cinco y media: Una Revista y Los Cuatro Jinetes del Apocalipsis.

El viernes, única presentación de la compañía que dirige Don Antonio Sierra, que pondrá en escena el drama Tierra Baja.

1636. A-22.

OLIMPIC

En las tandas de 6 y 9.45 se estrenará la muy interesante producción First National, interpretada por Ana Q. Nilson y Kenneth Harlan, titulada La Casa Misteriosa. Una cinta llena de emociones y muy apropiada para todos aquellos que les guste las peripecias y sensaciones del misterio cinematográfico.

Luneta. 40 centavos.

En la tanda de 8.45: Estelle Taylor en Todo Para Tí.

Luneta. 20 centavos.

Mañana: ¿Leoncitos a mí? por Douglas Mac Lean, una comedia muy graciosa e interesante.

Viernes 24: La Mujer que Confesó, por la genial Pola Negri.

Para el sábado, última exhibición de RAMONA, también se pondrán los discos de esta famosa canción.

1629. A-22.

HOY FAUSTO HOY

METRO-GOLDWYN-MAYER Presenta
ESTRENO EN CUBA

EDUCANDO A PAPÁ

— Bringing up father —

Chistosísima comedia interpretada por
POLLY MORAN (RAMONA)
J. FARRELL Mc DONALD (DON PANCHO)
GERTRUDE OLMSTED (MARGOT)
JULES COWLES (PERICO)

LUNETA 50¢ PREFERENCIA 60¢

EL HOMBRE QUE RIE

CONRAD VEIDT MARY PHILBIN

AGOSTO 27 ENCANTO

LA OBRA MAGNA DE VICTOR HUGO

M.E.C.D. 2016

Entretenimientos

PLAYA DE MARIANAO

Teléfonos: FO-7936; FO-7325; FO- 7960.

Omnibus de la Habana desde el Parque Central cada 15 minutos.

HABANERAS

Viene de la página SIETE

EN EL ANGEL

LA BODA DEL SABADO

Próxima una boda.
Muy interesante.
En pleno día del sábado; al dar las doce, se efectuará en la Iglesia del Santo Angel Custodio.
Encantadora la novia.
Graciosa y bonita.
Es la señorita Adelaida Cómdom, alumna laureada del Conservatorio Nacional de Música, donde completó sus estudios obteniendo como premio la Medalla de Oro.
Unirá su suerte a la del elegido de su amor, el joven José Luis Manero y Altamirano, ingeniero de una importante fábrica de Bélgica.
Serán los padrinos los padres de la dulce **fiancée**, el señor Juan S. Cómdom y su distinguida esposa, Adelina Sastre.
Testigos.
Cuatro por Adelina.
El eminente doctor Luis Ortega, el señor Víctor Vidaurrázaga, el doctor Eduardo Salazar y el ilustre profesor Hubert de Blanck, director del Conservatorio Nacional.
A su vez darán fe del acto como testigos del novio los señores Eduardo Sastre, Rafael Cómdom, José Manuel Carret y Manuel Porto.
En la misma tarde embarcan los novios con dirección a Europa.
Van a Bélgica.
Donde fijarán su residencia.

OFELIA BRITO DE MENOCAL

Por cartas particulares.
Recibidas últimamente.
Sábese en esta sociedad, donde goza de general estimación, que ha sido operada Ofelia Brito, bella esposa del senador matancero Fausto G. Menocal.
Operación que le fué practicada, con el más satisfactorio éxito, en el famoso **John Hapkins Hospital**, de Baltimore.
Intervinieron renombrados médicos americanos, procediendo todos de acuerdo con el diagnóstico, hecho desde un principio, por el doctor Pedro P. Palma.
Especialista notable.
De alta y justa fama.
Repetidos los triunfos alcanzados en enfermedades de las vías digestivos por el doctor Palma.
Acentúase por momentos la mejoría de la señora Ofelia Brito de Menocal.
Será dada pronto de alta.
¡Enhorabuena!

CONCIERTO EN EL NACIONAL

Carlos Fernández Vilá.
Pianista y compositor.
Un concierto está organizado en su honor para la mañana del domingo próximo en el teatro Nacional.
Prestan su concurso elementos valiosos de nuestro mundo musical.
La Orquesta Sinfónica.
Y la Filarmónica Italiana.

LA SRA. VIUDA DE JOHANET

Me apresuro a decirlo.
Por encargo especial.
La distinguida dama María Luisa Montalvo, la viuda del pobre Francis Johanet, suspende las visitas de pésame.
Las recibirá hoy y mañana.
Definitivamente.

(Continúa en la pag. ONCE)

Para Jugar al Bridge

Debe usted tener la cabeza despejada; y para conseguir esto no hay nada mejor que tomar el sin rival café de "La Flor de Tibes"

Bolívar, 37. — A-3820, M-7623

EL COMERCIANTE NO ES UN SIMPLE INTERMEDIARIO ENTRE NOSOTROS Y EL PRODUCTOR, SINO ENTRE LO QUE NECESITAMOS Y NOSOTROS MISMOS

En su conferencia de ayer tarde en "El Encanto", el doctor Herrera Lasso expuso de manera sencilla pero brillante, cual es la verdadera función social del comerciante: la de un intermediario entre nosotros y nuestras necesidades

EN EL ACTO MAS SENCILLO DE NUESTRA VIDA HAY A VECES UNA FUNCION SOCIAL EN LA QUE MUCHOS FACTORES INTERVIENEN PARA QUE SEA TAL COMO ES

Donosamente el profesor mejicano comenzó diciendo que ya íbamos a dejar el tono que llamó "epopéyico", designando así cierta modalidad que dió a sus dos últimas charlas con objeto de hacernos "cambiar de postura mental", que diría R. y Cajal

VOLVIENDO AL TONO EXPOSITIVO

Ayer tarde "volvió a su tono" el doctor Herrera Lasso. Como dijo al comienzo de su conferencia, había que bajar el tono; no vayamos a caer en la epopeya. Se refería a cierta "modalidad" que, con objeto de proporcionar a sus discípulos un descanso de la atención, imprimió a sus dos últimas charlas. Pero ahora tornábamos al tono sereno, del estudioso.

El Profesor reanudó, pues, ayer tarde, el verdadero y genuino curso de sus charlas, se consagró totalmente al tema: "La Importancia Social del Comercio".

Recordó que ya se habían expuesto lo que eran las influencias del medio, como influía sobre nosotros el lugar donde habitábamos. La Sociología divide estas influencias en varios grupos. Las externas o físicas y las internas. Entre estas, están dos fenómenos que es preciso analizar: La División del Trabajo y la Guerra.

Dejemos la Guerra, que no nos interesa. Y el profesor, entra a explicar la División del Trabajo.

Pero ha mencionado la causa eficiente. Se da cuenta de que á lo mejor, entre sus oyentes no hay muchos iniciados en esta clase de disciplinas. Y se detiene a explicar lo que es la causa eficiente y lo que son las causas morales. Para ello, se vale de un ejemplo. Pudiera ser éste: la confección de un vestido. La costurera, que lo confecciona, es la causa eficiente del vestido; la tela, es la causa moral. Con este motivo, aunque sin mencionar los autores, trata de conciliar las teorías de Durkheim y de Tarde. Comer, no es una función social, si entendemos por ésto el acto puramente animal de ingerir alimentos; pero si se considera que esos alimentos han sido condimentados, y desde el momento en que para realizar tal función observamos las reglas de la urbanidad, ya estamos realizando un acto social.

UN INTERMEDIARIO ENTRE LO NECESITADO Y NOSOTROS

Ese ácto social según unos es por "imitación", según otros, es una imposición del conglomerado social; porque la sociedad nos obliga a realizarlo así; es por la presión social. Sea por una u otra cosa, es una función social.

Y el Profesor reanuda su estudio de la División del Trabajo, para llegar al comerciante.

El filósofo Kant, cometió un gran error. Todos comerciamos. El comerciante si es un factor social y tal vez el más preponderante. El comerciante no es un simple intermediario entre nosotros y las cosas que necesitamos. Estas cosas, pueden ser naturalmente necesarias no sólo socialmente necesarias. De todas maneras tal es la función del Comerciante. Que la caracteriza? El fin. La ganancia; el lucro. Un filántropo que provisto de medios excepcionales produjese algo de lo que necesitamos para vivir nos lo regalase, no sería comerciante, porque su propósito no era el lucro.

Quedamos, pues, en que el comerciante es un intermediario entre nosotros y nuestras necesidades.

El profesor habló entonces de las influencias mesológicas en relación con la densidad de población. Pero aquí, advierte también que es necesario no dar nada por sabido. Y explica cual es la población relativa. Por ejemplo, si Cuba tiene tres millones de habitantes y cien mil kilómetros cuadrados, su población es de treinta habitantes por kilómetros cuadrados. Esto no es exacto; claro está que quien viaje por Cuba, advierte enseguida que, en la Habana, por ejemplo, hay muchos más habitantes por kilómetros cuadrados; pero en cambio, hay muchos kilómetros cuadrados sin un sólo habitante.

NOS ACERCAMOS POR EL PROGRESO

Esto influye en todo.

No son iguales las relaciones sociales entre los fueguimos que entre los Habaneros. El medio actúa sobre el hombre.

Por ejemplo, que se imaginaran sus amables oyentes a Cuba sin comunicaciones, sin teléfonos, sin telégrafos, sin Correo, sin ferrocarriles, sin transportes aéreos. Todos nos ignoraríamos. Nadie sabría lo que ocurría en la comarca vecina.

Y a continuación expone las formas variadas en que esa densidad de población influye como factor social; y ésto de una manera clara, nítida, expositiva, con gran paciencia.

Como siempre, escuchó muchos apiausos el doctor Herrera Lasso. En la próxima charla, continuará hablando de la División del Trabajo, tema muy interesante.

LA ISLA DE CUBA

LA CASA MAS POPULAR — MONTE 55 y 57 — LA QUE MAS BARATO VENDE

Santa Lucía el día 25

ESTIMADA SEÑORA:

LE INTERESA GRANDEMENTE RECORDAR QUE EN EL DEPARTAMENTO DE ARTICULOS PARA REGALOS, ANEXO A LA SEDERIA, TENEMOS A SU DISPOSICION UNA INTERESANTISIMA SELECCION DE ENCANTADORES ARTICULOS DE GRAN NOVEDAD, PROPIOS PARA UN REGALO DE GUSTO CUALQUIERA DE ELLOS QUE USTED ELIJA SERA RECIBIDO CON ENTUSIASMO Y NO GRAVARA MUCHO SU BOLSILLO

: Venta Fin de Temporada :

PARA LA MUJER YA NO CONSTITUYE UN PROBLEMA DE DINERO EL VESTIRSE ELEGANTEMENTE

ES MAS BIEN UNA CUESTION DE GUSTO. PRECISAMENTE EN ESTOS MOMENTOS ESTAMOS BRINDANDO NOSOTROS UNA LINDISIMA COLECCION DE

VESTIDOS FRANCESES en Olan y Warandol de Lino

CONFECCIONADOS Y BORDADOS A MANO, EN LOS ESTILOS MAS BONITOS QUE HAN LLEGADO A LA HABANA, POR UNA CANTIDAD IRRISORIA QUE APENAS SI PAGA LA HECHURA.

DESDE 3.35 Y 3.95 PESOS

VEALOS EN NUESTROS HERMOSOS SALONES DEL PRIMER PISO

HEMOS REBAJADO ESPECIALMENTE LOS PRECIOS DE LAS BATICAS PARA NIÑAS DE 1 A 6 AÑOS. PRIMOROSAS BATICAS SUIZAS

LLEVANDO EN LOS TANQUES DEL "BAJA CALIFORNIA" DOSCIENTOS DIEZ GALONES DE GASOLINA, LEVANTO EL VUELO AYER, A LAS 8 Y 45, EL AVIADOR SEÑOR FIERRO

Los mecánicos, a una órden del Coronel Fierro, sacan del hangar número 3 el Baja California.

El sol dorado y picante de la mañana arranca destellos de plata de las alas del avión. Son las siete. Nos hallamos en el aerodromo de Columbia.

Corre un aire suave y acariciador. Por oriente, las nubes compactas y blanquecinas interceptan de vez en vez la luz y la sombra invade el campo; pero es solo un instante. Luego torna Febo a esplender escandalosamente.

Un pelotón de caballería rinde honores militares. El comandante Ortega, a pie firme dicta disposiciones. Todo el Cuerpo de Aviación está allí. El Embajador de México mira impaciente su reloj y otea el cielo. Dice: Tendremos buen tiempo.

El grupo de curiosas es escaso. Unos cuantos periodistas y unos cuantos fotógrafos. Todo está listo ya para la partida.

Fierro viste el uniforme militar de su país, pero sin el correaje. Lleva al brazo un crespón negro. Aparece tranquilo y sonriente. Fuma sin cesar un hermoso tabaco; y una caja de tabacos lleva en la mano izquierda.

—He dormido muy bien y me he desayunado mejor: desayuno espléndido y abundante a la americana.—nos ha dicho.

—¿Y para el camino?

—Un sandwich, pero a lo mejor, ni eso. Cuando vine de México no probé bocado en trece horas. Ahora me toca recorrer cerca de ocho y en ese tiempo con media botella de agua me basta. Dejo para los demás las mesas bien servidas y la gula. Me repugnan las digestiones trabajosas y lentas.

—Su figura, coronel, es el mejor testimonia de esa afirmación.

Tranquilamente, sin incidente alguno, el avión mejicano, con sus tanques llenos, se eleva

UN BUEN DESAYUNO, A LA AMERICANA, ANTES DE LA SALIDA PARA GUATEMALA

El embajador mejicano, buen número de militares cubanos y amigos fueron a despedirlo

Y en efecto —ya se ha repetido— Fierro es un hombre delgado y menudo. Aunque fuerte su constitución no es sanguínea. Esta mañana bajo los rigores del sol, el campo verdegueante y dilatado en el silencio augusto de la naturaleza que despierta, metido en su uniforme de color de aceituna, nos parece más flaco y más pequeño que otras veces.

El se coloca en la cabina de su avión la caja de tabacos, encomiendas, cartas y oficios oficiales. En un estuche lleva una bandera cubana y otra de México.

El wing cone se desinflan tristemente sobre los hangares porque ha cesado el viento.

Linda y gracil, una niña rubia ceñida en su traje de tela china da al sol sus cabellos rubios para causarle envidia. El sol, rabioso se oculta. Hay una larga sombra y el coronel Fierro señala el sitio en que debe ser colocado el Baja California y desde el cual va a emprender el vuelo.

Los mecánicos empujan al avion, pesado a causa de la carga que lleva: doscientos diez galones de gasolina. Sobre sus ruedas el Baja California parece cachazudo y resignado. Simula un ave repleta, cogida en una trampa y que espera la oportunidad para lanzarse al espacio.

A pocos metros de allí un aeroplano del Ejército comienza a roncar. En él va el capitán Martull a despedir a Fierro.

Los curiosos quédanse a corta distancia del Baja California cuando éste se detiene de nuevo, cerca del hangar de la Pan American Airways, en un ángulo del aerodromo.

Fierro sube la cabina de un salto. Chupa por última vez su tabaco del que extrae una verdadera nube de humo. El Embajador lo despide. Lo despide el comandante Ortega. Le estrechamos la mano. Sonríe a todos y dice "Lástima de tabaco; se va casi entero".

Se despoja de la chaqueta y la sustituye por una blusa de piloto color de ladrillo. Colócase el gorro donde aparecen los grandes espejuelos que limpia cuidadosamente. Arregla el paracaidas en el asiento. Se posa en él y mete los brazos en los tirantes. Se pasa por la cintura la correa de seguridad que lo ata al asiento y lo abrazan Martull y Laborde. Ahora hace funcionar los controles que responden con docilidad y hace una señal a los mecánicos. Establece los contactos y abre el pase de la gasolina. Un sargento maneja el conector eléctrico desde lejos y los mecánicos le dan vueltas a la hélice.

Fierro y los mecánicos establecen un diálogo monosilábico en inglés dándose aviso. Gira la hélice. Un ruido cada vez más intenso ensordece. El capitán Martull abandona el terreno en su aparato y se aleja describiendo un círculo. Fierro le sigue con la vista y pide vía franca. Los mecánicos tiran de las sogas que sujetan las cuñas adheridas a las ruedas.... y el Baja California empieza a rodar en línea recta. Una vez y otra vez levanta la cola... Asciende una ligera cuesta que hay en el campo y al llegar a su parte más alta despega suavemente. Va casi a ras de tierra. Después se eleva y cuando alcanza unos trescientos pies vira hacia occidente. Toma una velocidad extraordinaria y gana la altura... Son las 8 y 45. El Capitán Martull le sigue. Se agitan los pañuelos y se dice 'Buen viaje' Pronto desaparece entre las nubes cuyos lomos el sol acaricia... El Baja California, llevando a bordo a Fierro, el Embajador de la Buena Voluntad, vuela raudo seguro de su misión, hacia otro país hermano de la América Española llevando un mensaje de confraternidad y de amor, de afirmación racial y de confianza en sus destinos, del Méjico inquieto a causa del empeño noble y generoso que alientan sus hijos por hacerla cada día más grande, más próspera y más feliz.....

FIERRO ATERRIZA FORZOSAMENTE EN BELIZE

GUATEMALA, agosto 21. (UP).— El teniente coronel Fierro, que partió esta mañana del aerodromo de Columbia, en la Habana, a fin de realizar la primera etapa de su proyectado vuelo por la América Central, ha tenido que aterrizar en Belize, capital de Honduras Británica, a la 1:05 de la tarde de hoy, a causa del mal tiempo.

Fierro recientemente hizo un vuelo sin escalas desde Ciudad México a la Habana.

HA PEDIDO RUEDAS A GUATEMALA

GUATEMALA, agosto 21. (UP).— En la Embajada de México en esta capital se nos informó hoy, que el teniente coronel Fierro, que descendió a causa del mal tiempo en Belize, Honduras Británica, ha enviado un radiograma pidiendo ruedas para el Baja California.

Se teme que el aparato haya sufrido un accidente al descender en Belice, debido a las dificultades que ofrece aquel territorio para un aterrizamiento forzoso.

FIERRO SOBRE GUANE

P. DEL RIO, agosto 21. DIARIO, Habana.— Hoy a las diez a. m. pasó por este pueblo el aviador Fierro. Volaba muy alto y a gran velocidad.

Corresponsal.

UN MENOR HIRIO A MACHETAZOS A UNA NIÑA CUANDO LAS MADRES DE AMBOS SE ACOMETIAN FIERAMENTE

En la tarde de ayer sostuvieron una riña en el patio de su domicilio, Rosa Legaspi Grandela, de 40 años y Vicenta Santin Díaz, de 35 años, ambas vecinas del solar situado en Callejón de Capricho número 2, en Jesús del Monte. En este incidente, en que ambas mujeres se agredían brutalmente, intervinieron también los menores Otilia Alvarez Legaspi, de 11 años de edad, un hermano de esta nombrado Manuel de 15 años de edad y José Ramón González Santin de 9 años.

Cuando la Santin con un palo que tenía golpeaba en la cabeza a Rosa, el menor José Ramón, hijo de aquella, se armaba deun machete, con el cual dió de tajos a la infeliz Otilia, ocasionándole diversas heridas.

Al escándalo producido intervinieron los vigilantes 1375 y 1952, quienes pusieron coto a la trifulca, procediendo a la detención de las combatientes, así como conducir a los heridos al cuarto centro de socorro.

El médico de guardia en dicho centro benéfico, asistió a Otilia de graves heridas incisas en la región temporal derecha con fractura del frontal y de contusiones por el cuerpo, no recientes.

Rosa, la madre de Otilia, presentaba una contusión en la región occipito frontal, que le causó Vicenta al maltratarla con un palo.

También Vicenta y su hijo José Ramón, fueron reconocidos, presentando la primera contusiones leves, en los brazos, no así este último que no apreció herida alguna.

A la policía manifestó Rosa Legaspi, que su hija Vicenta, salió a la calle en busca de su hermano, cuando una hija de la Santin, le pegó, por lo que ella le dió las quejas, originando esto la disputa entre ambas, yéndose a las manos.

Entonces José Ramón, con un machete que cogió de su casa, agredió a Otilia, lesionandola gravemente.

Por su parte José Ramón expuso que al ver que la autora de sus días la maltrataban varias personas, se dispuso ir en su defensa, por lo cual tomando un machete, la emprendió contra todos, lesionando a Otilia, que se puso en medio de él, con el propósito de defender también a Rosa Legaspi.

La policía ocupó el palo y el machete en cuestión, dándole cuenta al señor Juez de Guardia, quien decretó la entrega del menor acusado a la Santin, debido a su corta edad.

DESPUES DE SU ESTANCIA EN LOS ESTADOS UNIDOS, EL COMANDANTE ENRIQUE RECIO SE DISPONE A DIRIGIR LA CAMPAÑA POLITICA EN LA REGION CAMAGÜEYANA

EN ESTOS DIAS Y CON ESTE MOTIVO, EL SEÑOR RECIO SE ENTREVISTARA CON LA REPRESENTACION CAMAGUEYANA CON EL OBJETO DE TENER UN CAMBIO DE IMPRESIONES, A CUYO FIN VISITARA TAMBIEN AL SR. PRESIDENTE

Ayer por la mañana ha regresado de los Estados Unidos, en donde ha estado dos meses, el Comandante Enrique Recio que tiene la satisfacción de traer a sus hijos completamente restablecidos de las operaciones de las amígdalas a que fueron sometidos.

El Comandante Recio, que fué recibido por un contingente entusiasta de sus amigos, reiteró a todos el propósito de partir inmediatamente para la Provincia de Camagüey, y realizar en ella una intensa campaña electoral de propaganda en favor del Candidato Unico, dirigiendo los trabajos de aquellos Términos a fin de que sean animados los comicios de Noviembre venidero y pujante el núcleo de electores que acudan a las urnas electorales.

En estos días y con ese motivo el Comandante Recio se reunirá con la representación congresional camagüeyana para cambiar impresiones acerca de estos asuntos y hablará también con el Presidente de la República.

El Comandante Recio departió con sus amigos largo rato en las oficinas de la Comisión de Boxeo. Refiriéndose a la última palpitación de la política camagüeyana, que es la anunciada aspiración del Dr. Victoriano Rodríguez Barahona al Gobierno Provincial de Camagüey, la celebró muchísimo, adhiriéndose como uno de los que más sinceramente está dispuesto a ayudarlo.

SE FORMARA UN BLOCK CON LOS ORIENTALES Y CAMAGUEYANOS POLITICOS

El próximo domingo en las oficinas del señor Grau, en Obrapía y San Ignacio, se reunirán los elementos políticos orientales y los camagüeyanos que tienen alguna representación provincial o nacional, especialmente congresistas, para realizar la fusión de un núcleo de ambas fuerzas, y organizar un block que pese extraordinariamente en las decisiones de todos los asuntos que a aquellas regiones extremas interese.

Esta iniciativa era ayer vivamente comentada por esos elementos políticos como intensamente beneficiosa para el interés de todos.

SOLICITAN GARANTIAS DE GOBERNACION LOS ESCOGEDORES DE TABACO

En la Secretaría de Gobernación se ha recibido ayer un telegrama de los dueños de escogidas de tabaco de Placetas, solicitando garantías para sus personas y sus intereses, en vista del estado de huelga que allí han declarado los obreros que trabajaban en sus escogidas. Los leaders obreros de esos trabajadores celebraron un mitin en una de esas fabricas, y pronunciarondoctoR(x 6TF bricas, durante el trabajo, y pronunciaron inflamadas arengas, tras de las cuales los obreros declararon la huelga, en petición de mejoras que por ahora los dueños no pueden concederles, según han dicho.

Los mismos telegramas dan cuenta de haber sido detenidos los leaders obreros.

SANTIAGO DE CUBA TENDRA UN PRESUPUESTO DE UN MILLON EL AÑO PROXIMO

Las gestiones que para el encauzamiento de diversos asuntos está haciendo en la Secretaría de Gobernación el Alcalde de Santiago de Cuba señor Desiderio Arnaz, lo llevó ayer nuevamente a ver al General Delgado. El señor Arnaz, refiriéndose al estado floreciente en que se halla Santiago de Cuba, dijo que el año venidero el Presupuesto será de un millón de pesos, a juzgar por la cuantía en que van aumentándose los ingresos.

—Santiago de Cuba, aseguró el señor Arnaz, está llamado a un lisonjero porvenir.

PERDIDA LA COSECHA DE LA FLORIDA HA AUMENTADO EL PRECIO DE LA TORONJA

El señor Cecilio Soto, preeminente vecino de Isla de Pinos, y uno de los hombres mejor enterados de las cuestiones de la islita, aseguró ayer en Gobernación que el ciclón que ha asolado a la Florida ha producido el aumento del precio de la toronja, que en Isla de Pinos se ha cosechado abundantemente este año. El ciclón destruyó todas las siembras en la Florida y en cambio no produjo ningún daño en la Isla del Tesoro, que ahora realiza sus embarques.

LAS GESTIONES A FAVOR DE LOS MUNICIPIOS DE LA PROVINCIA DE LA HABANA

Los señores Llambés Toldrá y Joaquín Massip, alcaldes de Quivicán y Guanabacoa, que representan además a la Asociación de Alcaldes de la Provincia, estuvieron ayer nuevamente en Gobernación en la gestión de diversos asuntos que interesan al progreso de los términos municipales de esta provincia.

UN CONGRESISTA QUE SE INTERESA POR UN HOMBRE QUE VA A SER EXPULSADO

El señor Guillermo Castelví, Representante por la Provincia de Oriente, ha dirigido un telegrama a la Secretaría de Gobernación, garantizando la buena conducta y los más honestos principios del señor José Labrador, el chauffeur del señor Bacardí, que fué detenido por la Policía Secreta bajo la acusación de comunista y que ha sido ayer internado en la Cabaña, junto con el obrero Germinal, cuya expulsión se realizará de un momento a otro.

La Secreta investigará detenidamente lo que dicen el señor Castelví y otras personalidades de Oriente, acerca de la falsedad de las acusaciones que pesan sobre ese detenido.

EL EX PRESIDENTE DE LOS TORCEDORES, PROFUGO DEL PRESIDIO MODELO

Aunque la Secretaría de Gobernación sigue investigando lo ocurrido en la evasión de los penados del Presidio Modelo de Isla de Pinos con gran reserva, ayer se ha podido saber que entre los elementos prófugos se halla José Bravo, el expresidente de la Sociedad de Torcedores de Tabaco que cumple prisión en aquella penitenciaría, por el desfalco de la caja de aquella institución.

Bravo había huído al extranjero; pero posteriormente regresó a Cuba, presentándose a las autoridades judiciales que lo condenaron. Pertenecía ahora al grupo de los doce penados que trataron de huir de la ciénaga. El Cocodrilo en que efectuaban los trabajos de captación de un manantial para hacer el acueducto del penal. Pero Bravo pudo escapar y junto con dos compañeros más permanece aun fuera del alcance del Ejército que lo persigue. Los otros nueve compañeros fueron muertos a tiros por los soldados.

E. G. E.

MI HIJO

FIDEL ARY

HA FALLECIDO

Y dispuesto su entierro para las cuatro de la tarde de hoy, su padre que suscribe, ruega a sus amistades se sirvan acompañarlo a la conducción de su cadáver al Cementerio de Colón, desde la casa calle Cuatro entre Primera y Tercera, Reparto La Sierra, favor que agradecerá.

Habana, agosto 22 de 1928.

DR. CARLOS MANUEL TAQUECHEL.

FUNERARIA DE PRIMERA CLASE

ALFREDO FERNANDEZ

TELEFONO A-4348 SAN MIGUEL, 63

Para medio luto.

De Glacé Gris, con ribetes e incrustaciones negras

$7.50

El Buen Gusto

de C. MATALOBOS

GALIANO 70

TEL A-5149

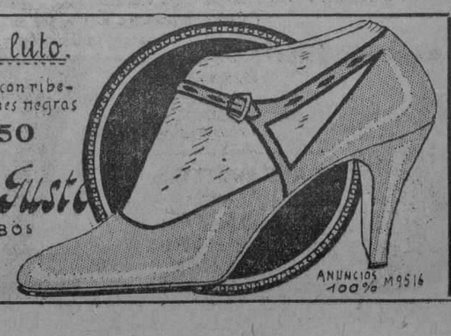

ANUNCIOS 100% M-9516

M.E.C.D. 2016

CINE

EL CARNAVAL EN VENECIA.—POR MARIA JACOBINI, MALCOM TOD Y MLLE. JOSYANE

¿Cómo llamaríamos a este tipo de películas que con tanta preferencia cultivan los estudios europeos? Yo las denominaría turísticas. Triunfa en ellas esa vanidad que siente el viejo mundo por sus siglos. Hay una anécdota que la explica.

—¿Cuánto vale este palacio?—le preguntaba un yanqui a un italiano.

—Más de lo que usted puede pagar por él.

—Soy multimillonario. ¿Cuánto vale?

—Tres siglos.

Europa, Italia principalmente, han descubierto la manera de hacer emisiones de billetes con la reserva de siglos de oro. El turismo es una de las grandes industrias europeas. Y así el cine ha caído por allá en esa pretensión industrial.

A la vista de "El Carnaval en Venecia" se nos ocurre que la concepción ha sido sometida a este proceso. "Vamos a presentar una película en la que aparezca Venecia, su playa, sus canales, sus palacios, sus fiestas clásicas, sus mujeres maravillosas, sus prejuicios sociales y raciales, todo el lujo y el esplendor de los siglos conservados en el fastuoso museo que son las ciudades y la psicología italiana. He ahí el asunto. ¿Las peripecias? Bien. Busquemos un asunto con que rellenar tan maravilloso estuche. ¿Que no da? Se recurre a la imaginación. A los trucos literarios y pseudoliterarios. El folletín es inagotable. Carlota Breume y Carolina Invernizio han producido lo suficiente para utilizar toda Italia en viajes de turismo sentimental. Aunque los actores contratados sean buenos..."

Y nació "El Carnaval de Venecia".

Todo es lucimiento en la obra: en la excursión, diríamos mejor. Como sabemos que el asunto es un pretexto, no prestamos gran atención en el asunto. Pase lo que pase ha de discurrir en una decoración encantadora. La emoción es del puro material con que sirve a sus clientes la Agencia Rook. Los actores están en escena para animar el cuadro. Son "documentos humanos" con más valor típico que humano. Figuras animadas en el museo. Verdaderas fotografías coloreadas, con un ingenioso mecanismo interior que las hace moverse y decir, casi como personas: "Papá, mamá, hijo mío, te amo, infiel, ¡ja, ja! ¡ji, ji!..."

El turista maravillado. Ha visto paisajes y ciudades maravillosos, y regresa a su casa en el tranvía, para contar a sus familiares que viene de Venecia. ¡Oh, Venecia! ¡El Guido! ¡San Marco! Y unas figuras de cera tan bellas y perfectas que "talmente" aman, sufren, esperan y encuentran la felicidad. Por lo menos encuentran la manera de convertir en oro los palacios que valían tres siglos.

Esta película estrenada ayer en Rialto vale, por lo menos, el tiempo que se invirtió en producirla. El valor fiduciario de su historia.—R.

GACETILLAS

Viene de la pág. DOCE

FAUSTO

Hoy se estrenará en Fausto una película que habrá de llamar poderosamente la atención de los amantes del teatro del silencio.

Nos referimos a la intitulada Educando a Papa, cinta que pertenece al selecto repertorio de la First National.

Educando a Papá está interpretada de una manera impecable por Dorothy Mackail, Gertrudis Olmstead, Polly Moran y J. Farrell Mac Donald.

ENCANTO

Sigue triunfando en el Encanto y de una manera clamorosa la grandiosa producción de William Fox, intitulada AMANECER.

Puede enorgullecerse William Fox de esta película que es una regia creación de Janet Gaynor y George O'Brien.

Hoy se exhibirá en los turnos elegantes de cinco y treinta y nueve y cuarenta y cinco.

El éxito alcanzado por las tandas de las tres en el teatro Encanto es verdaderamente formidable.

El público acude en gran número, atraído por la temperatura verdaderamente deliciosa que reina en el salón.

Hoy, en el turno de las tres, pasará por la pantalla la bellísima cinta intitulada Un Caso Sensacional, y una revista y una comedia.

Un caso Sensacional pasará por la pantalla también en el turno especial de las ocho y treinta.

EL TEN CENT TEATRAL

La iniciativa del Ten Cent Teatral ha provocado una revolución en los centros teatrales y es el tema de conversación en todos los círculos de espectáculos. Idea original, novedosa, que pone los espectáculos a la altura de todos los bolsillos.

Los directores de la organización teatral que motiva estas líneas, aducen como argumento de gran fuerza, que si en teatros de mucha menor capacidad que el Nacional se ofrecen espectáculos a 40 cts., ellos, en el Nacional, pueden ofrecer el mismo espectáculo—las películas son siempre las mismas en todos los cines, y las variedades igualmente—por precios más reducidos puesto que tienen una capacidad de público doble o triple que los restantes espectáculos. El cartel piensan ellos renovarlo constantemente: buenas comedias de dos rollos, para que el público ría; bellos esketch o bocetos de revistas por lindas y jóvenes mujeres; excelente jazz band lo que el público pide en la actualidad—y las variedades que la crítica ha venido considerando como cosa notable en otros cinemas, y a reserva de la importación de películas y variedades, aseguran el éxito a la empresa que revolucionado el "mercado teatral habanero".

1640. A-22.

TRIANON

Hoy miércoles, gran función extraordinaria en el elegante y ventilado cine Trianon, exhibiendo en sus turnos preferidos de 5.45 y 9.45 la interesante producción interpretada por Hobart Bosworth, secundado por Eugenia Gilbert, titulada Después de la Tormenta. Además actuará en dichas tandas, el celebrado Trio Matamoros, el cual ha obtenido un ruidoso triunfo en la Capital. Entre las canciones seleccionadas, figura su famosa canción titulada El que siempre su maíz.

A las 8.45 Garras Tenebrosas, por Dorothy Revier.

Mañana Jueves: aniversario de la muerte del malogrado actor Rodolfo Valentino, y como recuerdo de esta fecha, la empresa de Trianon ha seleccionado para este día su grandiosa producción hecha para los Artistas Unidos, titulada El Aguila, última creación del gran llorado actor.

El viernes y el sábado se exhibe en las tandas elegantes de cinco y cuarenta y cinco y nueve y cuarenta y cinco la monumental superproducción Metro, interpretada por Lillian Gish, secundada por Ralph Forbes, titulada El Enemigo.

El domingo se exhibe en las tandas elegantes de 5.45 y 9.45 la producción Universal interpretada por Patsy Ruth Miller, George Lewis y George Sidney, titulada El Corazón de Una Nación, actuando además en dichas tandas el famoso Trio Matamoros.

1633. A-22.

CAMPOAMOR

Hoy: HULA y el debut del tenor Carlos Mejía

Hoy en todas las tandas del Teatro Campoamor, se exhibe la cinta Paramount HULA, en la que tanto se luce Clara Bow y Clive Brook. La pintoresca y alegre actriz de la pantalla, surge triunfal nuevamente en este cinedrama de acción arrebatadora. Clara Bow, bella, fascinadora, atractiva, contorsionándose al agitado compás de la vibrante hawaiiana.

En las tandas elegantes de tarde y noche, hace su debut el notable tenor Carlos Mejía, quien cantará Ecco Ridenti il Cielo, del Barbero de Sevilla; la popular canción Ramona, Júrame, Donna e Mobile, de Rigoletto y Princesita de Abril del maestro Le-cuona.

Los precios serán los de costumbre, a base de 20 centavos en las tandas de 2 y 3.30; y 40 centavos en las tandas destantes.

Para mañana, aniversario de la muerte de Valentino, como homenaje a su memoria, se exhibirá la mejor de las producciones que hizo este malogrado actor, o sea El Aguila, del repertorio de los Artistas Unidos.

El viernes, se reestrena Juguetes del Placer, con Gloria Swanson.

El próximo sábado, a petición de numerosas familias, se exhibirá por última vez El Demonio y la Carne, la producción Metro, que consagró a John Gilbert y Greta Garbo.

1643. A-22.

NEPTUNO

Hoy: La Hora de Amar y actuación de Carlos Mejía

Hoy se exhibe en Neptuno, en los turnos elegantes de 5.30 y 9.45 la producción Paramount, por Raymond Griffith, titulada La Hora de Amar.

En la tanda de las 9.45 se presentará el tenor lírico mexicano Carlos Mejía en lo mejor de su repertorio. Luneta 40 cts.

En la tanda de las 8.45: se exhibe UTLANDIA, por Nils Asther.

Luneta, 20 centavos.

Mañana jueves: segundo aniversario de la muerte de Rodolfo Valentino, exhibiéndose a las 5 y a las 9.45 El Aguila; y a las 8.45 Los Cuatro Jinetes del Apocalipsis, en distintas escenas de la película, se pondrá en combinación con la Electrola Victor, "Remembranza a Valentino" y "Tango Valentino", cantado por Margarita Cueto y Juan Pulido ,respectivamente.

1628. A-22.

INGLATERRA

Gran temporada de verano a base de cine continuo de 1.30 a 11.30 p.m. rigiendo los invariables precios de 10 cts. niños y 20 cts. mayores.

Ventilación especial sistema Tiffon, que permite en esta época del año, disfrutar de una temperatura invernal en la sala de proyecciones.

Para hoy, estupendo programa, con las producciones Rojas Tinieblas, por John Gilbert; Un Momento Desesperado, de la Sterling en 8 actos, por Wanda Hawley, revistas y comedias.

Mañana: La Tierra de Todos, por Greta Garbo y Antonio Moreno; y El Ultimo Bandido, por Gary Cooper.

Viernes 24: Ladrones Honrados, por Dorothy Dwan; y Flaquezas Humanas, por Conrad Veidt.

Domingo 26: La Paloma, por Norma Talmadge; y La Mujer que Confesó.

1632. A-22.

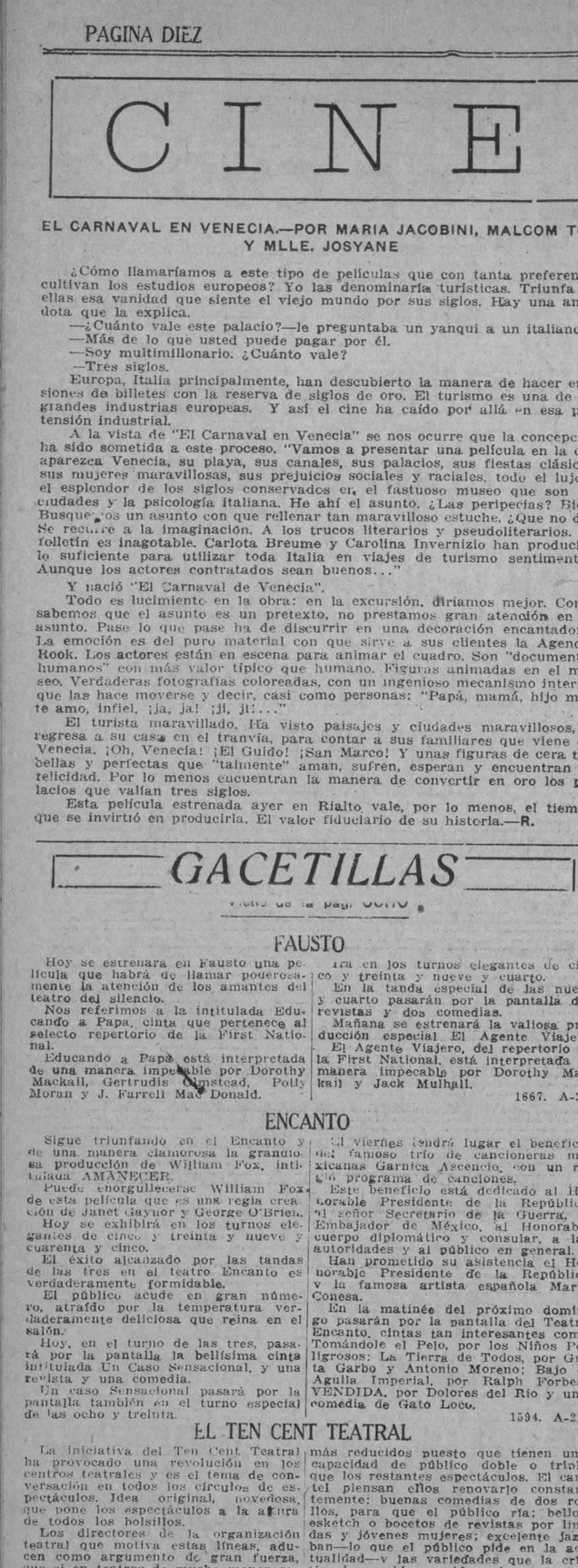

HOY ESTRENO · RIALTO · HOY ESTRENO

LA SENSACION DEL AÑO

Edelberto de CARRERA presenta a

MARIA JACOBINI

AMERICA ADVERTISING A-9638

La gloriosa artista con el concurso de

MALCOM TOD y Mlle JOSYANE

en la grandiosa producción titulada

EL CARNAVAL DE VENECIA

Amor-Pasiones-Drama de intrigas y odios
Espectáculo fastuoso
Lujo-Escenas de Venecia-
La Catedral de San Marco
El Carnaval en el Canal

Repertorio EDELBERTO de CARRERA - Consulado 73

DIVERSAS NOTICIAS DEL MUNICIPIO HABANERO

LOS VEHICULOS DETENIDOS EN EL AÑO ANTERIOR POR EL EXCESO DE CARGA, PUEDEN INSCRIBIRSE SIN DIFICULTAD

Una aclaración que hace en este sentido el Fondo Especial de Obras Públicas. Se propone a la Alcaldía placas para señales en mejoras del tránsito. Noticias municipales

También el Fondo Especial, aclara las dudas surgidas con respecto al alcance del decreto presidencial 1090, en relación con el 487 haciendo constar lo siguiente: que los vehículos de carga por tracción mecánica o animal a los cuales apliçó en el pasado ejercicio la penalidad de que habla el decreto 487, puede inscribirse ahora, al amparo del referido decreto 1090, por el tonelaje que los mismos representan, sin tener en cuenta el hecho de que por haber sido sorprendidos con exceso de carga en ejercicios anteriores, se les ordenara tributar por el epígrafe inmediato superior.

DIFERENCIA DE RENTA

Informa el Juzgado Municipal del Centro, que ha podido advertir diferencia de renta, en las casas: Compromiso 21; Arango 77; Herrera sin número: Tamarindo 77; San Lázaro 14; Delicias 39; Dolores 22; Herrera 7; San Bernardino 86; Línea entre Primera y Segunda; F, Poey 11, J. del Monte 299; Armas 26; San Bernardino 93; San Bernardino y Flores; Enamorados 3; Calzada Bejucal Habana 670; Rita 32; Pocito 12; Boza 7; Acosta 11; Justicia y Herrera; Dolores 326; Ulacia sin número; Luyanó 61; y 249; Aramburo 10; J. del Monte 188; Atarés 24; Angeles 98; Luco sin número; Perkins 50; O'Farrill 14; Luco y Santa Ana; Armas 8 y M. Infanzón 65.

EL DUEÑO DEL OMNIBUS NUM. 25.

Cumpliendo exhorto del Juzgado de Instrucción de Bejucal, el Juzgado de Instrucción de la Sección Primera de la Habana, recuerda resultas para que se le informe quien aparece como dueño del omnibus número 25, de la empresa Santiago Habana, chapa 40324, con motivo de causa número 99 del año de 1928, que se sigue por imprudencia temeraria, y de la que resultó homicidio y lesiones menos graves.

LOS AUTOMOVILES DE LA LEGACION URUGUAYA

Remitió a la Alcaldía el Fondo Especial de Obras Públicas, las chapas exentas de pago para los automóviles de la Legación del Uruguay.

QUIEREN CONTINUAR PRACTICANDO EN EL HOSPITAL MUNICIPAL

Los doctores Julián Baldor y Armando Coro del Pozo, médicos, que actuaron como practicantes de medicina en el Hospital Municipal a las órdenes del doctor Gonzalo Aróstegui, solicitan del Alcalde un nombramiento honorario que les permita continuar prestando servicios en ese establecimiento, bajo la dirección del propio cirujano mencionado.

PLACAS PARA SEÑALES EN MEJORA DEL TRANSITO DE VEHICULOS POR LA CIUDAD

La Satandard Trafic Market Co. de los Estados Unidos, propone a la Alcaldía de la Habana, su sistema de rótulos para fijar en las esquinas, advirtiendo a los conductores de vehículos, según la característica de cada lugar, si deben cruzar despacio, si deben de detenerse por completo, o si deben transitar sin ruido.

Cada una de esas chapas vale diez pesos.

INSCRIPCION DE CAMIONES

Ha solicitado el Juez de Instrucción de la Sección Tercera se le diga cuando fueron matriculados los camiones Ford chapas 551 y 552, y a nombre de que persona; y quien aparece ser dueño del automóvil chapa número 17185 y si Saturnino Hernández Ravelo tiene título de chauffeur.

SOLICITUD DE EXAMEN

Carlos Nadal presentó ayer solicitud para ser examinado de chauffeur.

TITULO EXTRAVIADO

La denuncia presentada por el señor Armando Barrios y Marrero relativa al extravío de su título de chauffeur número 2205, fué enviada ayer a la Alcaldía por la Séptima Estación de Policía.

MULTADO POR EXCESO DE CARGA

Según informa al Municipio la Dirección del Fondo Especial de Obras Públicas, ha sido multado el señor Ramón Larrea por haber sido sorprendido con exceso de carga los camiones de su propiedad marca White, motores números 84, 735 2577 y 627-47.

SI TIENE TITULO

Pregunta el Juez de Instrucción de la Sección Tercera si se ha expedido título de chauffeur a nombre de Alfredo Alvarez y García.

AUTOMOVIL DADO DE BAJA

Ha solicitado baja de su automóvil marca Chevrolet chapa número 16863 el señor Cristobal Rodríguez Burgos.

CHAUFFEURS QUE SE FUGAN

Remitió ayer a la Alcaldía el Juez Correccional de la Sección Segunda copia del acta levantada por la Policía de la Cuarta Estación en que se acusa a varios chauffeurs por haberse fugado después de cometer varias infracciones municipales.

TRASPASOS DE AUTOMOVILES

Relación de traspasos de automóviles que fueron legalizados ante el Jefe del Departamento de Gobernación del Municipio; señor Carlos M. Pelaez, por las siguientes personas:

Raul Sosa a Mario Valdés Pérez, un Ford, chapa 1622; y a Rafael de Armas un Ford, chapa 16947; Casa Merson a Francisco Montes; un camión Ford, chapa 347; a Francisco Villalta; un Ford, chapa 885; a Pedro P. Kohly, un Ford, chapa 1171; y a Ramón Hevia, una cuña Ford, chapa 1632; José Polvorosa a Isidro Toledo; un Buick chapa 39499; José Pereda a Francisco Segurado, un Buick chapa 34114 R. Vasallo a Imperial Automobile, un Oakland, chapa 6094; Juan M. Bude al Colegio La Inmaculada un omnibus marca Reo; chapa 42404; Elias Rodríguez a José Rodríguez, un Chevrolet, chapa 16736; Baldomero Zas a Ulpiano García, un Chevrolet, chapa 15795; Adolfo Muñiz a Sotero Díaz, un Hudson, chapa 8831; Benito Sánchez a Pacífico Fernández, un Chevrolet, chapa 2564, Hilario Bello a Braulio Gómez, un Chevrolet, chapa 1261; Pedro Alvarez Mena a Méndez Alvarez, un Ford chapa 610; José Carbonell a Ramiro García; un Packard, chapa 11527; Manuel Fresneda a Rafael Valdés, un Ford chapa 1249; Francisco Hernández a René Alvarez un Chevrolet, chapa 16493; Dr. F. Beci a Constantino González, un Packard, chapa 39831; Pedro Cardona a Joaquín Casellas, un Chandler, chapa 8142; Eduardo Pots Castellanos a Donald J. Kimel, un Chevrolet, chapa 966; y Larrea y Hermanos a Juan F. Molina, un Camión Ford, chapa 721.

INSCRIPCION DE VEHICULOS

Fueron inscriptos 1,186 vehículos, ra, ha invitado al Alcalde de la Habana de $38.781.50.

PARA TOMAR POSESION

El señor Juan Gomis y Title, ha pedido se le señale día y hora para tomar posesión de su plaza de Jefe de negociado en el Departamento de Fomento, de conformidad con acuerdo de la Comisión del Servicio Civil.

INVITACION AL ALCALDE PARA UN JUICIO ORAL

El Juez de Instrucción de la Sección Primera, cumpliendo exhorto de la jurisdicción judicial de Santa Clara, ha invitado a Alcalde de la Habana, para que concurra a las sesiones del juicio oral de la causa 3674, que comenzará el 30 del actual, a las nueve de la mañana, en aquella Audiencia.

EXPEDIENTE PERSONAL PEDIDO

El Juez de Primera Instancia del Sur, pide el expediente personal del señor Agustín Valdes Puig, necesario para tramitar su jubilación como empleado.

NUEVOS COMERCIOS

Con el propósito de abrir nuevos comercios se han dirigido al Municipio los señores M. Gispert, para fábrica de tabaco de partido en Cerro 482; Ramón Gracia, para vidriera de tabacos en Luyanó 7 y Salud 13; Salud y Hnos., para tienda de tejidos en Plácido 48; R. Viñuelas, para carnicería en Quinta y Parque; J. M. Fernández, para frutería en Obrapía y Aguacate; Jesús Pico, para subarrendador en Zenea 93; Van Garner, para depósito sin venta en Paula 12; R. Muñoz, para zapatería en Meireles 4; María Plaza, para venta de accesorios para automóviles en Apolo 20; E. Sirgado, para perito mercantil en Lacoste 39; Manuel Cobo; para barbería en Monte 499; Julián Pérez; para cabaret en San Isidro 41; Francisco Hernández, para frutería en Isabel sin número; Guillermo López, para subarrendador en Blanco 40.

BAJAS

Han solicitado baja los señores Luciano Soto, para subarrendador en Amargura 69; Francisco Arnar, sillón de barbería en San Pedro 8; y H. Laubiere, comisionista en la Manzana de Gómez.

LICENCIAS COMERCIALES EXPEDIDAS

Por la Sección de Licencias del Departamento de Impuestos se han expedido ayer las siguientes:

Por altas de establecimientos. García y Hermano, cantina de bebidas en Manrique 153; Ramón Santizo, café, en Línea y 18; Alberto González, subarrendador, en la Calzada del Cerro 514; Martino y Hermano, cantina de bebidas, en Consulado y Refugio; Alfredo Martínez, para subarrendador, en Padre Varela 7 y medio; Rafael Desvernine y Co., bodega, en Santos Suárez y San Julio; y Luna Park S. A., para distintos espectáculos, en Santo Tomás y Subirana.

Por traslados; José Lorda, de fábrica de dulces, en Santos Suárez 14; para instalación de motores: María L. Valdés, en 10 de Octubre 295; Díaguez y García, en Oficios 11; José Durán, en Mayia Rodríguez y Pasaje Infanta; y Pedr oMartínez, en Zenea 50.

MULTAS

La Jefatura de la Policía Nacional remitió ayer a la alcaldía 322 notificaciones de multas por infracciones de las Ordenanzas Municipales y de la Ley del Cierre, procediendo 128 de la sección del tránsito, 61 de la duodécima y el resto de los demás prescintos.

NO HAY OPOSICION DEL VECINDARIO

El alcalde ha accedido a la solicitud presentada por la sociedad Recreo Cosmopolita, que celebra bailes diarios, para trasladar su local social, de Amistad 140 a Reina 12, altos, toda vez que el vecindario de este último lugar no se opone.

FIESTA EN UN PLANTEL DE ENSEÑANZA

Ha pedido permiso el señor Fermín Ruiz y Audet, para celebrar una retreta, quemar fuegos artificiales, así como tocar diana mambisa por varias calles de la ciudad, con motivo de la distribución anual de premios en el Colegio Nacional Superior, el día 25 de este mes, en la casa Máximo Gómez 437.

ERARIO MUNICIPAL

La recaudación obtenida en la Tesorería del Municipio durante el día 20 fué de $5,162.99, por Ejercicio Corriente; $4,368.88, por Resultas; y $1,040.39 para el Consejo Provincial.

La existencia en Caja es de $1,435,591.29 dividido por capítulos en la siguiente forma: De ejercicio corriente $558,019.30; de Resultas $591,209.60; del Consejo Provincial $3,469.05; del Presupuesto extraordinario, $287.90; y por Depósitos de todas clases, $282,605.40.

COBROS

Por cuotas ocasionales se cobraron $1,953.90 y por multas la suma de 70 pesos.

TRASMISIONES DE DOMINIO

Conoció la Secretaría del Impuesto Territorial del Municipio, de las siguientes trasmisiones de dominio: Ante el notario doctor Emeterio S. Santovenia, vendió el señor Regino Tellechea y Rodríguez a Isabel Sumalla y Hierro, la casa Cruz del Padre números 10, 12, 14 y 16, con 4,340 metros 579 milímetros de superficie en la suma de $40,964.99; ante el notario doctor Juan Luis Gelabert, vendió Antonia Taife y Rodríguez a Otilia Carmona Bonelly, la casa Laguerueta sin número en A. Apolo, con 500 metros superficiales, en la cantidad de $7,450.00; ante el notario doctor Raul García Lazo, vendió Manuel Rodríguez Padrón a Joaquín García Gómez, la casa calle Avenida de Santa Catalina sin número, con 611 varas, en $4,740.36; ante el notario doctor García Tuñón, vendió Manuel A. Gutiérrez a Ernesto Sarrá, la casa calle Trinidad números 22, en el Cerro, con 370 metros, en la suma de $10,666.00; y la casa Calzada del Cerro 561, con 41 metros cuadrados, en la cantidad de $18,676.00; y la casa de Santa Teresa esquina a Blanco, con 249 metros en $12,000.00.

DENUNCIAS ACERCA DE OBRAS SIN LICENCIA

La novena estación de policía traslada denuncia acerca de que se ejecutan obras sin licencia, en el fígón situado en 20 y 13, Vedado.

A la policía de la quinta estación denunció el doctor González Radillo, que en la planta baja de la casa en que reside, Zenea 172, se están efectuando obras de reconstrucción que acaso pudieran perjudicar la estabilidad del edificio, y que supone se hacen sin autorización municipal.

La duodécima estación informa que en Reyes 85 se construye sin licencia.

LOS CAMBIOS DE NOMBRES DE LAS CALLES

Dió su conformidad la Cámara Municipal a la petición de la Comisión de Historia, Ornato y Urbanismo, relativa que por el Cabildo no se cambie ningún nombre a las calles de la Habana, hasta tanto no rinda su trabajo sobre el particular el citado organismo.

EL GARAGE DE MALECON Y ESCOBAR

Se dió lectura a un informe de a Comisión de Fomento, favorable a que se conceda licencia industrial al dueño del garage establecido en Malecón, Escobar y San Lázaro, así como se le otorgue certificado de habitabilidad al edificio allí construído.

ADQUISICION DE UN METABOLIMETRO

La Comisión de Sanidad acordó recomendar al Ayuntamiento la adquisición de un metabolímetro con destino al Hospital Municipal, con los quinientos pesos donados a ese establecimiento benéfico, por la señora Juana Barbier, cuando murió en la ciudad de Gijón, España. Ayer el Ayuntamiento aceptó tal acuerdo, el que deberá cumplir inmediatamente el Alcalde.

CUBA.

Sugestivo y atrayente es el programa seleccionado por la empresa de este concurrido cine para ser exhibido en los dos turnos de cinco y cuarto y ocho y media.

Se iniciarán las funciones con una Revista y una comedia; seguirá la proyección de la estupenda cinta de gran argumento por la bellísima Alice Terry e Ivan Petrovich, titulada El Mago, y la regia superproducción conceptuada como una de las mejores películas del año, por los críticos teatrales, en la cual dos dos intérpretes, James Murray y Eleanor Boardman desempeñan un papel digno de las mejores alabanzas, el título de esta obra es MUCHEDUMBRE.

Mañana: Aniversario de la muerte del gran Valentino, se exhibirá Los Cuatro Jinetes del Apocalipsis y el tenor Coronel, que cantará los tangos de la película.

1639. A-22.

LARA

Magnífico programa el de hoy en este concurrido cine.

En los turnos de 1.30, 4.30 y 9.30 se presentará la bonita producción titulada Mírame y no me Toques, por el notable actor George Walsh

En los turnos de 3.30, 5.30 8.30 y 10 y treinta, se presentará el estreno de la interesante producción titulada Bodas Sangrientas, por María Jacobini.

El precio de la luneta para la matinée, es de 20 centavos; y por la noche los caballeros abonarán 30 cts. y damas y niños 20 cts.

Mañana: Huéspedes de la Noche y La Novela de un Joven Pobre.

Viernes 24: La Cabaña del Tío Tom, por un insuperable conjunto de estrellas.

Sábado 25: El Corazón de una Nación.

1641. A-22.

VIVES

Bodas Sangrientas, extraordinaria película por la actriz más famosa que se conoce, María Jacobini, que se exhibirá en las tandas elegantes de cinco y media y nueve y media.

A las 3.30 El Guapo de Sonora.

Mañana: La Gracia de Alah, por Sue Carol y Douglas MacLean.

El viernes: El Hijo del Arrabal, por Ben Lyon.

Sábado: VENDIDA, por Dolores del Río, y Rojas Tinieblas, por John Gilbert.

El domingo: a las cinco y media y nueve y media, La Tierra de Todos, por Greta Garbo y Antonio Moreno.

En la matinée RAMONA, El Pájaro Negro, por Lon Chaney y otras más.

1635. A-22.

GRIS

En las tandas elegantes de hoy miércoles, a las cinco y media y nueve y cuarenta y cinco, que darán principio con la Revista Pathé News números 52 y 53, se exhibirá la película en 10 partes, Bodas Sangrientas, por María Jacobini, afamada producción que sostiene al público en interesante espectación por sus múltiples escenas en que se destacan todas las pasiones en lucha con la humanidad y la justicia.

A las ocho y cuarenta y cinco, la graciosa comedia en 6 partes Ni Te Ocupes, por Georges Walsh.

Mañana Jueves: Las Irresponsables o Pepillitos y Pepillitas, por Sue Carol y Richard Walling.

El viernes: El Hijo del Botero, por Buster Keaton.

El sábado: Después de la Tormenta.

El domingo: VENDIDA, por Dolores del Río.

1227. A-22.

HOY ENCANTO HOY

WILLIAM FOX Presenta

Disfrute de la deliciosa temperatura del ENCANTO
1.- Revista
2.- Comedia
3.- RAY GRIFFITH en UN CASO SENSACIONAL
3 P.M.

Disfrute de la deliciosa temperatura del ENCANTO
RAY GRIFFITH en UN CASO SENSACIONAL
8½

¡EL DESPERTAR DEL CINE!

JANET GAYNOR con GEORGE O'BRIEN

LUNETA 60¢ PREF. 80¢

JUEVES 30-VIERNES 31 DOLORES DEL RIO LA VIRGEN DEL AMAZONAS Separe su localidad con tiempo.

EL VIERNES 24 A LAS 9¾ · GRAN FUNCION A BENEFICIO DEL · EL VIERNES 24 A LAS 9¾

TRIO GARNICA-ASCENSIO

DEDICADO AL HON. SR. PTE. DE LA REPUBLICA, Cuerpo Consular, Autoridades y al Publico en General.

-MAGNIFICO PROGRAMA-

M.E.C.D. 2016

MUEBLES y DECORACION de INTERIORES

Los muebles que nosotros producimos se distinguen por su estilo insuperable y su gracia de líneas, siendo a la vez sólidos y perfectamente terminados, sin que por ello cuesten más.

Marzo y Diego

Fábrica: VAPOR 41 — CASA BORBOLLA Teléfono A-0121 — Exposición: Prado y Trocadero

"TRIANON"

ESPECIAL PARA ANDAR SIN MEDIAS

1|5. . . . . $ 2.75
5|8. . . . . 3.25
8|11. . . . . 3.75

Vea nuestros modelos rebajados

Hermanos Alvarez. Neptuno y San Nicolás. Teléfono A-7004

Agotada la energía- no puede divertirse

LA ignorancia de los padres acerca de la alimentación de sus hijos durante la adolescencia suele tener funestos resultados.

Durante ese período se desarrollan órganos importantes. Es una edad delicada, de gran desgaste de energía, en que la Naturaleza exige la incesante renovación de las fuerzas físicas y la mayor atención al sistema nervioso.

Rico en proteína, vitaminas, carbohidratos y sales minerales, Quaker Oats es un alimento inapreciable para la alimentación diaria de los adolescentes. Contiene los elementos esenciales para la nutrición perfecta, de la cual depende la buena salud, la estabilidad nerviosa y la resistencia para defenderse de las enfermedades.

Tiene un sabor delicioso que agrada a todos. Es fácil de preparar y económico.

Quaker Oats

1161

HABANERAS

Viene de la página NUEVE

EN LA TERRAZA

LOS MARTES DE FAUSTO

En animación creciente.
Semana por semana.
Hay que decirlo, en vista de los éxitos últimos, de las funciones de moda del teatro Fausto.
Radiante aparecía anoche la terraza en la tanda final.
Numerosa la concurrencia.
Y selecta como siempre.
Del concurso social que era gala del espectáculo paso a dar cuenta.
Ofelia Rodríguez de Herrera, la bella y elegante esposa del Jefe del Ejército, General Alberto Herrera.
Gloria Erdman de Juarrero.
María Luisa Vila de Tabío, Caridad Taquechel de Grimany, María del Valle de Ortega.
La bellísima Haydée O'Hallorans.
Desde D. de Ruiz y Aida Estrada Mora de Recio.
Herminia Vega de O'Hallorans, María Ramírez Viuda de Saaverio, Amparo Z. de Reynols, Dolores Recio Viuda de Valdés, Susana de la Torre de Cazimajou.
Carmencita Alfonso, Eloísa Loys de Woodtock, señora de Sastre, señora de Sánchez, Virginia Calvo de Varona.
Margarita Ruiz de Herrera, Luz María del Cueto de Rosaínz, Rosalina del Cueto de González, Ernestina Rivero, Esperanza Berenguer de Díaz.
Isabel Suárez Vera.
Juana María Suárez Viuda de Ventura, Sira García de Enseñat, Mercedes Barrena de Valliciergo, Obdulia Togores de O'Hallorans, María Hernández de Santa Coloma.
Celia María Recio de Hernández.
Gloria Fernández de Valdés de la Paz, señora Cuervo de Hernández, señora de Sausa, señora de Cueto, Luisa María Cueto de Piñeiro, Gela Riera de Leiseca, Mercedes Clavillart, señora de Castro.
Evelia Méndez de Valdés Rodríguez.
La interesante esposa del señor Cánevares, Vice-Cónsul del Perú en Cuba.
Señoritas:
Elenita Tabío.
Constancita, Elda y Lida Pérez Aces.
Marina y Elsa Díaz.
Oneida Leiseca, Esperancita Villegas, Violeta Kreighoff, Rosita y María Antonieta Añón, Nena Corral, Hortensia y Ofelia Saaverio, Rosalina González, Cuquita Rosaínz, Milagritos Coll, Nena Valdés Recio.
Zolla y Margot Ventura.
Clarita Valdés González.
Fuenza Hernández Cuervo, María Teresa Sánchez, Rosario Hernández, Fe y Fina Alvarez, Frances Pasco, Ofelia y Llilla Les, Blanquita Lagueruela, Josefina Cotayo Ortega, Julia Arizti, Esther Morales, Carmita Cabral.
Estelita Villegas.
Margot Sastre.
Julia y Hortensia Cabrera, Obdulia Ruiz, Amelita Lizárrague, Celita Alvarez, Angelita Cisneros, Cuca Pérez, Merceditas Mas, Nena Beltrán.
Ofelia y Eloína de Castro.
Y Caridad y Lydia Grimany.
Triunfa Fausto.
Fácil es observarlo.

SUMMER CASINO

Lleno y más lleno.
Por días.
Se suceden en esta primera temporada del alegre y atrayente Summer Casino.
Anoche, como siempre en los martes de moda, veíase muy favorecido.
Muy animado el cabaret.
Desde primera hora.
Reinó el baile en aquel departamento del Palacio de la Playa que rige con su habitual acierto el incomparable maitre Vila.
Noches gratísimas.
Las del Summer Casino.

EL CINE DE LA CALLE 23

Riviera.
Muy concurrido anoche.
Privilegio invariable de las funciones de moda en el elegante cine del Vedado.
Daré aquí la reseña.
Extensa como de costumbre.
Graciela Carrera de Sedano, señora de Rivero, Carmen Mayenber de Toledo, Josefina González del Valle viuda de Lomba, Esther Hernández de Dulzaides, Serafina Lastra de Giquel, Trini Denis de Quiez, señora de Chaple, Angelita Dumas de Gutiérrez de la Solana, señora Segrera de Sardina, Clotilde Bure, Antoñica G. de Dumas, señora de Méndez Capote, Carmen González de Suárez.
Amelia Castillo de Villalba, señora L. de Vidal, Nena L. de Puentes, Caridad De Jongh de Acebedo, Viuda de Cosio, Esther Iduarte de Cosculluela, María Torrado de Giral, Josefina Núñez de Juncosa, María del Carmen García de Estévez, Virginia Robledo de Montes, Estrifenia Perez de Muñoz, Martha Roig de Nieto.
Magdalena López de Haro.
María Pepa Cárdenas de Abreu.
Encarnación Mena de Ruiz, Concha Adot de Núñez, Micaela Menchaca de Alda, Evangelina Hernández de la Coba, Isabel Hierro de Garcilaso, Menchu Elzaguirre de Torreosa, Adela Echarte de León.
Eugenia Aróstegui de Mendoza, Nena Corbonell de Izquierdo, Chefa Alvarez de Lantero, Amalia Martín de Lezcano, Carmen Sarrate de Dulzaide, Emelina Porta de Fonseca, Rosita Echevarría de Sarria, Pepita Estrada de Pesant, Sabourín de Arocha, L. Rivas de Latorre, Natalia R. de Castellanos.
Emilia Nodarse de Roselló.
Señoritas: Paquita López, María López, Loló Victoredo; Mercedes Victoredo, Maruja López, señoritas Madariaga, señorita Riverón, señoritas Menocal, María Areces, María Antonia Bure, Aurora y Elena Bure, Margarita Dumas, Esther Herrera, Ameriquita Villa.
María y Carolina García, Matilde y Teresa Taraía, Estela y Matilde Echarte, Esperanza y Luisa Casariego, Gloria y Zolla Oses, Marta López, Margot Toledo, Cuca García, Marta Acosta, Cuquita Díaz, Vela López.
Terina Lomba.
Carolina Roig, Josefina Beltrán, Georgina Le-Roy, Hortensia Gow, Hortensia y María Luisa Gener, Mayita Juncadella, Marta Montes, Mary Méndez, Beba y Nesi Romagosa, señoritas Durruty, Conchita García Montes, Violeta Barral.
Margot y Lucía de las Casas.
Carmita Ramírez, Dulce, Margarita y Bolita Lezama, Cuca, Carmencita y Chita Suárez.
Cuca y Carmen Cosio, Josefina y Conchita Puentes, Esther Presno, Enma Recio y Esther Recio, María Viodo, Blanca Otero, Lilia de Arrigunaga.
Manolita y Caruca Larrondo.
Anita Ramírez Giral, Lucrecia Araoiz, Pilar Pérez, Clarita Beltrán, Olga de Blanch, señorita Bobadilla, Rita Acosta, Blanquita Pozo, Cuca Sánchez, María Josefa Antonia y Conchita Díaz, Adela Bernal.
Nena y Rosita García, Pepita Roca, Conchita, Emilita y Bebita Adoree, Enma Rocaforth y Nena Sánchez.

UNIFORMES COLEGIALES

Una exposición anual.
De uniformes colegiales.
La inaugura hoy El Encanto, desde hora temprana, en el tercer piso de sus grandes almacenes.
Están representados en ella los uniformes de ochenta colegios.
Ya los de diario.
Ya los de gala.
Comprende la exposición no solo los uniformes sino también todas las prendas que corresponden al ajuar del colegio.
Muy curiosa.
De un interés singular.

VAZQUEZ BELLO

Una expectación.
Latente en esta ciudad.
Es el estado del doctor Clemente Vázquez Bello, ilustre Presidente del Senado de la República, despues de la peligrosa operación que acaba de sufrir en la Clínica de los Mayo.
Satisfactoria la última noticia llegada en la tarde de ayer desde Rochester.
Del mismo doctor Charles Mayo.
Que lo operó.

Enrique FONTANILLS.

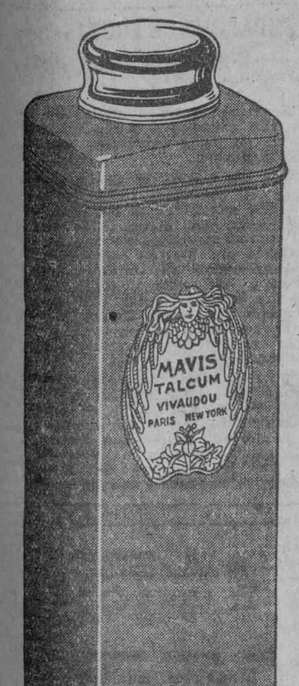

Fresco como la lluvia

"Mavis"... el nombre mismo es agradable. Estos afamados polvos se preparan del más fino y más suave talco italiano, científicamente boratado y perfumado con la esencia Mavis. Deléitese usted con la comodidad que proporciona polvearse todo el cuerpo con este talco tan puro. Viene en su precioso envase rojo.

V. VIVAUDOU, Inc.
Paris *New York*

TALCO
MAVIS
DE VIVAUDOU

El Talco Narcisse de Chine es también de calidad excepcional y tiene aprisionado el delicioso perfume del narciso chino de blancos pétalos.

Agente: E. Lopez P.
Apartado 2027
Teléfono U-3114
Habana

Precio: 25cs. También lo hay de 50cs. y $1.00
Caja redonda con mota para el baño $1.00

COLONIA y LOCIÓN — NARCISO AZUL de Mury paris.
EXQUISITAS ESENCIAS

LA SECRETARIA DE AGRICULTURA SE PROPONE PROCEDER CONTRA OCUPANTES ILEGALES DE CASAS, EN POGOLOTTI

Esta medida será tomada en vista de la baja de ingresos por concepto de amortizaciones de las casas que fueron fabricadas para obreros. Decomiso de pescado. Marcas para ganado. Otras noticias

En vista de la creciente baja en los ingresos por el concepto de amortizaciones de las Casas, fabricadas para Obreros, en Pogolotti, y a causa de lo infroctuosas qué han sido las constantes gestiones de la Secretaría de Agricultura, Comercio y Trabajo, para hacer cumplir la Ley y su Reglamento, se ha determinado proceder, dentro de breves días, por la vía judicial, al desalojo de no menos de cincuenta de aquellas casas; unas ilegalmente ocupadas por sus residentes, y otras que se encuentran sumamente atrasadas en sus pagos, sin que en realidad se pueda determinar el derecho de muchos de sus ocupantes, que alegan estar amparados por la Ley llamada de Maza y Artola. Esta Ley sólo ampara a los poseedores cuyos derechos están claramente admitidos por la Secretaría de Agricultura, y no a la multitud de parientes y amigos de presuntos poseedores, algunos de ellos fallecidos desde hace tiempo sin que sus herederos hayan probado, oficialmente, su condición de tales. Por otra parte, la Secretaría de Agricultura se propone acudir asimismo a la vía judicial, en contra de los que, infringiendo la Ley y su Reglamento, tienen alquiladas algunas de aquellas Casas, o habitaciones de las mismas.

PESCADO DECOMISADO

Los Inspectores de la Oficina de Pesca, señores Arturo Ojeda y Zoilo Rodríguez, a las ordenes del Supervisor de la misma Teniente de Navío Domingo J. Pérez, decomisaron en la noche de ayer en el Mercado Unico 49 libras de pescado falto de peso legal, al receptor Martín Genó. Repartiendose dicho pescado en los Asilos.

MARCAS DE GANADO.

Se han ampliado para señalar más de 50 cabezas de ganado, los títulos que éste Centro le otorgó a los señores Angel Bruzos y Vazquez, José Cardoso, Manuel Gómez, Julio Fernández, Vicente Lorenzo Guerra, y Juan González Pujol.

Se han denegado las marcas solicitadas por los señores, Venicio Palmero, Agueda Avila, José Castillo y Martínez, Pedro Calcines, Eligia Conde de Pons, Eusebio Arias Morciego, Francisco Martín, Mariano Lazo Alvarez, Miguel Toledo, Manuel Esquivel Florat, Juan Torres, Benito Trasobares y Gómez, Rafael Olmo, Medin Contreras, José Reyes y Hernández, Arconio Vera y Bombino, Agustín Diaz Ruiz, Vicente Lorenzo Arencibia, Alberto Ortiz, Antonio Reyes, Ana María Leyva y Muñoz, Antonio Ortega Gómez, Jesús Fernández y Suárez, Rafael Mendez del Castillo, René G. Peña, José R. Abreu y Diaz, José R. Abreu y Diaz, José Casado y Petano, Lorenzo Peñate Alonso.

Se han expedido título de propiedad a los señores: Pedro Romero Lápido, Francisco Peñate Suárez, Jesús Gómez Vazquez, Primitivo Valentín Perea, Juan Camacho Barruela, José Rafael Cruz, Joaquín Alvarez González, Miguel Rodríguez Machado, Antonio González Curbelo, Manuel M. Surís Taño, Leopoldo Gómez Torres.

Se autorizan con la firma del señor Secretario, los títulos de propiedad de marcas de hierro para señalar ganado que solicitarán los señores Cira González y Peña de Uonce, Camilo Carrasco, Luis González O'Brien, Rosendo Esquivel Agamonte, Sebastián Planas Mojena, Angel Cruz Enriquez (Marca General y Calimba de Venta), Ramón Villar Fernández, José Morales Hernández, Elias Almeida, Nicasio Sánchez, Antonio Rodriguez, Camilo Riera, Juan Tejera López, Arturo Hernández, José Dolores y O'Farrill.

GUANABACOA AL DIA

MAGDALENA SARDIÑAS DE CASTRO

El próximo pasada día 14 falleció en el poblado de Cojímar la virtuosa y estimada señora Magdalena Sardiñas de Castro, amantísima y buena compañera de mi particular amigo el señor Isidro Castro, Vice Presidente del Partido Liberal en dicho poblado.

El entierro de la señora Sardiñas fué una demostración palpable del mucho aprecio que se le tenía, concurriendo al mismo una representación del Ayuntamiento de Guanabacoa presidida por su popular Alcalde, señor Joaquín Masip, así como elementos temporadistas y un nutrido grupo de obreros amigos de los familiares de la extinta.

El inconsolable viudo señor Isidro Castro, me hace el encargo de que en su nombre dé las gracias a cuantas personas tuvieron la atención de acompañarlo en su gran pena, ya que por la constante lluvia ese día a la hora de salir el entierro, todos no obstante le acompañaron. Al propio tiempo me pida haga pública su gratitud para el joven galeño Dr. Eduardo Tabares, por el interés que se tomó desde los primeros momentos en salvar a su desaparecida compañera.

E. P. D. la dama desaparecida y reciban mi expresión de condolencia más cumplida sus familiares todos y muy especialmente el buen amigo Isidro Castro.

EXAMENES BRILLANTES

Con las más brillantes notas de sobresaliente acaba de examinarse de piano la encantadora señorita Cesarina Espino y Pérez Cofiño, la que con tal motivo ha recibido infinidad de felicitaciones por parte de sus muchas amistades.

Lleno de contento le envío la mía muy expresiva.

Jesús CALZADILLA.

El Encanto

GALIANO, SAN RAFAEL Y SAN MIGUEL — SOLIS, ENTRIALGO Y CIA. — TELEFONO A-7221. (Centro Privado)

Hoy, miércoles,

inaugura EL ENCANTO la exposición anual de uniformes colegiales

Figuran en ella, además de los uniformes, todas las prendas que corresponden al ajuar del colegio.

Los uniformes de diario y de gala de 80 colegios están representados en esta interesante exposición que todos los años llevamos a cabo con éxito creciente. Si en ella hubiésemos omitido algún colegio rogamos a su director que tenga la bondad de avisarnos a fin de tener el gusto de salvar la omisión.

Un taller especial y un personal experto

EL ENCANTO se ha especializado en la confección de los uniformes colegiales, a los que ha dedicado una cuidadosa atención.

Si usted quiere relevarse de molestias y trabajos y evitar el trastorno de un posible error en la interpretación del modelo, le sugerimos la conveniencia de encargar la confección de los uniformes a nuestros Talleres, que le garantizan corte y hechura irreprochables. Para ello contamos con personal experto, especializado en uniformes.

Los materiales

Todo un departamento (en la planta baja) está dedicado a la venta de telas para uniformes, de niñas y de varones, de todos los colegios.

Precios

Los precios tanto de las telas como de los uniformes son los más bajos.

Los zapatos para colegiales

Directores de colegios y familiares de los alumnos nos han felicitado por el buen resultado obtenido durante el curso anterior con el calzado, especial para colegiales, que tenemos a la venta en el tercer piso. A él seguimos prestando mayor atención cada día. Tenemos todos los tamaños, en distintos anchos, que nos permite calzar los pies más deformes o delicados.

La exposición de Uniformes Colegiales está en el tercer piso.

EL GRIPPOL

ES DE GRAN EXITO EN EL TRATAMIENTO DE LA GRIPPE, TOS, CATARROS, BRONQUITIS, TUBERCULOSIS PULMONAR, LARINGITIS Y TODOS LOS DESORDENES DEL APARATO RESPIRATORIO.

DOSIS: ADULTOS: 4 CUCHARADAS AL DIA.
PARA NIÑOS: CONSÚLTESE EL FOLLETO DEL FRASCO.
LABORATORIOS DEL DR. A. C. BOSQUE
TEJADILLO 36

¿ TOSE ?
PRUEBA GRATIS
ALQUITRÁN
Legítimo de
PINO Por SARRÁ
Sólo una muestra a cada persona mediante la presentación de este anuncio, en la Droguería Serrá, mañana.
(Válido hasta el día 23).

DURANTE LA ESTACION CALUROSA cuando usted, se fatiga fácilmente y le falta energía, se siente abatido, nervioso, irritable y debilitado, tome una cucharadita de SALVITAE en un vaso de agua.

REFRESCA, VIGORIZA, LIMPIA Y PURIFICA.

Salvitae

Estimula el HÍGADO, y los RIÑONES entona la DIGESTIÓN, limpia y purifica el CONDUCTO INTESTINAL, elimina el ÁCIDO URICO, evita la POSTRACIÓN y la LANGUIDEZ.

M.E.C.D. 2016

SECCION MERCANTIL

MERCADO DE VIVERES

HABANA, AGOSTO 21 DE 1928

AZUCARES: — A base de treinta días para el pago y entrega de almacén Habana, hoy pudo comprarse el refino a $3.50, el turbinado "Providencia" a $3.20, el turbinado corriente a $3.05 y el centrífuga primera a $2.60. Al contado $0.05 menos. Y en partidas de consideración, tanto al contado como al crédito. Los precios son todavía más bajos. Los fardos de refino 60 x 5 cuestan 0.50 más por quintal que el precio indicado para el mismo tipo al granel, como costo de los envases.

BACALAO. — Salvo casos aislados los exportadores de Noruega se sostienen firmes en sus precios Cif Habana de $10.3|8 para el tipo regular y de $10.5|8 para la clase superior; combinados $10.50. En almacén Habana sigue vigente el precio de $12.25 para el Noruego superior, mientras que el regular se consigue a $11.75. Los bacalaos de otras procedencias no han experimentado variación, por lo que continúan vigentes los precios cotizados.

ARROCES. — Como consecuencia de la baja habida en el Semilla s. q., el tipo americano partido se consigue hoy a $3.25, siguiendo a $3.60 el Semilla de la misma procedencia. El Siam Brilloso Sublime lo ofrecen a $5.70 y el Siam Super 5 Estrellas a $4.75. Los demás tipos continúan lo mismo, pudiendo obtenerse cotizaciones especiales para partidas de consideración, dada la situación actual del mercado.

AZAFRAN. — Ha subido $3.00 en España; no obstante en almacén Habana puede todavía comprarse a 4 pesos 75 centavos la libra de la clase corriente y a $17 del tipo puro; a 2 pesos el paquete para detallar a dos centavos y a $3.75 para detallar a 5 centavos.

AFRECHO. —El corriente sigue a $2.45 y el primera se cotiza a $2.90. Como que éste es un renglón de poca demanda, órdenes de importancia podrían colocarse a precios más bajos.

PIMIENTA GRANO. — Ha vuelto a bajar. Hoy cuesta $47.00 el quintal.

CAMARON. — El de lata sigue a 7 pesos y el de barril a $36. El envasado en salmuera permanece al precio de $40.

TOCINO. — Sigue el tipo especial de 18|20 a $17 en almacén Habana, igual que el barriga de 14|16 a $19.50 y el 18|20 a $19. Estos mismos precios se consiguen Cif cualquier lugar de la Isla en pedidos de importancia.

OREGANO. — Hoy lo proponen a 11 pesos 50 centavos.

FRIJOLES. — Cotizan el negro mexicano nuevo a $4.3|8, el blanco mediano europeo a $6.75, el colorado mediano No. 1, de California a $6.35, las habas de Lima a $7. Las demás clases siguen a los precios ya avisados.

PETIT POIS CORRIENTE. — Ofrecen a $3.85 la caja de 100|4. Es preparado en el país, pero no tiene que envidiar nada a la clase corriente de Estados Unidos.

METALES

NUEVA YORK, agosto 21. (UP)—Cotizaciones de hoy:

Del "The Times":
Acero de Pittsburgh, a 23.
Plomo, a 6.20.
Cobre, 14.75.
Latón, 14.87½.
Gasolina, 0.18.
Petróleo crudo, 33 a 33.9.
Del "Journal of Commerce":
Manganeso, de 35 a 40.
Nickel en lingotes, a 33.

RESUMEN DE VIVERES

Vapor americano "Estrada Palma", de Key West:
Manteca, 109,158 kilos.
Tocino, 13,608 idem.
Uvas, 1,000 huacales.
Huevos, 400 cajas.
Ciruelas, 300 huacales.
Peras, 270 cajas.
Melocotones, 150 cajas.
Puerco, 110 idem.
Carne, 93 idem.
Salchichas, 3 idem.
Vapor americano "Isabel Weems", de Baltimore y escalas.
Alimento, 995 sacos.
Maicena, 500 idem.
Harina de maiz, 50 idem.
Harina de trigo, 261 idem.
Jarabe de maiz, 5 barriles.
Vapor español "Antonio López", de Barcelona y escalas.
Vino, 232 bultos.
Aceite, 2,522 cajas.
Sobreasada y chorizos, 12 idem.
Aguardiente, 50 idem.
Albaricoques, 5 barriles.
Azafrán, 3 cajas.
Jugo de uvas, 125 cajas.
Conservas, 80 idem.
Turrón, 2 idem.
Pasta para sopa, 1150 bultos.

DE TARRAGONA
Vino, 471 bultos.
Aceite, 100 cajas.
Jugo de uvas, 50 idem.
Ajos, 220 idem.
Almendras, 10 cajas.

DE VALENCIA.
Vino, 26 cajas.
Arroz, 550 sacos.
Ajos, 650 idem.

DE ALICANTE
Pimentón, 95 cajas.
Azafrán, 1 idem.

DE MALAGA
Vino, 427 cajas.
Aceite, 225 idem.
Ajos, 170 idem.
Pasas, 1450 idem.
Vermouth, 4 bultos.
Anisado, 34 idem.
Vinagre, 1 barril.
Licor, 2 cajas.
Jabón, 150 idem.
Ginebra, 30 idem.

DE CADIZ
Sardinas, 10 cajas.
Anisado, 3 idem.
Licor, 1 idem.
Vino, 67 idem.
Coñac, 2,207 idem.

DE SEVILLA
Aceite, 1500 cajas.
Aceitunas, 160 bultos.

DE SANTA CRUZ DE TENERIFE
Papas, 550 sacos.

HARINA

NUEVA YORK, agosto 21. (UP.) Se cotizó hoy la harina según clase, como sigue:

Harina patente de primavera, de 6.20 a 6.70.
Primera de primavera clara, de 5.50 a 5.90.
Blanda de invierno, de 6.00 a 6.50.
Dura de invierno, de 5.80 a 8.30.
Dura de invierno, patente, de 5.25 a 5.75.
Harina Family, de 7.25 a 8.40.
Harina City Mills, de 8.00 a 8.70.
Harina de centeno, de 6.00 a 6.25 en sacos de 140 libras.
Semolina, número 2, a 3¾ centavos, en sacos.

MERCADO DE GRANOS

NUEVA YORK, agosto 21. (UP) Las tormentas que se registraron en el noroeste y las moderadas compras habidas en este mercado, fueron causa de un avance en el precio del trigo. El maíz de septiempre estuvo más bajo y las entregas posteriores se debilitaron más aún. La avena perdió una fracción.

En las últimas horas del día, el trigo avanzó de ¾ a 1⅛ centavos, el maíz bajó de ½ a 1⅜ centavos, y la avena perdió de ⅛ a ¼ de centavo.

El trigo recuperó sus primeras pérdidas, principalmente a causa de las compras de los bajistas. La presión de venta fué menor, pero los operadores locales se hallaban inclinados a vender debido a la situación bajista del mundo. Los negocios de exportación se calcularon en 500.000 bushels.

En el noroeste, se han registrado grandes lluvias que han demorado las faenas del campo varios días. Los arribos consistieron en 140 carros.

El maíz estuvo nervioso durante la mayor parte de la sesión, abriendo fuerte, pero debilitándose después a causa de la baja ocurrida en el maíz de Liberty. Los arribos consistieron en 67 carros y los precios bajaron de ½ a un centavo.

El mercado de avena estuvo encalmado. La tendencia fué de baja en simpatía con el maíz. Los arribos fueron de 94 carros, sin cambio en los precios.

Las cotizaciones en el mercado de futuros fueron:

TRIGO

Mes	A.	A.	B.	Ult.	C. A.
Sep.t	109½	111⅛	108⅛	108¼	109¾
Dic.	114¾	116¼	113⅛	113¼	114¾
Mar.	119	120½	118	119⅛	119⅝
May.	121⅞	123¼	120½	120½	121⅞

MAIZ

Mes	A.	A.	B.	Ult.	C. A.
Sept.	91½	91⅞	88¾	88¾	91¼
Dic.	73⅜	73⅜	72¼	72¼	73¼
Mar.	75⅝	75⅛	74¾	74⅝	75⅜

Tabaco

José Suárez y Compañía volvieron ayer al mercado para comprar a González y Compañía, cuatrocientos cincuentiocho tercios de quintas y segundas de la cosecha del veintisiete.

También de la misma cosecha, pero de clases limpias de Vuelta Abajo, vendieron González y Hermanos a la Cuban Land and Leaf Tobacco Company, trescientos noventicinco tercios.

Cincuenta de sextas, de la nueva cosecha de Remedios, compró Mark A. Pollack a Muñiz y Hermanos.

Estos señores habían vendido, además, a Calixto Rodríguez Mauri, cien pacas de botes, también de la nueva cosecha de Remedios.

Ciento un tercios de capas y rezagos de la nueva cosecha de Partido, que estaban depositados en los almacenes de Lesilie Pamtin e Hijo, los compró ayer la Cuban Land and Leaf Tobacco.

Esta misma Compañía, compró, también, ayer, a José Menéndez y Menéndez, cuarenta tercios de capas altas de la misma procedencia e igual tiempo.

J. Cortés y Hermanos vendieron y entregaron a Sobrinos de Antero González, doscientas sesentitrés pacas de hoja y botes de la nueva cosecha de Remedios.

También compraron los Sobrinos a Ramón Cepa y Granda, ciento ocho pacas de botes de la misma procedencia, y asimismo de la nueva cosecha.

Cuarentisiete tercios de manchados y de capadura, vendieron y entregaron Pérez y Capín a H. Duys y Compañía.

Ciento sesentisiete pacas de hoja, registraron estos exportadores en los almacenes de Antonio González, S. en C.

Constantino González y Compañía vendieron a José M. Piedra, veinte tercios de sextas.

ENTRADAS POR FERROCARRIL

Entraron ayer por el patio del Antiguo Arsenal y por el almacén de recibos de los ferrocarriles, las cantidades de tercios y pacas que siguen:

De Falla, para R. Martín Pérez, 110.
De Majagua, para Abelardo Cuervo y Compañía, 115.
De Cabaiguán, para Sobrinos de Antero González, 137.
De Santa Clara, para Echevarría y Perez, 138.
De Falla, para R. Martín Pérez, otra casilla con 143.
De Falcón, para Aixalá y Compañía, 135.
De Guayos, para W. Armbretch y Compañía, 153.
De Cabaiguán, para Echevarría y Pérez, 136.
De Santa Clara, para la Cuban Land, 152.
De Sancti Spíritus, para B. Alvarez, uno.
De Puerta de Golpe, para Sierra y Díaz 18.
De Pinar del Río, para Sobrinos de Antero González, 31.
De Santa Clara, para los mismos Sobrinos, 668.
De Falla, para Muñiz y Hermanos, uno.

ENTRADAS POR VAPORES

Entró ayer, procedente de Vuelta Abajo, el vapor Antolín del Collado, y trajo las siguientes cantidades de tercios.

De Berracos, para Constantino González y Compañía 150.
De Arroyos, para Calixto López y Compañía, 246.
Del mismo lugar, para Pouzo y Pérez, 26.
De Río del Medio, para Constantino González y Compañía, 50.
De Dimas, para los siguientes señores:
Fernández Grau y Hermanos, 46.
Cuban Land and Leaf Tobacco Company, 6.
Ramón Rodríguez, S. en C, 7.
De Río Blanco, para las firmas siguientes:
Lobeto y Compañía, 164.
Constantino González y Compañía, 245.
Sobrinos de Antero González, 130.
De Esperanza, para los señores siguientes:
Constantino González y Compañía, 63.
Competidora Gaditana, 169.
Sobrinos de Antero González, 162.
Walter Sutter y Compañía, 10.
De La Fe, para los siguientes:
Toraño y Compañía, 198.
Manuel García Pulido, 159.
Cuesta, Rey y Compañía, 65.
González y Compañía, 61.
Romeo y Julieta, 27.
Rodríguez, Méndez y Compañía, 213.
M. González y Compañía, 48.

De las zonas productoras de Las Villas se esperan otras importantes cantidades, porque las escogidas están trabajando a toda actividad.

EXPORTACION DE TABACO

TABACOS ELABORADOS

Vapor americano "Presidente Hayes", para San Francisco, escalas.

Henry Clay Bock, W. D. H. O., Wills (Nueva Zelandia), 1 caja de tabacos elavorados; Ward Bros, (China), 1 id. id.; H. Jevne (E. U. A.) 3 id. id.; W. D. H. O. Wills, (Australia), 1 id. id.

TABACO EN RAMA

Sabucedo & Co., embarcó a Arango & Arango, 5 tercios capa en rama, por valor de $1.300.

10 tercios capa en rama por valor de $1.900.

11 tercios tripa en rama, por valor de $633.08.

C González, embarcó a F. García Bros, 26 tercios tripa en rama, por valor de $1.520,92.

J. B. Díaz, para lo mismo, 60 pacas tripa en rama, por valor de $1.520,92.

J. Suárez Co., embarcó a S. Fernández Co., 140 pacas tripa despalillado, por valor de $25.898,75; 30 pacas tripa despalillado, recorte, por valor de $1.713,35.

H. Duys, embarcó a Gradiaz Annis, 35 barriles tripa, despalillado, por valor de $3.462,00.

Cuban Land, embarcó a Tampa Branch, 176 tercios tripa, sin despalillar, por valor de $15.018,76; 86 pacas tripa, despalillado, por valor de $11.376; 8 pacas tripa, sin despalillar, por valor de $722,80.

Tamargo Co., embarcó a Havana Tampa Cigar Co., 25 pacas tripa, recorte, por valor de $1.165,14.

Cuba Tobacco Co., embarcó a Corral Wodiska Co., 80 tercios capa en rama, por valor de $14.953,85; 227 tercios tripa en rama, por valor de $18.679,85; 25 pacas tripa, despalillado, por valor de $3.398,72; 18 barriles tripa, despalillado, por valir de $3.174,10.

Tamargo Co., embarcó a Wilder Co., 8 tercios tripa en rama, por valor de $535,47.

A. Haas, embarcó a Cuban Amer Corp., 14 pacas tripa, recorte, por valor de $558,00.

Cuesta Rey y Hnos., embarcó a su orden, 62 tercios capa en rama, por valor de $16.520.

43 tercios tripa en rama, por valor de $3.395,00; 50 barriles tripa, despalillado, por valor de $6.391.

25 pacas tripa, despalillado, por valor de 2.580,86.

M. A. Pollack, embarcó a A. Santaella, 100 pacas tripa, despalillado, por valor de $14.096,00; 75 pacas picadura, por valor de $2.940,12.

MANIFIESTOS DE VIVERES

Manifiesto 380.—Vapor suevo "Brahelholm", de Karshar y escalas. Consignado a Lykes Bros.

De Karshar. No víveres, con cargamento de pulpa de madera.

De Husum. No víveres, con cargamento de pulpa de madera.

De Sundsvall. No víveres, con 522 bultos papel.

De Kotka. No víveres, con 38 fardos papel.

De Gothenbur, W: Kildal, para la Legación Noruega, 1 caja conservas.

DE AALESUND

T. Berset, para la marca 853, 150 cajas bacalao.
Idem para la marca 847, 100 id.
Idem, para la marca M. C. Co., 100 idem idem.
Idem para W. V. 50 idtem idemt.
Oscar Larhen, para Piñan y Co., 50 idem idem.
Overssinske Co., para González y Martinez, 150 id. id.
Rognar Sonjelberg, para Pita hermanos, 150 idem idem.
Id. para M.S., 100 id. id.
Id. para Zabaleta Co., 50 id. id.
C. E. Hennsberg, para López Ruiz Suárez 194 idem idem.
J. Heggeb, para E. R. Margarit, 20 atados arenques.
A. Barret, para la marca 862, 50 cajas bacalao.
Para Cárdenas, 290 cajas bacalao.
Para Nuevitas, 205 idem idem.
Para Caibarién, 110 id id.
Para Gibará, 85 id id.
Para Puerto Padre, 100 id. id.
Para Matanzas, 30 id. id.

DE CHRISTIANSUND

L. Williamsen, para J. Calle y Co., 25 cajas bacalao.
Id. Para A. G. Co, 100 id. id.
Id., para Suero y Co., 100 id. id.
Id, para R. Lareea Co., 125 id. id.
Id., para Echevarri Sánchez Co., 150 id. id.
Id., para M. González y Co., 200 idem idem.
Id., para Llamedo y Portal, 100 id.
Id., para Piñán y Co., 100 id. id.
Id., para A. M. C., 200 id. id.
Gunnar y Rolfsen, para Echevarri Sánchez Co., 50 id. id.
Edik Rolfsen para Li Kent, 30 id. id.
Werring y Werring, para Llamas y Ruiz, 100 id id.
Id., para B. Fernández, 50 id. id.
Id, para Retana y Santeiro, 100 idem idem.
Id. para Suárez Tous y Co., 50 idem idem.
Id., para Guerra y Co., 50 id id.
Id. para Isla Gutiérrez y Co., 100 idem idem.
Astrup Co., para Fivelstad y Teijeiro, 25 id. id.
Id., para B. L. M. 25 id. id.
C. Jonsen para J. Calle y C., 5 id. buches.
C. Bejelland, para C. B. C., 3 id. conservas.
Id., para M. Co., 30 id. id.
Id., para M. Co., 30 id. id.
J. C. Hunderhen, para González y Suárez, 200 cajas bacalao.
Id., para C. Rodriguez, 50 id. id.
Id, para Framil García y 20. 200 idem idem.
Id., para González y Martinez, 100 idem idem.
B. Heide, para J. Méndez Co, 100 cajas bacalao.
Id., para A. Orts 100 id. id.
Id, para Suárez Ramos y Co., 100 idem idem.
Werring y Son, para Marca 660, 100 idem idem.
Id., para Marca 49, 50 id. id.
Id., para Marca 967, 100 id. id.
Id. para marca 30, 150 id. id.
Para Matanzas, 55 cajas bacalao.
Para Cárdenas, 140 idem. idem.
Para Isabela de Sagua, 350 id. id.
Para Caibarién, 130 id. id.
Para Nuevitas, 380 id. id.
Para Cienfuegos, 495 id. id.
Para Gibtra, 130 id. id.

Manifiesto 381.—Vapor americano "Heredia" de New Orleans, consignado a United Fruit Company.

T N O R R Co., para Marca D.M. 100 sacos harina trigo.
Id., para Marca H. F., 50 id. id.
Id., para la Marca M. A., 100 id. id.
Id., para la Marca S. R. 50 id. id.
L N R R Co., para Com Mafg Nacional, 500 id. id.
M P R R Co., para B F. Guerra, 375 id. id.
I C R R Co., para la Mara Piñán Co. 300 id. id.
Southern Cotton Oil, S. H., 15 tercerolas manteca.
I C R R Co., para S. R., 635 sacos alimento.
L N R R para Beis Co., 250 id. id.
N O N E R R Co., para Otero y Co., 500 id. avena.
Id. para Suáres Tous y Co., 600 sacos frijoles.
M W S R R Co., para Suárez Ramos y Co., 30 cajas maiz preparado.
Paul Bougon F., para L B. de Luna, 10 bariles camarones frescos.
Id., para Morro Castle Supplj 10 huacales verdura.

Manifiesto 382.—Aeroplano americano "3314" de Key West.

Manifiesto 383.—vapor americano "President Hayes", de Hong Kong y escalas, consignado a W. J. King.

De Hong Kong con víveres y artículos chinos.

DE NAPOLES

N. Alemugna, para López Tomás Co., 200 cajas chícharos.
Id. para R. López, 400 id. id.
Id. para V. S. C., 100 id. id.
Id. para Pérez Prieto y Co., 100 idem idem.

DE GENOVA

Carga general.

DE MARSELLA

Soc. Inders, para P. H. K., 150 sacos judías (102 menos).
Id. para M. G. K, 200 id. id.
Id. para G. L. C., 200 id. id.
Id. para P. C. K., 200 idem. idem.
Id. para E A., 200 id. id.
Soc. F. Transport, para J. Pinera y Co., 55 cajas queso.

Manifiesto 384.— Vapor americano "Cuba", de Tampa y Key West.

Carga general.

Manifiesto Núm. 385. — Vapor holandés WASSNAAR, de Perth Amboy, consignado a West Indies S|S Co.

Con cargamento de abono.

Manifiesto Núm. 386. — Vapor americano ISOBEK WEEMS, de Baltimore, consignado a A. J. Martínez.

Baltimore Seed Grain, para L. G. Martínez, 75 sacos alimento; Sigmond Rothschild, para J. L. Sustacha, 600 id. id. para ganado; Penick Food Sales, para W. E. 500 sacos maicena; Penick, para L. M. 50 id. harina de maíz; Id. para F. J. 5 bles jarabe de maíz; Blamberg Bros Co. — M. Rodríguez Co. — 320 sacos alimento; Iglesias Co., para V. Esquerro, 261 sacos harina.

Manifiesto Núm. 387. — Vapor español ANTONIO LOPEZ de Barcelona y escalas.

DE BARCELONA

Bodegas Bosch Gell, para J. F. Co., 2 bocoyes 15|4 pipas vino; Id. para C. P. 25 id. id.; Id. para Orden, 50 id. id.; Bosch & Co., para García Co., 50 cajas aguardiente; Com. Rogelio Casas, para J. Astorqui Co., 75 cajas jugo de uva, 25 bordalesas; 50 barriles vino; G. Sensat Co., para Barraqué Maciá Co., mil cajas aceite; Bodegas Bosch Guell, para C. L. C., 50 cuartos vino. Id. para J. G. Co 5 barriles vino. Joaquín Gibert Co., para P. J. Montané, 40 cajas pulpa; 3 cajas frutas. Com. Rogelio Casas, para J. Astorqui Co., 50 cajas vino. Fernando Roqué, para Romualdo Laluerza, 35 bultos vino. 12 cajas chorizos y sobreasada; 52 bultos conservas, 2 cajas turrones. E. Arnau Martín, para H. H. Pike Co., 500 cajas aceite. J. Rafols Co., para Llobera Co. 1 caja azafrán. Id. para J. Ferres, 2 id. id. Coll Vilalta Co., para J. Calle Co., 1158 bultos pasta para sopa. J. Brugis e Hijo, para M. Cabrera Co., 5 cajas muestras harina. A. Pedreros, para Manzabeitia y Compañía, 25 cajas conservas. Hijos de Domingo Martí, para J. Calle y Compañía, mil cajas aceite. Fernando Pallarés, para F. P. 22 cajas aceite.

DE TARRAGONA

Blas & Pujol, para J. Balcells Co., 200 cuartos vino; 40 medias bordalesas. E. Huguet, para Alvarez del Río Co., 4 bocoyes vino. Id. para Viña Suárez Co., 25 cuartos id. Id. para J. Rodríguez Co., 5 id., 5 pipas id. J. Sabater, para Tauler Sánchez Co., 500 cajas de aceite oliva. J. Torres & Casals, para L. del Valle, 50 cuartos vino. Id. para Fco. F. Pérez, 25 id. id. Id. para Sbnos. de Suárez, 40 id. id. Id. para Pío Ferro, 25 id. id. R. Escofet, para M. C. C. 50 cajas zumo de uva. J. Piñol Ferrán, para Marca Lago. J. Sabaté, para Ribot Sanso Co., 32 cuartos vino. J. Balcells Galope, para R. C. 30 cajas de ajos. José Roselló, para J. Calle Co., 30 id. id. G. Aliax, para A. C. 50 id. id.; id. para Llobera Co. 100 cajas ajos.

DE VALENCIA

Unión Conservera, para C. Co., 50 sacos arroz; Los Leones, para Jaureguizar Co., 6 pipas vino; Los Leones, para Com. Licorera de Cuba, 5 pipas vino; Los Leones, para González & Espinach, 5 pipas vino; D. Martínez, para J. S. 200 sacos arroz; J. Muñoz Poyo, para M. Nazábal Co., 45 cajas ajos; J. Muñoz, para Zabaleta Co., 50 cajas ajos; J. Muñoz, para Tauler Sánchez Co., 100 cajas ajos; J. Muñoz, para A. N. C. 100 cajas ajos; J. Muñoz, para Echevarri Sánchez Co., 200 cajas ajos; J. Muñoz, para Llobera & Co., 75 cajas ajos; J. Muñoz para Suárez Ramos Co., 30 cajas ajos; J. A. Monpe, para Campello Puig, 10 pipas vino; J. Muñoz, para Galbán Lobo Co., 50 cajas ajos, 50 sacos arroz; J. Muñoz, para M. P. C., 150 sacos arroz; J. Muñoz, para Isla Gutiérrez Co., 100 sacos arroz; S. Segarra, para A. Orts, 8 cajas alpargatas; S. Segarra, para S. S. 8 cajas alpargatas; S. Segarra, para Piñán & Co., 3 cajas alpargatas; S. Segarra, para B. C., 4 cajas alpargatas.

PARA CIENFUEGOS

J. Muñoz, para A. G. 25 cajas ajos; J. Muñoz, para Bengochea & Co., 60 cajas ajos; J. A. Monpe, para A. C. 16 bordalesas vino.

PARA SAGUA

J. Muñoz, para M. A. G. 25 cajas ajos.

PARA PUERTO TARAFA

J. Muñoz, para C. N. 50 cajas ajos.

PARA NUEVITAS

J. Muñoz, para F. C. 50 id. id.

DE ALICANTE

J. J. Navarro, para M. Mata, 15 cajas pimentón; J. Navarro, para Tauler Sánchez C., 10 cajas pimentón; J. Navarro, para Guerra & Co., cajas pimentón; J. Navarro, para F. García Co., 15 cajas pimentón; J. Poveda Martínez, para M. F. H. 13 fardos alpargatas; J. Poveda, para Graells Co., 25 cajas pimentón; J. Navarro, para Viera Estape Co., 20 cajas pimentón; H. Parres para López Tomás Co., 1 caja azafrán.

DE MALAGA

J. Ruiz A., para F. Aenlle, 10 bultos vin, 1 caja vermouth, 2 cajas anisado; F. Gross para J. Méndez Co., 50 cajas aceite; Q. López, para Pastor & Blanco, 11 barriles vino; 6 cajas id. y anisado; F. G. Alcansa, para López Ruiz Suárez, 25 cajas ajos; 400 cajas pasas; F. G. Alcansa para J. Gallarreta Co., 50 cajas ajos; 25 cajas ajos; S. Gómez Alcansa para M. Soto Co., 25 cajas ajos, 200 cajas pasas; S. Gómez Alcansa, para Suárez Hous Co., 200 cajas pasas, 25 cajas ajos; López Hermanos, para M. Tena, 1 barril vino; López Hermanos, para R. C., 23 barriles vino, 60 bultos id., 3 barriles vermouth, 11 bultos anisado, 1 barril vino; A. Barceló, para Zabaleta Co., 50 cajas vino; F. Garret, para S. Co., 200 id. aceite; Co. Locomoción, para L. L. Aguirre Co., 200 cajas vino, 2 id. muestras id., 20 cajas anisado, 30 cajas ginebra; F. G. Alcansa, para A. Montaña Co., 20 cajas ajos; 200 cajas pasas; F. G. Alcansa, para Suárez Ramos Co., 200 id. id., 25 cajas ajos; Florido Sanz, para Zabaleta y Compañía, 25 cajas ajos, 200 cajas pasas; A. Barceló, para P. C. 11 medias botas vino, 32 bultos id., 1 caja cápsulas; Pallarés Hermanos, para M. Cabrera Co., 150 cajas jabón, 2 cajas aceite; C. Mata, para X. Y. 23 bultos vino; 2 cajas licor, 1 id. anisado; 2 id. etiquetas, y muestras.

DE CADIZ

Pedro Domeq y Compañía, para C. Rodríguez 60 cajas coñac, 10 id. vino; id. para Tauler Sánchez Co. 200 cajas de coñac; 2 barriles de vino; Id., para R. Laluerza Co., 10 cajas id., 190 cajas coñac; Id., para García Co., 45 cajas de coñac y 45 cajas de vino; Id., para Santeiro Co., 200 cajas vino; 100 cajas de coñac; A. R. Valdespino, para Somines Co., 1 bocoy vino; M. Misa, para Otheguy Co., 11 cajas vino; 1 id. anuncios; Pedro Domecq Co., para Santeiro Co., 600 cajas coñac; E. Florido R., para Guillermo Libreros, 5 bultos vino y vinagre; Marqués del Real Tesoro, para Heres & Alonso, 10 cajas vino, 3 cajas vinagre; 3 cajas anisado; 1 caja licor; 1 caja coñac; 1 caja anuncios; Marqués del Real Tesoro, para J. Agullera R., 1 caja vino, 1 caja coñac, 1 caja anuncios; L. Caballero, para G. González, 3 bocoyes vino; Sánchez Romate y Hermanos, para B. A. (Güines), 70 cajas vino; M. Fernández Co., para F. F. P. 1 bocoy vino; Pedro Domeq Co., para Roza Menéndez Co., 260 cajas coñac, 50 cajas vino; Pedro Domeq Co., para M. & Co., 25 cajas vino, 75 cajas coñac; A. Quijano, para J. Fernández Co., 250 cajas vino, 1 cajas etiquetas; P. Domeq & Co., para Llamas Ruiz, 300 cajas coñac, 100 cajas vino; S. Romeu, para García Co., 50 cajas sardinas.

PARA CIENFUEGOS

A. R. Valdespino, para J. B. García, 40 cajas vino; Marqués del Real Tesoro, para Cacicedo & Co., 30 cajas vino; Marqués del Real Tesoro, para J. B. López, 14 bultos id., 10 cajas anisado, 1 id. anuncios.

DE SEVILLA

Bruguier Trujillo, para S. & Co. 200 cajas aceite de oliva; Bruguier Trujillo, para Echavarri Sánchez y Co., 150 cajas de aceite; B. Trujillo, para Framil García Co., 100 cajas de aceite oliva; B. Trujillo, para Isla Gutiérrez Co., 350 cajas de aceite de oliva; B. Trujillo, para F. G. Co., 100 cajas de aceite de oliva; B. Trujillo, para G. Co., 50 cajas de aceite de oliva; B. Trujillo, para R. & Co., 100 cajas aceite de oliva; P. Lissen, para G. Librero, 10 bocoyes aceitunas; B. Trujillo, para Pérez Prieto Co., 50 cajas aceite; J. Bellido, para M. Muñoz Co., 100 cajas aceite; R. Barca, para M. Muñoz, 150 cajas aceitunas; L. Tena, para Pita Hermanos, 200 cajas aceite.

PARA CARDENAS

F. Barreras, para Tomás & Compañía, 100 cajas sardinas.

DE STA. C. DE TENERIFE

T. Amaral, para F. Amaral Co., 550 sacos papas.

CEBOLLINOS

J. Pérez, para A. R. Langwith, 12 cajas cebollinos; F. Varela, para Armand Hermanos, 3 cajas cebollinos; F. Varela, para Armand Hermanos, 34 cajas cebollinos.

Ganado

DIA 21 DE AGOSTO
La venta en pie

El mrcado cotiza a los siguientes precios:

Vacuno (Camagüey)

Compradores de 4 a 4 y medio.
Vendedores de 4 a 4 y medio.
Puesto en La Habana de 5 a 6 centavos.

Vacuno (Las Villas)

Compradores a 4 y media centavos.
Vendedores de 4 y medio a 4 y tres cuartos centavos.
Puesto en la Habana, de 4 y medio a 5 y cuarto centavos.

Vacuno (Oriente)

Compradores a 4 y tres cuartos centavos.
Vendedores de 5 a 5 y cuarto centavos.
Puesto en la Habana de 5 a 6 centavos.
Cerdo del país, de 9 a 11 centavos.
Cerdo americano, de 14 a 14 y medio centavos.
Lanar de 7 y medio a 8 centavos.

MATADERO DE LUYANO

Las reses sacrificadas en este Matadero se cotizan a los siguientes precios:

Vacuno de 16 a 18 centavos.
Cerda, de 38 a 42 centavos.
Lanar de 30 a 45 centavos.
Tasajo del país según clase (surtido), de 15 y medio a 15 centavos.

RESES SACRIFICADAS EN ESTE MATADERO

Reses	127
Cerdas	72
Lanar	20

MATADERO INDUSTRIAL

Las reses sacrificadas en este Matadero se cotizan a los siguientes precios:

Vacuno de 16 a 18 centavos.
Cerda de 36 a 42 centavos.
Lanar de 35 a 46 centavos.

RESES SACRIFICADAS EN ESTE MATADERO

Reses	256
Cerdas	159
Lanar	42

MERCADO DE CUERO

El mercado de cuero cotiza los siguientes precios:

Rastros: 15 y medio a 16 centavos.
Havana Packers, de 18 y cuarto a 19 centavos.
Lana: pieles a 40 centavos.

ENTRADA DE GANADO

Procedente de Camagüey llegaron 24 carros de reses de los cuales vienen 12 carros consignados a la casa Lykes Bros, y 12 para la Compañía Ganadera de la Habana. De Sancti Spíritus llegaron 3 carros consignados a Lykes Bros.

PRODUCCION DE TASAJO DEL PAIS

Ayer se mataron en el Matadero de Luyanó 15 reses para la producción de tasajo del país.

EXPORTACION DE HUESOS DE RES

M. Trelles embarcó para Cuban American Forwarding, 1 carro con 25,992 kilos de huesos de res con un valor de $346.31.

MERCADO DE CUERO

Las existencias de cueros de Havana Packers, es de 8,000 cueros. El mercado se mantiene flojo por la poca demanda para el extranjero.

ENTRADAS DE CERDOS

Procedente de Bahía Honda, llegaron 138 cerdos consignados a Pablo Cepero y 77 a Rogelio Barrios.

Las estadísticas sobre el intercambio comercial de Cuba con los demás países durante los años 1926 y 1927, facilitadas por la Secretaría de Estado, las publicamos en la última plana de la Primera Sección.

NOTAS AZUCARERAS

LA COSECHA DE REMOLACHA

Según el último estimado hecho por el Departamento de Comercio de los Estados Unidos, la próxima producción de azúcar de Remolacha de los E. U. será de 777,000 toneladas largas, cuya cifra puede compararse con 960.878 toneladas en 1927|28 y 801,878 en 1926|27.

LA ZAFRA DE LUISIANA

El mismo Departamento de Comercio de los E. U. ha facilitado su estimado sobre la cosecha de Luisiana, el que predice una cosecha de 155,000 toneladas contra una producción de 63,207 toneladas en 1927|28 y 42,103 toneladas en 1926|27.

EXISTENCIAS MUNDIALES

El día primero de Julio pasado habían en los principales centros azucareros mundiales las siguientes existencias:

CUBA

En todos los puertos habían en existencia 2.198,049 toneladas comparadas con 2.165.339 toneladas en el mismo día en 1927 y 2.262.775 en 1926.

ESTADOS UNIDOS

En todos los puertos habían unas 682,591 toneladas comparadas con 374,892 en Julio primero de 1927 y 564,938 el mismo día de 1926.

EUROPA

En los seis paises productores habían en existencia 1.523,536 toneladas y en 1927 unas 1.524,637 mientras que en 1926 las existencias eran de 1.764,659.

TOTAL GENERAL

Sumadas todas las existencias mundiales resultan que en 1928 habían 4.404.176 toneladas en 1927 unas 4.064, 868 toneladas y en 1926 unas 4.592, 372 toneladas.

El día primero de agosto, las existencias en Cuba ascendían a 1.923.032 toneladas y en todos los puertos de los E. U. a 582,897 toneladas o sea conjuntamente 2.505,929 toneladas. El año pasado en la misma fecha habían también conjuntamente 2.131,255 toneladas. El hecho de que las existencias en Cuba y los E. U. fueran 374.674 toneladas más, en agosto último que en la misma fecha en 1927 no es alarmante, por las razones siguientes: Primero.— Porque todavía quedan por embarcar de Cuba para Europa y otros paises fuera de los E. U. 459,170 toneladas vendidas, en relación a 263,964 toneladas el año pasado o sean unas 200.000 toneladas más, quedando reducido el sobrante para los Estados Unidos solamente a 175.000 toneladas.

Tampoco pueden considerarse importantes las existencias combinadas en Cuba y los Estados Unidos, si se tiene en cuenta, que durante los últimos años, las mismas han permanecido en pode rde productores e importadores, en grado cada vez mayor. Esto ocurre este año especialmente. En otras palabras, aunque en algún tiempo gran parte de las existencias invisibles de refinado estaban en las refinerías y en puntos de consignación, o en aquel país en general, los métodos actuales de distribución, en los E. U., hacen necesario que el hacendado cubano con bastante éxito, sin ejercer en ninguna época presión indebida sobre el mercado. Todo esto prueba, por lo tanto, que es difícil la comparación con años anteriores pues en esos años una gran parte de las existencias estuvo oculta o como comunmente se llama en los Estados Unidos, invisible, que no aparece en las estadísticas, minetras que ahora la mayor parte de las existencias se retienen en los Puertos de Cuba o de los Estados Unidos.

PROBLEMA DE LA INDUSTRIA TABACALERA

IV

La importancia que tiene para nuestra industria la concertación de tratados comerciales no consiste únicamente en la disminución de los derechos e impuestos que gravan nuestro producto, sino en la posibilidad de incluir en los mismos clásulas que nos protejan contra la mixtificación de que resultamos víctimas.

No se trata de la burda falsificación llevada a cabo por quienes se colocan al margen de la Ley. Lo verdaderamente grave es la confusión que se deriva del uso que fuertes industriales extranjeros hacen indebidamente de las palabras Habana, Cuba, Vuelta Abajo y otras denominaciones similares. Esto ocurre especialmente en los Estados Unidos, donde el número de personas que saben distinguir nuestro genuino producto es verdaderamente exiguo.

Por las causas que venimos apuntando la industria se encuentra en situación comprometida. Una parte de la culpa nos alcanza a los mismos fabricantes por nuestra falta de energía al delatar a nuestros Gobiernos los abusos que en tal sentido se cometían y por no haber sabido crear un ambiente de opinión favorable a nuestra causa.

Estábamos ya a punto de perder toda esperanza cuando cristalizó el Tratado con España, que nos ofrece muy buenas perspectivas en aquel mercado, y esto nos alienta a continuar el esfuerzo. Por desgracia, son tantos los problemas que conjuntamente se han presentado a nuestro ilustre actual Presidente que no es posible esperar inmediato remedio a todos, a pesar de su maravilloso esfuerzo personal. Sin embargo, vemos henchidos de gozo que a todos les toca el turno, como nosotros lo tuvimos cuando el mencionado Tratado, y sabemos esperar confiados el momento en que pueda darse otro paso hacia adelante.

La industria tabacalera es, a nuestro juicio, la que mayores beneficios aporta a Cuba. Nos despojamos de todo apasionamiento para decirlo así. Vemos que es la industria que más difunde su nombre por el mundo, pues en infinitas ocasiones nos tropezamos con personas que nada saben de nuestra historia, situación geográfica, producción azucarera, etc., y saben, sin embargo, que el nombre de Cuba y el de Habana pertenecen a un rincón privilegiado de la Tierra, país de ensueño donde se produce el mejor tabaco, que constituye un verdadero monopolio natural, aún no bien apreciado por sus poseedores.

Y desde el punto de vista del interés, material, basta recordar que por cada peso que se exporta en tabaco quedan permanentemente aquí, cuando menos, noventa y nueve centavos de su valor. Si con relación a la industria azucarera calculamos el desgaste natural de las costosas maquinarias de ingenio, material rodante, importe de los sacos vacíos que se importan, combustibles, asignaciones de Directores que radican fuera del país, dividendos de compañías extranjeras, etc., probablemente resulta de estos cálculos que de cada peso nominalmente exportado en ese producto, sólo queda efectivamente en Cuba la mitad.

En el tabaco, en cambio, desde la envoltura exterior de los tercios hasta los envases que contienen el tabaco elaborado, todo, absolutamente todo, es producto y obra de este país, con la insignificante excepción de algunas materias primas para litografía y algún implemento agrícola.

Fernando Palicio.

EXPORTACIONES DE FRUTOS DEL PAIS

AZUCAR

Vapor danés "C. J. Kampman", para Lands End.

El central Niágara exportó consignado a Orden, 850 sacos de azúcar centrífuga, con un valor de $6.574,75 centavos. El central Toledo embarcó consignado a Orden, 460 sacos, con un valor de $ 3.558,10 centavos y el Portugalete, 546 sacos, con un valor de $4.223,31 centavos.

AGUACATES

Vapor americano "Havana", para New York.

O Campos, para Huggerd Products Co., 142 huacales de aguacates.

Vapor americano "Orizaba", para New York.

A. Cejudo, para Manniello Bros, 194 huacales de aguacates.

Vapor americano "Cartago", para New Orleans.

O. Campos, para G. W. Davinson, 185 huacales de aguacates; para Núñez & Rosete, 38 id. id.; para J. Meyer, 241 id. id.; para J. J. Runfaio, 56 id. id.; para J. Ujffy 27 id. id.

Modesto Ledón, para Goodman Beer,, 346 huacales de aguacates, 57 huacales de piñas.

A. Cejudo, para J. Chalona, 1.490 huacales de aguacates, 71 huacales de piñas.

Vapor americano "Cuba" para Key West.

Modesto Ledón, para S. Dust, 50 huacales de aguacates.

A. Cejudo, para N. G., 304 id. id.

O. Campos, para N. Gerald Co., 246 id. id.; para Diez Bros, 56 id. id.; para Reedy Forwarding Co., 30 id. id.

EMBARQUE DE FRUTAS FRESCAS PARA EUROPA

Se tienen noticias ciertas de que se han embarcado con éxito frutas desde las Islas Orientales Holandesas a Europa.

Con ese motivo se espera aumentará la exportación de frutas a Europa en mayor escala; para ello solamente será necesario instalar al efecto refrigerados mayores en los vapores que han de conducirles.

Esta noticia nos interesa mucho; pues es un nuevo mercado que se abre a nuestras frutas, que hasta el presente no tienen, alguna de ellas, otro consumo que el local, y que una vez conocidas en Europa serán debidamente apreciadas.

De esa suerte no será necesario preocuparse en remitirlas únicamente a los Estados Unidos de América luchando con los inconvenientes que ese mercado ofrece con motivo de las restricciones de la mosca prieta y otros insectos que dificultan el comercio de frutas con aquel país.

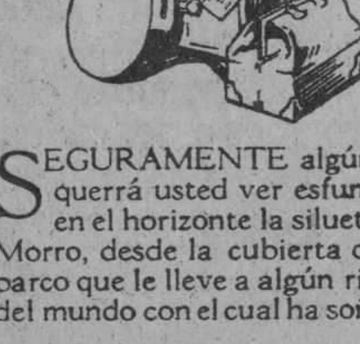

Para Conocer el Mundo

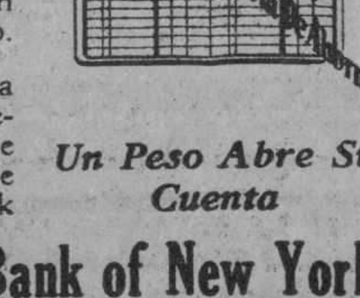

SEGURAMENTE algún día querrá usted ver esfumarse en el horizonte la silueta del Morro, desde la cubierta de un barco que le lleve a algún rincón del mundo con el cual ha soñado.

Usted puede aproximar la fecha de su partida, depositando metódicamente para sus fondos de viaje en el Departamento de Ahorros del National City Bank

Un Peso Abre Su Cuenta

The National City Bank of New York

Oficina Central: 55 WALL ST., NUEVA YORK E. U. A.
111 Sucursales en 23 Países 4000 Corresponsales

Oficina Principal en Cuba: Calle Presidente Zayas esquina Compostela LA HABANA
Activo total: Más de mil quinientos millones de pesos oro americano

Sucursales urbanas:
CUATRO CAMINOS (*M. Gómez 230*) — GALIANO (*Ave. de Italia 109*) — PLAZA DE LA FRATERNIDAD (*P. de Martí 123*) — LONJA (*Oficios 18*) — BELASCOAIN (*P. Varela 38*)

Interior:
CAIBARIEN — CAMAGUEY — CARDENAS — CIEGO DE AVILA — CIENFUEGOS
FLORIDA — GUANTANAMO — MANZANILLO — MATANZAS — MORON — NUEVITAS
PALMA SORIANO — PINAR DEL RIO — REMEDIOS — SAGUA LA GRANDE
SANCTI SPIRITUS — SANTA CLARA — SANTIAGO DE CUBA — VERTIENTES

A-3333
A-1014

Con nuestro servicio de Mensajeros en bicicleta, nuestros clientes pueden insertar sus ANUNCIOS CLASIFICADOS sin tener necesidad de venir hasta nuestra oficina.

Llame a cualquiera de los números arriba indicados y será atendido rápida y eficazmente.

N. Gelats & Co. BANQUEROS HABANA Aguiar 106-108

Vendemos cheques de Viajeros Pagaderos en Todas Partes del Mundo y Cartas de Crédito Circulares en las Mejores Condiciones

"SECCION DE CAJA DE AHORROS"

Recibimos Depósitos en esta Sección Pagando el 3 por 100 Anual
Todas estas operaciones pueden efectuarse también por correo

M.E.C.D. 2016

SECCION MERCANTIL

INFORMACION AZUCARERA

MERCADO DE AZUCAR

NUEVA YORK, agosto 21. (U. P.) — La falta de optimismo en los crudos con motivo de las noticias referentes a la cosecha de remolacha europea y el tono de los cables de Londres, anunciando tendencia fácil en aquella terminal, dieron al mercado de futuros en crudos local un tono fácil en el día de hoy. Abrieron los precios desde sin cambio a 3 puntos más bajos, registrándose más tarde nuevas pérdidas. Los operadores parecen estar esperando acontecimientos.

En el mercado de costo y flete se anunciaron ventas a 2 3-8 centavos la libra. Continúa retirándose azúcar refinado en buenas proporciones, pero los nuevos negocios no han alcanzado aún gran escala.

Dic.	238	239	236	238
Enero	239	239	238	232
Marzo	240	241	240	241
Mayo	248	248	247	248
Julio	255	255	254	255
Sept.	225	226	222	224
Oct.	230	230	228	228

MERCADO LOCAL DE AZUCAR

Continúa en el mismo estado de quietud anteriormente avisado, el mercado local de azúcar.

ZAFRA DE CUBA DE 1927-1928

Semana terminada el 18 de Agosto de 1928:

Centrales moliendo. — Seis puertos, 0; Entradas, 12,395; Exportación, 32,295; Existencia, 309,196.

Centrales moliendo. — Otros puertos, 0; Entradas, 17,545; Exportación, 41,002; Existencia, 539,361.

TOTALES. — Centrales Moliendo, 0; Entradas, 29,940; Exportación, 73,397; Existencia, 848,557.

Totales hasta la fecha, comparado con los años de 1926-1927:

Agosto 18, 1928. — Centrales moliendo, 0; Entradas, 3.215,823; Exportación, 2.320,823; Existencia, 848,557.

Agosto 20, de 1927. — Centrales moliendo, 0; Entradas, 3.756,767; Exportación, 2.825,845; Existencia, 900,133.

Exportación de la semana:

Norte de Hatteras	35,138
New Orleans	14,483
Galveston	1,960
Savannah	3,381
Interior E. U.	71
Inglaterra	14,294
Francia	3,779
Costa Rica	191
	73,297

Zafra de Cuba de 1926-1927:

Arribos 0; Exportación, 0; Existencia, 3,468.

Total exportación de azúcar refinado esta semana, 6,986 toneladas.

PROMEDIO OFICIAL DEL PRECIO DEL AZUCAR

Precio promedio oficial en almacén público, alcanzado por la libra de azúcar, de acuerdo con lo dispuesto en el Artículo X del Reglamento puesto en vigor por decreto presidencial número 233 de 14 de Febrero de 1928:

MES DE AGOSTO:

1ª quincena

Habana	2.108073
Matanzas	2.129611
Cárdenas	2.135765
Sagua	2.134242
Manzanillo	2.108074
Cienfuegos	2.135766

En New York el mercado de azúcares crudos abrió ayer con tono firme a base de 2-3/8 centavos libra costo y flete, pudiéndose considerar nominal.

Se anunció a primera hora una venta efectuada después del cierre del día anterior de 23,500 sacos de Cuba para pronto embarque a 2-13/32 centavos libra costo y flete a Godchaux de New Orleans.

Se vendieron ayer 49,650 toneladas en la Bolsa de azúcares futuros.

Las existencias de azúcares en los almacenes afianzados de New York ascendían a 2.071,550 sacos.

Se rumoraba al cierre del mercado una venta de 2,300 toneladas de azúcares de Cuba, ex-almacén, para Halifax.

CARTA DE CIERRE

El mercado se mantuvo durante todo el día bastante quieto sin que ocurrieran acontecimientos de alguna importancia. Los azúcares del mes de Diciembre fueron los más activos y la relativa firmeza en los precios de este mes se debe a compras hechas de procedencia cubana. Se vienen solicitando ofertas a los precios más bajos del año, y esta actividad tiende a fortalecer la situación del dinero. Con un mercado que aparenta haber sufrido un exceso de ventas, las posibilidades son de que se inició un movimiento de alza de proporciones limitadas.

El mercado de azúcar de Londres rigió quieto, cotizándose la centrífuga a la paridad de 2.32 centavos libra libre a bordo.

EL TABACO EN NUEVA YORK

NUEVA YORK, agosto 21. (UP) Las informaciones que se reciben de Baltimore, correspondientes al pasado viernes, son:

Maryland: Los arribos totales de esta semana fueron: 2.643 barriles y las ventas fueron de 2.730 barriles.

Aunque la demanda es activa para casi todos los tipos, los precios se mantienen firmes.

Ohio: Los arribos consistieron en 10 barriles y las ventas de 21.

Las lluvias y el viento que se registraron el domingo último en Maryland echaron a perder las cosechas en algunos casos, aunque se espera que la lluvia favorecerá finalmente al tabaco:

Los precios en Maryland por cien libras son:

Inferior, de $6 a $7.

Común y verde, de $8 a $15.

Común bueno, de $16 a $25.

Mediano, de $26 a $40.

De bueno a fino, rojo, de 41 a $50.

Fancy, a $50.

Segunda, comunes a buenos, de $6 a $15.

Medianos, comunes a buenos, $16 a $23.

De segunda, buenos a finos, de $24 a $35.

Burley, nominal.

Hojas bajas, de $3 a $25.

BOLSA DE LA HABANA

COTIZACION OFICIAL DEL DIA 21 DE AGOSTO

Bonos y Obligaciones.		
República de Cuba 1904 Speyer	102½	104½
República de Cuba 1905 Deuda Interior	100½	103
República de Cuba 1909 4½	97	100
República de Cuba 1914 Morgan	101¾	106
República de Cuba 1917 Puertos	100	—
República de Cuba 1923 5½	100¼	104¼
Ayuntamiento Habana: 1ª hipoteca	103	106
Ayuntamiento Habana: 2ª hipoteca	103	106
Banco Territorial	90¼	96
Calzado	—	—
Cerveza	105	107½
Ciego de Avila	—	—
Gas	109	114
Havana Electric (Consolidados)	85	90
Manufacturera	35	41
Matadero	65	80
Nueva Fábrica de Hielo (bonos)	102½	106
Papelera Serie A	100	103
Papelera Serie B	72	—
Teléfonos	96¼	100
U. C. Unidos	75	90
Edificio La Metropolitana S. A.	98	104
Garcia Matanzas	99	103
Iron Beer (Obligaciones no hipotecadas)	—	—
Havana Electric (Obligaciones)	75½	85
Obligaciones Cervecera Internacional	95	98
BONOS: Empréstito seriado de la República de Cuba, Morgan 5½ por 100, 1927:		
Serie B; 1931	100	—
Serie C; 1930	100¾	—
Serie D; 1931	100¾	—
Serie E; 1932	100¾	—
Serie F; 1933	101	—
Serie G; 1934	101½	—
Serie H; 1935	101¾	—
Serie I; 1936	101¾	—
Serie J; 1937	102¼	—
ACCIONES:		
Banco Agrícola	110	—
Banco Territorial	50	—
Banco Territorial B	3	—
Cervecera	215	—
Ciego de Avila	—	—
Cuban Cane pref.	14	21
Cuban Cane com.	—	—
Cuba R. R.	—	—
Curtidora	—	—
Havana E. Railway Co. pref.	71	75
Havana E. Railway Co. comunes	8⅞	20
Jarcia pref.	97¾	100
Jarcia com.	21	24
Licorera	4	5
Lonja pref.	100	—
Lonja com.	100	—
Manufacturera pref.	3	4
Manufactura com.	1¼	3
Matadero	—	—
Naviera pref.	59	65
Naviera com.	9¾	12
Nueva Fábrica de Hielo	343	—
Perfumería pref.	52	75
Perfumería com.	4	15
Pesca pref.	100	—
Pesca com.	21	—
Préstamos	—	—
Teléfonos pref.	114½	117
Teléfonos com.	126	—
Teléfonos Inter.	174	—
Unidos	49¼	52
Fibra y Jarcia	61	70
Fibra y Jarcia (sindicados)	61	70
Ferrocarriles Consolidados Cuba pref.	73	80

SEGUROS WHITNER
OBRAPIA 23
The Home Insurance Co. of New York.
ACTIVO: $96.000.000.00.
INCENDIOS

ESTABLECIDA EN 1905
CAPITAL PAGADO $500.000
THE TRUST COMPANY OF CUBA
ALBACEAS - SINDICOS - ADMINISTRADORES
Cajas de Seguridad — Valores en Custodia
Departamento de Bienes — Departamento de Seguros
Tendremos mucho gusto en explicarle nuestro servicio en detalle, por carta o personalmente.
OBISPO 53 HABANA TEL. M-6917

PESETA

SE COTIZO A RAZON DE

6 PESETAS 00.60 DOLLAR

FRANCO

SE COTIZO A RAZON DE

25 FRANCOS 57 CENTIMOS DOLLAR

BOLSA DE N. YORK

ACCIONES 3,100,000

BONOS 8,554,000

CHEQUES 1,204,000,000

Mercado Local de Valores

Sostenido e inactivo estuvo ayer el mercado local de valores.

Con tono firme estuvieron las distintas emisiones de bonos de Cuba, al igual que las obligaciones del Ayuntamiento de la Habana.

Sostenidos los bonos de la Havana Electric y firmes los de la Cervecera Internacional y Nueva Fábrica de Hielo.

Acusan firmeza los valores industriales, exceptuando las acciones de la Compañía Manufacturera Nacional.

Esta tarde se reune la directiva de la Bolsa de la Habana para admitir en la cotización oficial las nuevas acciones beneficiarias de la Nueva Fábrica de Hielo.

Los valores de las Compañías ferroviarias rigen encalmados.

Sostenidas las acciones de la Havana Electric Railway y Havana Electric Utilities.

Abrió de alza la Internacional de Teléfonos, la que declinó dos puntos al cierre del mercado.

Firmes se mantienen las acciones preferidas de la Cuban Telephone.

Las acciones de la Naviera sostenidas y poco activas las de las Compañías azucareras.

El mercado cerró quieto.

Mercado de Víveres

Nueva York, Agosto 21. (UP):

En este mercado se cotizaron ayer los siguientes artículos:

Trigo duro de invierno: 1.22¾.

Trigo rojo de invierno: 1.49¾.

Centeno para exportar: 1.12¼.

Maíz número 2 amarillo: 1.23¼.

Avena blanca: 51.00.

Heno número 1: 26.

Harina: 7.85.

Aceite oliva, galón: 0.50.

Aceite barril: de 2.15 a 2.20.

Aceite de semilla de algodón: Afrecho: 33.00.

Manteca refinada en tercerolas: a 11¼.

Manteca refinada, en latas: 13.00.

Papas Long Island: 4.65.

Frijoles colorados de 8.50 a 8.75.

Arroz Fancy: de 7.50 a 8.00.

COLEGIO DE CORREDORES Y NOTARIOS COMERCIALES DE LA HABANA

COTIZACION OFICIAL DEL DIA 21 DE AGOSTO

S/E. Unidos cable	5/64 Pr.
S/E. Unidos vista	3/64 Pr.
Londres cable	4.85 ¾
Londres vista	4.85 ¼
Londres 60 d/v.	—
Paris cable	3.92
Paris vista	3.91
Bruselas vista	13.91
España cable	16.65
España vista	16.64
Italia vista	5.23 ½
Zurich vista	19.26
Hong-Kong vista	50.03
Amsterdam vista	40.10
Copenhague vista	—
Christianía vista	—
Estocolmo vista	—
Mantreal vista	—
Berlin vista	—

Notarios de turnos:

Para cambios: Lorenzo Arocha.

Para intervenir en la cotización oficial de la Bolsa de la Habana: Rafael Gómez Romagosa y Raul E. Argüelles.

Vto. Bno.: Antonio Arocha, Síndico-Presidente. — Eugenio E. Caragol, Secretario-Contador.

MERCADO DE FLETES

COTIZACIONES

Costa Norte:		
A New York	12	13
A Filadelfia	12	13
A Galveston	12	13
A New Orleans	11	12
A Halifax	—	—
A St. John	—	—
A Savannah	—	—
A Boston	14	15
Costa Sur:		
A Filadelfia	14	15
A New York	14	15
A New Orleans	13	14
A Halifax	—	—
A St. John	—	—
A Boston	16	17
A Galveston	14	15

Estas cotizaciones son exclusivamente sobre azúcar.

MERCADO DE NEW YORK

MERCADO DE CAFE

NUEVA YORK, agosto 21. (UP) La tendencia mixta del mercado extranjero indicada por los cablegramas que se recibieron en la mañana de hoy, dió al mercado de futuros en café un tono nervioso e incierto. Mientras Río avanzó, Santos y el café del continente continúan fáciles.

Los contratos A abrieron desde 5 puntos más altos a 8 más bajo; los contratos D de 3 a 7 puntos más bajo. Los contratos A estuvieron más activos, probablemente a causa de la firmeza de Río, pero los precios perdieron terreno.

El mercado de costo y flete estuvo encalmado, cotizándose Río del 7 de 17¼ a 17½ y Santos del 4, nominalmente sin variación de 23¾ a 24¼.

El mercado cerró con baja de 5 a 10 puntos.

Dic.	1597	1597	1585	1585
Marzo	1576	1576	1565	1565
Julio	1537	1537	1535	1535
Sept.	1595	1595	1585	1585

MERCADO DE ACCIONES

NUEVA YORK, agosto 21. (UP) El interés del dinero perdió hoy su fuerza avanzando la lista a pesar del alza del interés al 7½%. Las transacciones se acercaron a 3 millones de acciones, volumen que es mayor que el correspondiente a cualquiera de las seis últimas semanas.

Algunas acciones se desenvolvieron espectacularmente debido a las numerosas transacciones que se efectuaron sobre ellas, y una larga lista de las mismas ganó uno o dos puntos en pequeñas transacciones. Montgomery Ward fué una de las que más se distinguió, alcanzando un record alto de 202¾ y cerrando a 202½ con alza de 9½ puntos.

United States Steel alcanzó su mejor cotización desde la baja de junio, vendiéndose a 151⅞ con alza de 3 ¾ puntos. Texas and Pacific estuvieron a la cabeza de las ferroviarias, vendiéndose a 189 ⅞ y cerrando a 189½, con alza de 6½. Las acciones de compañías de productos alimenticios estuvieron generalmente más altas, las de cobres se mantuvieron firmes al igual que los motores; los aceros siguieron fuertes y las petroleras firmes.

El promedio de las acciones industriales avanzó 3 puntos a 228.79, mientras el promedio de las ferroviarias sanó cerca de 1¾ puntos.

General Motor recuperó la pérdida que había sufrido al comienzo de la sesión y cerró con una ganancia de más acciones de motores se movieron más de 2 puntos, mientras las de cobres se mantuvieron dentro de límites estrechos. Los bonos estuvieron encalmados, con cotizaciones irregulares.

BOLSA DE NEW YORK

FERROCARRILES	
Atch Top. Santa Fe	192¾
Atl Coast Line	167
Baltimore Ohio	112
Bangor Aroostook R. R.	75⅞
Canadian Pacific	212¼
Chesapeake Ohio	185¼
Chi Gt. West com.	14⅛
Chi Gt. West pref.	29½
Chic N. W.	83⅜
Chi Mil San Paul com.	38¼
Chi Mil San Paul prf.	52⅛
C. Rock I. P.	122⅜
Delaware Hudson	194½
Erie	53⅛
Erie pref	57½
Gulf Mobile	—
Great Northrn.	99¼
Kansas City Southern	54
Lehigh Valley	109⅞
Louisville Nash.	—
Mo. Kan Tex com.	65
Mo. Pac. com.	65
Mo. Pac pref.	118½
N. Y. Central	169
N. Y. N. H. H.	58⅛
Norfolk Western	—
Northern Pacific	97⅞
Pennsylvania	64
Pere Marquete	133½
Reading	102¼
St. Louis S. Francisco	116⅜
St. Louis Southwestern	105
Seaboard Air Line com.	14¾
Seaboard Air Line pref.	18½
Southern Pacific	122⅞
Southern Railway	150½
Texas Pac.	189½
Union Pacific	195½
Wabash comunes	77¼
Western Maryland com.	46⅜
EQUIPOS	
American Car Foundry	—
American Locomotive	90
Baldwin Locomotive	—
Gen Rail Sig.	90½
Pullman Company	80¼
Lima Locomotive	39¼
Pressed Steel Car	—
N. Y. Ai rBrake	42½
Westinghouse Air Brake	45
MOTORES	
Graham Paige	41⅜
Chryler	95⅜
Dodge Motors com.	—
Dodge Motors prefd.	—
Huppmobile	61¾
General Motor, New	185¾
Hudson Motors Co.	79⅛
Mack Trucks	90¾
Nash	85⅞
Packard Motors	81⅝
Pierce Arrow com.	14⅞
Studebaker Corp.	73¼
White	—
Willys-Over	21¾
Yellow Truck	32⅝
ACCESORIOS	
Am. Bosch Mag.	—
Briggs Mfg. Co.	36¼
Eaton Axle S.	48
Electric Auto Light	81½
Gabriel Snubber A.	22
Spicer Mfg. Co.	34⅝
Murray Body	55
Stewart Warner	93
Timken Roller	126½
GOMAS	
Ajax	8
Fisk Tire	10⅛
Goodrich	78⅝
Kelly Springfield Tire	19⅝
U. S. Rubber	32¾
ACEROS	
Am. Steel Fou.	53⅞
Bethlehem Steel	61⅛
Colo F. I.	62⅝
Crucible Steel	78½
Gulf States	62⅞
Inland Steel	64½
Philadelphia Coal Iron	30⅞
Republic Iron Steel	65½
U. S. Steel	151⅞
Vanadium	74⅜
Younstown	90⅞
PETROLEOS	
Atlantic Ref.	162¼
Barnsdall A.	24⅛
California Petrol.	—
General Asphalt	74⅞
Houston Oil	139
Independent Oil Gas	25⅝
Louisania Oil	14⅜
Lago Oil	31
Marland Oil	37¼
Mid Cont Pet.	28⅞
Pan American "B"	42
Phillips Petroleum	39⅝
Pure Oil	22¾
Shell Union Oil	26⅞
Sims Petroleum	—
Sinclair Oil Corp.	25⅞
So. Cal Edison	47¾
Skelly Oil	31½
S. O. Calif.	57½
Stdard Oil (of New Jersey)	45⅛
Texas Co.	62¼
Texas Pac. Land	23⅝
Tex. Pac. C. O.	—
Transcontinental Oil	—
Union Oil Cal.	—
SERVICIOS PUBLICOS	
American For Pow.	36
American Tel and Tel.	180⅜
Am. Water Works	58
Columbia Gas	120¾
Consolidated Gas	147½
Elec. Light Pow.	37¼
Internt'l Tel Tel.	180¼
Interboro R. T.	47⅛
National Power Light	36½
National Power Light.	36½
North American	73¾
Pub. Ser. N. J.	62¼
Standard Gas Elec.	67
United Light "A"	40⅝
AZUCAR Y FERROCARRILES CUBANOS	
American Beet Sugar	23⅜
American Sugar Ref.	72
Cuban Cane Sugar com.	4⅝
Cuban Cane Sugar pfd.	18¼
Cuban American Sugar.	12¼
Cuba Company	24½
Gt. West Sug.	34
Consolidated R. R. of Cuba.	74
Punta Alegre	24
Puerto Rico Sugar	43

CLEARING HOUSE

Las compensaciones efectuadas ayer entre los Bancos asociados al Clearing House de la Habana ascendieron a la cantidad de $2.636,162-07.

NUEVA FABRICA DE HIELO, S. A.

Propietaria de las fábricas de Hielo y

Cerveza La Tropical y Tivoli

SECRETARIA

Acciones Beneficiarias

Entrega de los Títulos

De orden del señor Presidente de esta Compañía se hace saber a los señores accionistas, que a partir del próximo lunes 20 incluído, y en horas de 2 a 5 p. m. (los sábados de 8 a 12 m.) se procederá a la entrega de los títulos al portador de las 60.000 acciones beneficiarias emitidas por acuerdo de la Junta General Extraordinaria de 10 de Junio de 1928. En su caso, será exigida la identificación comercial necesaria.

Habana, 15 de agosto 1928.

El Secretario,

Cristóbal Bidegaray.

PACKARD

NO PUEDE EQUIVOCARSE TODO EL MUNDO

Según las estadísticas americanas, PACKARD ocupa el PRIMER LUGAR en ventas de su categoría, con una ventaja de cerca de 100 por 100 sobre la marca que le sigue.

Igual lugar ostenta en el resto del mundo. No puede ser por equivocación.

Cuba es otro ejemplo más. En la Habana, durante los 5 primeros meses de 1928, se han inscrito para la circulación 79 automóviles PACKARD, ocupando el PRIMER LUGAR con una ventaja de 90 por 100 sobre la marca que le sigue, sin incluir 11 Packards vendidos en el interior de la isla en igual período.

El número de Packards que hemos entregado en Cuba en ese tiempo, supera en 136 por ciento las entregas de igual período del año anterior.

J. Ulloa y Cía.

P. Martí, 3, 5 y 7

Telf. M-7777

Habana, Cuba

ONLY PACKARD CAN BUILD A PACKARD

MERCADO DE CAMBIOS

Nueva York, Agosto 21. (UP):

INGLATERRA: Libra esterlina. Par 4.86.6.
Vista 4.84 ⅞
Cable 4.85 ¼

ESPAÑA: Par 19.3 centavos por peseta.
Vista 16.62
Cable 16.63

FRANCIA: Par 19.3 centavos por franco.
Vista 3.90 ¾
Cable 3.91

BELGICA: Belga (nueva moneda). Par 13.88.
Cable 13.90 ½
Vista 13.91

SUIZA: Par 19.3 por franco.
Vista 19.25 ½
Cable 19.26

ALEMANIA: Par 23.88 centavos por marco.
Vista 23.82
Cable 23.83

ITALIA: Par 19.3 centavos por lira.
Vista 5.23 ¼
Cable 5.23 ½

AUSTRIA: Par 14.07 centavos por chelin.
Vista 14.125

HUNGRIA:
Vista 17.45
Cable 17.50

PORTUGAL:
Cable 4.50
Vista 4.55

DINAMARCA: Par 26.8 centavos por corona.
Vista 26.67 ½
Cable 26.68 ½

SUECIA: Par 19.3 centavos por corona.
Vista 26.75 ½
Cable 26.76 ½

HOLANDA: Par 40.42 centavos por florin.
Vista 40.06 ¾
Cable 40.08 ¼

GRECIA: Par 1.93 por dracma.
Cable 1.29 ¾

NORUEGA: Par 26.8 centavos por corona.
Vista 26.67 ½
Cable 26.68 ½

CHECOESLOVAQUIA: Par 29.3 cts. por dinar.
Vista 2.96 ½

YUGOESLAVIA:
Vista 1.76

RUMANIA: Par 19.3 centavos por lei.
Vista 0.61

POLONIA: Par 19.3 centavos por zloty.
Vista 11.25

JAPON: Par 40.3 centavos por yen.
Vista 44.90
Cable 44.95

CHINA: Par 79.278 por tael.
Vista 65.06
Cable 65.12

INDIA INGLESA:
Vista 36.31
Cable 36.37

ARGENTINA: Par 40.42 centavos.
Vista 42.20

BRAZIL: Par 32.40 centavos por mil reis.
Vista 11.95

CANADA: Par 100 cts. por dollar.
Vista 100.05

MEXICO:
Vista 47.70

CUBA: Par 100 cts. por peso.
Vista 100.05
Cable 100.07

PERU:
Vista 4.00

URUGUAY:
Vista 102.75

VENEZUELA:
Vista 19.15

CHILE:
Vista 12.12

COLOMBIA:
Vista 98.25

PLATA EN BARRAS

Nueva York, Agosto 21. (UP):

La plata en barras se cotizó hoy en este mercado a 59.

Mercado de Bonos

VALORES CUBANOS

Nueva York, Agosto 21. (UP):

	Alto	Bajo	Cierre
Cuba R. R. 5s. de 1952	97½	.....	.....

BONOS DE LA LIBERTAD

Nueva York, Agosto 21. (UP):

	Alto	Bajo	Cierre
Libertad:			
3½ s.	99.18	99.10	99.10
1st 4¼ s.	.....	.....	100.30
3rd. 4¼ s.	.....	.....	99.31
4th 4¼ s.	101.5	101.3	101.5
Tesorería:			
3⅜ s.	98.15	98.14	98.15
3¾ s.	103.2	103	103
4 s.	.....	.....	105.26
4¼ s.	110.31	110.27	110.31

BONOS INTERNACIONALES

Nueva York, Agosto 21. (UP):

	Alto	Bajo	Cierre
Burdois 6s. '34	100	100	100
Lyons 6s. '34	99¾	99½	99½
Marseilles 6s '34	100	.....	.....
Germany 7s. '49	106⅝	106¼	106⅝
Italy K. '51	97¾	97½	97½
Argentina 6s. '57	100	99½	100
Brasil 6 ½ s. de 1957	96	95⅝	95⅝
Chile 7s. 1942	102⅛	102	102

BOLSA DE PARIS

PARIS, Agosto 21. (UP):

Renta Francesa 3%. 69.70
Renta Francesa 5%. 94.00

BOLSA DE LONDRES

LONDRES, Agosto 21. (UP):

F. C. Unidos de la Habana 51

Mercado Local de Cambios

Con tono más firme actuó ayer la libra esterlina y la peseta española.

También rigió firme el cambio sobre New York.

Entre Bancos y banqueros se operó en $100,000 cheque a 1/16 de premio contra efectivo.

Cotizaciones	Valor.
Nueva York cable	1/16 P.
New York vista	1/32 Pc
Londres cable	4.85 ⅝
Londres vista	4.85 ⅛
Londres 60 d/v.	4.83 ⅛
Paris cable	3.92
Paris vista	3.91
Madrid cable	16.67
Madrid vista	16.65
Hamburgo	23.84
Hamburgo vista	23.83
Italia cable	5.25
Italia vista	5.24
Zurich cable	19.28
Zurich vista	19.27
Bruselas cable	13.93
Bruselas vista	13.91
Toronto cable	1/32 D.
Toronto vista	1/16 D.
Amsterdam cable	40.09
Amsterdam vista	40.07
Hong-Kong cable	50.35
Hong-Kong vista	50.20

MERCADO DE ALGODON

Ayer al cerrar el mercado de Nueva York el algodón se cotizó a los siguientes tipos:

Octubre	18.90
Diciembre	18.74
Enero	18.73
Marzo	18.78
Mayo	18.81
Julio, 1929	18.60

PRESTAMOS DINERO
a
Importadores y Comerciantes
sobre sus existencias de mercancías. Véanos. Reserva, Seguridad y Prontitud. (Les ayudaremos a aumentar sus negocios).
COMPAÑIA COMERCIAL FINANCIERA
(COMMERCIAL FINANCE COMPANY)
AGUIAR, NUM. 73, 7o. PISO — TELEFONO M-8172

POR RETIRARME DEL NEGOCIO
Vendo, en excepcionales condiciones de precio, mi casa, de dos plantas, y mi establecimiento, ambos en Habana, 107, entre Muralla y Teniente Rey, con toda la mercancía y demás enseres, así como la acreditada marca EL LAUREL, para distinguir tejidos blancos, registrada en Cuba y en Berna (Suiza).
RAFAEL BANGO
Habana 107. Telf. A-2748

M.E.C.D. 2016

ESTADISTICAS SOBRE EL INTERCAMBIO COMERCIAL DE CUBA CON LOS DEMAS PAISES DURANTE LOS AÑOS 1926 y 1927

Las Temperaturas en Diferentes Ciudades

NUEVA YORK, Agosto 21. UP.—Las temperaturas extremas registradas en diferentes ciudades durante las últimas veinticuatro horas, fueron las siguientes:

	Fahrenheit		Centigrado	
	Max.	Min.	Max.	Min.
Chicago	74	66	23.3	18.8
L. Angeles	84	62	28.8	16.8
Miami	88	78	31.1	25.5
N. York	74	66	23.3	18.8
S. Fco.	68	52	20	11.1
Washg.	84	60	28.8	15.5
Bruselas	65		18.3	
Londres	62		16.6	
Mentone	88		31.1	
Niza	90		32.2	
Ostende	68		20	
Paris	73		22.7	
Biarritz			30	15
Deauville			20	14
Gijón			24	16
S. Sebast.			18	15
Madrid			30.4	16.6

TEMPERATURAS LOCALES

Durante las últimas 24 horas se han registrado en la Habana, las siguientes temperaturas en centigrados:

Máxima 32-6.
Mínima 22-1.
Media 27-3.

ESTADO DEL TIEMPO

Nota del mediodía del martes.

Continua el buen tiempo con barómetro sobre la normal en el Golfo de Méjico y en el Atlántico y buen tiempo también en el mar Caribe barómetro normal excepto baja relativa en el Golfo de Honduras con nublados.

Pronóstico: Para el miércoles: Isla: Régimen de buen tiempo excepto desfogue de turbonadas despues del mediodía. Cielos en general parte nublados. Vientos flojos a moderados del Nordeste al Sudeste.

Observatorio Nacional.

EL PARTE DEL WEATHER BUREAU PARA HOY MIERCOLES

WASHINGTON, agosto 21 (UP) El Bureau del Tiempo ha dado el siguiente pronóstico para el miércoles 22 de agosto:

Sur de la Costa Atlántica: Vientos flojos variables, en la región meridional, y moderados del Suroeste en la septentrional. Cielo parcialmente cubierto.

Este del Golfo de México (Este de la Long 90): Vientos flojos a moderados del Este en la región meridional, y flojos variables en la septentrional. Cielo parcialmente cubierto.

Oeste del Golfo de México: Vientos moderados del Este en la región meridional y flojos del Sudeste en la septentrional. Cielo parcialmente cubierto.

Mar Caribe y Paso de los Vientos: Vientos moderados del Este y cielo parcialmente cubierto.

La lluvia en las distintas partes de la Isla es la siguiente según los Centros Telegráficos de la Secretaría de Comunicaciones.

Provincia de Pinar del Río. Llovió poco en Arroyas de Mantua, Central Merceditas, Dimas, La Fe, Minas de Santa Lucía, Paso Real de San Diego, San Cristóbal y Taco Taco; Regular en Cabañas, Central Niágara, Consolación del Norte, Palacios, y Puerto Esperanza: mucho en Cayo Mazón, Mariel, Minas de Matahambre y San Cayetano.

Provincia de la Habana. Llovió poco en Alquízar, Campo Florido, Casa Blanca, Cotorro, Habana, Jaruco, Managua, Melena del Sur Nazareno, Regla, San Antonio de los Baños, Santa María del Rosario y Vegas; regular en Arroyo, Apolo, Arroyo Arenas, Batabanó, Ceiba del Agua, Gabriel, Guanabacoa, Quivicán, San Antonio de las Vegas, San Felipe y Surgidero de Batabanó. Mucho en Aguacate, Bajnoa, Caraballo, Guines, Madruga, Nueva Paz, Palos, San Antonio de Río Blanco, San Francisco de Paula, San José de las Lajas, San Nicolás, y Santiago de las Vegas.

Provincia de Matanzas. Llovió en toda la Provincia.

Provincia de Santa Clara. Llovió en toda la Provincia.

Provincia de Camagüey. Llovió poco en Central Agramonte, Central Violeta, Contramaestre, Francisco, y Jatibonico; regular en Central Algodones, Chambas, Falla, Majagua, Punta San Juan y Tamarindo; mucho en Ceballos, Céspedes, Ciego de Avila, Cuéllar, Florida, Gaspar, Jagüeyal, Júcaro, Morón, Piedrecitas, Pina, San Jerónimo, Simón Reyes y Stewart.

Provincia de Oriente. Llovió poco en Candonga, Chaparra, Mayarí y San Andrés; mucho en Delicias.

En el resto de la Isla no llovió.

HAN REGRESADO LOS HIDROPLANOS QUE BUSCABAN A LOS NAUFRAGOS

Llamamiento inglés a 150 mil fábricas para que den su cooperación a resolver la crisis inglesa del trabajo

HOLANDA PRESIDIRA LA PROXIMA ASAMBLEA DE LA LIGA DE NACIONES

Trescientos militares y civiles portugueses han sido deportados por ser responsables de rebeldía

OSLO, agosto 21. (SR). — Han regresado los tres hidroaviones italianos que estaban haciendo trabajos en busca de los náufragos del dirigible "Italia".

LA CRISIS DEL TRABAJO EN INGLATERRA

LONDRES, agosto 21. (SR).—La Junta de Transferencias Industriales del Ministerio del Trabajo se ha dirigido a ciento cincuenta mil fábricas haciéndoles un llamamiento para que cooperen a resolver el problema de la falta de ocupación.

LA PRINCESA Y EL EX-MINISTRO

BRUSELAS, agosto 21. (SR).—Al penetrar en una sala de conciertos de Ostende la Princesa Estefanía, se puso en pie toda la concurrencia, excepción hecha del ex-ministro Huysmann. El público comenzó a protestar y tuvo que abandonar el local protegido por la policía.

EL ANIVERSARIO DE LA MUERTE DE PIO X

ROMA, agosto 21. (SR). — Hoy celebróse el aniversario de la muerte del Papa Pío X acudiendo una multitud a su tumba, que fué cubierta materialmente de flores.

HOLANDA PRESIDIRA LA ASAMBLEA DE LA LIGA

GINEBRA, agosto 21. (UP).—En los círculos de la Liga de las Naciones se ha declarado hoy que el Ministro de Estado de Holanda, M. Van Blockland, será electo presidente de la Acamblea de la Liga que se celebrará el mes próximo.

TRESCIENTOS DEPORTADOS PORTUGUESES

LISBOA, agosto 21. (UP).—Trescientos prisioneros militares y civiles complicados en el último levantamiento contra el Gobierno del Presidente Carmona, fueron deportados hoy a bordo del vapor "Lourenco Marques", que los distribuirá entre las Islas Azros, Cabo Verde, Guinea Portuguesa y Angola. Los prisioneros serán juzgados por los tribunales militares en esos lugares.

El Intercambio Comercial de la República de Cuba durante el año de 1927, ascendió a la suma de $580.088.653, de los cuales $322.704.591 corresponden a la exportación de productos cubanos y $257.384.062 corresponden a la importación de productos extranjeros lo que deja un saldo favorable a Cuba ascendente a $65.320.529.

ESTADOS UNIDOS ARROJA UN SALDO CONSIDERABLE A NUESTRO FAVOR, DE MAS DE 96 MILLONES, EN CAMBIO ESPAÑA, CANADA E ITALIA, IMPORTAN MUCHO MAS DE LO QUE EXPORTAN

ESTOS DATOS FUERON FACILITADOS A LA SECRETARIA DE ESTADO POR LA SECCION DE ESTADISTICA DE LA SECRETARIA DE HACIENDA.

Para la mejor y más pronta comprensión de este trabajo, se ha dividido el mismo en tres partes:

1a.—Países con los cuales Cuba tiene concertado Tratado Comercial.
(a) Con balance favorable.
(b) Con balance desfavorable.

2a.—Países con los cuales Cuba no tiene concertado Tratado Comercial y cuyo balance es desfavorable.
(a) Países no americanos.
(b) Países americanos.

3a.—Países con los cuales Cuba no tiene concertado Tratado Comercial y cuyo balance es favorable.
(a) Países no americanos.
(b) Países americanos.

Estados Unidos y Filipinas arrojan un saldo a nuestro favor de 96 millones 143,859 dollars. En cambio España, Canadá e Italia y sobre todo España, no guardan proporción alguna entre lo que nosotros les importamos y las exportaciones que hacemos de productos cubanos a esos países. España, sin embargo, a merced del Tratado concertado con ella, ha aumentado, aunque no de manera considerable, las importaciones de productos cubanos.

PAISES CON LOS CUALES CUBA TIENE TRATADO O CONVENIO COMERCIAL

INTERCAMBIO CON BALANCE FAVORABLE:

País	Importación	Exportación	Saldo
Estados Unidos	$159.055.698	$255.192.452	
Filipinas		6.140	
Puerto Rico	765.056	766.021	
Total	$159.820.754	$255.964.613	$ 96.143.859
INTERCAMBIO CON BALANCE DESFAVORABLE			
España	$ 10.618.687	$ 1.505.346	
Africa Española	5.160	38.368	
Total	$ 10.623.847	$ 1.543.714	$ 9.080.133
Canadá	$ 6.031.457	$ 4.651.751	$ 1.379.706
Italia	$ 2.269.093	$ 1.808.883	$ 460.210
Suma Total	$ 18.924.397	$ 8.004.348	$ 10.920.049

Son quince los países no americanos cuyo intercambio deja un saldo desfavorable a Cuba. Entre ellos hacemos especial mención de la India inglesa, en la que existe una visible y marcada desproporción, ya que importamos más de 15 millones en contra de 213.740 pesos de exportación cubanas.

Sin embargo, Inglaterra, es decir, lo que comprende la Gran Bretaña, ha consumido de Cuba una cantidad crecidísima de toneladas de nuestro azúcar que representa varios millones de libras esterlinas.

Con Francia pasa otro tanto. La desproporción es notable, sin que tengamos el recurso de decir que ella nos consume verdaderas cantidades de azúcar y tabaco.

PAISES NO AMERICANOS CUYO INTERCAMBIO DEJA UN SALDO DESFAVORABLE A CUBA.

No.	País	Importación	Exportación	Saldo
1	India Inglesa	$ 15.684.495	$ 213.740	$ 15.470.755
2	Francia	12.459.527	4.284.336	8.175.191
3	Alemania	7.762.063	2.270.599	5.491.464
4	Noruega	2.549.308	24.958	2.524.350
5	Bélgica	3.547.304	1.238.404	2.308.900
6	Suiza	800.030	45.092	754.938
7	Dinamarca	577.100	35.229	541.871
8	Siam	420.652		420.652
9	Egipto	278.516	29.217	249.299
10	Austria	106.142	13.181	92.961
11	Rumanía	51.883	611	51.272
12	Hawaii	7.116		7.116
13	Argelia	2.009		2.009
14	Persia	1.478		1.478
15	Checoeslovakia	50		50
	Total	$ 44.247.673	$ 8.155.367	$ 36.092.306

También muchos países de América tienen con Cuba un intercambio desfavorable. México y el Uruguay principalmente y no le van en zaga a esos países Santo Domingo y Haití, en proporción.

De México consumimos la mayor parte de la gasolina; del Uruguay casi toda la carne salada. Son males, pero males inevitables; no tenemos yacimientos de petróleo ni grandes potreros.

Santo Domingo y Haití se encuentran también en desproporción con Cuba, y sobre todo Haití de quien consumimos 551.190 pesos y a quien le vendemos por razón de 443.

PAISES AMERICANOS CUYO INTERCAMBIO DEJA UN SALDO DESFAVORABLE A CUBA

No.	País	Importación	Exportación	Saldo
1	México	$ 5.942.986	$ 43.542	$ 5.899.444
2	Uruguay	3.910.785	823.965	3.086.820
3	Santo Domingo	842.138	49.592	792.546
4	Haití	551.190	443	550.747
5	Brasil	487.075	24.020	463.055
6	Colombia	512.684	53.287	459.397
7	Ecuador	347.657	9.374	338.283
8	San Salvador	303.486	4.022	299.464
9	Antillas Holandesas	292.183	15.179	277.004
10	Perú	269.603	31.282	238.321
11	Chile	543.116	326.716	216.400
12	Guatemala	195.279	6.479	188.800
13	Honduras	163.093	7.178	155.915
14	Venezuela	135.830	16.060	119.770
15	Nicaragua	87.050	3.349	83.701
16	Costa Rica	15.351	12.486	2.865
	Total	$ 14.599.506	$ 1.426.374	$ 13.172.532

He aquí los países que dejan un saldo favorable en su intercambio comercial, quedando una suma considerable entre la importación y exportación efectuada durante el año de 1927.

PAISES NO AMERICANOS CUYO INTERCAMBIO DEJA UN SALDO FAVORABLE A CUBA

No.	País	Importación	Exportación	Saldo
1	Reino Unido	$ 11.696.994	$ 82.001.094	$ 20.304.100
2	China	707.762	3.761.825	3.054.063
3	Suecia	537.747	2.182.402	1.644.655
4	Nueva Zelandia		1.122.520	1.122.520
5	Australia		454.884	454.884
6	Islas Canarias	109.221	512.845	403.624
7	Japón	937.678	1.267.796	329.918
8	Holanda	2.888.245	3.146.482	258.247
9	Irlanda	978.719	1.158.721	180.002
10	Portugal	49.525	72.166	22.641
11	Africa inglesa		18.156	18.156
12	Gibraltar		14.556	14.556
13	Indo China		8.333	8.333
14	Grecia	18	8.063	8.045
15	Filipinas		6.140	6.140
16	Islas Madera		3.772	3.772
17	Finlandia		3.598	3.598
18	Polonia		1.376	1.376
19	Turquía	95	192	97
20	Oceanía		95	95
	Total	$ 17.906.004	$ 95.744.826	$ 27.838.822

Y por último, las naciones americanas que tienen inteligencias comerciales con Cuba. Ocho son las que computando su exportación e importación dejaron al cabo del año un saldo favorable para Cuba aunque no de gran consideración.

PAISES AMERICANOS CUYO INTERCAMBIO DEJA UN SALDO FAVORABLE A CUBA.

No.	País	Importación	Exportación	Saldo
1	Argentina	$ 1.454.697	$ 2.645.263	$ 1.190.566
2	Antillas inglesas	379.015	578.915	199.900
3	Panamá	6.468	83.879	77.411
4	Bermudas		20.941	20.941
5	Bolivia		1.894	1.894
6	Puerto Rico	765.056	766.021	965
7	Barbadas		594	594
8	Paraguay		300	300
	Suma Total	$ 2.605.326	$ 4.097.807	$ 1.492.571

Varios lesionados.— Elena Pérez Canosa, vecina de Menocal 18 se cayó por las escaleras de su domicilio casualmente, causándose una herida contusa en el mentón. En el Hospital Municipal fué asistido de lesiones leves Roberto Ferrer Franco, vecino de Zapata las que se causó en su domicilio al caerse de sus pies al pavimento.

Filiberto Ramos Sánchez, vecino de Zapata núm. 1, pisó una puntilla saliente que tenía una tabla causándose una herida punzante en la región plantar izquierda.

Al caerse casualmente al pavimento y darse contra un adoquín. Antonia Villarruel Guerra vecina de Ayestarán 12 se produjo una herida contusa en la región occipito frontal.

Al ser alcanzado por una piedra que lanzó un menor a Lázara González Cabrera vecina de B. 260, esta sufrió una herida contusa en la región occipito frontal de carácter leve.

DISTINTIVO DE LOS VETERANOS DEL 1898 QUE VIENEN A CUBA

En breve enviarán a esta capital diez mil insignias destinadas a los veteranos que vengan al campamento

LOS SEIS GRUPOS QUE VENDRAN TIENEN DERECHO A USAR ESOS DISTINTIVOS

La comisión cubana que ha sido designada por el Jefe del Estado recibirá muestra de todos los distintivos

WASHINGTON, agosto 21. UP. En breve se mandarán a Cuba diez mil distintivos para uso de los veteranos que asistan al trigésimo campamento anual de los veteranos de la guerra hispano norteamericana de 1928, que se celebrará en la Habana en el mes de octubre.

Los seis grupos diferentes que participarán en el campamento tendrán derecho a usar el distintivos de la organización, según anunció hoy el cuartelmaestre general Murphy. Todos esos distintivos costarán aproximadamente 4 mil pesos.

Los distintivos para los seis grupos son básicamente idénticos, diferenciándose únicamente en los colores de la cinta, de la cual va suspendida una medalla de bronce que lleva el escudo de la República de Cuba, rodeado de la inscripción al efecto.

Los colores de las cintas que usarán los delegados al campamento serán rojo, blanco y azul; los miembros auxiliares usarán distintivo rojo, blanco y amarillo; las enfermeras, rojo blanco y azul, con la palabra "nurse" en una pequeña plancha de bronce enganchada en la cinta, los miembros de la orden militar de la Serpiente, usarán cintas verdes y la orden militar y naval la llevará azul, blanca, roja, amarilla, roja y azul. Los visitantes usarán una cinta roja blanca y azul.

El reverso de la medalla lleva la siguiente inscripción:

"1898-1902-1928. Conmemorando el 26 aniversario de la independencia cubana y el 30 campamento de los Veteranos de la Guerra Hispano-Norteamericana, Habana, Cuba".

Las fechas denotan el comienzo de la guerra, la formación del gobierno y el año del campamento.

El escudo de Cuba se escogió entre los muchos dibujos presentados como el más a propósito, a causa de corresponder al país en donde se celebra el Campamento, y como tributo a la República Cubana.

La cinta y el medallón están suspendidos de una barra de bronce, conteniendo un espacio en el cual aparecerá el nombre de su portador.

Se han ordenado 1.500 distintivos para los delegados, 1.200 para los miembros auxiliares, 200 para las órdenes militar y naval, 500 para los miembros de la orden militar de la Serpiente, 100 para nurses y 6.500 para visitantes.

Se enviarán muestras de todas las insignias a la comisión cubana, designada por el Presidente Machado.

REGRESO DE UN EXPLORADOR DEL PAIS DEL TIBET

Excursión de un barco de Alemania para turistas que tocará en Leningrado

BERLIN, Agosto 21. (Duems.)—El doctor Filchner, célebre explorador que regresó no hace mucho de un viaje lleno de peripecias al interior del misterioso Tibet, concedió a un grupo de periodistas una entrevista en que expresó su opinión sobre el desarrollo de la India y los mercados, haciendo resaltar que ese inmenso territorio no había sufrido casi nada durante la guerra mundial y que por consiguiente sus progresos materiales habían sido constantes, así como también hasta cierto punto habían disminuido los choques entre los diversos elementos de los habitantes por motivos religiosos o políticos.

A su juicio, la India constituye un buen campo para la actividad de los colonos alemanes, que a la fecha ya no tropiezan con ninguna traba de parte de las autoridades inglesas. Estas mismas comprenden que debido a la enorme extensión de la India y a su crecida población necesitan de la cooperación de otras naciones para hacerla progresar.

El sabio proyecta para dentro de algunos años una segunda expedición más importante al Tibet; pero por ahora se ocupa en la clasificación más importante al Tibet; pero e interesantísimo material, referente a varias ramas de la ciencia, que reunió en su último viaje.

EL SOVIET ACEPTA UNA EXCURSION ALEMANA EN GRUPO

HAMBURGO, Agosto 21. (Duems.) —Desde hoy al día 2 del próximo, el vapor "Oceana", de la Hamburg-Amerika-Linie, realizará un extenso viaje de turismo a los puertos del Báltico, tocando el de Leningrado. Es esta la primera vez que las autoridades soviéticas de Leningrado dan permiso para la visita de turistas en grupo, desde la terminación de la guerra mundial, creyéndose que marca una actitud menos hostil en lo futuro para con los extranjeros que sólo deseen visitar la ciudad, sin propósito alguno de negocios. Hasta la fecha se había negado siempre el permiso alegando que entre los turistas iban siempre periodistas pagados por las potencias capitalistas para tomar apuntes y denigrar después al régimen soviético.

REPUBLICA DE CUBA. — SECRETARIA DE ESTADO

Sección de Comercio Internacional

Intercambio comercial de Cuba durante el año natural de 1926, según datos de la Sección de Estadística de la Secretaría de Hacienda.

El Intercambio comercial de la República durante el año 1926, ascendió a $562.535.169, de los cuales $301.708.731 corresponden a la exportación de productos cubanos y $260.826.438 corresponden a la importación de productos extranjeros, lo que deja un saldo favorable a Cuba ascendente a $40.882.293.

Para la mejor y más pronta comprensión de este trabajo, se ha dividido el mismo en tres partes:

Primera: Países con los cuales Cuba tiene concertado Tratado Comercial:
a) Con balance favorable.
b) Con balance desfavorable.

Segunda: Países con los cuales Cuba no tiene concertado Tratado Comercial y cuyo balance es desfavorable:
a) Países no americanos.
b) Países americanos.

Tercera: Países con los cuales Cuba no tiene concertado Tratado Comercial y cuyo balance es favorable:
a) Países no americanos.
b) Países americanos.

PAISES CON LOS CUALES CUBA TIENE TRATADO O CONVENIO COMERCIAL

Intercambio con balance favorable.

País	Exportación	Importación	Saldo
E. U. de América	$242.881.819	$160.051.621	
Filipinas	6.438		
Puerto Rico	354.672	2.417.452	$80.773.866
	$243.242.929	$162.469.073	

Intercambio con balance desfavorable

País	Exportación	Importación	Saldo
España	$ 11.515.931	$ 1.325.242	
Africa Española	4.934	68.976	
Total España	$ 11.520.865	$ 1.394.218	$10.126.647
Canadá	7.070.581	4.584.467	2.486.114
Italia	2.266.981	453.945	1.813.036
Suma total	$ 20.858.427	$ 6.432.630	$14.425.797

PAISES NO AMERICANOS CUYO INTERCAMBIO DEJA UN SALDO FAVORABLE A CUBA

No.	País	Importación	Exportación	Saldo
1	India Inglesa	$ 16.506.348	$ 157.263	$16.349.085
2	Alemania	7.742.852	1.676.136	6.066.716
3	Francia	11.873.427	5.975.303	
	China francesa	118.405		6.016.529
4	Bélgica	3.633.623	242.707	3.390.916
5	Noruega	1.918.827	19.799	1.899.028
6	Irlanda	979.602	3.129	976.473
7	Suiza	861.953	29.681	832.272
8	Dinamarca	602.008	42.679	559.329
9	Siam	311.055		311.055
10	Egipto	232.526	33.265	166.371
11	Austria	174.430	8.059	166.371
	Suma total	$ 44.955.056	$ 8.188.021	$36.767.035

No se toman en consideración aquellos países cuya importación sea menor de cien mil pesos.

PAISES AMERICANOS CUYO INTERCAMBIO DEJA UN SALDO DESFAVORABLE A CUBA

No.	País	Importación	Exportación	Saldo
1	México	$ 6.713.211	$ 51.400	$ 6.661.811
2	Uruguay	4.031.424	687.436	3.343.436
3	Santo Domingo	669.865	31.473	638.392
4	Venezuela	443.533	9.175	434.458
5	Ant. Holandesas	350.766	12.186	338.580
6	Ecuador	231.139	5.498	225.641
7	San Salvador	208.866	10.783	166.371
8	Brasil	161.291	31.792	129.499
	Suma total	$ 12.810.095	$ 839.743	$11.970.352

No se toman en consideración aquellos países cuya importación sea menor de cien mil pesos.

PAISES NO AMERICANOS CUYO INTERCAMBIO DEJA UN SALDO FAVORABLE A CUYO

No.	País	Exportación	Importación	Saldo
1	Gran Bretaña	$ 21.981.160	$ 12.473.886	$ 9.507.274
2	China	6.229.934	808.750	5.421.184
3	Japón	3.326.252	753.016	2.573.236
4	Holanda	3.617.549	2.263.002	1.354.547
5	Oceanía	728.015	28.221	699.794
6	Australia	688.410	352	688.058
7	Suecia	851.913	631.450	220.463
8	Islas Canarias	402.435	322.274	120.161
9	Portugal	140.309	55.634	84.675
	Suma total	$ 37.965.977	$ 17.330.585	$20.629.392

No se toman en consideración aquellos países cuya importación sea menor de cien mil pesos.

PAISES AMERICANOS CUYO INTERCAMBIO DEJA UN SALDO FAVORABLE A CUBA

No.	País	Exportación	Importación	Saldo
1	Ant. Inglesas	$ 2.483.271	$ 66.339	$ 2.416.932
2	Argentina	1.645.231	1.483.884	161.347
3	Panamá	127.363	40.447	86.896
4	Honduras	133.373	81.405	51.968
	Suma total	$ 3.389.238	$ 1.672.075	$ 2.717.145

No se toman en consideración aquellos países cuya importación sea menor de cien mil pesos.

Observaciones que se deducen del análisis de las cifras que expresan el intercambio comercial de Cuba en los años 1926 y 1927:

1.—El saldo total favorable es de $65.320.529, contra $40.882.293.

2.—El saldo favorable con los Estados Unidos es de $96.143.859 contra $80.773.866.

3.—Los saldos desfavorables con España, Canadá e Italia (países de tratados) han disminuido en 1927.

4.—Los saldos desfavorables con la India Inglesa, Alemania, Bélgica, Suiza, Dinamarca y Austria, han disminuido en 1927.

5.—Aparecen con pequeños saldos desfavorables para Cuba, Hawaii, Checoeslovaquia, Argelia y Persia.

6.—Irlanda que aparece con un saldo desfavorable para Cuba en 1926, figura en 1927 con un saldo favorable a nuestra República.

7.—Francia, Noruega, Siam, Egipto. (Los saldos desfavorables con estos países son mayores en 1927).

8.—México, Uruguay, Venezuela, Antillas Holandesas. (Los saldos desfavorables con estos países son menores en 1927).

9.—Brasil, Ecuador, San Salvador, Santo Domingo. (Los saldos desfavorables con estos países son mayores en 1927).

10.—Colombia, Costa Rica, Chile, Guatemala, Haití, Honduras, Nicaragua, Perú. (Saldos desfavorables).

1.—Grecia, Gibraltar, Turquía, Polonia, Indo-China, Finlandia, Africa Inglesa, Filipinas, Islas Maderas. (Saldos favorables pequeños).

12.—Nueva Zelandia. Se exportó a ese destino por valor de $1.122.520.00 en 1927.

13.—Holanda, Portugal, China, Japón, Australia, Oceanía. (Los saldos favorables con estos países son menores en 1927).

14.—Reino Unido. Saldo favorable 1927: $20.304.100.00 contra el de 1926: $9.507.274.00.

15.—Suecia e Islas Canarias. (Los saldos favorables con estos países son mayores en 1927).

16.—Argentina. Saldo favorable 1927: $1.190.566.00; contra el de 1926, que fué de $161.347.00.

17.—Antillas Inglesas y Panamá. (Los saldos favorables con estos países son menores en 1927).

18.—Bermudas, Barbadas, Bolivia, Paraguay, Puerto Rico. (Pequeños saldos favorables con estos países).

EL PRESIDENTE DE PARAGUAY DIO UN BANQUETE A DIPLOMATICOS

Manifestó sus deseos de ver muy unidas a las repúblicas americanas, en el discurso q... pronunció a los embajadores

SIGUE EN EL LECHO, CON GRIPE, EL PRESIDENTE DE COLOMBIA SR. ABADIA

Los gremios obreros de la ciudad argentina de Rosario declararán el jueves huelga en memoria de Sacco-Vanzetti

BANQUETE DIPLOMATICO

ASUNCION, agosto 21. SR. El Presidente Guggieri ha ofrecido un banquete a los embajadores extraordinarios que vinieron a la transmisión de poder, y en su discurso expresó el deseo de ver muy unidas a todas las repúblicas americanas, señalando con satisfacción el buen estado de las relaciones entre Paraguay y Bolivia.

ENFERMO EL PRESIDENTE DE COLOMBIA

BOGOTA, Colombia, agosto 21. UP. El Presidente Abadía se encontraba muy mejorado hoy del ataque gripal que padece desde hace varios días. El Presidente no ha abandonado aun el lecho.

HUELGA EN MEMORIA DE SACCO Y VANZETTI

ROSARIO, Argentina, agosto 21. UP.—Los gremios obreros locales han decidido declarar una huelga general para e ljueves, aniversario de la ejecución de los anarquistas italianos Sacco y Vanzetti en Boston el año pasado. La huelga será general en toda la ciudad y durará 24 horas.

NOTICIA DESMENTIDA

SANTIAGO DE CHILE, agosto 21. UP. El Ministerio de Estado ha desmentido hoy las noticias publicadas en el extranjero respecto a que el ministro de Estado Ríos Gallardo, asistiría a la inauguración del período presidencial del doctor Irigoyen.

PROFESOR CONDECORADO

CARACAS, agosto 21. UP. El doctor Jorge Lamas, profesor de la Sorbona de París, fué condecorado hoy con la Medalla de Instrucción Pública, honor que se confiere a los que alcanzan grandes éxitos en materia de educación. El doctor Lamas comenzará en breve una serie de conferencias que dará en distintas partes del país.

LA MAYOR
32 EDIFICIOS
600 EMPLEADOS
SARRÁ
DROGUERIA
ABIERTA TODOS LOS DIAS
TODA LA NOCHE LOS MARTES

AGUA PLUTO
El purgante natural de las Américas

Farmacias de Turno

MIERCOLES

Dirección	Teléfono
HABANA	
Zenea 91	M-4160
E. Palma y Trocadero	M-5063
Escobar 48	U-6313
R. M. Alonso y San José	U-6969
Miguel Aldama 68	A-4032
A. de Simón Bolívar 109	M-3488
A. de la República 159	A-4468
V. Ruiz Luzuriaga 24	M-1532
G. S. S. Figueras 33	A-7818
Rica 2 A	M-5044
I. Agramonte 36½	M-8559
Habana 112	A-2886
Villegas 33	A-2210
Habana 187	A-6004
Carlos III y A. Menocal	U-4205
Zenea 230	U-4913
Máximo Gómez 246	A-5084
Padre Varela 86	A-1935
Padre Varela 32	U-5195
Zenea y Oquendo	U-2324
Benjumeda 7	A-3721
G. Carrillo y S. Francisco	U-3577
Castillo y Stª Rosa	M-1919
Tenerife 74	M-2151
Consulado 106, esquina a Trocadero	M-5052
VEDADO	
17 esquina a 20	F-4528
23 y G	F-1143
Calzada entre A y B	F-1018
VIBORA	
O'Farrill y J. A. Saco	I-2556
10 de Octubre 518	I-7295
10 de Octubre 695	I-5859
San Francisco 36	I-2207
JESUS DEL MONTE Y SANTOS SUAREZ	
Flores y Serafines	I-8845
10 de Octubre 383	I-2468
Santos Suárez 10	I-6333
Juan Delgado y Lacret	I-5372
Rodríguez y Dolores	I-3012
LUYANO	
Calzada de Luyanó 74	I-2283
Santa Ana y Guasabacoa	I-3907
Herrera 50	No hay
J. Alonso e Infanzón	X-2017
CERRO	
Cerro 859	I-1486
Vista Hermosa 14 B	A-4849
B. Herrera y Palatino	I-2119
San Pablo 36	U-4226

Nota: Este grupo deberá prestar el servicio público todo el día y la noche de los domingos siguientes: FEBRERO 26, ABRIL 8, MAYO 20 JUNIO 1, AGOSTO 12, SEPTIEMBRE 23, NOVIEMBRE 4, DICIEMBRE 16.

¡¡Todos los Precios de los Cuadros Rebajados!! "El Arte"

NI FONDO NI ENTRADA

La misma cantidad en un solo plazo y el cuadro es suyo

Desde $3.00 cuadros muy en boga, ingleses e italianos, de JARDINES

CORAZONES DE JESUS

Grandísimos a $5.90. Otros tamaños desde $1.75

Divino cuadro de Jesús en el Huerto, a $9.50

PAISAJES, FLORES, FRUTAS, MARINAS, ETC.

Pintados magistralmente al óleo, desde $4.50

PINTURAS para todos los usos y ESMALTES Y LACAS para muebles y decoraciones "DEVOE"

MOLDURAS elegantísimas, para toda clase de marcos, a Precios Bajos

Fotografías artísticas, hechas en nuestro estudio, por procedimientos modernos, desde ..... $2.50 ½ doc.

Hacemos retratos al creyón y ampliaciones de fotografías

"AURORA" Seguimos enseñando la aplicación de esta famosa pintura. Clase Gratis

"EL ARTE", A. M. González y Hno., Galiano 118

—Enviamos al interior Catálogos, Precios e Informes—

Dr. FELIPE RIVERO Y ALONSO

ABOGADO Y NOTARIO

Abogado Consultor y Notario de la ASOCIACION DE DETALLISTAS DE LA HABANA. Notario de los Centros 'Asturiano', 'Balear' y 'Cafés'

ESTUDIO DE ABOGADOS DE LOS DOCTORES

Manuel F. de Cinca,
Felipe Rivero y Alonso,
Angel Radillo y Gancedo,
Rafael de Zéndegui y Carbonell.

PROCURADOR:

Urbano E. Gómez Cádh

Chacón, 25, bajos, Edificio de la Asociación de Detallistas de la Habana. — Teléfonos M-1472 y A-8142. Cable: Rizenca.

M.E.C.D. 2016

SECCION 2ª

QUEJAS DE SUSCRIPTORES
Departamento Central: Habana, M-5494.
Agencias: Cerro y Jesús del Monte, I-1894.
Marianao, Columbia, Almendares, Buen Retiro, Quemados y Pogolotti, FO-7499.

DIARIO DE LA MARINA

SUSCRIPTORES
Para anuncios económicos en horas de oficina llame a los teléfonos A-3333 y A-1014. Para suscribirse llame al M-8404.

SECCION 2ª

AÑO XCVI — Acogido a la franquicia postal — LA HABANA, MIERCOLES, 22 DE AGOSTO DE 1928 — El periódico más antiguo de Cuba — PAGINA QUINCE

LA POLICIA DE MEJICO ACUSA A LA MONJA CONCEPCION COMO DIRECTORA DEL COMPLOT PARA ASESINAR A OBREGON

4º y 5º Artículos de la Tragedia del "Italia" en los Cuales el Profesor Francis Behounek da Interesantes Relatos

"LA NACION SUECA PUEDE SENTIRSE ORGULLOSA DE HABER PRODUCIDO EN ESTOS TIEMPOS MATERIALISTAS A UN HOMBRE CAPAZ DE DAR SU VIDA POR LOS DEMAS"

El sacrificio de Malmgrem, relatado por Benhounek, es de emocionantes caracteres

COMO EL "ITALIA" CHOCO CON EL HIELO SEPARANDOSE DEL MISMO UNA GONDOLA

Cómo se efectuó la separación del grupo en q. iba Malmgrem en busca de urgente auxilio

Correspondencia cablegráfica especial para DIARIO DE LA MARINA. (Por el profesor Francis Bnehounek)

PRAGA, Cheko Slavia, agosto 19.—He referido ya, desde hace algunas semanas al propio corresponsal del DIARIO DE LA MARINA, al momento en que llegamos al Polo y toda la ceremonia que allí tuvo lugar en una entrevista a bordo del tren en que me dirigía a esta ciudad. No estará de mas que repita aquí que la gran nevada que caía en esos momentos, cubría por completo el dirigible.

Al salir del Polo tomé otro descanso corto. Debido al continuo ruido que allí había, se nos hacía imposible dormir en la cabina. Dormíamos por turno, siendo el último el General Nobile y el operador de radio. Pude observar a Nobile quien a pesar de su aspecto débil posee una energía de hierro. También Biagi fué una de las personas que menos muestras de cansancio dió, trabajando mucho por ser el mas hábil telegrafista que allí había. En cuanto a mí puedo afirmar que he estado 24 horas seguidas sin dormir, hasta la mañana del 25 de mayo.

El tiempo iba arreciando con rapidez, y la niebla nos impedía; practicar las observaciones astronómicas con la calma debida. En el momento antes referido, me acosté por última vez en el suelo de la cabina durante tres horas. Cuando Pontremoli fue a sustituirme el General Nobile dió orden de que se llevasen la cama de allí para despejar el espacio, lo que hizo aquel prontamente. Desde ese momento no volví a verlo.

El dirigible que volaba solo a 25 millas por hora, debido al mal tiempo, a pesar de tener todos los motores funcionando y en virtud de una equivocación en el manejo del timón que fué colocado en "el punto muerto", comenzó a descender, error que se corrigió inmediatamente. No sé a que altura logró elevarse. El mecánico Trojani dice que a 2.700 pies.

Comenzamos de nuevo a hacer funcionar los motores y entonces la nave se elevó otros 150 pies. Nobile sostiene que la orden de arrojar los tanques de gasolina que motivaron esa nueva actitud, fué dada sin su consentimiento.

DESVIADOS DEL CURSO.

En estos momentos creíamos encontrarnos ya a 100 millas de la Isla de Mofen, cerca de la costa norte de Spitzbergen, cuando en realidad nos encontrábamos a muchísimas millas al este, debido todo esto a la constante desviación de la nave de su ruta original. Después que descubrimos este incidente, hablé con Finn Malmgrem, quien creía que la nave era muy pesada y que por lo tanto a ello se debía el que pasásemos de la altura que manteníamos de 1500 pies.

Posiblemente esta creencia estaba fundamentada. La ultima observación del electrometo que señalé en mi cuaderno se hizo a las cinco y 38 antes meridiano y la siguiente lectura que tenía que hacerse una hora mas tarde fué interrumpida por la catástrofe. Pocos momentos después de mi anotación se experimentó una perdida de gas rapidísima que hizo que la nave bajase desde los 1500 pies en que se encontraba hasta el bloque de hielo, en menos de 2 minutos, a pesar de todos los esfuerzos desesperados que se hicieron para conseguir de nuevo tomar altura.

Es imposible que describamos aquí la catástrofe. Solo quiero decir que hasta el último momento todos estuvimos en nuestros puestos, en calma, a pesar de que veíamos que nos acercábamos a vertiginosa velocidad al bloque de hielo, y la inminencia del impacto que necesariamente había de resultar mortal para algunos de nosotros.

LA PERSONALIDAD DEL DOCTOR MALMGREM

Ahora que voy a narrar lo ocurrido después de la catástrofe, es oportuno que describa en algunas líneas, la personalidad del doctor Finn Malmgrem, la trágica figura de la expedición que era un caballero en toda la extensión de esta palabra y que siempre será recordado, no solo en su país si no en todo en el mundo por su devoción y su verdadero martirologio en pró de la ciencia.

La primera vez que le ví, hace dos años en la bahía de Kings, en el momento de la salida del comandante Byrd, no tenía la más ligera idea de que iba a escribir estas palabras. Se debió a una horrible ironía del destino el que precisamente la persona más valiente y mejor preparada para la clase de vida que allí llevamos fuese la que primero pereciese en trágicas condiciones .Malmgrem era el único de nosotros que tenía experiencia para poder atravesar con éxito la horrible serie de peripecias que nos sucedieron inmediatamente después de la catástrofe del "Italia". Adelantando un poco los acontecimientos debo decir que lo veo, como si fuera ahora, a la luz miserable de aquella noche de Mayo 30, cuando abatido, enflaquecido, doblado bajo el peso de un saco de provisiones, muy próximo a desmayarse pero con una voluntad indomable me decía en alemán, idioma en que ambos nos comunicábamos las impresiones.

—Si; creo que podremos salvarnos todos".

Luego me ha pesado muchas veces no haber seguido mi primer impulso, el de obligarlo a que se quedase hasta que las heridas hubieran cicatrizado, pero yo sabía como era. Su voluntad de hierro era imposible de modificar. El hecho de haberse decidido a dirigirse a tierra firme estaba determinado por el deseo de que se salvase toda la expedición y no el solamente.

Hay muchos que ponen en duda las declaraciones del capitán Zappi, acerca del sacrificio hecho por Malmgrem y ven en ellas una excusa por haber abandonado al desgraciado compañero. No puedo decir más que esto: "Si había entre nosotros alguno capaz de la noble acción que Zappi atribuye a Malmgrem, era este arriesgado y valeroso individuo, capaz de todos los sacrificios."

La nación sueca puede encontrarse orgullosa de haber producido en estos tiempos materialistas a un hombre como Malmgrem, capaz de ofrecer su vida para que se rescaten otras de un modo deliberado, y bajo las condiciones tremendas en que ocurrió la muerte de Malmgrem.

LA CATASTROFE

En el mismo momento en que ocurrió la catástrofe del "Italia", Malmgrem estaba de pie junto al timón principal y como todos los que se encontraban en ese lugar, fué herido al ocurrir el choque. La cabina se destrozó contra el hielo, quedando reducida a escombros en virtud de tres causas, orígenes de velocidad: la de la caída de la nave al parar los motores, la que resultaba del viento y aquella que resultaba del peso del dirigible.

A consecuencia de este choque terrible—del cual aún no sé cómo hemos sobreveyido— Malmgrem sufrió contusiones tremendas y dolorosas en todo el lado izquierdo de su cuerpo, así como la rotura de la clavícula correspondiente.

Nosotros no sabremos nunca si la contusión que sufrió le produjo la rotura o solo la dislocación, pero de todas maneras, sabemos que los dolores deben de haber sido espantosos porque no pudimos ligarle el brazo debidamente, a consecuencia de que no podía quitarse la ropa interior, por el intenso frío que reinaba (11 grados bajo cero).

El capitán Zappi, a quien atribuímos no sé por qué causa cierta cantidad de conocimientos médicos aseguraba entonces que el brazo no estaba roto y más tarde, ya a bordo del "Krassin" al preguntarle yo cómo había fallecido Malmgrem tan rápidamente a consecuencia de las heridas recibidas, me decía tranquilamente:

—El no podía marchar sobre el hielo, porque al salir tenía roto un brazo y después se le helaron las piernas.

No puedo explicarme esta contradicción. Malmgrem nos dijo que no tenía fiebre y el brazo lo llevaba en un cabestrillo que yo había hecho de una toalla encontrada entre los restos del dirigible.

Un día antes se había quitado el cabestrillo, pero como el dolor le arreciara, se lo volvió a poner.

A pesar de sus dolores que al principio fueron muy fuertes, a los dos días de hallarnos en la tienda, Malmgrem había mejorado bastante e insistía en trabajar con nosotros en los preparativos que hacíamos contra las inclemencias del tiempo. Trajo agua, rompiendo para ello el hielo y derritiéndolo y a pesar de que yo quise auxiliarlo en esa tarea tan enérgica, se negó a ello diciendo que yo y Ceccioni teníamos que arreglar los trineos.

El General Nobile me dijo mucho después, ya en pleno tren hasta esta capital, que Malmgrem quería suicidarse y que él se lo quitó de la cabeza No tengo la menor duda respecto a la certeza de este propósito por parte del explorador sueco, pero sí afirmo que en los días que estoy describiendo Malmgren no presentaba señales del menor desaliento moral.

Al revés: me acuerdo que no había transcurrido aun media hora del impacto, estaba buscando con un telescopia que había encontrado sobre la nieve, algunas de las cajas donde llevábamos los alimentos. Es cierto que fué él quien encontró la mayor parte y a la hora de ponernos a la búsqueda de las mismas, según sus indicaciones, ya las habíamos encontrado todas.

SI HUBO PACTO FUE PRIVADO

Respecto al convenio entre Malmgrem y los dos oficiales italianos Mariano y Zappi, no puedo decir nada. En todo tiempo que estuvieron en el campamento no se mencionó ni una sola vez. Sólo fué posteriormente a nuestro rescate cuando oí hablar de él y hasta he leído una entrevista en un periódico italiano, en la que un corresponsal poco escrupuloso aseguraba que yo certificaba su existencia.

Personalmente estoy convencido de que si Malmgrem hubiese considerado una deserción habernos abandonado, nunca se hubiese separado de nosotros, que no en balde pertenecía a la raza nórdica, tan amante del sacrificio individual en pro de la comunidad.

Si se separó de nosotros fué porque estaba convencido de que al hacerlo, ello redundaría en beneficio de todos los que nos quedábamos.

Me acuerdo en la tarde del 28 de mayo el modo tranquilo y convencido con que Malmgren expuso su opinión respecto a nuestra situación que entonces aparecía desesperada Aun no habíamos establecido conexión radiotelegráfica y aunque nuestras provisiones hubiesen alcanzado para dos mesas, lo cierto es que no teníamos medios de transportar al general Nobile y a Ceccioni, caso de que emprendiéramos una marcha conjunta.

ESPERABA LLEGAR AL CABO NORTE

Por otra parte era muy factible que dos o tres personas destacadas de entre nosotros pudiesen llegar a cabo Norte y encontrar allí embarcaciones, quizás hasta el "Città de Milano" que creíamos que se hallaba por aquellas latitudes y el que creíamos que había establecido ya hasta un campamento para nuestra búsqueda ulterior.

El general Nobile era de opinión que hubiera sido preferible esperar hasta que se compusiese el aparato de radio y estableciésemos contacto con el mundo exterior. El desarrollo ulterior de los acontecimientos demostró la verdad de ese razonamiento. Pero como Nobile no podía moverse, dejó en libertad a todo el mundo de hacer lo que quisiera. Mi sugestión de que uno de los oficiales se quedase con nosotros, fué recibida en silencio por éstos. Yo insistí en que debía uno de ellos, por lo menos, de quedarse y ya que no accedieron a lo que salicitaba, insistí en que Biangi, el operador de telégrafo, se quedase con nosotros, ya que era el único que podía trabajar el aparato de radio.

Trojani y yo habíamos decidido desde el principio quedarnos y en el segundo día el teniente Viglieri determinó lo propio. Poco antes de la salida de la expedición de los capitanes y de Malmgrem, Biaggi dijo que quería irse pero Malmgren se opuso a ello. Cuando le dije que no me extrañaba que Biaggi que no era oficial, tomase esa determinación, cuando oficiales con mando nos abandonaban, Malmgrem me dijo:

—Está bien; si Biaggi se va, yo me quedaré, porque no me quiero llevar al hombre que es la mayor esperanza de ustedes.

Los dos capitantes decidieron aceptar esta estipulación de Malmgrem.

Psicológicamente, las palabras de Malmgrem demuestran que él no tenía mucha fe en su éxito. La prueba es que no se llevó más chocolate y carne de pelíkano que la que le correspondía durante todo el tiempo que hubieran durado nuestras provisiones a repartírnoslas por igual calculando una ración diaria por espacio de dos meses.

Antes de su salida él y yo hablamos muchas veces, pero este no es el lugar ni la ocasión para que yo cuente "in extenso" todas sus confidencias.

Sólo quiero repetir una frase que me dijo:

—Es posible que ustedes se salven y nosotros perezcamos.

Entonces le dijo:

—¿Quiere usted que envíe algún mensaje particular a Suecia.— Meditó unos segundos, y repuso:

—Si usted fuera sueco le rogaría que enviara algunos mensajes a mi patria, pero usted es extranjero y, a pesar de sus buenas intenciones, no puede sentir como sentiría un compatriota.

Seguí su pensamiento y entendí que no quería que le escribiese a su madre, aumentando así el dolor que la pobre señora experimentaría por la pérdida enorme de su hijo.

SE ESTRECHAN LAS RELACIONES CHILENO-PERUANAS

LIMA, agosto 21. UP. El famoso poeta peruano José Santos Chocano anuncia haber recibido una carta de Silva Vildósola, uno de los directores del periódico "El Mercurio" de Santiago de Chile, que fué delegado de ese país en la Sexta Conferencia Pan Americana celebrada en la capital de Cuba, manifestándole que probablemente hará un viaje al Perú a fines de este mes. Vildósola anuncia que es propósito de su viaje estudiar la vida nacional peruana, a la que consagrará una serie de artículos.

CONGRESO DE ESTUDIANTES CATOLICOS

LONDRES, agosto 21. (SR). Hoy quedó clausurado el Congreso de Estudiantes Católicos, que en sus sesiones fué escena de intensos e importantes debates.

UN LOCARNO BALCANICO

ANGORA, Turquía, agosto 21.—(UP).—El Gabinete anunció hoy que Turquía hará un esfuerzo para lograr que los Estados Balcánicos firmen un pacto semejante al de Locarno.

LOS SOCIALISTAS PIDEN EL DESARME A TODA COSTA

BERLIN, agosto 21. (Duems).—Se opina aquí que las sesiones de este año del Congreso Socialista Internacional han tenido más importancia que las de otros años y que sus enérgicos llamamientos en favor de la resolución de algunos grandes problemas provenientes de la guerra mundial ha producido efectos intensos en todos los países europeos.

Especialmente los discursos pronunciados en dicho Congreso sobre el desarme general son comentados vivamente por la prensa de los países desarmados y armados y la coincidencia de opiniones a este respecto entre los delegados alemanes y franceses se interpreta como un indicio de que en Francia se robustece la tendencia a desistir de la política de hegemonía apoyada en los armamentos.

Aunque aquí no se da un valor excesivo para la política práctica a los discursos de los delegados franceses y belgas, porque se sabe que en sus países su influencia no es suficiente para imponer su criterio en un próximo futuro, se subraya que desde un principio llamaron la atención los llamamientos del Congreso y que son comentados en mayor escala que de costumbre, no sólo por los órganos socialistas, sino por los de las demás tendencias políticas.

En centros bien informados de esta ciudad se supo, además, que los jefes socialistas reunidos en el Congreso se comprometieron a dedicar mayor atención y energía aún, al problema del desarme y desarrollar en su favor una propaganda tenaz y constante.

EL SUPUESTO COMPLOT CONVENTUAL COMPRENDIA LOS PLANES PARA EL ASESINATO DEL PRESIDENTE CALLES Y DEL GENERAL ALVARO OBREGON

Según las manifestaciones de la policía, uno de los primeros proyectos era que una muchacha llamada María Manzano fuese a Celaya, en Guanajato, durnte ls fiestas de primavera y allí tratase de matar con una aguja envenenada a Calles y Obregón

ASEGURA TAMBIEN LA POLICIA QUE LAS BOMBAS PUESTAS EN LA CAMARA, FUERON HECHAS EN UNA CASA INMEDIATA AL CONVENTO, CON AYUDA MONJIL

La detención de siete mujeres y cinco hombres a quienes se acusa de estar complicados en la preparación del complot, dice la policía que ha revelado la existencia de un grupo director, dedicado a armar rebeldes en el territorio nacional

CIUDAD MEXICO, agosto 21. (UP) Según declaración dada por la policía esta noche, la monja María de la Concepción Acevedo, madre superiora de un convento de esta capital, detenida al mismo tiempo que otras personas sospechosas por su posible complicación en el asesinato del presidente electo Alvaro Obregón, fué la directora de conspiraciones para matar a éste y al Presidente Elías Calles, muchos meses antes de que José de León Toral consumase el primero de esos crímenes.

La detención de siete mujeres y cinco hombres a quienes se acusa de estar complicados en la preparación de esos crímenes ha revelado la existencia de un grupo que, además de buscar la muerte de los dos jefes políticos, fué responsables de colocar bombas en la Cámara de Diputados y en las oficinas de Obregón añade la policía.

Se acusa también al grupo de armar rebeldes en el territorio nacional. En la conspiración aludida se tenía resuelto que una mujer matase a los dos Presidentes, al electo y al actual, pinchándoles con una aguja envenenada durante las fiestas de primavera.

Aunque José de León Toral, el asesino de Obregón, había asistido a reuniones del grupo, se dice que no hay otra prueba que demuestre que fué inspirado directamente, o escogido para realizar el crimen, por los conspiradores. Las reuniones se celebraban en el convento de la madre María de la Concepción.

Todos los miembros del grupo insisten en que León Toral solo era un conocido de ellos.

Las bombas empleadas para destruir uno de los salones de la Cámara de Diputados fueron construidas en la casa inmediata a la residencia de María de la Concepción, con el conocimiento y ayuda de ésta, sigue diciendo la policía, la cual explica que sus manifestaciones son el resultado de la interrogación de sospechosos y de las declaraciones hechas por los encarcelados.

Los primeros dicen que, al parecer, la monja consultaba con un desconocido exterior al grupo todos los planes sometidos a la consideración de éste.

La policía dice también que todavía busca a dos personas que parecen ser los autores intelectuales del asesinato. Se supone que una de ellas es el Padre Jiménez.

Las declaraciones de los detenidos, publicadas hoy, revelan que en el convento de María de la Concepción se celebraron varias reuniones a principios de abril, para tratar de solucionar el problema religioso mexicano mediante el asesinato de los jefes de la nación, especialmente el Presidente Elías Calles y el General Alvaro Obregón.

Según las declaraciones, uno de los primeros proyectos era que María Elena Manzano, una muchacha del grupo, fuese a Celaya, en el Estado de Guanajuato, durante las fiestas de primavera que se celebran allí, para dar muerte a Elías Calles y a Obregón o a uno de ellos, mediante una aguja envenenada. La señorita Manzano confesó que no tenía confianza en el éxito y por eso se deshizo el plan.

Otro proyecto fué volar el puente por el que iban a pasar los dos caudillos, pero no siendo posible conseguir los materiales explosivos para la máquina infernal, hubo de desechar también este plan.

En las confesiones de los acusados se incluye la manifestación de que las bombas usadas recientemente en la Cámara de Diputados fueron fabricadas en la casa inmediata al convento de María de la Concepción, sabiéndolo ésta, y prestando su cooperación.

Se alega también que Manuel Trejo, encarcelado por su presunta complicación en el asesinato de Obregón, y Carlos Castro, fueron los que colocaron las bombas en el salón del reloj de la Cámara, y que Carlos y un tal Eulogio González construyeron y colocaron la bomba de las oficinas de Obregón.

La policía termina su nota afirmando que todo indica que la monja María de la Concepción fué la diretora de toda la conspiración, y que presidió todas las gestiones para reclutar soldados rebeldes.

EL CONVENIO NAVAL FRANCO-BRITANICO

LONDRES, agosto 21. (UP).—El convenio naval franco-inglés ha sido comunicado a todos los Gobiernos interesados en el desarme naval, según se ha anunciado hoy oficialmente. Los Estados Unidos han pedido la aclaración de dos puntos en convenio.

HOTEL ALAMAC
Broadway esquina a calle 71,
New York
EL HOTEL PREDILECTO DE LOS CUBANOS Y DE LOS HISPANOS EN GENERAL
Es modernísimo, elegante, económico, a prueba de fuego y está en el corazón de Nueva York cerca de todas partes
Su "chic hispano" es insuperable e inconfundible.
Tres restaurants, incluso el famoso CONGO ROOF en el vigésimo piso, donde se baila diariamente.
COCINA AMERICANA Y ESPAÑOLA
TABLE D'HOTE Y A LA CARTA
Los precios del Alamac al alcance de todos, son los siguientes:
TODOS CON BAÑO Y DUCHA
Cuarto sencillo para uno, $4.00. Para 2 personas: $6. Cuarto doble, para 1 ó 2, $8. Por mes, $150
Departamento de sala, un cuarto y baño y ducha, desde $200.00 al mes.
Hay también departamentos con tres o cuatro alcobas, además de la sala y con tres baños, a precios de verano.
Intérpretes y sirvientes de habla española.
Atención especial a la clientela hispana.
¿VA USTED A EUROPA?
Diríjase antes a la OPEN-ROAD TRAVEL SERVICE, oficinas en el Hotel Alamac; son representantes autorizados de las principales Compañías Navieras. La Open-road Travel Service, le facilita el medio de hacer su viaje cómodo.
Dirección a
ANTONIO AGUERO
GERENTE HISPANO
Hotel Alamac, Broadway and 71 th. St.
NEW YORK

LA RIGUROSA DISCIPLINA ESTABLECIDA POR NOBILE Y SU SUCESOR, EL TENIENTE VIGLIERI, ECHA POR TIERRA LAS NOTICIAS DE SERIAS DISPUTAS POLARES

El "S. O. S." de los náufragos, recibido por un aficionado, fué el salvador punto de partida

BEHOUNEK NOS CUENTA LA VIDA QUE HACIAN EN LA HELADA REGION

Atacados de "neurosis polar", pero no desesperados ni casi locos, como se vino publicando

Correspondencia cablegráfica para DIARIO DE LA MARINA. Por el profesor Francias Behounek, Praga Agosto 22 de 1928.—La atención del mundo entero se había concentrado en la tienda perdida en la inmensidad de los hielos, unida al mundo de los vivos por las ondas de radio. Biagi la había pintado con rayas rojas, para que fuese más discernible de la altura y por eso la llamábamos la Tienda Roja.

Las largas semanas que allí pasamos estaban llenas de pesimismo y de débiles esperanzas. El bloque de hielo en que la habíamos levantado era juguete de los vientos polares y existía la posibilidad de que nos arrojasen en pleno océano o a las costas de Francisco José donde no podía llegar nave alguna para rescatarnos.

El mar rugía desde abajo y los rayos solares se encargaban de derretirlo desde arriba. La angustia con que todas las mañanas nos despertábamos para darnos cuenta de la cantidad de provisiones que habíamos consumido, era algo que no se podrá describir nunca.

El mundo entero estaba pendiente de nosotros. Seis naciones nos auxiliaban. Un gran explorador polar a quien se creía retirado se había prestado de buenas ganas a ir en una expedición de auxilio.

Desde los días de la infortunada expedición de Franklin, las regiones polares no habían visto tanto movimiento.

Los periódicos del mundo entero nos dedicaban una atención sin precedentes y a buen seguro que ninguno de nosotros, hubiera podido reconstruir su vida verdadera de acuerdo con los partes de avance.

Había informes de que nos habíamos vuelto locos, de que todos habían desertado. Con objeto de refutarlos aunque un poco tardíamente es por lo que yo escribo estas líneas".

El primer momento inmediato a la catástrofe fué de alegría por el hecho de que nuestras vidas se hubiesen salvado.

"Estábamos cerca del continente—reflexionábamos—el mundo sabe que regresamos del polo, es posible Wilkins se encuentre todavía en Green Harvor, con su aeroplano, de modo que nuestro rescate es cuestión de horas".

Entonces reaccionamos, como conté en mi artículo anterior, Malmgrem nos ayudó a buscar las cajas de provisiones y así substituímos la primera esperanza loca de un rescate inmediato por una más razonable esperanza, considerablemente aprovisionados.

Nuestro aparato de radio, un et de 25 Watt, que logramos salvar sin que sufriera averías, pudo ser operado por Biagi el mismo día de la catástrofe.

La noche de ese día, habíamos reunido ya bajo las órdenes del Capitán Mariano, todos los elementos y aparatos que resultaban, imprescindibles para nuestra vida en el bloque.

NO PUDIMOS ENTERRAR AL MUERTO

Teníamos necesidad de estar contemplando, en el mismo lugar en donde cayó después de la catástrofe, el cadáver de nuestro desgraciado compañero Pomela que descansaba allí con el rostro cubierto de nieve y rodeado de los restos de la cabina.

Al principio de estar allí quisimos proteger su cadáver cubriéndolo pero nuestros esfuerzos resultaron inútiles para romper el duro hielo.

Pronto disipamos los dolorosos pensamientos que se nos ocurría la vista del cadáver y nos marchábamos al lado de Malgrem que era quien nos enseñaba a cocinar la carne de Pelicano, tan poco agradable a primera vista, sobre todo cuando se derretía presentando un aspecto tan poco apetecible.

En el momento en que Malgrem salió con los dos oficiales Mariano y Zappi fuimos víctimas, los que nos quedamos, de una gran depresión, como sucede siempre que una tripulación se deshace, pero luego dejamos lugar a que se instalase en nuestro espíritu la duda, de que al fin resultaría conveniente para los que nos quedábamos.

BIAGI SIEMPRE EN EL APARATO

Biagi no se separaba del aparato transmisor, más que para llegarse a donde había instalado el receptor, donde se ponía con toda calma los auriculares, para terminar diciendo con un tono al que ya nos habíamos acostumbrado:

"No oigo nada".

Esperábamos recibir noticias de la célebre estación San Paolo de Roma y así fué en efecto. Una tarde nos enteramos por esta vía, que Larsen y Admunsen habían salido en busca nuestra, y que ya se tenían noticias precisas de nuestra situación—esto era en el mes de Junio—por haber recibido nuestro mensaje de S. O. S., un amateur de Arcangel.

Entonces vino el inolvidable 7 de Junio cuando se logró establecer conexión con nosotros por medio del aparato del Citta de Milano.

Dos de nosotros nos encontrábamos heridos—El General Nobile con un brazo y una pierna rotos y Ceccioni, el primer mecánico con una pierna.

EL GENERAL NOBILE CONTRIBUYE A LEVANTAR LA MORAL

En realidad la situación en que ambos estaban era horriblemente trágica y si alguno de ellos se hubiera dejado ganar de la neurastenia o la desesperación hubiera sido justificadísimo.

Pero ni el General Nobile, que durante toda la catástrofe dió pruebas de su enorme sangre fría, ni Ceccioni, que había comenzado su carrera como mecánico del famoso motorista "Príncipe Borgeese" era hombre de esa índole.

Cuando en el silencio del campamento por la noche, cuando ya todos estábamos retirados buscando en uno de los mapas, la situación precisa nuestra con respecto al Krassin, tratando de encontrar en aquellos instrumentos inanimados, nuevas fuentes de fortaleza y ánimo con que infundírnosla. Si a esto se llama estar loco, que diremos de Viglieri, que todos los días determinaba la posición del sol y de Biagi que en cualquier momento estaba dispuesto a entonar un cantico alegre de las calles de Nápoles.

ERRORES Y MAS ERRORES

Teníamos claro está momentos de depresión intensa, aún de miedo cuando nuestro calzado se caía a pedazos, cuando las tiendas se inundaban con motivo del deshielo, cuando el aeroplano de Lundborgh, se destrozó contra el hielo, cuando la niebla impedía a los aviadores el llegar hasta donde estábamos nosotros y el bloque era llevado a la deriva por los vientos. Pero el mismo Lumborg estaba asombradísimo de la disciplina con que nos manteníamos, mucho más comparado con el estado de ánimo que él cayó al ocurrir el accidente que lo retuvo junto con nosotros después de haber rescatado al general Nobile.

Pero esto mismo ha dado lugar a numerosas declaraciones falsamente atribuidas a Lundborg a las que ya me he referido anteriormente.

En realidad no había más disputas serias que las referentes a nuestro porvenir inmediato y al mejor modo de salir de allí. Sobre todo recuerdo la discusión que Lumdborg ppresenció con motivo de que si sería conveniente a nuestro salvamento, el hecho de que él y Ceccioni tratasen de llegar a tierra. Puede asegurar y afirmo, que las palabras cruzadas en esta ocasión no fueron más fuertes que las que se cruzan en cualquier reunión de gente civilizada discutiendo una argumentación científica.

En la tienda del General Nobile no había disputas, porque a pesar de la condición en que este se encontraba cuidaba de mantener el más estricto orden e inclusive la más fuerte disciplina. Tampoco hubo disputa alguna cuando el teniente Viglieri se hizo cargo del mando de los hombres.

Este joven oficial a pesar de sus 28 años resultó un gran jefe y a su iniciativa se debe el haber telegrafiado en uno de los momentos más difíciles, el de nosotros nos encontrábamos bien y que era el momento de iniciar gestiones para la búsqueda del grupo Alessandri.

Jugábamos a las damas y al ajedrez.

A pesar de cuanto se ha afirmado, tengo el deber de refutar aquí las acusaciones de que la tienda roja fué durante los días que en ella permanecimos un lugar en el que todo se discutía apasionadamente y en el que más de una vez nos llegamos a las manos.

Posiblemente cuando los periódicos referían con lujo de detalles alguna "serie de disputas" ha dado la coincidencia de que yo me acuerde era algún momento en que todos los miembros de la expedición estábamos muy distraídos por alguna peripecia ocurrida en la partida de damas o ajedrez que se llevaba a efecto.

No quiero con esto exagerar la condición de nuestra moral, mientras al contrario doy pleno crédito a las referencias de los que nos suponían preocupados, pendientes de todas las condiciones que hubieran alterado las operaciones que se hacían en cualquier momento para nuestra salvación. Estuvimos atacados de la "neurosis polar", pero no se nos debe culpar por esto porque los propios aviadores que volaban sobre nosotros para salvarnos también la expeprimentaron. Sólo a estos se debió, el hecho de que el aviador sueco Shyberg no represase la noche en que habiendo salvado ya a su camarada Lundborg, se encontraba sólo a una distancia de 15 minutos de vuelo del lugar en que nos encontrábamos nosotros y a pesar de reunir las condiciones personales de valor que todos le reconocemos.

EL RETORNO AL PATRON ORO Y LA FLUCTUACION

España ocupa el sexto lugar entre las naciones poseedoras de oro en todo el mundo

WASHINGTON ,agosto 21. (UP).—El restablecimiento reciente del patrón oro en Francia, marca la terminación, prácticamente, de la reconstrucción monetaria del mundo, según el boletín del Banco Federal de Reserva publicado hoy. El boletín dice:

"El monetario de casi todos los países tiene ya una relación definida con el oro, estableciendo la ley, en la mayoría de los casos, su paridad con este, aunque todavía hay unas cuantas naciones en que solo se la mantiene por practica administrativa.

"El retorno al patrón oro ha reducido el peligro de amplias fluctuaciones de los cambios extranjeros, eliminando así los obstáculos para el comercio internacional que han surgido siempre de la incertidumbre de los valores monetarios; y la eliminación de las barreras al libre movimiento del oro ha puesto los mercados mundiales del dinero en la mas estrecha relación. Y consecuencia de todo esto es que los tipos del dinero y los precios de los artículos, sujetos a las mismas influencias en todo el mundo comercial, tiendan a una alineación internacional mas estrecha".

El efecto de la reconstrucción internacional en los Estados Unidos será, desde el punto de vista del Banco de Reserva, "restaurar las influencias que de acuerdo con el patrón oro tienden a corregir los movimientos excepcionales del crédito en cualquier país que participe de manera importante en las finanzas y el tráfico internacionales".

Según el boletín, las tenencias de oro de los Bancos Centrales y los Gobiernos de los países que poseen mas oro, son los siguientes, en 1928:

Estados Unidos: 3.732 millones de pesos; Francia, 1.136 millones; Inglaterra, 838 millones; Argentina, 616 millones; Japón, 542 millones; España, 503 millones; Alemania, 496 millones; Italia, 257 millones; Holanda, 175 millones. Los demás países tienen en conjunto 1.437 millones. Las tenencias de los Estados Unidos han disminuido en 363 millones desde 1924.

LOS VIAJES MODERNOS
Se acerca el momento de preparar su viaje hacia las playas y montañas
HAGA USTED SU PLAN E ITINERARIO
Consúltenos después y le daremos precio fijo comprendiendo TODOS LOS GASTOS (incluso Impuestos y propinas) del viaje proyectado.
INDEPENDENCIA
EFICACIA
CONFORT
90 AÑOS DE EXPERIENCIA DE LA AGENCIA LUBIN, PARIS
"PARISINA"
VEANOS
"PARISINA"
OBRAPIA 33
(altos de la Bolsa)

No hace "bulla," pero....
No es el "alboroto" que al paso de la persona deja una esencia lo que la hace imperecedera. Los perfumes suaves, cautivadores, como UN AMOR EN VENCIA son los elegidos por los espiritus selectos.
Un amor en Venecia
ESENCIA. JABON POLVOS. LOCION. COLONIA Y TALCO
Cía NACIONAL DE PERFUMERIA, S. A. - HABANA

M.E.C.D. 2016

DIARIO DE LA MARINA

FUNDADO EN 1832

DIRIGIDO HASTA 1919 POR DON NICOLAS RIVERO Y MUÑIZ

DIRECTOR: JOSE IGNACIO RIVERO Y ALONSO

Editado por la Compañía DIARIO DE LA MARINA (S. A.), cuyo programa consiste "en la defensa de los intereses generales y permanentes de la Nación cubana, de los especiales de la colonia española establecida en la misma y de la unión y armonía entre los diversos elementos que conviven en el país".—Art. 1o. de los Estatutos.

Presidente: Conde del Rivero.

Secretario: Manuel Abril y Ochoa. Tesorero: Joaquín Pina.

Administrador: Dr. Aurelio Hernández Miró.

OFICINAS:
- Habana . . . . Prado 103.
- Nueva York . . . . . . Broadway at 71 st. St.
- Madrid . . . . [illegible]
- París . . . . 61 Boulevard Haussman.

PRECIOS DE SUSCRIPCION:

HABANA		PROVINCIAS		EXTRANJERO	
1 mes	$ 1.60	1 mes	$ 1.70	1 año	$ 21.00
3 idem	" 4.80	3 idem	" 5.00	6 meses	" 11.00
6 idem	" 9.00	6 idem	" 9.50	3 meses	" 6.00
1 año	" 18.00	1 año	" 19.00		

SUSCRIPCION DOMINICAL:

Sólo para el extranjero.

(Países comprendidos en la Unión Postal).

6 meses	$ 4.20
1 año	" 8.40

(Países no comprendidos en la Unión Postal).

6 meses	$ 5.00
1 año	" 10.00

Esta suscripción solo dá derecho al número de los domingos.

TELEFONOS:

Quejas de suscriptores	M-8404	Deportes	A-4732
Anuncios clasificados y de suscriptores	A-1014 A-3333	Departamento de Radio	M-7714
Anuncios Administración	A-5334	Fotógrafo y Rotograbado	M-6844
Redacción	A-0301	Imprenta	M-9665
		Secretario de Dirección	M-9788

LAS PRINCIPALES INDUSTRIAS DE LOS ESTADOS UNIDOS SE MOSTRARON MUY ACTIVAS EN EL 1er. SEMESTRE

La industria empacadora de carne ha comenzado a renacer después de la crisis pasada, la perspectiva es lisonjera para la agricultura y la situación económica es buena

BOSTON, (SIPA).—"La segunda mitad del año en curso ha venido a encontrar que los negocios se están sosteniendo admirablemente bien", dice el First National Bank of Boston, el cual agrega: "El descenso de la cúspide a que llegan en la primavera ha sido moderado y la perspectiva indica que en lo que resta del verano la actividad comercial continuará con regular fibra. Este período de quietud relativa puede ser aprovechado para efectuar los ajustes que se hacen necesarios después de una temporada de actividad intensa.

"La producción total durante el primer semestre del año fué aproximadamente igual a la de hace un año. Las llamadas industrias fundamentales—la del acero, la construcción de edificios, y la de los automóviles—desarrollaron actividades sorprendentes, alcanzando las dos primeras nuevas metas de producción en esos primeros seis meses, en tanto que la industria de automóviles se mostró más activa que nunca, con la sola excepción de cierto año, en la temporada de que se trata. Pero lo más significativo del caso es que no fueron esas actividades una mera explosión momentánea, pues todo parece indicar que continuará el ímpetu durante el segundo semestre. Tal cosa se colige del aumento importante de pedidos pendientes de ejecución que tiene actualmente la principal compañía acerera, del gran número de permisos obtenidos para la construcción de casas, y de la respetable demanda que hay de coches y camiones automóviles. Así, pues, la situación excelente de que hoy gozan esas industrias se traducirá necesariamente en la actividad de otras industrias.

"Por otra parte, algunas de las industrias que han venido luchando en medio de circunstancias adversas han empezado a levantar cabeza. La industria empacadora de carne está restableciéndose de la depresión sufrida en 1927 por las pérdidas que hubieron de traer consigo los grandes inventarios. El alza que ha tenido lugar en los precios del ganado porcino desde marzo último augura buenas ganancias en la venta de sus productos durante el otoño próximo. Suspendidas las medidas restrictivas que pesaban sobre la exportación del hule virgen de las haciendas huleras británicas, las compañías dedicadas a la fabricación de neumáticos tienen hoy en perspectiva tiempos mejores, después de las fuertes pérdidas que la súbita baja de precios de la materia prima en la primavera pasada hubo de causar temporalmente a algunas empresas del ramo. A la larga, la seguridad que en cierto modo traerán consigo los precios relativamente bajos del hule o caucho beneficiará seguramente a la industria. Con las ventas de cobre realizadas a los más altos precios que se habían registrado desde 1925, las ganancias de la industria cuprífera son hoy bastante mayores que las obtenidas en 1927. En cuanto a la industria petrolera, aun cuando todavía está sufriendo las consecuencias de las existencias excesivas y de las extraordinarias facilidades de producción, la reciente alza de precios y la considerable reducción ocurrida en el yacimiento de Seminole han venido a mejorar su situación.

"Respecto de la agricultura la perspectiva es lisonjera. El estado del tiempo promete buenas cosechas y el precio de los productos agrícolas considerados en conjunto es bastante más subido que el del año pasado. El poder adquisitivo de las haciendas y granjas es hoy mayor que en los años que han mediad oentre 1920 y el actual, como lo revelan las grandes ventas efectuadas por las casas de remesas postales y las fábricas de aperos.

"A pesar de la activa competencia que se observa en muchos ramos, el conjunto de ganancias de las principales empresas industrial fué bastante más grande en el segundo trimestre que en el primero, como lo fué también en relación con el corerspondiente período del año pasado. Las ganancias de algunas industrias en particular han sido considerablemente mayores que en 1927.

"Por ahora la producción industrial ha sido poco más o menos igual a la de hace un año, pero se espera que en lo que falta del año en curso cobre mayor ímpetu que en 1927, pues en general la situación descansa hoy sobre bases más sólidas que entonces. Los precios se mantienen razonablemente firmes, la demanda es mucha y sigue creciendo y en lo general los inventarios están bien equilibrados. A pesar de la marcada actividad que se observa en las operaciones bursátiles, las consignaciones comerciales se llevan a cabo con prudencia y en lo general nótase la ausencia de especulaciones en materia de artículos comerciales. El único efecto que probablemente tendrá en el campo de los negocios la campaña presidencial será la precaución en lo que respecta a las consignaciones futuras, pero una vez que se haya verificado la elección desaparecerá casi por completo la incertidumbre que existe en cuanto al porvenir inmediato de los negocios.

"Queda en pie la consideración relativa a la influencia de los tipos del dinero sobre la situación comercial. Los tipos del dinero a plazos y los del dinero prestado sobre efectos comerciales son actualmente los mayores que se han registrado desde 1921 y 1923, respectivamente. Ello no obstante, es de esperar que en el otoño próximo habrá amplios fondos disponibles, en condiciones bastante razonables, para las necesidades del comercio. No se espera ninguna estrechez de créditos. Hay bastante crédito potencial, pero el problema consiste en reservarlo para cosas productivas. Los bancos de la Reserva Federal están en aptitud de proporcionar nuevos créditos por medio de operaciones en el mercado y es posible que así lo hagan en el otoño para ayudar al comercio y al movimiento de las cosechas; pero puede ser también que una vez cubierta esas necesidades se atranquen dichos bancos, si así lo exigen las circunstancias y que en tal virtud se reduzca el chorro de dinero que corre por las canales de la especulación".

El Balcón de París

JENNY *Golder*

Jenny Golder, la bellísima y aplaudida "vedette" del Palace, de París, que lo fué también de Folies Bergére, del Casino y del Empire, y que en plena juventud y en pleno éxito artístico se suicidó en su domicilio parisiense, disparándose un tiro en el corazón.

COMO Regina Flory, la bailarina que danzó las poesías de Baudelaire, como Claudia France, la star cinematográfica, Jenny Golder, la **vedette** que fué de Folies Bergere, del Casino de París, del Empire, del Teatro de los Campos Elíseos y del Palace, la**centenaire** vibrante y deslumbradora de Maurice Chevalier, de Harry Pilcer y de Spadaro, ha buscado en el suicidio el término prematuro de una existencia que era toda triunfo y que suponíamos toda dicha...

En poco más de un año, tres artistas jóvenes, aplaudidas y hermosas, tres mujeres que habían alcanzado la fortuna y la fama, han desaparecido con el gesto, infinitamente trágico en ellas, del irrevocable renunciamiento... Las tres fueron humanas mariposas en el fuego devorador de los reflectores y las baterías... Las tres hicieron de su belleza y de su gracia una divina antorcha que disipó, en el espíritu del público, las sombras de la pena... Y en tanto, las tres llevaban dentro de su corazón la herida incurable, el abismo sin fondo y la noche sin aurora que el dolor y la muerte eligen para su cita...

Como Regina Flory, Jenny Golder se ha partido de un balazo el corazón... El drama ocurrió a la hora del crepúsculo, cuando moría el sol... Y en el cielo de esa noche hubo una estrella menos...

¿De qué ha muerto Jenny Golder, esa australiana reina del music-hall que parece símbolo trepidante de la alegría y de la vida? La bala del pequeño revólver todo vestido de nácar y oro, la bala que dejó un puntito rojo, nada más, bajo la turgencia del seno izquierdo, fué instrumento pero no causa de tal muerte... ¿Qué mano de hombre, desdeñosa de amor, o qué garra espectral y patológica prestó a los dedos febles de la pobre Jenny la energía necesaria para afianzar el arma con tan certero acierto, y para disparar?...

—¡Neurastenia!—dicen los ignorantes y los imbéciles que a todo trance necesitan decir algo... ¡Neurastenia!... ¡A cuántos crímenes individuales y sociales que no tienen sanción en los códigos sirve de encubridora y de cómplice esa palabra...! ¡Y cuántos recuerdos imborrables, cuántos sufrimientos inmerecidos, cuántas injusticias y cuántas traiciones necesitan reunirse y amalgamarse para formar esa terrible losa de la neurastenia, que poco a poco va cayendo sobre nosotros, va hundiéndonos en la fosa, va apagando toda luz, hasta la hora y el instante en que nos abandonamos, en que no luchamos más contra la opresión irresistible, en que unos granos de plomo, unas gotas de veneno, un remolino de agua negra o un salto en el espacio nos liberan de la sepultura en vida, con la muerte, mil veces más piadosa!...

Al salir de escena, después de sus danzas locas, de sus guiños maliciosos, de sus couplets intencionados, de sus sonrisas embrujadoras—torbellino de alegría en el que danzaban las almas fatigadas de los espectadores como danzan las hojas caídas en un viento de otoño—Jenny Golder se desplomaba sobre el diván de su cuarto y permanecía callada y triste... A las veces hablaba de su infancia, que había sido un calvario, de su adolescencia, que había sido un martirio, de su casamiento, que había sido una desgracia... ¡mala madre, mal padre, mal marido...! Los ojos inmensos y oscuros, los ojos magnéticos de la artista, se empañaban con un vaho de lágrimas y la voz argentina y cascabelera tenía, entonces, inflexiones sonoras y profundas... Pero Jenny reaccionaba pronto... Despejaba su frente de los rizos endrinos que la abrumaban como siniestras flores de su dolor, y reía con todo su lindo rostro de morena impulsiva y ardiente.. Reía, jugando en su **bull** favorito... Reía, embromando a sus compañeros de escena... Y reía, luego, en su casa, para alegrar un poco a la señora Bruce, su amiga de siempre, su compañera inseparable, su ángel tutelar... Pero las fugaces alegrías de la señora Bruce terminaban siempre en lágrimas furtivas, enjugadas a escondidas de la artista... La señora Bruce sabía, mejor que nadie, la suma de amarguras y tormentos que habían ido reuniéndose, amalgamándose, formando sobre la vida de Jenny Golder la terrible losa... Y en cada instante la señora Bruce temía la catástrofe, el abandono, el gesto deliberador...

La hora de la fatalidad sonó ayer tarde, a la media luz crepuscular, cuando moría el sol... Y en el cielo de anoche hubo una estrella menos: una estrella que no es ya sinó exangüe estatuilla de marfil, tendida sobre un lecho de orquídeas y sonriendo sin violencia, al fin...

ANTONIO G. DE LINARES.

París, 1928.

DON FRANCISCO ELGÜERO

ALTO y derecho, prominente la nevada cabeza, colorido el rostro rasurado, la frente espaciosa, recta la nariz, borbónica la boca, dulces los cansados ojos por la lectura y el insomnio, recia la voz que se agita en la tribuna. Ni los setenta y tantos años, ni una tozuda diabetes que pesa más que ellos, ni la opresión de las miserias y dolores circundantes, pueden ahogar la actividad intelectual de este ilustre veterano que, desde su rincón de Morelia, sigue el movimiento del mundo ideal y tiene sobre su mesa de trabajo lo mismo el libro flamante aún oloroso a imprenta, que el infolio amarillo y venerable, comido del tiempo y la polilla.

No es la vejez petrificada en el amor de lo antiguo, sino la curiosidad alerta y lozana, pronta al entusiasmo por todo lo bello, apta para la generosa admiración, limpia de envidias y rezongos, rica en estímulos al recién llegado. Sin mengua de la fidelidad hacia sus sólidas preferencias corroboradas por los años, tiene suave la puerta y hospitalaria la casa para toda linda novedad y toda gallarda osadía.

Don Francisco Elguero pertenece a la media docena de los hombres que saben más en México. Teología filosofía, jurisprudencia, apologética, historia, sociología bellas letras..........en todos los campos ha cavado profundamente, todos los ha regado con personales sudores y semillas propias, en todos ha cortado frutos y flores, ha recorrido sus senderos luminosos y sus veredas recónditas y se ha llenado el alma de verdad, de belleza y de armonía.

¿Qué cosa se preguntará a don Francisco Elguero de que no pueda dar noticia y razón? No digamos cuestiones fundamentales y notorias: hasta en obscuros recovecos históricos rincones de anécdota y minucias eruditas, da copiosa y al punto la luz pedida. Y como al tesoro de las lecturas se se junta la experiencia de lo vivido, basta tirar un poco de sus recuerdos cuando con él conversamos, para ver y escuchar a personajes idos y presenciar sucesos pretéritos.

La plática, como la voz, tiene altibajos: a ratos serena, a instantes distraída por el zumbido laborioso de alguna abeja interior; casi siempre calurosa y apasionada, sobre todo al entrar en juego convicciones religiosas, histórica y literarias. Surgen entonces juicios cortantes y libérrimos, y algún ¡no! clamoroso contra opiniones recibidas y acreditados prejuicios.

Tiene perfecta, pero sobre la urbanidad; la acogida cordial, no empalagosa: y una clara franqueza avalora sus palabras y su vida. De su bondad abierta y magnánima puedo, entre muchos, hablar yo, que he saqueado amistosamente su biblioteca, lo más caro y vidrioso para el hombre de estudio. Cierto que yo hago profesión de saber cuidar y devolver los libros, y no suscribo la máxima de un amigo mío que tiene por majadero al que los presta y por más majadero al que los devuelve.

Caballero sin tacha, don Francisco es la encarnación de la vieja hidalguía. Los turbios tiempos que vivimos carcomiendo las fuertes raíces y secando la savia de un cristianismo entero y substancial, amenazan con dejarnos mañana sin este hermoso tipo del varón austero e incontaminado, desprendido y quijote, reacio a componendas y acomodos con el mal, que prefiere ser muerto a ser "vivo", y que tiene por cosa más práctica el honor que las monedas.

Cuando, en tiempos de Madero, hubo en nuestra patria un honroso ensayo democrático que hizo verdad—siquiera en parte y fugitivamente—el lema de "sufragio efectivo" vimos en los congresos locales y general, no pocos representantes cultos, honrados y patriotas. Entre ellos figuraba en la capital don Francisco Elguero, que tuvo el rasgo único tal vez en los fastos de nuestra política de pararse a ocupar la tribuna para defender la credencial de un adversario. El rasgo pinta al hombre.

Abogado desde 1880, fué juez en Zamora y en Morelia y ejerció con extraordinaria intensidad su profesión hasta 1911. Maravilla que entre los papelotes absorbentes y la indigesta literatura curialesca, tuviera tiempo y gusto para profundizar en otras disciplinas y salir de pasco con las musas.

Por 1904 se le premió en concurso una jugosa disertación sobre el dogma de la Inmaculada, que constituye un volumen, y publicó por entonces uno o dos tomos de versos en que hay impresiones de su viaje por Europa.

Vendido a la capital en 1911, perteneció a la 26a. Legislatura, fué luego Administrador General del Timbre y profesor en la Escuela Nacional de Jurisprudencia, donde dió sus "Lecciones de Elocuencia Forense", recogidas ahora en uu volumen.

Tuvo, en 1914, que salir de la patria, radicando en Estados Unidos y después en la Habana. Allá escribió para "EL DIARIO DE LA MARINA" sus "Meditaciones de un Periodista", serie de ágiles artículos sobre todas las cosas habidas y por haber, así como sus "Efemérides Históricas y Apologéticas": un artículo diaria sobre cualquier suceso de antaño ocurrido en la fecha, comento elaborado no con la erudición miope y autómata que da en cinco minutos cualquiera enciclopedia, sino vertiendo el caudal del propio estudio y la visión personal. Con estas Efemérides van publicados dos sugestivos tomos y quedan cuatro esperando su turno.

En la Habana publicó también nuestro polígrafo sus "Senilias poéticas", porque la poesía empapa, consuela y embellece su vida toda.

Vuelto a la patria en diciembre de 1919, tuvo alientos para fundar y dirigir una empresa de cultura generosa: "América Española", revista quincenal, que a pesar de nuestro ambiente enrarecido y apático, fué acogida que entusiasmo y vivió fructuosamente más de un año.

Publicó luego don Francisco sus "Comentarios a Pensamientos de Luis Veuillot", de quien está enamorado. Sobre la acción de la Providencia en los humanos acontecimientos habló al recibirse en la Academia de la Historia, y sobre el cristianismo en el Quijote, al ingresar a la Academia de la Lengua, mostrándose en ambas ocasiones lo que es: hombre que piensa, que medita y habla por su cuenta y riesgo, cosa más rara de lo que parece.

En cursos sociológicos y apologéticos, en pláticas y conferencias literarias se prodigó entonces, como siempre, don Francisco Elguero: porque su fuego comunicativo no se apaga con la nieve de la edad ni el turbión de los achaques.

Ellos lo empujaron en 1925 a su natal Morelia; allá sigue laborando con silencioso ardor y lleva acumulado mil tesoros para su "Museo Intelectual", del que acaba de darnos ahora un primer tomo para nuestra y vanguardia. Labor enciclopédica en la todo cabe, el docto estudio y el comento alado, lo gigantesco y lo minúsculo, la maciza columna junto a la frágil y primorosa chauchería. Por eso don Francisco llama a aquello "Museo" y va catalogando en él riquezas y curiosidades para todos los gustos.

Entremos a aprender y deleitarnos en esta opulenta exposición; pidamos que don Francisco Elguero pueda ir abriendo al público todas las salas de su Museo sorprendente, y veneremos esta ancianidad venerable, coronada por la sabiduría y por el rate, por la bondad y la hidalguía.

ALFONSO JUNCO.

México, agosto 1928.

EN LA ESCUELA SUPERIOR DE COMERCIO DE BERLIN SE HA ABIERTO UN CURSO ESPECIAL SOBRE MOVIMIENTO DE FORASTEROS, CON LECCIONES DE CARACTER PRACTICO

"NADA TENEMOS QUE IR A BUSCAR A LA LUNA", DICE UNO DE LOS QUE HAN CONSTRUIDO EL COCHE-COHETE; PERO QUIZAS ALGUN DIA PUEDAN LANZARSE LOS VEHICULOS DE PASAJEROS DE UN CONTINENTE A OTRO

(Por Günther Gericke)

Berlín, Agosto.

La atracción de forasteros, llamada también, con frase menos gráfica, fomento del turismo, es considerada, actualmente, en todos los grandes países, como un importante factor de la vida económica. Merece ser señalada, por lo tanto, la iniciativa de la Escuela Superior de Comercio de Berlín, en la cual, visto el creciente interés que los problemas relacionados con el turismo despiertan, ha sido organizado, coincidiendo con la apertura de la gran temporada de viajes, un curso especial sobre "Movimiento de Forasteros". Las lecciones de este curso, asíduamente seguidas por buen número de jóvenes alumnos, futuros comerciantes y hombres de empresa, revisten carácter eminentemente práctico y consisten, de preferencia, en visitas a los que pudiéramos llamar centros de atracción para los visitantes de una gran ciudad: grandes hoteles y almacenes, teatros y museos, palacios de exposiciones, instalaciones de los servicios municipales y de las empresas industriales más importantes, etc. El número de estos visitantes que a Berlín acuden atraidos por una fama joven todavía, pero cada vez más intensa y extendida, va sin cesar en aumento. Durante el mes de mayo de este año pasaron por Berlín más de 150.000 forasteros y según las noticias facilitadas por las agencias de viajes durante el verano que comienza no menos de 100.000 turistas norteamericanos visitarán la capital de Alemania. Ante estas cifras preciso es reconocer que la iniciativa de la Escuela de Comercio responde a una realidad de positiva importancia.

La afluencia de forasteros—extranjeros, sobre todo—constituye para Berlín todavía, hasta cierto punto, una novedad y ello explica la curiosidad con que la presencia de personalidades de marca es acogida por la población berlinesa. Entre los "Prominenten"— como en alemán se dice—que recientemente han visitado Berlín, figuran personalidades de la índole más diversa. La estrella del arte mudo Lilian Gish, cuya popularidad no es menor en Alemania que en el resto del mundo, ha venido para ponerse al habla con Max Reinhardt, el primero de los directores de escena alemanes, y ultimar los últimos detalles de la futura colaboración cinematográfica entre ambos. Selim Sirry Bei, el inspector general de cultura física de Turquía, uno de los hombres de confianza de Mustafa Kemal Bajá, ha pasado por Berlín en el curso del viaje que está realizando por Alemania al objeto de estudiar sus organizaciones gimnásticas y deportivas. Aun siendo muy distinta la esfera de sus actividades— pero ciertamente no menos importante—merece asimismo ser señalada la presencia en Berlín del profesor de la Universidad de París André Siegfried, cuyos libros sobre la América del Norte y el Imperio Británico tan leídos y discutidos son hoy en todos los centros intelectuales del mundo. El profesor Siegfried es asimismo un profundo conocedor de las cosas de Alemania y sus conferencias sobre el origen de las tendencias políticas francesas y la evolución orgánica de Francia han sido seguidas por un numeroso y atento auditorio. El curso dado por el profesor Siegfried en Berlín puede ser considerado además como un nuevo y satisfactorio indicio de los progresos que el movimiento de aproximación franco-alemana va realizando.

El centenario de la fundación de la Sociedad Alemana de Geografía que acaba de celebrarse ha ofrecido también, por su parte, un amplio y solemne marco para la manifestación de los sentimientos de solidaridad internacional entre los hombres de ciencia. Al Congreso internacional de geógrafos celebrado con tal motivo—el primero después de la guerra—han acudido sabios eminentes de todos los países, entre ellos Sir Douglas Mawson, el célebre explorador de la expedición antártica australiana, el profesor de la Universidad de París de la Ronciére, en representación de la más antigua de las Sociedades Geográficas del mundo, y Sir Maurice de Bunsen, geógrafo eminente a la vez que exembajador de la Gran Bretaña. Todas las Sociedades Geográficas, en suma, estaban representadas y el número de delegados americanos era sumamente elevado. En la solemne en sesión académica conmemorativa fueron entregadas, en presencia de una delegación del Gobierno alemán, a Sir Douglas Mawson por sus trabajos de exploración del Antártico y al profesor Sapper, de la Universidad de Würzburgo, por sus estudios de los volcanes de la América Central, la medalla de oro de la Sociedad Alemana de Geografía con el busto del célebre explorador Nachtigall.

De análogos honores fueron objeto los aviadores americanos Wilkins y Eielson, llegados a Berlín poco después de haber concluido sus tareas el Congreso de Geografía. Ambos aviadores recibieron la medalla de oro Karl Ritter—creada en memoria del célebre explorador alemán de este nombre — fueron nombrados socios de honor—los primeros de la lista—por la Sociedad de Estudios para la Exploración de las Regiones Articas. Pero más aún que los honores oficiales les debió llegar al corazón de los intrépidos aeronautas la cordialidad de la recepción que les fué dispensada por la población berlinesa, correspondiendo así al entusiasmo con que los aviadores del "Brema" fueron recibidos en América.

La compañía Telefunken acaba de celebrar el vigésimoquinto aniversario de su fundación. Si en . minos generales puede decirse que un cuarto de siglo representa, para la historia de una industria, un plazo relativamente breve, preciso será reconocer cuan extraordinarios han sido los progresos realizados por la radiotelegrafía y telefonía desde que la Telefunken fué fundada hasta el día de hoy. En la lista cada día más dilatada de las sorpresas que en el campo de transmisión inalámbrica del sonido recibimos, la más sensacional y reciente hasta ahora ha sido la comunicación telefónica entre Berlín y Buenos Aires, establecida por primera vez en público—con éxito rotundo—durante el banquete de gala ofrecido por la Telefunken en celebración de su jubileo. Los 550 invitados, entre los cuales figuraban numerosos representantes de los países que cuentan con instalaciones alemanas de comunicación con la capital argentina, situada a 10.000 kilómetros. La frase "ya no hay distancias", acuñada hace medio siglo, ante las primeras manifestaciones de la técnica, por una imaginación un poco atrevida, está respondiendo cada día más a la realidad.

Díganlo si no, quienes tuvieron ocasión de presenciar las primeras pruebas del automóvil-cohete en el autodromo Avus, entre Berlín y Potsdam. El automóvil-cohete ha sido construido por la conocida fábrica de automóviles Opel y uno de los propietarios y directores de dicha fábrica, el conocido sportsman Fritz von Opel dirigió personalmente el coche de pruebas. Se trata, como el mismo nombre, lo indica, de un auto movido no por motor de explosión, sino por una acción pirotécnica análoga a la que, en los fuegos artificiales, lanza los cohetes a través del espacio. El coche viene a ser, por así decirlo, la caña del cohete y la velocidad que en el primer ensayo público fué posible alcanzar llegó casi a 200 kilómetros por hora. El gran interés del invento reside, naturalmente, en las posibilidades de su aplicación a la aviación. ¿Dejando de momento aparte las fantasías sobre la aviación interplnetaria—pues, como dijo el propio Fritz Opel, en un humorístico discurso, "nada tenemos que ir a buscar a la luna"—por que no habrá de ser posible lanzar dentro de algunos años aviones cohete de continente a continente? Porque no, si han bastado unos cuantos años para pasar del "pájaro gigante", cuyos ensayos costaron la vida al inolvidable Otto Lilienthal, a las espléndidas aeronaves de hoy, capaces como el "Bremen", de cruzar el Atlántico de un salto?

La incesante expansión de Berlín ha llegado a constituir un grave peligro para sus hermosos alrededores. El mar de piedra y asfalto penetra, cada día con mayor ímpetu, en los frondosos bosques vecinos y solo se detiene ante las orillas de los que hasta hace poco fueron solitarios lagos. Preciso es reconocer, sin embargo, que el municipio berlinés sigue, en cuanto a la conservación y aumento de parques y jardines se refiere, una política previsora y atenta a las necesidades sanitarias de la población, procurando dejar abiertos "grandes ventanales verdes" por los cuales pueda penetrar el aire puro hasta los pulmones de la inmensa urbe. Uno de estos "ventanales" acaba de ser inaugurado en el barrio norte de la ciudad entre la vecina población industrial de Spandau y la colonia Siemens, centro de la industria electrotécnica que, por sí sola, supera ya en extensión y población a muchas grandes ciudades. La "Jugfernheide"—o Pradera de la Virgen—que así se llama el nuevo parque cuenta con campos de deporte, pistas para tennis y una escena al aire libre. En el lago Plotzensee hasta cuyas orillas llegan las alamedas de los jardines no solo pueden practicarse toda suerte de deportes náuticos sino gozar además las delicias de la vida junto al mar en las arenas de una magnífica playa artificial que en belleza y finura aventaja a no pocas playas naturales. Con la apertura del parque "Jungfernheide" ha quedado transformado un gran barrio popular de Berlín, en el cual hasta ahora no abundaban los atractivos.

A TRAVES DE LA VIDA

POR HECTOR DE SAAVEDRA

Una noticia que complacerá grandemente a la excelsa Señora Doña María de Montalvo y que hubiera agradado en extremo a mi buena madre, si tuviera la dicha de conservarla, es que Quebec, como todo el Canadá francés, está colmado de iglesias, lo que no es extraño por el espíritu religioso de la época y por la preponderancia del clero entre los pueblos latinos. No puede, sin embargo, decirse que los católicos eran los únicos que así prodigaban los templos, porque hay que ver las ciudades musulmanas para contar las mezquitas como ciertos establecimientos, entre nosotros, que hay uno en cada esquina. En Constantinopla, en el barrio de Stamboul se cuentan a centenares y en el Cairo hay nada menos de mil y tantas que alzan sus blancos y esbeltos "minaretes" sobre el purísimo azul del cielo, dando a la ciudad un aspecto pintoresco y artístico que encanta.

No creo que hubiese rivalidad entre moros y cristianos sino ese natural espíritu de cada religión. Los judíos, si tuvieran una tierra propia donde posarse habrían hecho tantas sinagogas como fuera posible. Pero el pobre pueblo hebreo no inspira confianza ni simpatía, y ellos, que lo saben, se funden con los individuos en donde se posan y viven confundidos con todos y practican, en silencio su credo religioso. Así y todo han fabricado en París su sinagoga, cuyo Gran Rabino he conocido, y en New York, donde hay judíos a centenares de miles, también tienen su templo, pero ellos saben que si son soportados, en cualquier parte, es porque también tienen el dinero Hay una evidente injusticia en este proceder, porque el judío no es más malo que cualquier cristiano y hasta los hay mejores y muy estimables por relevantes virtudes fuera del comercio.

Volviendo al tema diré que como si fuese una ciudad española, Quebec es "Santa" por todas partes. La gran calzada, o paseo que va al campo de carreras se llama "de San Luis" y todas las calles son tomadas del martirologio y no del Ayuntamiento para nombrarlas. No hay, pues, "calle de Luzuriaga", ni de "Lagueruela", ni de "Viriato Gutiérrez", sino de San José, San Francisco y todas las Santas veneradas, sin olvidar a Santa María de la Encarnación, fundadora de las Ursulinas, digna compañera de La Salle el arrojado explorador, de Frontenac, el intrépido gobernante, de Laval, el primer Arzobispo y de Samuel de Chaplin que fué el administrador más eficaz de la Colonia. Aquella religiosa cuya alma era del temple de la de Doña María la Brava, duerme el sueño de los justos en el dulce Convento que fué la menor de sus grandes obras. Por último los ríos se nombran San Charles y San Lorenzo y la primera iglesita, monísima, erigida en 1688, se llama de "Nuestra Señora de las Victorias". Entonces, ni ahora, había por allí, a mano, una noble y robusta seiba para cobijar la sagrada misa, porque no hay más que una próvida tierra en el mundo, generosa para todos y en especial para los aventureros de todos los tiempos, que es la famosa Perla de las Antillas.

Ya he dicho que Montreal tiene uno de los templos más vastos de América que es la Catedral de "Notre Dame". El estilo es gótico y tiene dos torres como "Nuestra Señora de París", pero su aspecto florido le quita la severidad magestuosa del templo que cantó Víctor Hugo. Pues Quebec tiene su "Basílica", emplazada en la vieja ciudad al abrigo de sus murallas fortificadas. Está frente a la Casa del Ayuntamiento y supongo que producirá una buena impresión en el alma de los Concejales. En la mía fué alegre porque está decorada, interiormente, sobre un tono claro y risueño. Es, además, en extremo interesante porque tiene una "Crucificación" de Van-Dick y otras pinturas de Carlo Murati, de Lebrun, de Vignon y otros famosos artistas como Felipe de Champagne.

Y para no dejar de la mano esta reseña católico-apostólica, señalaré el Convento del "Sagrado Corazón", que es el mismo donde se han educado tantas cubanas y que en nuestra Capital como en todo el mundo, tiene tanto prestigio. Hay otros muchos Conventos de congregaciones religiosas de diferentes nombres, los Hospitales, los Asilos, las Creches y las Capillas, todo está bajo el nombre de Dios, que es el único a quien acudimos en nuestras angustias y también el único que consuela.

Y una cosa que no pudo menos que hacerme sonreír fué el ver que allí, en Quebec había, también, la Asociación de Jóvenes Cristianos (Y. M. C. A., en inglés). Este también quiere decir que la poderosa Asociación se encuentra en todas partes, en la Habana, como en el Egipto y en la Palestina, y ¡cosa más curiosa aun! he conocido a muchos miembros de ese club y no pocos eran musulmanes, judíos y lo que es peor: sin religión alguna.

—Quebec, Canadá.

FUERZA Y GLORIA

POR JESUS PRADO RODRIGUEZ

HAY razas superiores. Se dijo que la superioridad de razas es una paradoja y un lugar común. Fisiológicamente las razas no son superiores ni inferiores, porque la vida nuestra late con el mismo ritmo y ejerce sus funciones orgánicas de igual modo. Toda excelsitud deviene del grado de cultura que alcanzan los pueblos. Aunque razas menos egregias pueden influir más en los destinos del mundo. Frente a la cultura helénica, la cultura de los romanos no brilla majestuosa, y sin embargo... "Pueblos sobremanera inteligentes—escribe Ortega y Gasset—han carecido del **quid divinum** que crea naciones, y, en cambio, lo han poseido en alto grado pueblos bastante torpes para las faenas científicas o artísticas. Atenas, a pesar de su infinita perspicacia, no supo nacionalizar el Oriente mediterráneo; **en tanto que Roma y Castilla**, mal dotadas intelectualmente, forjaron las dos más amplias estructuras nacionales".

El "New York Times" diserta acerca del lenguaje de la diplomacia—"the language of diplomacy"—y afirma que el inglés está sustituyendo al francés.. "La lengua francesa—escribe—se impuso sobre otras lenguas cultas porque Francia, en el siglo XVII, surge como un grande y unificado Estado". El texto no dice unido sino unificado. "La alta excelencia de la literatura francesa dió prestigio a la lengua. Nótese que la difusión del idioma francés y de la cultura francesa se atribuye en gran parte a la renovación del Edicto de Nantes. Durante el siglo pasado, el inglés se usa más y más en las relaciones internacionales, y ahora el inglés reemplazará al francés, como el francés reemplazó al latín". A guisa de escolio agrega el "Times": "La importancia del inglés débese a la preponderancia política de Inglaterra y Estados Unidos, y a que este idioma es el idioma del comercio y la industria".

Unos cuantos sabios no hacen un pueblo; el pueblo necesita ser sabio para ser superior. Necesita filosofar como filosofaba la Laconia.

Roma tuvo generales, y éstos supieron nacionalizar las tierras conquistadas. A veces obraron por su cuenta, sin la consulta al Senado. La fuerza dinámica de Roma está en las legiones; el tacto político en sus cónsules. Roma somete y concede libertades al vencido. Pero esa obra gigantesca—obra de incorporación—la emprenden unos cuantos hombres. El pueblo vive la vida del circo y se interesa en los espectáculos. Cuando los caudillos se sacrifican por la libertad, Roma afianza su hegemonía sobre el mundo. Tan pronto como la libertad declina, Roma empieza a pudrirse y el imperio se desmembra. Un pueblo culto hubiera hecho de Roma la eterna ciudad imperial. Si no la eterna ciudad imperial, porque las colonias, con los años y la cultura, se independizan, por lo menos subsistiría su influencia y quedaría afianzado su prestigio.

España tuvo también caudillos y no tuvo pueblo. Algunos de sus caudillos fueron buenos; otros pecaron y oprimieron y han dado leyes injustas y arbitrarias, o que sólo expresaron la voluntad del legislador. España crea un vasto imperio y no sabe conservarlo. Los generales legislan con la espada y destrozan reinos, como el inca, en vez de robustecerlos políticamente. La labor de Hernán Cortés, aunque hábil, es destructora. Para acabar con el fanatismo de los que sacrifican hombres a sus ídolos, se implanta otra creencia religiosa y se da al traste con lo bello de una civilización incipiente. España no tiene pueblo. No lo tuvo cuando se apartó de la cultura que le brindaban árabes y judíos y que nubiera labrado su futura grandeza. Por no tener pueblo, España declina y se queda en la nada.

Inglaterra se agiganta por que su energía radica en el pueblo culto. Los Estados Unidos pesan sobre los demás porque el pueblo yanqui es sabio. Estos dos pueblos se embellecen con los libros y con la escuela. Como con la escuela y los libros se embellece Alemania. Vencida militarmente, es en la derrota una nación de primer orden, y hay que contar con ella aunque el alemán no sea el **idioma de la diplomacia**. El inglés reemplaza al francés por razones que no son abstrusas. Ya lo dijo el **Times**; "**La importancia del inglés débese** a la preponderancia política de Estados Unidos e Inglaterra y a su fuerza como naciones comerciales".

Observando los latidos de estos pueblos, causa dolor leer esta perogrullada: "Oiga usted, mamarracho, ¿le parece decente que yo me rompa el cuerpo trabajando doce horas para que usted me lo acabe de **moler** hablándome de un libro que no voy a leer nunca, ni falta que me hace?" Hay razas superiores. El yanqui, después de doce horas de trabajo, no va a dormir, amigo Rafael. Puede ir a bailar, o a estudiar la Biblia entre las paredes de un templo, o a charlar con la novia, o a un **party**, o a leer libros en las grandes bibliotecas públicas. En este país se encuentra uno con boxeadores, como Tunney, que gustan más de leer que de dar trompadas y se retiran del **ring** porque la cultura que adquieren está en pugna con cierta clase de barbarie. No tenemos pueblo. Las gentes de nuestra raza—raza inferior—suelen exclamar aunque no trabajen doce horas o aunque pasen la vida sin trabajo: "Oiga usted, mamarracho, ¿le parece decente que nos hable usted de libros que no vamos a leer nunca?"

Las razas no son superiores fisiológicamente. Lo son porque se educan. Un pueblo educado será siempre grande y con su grandeza se impondrá sobre los pueblos analfabetos. En la cultura estriba la superioridad de las razas.

M.E.C.D. 2016

Raul Capablanca Derrotó a Bogoljubow

AL SUFRIR UNA LESION SE IMPOSIBILITA JACK SHARKEY DE PELEAR POR ALGUN TIEMPO

En el Tercer Inning Ganaron los Rojos a los Gigantes 3 por 2

Lucas pitcheó muy bien; hasta el octavo le habían dado cuatro hits

CINCINNATI, Agosto 21.—(UP)—Un fiero ataque de cuatro hits en el segundo inning del juego de hoy, dió a los rojos del Cincinnati la victoria sobre el team de los Gigantes de McGraw, los que conservaron su ventaja sobre los Cardenales porque éste team también perdió con los Dodgers. El rally de esa segunda entrada lo inició Kelly disparando un hit al centro siguiéndole Allen con otro batazo igual con el que llegó a tercera el defensor de la primera base del team de Hendricks. Se trató de poner out en la antesala a Kelly, pero con el otro a esa base, Allen llegó a la segunda. Dressen disparó un hit al jardín derecho y metió a sus dos compañeros en home, y en el tiro que hubo a esta base, Dressen llegó a la intermedia. Picinich se tomó ponche. Ford bateó de fly al right que sirvió para que Dressen, en el pisa y corre, llegase a tercera y de esta base pasó a home cuando Lucas disparó un hit por el territorio de Welsh.

Con dos hits, un doble robo y un error los Gigantes hicieron su primera carrera en el cuarto acto, y en el inning de recoger los bates hicieron la anotación por un cuadrangular de Terry.

Lucas, con su pitching, interrumpió la racha de cuatro victorias consecutivas de los Gigantes. Hasta el octavo inning sólo le habían dado al pitcher cincinnatense cuatro hits. Los Reds realizaron hoy el double play número 147.

NEW YORK

	V.	C.	H.	O.	A.	E.
Welsh, cf.	4	0	0	2	0	0
O'Doul, lf.	4	0	0	0	1	0
Ott, rf.	4	0	1	2	0	0
Lindstrom, 3b.	4	1	1	0	2	0
Terry, 1b.	3	1	1	11	0	0
Jackson, ss.	4	0	1	5	4	1
Hogan, c.	3	0	0	3	0	0
Cohen, 2b.	3	0	0	1	4	0
Fitzsimmons, p.	2	0	1	0	1	0
Mann (1).	0	0	0	0	0	0
Wrighstone (2).	1	0	0	0	0	0
O'Farrel, c.	1	0	0	0	0	0
Faulkner, p.	0	0	0	0	1	0
Totales.	33	2	5	24	13	1

(1) Corrió por Hogan en el 7º
(2) Bateó por Fitzsimmons en el 7º

CINCINNATI

	V.	C.	H.	O.	A.	E.
Critz, 2b.	4	0	0	1	2	0
Zitzman, lf.	4	0	1	4	0	0
Walker, rf.	3	0	0	3	0	0
Kelly, 1b.	2	1	1	9	0	0
Allen, cf.	4	1	2	2	0	0
Dressen, 3b.	4	1	1	0	2	2
Picinich, c.	4	0	2	4	0	0
Ford, ss.	3	0	0	4	1	1
Lucas, p.	3	0	3	0	1	0
Totales.	31	3	10	27	6	3

Anotación por entradas:
New York. . . . . 000 100 001—2
Cincinnati. . . . . 030 000 00x—3

SUMARIO:
Empujadores de carreras: Dressen 2; Lucas 1; Terry 1. Home run: Terry. Dobles: Ott, Picinich. Double plays: Cohen a Jackson a Terry, Critz a Ford a Kelly. Sacrifices: Ford Critz. Bases robadas: Lindstrom, Jackson. Struck outs: Fitzsimmons 3, Lucas 1. Bases por bolas: Fitzsimmons 2, Lucas, Faulkner 1. Hits a los pitchers: a Fitzsimmons 6 en 7 innings. Lo perdió Fitzsimmons.

ARBITROS NOMBRADOS PARA EL JUEVES Y PARA EL DOMINGO

Arbitros que se desplazarán al Campo Armada los días 23 y 26 de agosto de 1928.

Jueves: Deportivo Hispano-América vs. Baleares. Arbitro: Joaquín Montaner; jueces de línea: Arenas y Castro.

Domingo 26: Hatuey vs. Luyanó Moderno. Alvarez Hevia. Hispano-Tenerife. Arbitro: Joaquín Pérez. Jueces de línea: Sampere y Castro.

Deportivo Asturias vs. Baleares. Arbitro: Francisco Rodríguez. Jueces de línea: Rodríguez Piña y Cabrera.

LOS QUE BATEARON DE JONRON AYER EN LAS DOS GRANDES LIGAS

Heathcote, Cubs	1
Terry, Giants	1
McManus, Tigers	1
H LEADERS	
Ruth, Yankees	45
Wilson, Cubs	28
Bottomley, Cardinals	26
Gehrig, Yankees	22
Bissonette, Robins	19
Hurst, Pillies	19
Hafey, Cards.	19
Hornsby, Braves	18
Hauser, Atléticos	15
Harper, Cards	15
Liga Americana	392
Liga Nacional	475
Totales	867

EDDIE ROUSH SUFRIRA PRONTO UNA OPERACION

CINCINNATI, agosto 21. (UP.)—El New York Gigantes debe terminar la temporada de 1928 sin los servicios de Eddie Roush, outfielder veterano, que salió hoy de esta ciudad para ingresar en un hospital de San Luis.

Un examen médico descubrió hoy que Roush tiene varios tejidos de su estómago muy distendidos y que le deben ser cosidos, lo cual hará en una operación el doctor Hyland.

Jack Scott, comprado por los Gigantes al Toledo, de la Asociación Americana, se presentará al manager McGraw en Pittsburgh el jueves.

EL CUBANO LE QUITO EL INVICTO AL MAESTRO RUSO DERROTANDOLO EN 41 JUGADAS

El ex-campeón ruso abrió el juego con la apertura del peón de la dama.—Bogoljubow hizo todo lo posible por conseguir unas tablas, pero Capablanca terminó la partida brillantemente

BADKISSINGEN, Baviera, agosto 21. UP.—Por primera vez en nueve rounds, E. D. Bogoljubow, de Latvia, ex-campeón ruso y leader del presente torneo internacional, experimentó una derrota a manos de José Raúl Capablanca, de la Habana, reduciendo la ventaja del ruso un punto completo. Como el doctor Max Euwe, de Holanda, también se anotó un rotundo éxito en su juego contra Jacques Mieses, de Alemania, tanto el joven maestro holandés como el campeón cubano todavía se encuentran empatados en segundo lugar, ambos con medio punto menos que Bogoljubow.

Frank J. Marshall, campeón de los Estados Unidos, sufrió otro revés, siendo batido por el doctor Tartakower, de Francia. En consecuencia, el americano empató el cuarto lugar con otros cuatro compañeros. Ellos son: Tartakower, Rubinstein, de Polonia, Spielman, de Austria y Niemzowitsch, de Dinamarca.

Al representante danés correspondió hoy los honores de otra victoria siendo el doctor Tarrasch, de Alemania, su adversario, el mismo que había entablado siete partidas consecutivas, para después anotarse dos fracasos, también consecutivos.

Sólo dos tablas se registraron en la sesión de hoy. En la primera mesa, Yates, de Inglaterra, y Spielmann, de Austria, jugaron un partido parejo de 47 jugadas que correspondió a una defensa francesa. El austriaco conducía las piezas negras.

La atención toda se concentró en la segunda mesa, donde en singular duelo se batían Bogoljubow y Capablanca. El ruso abrió con la apertura del peón de la dama, eligiendo el cubano una defensa irregular, la del fianchetto de la dama. Bogoljubow, jugando con la única intención de hacer tablas, se aprovechó de cuantas oportunidades se le presentaron para cambiar las piezas, incluyendo las damas. Sin embargo, Capablanca logró reservar dos torres y un caballo, piezas que manejó con tanta maestría que cuando su adversario despertó se encontró con un juego perdido. Finalmente, Capablanca realizó un precioso sacrificio del caballo para después amenazar un mate, obligando al ruso resignar cuando se habían efectuado 41 movimientos.

Marshall se encontraba hoy en mala forma, pues defendiendo una apertura del peón de la dama, perdió una pieza al principio del juego medio.

El campeón americano resignó su partida con el doctor Tartakower a las 25 jugadas.

Al ganar un peón en un gambito de la dama declinado, el doctor Euwe venció al veterano Mieses en 37 jugadas.

No obstante tener alfiles de diferente color, Niemzowitsch demostró bastante habilidad para vencer al doctor Tarrasch a las 66 jugadas de una defensa irregular.

Reti, de Checoeslovaquia, hizo tablas con Rubinstein, de Polonia, en 46 jugadas. Rubinstein acept óel gambito de la dama ofrecido por su adversario, pero toda la partida se celebró sin que ninguno de los contendientes consiguiera la menor ventaja.

Después de nueve rounds completos, el estado es el siguiente:

Jugadores	G.	P.	Jugadores	G.	P.
Bogoljubow	6½	2½	Spielmann	4½	4½
Capablanca	6	3	Tartakower	4½	4½
Euwe	6	3	Reti	4	5
Niemzowitsch	4½	4½	Tarrasch	3½	5½
Marshall	4½	4½	Yates	3	6
Rubinstein	4½	4½	Mieses	2½	6½

Pareo del décimo round y semifinal del torneo:
Rubinstein vs Tartakower; Tarrasch vs Reti; Capablanca vs Niemzowitsch; Spielmann vs Bogoljubow; Euwe vs Yates; Mieses vs Marshall.

CAPABLANCA VS BOGOLJUBOW
Defensa Irregular

BLANCAS Bogoljubow	NEGRAS Capablanca
1.—P4D	CR3A
2.—P4AD	P3R
3.—CR3A	P3CD
4.—C3A	
Mejor hubiera sido P3CR!	
4.—...	A2C
5.—A5C	

La alternativa era D2A que al mismo tiempo es la recomendable.

5.—...	A2R

En esta posición la respuesta indicada por los autores como la mejor es A5C pero dada la forma en que juega Capablanca se ve que desea romper con los movimientos usuales.

6.—P3R	C5R
7.—AxA	DxA
8.—CxC	AxC
9.—C2D	A2C
10.—A2R	D4C
11.—A3A	

Más prudente que C3A, sobre todo teniendo en cuenta que Bogoljubow no quiere complicaciones, jugando sólo par tablas.

11.—...	AxA
12.—DxA	C3A
13.—D3C	

Bogoljubow se precipita mucho en los cambios los que Capablanca ha ido aceptando en provecho de su posición. Más recomendables parecían P3TD o el enroque.

13.—...	DxD
14.—P3TD	

Sin embargo es verdaderamente maravilloso el partido que Capablanca le saca a una posición que presenta todas las características de tablas.

14.—...	R2R
15.—P4CR	P3TR
16.—P3T	P3T
17.—R2R	TR1CD
18.—C4R	

Dada la intención del blanco, TD1CD nos parece más estable y si P4CD entonces P4CD también, tratando siempre de responder al negro con jugadas similares, ya que el objeto de Bogoljubow es hacer tablas. Por otra parte con C4R el blanco no puede responder ni P4CD ni PxP a la jugada negra P4CD.

18.—...	P4CD
19.—P5A	

Ya sería tarde C2D a causa de PxP y P4D ganando el PCD

19.—...	P4D
20.PxP (al p.)ch	PxP
21.—P4A	T1AD
22.—P5A	C4T

Es claro que Capablanca no va a aceptar el cambio que le ofrece. Por otra parte el ruso no puede cambiar dejando dos peones aislados y doblados.

23.—R3D	C5A
24.—TD1CD	P4D
25.—C3A	

Malo hubiera sido C5A a causa de C4D ch, y, una de dos, o toma el caballo, en cuyo caso el negro con TxC adquiere una posición de victoria o pierde el peón de 4CR, con lo cual también se pierde el juego.

25.—...	T3A
26.—PxP	PxP
27.—P5C	

Verdaderamente que no se comprende qué pretende Bogoljubow con este obsequio. Capablanca toma y toma sin peligros.

27.—...	PxP
28.—T5T	R3A
29.—T3T	TD1AD
30.—C2T	P4T
31.—T3A, ch	R3C

No podía el rey colocarse mejor

32.—P4CR	C3D

Preparado el terreno Capablanca inicia su hermosa combinación.

33.—C3A	P5C
34.—PxP	PxP
35.—C1D	

De aparente valor defensivo ya que el juego blanco se derrumba.

35.—...	T7A
36.—T2A	P6C
37.—T1T	C5R

No servía TxT a causa de 38: CxT y si T7A entonces 39: T1AR, TxP 40: R3A no haciéndose nada con C5A y por consiguiente perdiendo el PCD. La combinación sería buena si el blanco se viera obligado a jugar su caballo, porque en ese caso con 39... C5R el mate era inevitable.

38.—T2R

No puede jugar TxT porque entonces se daría la posición de mate que señalamos en la nota anterior jugando el negro TxT para dar mate en 7D.

38.—...	TD3A
39.—T1C	P4R
40.—T1T	

Aunque hubiera jugado PxP el negro siempre jugaría TD5A amenazando C4A ch.

40.—...	TD5A
41.—T5T	C4A, ch
42.—Se rinde.	

Bogoljubow nada hacía con T6T ch. Unos cuantos jaques y el rey negro se aproximaría a la TD blanca, amenazando la misma jugada C4A ch y P5R mate.

TERMINAN HOY LAS INSCRIPCIONES PARA LAS REGATAS DE OCHO

Y el jueves será la junta para nombrar jueces

A las cinco de la tarde de hoy termina el plazo para las inscripciones de clubs que opten a la copa General Gerardo Machado, en las próximas regatas de canoas de ocho remos que han de celebrarse el próximo domingo en aguas del Malecón. Y el jueves, en las mismas oficinas de la Federación Nacional de Remos, Natación y Diving, que preside el popular yachtman señor Rafael Posso, y bajo la presidencia de éste, se nombrarán jueces y demás oficiales que han de actuar en las mencionadas competencias remeras.

GAMBORENA PODRA JUGAR EN LA JUSTA PROXIMA

SAN SEBASTIAN, agosto 21. (U. P.) — El jugador Irube Gamborena que sufrió una lesión en el tobillo durante uno de los juegos de la excursión del equipo de fútbol vasco a la Argentina, ha sido operado, extrayéndosele una esquirla, con lo cual podrá jugar en la temporada próxima.

EL TRONO VACANTE DE GENE TUNNEY TIENE UN CENTENAR DE ASPIRANTES A OCUPARLO

UNDERWOOD & UNDERWOOD, N. Y.

Gene Tunney

Este es Gene Tunney, Campeón retirado y millonario, que llegará hoy a Europa en el "Mauretania".

Roberto Roberti, el joven hércules de la península itálica, se defendió muy hábilmente una profunda herida sobre el ojo.—La concentración y la firme voluntad de vencer es una cualidad que necesitan todos los campeones

NO PROGRESAN LOS BOXEADORES RUTINARIOS

La retirada de Gene Tunney ha levantado enormemente la presión de la caldera boxística del peso completo presentándose en la cancha para heredar el manto de purpura del retirado Cesar no tan solo todos los pseudo-campeones que lucharán bajo las banderas de los campamentos rivales de Tex Rickard y Humberto Pegazzy, sino también una larga lista de desconocidos que, sin mas reputación que la que ellos mismos quieren darse, no muestran el mas mínimo terror de caer bajo el soporífero ataque de los que han alcanzado un nivel mucho mas elevado entre los profesionales del ring.

A propósito del interminable torneo que se espera entre tantos aspirantes al título de Tunney, escribió en días pasados un interesante artículo George Underwood, el muy ameno critico del Morning Telegraph el cual por versar sobre un pugilista extranjero, mucho debe agradar a los que siguen atentamente los pasos de Paulino Uzcudun y sus compañeros en los rings de la gran nación vecina.

"Dos cosas me impresionaron mientras observaba el duelo de guantes entre Roberto Roberti y Johnny Risko en Ebbets Field.

Una de esas impresiones era favorable al joven hercules italiano que en el curso de dos años ha progresado consistentemente, hasta que hoy merece consideración hasta de las luminarias que se les enfrenten.

Lo que mas nos agradó del joven súbdito de Mussolini fué su grotesca habilidad para proteger sus puntos mas vulnerables.

"LA HERIDA"

Roberti penetró en el ring con una profunda cortada sobre el ojo derecho.

Que había de pelear bajo condiciones tan poco favorables, no era conocido por la gran masa de fanáticos. Los escritores boxísticos no habían recibido el soplo; por lo menos, ninguno de ellos comentó siquiera el tema. Los apostadores si estaban enterados de esto, igual que todo lo demás que sucede en los campos de entrenamiento. Estaban ofreciendo unos logros a favor de Risko fuera de lógica con la respectiva habilidad de ambos contrincantes.

La herida de Roberti estaba muy expuesta al ataque de Risko, sobre el arco oseo que ofrece protección y perspectiva al ojo.

Estaba en un lugar en que pasando tan solo el guante se abría, sin necesidad de una trompada solida.

Sin embargo, durante los seis rounds el novato italiano se las compuso de tal manera que Risko solo le pegó una vez un golpe de refilón que arrancó parte del esparadrapo que cubría la herida.

Como todos los hombres grandes, Roberti lució lento y tosco.

Pero tiene la misma torpeza habilidosa que distinguía el maravilloso juego de Hans Wagner en el campo cerca del Pittsburg. La protección que logró para su punto mas vulnerable del ataque de Risko, fué en realidad un diploma de honor para su boxeo.

Una vez que le abrieran la herida, Roberti no podía durar mucho tiempo frente al enfurecido Risko. Que llegara al sexto round sin que la herida hubiera sufrido molestia, es una prueba suficiente de que Roberti, a pesar de su falta de elegancia, conoce algunos detalles muy importantes del arte de la propia defensa. Para un novicio es digno del mayor encomio.

"FALTA DE CONCENTRACION".

Lo que nos impresionó desfavorablemente del gigante italiano de la península que baña el Adriático, fué la aparente vaciedad de su expresión y su incapacidad para concentrar. Nos hizo dudar de que tuviera dentro la firme voluntad de ganar a todas costas. Se portaba como un pugilista rutinario. Esta clase de boxeadores nunca llegan a ser campeones.

Risko no había peleado dos rounds antes de que sus ojos no centellearan animados de enorme poder de concentración.

Se podía apreciar a simple vista que Johnny no tenía mas que una finalidad que perseguía, aniquilar a su contrario.

Todo el espiritu de Risko estaba imbuido con esa sola idea.

Brillaba en sus ojos, aparecía en la mueca de sus labios y en la fiereza de su quijada.

La expresión de Roberti revelaba todo lo contrario.

Durante todo el encuentro ni una sombra cruzó por su cara. No olvidemos que Roberti tiene las clásicas facciones italianas. Ninguna raza tiene facciones mas expresivas que la italiana.

No obstante, la cara de Roberti permaneció tan indiferente como la de un labriego.

Es muy bonito decir que varios atletas tienen la expresión del perfecto jugador de poker. Llaman a Helen Wills, "Miss Poker Face". Pero si observa la californiana en acción, verán que sus ojos de un tinte azul grisaceo, brillan con el espiritu de la batalla. Un boxeador, un atleta, posee el suficiente dominio sobre su expresión facial para sonreir cuando están lastimados, disimular una lesión, ocultar la intención que tiene; pero ninguno puede evitar que la mirada no se infiltre del fuego aniquilador.

"MIRADAS DE FUEGO"

¿No han visto Uds. los ojos de Gene Tunney como relampaguean?

¿Recuerdan como las órbitas de Mickey Walker se concentran en dos puntos de fuego?. Y, ¿que dicen de la mirada asesina de Jack Dempsey?

Los viejos aficionados siempre nos hablan del odio que brotaba de las pupilas de Terry McGovern. Y otros recuerdan con deleite los relámpagos de luz que flufan de los ojos del gran Sullivan.

Verán Udes, el deseo y la voluntad de ganar en los ojos de todos los campeones y candidatos a serlo. Ningún artista, ningún maestro en las diversas profesiones humanas, puede triunfar sin concentrar toda su vitalidad en lo que tiene entre manos.

Esa concentración, ese propósito decidido de vencer, no aparecía en los ojos de Roberti.

¿Es que carece de esa voluntad?

¿Era esto lo que le impedía soltarse en un furioso ataque, empleando para ello la tremenda fuerza natural de que la naturaleza le ha dotado?

Será interesante observar la expresión de cara de Roberti cuando no esté preocupado con la necesidad de proteger una herida, que abierta, representaba su derrota consumada".

Ray Kremer obtuvo su 6o. triunfo seguido al Vencer a los Braves

Y Pie Traynor fué el player que más se distinguió en el batting

FORBES FIELD, Agosto 21. (UP) Ray Kremer, obtuvo su sexta victoria consecuetiva hoy cuando los Piratas derrotaron a los Bravos, con anotación de 6 a 2. Kremer estuvo efectivo con hombres en bases.

Eddie Brandt, del Boston, fué bateado vigorosamente sobre todo en el segundo, cuarto y quinto inning, en los que hicieron todas sus anotaciones los piratas.

Pie Traynor fué la estrella al bate del día, con un doble y tres singles en cinco veces al plate. También anotó tres carreras y fildeó brillantemente.

BOSTON

	V.	C.	H.	O.	A.	E.
Richbourg, rf.	5	1	1	3	0	0
J. Smith, lf.	5	0	1	3	0	0
Sisler, 1b.	4	0	1	10	0	0
Freigau, 2b.	4	0	2	0	4	1
Mueller, cf.	3	0	0	2	0	0
Bell, 3b.	4	0	1	2	3	0
Farrell, ss.	4	0	1	1	1	0
Taylor, c.	3	1	3	3	0	0
Brand, p.	1	0	0	0	2	0
Brown, (1).	1	0	0	0	0	0
Totales.	35	2	10	24	10	1

(1) Bateó por Brandt en el 9º

PIRATAS

	V.	C.	H.	O.	A.	E.
Adams, ss.	5	0	1	1	4	0
Li Warner, cf.	5	1	2	2	0	0
P. Warner, rf.	5	1	2	4	0	0
Traynor, 3b.	5	3	4	2	1	0
Grantham, 1b.	4	1	1	7	2	0
Bartell, 2b.	2	0	0	3	1	0
Brickell, lf.	2	0	1	2	1	0
Hemsley, c.	4	0	0	5	1	0
Kremer, p.	3	0	0	1	0	0
Totales.	35	6	11	27	9	0

Anotación por entradas:
Boston. . . . . 000 001 100—2
Pittsburgh. . . . . 010 230 00x—6

SUMARIO:
Doubles: Freigau, Traynor, Adams. Triples: Grantham. Sacrificios: Bartell. Double plays: Adams a Hemsley a Traynor, Gratham a Bartell, Adams a Bartell a Grantham. Dead Ball: Brandt. Bases por bolas: a Kramer 3, a Brandt 3. Struck outs: Kremer 4, Brandt 2. Quedados en bases: Boston 9; Piratas 10. Tiempo del juego: 2.01. Umpires: Hart y Rigles. Presenciaron el desafío: 2,500 fanáticos.

BUD TAYLOR ABANDONA SU TITULO DE CAMPEON

NUEVA YORK, agosto 21. (UP.) La renuncia por Bud Taylor del título de campeón de la división bantam, de la Asociación Nacional de Boxeo, ha dejado una nueva corona del boxeo vacante.

Taylor, mediante su manager, Eddie Long, anunció que peleará en la división de las 126 libras, aspirando al título de ella, que tiene Tony Canzonery, campeón feather. La noticia no ha sido una sorpresa, ya que Taylor ha sufrido no pocas dificultades para dar las 118 libras.

EL CLUB BARCELONA HA TERMINADO YA SU JIRA

BUENOS AIRES, agosto 21. (UP) —El club de foot ball Barcelona ha decidido declarar terminada su excursión por la Argentina y no jugará por tanto en la fiesta que se había anunciado para mañana, contra el Team Olímpico, a beneficio de la Asociación de la Prensa. Los españoles embarcarán mañana en el Montevideo.

BUENOS AIRES, agosto 21. SR. —Por estar lesionados once jugadores del equipo "Barcelona" ha tenido que suspenderse el partido del miércoles a favor de la Asociación de la Prensa.

La Revuelta de Los Peleadores Del Peso Máximo Promete Desafíos Sin Fin

Jack Sharkey No Podrá Boxear lo Menos en 3 Meses

NUEVA YORK, agosto 21.—(UP).—Jack Sharkey, aspirante al título mundial de peso completo dejado vacante por Gene Tunney, no podrá boxear de nuevo antes de fines de noviembre.

El haevy de Boston, al terminar hoy su training para la pelea con Big Boy Peterson, el miércoles por la noche, se lesionó seriamente, al doblársele la rodilla izquierda, sufriendo la torcedura del cartílago semilunar de un ligamento interior.

Esta noche Sharkey estaba en un hotel de aquí, con la pierna colocada dentro de un molde de arcilla, que tendrá que soportar por seis semanas lo menos, según su médico, el doctor Fralick.

La lesión ha forzado la suspensión de tres peleas en que Sharkey iba a participar. La primera es el bout con Peterson, mañana; y las otras dos los bouts con Pierre Charles, en Detroit, el 31 de agosto, y con Roberto Roberti, en Ebbetts Field, el mes próximo.

Entre un grupo de medianías Tommy Loughran sobresale como gigante entre enanos

NINGUN CONTENDIENTE LOGICO

El Corresponsal Deportivo del DIARIO DE LA MARINA analiza a los boxeadores de primera fila que aspiran al Campeonato

(Por D. WALTERS, Corresponsal Especial del "DIARIO")

Jack Sharkey

SHARKEY es otro contendiente enigmático. Dispuesto a pelear, y con deseos de ganar, ahí tenemos al campeón. Siempre he creído a Sharkey superior a Gene Tunney y al mismo Jack Dempsey después de los días de Toledo. El Dempsey de Toledo y el de Murray no han conocido igual en los anales del pugilismo.

Sharkey es el más rápido de los peleadores grandes. Tiene un "punch" regular. En su pelea con Jimmy Maloney, Sharkey demostró su gran habilidad como boxeador. Es valiente pero demasiado temerario. Ningún boxeador hubiera decidido echar al viento todas sus esperanzas por el placer de demostrar al público que podía cambiar puños pie con pie con el gran Dempsey.

Dempsey estaba vencido hasta aquel séptimo asalto en que un golpe al estómago dió con Sharkey en tierra. Su pelea con Delaney no me pareció muy buena porque Delaney cayó al suelo antes de comenzar, y natural mente no pudo verse lo que haría Sharkey frente a un buen boxeador.

Si Sharkey no hubiera sido temerario y hubiera seguido los consejos de sus entrenadores, la pelea con Dempsey hubiera tenido otro fin y hubiera sido él quien habría desafiado y reñido con Tuuney en Chicago. Y seguramente fuera todavía el campeón, porque tengo la certeza de que si existe uno a quien Sharkey podría vencer con facilidad, ese es Gene Tunney.

En su pelea con Heeney y con Risko, Sharkey escogió no pelear. Prefirió esquivar golpes y tratar de menospreciar a sus adversarios irritando a los jueces, al público y al árbitro. Fué así como perdió sus peleas con estos dos peleadores.

Sharkey es rico y es ignorante. Esta combinación en nada ayuda al boxeador. Su orgullo le mata y creo que debido a este orgullo Sharkey no podría vencer a Uzcudún. Por otra parte Sharkey si escoge pelear con Loughran será vencido por la superioridad de experiencia y de arte del campeón semi máximo. Prudentemente Sharkey ha escogido evitar a Tommy hasta ahora.

Con la excepción de Tommy Loughran y de Phil Scott, creo que Sharkey es el mejor peleador de los peleadores grandes. Con buenos deseos sin embargo Sharkey podría llegar lejos.

Phil Scott

EL campeón inglés anda ahora junto con Bombardier Wells dando exhibiciones en los pueblos y aldeas de la Gran Bretaña en la esperanza de despertar entusiasmo entre los jóvenes ingleses para ver si se consigue material adecuado para un campeón mundial en el país originario del boxeo.

Lo mismo que Well, Scot es un gran boxeador. Su destreza es hasta cierto sentido superior a la de Tunney y tal vez segunda a la de Tommy Loughran. Su "punch" es regular; su corazón es grande y se ha congraciado con el público americano por la forma como se levantó del suelo para ganar en sus batallas con Monte Munn, y con Roberto Roberti y con Pierre Charles.

Scot jugó con sus antagonistas esquivando todos sus golpes y castigándoles sin dificultad. Su puño no es de los que matan, y quizás este sea suficiente obstáculo para evitarle llegar a la meta. En su pelea con Hansen, Scot tuvo la desgracia de recibir un golpe bajo al comenzar la pelea, no pudiendo hacer otra cosa que caer al suelo y ahí quedarse tan pronto como se le presentó la oportunidad.

Scot, sin embargo, es capaz de vencer a Heeney, a quien ha vencido dos veces, a Uzcudun por quien fué vencido en Barcelona, por cabezazo que Carpentter el árbitro creyó justificado. Scot podría presentar una batalla interesantísima con Tommy Loughran, y podría en buenas condiciones vencer a un número de los aspirantes.

Su victoria sobre Johnny Risko fué muy clara. El único que no la vió así fué el árbitro. Pero en el ánimo del público, de uno de los jueces, y de los cronistas Risko quedó atrás por mil leguas, no pudiendodo alcanzar a Scot en toda la pelea.

Scot es valiente, tiene amor a la profesión, es un mozo elegante y y atractivo, tiene colorido y solo le falta estámina. Con la estánima de un Paulino Uzcudún, Scot podría ceñirse la corona sin oposición.

No sabemos cuánto tiempo duren las exhibiciones entre Scot y Bombadier Wells en la Gran Bretaña, pero entendémos que Rickard preparará otra batalla entre Scot y Hansen. Creo que este desafío es mal aconsejado y me parece erróneo por parte del gerente de Scot el aceptar dicho desafío.

Hansen es damasiado peligroso y una segunda derrota arruinaría las esperanzas de Phil Scot, quien debe su actuación en Estados Unidos solamente a los esfuerzos de Mr. Muldoon el comisionado de boxeo, quien insistió en que se diese al inglés otra prueba ya que la primera no había sido muy equitativa.

En otro artículo hablaremos de las posibilidades de otros aspirantes jóvenes tales como Harold Mays, que entrenó a Tunney para su pelea con Heeney, Benny Touchstone, que ha peleado con Maya dos veces, Young Stribling, que habla de volver a entrar en listas, Armando Emanuel, Schaaf, y de Jonny Risko, a quien muchos consideran como el más lógico de los contendientes.

CORRESPONSAL.

Seleccionaron a Kid Chocolate para que figure en el Torneo

Así, por lo menos, dice Pincho que se lo ha dicho Jess McMahon

NUEVA YORK, Agosto 21.—(UP) —Kid Chocolate, el bantam cubano que tan espléndidas demostraciones ha estado dando en los Estados Unidos, ha sido seleccionado para tomar parte en las eliminaciones del campeonato mundial de su división, por Jess McMahon, el matcheador del Garden, según anunció hoy el manager de Chocolate, Luis Felipe Gutiérrez (Pincho).

Gutiérrez dice que McMahon le notificó hoy por la tarde de la selección de Chocolate. Este peleará probablemente, por primera vez, en Septiembre.

Mientras, el bantam cubano ha sido matcheado para pelear con Eddie O'Dowd, diez rounds, el 10 de Septiembre, día en que se intugura la temporada invernal en la Arena de San Nicolás.

El fly cubano Gilberto Castillo peleará también diez rounds con Jim McDermott en el mismo programa.

Gutiérrez ha anunciado también que piensa traer otra vez a Nueva York a mediados de Septiembre, a Eladio Valdés (Black Bill) el gran fly cubano, y que ya tiene en negociaciones dos bouts con este veloz boxeador.

UN TORNEO DE TENNIS SE JUGARA EN CARACAS

CARACAS, Venezuela, Agosto 21.—(UP)—El Ministerio de Instrucción Pública anuncia que el próximo año donará un trofeo nacional de tennis que se denominará Copa Haron. Los juegos para discutir dicha copa comenzarán en Enero.

RESULTADO DE LOS JUEGOS DE AYER EN LAS GRANDES LIGAS

LIGA NACIONAL

Cincinnati 3; New York 2.
Pittsburgh 6; Boston 2.
Filadelfia 3; Chicago 1.
Brooklyn 6; San Luis 1.

LIGA AMERICANA

New York 3; San Luis 1.
Detroit 4; Boston 3.
Filadelfia 12; Cleveland 4.
Chicago 3; Washington 1.

ESTADO DE LOS CLUBS

	N. Y.	S. L.	Chi.	Cin.	Pitt.	Bro	Bos.	Fila.	Gan.	Ave.
N. Y.		11	7	11	8	10	7	13	67	604
S. L.	7		9	7	11	10	15	12	71	602
Chi	11	10		6	8	12	10	10	67	558
Cin	7	9	9		11	7	10	12	65	556
Pitt	7	4	8	7		12	13	12	63	548
Bro	5	7	8	8	7		13	9	57	483
Bos	3	4	4	6	4	5		9	35	327
Fila	4	2	8	7	3	5	4		33	300
Pdos.	44	47	53	52	52	61	72	77	458	

	N. Y.	Fila.	S. L.	Chi.	Cin.	Det.	Was	Bos	Gan.	Ave.
N. Y.		13	9	12	14	8	10	15	81	681
Fila	5		14	9	11	12	12	12	75	636
S. L.	7	5		11	10	10	11	8	62	512
Chi	7	4	9		8	8	9	10	55	462
Cle	5	5	7	9		9	8	12	55	458
Det	5	6	7	7	10		7	10	52	448
Was	4	8	7	8	7	11		8	53	438
Bos	5	2	6	8	5	6	11		43	364
Pdos.	38	43	59	64	65	64	68	75	476	

LOS JUEGOS PARA HOY

Liga Nacional

New York en Cincinnati.
Brooklyn en San Luis.
Boston en Pittsburgh.
Filadelfia en Chicago.

Liga Americana

San Luis en New York.
Chicago en Washington.
Detroit en Boston.
Cleveland en Filadelfia.

M.E.C.D. 2016

Johnny Risko Suspendido Por la Comisión Atlética de N. York

ACUERDOS TOMADOS AYER POR EL COMITE EJECUTIVO DE LA U. A. A.

El player Garriga, de la Policía, fué descalificado como amateur

El Comité Ejecutivo de la Unión Atlética de Amateurs, organismo máximo de nuestros aficionados, que es dirigido con tanto celo por el entusiasta Luisín Martínez, tomó en su junta de ayer tarde los acuerdos que publicamos a continuación, que envuelven asuntos muy interesantes, tales como la descalificación del player policiaco Bartolomé Garriga, y el levantamiento de la suspensión del infielder Manolo Zaldívar, de la Universidad.

Los acuerdos fueron los siguientes:

Aceptar después de haber transcurrido los treinta días la solicitud de admisión de Joaquín Gumá Herrera, de conformidad con el artículo 63 del Reglamento.

—Aceptar a solicitud por escrito los interesados, las bajas de los señores Mario Babilonia, por el Club Deportivo de Cárdenas y Domingo Penabad Velar, por el Fortuna Sport Club.

—Autorizar a la Comisión Atlética Universitaria para celebrar unas competencias de natación los días 24 y 26 del presente mes.

—Descalificar como amateur al señor Bartolomé Garriga, atleta inscripto por el Club Atlético de la Policía.

—Imponer tres meses de suspensión al señor Arturo Latour, por haber infringido el artículo 73 del Reglamento de esta Unión.

—Imponer mes y medio de suspensión al señor Roberto García Ibáñez, atleta inscripto por la Universidad de la Habana.

—Levantar la suspensión provisional que se le había impuesto al señor Manuel Zaldívar, atleta inscripto por la Universidad de la Habana.

Buen Final el de los Pitchers Gray y Hoyt, Ganando éste 3 por 1

Por una base por bolas y un error no hubo lechada para el San Luis

NEW YORK, Agosto 21. UP.—Las huestes de Miller Huggins volvieron a ganar hoy aquí jugando contra los Carmelitas del San Luis, con anotación de tres carreras por una. En el primer tercio del juego se hicieron todas las carreras, pues después de la tercera entrada, tanto Gray como Hoyt pitchearon en gran forma y a ninguno fué posible anotarle.

Los Yankees fueron los primeros en anotar en la segunda entrada, la cual inició Meusel disparando un hit al jardín central; Lazzeri fué transferido a la primera. Dugan entonces se sacrificó e hizo adelantar a los corredores, quienes a continuación anotaron al dar Bengough un oportuno hit al right.

En el tercer inning los Browns salvaron la lechada gracias a una base por bolas que recibió Blue, después de dos outs. Bengouh trató de sorprender en la inicial al jugador botellero, pero Gehrig mofó el tiro del catcher y ese error lo aprovechó Blue para llegar a la intermedia, desde donde pasó a home al dar Melillo un hit al left.

En ese mismo episodio Combs inició la entrada de los Yankees con un hit perforante por el short; luego se lanzó con éxito al robo de la segunda; Koenig bateó de rolling por segunda y mientras lo ponían out en la inicial, Combs se posesionó de la tercera; Babe Ruth dió rolling por tercera y cogieron en el "run out" a Combs, pero mientras el corredor jugaba a la lunita, el bateador llegaba hasta la segunda; Gehrig se desquita del error y dispara un tubeyote con el cual Babe Ruth llega a home, anotando la tercera y última carrera de los Yankees.

A continuación va el score:

SAN LUIS

	V.	C.	H.	O.	A.	E.
Blue 1b.	2	1	1	12	0	0
Melillo 3b.	3	0	1	1	1	0
Sturdy (1)	1	0	0	0	0	0
Bettencourt 3b.	0	0	0	0	0	0
Manush lf.	3	0	0	1	0	0
Schulte cf.	4	0	1	2	0	0
Kress ss.	4	0	1	3	3	1
Brannon 2b.	4	0	2	1	6	0
Mc Gowan rf.	4	0	0	1	0	0
Schang c.	4	0	2	3	1	0
Gray p.	3	0	0	0	4	0
Mc Neely (2)	1	0	0	0	0	0
Totales	33	1	8	24	15	1

(1) bateó por Melillo en el 7o.
(2) bateó por Gray en el 9o.

NEW YORK

	V.	C.	H.	O.	A.	E.
Combs cf.	4	0	1	3	0	0
Koenig ss.	4	0	0	4	2	0
Ruth rf.	4	1	1	3	0	0
Gehrig 1b.	3	0	2	8	1	0
Meusel lf.	3	1	1	1	0	0
Lazzeri 2b.	2	1	0	2	2	0
Dugan 3b.	2	0	1	1	0	0
Bengough c.	3	0	1	5	1	0
Hoyt p.	3	0	0	0	1	0
Totales	28	3	7	27	8	1

ANOTACION POR ENTRADAS

San Luis	001 000 000—1
New York	021 000 00x—3

SUMARIO

Bases robadas: Combs, Blue, Dobles: Gehrig, Sacrificios: Dugan. Double plays: Lazzeri, Koenig y Gehrig; Brannon, Kress y Blue; Kress, Brannon y Blue; Gehrig y Koenig; Gray, Kress y Blue. Quedados en bases: New York 3; San Luis 9. Bases por bolas: a Gray 1; a Hoyt 4. Struck outs: Hoyt 4; Gray 3; Umpires: Campbell, Connolly y Van Graflan. Tiempo del juego 1.40. Presenciaron el match: 12.000 fanáticos.

LOS DIEZ PRIMEROS BATEADORES DE LAS DOS GRANDES LIGAS

LIGA NACIONAL

	G.	Ab.	R.	H.	Ave.
Hornsby, B.	99	348	71	131	375
P. Waner, P.	115	464	107	171	369
Lindstrom, G.	110	465	70	164	353
Sisler, S. L.	71	307	50	156	347
Grantham, P.	97	344	76	118	384

Líder el año pasado: P. Waner, con .384.

LIGA AMERICANA

	G.	Ab.	R.	H.	Ave.
Goslin, W.	101	320	53	124	388
Gehirg, Y.	119	430	107	165	377
Simmons, F.	85	324	56	119	366
Manush, SL.	121	496	77	19	361
Lazzeri, Y.	93	331	53	116	350

Líder el año pasado: Simmons, del Filadelfia, con .393.

El Umpire Guthrie le mandó a Johnny Mostil que se Fuera a Bañar

El jardinero de los White Sox protestó una decisión en la primera

WASHINGTON, agosto 21. (UP). —Los White Sox derrotaron hoy a los Senadores por score de 3 a 1, superando Grady Adkins a Braxton en el duelo de pitchers.

Willie Kamm contribuyó al ataque White Sox con un doble y un triple. Johnny Mostil fué expulsado del juego por el umpire Guthrie en el séptimo inning, por protestar una decisión en primera base. Score:

CHICAGO

	V.	C.	H.	O.	A.	E.
Mostil, cf	3	1	1	2	1	0
Barrett, rf.	1	0	0	0	0	0
Shires, 1b	3	0	1	7	1	0
Metzler, cf y rf	3	1	1	6	0	0
Falk, lf	4	0	1	3	0	0
Kamm, 3b	3	1	2	2	1	0
Swanson, 2b	3	0	0	2	3	1
Hunnefield, 2b.	0	0	0	0	0	0
Redfern, ss	4	0	1	2	3	0
Berg, c.	3	0	0	2	0	0
Adkins, p.	4	0	0	1	0	0
Blackerby (1)	1	0	1	0	0	0
Totales	32	3	8	27	9	1

(1) Bateó por Swanson en el noveno.

WASHINGTON

	V.	C.	H.	O.	A.	E.
West, cf.	4	0	0	2	0	0
Rice, rf	4	0	2	0	0	0
Goslin, lf.	3	0	0	3	0	0
Judge, 1b.	4	0	1	10	2	0
Reeves, 3b.	4	0	0	0	1	0
Cronin, ss.	4	1	1	2	6	0
Harris, 2b.	4	0	1	4	2	0
Ruel, c.	3	0	1	5	1	0
Braxton, p	2	0	1	0	1	0
Gaston, p	0	0	0	1	1	0
Barnes (2)	1	0	0	0	0	0
Totales	33	1	7	27	14	0

(1) Bateó por Braxton en el séptimo.

Anotación por entradas

Chicago	100 100 001—3
Washington	010 000 000—1

Sumario

Dobles: Mostil; Metzler; Kamm; Falk.
Triples: Kamm.
Sacrificios: Metzler; Ruel.
Bases robadas: Redfern.
Struck outs: Braxton 1; Adkins 3; Gaston 2.
Bases por bolas: Braxton 1; Adkins 1; Gaston 1.
Double plays: Judge, Cronin y Judge; Swanson y Shires.
Carreras bateadas: Metzler, Ruel, Falk, Blackerby.
Perdedor: Braxton.
Umpires: Ormsby, Hildebrand y Guthrie.
Tiempo del juego: 1.51.
Concurrencia: 3,000.

STENIKE VENCIO AL EX CAMPEON ZBYSKO

Hans Steinke, el gigantesco luchador alemán, realizó recientemente una brillante demostración de fuerza y estrategia al enfrentar a Wladek Zbyszko, de Polonia. Este último fué durante dos veces campeón mundial de lucha, lo que da una idea del brillante esfuerzo realizado por su adversario.

Aun cuando en los primeros minutos el enorme atleta germano parecía no demostrar todo su entusiasmo, pronto se dió con empeño al calor del combate, y en esa forma logró batir al antiguo campeón después de 1 hora, 26 minutos y 16 segundos de lucha. Fué, desde luego, un triunfo laborioso y que dejó entusiasmados a los siete mil espectadores que lo presenciaron en el Madison Square Garden.

Steinke que pesaba 238 libras tenía una considerable ventaja, en ese aspecto, sobre su contrario, pues éste sólo pesaba 217, sin embargo, es preciso destacar que el polonés comenzó a forzar la lucha desde el primer momento de la iniciación del match. Al principio, todos sus esfuerzos para realizar con su contrario una toma efectiva resultaron inútiles, hasta que ya en las postrimerías del combate Zbyszko consiguió de pronto quebrar una toma de su contrario y estuvo a punto de colocarlo con las espaldas sobre la lona. Tan imprevisto resultó el ataque del ex campeón que Ernest Roeber, que actuaba de árbitro, estuvo a punto de declarar vencedor al polonés, cuando Steinke, en un esfuerzo sobrehumano consiguió zafarse de los brazos del adversario.

Poco más tarde, la situación cambió y fué el alemán quien mediante un buen esfuerzo tomó a su contrario debajo del cuello y lo elevó haciéndole caer sobre el tapiz.

Ultimo Descubrimiento Ldo. Peña

30 años de éxito en las enfermedades secretas

Fácilmente vencieron los Atléticos a los Indios del Cleveland

En el primer inning hicieron saltar del box al pitcher W. Bayne

FILADELFIA, agosto 21. UP. Los elefantes blancos cayeron como un solo hombre sobre las curvas, o lo que fuesen, del lanzador zurdo Bayne quien saltó del box como un tapón de sidra, sustituyéndole Grant, lanzador derecho, que tampoco fué una cosa del otro jueves, para las huestes de Connie Mack que en el rally inicial acumularon seis carreras con las cuales dieron color al match. Fué tanto el impulso que cogieron los batsmen del Filadelfia que en los tres innings restantes siguieron acumulando carreras y con otra que hicieron en el séptimo inning, llegaron a completar la docena, mientras los Indios del Cleveland no hicieron más que un racimito de cuatro en el octavo acto, cuando Quinn aflojó el brazo en vista de la gran ventaja alcanzada por su team.

INDIANS

	V.	C.	H.	O.	A.	E.
Langford, lf.	5	1	2	0	0	0
Lind, 2b.	5	0	0	3	2	1
J. Sewell, ss.	3	0	0	2	3	2
Hodapp, 3b	4	1	3	0	2	0
Montague, ss.	1	1	1	0	1	0
Summa, rf.	3	0	0	3	0	0
Caldwell, rf.	0	0	0	1	0	0
Morgan, 1b	4	1	1	10	1	0
Harvel, cf	4	0	2	1	0	0
L. Sewell, c.	2	0	1	2	1	0
Autry, c	2	0	1	2	0	0
Bayne, p	0	0	0	0	1	0
Grant, p.	1	0	1	0	1	0
Harder, p.	1	0	0	0	1	0
Underhill, p.	0	0	0	0	0	0
Dorman (1)	1	0	1	0	1	0
Burns, (2)	0	0	0	0	0	0
Totales	36	4	13	24	14	3

(1) bateó por Grant en el quinto.
(2) bateó por Harder en el octavo.

ATLETICOS

	V.	C.	H.	O.	A.	E.
Bishoy, 2b.	4	1	4	4	4	0
Orwoll, 1b.	4	3	1	8	0	0
Cochrane, c.	5	1	2	4	0	0
Perkins, c.	0	0	0	0	0	0
Simmons, lf.	4	0	1	1	0	0
French, lf.	1	0	1	1	0	0
Fox, 3b	3	3	1	0	3	0
Miller, rf.	5	2	2	3	0	0
Haas, cf.	4	1	2	2	1	0
Boley, ss.	5	1	1	3	3	0
Quinn, p.	5	0	1	0	1	0
Totales	40	12	16	[illegible]5	12	0

Anotación por entradas

Cleveland	000 000 040— 4
Filadelfia	621 200 10x—12

Sumario:

Dobles: Quinn, Bishop, Orwoll, Dorman, Hodapp, Morgan. Sacrificios: Caldwell. Bases por bolas: de Grant 3, Underhill 1. Quedados en bases: Indians 9; Athletics 10. Struck out: por Gran 1, Quinn 1, Harder 1, Underhill 1. Hit por pitcher: por Bayne (Fox), por Quinn (Montague). Umpires: Dineen, Nallin y Barry. Ganador: Quinn. Perdedor: Bayne. Tiempo del juego: 1 hora 42 minutos. Concurrencia: diez mil.

Vencieron los Tigres a los Red Sox con la Anotación de 4 por 3

En los últimos momentos los boys de Carrigan estuvieron amenazadores

BOSTON, agosto 21. (UP). — Aunque pasaron su susto a última hora, los Tigres del Detroit vencieron en el match celebrado hoy aquí con los Red Sox del Boston, con score de cuatro carreras por tres. Vangilde no pudo terminar el desafío, pero Stoner, que lo sustituyó no permitió que ganasen los muchachos de Bill Carrigan, permitiendo que Van Gilder se anotase la victoria del encuentro.

El Detroit aseguró el match en el cuarto inning con un pequeño rally y prácticamente lo ganó desde el quinto inning en el cual hicieron la cuarta carrera, que fué la que resultó decisiva.

Véase el score;

DETROIT

	V	C	H	O	A	E
Sweeney, 1b.	5	1	2	13	3	0
McManus 3b.	4	1	1	2	3	0
Gehringer, 2b.	4	0	1	1	3	0
Hargrave, c.	3	0	0	3	0	0
Heilmann, rf.	3	1	0	1	1	0
Fothergill, lf.	3	1	2	1	0	0
Wingo, cf.	4	0	2	1	0	0
Tavener, ss.	4	0	2	4	4	0
Van Gilder, p.	3	0	0	1	3	0
Stoner, p.	1	0	0	0	0	0
Totales	34	4	10	27	17	0

BOSTON

	V	C	H	O	A	E
Rothrock, rf.	4	0	1	1	0	0
Rogell, ss.	4	2	2	2	2	0
Myer, 3b.	3	1	2	0	7	0
Rogan, 2b.	4	0	1	2	5	0
Flagstead, cf.	4	0	1	1	0	0
Williams, cf.	4	0	0	1	0	0
Todt, 1b.	4	0	2	14	0	0
Berry, c.	4	0	2	6	0	0
Harris, p.	1	0	1	0	2	0
Summer, (1)	1	0	0	0	0	0
Simmons, p.	0	0	0	0	0	0
Tait (2)	1	0	0	0	0	0
Totales	34	3	12	27	16	0

(1) Bateó por Harris en el 7o.
(2) Bateó por Simmons en el 9o.

Anotación por Entradas

DETROIT	001 210 000—4
BOSTON	001 000 011—3

SUMARIO

Dobles: Fothergill, Regan, Wingo, Tavener, Myer.
Home run: McManus.
Bases robadas: Rothrick, Regan, Fothergill.
Sacrificios: Rogell, Harris, Myer, McManus, Hargrave.
Doble plays: Rogell a Regan a Todt; Tavener a Sweeney.
Quedados en bases: Detroit 7; Boston 10.
Bases por bolas: a Van Gilder 3; a Harris 2.
Struck outs: Harris 4; Stoner 1; Simmons 1.
Pitcher ganador: Van Gilder.
Perdedor: Harris.
Umpires: McGowan, Owen y Geisel.
Presenciaron el juego 4000 fanáticos.
Tiempo: 1:55.

Tòpicos Futbolìsticos

A cargo de PETER

NOTICIAS Y COMENTARIOS

Se nos reprocha porque fuimos los únicos que dijimos que el match de Real Iberia y Fortuna carecía de interés, por la baja forma de juego y por los pocos jugadores de calidad que tiene el Fortuna.

Pero leáse ahora al Maestro de la Crónica, a Junior, quien se distingue por su ayuda al Bloque Almendarista: "El Fortuna se preparó, se dispuso y se animó a dar la batalla al Iberia. En este sentido nos hicieron manifestaciones que hemos publicado de las personalidades técnicas de dicho team. Nosotros admirabamos el entusiasmo y la esperanza que mantenían los fortunistas, pero no nos impresionaron ya que veíamos algo lejos las posibilidades de la victoria fortunista y en este aspecto, hemos publicado ayer en nuestra Sección las modalidades técnicas y tácticas de cada team, por las que se veía claramente, que el método iberista, sería el que se impondría en el terreno. Y así fué".

Luego si estaba algo lejos la victoria fortunista, si el método iberista se impondría en el terreno ¿podría acaso interesar ese match a los aficionados que no fueran iberistas?. Creemos que no. Y por eso dijimos el sábado que el match no tenía gran interés y por eso lo ratificamos hoy, después de los acontecimientos.

El Maestro de la Crónica lo ha dicho, no hubo discusión más que en los veinte primeros minutos, pues en cuanto los realistas hicieron mover el marcador la cosa cambió a tal extremo que los "leones" tuvieron que "tumbarse sobre la hamaca". Todo esto lo dice "Junior" y todo ello ratifica nuestra opinión de que el Fortuna no era contrario para el Real Iberia. Es más, leáse este otro párrafo de Carlos González de Ancos: "Esta neta superioridad iberista privó de la intensa emoción el resto del match. El Fortuna se presentó muy animoso, pero no dió la medida de su entusiasmo y tuvo que dedicarse muy especialmente al cuidado de su marco con unos ataques aislados, sin fibra y sin "cachet" de peligrosos.

Luego estuvimos en lo cierto, repetimos. Y los reproches y comentarios que se nos dirijan ya pueden suponer el efecto que nos hacen.

Con el mayor de los éxitos, se inauguraron los torneos oficiales, que han organizado la Federación Occidental de Foot-ball más conocida entre los aficionados por el sobrenombre de "Fofa".

El Deportivo Hispano América, el decano de nuestro foot-ball, el viejo y glorioso Deportivo con un equipo bastante flojo, pero que salió al campo dispuesto a darle un día más de gloria a su pabellón, derrotó al novel Club Deportivo Asturias, en un partido pletórico de brillantez y limpieza y en el cual sostuvieron un duelo de guardametas Lamas y Daniel el viejo "tigre".

Tomás, el chiquillo, que se ha hecho jugador, vistiendo el maillot negri-amarillo, fué el factor de los dos tantos que aseguraron el match, para estar hoy el Hispano con el Muy Ilustre en el primer lugar de la contienda.

Los del Centro Gallego que conquistaron un amplio triunfo sobre las entusiastas huestes del Tenerife y que a su vez poseen un equipo bastante fuerte, se le considera por los expertos como el posible vencedor en esta contienda, pero muy bien pudieran sufrir algún contratiempo, pues a pesar de los pesares, los equipos están parejos, y cada día aumentan los refuerzos.

La contienda en el Concurso diurno, está interesante, hoy según podrán ver nuestros lectores por el estado que más abajo detallamos están en primer lugar Hispano y Centro Gallego, pero nada de particular tendría que para la semana próxima, perdieran esos puestos.

El estado es el siguiente:

	G	P	E	Pts.	Gf.	Gc.
C. D. C. Gallego	1	0	0	3	3	0
C D H. América	1	0	0	3	3	0
C D Asturias	0	1	0	1	0	3
C D Tenerife	0	1	0	1	0	3
B. S. Club	0	0	0	0	0	0

En la segunda categoría, la lucha parece reñida, el Club Deportivo P. Fernández, que en estos últimos tiempos ha sufrido la baja de varios de sus mejores titulares, ha logrado reunir un buen equijo pero, a pesar de ello, las entusiastas huestes del Athletic el equipo que tiene un historial deportivo hermoso y una ejemplar conducta en el terreno de juego, falto de sus mejores elementos, dió un gran partido a los papeleros, estupendo, y de no haber sido aquella bola que a la desesperada sacó de vizcaina Campita, a esta hora, los tendríamos en el primer lugar de la contienda.

Y el jueves 23, para completar el éxito obtenido, se inaugura el Campeonato Nocturno, en el hermoso Campo del Lucero.

Y que esto se pueda celebrar en Cuba codeándonos con las grandes organizaciones futbolísticas de otros países, se lo debemos los futbolistas cubanos a la tesonera voluntad y al entusiasmo del ex-Presidente del Hispano don Rafael Armada.

En esa noche, los fanáticos del foot-ball, tendrán oportunidad de pasar un rato agradable y fresco y de paso recrear su espíritu, viendo su deporte favorito.

Hispano el propietario del Campo y el Baleares S. C. le ha tocado en suerte, el inaugurar el Concurso, el cual se llevará a cabo a segunda hora y que será sin duda alguna un gran partido, pues los "tigres" están sedientos de victorias y de trofeos, y mucho tendrán que trabajar las huestes del Baleares y entre ellos su bravo porterito Roselló que está siendo la sensación del equipo balear con su labor estupenda bajo el marco.

Antes de este encuentro, como juego aperitivo, las gentiles feminas de ambos clubs discutirán la posesión definitiva del trofeo "Llano" que fué donado por un entusiasta hispanofilo y que fué empatado el día de su discusión con motivo de la exhibición de la pelicula de los festejos de la inauguración del Campo Armada.

Una noche brillante, la del jueves, será sin duda alguna.

Y para que no falte nada, los trenes hadán viajes cada veinte minutos y el pasaje de ida y vuelta, ahora solamente vale quince centavos.

Y todo aficionado que use ese medio de traslado al bello rincón del Lucero, debe de proveerse de ese boletín, que con ello se beneficia él y coopera a la mejor organización y rapidez en el traslado a la Ciudad.

Y para el domingo el schedule marca otro interesante programa:

A la una y media Hatuey contra Deportivo Luyanó Moderno.

A las dos y cuarenta y cinco: Hispano contra Tenerife.

A las cuatro y cuarto: Baleares contra Asturias.

Tarde brillante la del domingo.

EL ARGENTINO FIRPO ESTA PESANDO 107 K.

BUENOS AIRES, agosto 21. (UP) —Luis Angel Firpo, el que fué famoso heavy argentino, está haciendo training nuevamente. Firpo pesa ahora 107 kilos. Por las mañanas Firpo hace ejercicios calisténicos, y por la tarde boxea varios rounds.

Firpo dice que Tex Rickard le ha ofrecido cuatroccientos mil pesos por tres peleas, una de ellas por el campeonato mundial.

JOE GLICK VENCIO POR DECISION A TENORIO

NUEVA YORK, agosto 21. (UP). —Joe Glick, peso ligero de Brooklyn, le ganó la decisión en diez rounds a Lope Tenorio, el filipino, en el bout celebrado en el Estadio de Queensboro esta noche. Esta es la tercera pelea de los dos pugilistas e nlo que va de laño. Tenorio pesaba 137 libras y Glick tres menos.

Tommy Grogan, peso ligero de Omaha, le ganó por k. o. a Ruby Stein, poco antes de que terminase el cuarto round de su pelea.

Al Singer le ganó por k. o. técnico a Doris Springer, en el cuarto round. Singer pesaba 126 libras y Springer 124 1|2.

Anúnciese en el Diario de la Marina

Usar "Kimbo" no es un ensayo. Hace muchos años que viene demostrando ser el calzado que reune las tres cualidades esenciales: duración, comodidad y elegancia.

PELETERIA "LA BOMBA"
MANZANA DE GOMEZ
TEL. A 2989 — APARTADO 936

EN EL SUMMER CASINO JAI-ALAI

TODOS LOS FANATICOS SIMPATICOS Y SALETAS CONCURRIERON AL MARTES PELOTERO

Paco y José Antonio derrotan y dejan en 21 a Braulio y Cubota Mayor.—Dos buenas decenas del segundo que ganan Cubota Menor y Valdés.—Esquivel Segundo y Buendía llegan a 25.—Gran quincena del fenomenal.—Ganan Esquivel y Mir.—Ibarlucea y Trecet quedan en 23.

HOY, LA FUNCION NOCTURNA DE TODOS LOS ELEGANTES MIERCOLES

No eran las nueve menos cuarto, hora inicial del peloteo, cuando "ya estaba el café" como dicen o gritan los fanáticos en voz altesonante, cuando tras la rudа y valiente y arrestada brega de un partido sobresaltante que se corona con el dislocador empate trágico.

Mientras las nueve menos cuarto llegaban, fueron llegando todos los fanáticos, salaos y simpáticos, que van el martes, desdeñando a los neurasténicos que creen en aguaros, paragueros y boberias de esas, y como fueron llegando, fueron ocupando cada cual el lugar que le corresponde por orden de años de servicio en el aplauso, en el grito y en el pateo, ya que en la pelota, a través del peloteo, el lugar es lo más importante. Unos desean estar cerca del eskás para ver cruzar la pelota en el saque, en el remate y en el contrarrenate; otros en el centro de las canchas para sentir el ímpetu de las entradas de bolea y del revés; los más sabios, se agolpan en la parte que da al rebote, para ver como rebotean con agallas los sagueros y alternan en le ataque y en la defensa, ya que en el rebote se resuelven la mayoría de los tantos largamente peloteados.

Dieron las nueve menos cuarto, tocamos todas las palmas académicas; toque en gravedad foral el himno; tocaron desgarradores y encandalosos los timbres y al peloteo de la proa a la popa, de babor a estibor.

¡Morir puedo ya! cantó un fanático que se sabe la "Marina" de corrido por la tabla, y los chicos salieron disputando el prólogo; de veinticinco tantos; de blanco, Basilio y Cubota Mayor, contra los azules, Paco Menor y Pepe Antonio. Y cuatro muchachos bien jugando a la pelota como buenos que nos bordaron un prólogo cuasi olímpico. Buenas las rachas, muchos los empates; tantos de un gran vaivén. Y si lo ganaron los dos azules, los blancos quedan ovacionados en el tanto 23. Cada noche más y mejor y con más soberano impetu.

Se lleva la primera quiniela sencilla. Pepe Antonio; la paga con $4.80; y la combinada el mismo Pepe con Cubota Mayor, pagando con seis pesos. No aplaudimos pagos enanos.

Pero entramos en los laberintos frenéticos del segundo, de treinta tantos, que hecharon p'alante peloteando, los blancos, Esquivel 2o. y Buendía, contra los azules, Cubota Menor y Valdés. Y de valde nos pelotean dos decenas de las bravas y atildadoras. Buenos y aplaudidas las confusiones en el empate. El último floreció en San Juan. Lo ganaron los dos azules. No hubo crisis nerviosa en el final. Pues los dos blancos quedaron en 25.

Se lleva la segunda quiniela sencilla Mir, que repite, pagando con $6.20; y la de combinación Mir con Hugues, que pagaron con setenta y seis pesos, como los banqueros del Wall-Street.

Ovación delirante.

Y cuando se deslizó el humo, que levantaron las palmas tocadas al gran pago, comenzó la hora altesonante en el Summer; la pelea fenomenal, de 30 tantos; de blanco, Esquivel Mayor y Mir, contra los azules, Ibarlucea y Trecet. Soberbia, valientey ruda todo su primera quincena; en la segunda los dos blancos haciendo un juego sabio y dominante y pegando como cañón, dejaron en los 23, ponchdos y con el kranque roto a los dos blancos. No les valió la buena defensa.

Hoy, la gran función de los miércoles elegante en el mágico y quimérico Summer Jai-Alai.

D. F.

Programa oficial para la función número 97 del miércoles 22 de agosto a las 9 p. m.

Primer partido, a 25 tantos.

Paco menor y José Antonio, blancos, contra Basilio y Pianca, azules. a sacar ambos del cuadro 14 y medio.

Primera quiniela sencilla y de com binación. Pascau, Arrondo, Ibarlucea, Aníbal, Labat e Iturrino.

Segundo partido a 30 tantos. Cubota menor y Cubota mayor, blancos, a sacar del cuadro 14 y medio, contra Esquivel y Buendía menor, azules, a sacar del cuadro 14.

Segunda quiniela sencilla y de com binación, Esquivel mayor, Rafael, Hugues, Mir, Pistón y Trecet.

Tercer partido a 30 tantos, Iturrino y Labat, blancos contra Epifanio y Pistón, azules, a sacar ambos del cuadro 14 y medio.

VARADERO, DEPORTIVO DE CARDENAS Y UNIVERSIDAD, INSCRIPTOS EN LAS COMPETENCIAS DE NATACION DE LIBRES

ABIERTA LA INSCRIPCION HASTA ESTA TARDE

Bebito Smith, Titó Silverio, J. M. de la Torre, Cosmito Carol, González del Valle y el simpático Humberto Villa lucen como favoritos.—Nuevos clubs pueden inscribirse.—No se pierde la condición de novicio ni aún ganando.—Buena preparación para el domingo, 2 del próximo mes de septiembre

En la tarde de ayer se cerraba la inscripción para las competencias de natación de categoría libre, que convocadas por la Comisión Atlética Universitaria, se efectuarán en la piscina de la Asociación Cristiana de Jóvenes el próximo sábado. La entidad convocante teniendo en cuenta que clubs como la "Y" y el V. T. C., están formados por atletas en su casi totalidad novicios, y que existía la creencia errónea que se perdía dicha condición por competir en categoría libre, cosa que no es cierto, ha dejado abierta la inscripción hasta esta tarde para darle una nueva oportunidad a dichos clubs y a los demás de poder darle a sus atletas una competencia más, toda vez que son muy pocas las que se efectúan al año.

El club Ferroviario cuenta con los servicios del gran driver Pérez Alderete, que después de practicar todo un año solo podrá competir una sola vez, si su club no lo inscribe. Además el sprinter Billy Jones está en magnífica forma como lo demostró en las competencias intersocios del Country Club, ganando los 50 y 100 metros.

El Habana Yacht Club también podría participar en dichas competencias. Cuco Morales en las distancias cortas y back stroke. Gou en las distancias medias y Godoy en las distancias largas hacen un trío bastante respetable. En las competencias del Country lo demostraron el sábado último, ganando junto con Sorzano, el relevo.

Los clubs deben pensar lo beneficioso de estas competencias toda vez que al domingo siguiente se efectuarán las oficiales de la Unión Atlética, y como las distancias de ésta son las de aquellas aumentadas, constituye las competencias caribes una buena preparación.

A reserva de anular el sorteo si se inscribe un nuevo club, publicamos a continuación como quedaron los heats:

40 Yardas de Frente.—Primer heat: Silverio U. H.; La Rosa, C. N. V.; J. M. de la Torre, C. D. G.; P. Solana, U. H.

Segundo Heat: Cosme Carol, C. N. V. M. Zapico, U. H.; L. Smith, V.

160 Yardas de Frente:—Primer Heat: M. Zapico, U. H.; L. Smith, C. N. V.; J. M. de la Torre, C. D. C.

Segundo heat: C. González del Valle. U. H.; Pablo La Rosa, C. N. V.; Gonzalo Silverio, U. H.

40 Yardas Back Stroke: Primer heat: N. González, U. H.; P. la Rosa, N. V. J. M. de la Torre, C .D. C.

Segundo heat: R. Caballero, U. H.; H. Villa, C. N. V.; Leonard, U. H.

80 Yardas de Frente: Primer heat: Silverio, U. H.; Carol, C. N. V.; J. M. de la Torre, C. D. C.

Segundo heat: G. del Valle, U. H.; Smith, C. N. V.; La Torre, D. C.; 320 Yardas de frente: Primer heat: E. Faura, U. H.; L. Smith, D. C.; J. M. de la Torre, C. D. C.

Segundo heat: M. Zapico U. H.; A. Mora, C. N. V.; G. del Valle, U. H.

Diving: Aguilera, Villa, Hernández, Daussá.

Relevo: 1. Universidad: 2. Club Náutico Varadero.

Los dos primeros de cada heat pasarán a los finales.

JOHNNY RISKO HA SIDO SUSPENDIDO POR LA C. A. de NEW YORK

NUEVA YORK, agosto 21 (UP).—Johnny Risko, heavy de Cleveland, que recientemente perdió con Roberto Roberti, por foul, fué suspendido hoy indefinidamente por la Comisión Atlética de Nueva York, por no haberse presentado a explicar lo ocurrido en aquella pelea. Se ordenó a Risko que compareciese, de acuerdo con el procedimiento en esos casos.

FRANKIE GENARO GANO POR DECISION

CHICAGO, agosto 21 (UP).— Frankie Genaro defendió esta noche su título de campeón fly, al derrotar a Ernie Peters en un bout de diez rounds. Genaro pesaba 116 y media libras y Peters 115.

Los demás resultados del programa fueron: Billy Hoon y Eddie Ballatin hicieron tablas, en seis rounds.

Lou Terry derrotó a Jimmy Borde, francés, en 6 rounds. Los dos pesaban 135 libras.

Cecil Como, le ganó a Sammy Ward, en seis rounds. Pesaban 128 libras.

De Ajedrez

Los juegos señalados para el 19 y 26 de este mes en el Centro de Dependientes y Club de Ajedrez de Guanabacoa, han sido pospuestos para el 26 en el Centro de Dependientes yel día 2 de septiembre en Guanabacoa.

REPONGASE

No se deje arruinar, no pierda sus fuerzas, sus energías ni su vigor físico. Hágase joven perpétuo, siga siendo de 20 años. Tome las Píldoras Vitalinas que renueva las energías y reverdecen la edad. Cuando se inicia el desgaste, las Píldoras Vitalinas lo contienen.

El por qué.... Siendo semifloja Nunca se arruga Siempre es elegante

ULTIMA MODA
De venta en las buenas casas.

En tres Hits Dejó a los Boys de San Luis el Pitcher McWeeny

Y la única carrera de los Cardenales la empujó Orsatti con un hit

SAN LUIS, Agosto 21.—(UP)—El magnífico comportamiento del lanzador McWeeny, del Brooklyn Robins, significó hoy la derrota del San Luis Cardenales con score de seis por uno. Como los Gigantes también perdieron con el Cincinnati Reds, la distancia entre el San Luis y el New York Nacionales se mantuvo la misma de ayer.

Flint Rhem, el pitcher de los Cardenales, permitió doce hits en los siete innings que trabajó, siendo relevado en el octavo por Andy High, que a su vez salió del box para dejarle el sitio a Sylvester Johnson, quien permitió cuatro hits y otras tantas carreras en el noveno. McWeeny tuvo un día magnífico: sólo consintió tres hits.

La única carrera de los Cardenales fué en el cuarto inning.

El Score:

BROOKLYN

	V.	C.	H.	O.	A.	E.
Carey, cf.	4	0	1	7	0	0
Gilbert, 3b.	4	1	2	0	0	0
Herman, rf.	5	1	3	3	0	0
Harriss, lf.	4	2	2	3	0	0
Bissonette, 1b.	3	1	1	11	0	0
Bancroft, ss.	3	1	2	1	5	0
Flowers, 2b.	4	0	1	2	5	0
Deberry, c.	5	0	3	0	0	0
Mc Weeny, p.	5	0	1	0	3	0
Totales	37	6	16	27	13	0

ST. LOUIS

	V.	C.	H.	O.	A.	E.
Douthit, cf.	3	0	0	5	0	0
Frisch, 2b.	4	1	0	1	5	0
Orsatti, 1b.	4	0	2	6	0	0
Hafey, lf.	4	0	0	2	0	0
Harper, rf.	4	0	0	1	0	1
Holm, 3b.	2	0	0	3	1	0
Wilson, c.	2	0	0	6	0	0
Tevenow, ss.	3	0	0	3	2	0
Rhem, p.	2	0	1	0	1	0
Johnson, p.	0	0	0	0	0	0
High (1)	1	0	0	0	0	0
Totales	29	1	3	27	9	1

(1) Bateó por Rhem en el 8º

Anotación por entradas:

Brooklyn	000 110 004—[illegible]
St. Louis	000 100 000—1

SUMARIO:

Dobles: Harris 2, Gilbert, Deberry. Triples: Flowers. Carreras bateadas: por Flowers 1, Orsatti 1, Herman 1, Bancroft 1, Deberry 3. Sacrificios: Gilbert Bissonette. Bases robadas: Frisch. Doble plays: Bancroft, Flowers y Bissonette. Bases por bolas: de Hhem 4, McWeeney 3, Johnson 1. Struck out: por Rhem 4, Johnson 1. Quedados en bases: Brooklyn 12; St. Louis 4. Umpires: Reerdon Moran y Jorda. Perdedor: Rhem. Tiempo del juego: 2.07. Concurrencia: 3,000

Consecutivamente los Phillies Derrotan al Chicago seis veces

El Chicago salvó la lechada en el octavo inning con una carrera

WRIGLEY FIELD, Chicago, agosto 21. (UP).—Los Phillies ganaron hoy el segundo juego consecutivo a los Cubs del Chicago por score de tres a uno.

La de hoy fué la sexta vez consecutiva que los Phillies derrotan a los Cubs. Dos hits, un par de pases y un error, dieron a los hombres de Shotton dos carreras en el cuarto inning. Un par de singles y un out forzado sirvieron para hacer otra carrera en el noveno. Cliff Heathcote dió un jonrón en el octavo.

Score:

FILADELFIA

	V.	C.	H.	O.	A.	E.
Southern, cf.	5	1	1	0	0	0
Thompson, 2b	5	1	3	3	2	1
Hurst, 1b	5	1	0	15	2	0
Klein, rf	4	0	1	1	0	0
Leach, lf	4	0	0	2	0	0
Whitney, 3b	2	0	2	0	6	0
Sand, ss	3	0	1	0	6	0
Davis, c	3	0	1	4	0	0
Willoughby, p	3	0	1	2	2	0
Totales	34	3	10	27	18	1

CHICAGO

	V.	C.	H.	O.	A.	E.
Beck, ss	4	0	0	2	4	0
Heathcote, cf	4	1	2	2	1	0
Cuyler, rf	3	0	0	3	0	0
Stephenson, lf.	4	0	2	3	0	1
Kelly, 1b	4	0	0	10	1	0
Maguire, 2b	3	0	1	4	6	0
Hartnett, c	3	0	0	2	1	0
Mc Millan, 3b	2	0	0	1	1	0
Blake, p	2	0	0	0	1	0
Carlson, p	0	0	0	0	0	0
Webb (1)	1	0	0	0	0	0
Totales	30	1	5	27	15	1

(1) Bateó por Blake en el séptimo.

Sumario

Carreras empujadas: Klein, Sand, Heathcote, Thompson.
Dobles: Klein, Stephenson.
Home run: Heathcote.
Bases robadas: Heathcote. Cuyler, Southern.
Sacrificios: Sand, Mc Millan.
Double plays: Beck, Maguire y Kelly; Maguire, Beck y Kelly; Sand, Thompson y Hurst.
Bases por bolas: Blake 4; Willoughby 4.
Passed ball: Davis.
Struck outs: por Blake 2; por Willoughby 2.
Quedados en bases: Filadelfia 9; Chicago 7.
Perdedor: Blake.
Umpires: Quigley, Pfirman y Stark.
Tiempo del juego: 1.41.
Concurrencia: 8,000.

M.E.C.D. 2016

Jurisprudencia

MATERIA CONTENCIOSO-ADMINISTRATIVA. — INFRACCION DE LEY. — (Sentencia No. 144. — Julio 31 de 1928)

Derecho vulnerado. — Requisitos para la interposición de la demanda.

Previa declaración de resultar lesiva para los intereses del Estado, el fiscal estableció demanda contencioso-administrativa contra la resolución de la Comisión del Servicio Civil, que ordenó la reposición de A. B. en el cargo de inspector de la Jefatura Local de Sanidad de L. Desestimada la demanda por la Audiencia, el fiscal acudió en casación, prosperando el recurso en lo que respecta a las razones consignadas por el Tribunal "a quo" para desestimar la demanda, por los siguientes fundamentos:

Siendo ponente el magistrado doctor Adriano Avendaño y Silva.

"Considerando que el único fundamento de la sentencia recurrida, para declarar sin lugar la demanda, es: que el Ministerio Fiscal al formalizarla no invocó el derecho de la Administración que estimase vulnerado por la resolución de la Comisión del Servicio Civil, que dispuso la reposición de Octavio Martínez Fiallo en el cargo de inspector Clase "C" de la Jefatura Local de Sanidad de Isla de Pinos; y como esto no es exacto, pues en la demanda en la alegación respecto al fondo del asunto, sostiene, acertada o erróneamente, "que ha sido vulnerado el derecho de la Administración a dejar cesante a dicho empleado, sin necesidad de la formación del expediente previo, por no pertenecer al servicio clasificado, ya que no cumplió al ingresar en el cargo, los requisitos que exige el artículo treinta y ocho de la Ley del Servicio Civil, de los cuales, con excepción del examen, no fué relevado por la disposición transitoria de la de veinticinco de junio de mil novecientos veinticinco", con lo cual cumplió el requisito que echa de menos la Sala sentenciadora, resulta notoria la procedencia del único motivo del recurso, debiendo casarse por el mismo, la sentencia, sin hacer pronunciamiento sobre costas".

La segunda sentencia contiene los fundamentos y parte dispositiva que a continuación reproducimos:

Siendo ponente el magistrado Adriano Avendaño y Silva.

"Dando por reproducidos, en lo pertinente, el Considerando de la anterior sentencia de casación.

Considerando: que nombrado Octavio Martínez Fiallo, para desempeñar el cargo de inspector clase "C" de la Jefatura Local de Sanidad de Isla de Pinos, por Decreto del Secretario de Sanidad y Beneficencia de catorce de agosto de mil novecientos dieciocho, y habiendo permanecido, sin interrupción, en el desempeño de dicho cargo hasta el día nueve de junio de mil novecientos veinticinco, en que por otro Decreto del propio Secretario, se dieron por terminados sus servicios, está fuera de toda controversia que no pudo ser separado de su cargo sin la formación del expediente que dispone el artículo cincuenta y uno de la Ley del Servicio Civil, ya que por la segunda de las disposiciones transitorias de la Ley de Jubilación, puesta en vigor en primero de julio de mil novecientos diecinueve, adquirió el derecho de inamovilidad, por encontrarse en el desempeño del mismo al tiempo de su promulgación y no existir reclamación pendiente contra su nombramiento, únicas condiciones exigidas para la aplicación de la referida Disposición como lo ha dicho repetidamente esta Sala.

Considerando: que al estimarlo así la Comisión del Servicio Civil y ordenar en su resolución de tres de septiembre de mil novecientos veinticinco la reposición del referido empleado en el mencionado cargo, no vulneró ningún derecho de la Administración a separarlo del mismo, ya que no podrá hacerlo en la forma empleada, sino sujetándose a los preceptos contenidos en los artículos cincuenta, cincuenta y siete, sesenta y uno, y sesenta y siete de la Ley del Servicio Civil, y a las disposiciones complementarias del Capítulo Octavo del Reglamento dictado para su ejecución, que enumeran las obligaciones, señalan las causas de destitución, previenen los casos de imposibilidad y determinan el procedimiento, los requisitos y trámites que necesariamente debieron observarse para la separación de los empleados y funcionarios del Servicio Clasificado.

Considerando: que por lo expuesto debe declararse sin lugar la demanda interpuesta por la Administración General del Estado contra la tantas veces mencionada resolución de la Comisión del Servicio Civil, confirmando ésta en todas sus partes, sin hacer pronunciamiento sobre costas, por no existir méritos para imponerla en la forma prevista en el artículo noventa y tres de la Ley de lo Contencioso-Administrativo.

Visto las Leyes y Reglamentos citados.

Fallamos: que debemos declarar y declaramos sin lugar la demanda contencioso administrativa interpuesta por el Estado, y, en su consecuencia, confirmamos la resolución de la Comisión del Servicio Civil que ordenó la reposición de Octavio Martínez Fiallo en el cargo de inspector Clase "C" de la Jefatura Local de Sanidad de Isla de Pinos; y no hacemos pronunciamiento sobre costas.

Así, por esta nuestra sentencia, lo pronunciamos, mandamos y firmamos:— **José V. Tapia; Juan Federico Edelmann; Adriano Avendaño; Tomás Bordenave; Francisco de Rojas**'.

Publicación: Leídas y publicadas fueron las anteriores sentencias por el magistrado ponente señor Adriano Avendaño y Silva, en audiencia pública de hoy. Habana, agosto diecisiete de mil novecientos veintiocho. Certifico: **Leandro J. Cañizares**, Secretario de la Sala de Vacaciones.

CRONICA DE TRIBUNALES

El Tribunal Supremo Confirma la Reposición de un Inspector de la Jefatura Local de Sanidad de Cárdenas

SOLICITA EL FISCAL CATORCE AÑOS DE RECLUSION PARA DE MENORES.—LA AUDIENCIA HA CONCEDIDO PENSION SE HA DICTADO SENTENCIA EN UNA IMPORTANTE

VARIOS PROCESADOS EN CAUSA POR SUSTRACCION A LA VIUDA DE UN SARGENTO DEL E. LIBERTADOR.— CAUSA POR DELITO DE FALSEDAD EN DOCUMENTO MERCANTIL

EN EL SUPREMO

CONFIRMADA LA REPOSICION DE UN EMPLEADO

Por la Sala de Vacaciones del Tribunal Supremo se ha dictado sentencia resolviendo el recurso de casación que por infracción de ley interpusiera el Ministerio Fiscal, en representación del Estado, en el juicio contencioso administrativo seguido por el Estado contra Rufino Fernández Sosa, empleado y vecino de Cárdenas, pidiendo la revocación de la resolución de la Comisión del Servicio Civil, que repuso a Fernández Sosa en su cargo de Inspector de la Jefatura Local de Sanidad de Cárdenas.

El Tribunal Supremo declara el recurso sin lugar, confirmando por tanto, la sentencia de la Audiencia de esta Provincia que confirmó la reposición del referido empleado.

INSUSTANCIABLE

Dicha Sala de Vacaciones del Supremo ha dictado auto declarando insustanciable el recurso de casación que, por quebrantamiento de forma e infracción de ley, interpusiera el procesado Maximino Rodríguez López, contra el fallo de la Audiencia de Oriente que lo condenó en causa por estafa.

OTRO INSUSTANCIABLE

También ha declarado insustanciable dicha Sala el recurso de casación establecido por el procesado Gonzalo Ríos Fernández, contra el fallo de la Audiencia de Camagüey, que lo condenó en causa por hurto

EN LA AUDIENCIA

SOBRE AFORO DE TEJIDOS DE YUTE Y ALGODON

En los autos del recurso contencioso administrativo seguido por el Ministerio Fiscal, en representación del Estado, contra la resolución de la Junta de Protestas, dictada en el oforo practicado en un cargamento de tejidos de yute y algodón, la Sala de lo Civil de esta Audiencia ha dictado sentencia declarándolo sin lugar, con las costas de oficio y confirmando por tanto la resolución de dicho Organismo.

Solicitaba el éstado se revocara la resolución de la Junta de Protestas que declaró que dichas mercancías debían ser aforadas por la partida 133 C, del Arancel de Aduanas, en vez de la 133 G, o sea con el recargo del cuarenta por ciento, como hizo la Aduana de este Puerto, más su recurso no prosperó, como se vé.

PENSION A UN LIBERTADOR

Ante el Juzgado de Primera Instancia del Norte se estableció incidente sobre pensión a Veterano por Daniel Pelaez Pérez, del comercio, vecino del Presidio Nacional, dictando el Juez auto, por el que declaró que Pelaez, como soldado del Ejército Libertador de Cuba, por encontrarse inutilizado e incapacitado de manera total y permanente para dedicarse a toda clase de ocupaciones habituales tienen derecho a que el Estado le abone una pensión anual de $300.00 moneda de curso legal, con más el veinte por ciento de esa suma.

Y la Sala de lo Civil de esta Audiencia, resolviendo la apelación establecida por el Fiscal, ha dictado sentencia por la que confirma el auto apelado que concedió dicha pensión, sin declaración sobre costas ni temeridad ni mala fé.

SOBRE OPOSICION A EMBARGO PREVENTIVO

Incidente sobre oposición a embargo preventivo de bienes, entabló, ante el Juzgado de Primera Instancia del Sur, la entidad mercantil de esta plaza "Tuero y Lavandero, contra la sociedad anónima 'Caribbean Petroleum Company,' dictando el Juez auto declarando sin lugar el incidente sobre oposición al embargo por la suma de mil ciento doce pesos, treinta y dos centavos, imponiendo las costas a la promovente, aunque no en concepto de litigante temerario y de mala fé.

Más la Sala de lo Civil de esta Audiencia, en apelación ha revocado el fallo del Juez con las costas a cargo de a 'Caribbean Petroleum Company, más el pago de los daños y perjuicios ocasionados y cuya ascendencia se fijará en la ejecución, sin declaración sobre costas ni temeridad ni mala fé, a los efectos de la Orden 3 de 1901.

PENSION A LA VIUDA DE UN SARGENTO

Dicho Tribunal ha confirmado el auto del Juzgado de Primera Instancia del Centro, dictado en el expediente sobre pensión a viuda de Veterano, promovido por Juana Rubio Sánchez, vecina de esta ciudad.

Por dicho auto el Juez reconoció a favor de la promovente Rubio Sánchez su derecho a disfrutar pensión del Estado, ascendente a $405.00 moneda oficial, en su carácter de viuda de Sebastian Alvarez Hernández, que ostentaba la graduación de Sargento Segundo al finalizar la guerra de independencia.

ABSUELTO DE DELITO CONTINUADO DE ESTAFA

La Sección Segunda de la Sala de Vacaciones de esta Audiencia ha dictado sentencia en la causa seguida, por delito continuado de falsedad en documento mercantil, contra el señor Alfonso González Suárez y Raul Suárez.

Por dicha sentencia se absuelve al señor González de dicho delito, por haberse demostrado, que era completamente ajeno al delito imputado y se condena a Suárez a la pena de un año de reclusión.

Expresa la Sala en su Resultando Probado, con la Ponencia del Dr. Antonio Echevarría Alfonso, que Alfonso González que había tenido cuenta corriente en el 'National City Bank of New York, al cerrarla, no devolvió el talonario de cheques, donde quedaron tres sin utilizar; que Raul Suárez, su primo, visita diaria en casa de González, vió los cheques, sus trayéndolos y, de acuerdo con alguien, que no se ha podido precisar quien, confeccionaron tres cheques, por valor uno de $15.00, otro por $2.500 y un tercero por $15.00, girándolos, con los nombres supuestos de E. Zorrilla, el primero y C. Conde os otros dos, siéndoles pagados por Francisco Blanco, Gerente de Blanco y Rodríguez, por Juan Cruz y por San Nicolás y Hermanos, en cuyas firmas no trataron de imitar letra distinta a las suyas, sin que se haya demostrado, con las pruebas practicadas en el juicio oral que González Suárez hubiera tomado participación en los hechos

CATORCE AÑOS DE RECLUSION POR SUSTRACCION

El Ministerio Fiscal, en la tarde de ayer, formuló escrito de conclusiones provisionales, por el que solicita la pena de catorce años, ocho meses, un día de reclusión temporal para cada uno de los procesados Rosa González Zequeira, Andrés Rodríguez Soler y Isabel García Cárdenas, por sustración de menores.

Dice el Fiscal que Mercedes Díaz Varela estaba en estado de gestación, y en mala situación económica, habiéndole dicho su amiga Amancia Fernández que ella conocía a una familia pudiente, dispuesta a hacerse cargo de los gastos de un niño desde que naciese y le presentó, con ese motivo, a la procesada Rosa González Zequeira. Estando la Díaz Varela en la Quinta de Salud "Las Hijas de Galicia,' esperando el dar a luz, la procesada Rosa González la convenció de que debía salir de allí, pues la llevaría a la casa Gálvez número 13, del Reparto Almendares, de Marianao, donde reside la comadrona Francisca Hernández González, con quien la procesada Rosa González convino en que asistiese a Mercedes Díaz, mediante $100.00 cuyo pago garantizó. En la madrugada de 117 de Mayo de este año, se trasladaron la procesada Rosa González y la Mercedes Díaz a casa de la comadrona Francisca Hernández y allí fué asistida hasta el día 18 en que a las dos de la tarde dió a luz un varón. Al obscurecer se presentó el procesado Andrés Rodríguez Solar, que se hacía pasar por chauffeur de la procesada y en un descuido de la madre y de la comadrona, ambos se llevaron de la casa a la criatura, desapareciendo con ella. Más tarde el niño fué encontrado por la Policía en el domicilio de la otra procesada Isabel García Cárdenas, vecina de Rodríguez 123, donde los procesados la habían depositado en poder de esta última; que era la que dirigía el plan que ya habían llevado a efecto para apoderarse de la criatura y entregarla, mediante el precio convenido a una señora rica que se ignora quien sea'.

SENTENCIAS DICTADAS

Se han dictado las siguientes sentencias:

Condenando a Jesús García Rodríguez, por lesiones graves, a un año, ocho meses, 21 días de prisión correccional.

Y a Emilio Gutiérrez Morales, por estafa, a cuatro meses, un día de arresto mayor.

SEÑALAMIENTOS PARA HOY

EN EL SUPREMO

En lo Criminal.

No hay señalamientos.

En lo Civil.

El Estado contra la Comisión del Servicio Civil. Ponente: Dr. Travieso.

Santa Clara. Compañía Azucarera Cruces contra Alcalde de Ranchuelo. Ponente: Dr. Figueroa. Letrado: Dr. Rosaínz.

Habana. El Estado contra la Comisión del Servicio Civil. Ponente: Dr. Trelles.

Habana.— El Estado contra la Junta de Protestas. Sr. Fiscal.

Habana.— El Estado contra la Junta de Protestas. Sr. Fiscal.

EN LA AUDIENCIA

Sección Primera:

Luis F. Pozo, por infracción postal. **Defensor:** Dr. Arango.

José Suárez, por robo. Defensor: Dr. Demestre.

Mario del Amo, por robo. Defensor: Dr. Pequeño.

Julio Zúñiga, por delito privado. Defensor: Dr. Lorié.

Julio Zúñiga por delito privado. Defensor: Dr. Palma.

Sección Segunda:

No hay.

NOTIFICACIONES:

Tienen notificaciones hoy, en la Audiencia, las personas siguientes: Antonio Roca; Luis Castro; Silvio Fernández Arencibia; José Toribio Bravo; Laureano Carrasco; Alfredo Pérez Ortega; Oscar G. Ederira; Jorge Menéndez; Ambrosio L. Pereira; Antonio Fernández Toscano; Ramón González Barrios; José María Aguirre; Ernesto Alvarez Romay; Pedro Herrera Sotolongo; Aurelio Pagés; Octavio Laredo Brú; Tomás J. Granados; Emilio Menéndez Serpa; Abraham Barreal; Ramón Illa; Benito F. Alonso; Ramón Alonso Padró; Juan Manuel Rodríguez Torralbas; Sergio Ponce Martínez; Oliverio Sentmanat; Miguel Angel Illá; Evelio Jiménez Cabrera; Juan R. Medina; Ramón Spínola; Juan Menéndez Padrón; Camilo Pérez; Arturo Merlo González; Jesús Coll; Aurelio Baños Bonet; Ambrosio L. Pereira; Aurelio Royo; Tomás J. Granados; Juan Palacios de la Lastra; Carlos Hernández Fernández; Mario Martínez Capella; Mariano Espinosa; Enrique Rubí (Urgente); José Sánchez Villalba; Sergio González Montes; Miguel Angel Ramírez (Urgente); Eduardo Arroyo; Julio C. Mata; Evelio de Cárdenas; César Víctor Masa; Ramiro Monfort.

EMPLAZAMIENTOS, SENTENCIAS Y SUBASTAS EN LOS JUZGADOS DE PRIMERA INSTANCIA DEL PARTIDO

Nuevas subastas anunciadas. Una citación al Dr. Rafael Iturralde para que reconozca la firma de un pagaré. Varias nuevas subastas anunciadas ayer. Citaciones. Otras noticias

DE LA VIDA CIVIL

JUICIOS PRESENTADOS

El señor Víctor Campo y Blanco, ha demandado ayer a Celestino, Emilio, Pedro Eloisa, Guillermina, Caridad y Hortensia Fernández Travieso. Trátase de unas diligencias preparatorias de la vía ejecutiva, que correspondieron al Juzgado de Primera Instancia del Centro.

JUZGADO DE PRIMERA INSTANCIA DEL CENTRO

Por cédula de fecha 15, el Secretario Gabriel Lafuente hace saber que en sentencia de fecha 14, se declaró sin lugar el recurso de tercería de mejor derecho interpuesto por Francisco Neyra González, José Fernández Díaz, Manuel López Fernández, Isaac Vega y Lage, Carmen Rodríguez Fernández y Dolores Vallina, contra Enrique Berenguer y Bosque, Juan, David y Mercedes Ulloa y Ferro, con motivo de la demanda que siguen el aludido señor Berenguer y Evaristo Ulloa y Ferro, contra la sociedad Carballo y Hermano.

—Por edicto de fecha 18, el propio secretario hace saber que en sentencia de igual fecha se declaró sin lugar el recurso de apelación interpuesto por la Compañía Nacional de Fianzas contra el fallo recaído en el juicio verbal que dicha Compañía siguiera contra la sociedad en comandita Ramón Larrea y Cía., en el Juzgado Municipal del Este.

JUZGADO DE PRIMERA INSTANCIA DE ALMENDARES

Por edicto de fecha 20 el secretario Esteban H. Dausá, hace saber que ha quedado abierto a prueba la demanda seguida por Francisco Polo Valdés contra Villaverde, Guardado y Cía.

—Por edicto de fecha de ayer, el secretario Hermógenes Jiménez hace saber que en sentencia dictada ante el, fué declarada sin lugar la demanda seguida por José María Acosta contra los herederos sucesores y causahabientes de José Arana Acosta.

—Por edicto de fecha 21 el propio secretario anuncia para las nueve de la mañana del día 6 de septiembre próximo entrante, la subasta de bienes muebles por valor de $1.232.00, embargado a González y Santillana por Julita Rovirosa Escobio, para el cobro de unas obligaciones.

—Por edicto de igual fecha, el propio secretario cita para las nueve de la mañana del día 4 de septiembre próximo entrante, al señor Gastón Godoy, demandado por la sociedad Núñez Mesa y Machado.

—Por edicto de igual fecha, el mismo secretario anuncia para las nueve de la mañana del día 18 de septiembre próximo entrante, la subasta de bienes muebles por valor de $1.500.00, embargados a la Compañía Mecánica Hispano Cubana, por la Petrolera Shell, para el cobro de unas obligaciones.

—Por edicto de fecha 31 de julio, fijado ayer en tablilla, el secretario Enrique Whitmarsh que por la Sala de lo Civil y Contencioso Administrativo de la Audiencia, se ha declarado en estado de quiebra a Félix Travieso Fernández, vecino de la colonia San Juan en San Antón, Cárdenas, a solicitud de la sociedad en comandita F. Blanco y Compañía, y que por consiguiente se prohibe hacer pagos o entrega de efectos al aludido señor Travieso.

JUZGADO DE PRIMERA INSTANCIA DEL NORTE

Con motivo de la enfermedad que aqueja al doctor Luis Sausa y de la Vega, se ha hecho cargo de este Juzgado el doctor López Centella, uno de los más competentes y entendidos funcionarios del Poder Judicial.

—El secretario Raúl Morales, ha fijado ayer en tablilla copias de distintas providencias dictadas con fecha 16 del actual, en las que se había señalado para el día de ayer, 21 de los corrientes, varias pruebas periciales que habían de practicarse con motivo del juicio seguido por Amparo y Francisco Duarte, contra el Hospital de San Lázaro, para la devolución de unos terrenos. Estas notificaciones se hacen al señor Tomás Alonso, que no compareció en su oportunidad.

JUZGADO DE PRIMERA INSTANCIA DEL OESTE

El Secretario señor Eduardo Daumy, ha hecho entrega ayer de su secretaría al señor Carlos Echevarría, por haber sido designado en comisión para auxiliar al Magistrado Benítez, que practica visita de inspección al mencionado Juzgado.

—Por edicto de fecha 20, el aludido secretario señor Daumy, hace saber que por sentencia de fecha 18 se declaró no haber lugar al embargo de bienes de la Compañía Ferretera, solicitado por Hesse Newman.

—Por cédulas de fecha de ayer, el propio secretario cita a las personas siguientes:

—Cristóbal Rodríguez Esparza, demandado por Juana Díaz Toledo, para que dentro de nueve días responda a la demanda.

—A Francisco Gómez Pérez, demandada por Antonio Conde Fernández, para que dentro de igual término responda a la demanda.

—A los familiares del enagenado Isidro Fernández, para que dentro de treinta días comparezca a tratar de su reclusión y nombramiento de representante legal.

—Al doctor Rafael Iturralde y Sischka, demandado por el Royal Bank of Canada para que a las nueve de la mañana del día 31 de los corrientes, comparezca a reconocer la firma que, con su nombre y apellido autoriza un pagaré otorgado en 14 de febrero del año actual por 20 mil pesos a favor de la mencionada entidad bancaria.

—A Ramón Garriga Prieto, demandante de la Inmaculada Concepción, para que comparezca a las 9 de la mañana del día 4 de septiembre entrante.

Por edictos de igual fecha, el propio secretario hace saber lo siguiente:

—Que ha sido aprobada la tasación de costas del juicio seguido por la Compañía Nacional de Pianos contra José Gallegos.

—Que ha sido aprobada también la tasación de costas de la demanda seguida por la Compañía Musical Excelsior contra Maximiliano Trujillo.

—También por edicto de fecha de ayer, el aludido secretario anuncia para las nueve de la mañana del día 6 de septimbre próximo entrante, la subasta de bienes muebles por valor de $2.459.00 embargados a la sociedad Blanco y Hermanos, por Manuel Gacio Bermúdez, para el cobro de unas obligaciones.

—También por edicto de fecha de ayer el mismo secretario anuncia para las diez de la mañana del día 11 del expresado mes de septiembre, la subasta de bienes muebles por valor de $1.800.00, embargados a Pérez y Cía., por Robustiano Mora y Rodríguez, para el cobro de unas obligaciones.

—El propio secretario señor Daumy, hace saber a Benito López, Administrador Judicial de la testamentaría de María Pumar, demandado por los señores José y Manuel Pumar, que no puede efectuarse pago alguno con lo que corresponda al caudal hereditario, caso de que lo hubiere

UN ANCIANO DE 65 AÑOS DE EDAD SUFRIO LA FRACTURA DE UNA PIERNA AL CAER CASUALMENTE EN SU CASA

Un individuo que se dice dueño de una finca es acusado de no pagar los trabajos y materiales que contrató. — Una señora denuncia la desaparición de un hijo de ocho años

Estafador acusado. — El señor Manuel Mier Mier, de 28 años, carpintero, que reside en San Miguel, 112, acusó a Alberto Díaz Pedro, mestizo, que dijo ser dueño de una casa que se construye en Delicias y Luz, y visita mucho la bodega de 10 de Octubre y Quiroga, de haberle estafado seiscientos pesos importe de los trabajos de carpintería que realizó en dicha obra y que ahora se niega a abonarle, habiéndose enterado de que no es dueño del terreno en que fabrica.

También acusó a Díaz Pedro otro señor, Juan Bernardo Redón, de A entre Luz y Bella Vista, de negarse a abonarle materiales por valor de 78 pesos 20 centavos.

Una caída. — Domingo Hernández Díaz, de sesenta y cinco años de edad, vecino de 10 de Octubre 459, fué asistido en el Cuarto Centro de Socorro, de la fractura de la tibia izquierda, que sufrió al caerse en su casa.

Dando cranque. — Manuel Espino Espino, vecino de la finca, Barbosa en San Francisco de Paula, sufrió la fractura del brazo derecho al dar cranque a un tractor en dicha finca.

Desaparecido. — Dió cuenta a la Policía, Petrona González, vecina de 10 de Octubre 197, de la desaparición de su menor hijo Emilio López González, de ocho años de edad.

Otra estafa. — José Montalvo Centellas, de Economía 1, fué arrestado por el vigilante 68 por acusarle el señor Ramón García Rodríguez, de Obispo 74, de haberle entregado seiscientos pesos que abonara el importe de una chapa de automóvil en la Secretaría de Obras Públicas, apropiándose de dicha suma el individuo. Este señor fué acusado también por el mismo delito por el señor Celso Teniente Vázquez, de Obispo 1. Quedó en libertad por no haberse comprobado la acusación.

Procesados. — Fueron procesados ayer los siguientes individuos: Joaquín Alfonso Valdés, por delito privado, en libertad apud acta; Manuel Rodríguez, por el mismo delito, con fianza de 500 pesos; José Viso Vázquez, por estafa, con 500 pesos; Hilario Pérez Gallego, por imprudencia y lesiones, con 200 pesos y Alberto García Menéndez o Alberto Menéndez Díaz, por robo con doscientos pesos.

Acusados. — En escrito presentado por el señor Fernando Rufino Leeving en el Juzgado de Instrucción de la Sección Segunda se querelló contra su esposa la señora María del Carmen Rodríguez y el señor Domingo Collazo.

SE FORMULA GRAVE ACUSACION CONTRA UNA SEÑORA DE RODRIGO Y DOS MEDICOS DE LA LOCALIDAD

Investigaciones de la Policía Judicial en el esclarecimiento del crimen de Minas. Robaron tres gallos finos de la Estación Agronómica de S. de las Vegas.—Alzamientos comerciales

NADA NUEVO AUN EN EL CRIMEN DE MINAS.

El jefe de la Judicial señor Alfonso Fors, en unión de varios periodistas, se constituyó ayer en Minas, Guanabacoa, practicando investigaciones en el crimen que tanto ha apasionado a la opinión pública.

Hoy por la mañana, se constituirá nuevamente en Minas el Jefe de la Judicial, para practicar nuevas investigaciones en unión del juez señor Arango. Hasta ahora nada nuevo de interés existe en la investigación, aún cuando se confía que en breve cambiará la actuación judicial con el descubrimiento del criminal, y la forma en que se realizó el hecho.

ACUSACION CONTRA LOS MEDICOS.

En carta dirigida al Jefe de la Judicial señor Fors desde Rodrigo, Santa Clara, se acusa a dos medios de la localidad, nombrados doctor Pedro Martínez López, jefe local de Sanidad y Daniel Núñez Cuervo, de dedicarse a inyectarse drogas heroicas y además en unión de la señora Julia Araujo, intima amiga del doctor Núñez, pervertir jovencitas haciéndoles ingerir drogas heroicas. En la carta exponen que esa actuación de ambos médicos y de la referida señora es conocidisima en Rodrigo y en los pueblos limítrofes a dicha localidad.

ROBARON TRES GALLOS FINOS DE LA ESTACION AGRONOMICA.

En la Judicial se denunció por la Estación Agronómica de Santiago de las Vegas que de dicha Estación la noche del día 19 al 20, sustrajeron tres gallos finos jerezanos. Dos que se encontraban en dicho lugar por orden del Administrador de la Aduana de la Habana y el tercero de la propiedad del doctor Gonzalo M. Fortún, que actualmente no se encuentra en la Estación.

LE INSULTA.

El vigilante número 16 del Presidio Nacional señor José Cruz Vento vecino del callejón "El Capricho" en la Calzada de Zapata, denunció en la Judicial, que su esposa señora Enriqueta Anaya después de diez años de matrimonio sin haber tenido jamás una diferencia, actualmente le insulta y maltrata influida por unos vecinos que practican la brujera.

CHEQUES SIN FONDOS Y ALZAMIENTOS COMERCIALES

El señor José Balleste, gerente de "Balleste, Nalda S. en C., acusó a Su Pon asiático establecido en Punta Alegre, Morón, Camagüey, de haberle entregado en pago de mercancías remitidas por valor de $230, un cheque contra la casa de Banca Lino de La Hera, de Punta Alegre, pidiéndole a la vez mas mercancías por valor de $225. El cheque no se pudo hacer efectivo por no tener fondos el librador y la mercancía remitida fué extraida del establecimiento por Su Pon, que se alzó.

—Arcadio Cuena Pérez de Teniente Rey 67 a nombre Fout et Co. establecidos en Francia, denunció en la Judicial, que vendió mercancías de dicha casa por valor de $750 a Feliz Fernández de Egido 20, a 90 días vista, entregándole los documentos para que sacara de la Aduana la mercancía, pero Fernández vendió a bajo precio esos documentos y se alzó no abonándole la mercancía y se alzó.

—El señor Arsenio Martínez Zayas, vecino de Prado 121, Hotel Saratoga, acusó a Eiskala Rescha, de Siria joyero en el pueblo de Florida, le dió en pago del hospedaje un cheque por valor de $40.30 contra el National City Bank sin tener fondos en dicha institución.

SE LLEVARON LA MAQUINA DE ESCRIBIR.

Denunció en la Judicial por correo el Secretario de la Sociedad de Güines "Unión Fraternal", señor Marcos Torres, que sustrajeron de la sociedad una máquina de escribir Monarch.

ABOGADO ACUSADO

El señor Adolfo Fisch, de Austria, vecino de Martí 10, en Surgidero de Batabanó, acusó en la Judicial al letrado al cual encomendó su defensa, de negarse a devolverle $100, que le entregó para una gestión que no realizó.

OCUPACION DE LIBROS DOCUMENTOS Y DINERO DE LA SOCIEDAD "REPARTO LUYANO. SOCIEDAD ANONIMA"

El subinspector de la Judicial señor Francisco Suárez, ocupó ayer en la casa Aguacate 39 domicilio del señor Francisco Domínguez López presidente de la Sociedad Anónima 'Reparto Luyanó", los libros, documentos, valores y $3.592.00, que por disposición del juzgado que instruye la causa por denuncia de dicho señor Domínguez contra su antecesor en el cargo y de este contra el señor Domínguez.

Cárcel y Vivac

Movimiento habido en el día de ayer:

Entradas:

Luis Palmero Salomón, robo.

Agustín Rodríguez Colmenares, daño.

Julio Martínez Pérez, robo frustrado.

Manuel Alvarez, robo frustrado.

Joaquín Romero Díaz, hurto.

Antonio Fernández Madruga, estafa.

Salidas:

Joaquín Pérez Casas, delito privado.

Gustavo Desal Bombalier, tentativa de estafa.

Alejandro Ruperto Figueras, imprudencia.

Rogelio Bernabé Gómez, hurto.

Pablo Castillo Castillo, estafa y hurto.

Juan García Romero, hurto.

Cándido Azcuy, hurto.

Miguel Arismendi Boza, estafa.

Marcelino Campos Castaño, tentativa de hurto.

Manuel Domínguez Domínguez, le-

Manuel Domínguez Domínguez, hurto.

Los Correccionales

PRIMERA SECCION

Absueltos: José Lino y Manuel Alonso, de daño; Heriberto Abraham, de amenazas; José Olivera, de daño; Maximino Solano, de daño; Aurelio Cruz, de amenazas; Enrique Alvarez, de hurto; Angel García, de hurto; José Con, de estafa; Felicia Villanueva, de ordenanzas sanitarias; Antonio Pallarés, de lesiones; Daniel Martínez, de lesiones; José Martínez, de infracción de las ordenanzas sanitarias.

Condenados: Ramón Torrado, por escándalo, 5 pesos; Félix González y Carlos González, por estafa, 90 días cada uno; Francisco Rippe, por infracción de ordenanzas sanitarias, $6; José Alvarez, de lo mismo, 10 pesos; Juan Aquín, de maltrato de palabras, 2 pesos; Jerónimo Rodríguez, de escándalo, 2 pesos; Emilio Suárez de maltrato de palabras, 2 pesos; Jesús Abad, de daño, 2 pesos; Juan González, de escándalo, 3 pesos; Enrique Chi, de escándalo, 3 pesos; Lorenzo Hernández, de maltrato de palabras, cinco pesos; Gonzalo Siberio, de hurto, 90 días; Benigno Pérez, de ordenanzas sanitarias, 10 pesos; Juda Platink, de lo mismo, $2; Jaime Vicens, de lo mismo, $2; Aurelio Andreu, de infracción municipal, 6 pesos; Gerardo Muñoz, de lo mismo, 10 pesos; Julio Buznedo, de infracción de la Ley del Cierre, 8 pesos; Antonio Pardo, de infracción municipal, 6 pesos; José M. Fernández y Julio Chi, de lo mismo, 10 pesos; Ramón Gutiérrez, de lo mismo, 10 pesos; José Rodríguez y Aurelio Andreu, de lo mismo, $6; Víctor Fernández, Jesús San, Ramón González y Mase Buhm, por infracción municipal, **$10 pesos.**

SEGUNDA SECCION

Juez: doctor Gonzalo del Cristo; secretario, Fernando Gigato Pagmanely.

Andrés Freire, coacción, absuelto; Domingo Fernández, daños y vejaredo; tres pesos a Enrique Moreda vejación, suspendido el juicio; José Larengo Cabade, daños y vejación, suspendido el juicio; Jesús Auyo Castelo, infracción artículo 598 del Código Penal, fianza; Jesús Aulio, infracción artículo 598 del Código Penal, fianza; Enrique Balbar, desobediencia, absuelto; Joaquín Rodríguez, desorden público, suspendido el juicio; Carolina Valdés, desorden público, suspendido el juicio; Aracelia Valdés, desorden público, suspendido el juicio; Ramón Alarcón, desorden público, suspendido el juicio; Emilio García, desorden público, absuelto; Aurelio Espinosa, desorden público, absuelto; Agustín Marsall, coacción, absuelto; Luisa A. González, lesiones en riña, absuelto; Manuel Ménduez, daños y lesiones en riña, absuelto; Enrique A. González, daños y lesiones en riña, 10 pesos multa; Manuel Martino, infracción C. 50 artículo 607 del Código Penal, 3 pesos de multa; Félix González, coacción y maltrato de palabras, absuelto; Asencio Rodríguez, coacción y maltrato de palabras, absuelto; Luisa Figueroa, maltrato de palabras, absuelta; José Gómez, lesiones y desorden público, suspendido el juicio; Benito Ocampo, lesiones y desorden público, fianza; Blanca Quintero, faltas a la policía y desorden público, absuelto; Enrique A. Soliyuer, faltas a la policía y desorden público, 5 pesos multa; Luis Anicelo González, faltas a la policía y desorden público, absuelto; Hipólito Ariguera, vejación, suspendido el juicio; Diego, lesiones, absuelto; Anterino Porto Camiño, lesiones por imprudencia, absuelto; Lidia Arias, maltrato de obras, absuelta; Elisa Blanco, maldia Gómez, ofensas a la moral, fiantrato de obras, 5 pesos de multa; Liza; Herminia Torres, ofensas a la moral, fianza; Elvira Martínez, ofensas a la moral, 20 pesos de multa; Pura Martínez, ofensas a la moral, 20 pesos de multa; Elvira Martínez, ofensas a la moral, 5 pesos de multa; Margot Rodríguez, ofensas a la moral, 5 pesos de multa; Luisa Ponra, ofensas a la moral, 5 pesos de multa; Pura Martínez o Alicia Fernández, ofensas a la moral, 5 pesos de multa; Susana María Fernández, moral, fianza; Juana Mendoza, ofenta; María Fernández, ofensas a la ofensas a la moral, 10 pesos de mulsas a la moral, fianza; Anita Cao, sas a la moral, 5 pesos de multa; ral, fianza; Elvira Martínez, ofenta; Julieta Durán, ofensas a la moofensas a la moral, 10 pesos de mulJuliana González, maltrato de palabras, basuelto; José Luis Ramos; ofensas a la moral y vejación, absuelto; Angela Matilde, ofensas a la moral y vejación, absuelta; Emilio Valera, amenazas, absuelto; Pedro López, infracción C. 50 artículo 607 del Código Penal, $ de multa; Celso Teniente Vázquez, desobediencia, fianza; Alfredo García, infracción del artículo 598 del C. P., absuelto; Pedro Pablo González, lesiones, daños y amenazas, absuelto; Eduardo Corcuera, desobediencia, $ pesos de multa; Jacinto Arbeo, desobediencia y faltas a la policía, absuelto; Vicente Marrero, infracción del artículo 598 del Código Penal, absuelto; Vicente López, infracción del artículo 598 del C. P., absuelto; Vicente López, infracción del artículo 598 del Código Penal, absuelto; Nemesio Ferrer, infracción municipal, 1 peso de multa; Demetrio Figueras, daños, 2 pesos de multa; Alfonso Rodríguez, merio, daños, absuelto; Alberto Dodaños, absuelto; Gumersindo Portopresa, daños, absuelto; Florencia Vaquez, daños, absuelto; Rafael Martínez, daños, 2 pesos de multa; Ricardo Ramos, daños, absuelto; José Rivas, daños y lesiones, suspendido el juicio; González González, lesiones, $5 de multa; Idelfonso Peña, desobediencia, fianza; Eugenio Jordas, maltrato de palabras y amenazas, absuelto; Celia Ibáñez, maltrato de palabras y desorden público, 3 pesos; Georgina Ibáñez, maltrato de palabras y desorden público, absuelto; Carmen Urreta, maltrato de palabras y desorden público, absuelta; Carmelina Montero, 3 pesos de multa; Félix Martínez, desorden público, 3 pesos de multa; Norberto Rivas, daños, absuelto; Francisco Pérez, daños, dos pesos de multa; José Ruiz, lesiones, desorden público y daños, suspendido el juicio; Antonio Fernández, lesiones, daños y desorden público, cinco pesos de multa; Armando Barrientos, lesiones, desorden público y daños, 1 peso de multa; E. Hernández, lesiones por imprudencia y desobediencia, suspendido; Gerardo Pagés, maltrato de palabras, suspendido el juicio; Juan Pérez, maltrato de palabras, suspendido el juicio; José Manuel Castillo, infracción Ley de Lotería, suspendido el juicio; Miguel Angel Cabaruiz, hurto, 100 días de arresto; Daniel Navarro, infracción artículo 32, Orden Sanitaria, fianza; Paolinde Baró, estafa, suspendido el juicio; Rafael del Barrio, infracción del artículo 457 del Código Penal y lesiones, 30 pesos de multa; Ana María Bellice, infracción del artículo 457 del Código Penal y lesiones, absuelto; Vicente Piñón, resistencia y faltas a la policía, absuelto; Manuel López, resistencia y faltas a la policía, absuelto; Ramón Hernández, hurto, fianza; Jorge Bron, tentativa de hurto, 50 días de arresto.

TERCERA SECCION

Juez Dr. Leopoldo Sánchez. — Secretario, Dr. Ricardo Soler.

Multas y arrestos impuestos en juicios celebrados ayer:

Jaime Hilain por daño y amenazas, cinco pesos. Ramón Leidín y Narciso Maguá, por riña y lesiones, cinco pesos a cada uno. Eduardo Brito, por maltrato de obra, 2 pesos. Daniel García, por vejación y maltratos de palabras y obra, dos pesos. Ignacio Garrido, por daño, un peso. Angel García, por escándalo, diez pesos. Pedro Pablo Núñez, por exceso de velocidad, cinco pesos. Antonio González y Mariano Campos, por lesiones inferidas, diez días a cada uno. Rosa Castilla, por desobediencia y faltas a la policía, quince pesos. Antonio Santiago, por escándalo y embriaguez, veinte pesos. Elisardo Campos, por desobediencia y faltas a la policía, diez pesos. José de la Campa, por lo mismo que el anterior, treinta pesos. Francisco Alvarez, por vejación y amenazas, cinco pesos. Francisco Jorge, por juego prohibido, diez pesos. Ramón Castillo Vidal (a) "Valentino", por lesiones inferidas, noventa días de arresto. David Casas, por infracción de la Ley de Loterías, cien pesos. Dominga Castillo, por rifa prohibida, doscientos pesos; y Juan Pazos y sus hijas Leonor y Elvira, por faltas y amenazas al capitán de la Policía señor Albuerne, veinte días de arresto a cada uno.

Fueron además multadas en 3 y 5 pesos, setenta y dos mujeres, por escándalos y faltas leves.

Salieron absueltas 67 personas, y se suspendieron 42 juicios.

CUARTA SECCION

Juez: doctor Pablo Gómez de la Maza.

Secretario: doctor Mario de la Torre.

Fueron arrestados y multados en juicios que se celebraron ayer en este juzgado:

Por infracciones municipales cometidas: 10 pesos a Francisco Madredo; tre spesos a Enrique Moreda y Evaristo Cerejo; dos pesos a Víctor Janelo, José R. García, Rosendo Romero, Carlos Perdomo, Estefanía Sordo, Alfredo Bus, Gerardo Rodríguez; un peso a Pedro Bonaechea, Urbano Concheso, Jos María García, Jesús Sampedro, Manuel Cid, Diego Amador, Herminia García, Ramón Carballeira, Julia Oliva, Jesús Rivero, Francisco Vidaurreta, Manuel Gómez, Francisca López, Francisco A. Lorenzo, Julio González. Por infracciones sanitarias: un peso a Ventura Núñez y Rogelio Herrera. Por exceso de velocidad: 20 pesos a Antonio Lepuzano, cinco pesos a Eugenio Artiga, 4 pesos a Luciano González, Jesús Fulgueira, dos pesos a Ramiro Tormes y Esteban Pi. Por escándalo dos pesos a Manuel Buscara, cinco pesos a Emilio Mañas. Por escándalo y maltrato de obra, tres pesos a Manuel Fraga. Por maltrato de palabras: un peso a Máximo Fábregas. Por lesiones y vejación diez pesos a Jesús Casabella. Por daño dos pesos a Mercedes Fiallo y José Pato; cinco pesos a José Fidalgo, Martín Barreiras. Por exceso de velocidad 30 pesos a Pedro López y otros 30 al mismo por faltas a la policía. Por amenazas cinco pesos a Severiano Savedias. Por vejación cinco pesos a Alvaro Frías. Por vejación y escándalo un peso a Rosa Fernández. Por desobediencia y faltas a la policía, dos pesos a Juan Aguado. Por rifa prohibida, 40 pesos a Julia Fernández y 31 pesos a Ricardo Delgado. Por tentativa de hurto cuarenta días de arresto a Emilio Ramírez Barrios. Por estafa cuarenta días de arresto a Juan Pereira. Por hurto cuarenta días de arresto a Pedro Granados Hossman y por lesiones cinco pesos a Josefa Ríos.

Salieron absueltos 29 individuos; se suspendieron 56 juicios y se decretó la detención de sesenta individuos.

FUE DETENIDO EL QUE AGREDIO AL CORONEL PUJOL

Falleció repentinamente un empleado del departamento de O. P. después de almorzar

Fué detenido por la Judicial y remitido a la Cárcel para cumplir la Condena de un año, ocho meses y veintiún días a que fué condenado por la Audiencia por agresión y lesiones al coronel señor Eduardo Pujol, el señor Rendich Fernández, Teniente que fué del Ejército Nacional, que en la escalera de la Secretaría de Sanidad agredió con una manopla o un black jack al coronel Pujol por antiguos resentimientos que tenía con él. Cumplirá la sentencia en el Castillo del Príncipe.

Falleció repentinamente un obrero de Obras Públicas.—Esta mañana poco después de las doce falleció en el centro de socorros del primer distrito el obrero de Obras Públicas José García, vecino de Ayesterán e Infanta que trabajaba en las obras de reforma del Paseo de Martí. Este individuo después de almorzar se sintió enfermo falleciendo al llegar al centro de socorro.

REGALO $50 a $500

Garantizamos reserva completa

GARANTIZAMOS EL PAGO SI SE DESEA ANTE NOTARIO

Por toda noticia que produzca el CASTIGO LEGAL de los culpables de sustracciones de mercancías en DROGUERIAS.

Si el culpable legal resulta el comprador de lo sustraído la GRATIFICACION DOBLE no tema nadie sabrá nada

SR. MARIO F. MOREJON

TELEFONO A-7097

M.E.C.D. 2016

Radio y Electricidad

A CARGO DE ALBERTO GIRO

HOY SE REUNIRAN LOS RADIO-FANS EN GEYERS

Como todos los miércoles, hoy, a la una de la tarde, se reunirán en el restaurant "Geyers", gran número de radiofans, y miembros del "Radio Clubs de Cuba", en su acostumbrado almuerzo semanal.

A estas reuniones concurren numerosos aficionados, y allí se cambian impresiones y se charla, en plena camaradería, acerca del radio y su desenvolvimiento en Cuba.

ESTACION 2-O-H

El Programa de esta noche está dedicado a la Sociedad Deportiva de Comunicaciones.

Dará comienzo a las 8.1/4 con la ópera en doc actos "Cavallería Rusticana", integrada por veinte partes.

A continuación hará uso de la palabra el Dr. Peiro, Director del plantel de 1a y 2a Enseñanza "La Gran Antilla", quien disertará sobre algunas anécdotas históricas.

Seguirá en turno el Presidente de la Sección de Recreo y Adorno de la Sociedad Deportiva de Comunicaciones, quien al mismo tiempo de un notable artista que posee el privilegio de hacer magníficas parodias de tenores, tiples, etc.

Finalmente, la estación 2-O-H brindará música cubana.

TRASMISIONES DE LA PWX

Estación PWX de la Cuban Telephone Company, asociaday a la International Telephone y Telegraph Corporation, de la calle de Broad. No. 67, en la ciudad de Nueva York.

De 7:00 a 8:00 p. m. Concierto Sobremesa de la Cuban Telephone Co.

De 8.00 a 9:00 p. m. Concierto por la Casa de John L. Stowers.

A las 9:00 p. m. Hora Longines de Cuervo y Sobrinos.

De 9:00 a 10:00 p. m. Concierto por los Trovadores de Ipana, Maestro Sr. Ezequiel Cuevas, con el siguiente programa:

1. Sonrisas.
2. Salud y Amores.
3. Yo te quiero... (Canto).
4. Cavatina raz.
5. Recuerdo, Habanera (Solo de guitarra).
6. Madrecita yo me muero, canto, (tango).
7. Marta, fantasía.
8. Sueño de viña, Guitarra sola.
9. Minuetto.
10. Quisiera creerte, canto.
11. Bururú, Barará.
12. Quiero besarte, canto.
13. La sombra del Pilar, jota.
14. La estremeña, guitarra sola.
15. Retreta militar.

De 10:00 a 11:00 p. m. Concierto desde el Malecón por la Banda de Música del Estado Mayor del Ejército, dirigido por el Tte. Luis Casas Romero, con el siguiente programa:

1. Pasodoble "Las Corsarias," F. Alonso.
2. Overtura "Raymond", Thomas.
3. Celebrated Menuet, Paderewski.

Segunda parte.

4. Danza de las Horas, de la ópera "La Gioconda", A. Ponchielli.
5. Selección de la ópera "Mefistófeles", Boito.

Tercera parte.

6. Intermezzo "In Lover's Land", Pryor.
7. Danzón "La mujer que yo quiero", F. Rojas.
8. Himno Nacional Cubano, Figueredo.

RADIO CLUB DE CUBA

Todas las tardes, de 5 a 7, se reunen en el Radio Club de Cuba, San Lázaro 58, altos, muchos de sus asociados.

Resultan muy agradables estas reuniones, y recomendamos a los radiofans que se habitúen a concurrir frecuentemente, al Radio Club.

El número de inscripciones recibidas en esta semana, por el redactor de esta sección, es de 25.

CONTINUACION DEL ARTICULO "RECEPTOR DE CATODO CALENTADO DIRECTAMENTE"

El segundo efecto—la gradiente de potencial bajo el filamento—adquiere más importancia en las lámparas de alta magnificación. Esto se explica mejor, quizá, considerando el caso numérico de una lámpara con un filamento de 4 voltios y un factor de magnificación, digamos, de 30, y suponiéndola empleada como amplificador con un potencial negativo de grilla de —1 1|2 voltios y 100 voltios en la placa. El lado positivo de la batería de potencial negativo de grilla está conectado al lado negativo de la batería de calentamiento de filamento, de modo que la grilla será 1|2 voltios negativa en el extremo "negativo" del filamento, pero 5.1|2 voltios negativa en el extremo "positivo" del filamento.

En el caso considerado, 100 voltios sobre la placa corresponden aproximadamente a 100-30 o sean 3.1|2 voltios, sobre la grilla, de manera que cuando la grilla es 3.1|2 voltios negativa en relación al filamento, el efecto de repulsión de la grilla sobre los electrones alrededor del filamento, equilibran justamente el efecto de atracción debido al voltaje sobre la placa, mientras que para los voltajes negativos mayores de 3.1|2 predomina el efecto negativo. Desde que se requiere un definido efecto positivo de varios voltios antes de que fluya una corriente apreciable para la corriente de placa y, cuanto más cerca está el extremo negativo del filamento, más electrones se proveen por unidad de longitud del filamento. Cuando más tarde sucede que los extremos del filamento no emiten ya electrones, porque se enfrían por conducción de calor bajo los soportes del filamento, se verá que sólo una extensión muy pequeña de filamento sigue haciendo trabajo útil.

Se desprende de cuanto se ha dicho que será mayor la parte de un filamento dado.

TRASMISIONES PARA HOY

2-L-P trasmitirá de 11.1|2 a 1 de la tarde.

2-W-X trasmitirá de 5 a 7 de la tarde, noticias.

2-M-G trasmitirá de 5 y media a 7 concierto.

2-M-C trasmitirá de 8 a 8 de la noche, concierto.

1-A-Z de Guanajay, trasmitirá de 7 a 8, concierto.

7 2-A-Z del DIARIO DE LA MARINA trasmitirá de 10.1|2 a 12, las últimas noticias locales y extranjeras.

RELACION DE LOS CERTIFICADOS QUE ESTAN DETENIDOS EN CORREOS SIN HABER PODIDO SER ENTREGADOS

Caso de no ser reclamados serán abiertos oficialmente y el dinero o valores que contuviesen se incautará de ello el Estado. Las reclamaciones caducan en un año

Relación de los paquetes certificados nacionales que se encuentran archivados en el Negociado de Certificados y Rezagos de la Secretaría de Comunicaciones, en virtud de no haber podido ser entregados a los destinatarios ni devueltos a los remitentes y los cuales están en dicho Negociado a disposición de unos u otros, mediante identificación.

Caso de no ser reclamados estos certificados serán abiertos oficialmente y el dinero o valores que contuvieren se incautará de ello el Estado. (Art. 356 del Reglamento del Servicio de Correos).

Cualquier reclamación sobre correspondencia debe hacerse en el plazo de un año contando desde el día de la imposición.

LISTA NUM. 2.

Rem: A. Scott, Habana.
Dest: Herb Cjrist Mrs.
Rem: A. Scott, Habana.
Dest: Riale P. B., N. Y. U. S. A.
Rem: P. P. Friudlander, Habana.
Dest: Weitheiner Edgar, Virginia. U. S. A.
Rem: M. Aguirre e Hijo Co., Mts.
Dest: Sandelas Vargas Octavio, N. Y. U. S. A.
Rem: Quintero, Habana.
Dest: Martínez F., México, D. F.
Rem: Josefa Calle, Habana.
Dest: Troupe Levi Wine P. O. Calle, España.
Rem: Josefa Calle. Habana.
Dest: Troupe Levi Wine P. O. Calle. España.
Rem: J. Pouly Co., Habana. Dest. Perdigón Pedro, Guira Melena.
Rem: S. Joseph, Florida. Dest: González Hipólito, Camagüey.
Rem: Descamps, Habana. Dest: Fernández Enrique, Cárdenas.
Rem: J. Glaxo, Habana. Dest: Colley N. C., Rep. Panamá.
Rem: F. Moreno, Habana. Dest: Schelesken Cecilian M., México.
Rem: María Hernández, Habana. Dest: Margarita, México.
Rem: Gustavo Torroella, Habana. Dest: Leal Alfredo, México.
Rem: Celia Fina, Habana. Dest: Fina Pedro, Central Maceo.
Rem: Instituto GLAXO, Habana. Dest: Santa Franco. Matanzas.
Rem: Instituto GLAXO, Habana. Dest: Medina Josefa C., Sagua la Grande.
Rem: Instituto GLAXO, Habana.
Rem: José Leyva, La Maya. Dest: Dest: Cuesta Julia, Cárdenas. Vázquez Díaz, Manuel. C. Elia, Camagüey.
Rem: Instituto GLAXO, Habana. Dest: Dupuy Lucia, Santiago.
Rem: Instituto GLAXO, Habana. Dest: Pena Angel, Matanzas.
Rem: Instituto GLAXO, Habana. Dest: Vila Abad Ana, Camagüey.
Rem: Instiuto GLAXO, Habana. Dest: Céspedes Ignacio, Santiago.
Rem: Instituto GLAXO, Habana. Dest: García Pedrio, Camagüey.
Rem: Ramón Domínguez, San Germán. Dest: Rucen Enrique, Santiago.

EN EL CUARTEL "CHARLES MAGOON" SE EFECTUO LA CEREMONIA DE DESPEDIDA A LOS BOMBEROS DE LA PERLA DEL SUR

El Alcalde de Cienfuegos fué obsequiado con un diploma de Presidente de Honor de la Sociedad de Bomberos de la Habana. Las contribuciones por transporte terrestre. Noticias

Despedida a los bomberos de Cienfuegos y a su alcalde municipal. — La ceremonia de despedida oficial al alcalde de la ciudad de Cienfuegos y a la comisión de bomberos de esa población que lo acompaña en su visita a la Habana, se efectuó ayer por la mañana en el cuartel de bomberos Charles Magoon, a cuyo mando se encuentra el capitán Anselmo Lozano.

Consistió esta ceremonia en entregar al alcalde cienfueguero doctor Aragonés, un diploma de presidente de honor de la sociedad de bomberos de la Habana, y de socio de honor de la misma institución al jefe del cuerpo de bomberos de la bella población de la costa sur, así como a los demas miembros de la comisión.

El plazo para pagar las contribuciones por transporte terrestre. — Automóviles de alquiler. — Hoy termina el plazo concedido para abonar sin recargo, la contribución por transporte terrestre durante el actual año económico. Por este motivo, ayer fué enorme la afluencia de contribuyentes al municipio, siendo, en su inmensa mayoría, dueños de automóviles destinados al servicio de alquiler de plaza.

Cobro de impuestos sobre iglesias, templos, planteles, conventos y edificios sociales. — La Dirección del Fondo Especial de Obras Públicas se ha dirigido ayer a la administración municipal, participándole que siendo necesario proceder al cobro del impuesto creado por el artículo 18 de la ley de Obras Públicas, sobre las propiedades exentas de tributación, tales como iglesias, templos, conventos, logias masónicas, sociedades, clínicas particulares, etc., se reitera la petición del envío del registro y listas cobratorias de tales fincas, así como consignar el valor de cada propiedad y el importe del impuesto del Fondo Especial de O. Públicas, despues de deducir el 6 por ciento, de acuerdo con el artículo 18 referido, y con el 51 de la citada ley, y proceder al cobro del mismo desde la fecha en que fué puesta en vigor la ley, o sea desde el ejercicio de 1925 a 1926.

No se puede pagar al señor Castellanos porque el Estado es acreedor preferente. — Por el alcalde doctor Miguel Mariano Gómez se envió ayer un escrito al Secretario de Gobernación, respondiendo a las gestiones que realiza el señor René Castellanos, para cobrar en la alcaldía la suma de 600 pesos que se le adeudan por mensualidades en el alquiler de la casa de su propiedad Lagunas número 56, donde estaba establecido el asilo diurno número 1.

Esa deuda corresponde a los ejercicios de 1924 a 1925, 1925 a 1926 y 1926 a 1927.

En su comunicación expone el doctor Gómez Arias, que según los datos que acerca de este particular le suministra el contador municipal, esas atenciones del Capítulo de Resultas, no se han satisfecho, porque precisa primero liquidar lo que corresponde al Fondo Especial de O. Públicas, exceso del 50 por ciento, ya que, de conformidad con lo que establece el decreto presidencial de primero de diciembre de 1927, que conceptúa al Estado como acreedor preferente.

Recomendación del director de la Escuela Municipal de Música a los alumnos que deseen reingresar en la misma. — El profesor Gonzalo Roig, en su condición de director de la Escuela Municipal de Música, envía a la Administración, un aviso para que llegue a conocimiento de los alumnos de ese plantel y que deseen continuar sus estudios en el mismo, informándoles que el período de reincripción para el próximo curso de 1928 a 1929, quedará abierto el día primero de septiembre entrante. Los alumnos referidos que deseen reingresar, pueden presentar sus solicitudes en las horas de dos a cinco de la tarde, hasta el quince del citado mes ,en que expirará dicho plazo a las cinco de la tarde. Las solicitudes estás deberán presentarse en la secretaría de la Escuela. Se entiende como renunciante a su derecho a continuar estudiando, y como consecuencia dado de baja, al alumno que llene el requisito expuesto.

Según denuncia elevada a la alcaldía, se pretende fabricar en terrenos propiedad de quien no autorizó la construcción. — El doctor Ernesto Fernández ha denunciado a la alcaldía que ha tenido conocimiento por la prensa, de que un señor nombrado Alberto Díaz y Pedro, ha solicitado licencia de la Administración municipal, para construir diez casas de tres plantas cada una, en la esquina formada por las calles de Luz y Delicias, en la Víbora. Como el denunciante tiene terrenos en el expresado lugar, se personó allí, comprobando que en sus solares se están realizando obras de cimentación, sin que él haya autorizado a nadie para ello.

Habitable. — La alcaldía ha concedido certificado de habitabilidad con respecto a la casa situada en Reforma y M. Rodríguez.

Licencias de obras. — Por la Jefatura del Departamento de Fomento se han despachado ayer las licencias de obras solicitadas para estas casas:

..Obras nuevas: Construir un edificio de tres plantas de hormigón y ladrillos en la calle 6 esquina a 15; construir un edificio de dos plantas y sótano, obra de ladrillos y estructura de acero y cubierta de combustible, en la calle Paz s|4 m|6; construir en el cuarto piso tres apartamentos para vivienda, obra de ladrillos y azotea, en la calle Paseo de Martí esquina a General Aguirre.

Obras menores: M. Gómez número 182; Esperanza y A. Recio; A. M. Lazcano número 90; Pte. Zayas número 83; Ricla número 75 y 77; General Carrillo número 267; M. Gorgas número 43; Concepción entre 20 y 22; Concha número 4; Aguiar 75; Pte. Zayas número 112; P. de Martí número 93 B.

Altas de nuevas fincas urbanas que han sido puestas al cobro. Detalles de los recibos girados. — El Departamento de Impuestos ha remitido a la Contaduría los recibos expedidos por la Sección de Impuesto Territorial sobre altas de fincas urbanas acordadas por la comisión recientemente, debiendo los contribuyentes comprendidos en la siguiente relación, abonar sus recibos antes de 30 días. De no hacerlo incurrirán en el 10 por ciento de recargo:

Cisneros Betancourt entre Asunción y Varona, solar 4, manzana 17, reparto Los Pinos, de Carmen Boget Pérez; Calzada de Güines entre los kilómetros 6 y 7, Calvario, de Pablo César Cabrera; Camilo García Sierra, sin número, de José Castro Hil Chico; Alamo entre Real y San Antonio, de José Hernández Quintana; Carmela, sin número, Mantilla, de José Pomares Guerra; Avenida de Georgia entre Hatuey y Valiente, Arroyo Apolo, número 39, de María Teresa Arciaga; Avenida del Oeste esquina a Cuervo, letra B, solar 17 y 18, manzana 11, Los Pinos, de José García Sande; Avenida Mayía Rodríguez entre General Lacret y Pasaje Norte, solar 1 y 2, manzana 96, reparto LaL Sola, de Enrique Guinea Torres; A entre Bellavista y Luz, solar 13 y 14, de Manuel Menéndez; Albear esquina a Tercera, solar 5, manzana 9, reparto Palatino, de Antonio Pérez; calle 12 entre Cerrada y D, Batista, de Raimundo Ravelo; 18 entre Concepción y Dolores, Lawton, de Rogelio Herrera Quintana; Concepción sin número, solar 1 manzana 6, Lawton, de Manuel Pérez Fernández; Cisneros Betancourt, entre Fernández de Castro y San Antonio, solar 5, manzana 43, Los Pinos, de Manuela Méndez Estévez; Avenida del Oeste esquina a Cuervo, solar 16 y 18, manzana 11, los Pinos, de José García Sánchez; Churruca número 62, Reparto Las Cañas, de José Peñayos; Dolores entre San Buenaventura y San Lázaro, solar 15, manzana 25, de Eugenio Morales; Dolores entre 20 y 21, manzana 51, de Dulce María Carrasco; 2 entre 29 y 31, reparto San Nicolás, de Lucrecia Fáez; Albear entre 2 y 3, solar 4, manzana 7, de Angel Martínez; Avenida de Estrada Palma entre J. Delgado y Goicuría, solar 2, manzana 21, reparto Vivancos, de José Real Alvarez; Avenida del Oeste entre Bella y San Antonio, solar 13, manzana 50, de Juan Espor; Cuatro Cerezo entre San Quintín y San Gabriel, solar 12, manzana 26, de Manuel Blanco Blanco; Concepción esquina a catorce, Víbora, de Estela Ferrer de Xiques; Acosta entre Picota y Compostela número 65, de Pedro Navarro Cabrera.

$4,513 IMPORTAN LOS BILLETES YA CADUCADOS

Corresponden al sorteo que se efectuó el día 10 del mes de agosto del pasado año

DE LA RENTA DE LOTERIA

Ayer se ingresó en la Tesorería General, la suma de $4,513, importe de los billetes cancelados y no cobrados del Sorteo núm. 642, celebrado el día 10 de Agosto de 1927.

EFECTIVO DE LA RENTA

El movimiento de dinero en la Tesorería de la Renta, desde el día 1o. al 15 de Agosto era el siguiente:

Ingresos	$1.745.975.50
Egresos	$ 952.979.11
Saldo en 16 de Agosto	$ 792.996.39

Sociedades Cubanas

LA TARDE CUBANA.—La gran matinée que organizada por la Juventud Habanera, se celebrará el domingo en los salones de la Asociación de Propietarios de Medina, en G y 21, toca ya a su término los preparativos de ella.

Su Directiva que con tanto acierto preside mi buen amigo Luis Torre, no desmaya en su labor de proporcionar a sus asociados de una fiesta de primer orden.

Los conjuntos musicales que interpretarán el selecto programa bailable ya confeccionado, han prometido ese día estrenar varias piezas. Los Widzards se harán cargo de los danzones y foxs y el sexteto Boloña interpretará los sones.

Entre las variedades que ofrecerá en el intermedio la directiva, han agregado una exhibición de tango de salón que será bailado por la pareja García-Alburiño, alumnos del profesor Cañas.

Será la fiesta del mes la matinée de la Juventud Cubana.

NUEVA FABRICA DE HIELO.—La próxima fiesta de la simpática sociedad del Cerro se celebrará el sábado 1o. de septiembre y consistirá en un baile de sala, que de seguro resultará suntuoso.

Es deseo de la Sección de Recreo y Adorno, que este baile, con el que iniciará una serie de cinco que ofrecerán en los próximos meses de octubre y noviembre, constituya un éxito completo.

Tocará en este baile la orquesta del profesor Gasso y el sexteto Brillante, conjuntos musicales que tantas simpatías tienen.

Las invitaciones para damitas comenzarán a circular en la presente semana.

DEL PILAR.—Me comunican que la sociedad del Pilar celebrará el próximo día 2, una matinée bailable en honor de sus asociados en su local social, Estévez 62.

Más detalles de la matinée pilareña prometo.

ASOCIACION DE ANTIGUOS ALUMNOS DE EL INFANTIL. La simpática sociedad viboreña celebrará el próximo domingo una fiesta.

Trátase de un recibo bailable que dará comienzo a las 4 y media de la tarde, en el que dará a conocer su presidente un original concurso ideado para intensificar la propaganda en pro de dicho club.

Un buen éxito les deseo.

Enrique PORTO.

SE INSISTE POR LA ADUANA EN COBRAR LOS DERECHOS CONSULARES SOBRE LAS MERCANCIAS PROCEDENTES DE RANGOON

En relación con este asunto, el Presidente de la Cámara de Comercio Cubana, ha dirigido un extenso escrito al Secretario de Hacienda, el cual reproducimos

Al Secretario de Hacienda dirigió ayer el presidente de la Cámara de Comercio Cubana, el siguiente escrito:

"Honorable señor Secretario de Hacienda. — Ciudad.

Honorable señor:

Con fecha 9 de Julio próximo pasado, tuve la honra de dirigirle atento escrito pidiéndole que suspendiese todo procedimiento de cobro de derechos consulares no satisfechos en los casos de presentación de documentos amparando mercancías procedentes de Rangoon, Birmannia, hasta tanto que la Secretaría de Estado resolviese la solicitud que le hice por mi comunicación fechada el día 6 del citado mes de Julio.

La referida Secretaría de Estado por oficio del día 13 del mes pasado me dice que en esa fecha se dirigió a esa Secretaría de Hacienda participándole "que no existiendo representación consular de la República en Birmania, no es posible aplicar el artículo 59 de la Ley Arancelaria Consular vigente a las mercancías procedentes de aquel país".

Después de lo resuelto por la Secretaría de Estado parecía disipada la duda que pudiera caberle a la Secretaría de Hacienda, respecto al cobro de multas o derechos consulares por la no presentación de facturas y conocimientos carentes de la certificación y visado consular; pero es el caso que se ha entendido por la Sección de Aduanas de que si es verdad de que no puede cobrar penalidad en esos casos, de acuerdo con el artículo 5º en su párrafo final, se cree facultada para cobrar los derechos consulares que no pudieron satisfacer los embarcadores en el país de procedencia de la mercancía por no existir allí representación consular de Cuba. Es decir, que la citada Sección se convierte en oficina consular en el propio territorio nacional de Cuba y manda a las aduanas que cobren, cual si fueran cónsules, los derechos correspondientes al visado y certificación de conocimientos y facturas que amparan mercancías procedentes de países que, como Birmania, no tiene Cuba acreditado Cónsul.

Ultimamente ha acudido a la Cámara de Comercio de mi presidencia varios asociados a la misma que importan arroz procedente de Rangoon, Birmania, alarmados ante la confirmación hecha por la Sección de Aduanas de esta Secretaría, de los reparos librados en cobro de derechos consulares por servicios de certificación y visado de facturas y conocimientos no prestados por no existir, como ya se ha dicho, representación consular de nuestra República en aquel país.

Es curioso, por no decir insólito, que la Sección de Aduana se arrogue la facultad de aplicar los artículos 21, 22 y 22-A del Arancel Consular que rige, que se refieren a los derechos que deben cobrar los Cónsules de Cuba en el extranjero cuando certifican o visan las facturas o conocimientos referentes a mercancías exportadas para Cuba; pues el referido Arancel no corresponde aplicarlo a la Sección de Aduanas ni a la Secretaría de Hacienda, sino únicamente en los casos previstos en el artículo 59, relativos a imposición y cobro de multas por infracción o no cumplimiento de lo dispuesto en el citado Arancel.

Pero en el caso de las procedencias de Rangoon, que es el que ha motivado las reclamaciones de los importadores de Cuba y las de esta Cámara de mi presidencia, el propio artículo 59 en su párrafo final lo exceptúa de latoda multa cuando dice: "no se impondrán las mencionadas penalidades cuando se presenten facturas de mercancías procedentes de países y embarcadas por puertos donde no exista oficina consular de Cuba". De manera que si no se ha infringido la Ley Arancelaria Consular (y no podía infringirse porque no había Cónsul que representando a Cuba pudiera aplicarla) como es posible que se pretenda por la Sección de Aduanas de la Secretaría de Hacienda cobrar los derechos especificados en los artículos 21, 22 y 22-A del mencionado Arancel.

Para cobrar derechos Consulares es necesario justificar la prestación del servicio por el Cónsul, por lo que parece evidente que si en Birmania, considerado país por la Secretaría de Estado al efecto de lo dispuesto en el párrafo final del artículo 59 tantas veces mencionado, no hay Cónsul de nuestra nación no procede imponer multa porque no existe infracción del Arancel Consular, ni cobrar derechos porque no se han prestado servicios consulares.

Por todo lo expuesto, reitero a usted, honorable señor, la súplica que le hice en mi anterior escrito de 9 de Julio último, o sea que ordene la suspensión del procedimiento de cobros de la presentación de documentos amparando mercancías procedentes de derechos consulares en los casos de Rangoon, Birmania, hasta tanto resuelva usted la cuestión que le sometí a su consideración por mi citado escrito anterior y sobre el que insisto por el presente; permitiéndome a la vez recomendarle que le preste especial atención a este asunto para evitar que se cometa una injusticia.

De usted muy atentamente, — Carlos Arnoldson, Presidente".

SUCESOS DE POLICIA

Pisó una astilla.— Pablo de Dios Cueto, vecino de Gloria 12, fué asistido en el centro de socorros de una herida punzante en la región plantar izquierda la que se produjo en su dicho domicilio al pisar una astilla y clavarse en el pie.

Un choque.— En la plaza de la Fraternidad chocó el auto 19006 que guiaba Rafael Martínez Aranda, vecino de Cuervo y Finlay Los Pinos, con el auto 4811 que conducia Ricardo Ramos Pérez, vecino de Clavel 14, sufriendo ambos vehículs desperfectos de poca consideración.

Desobediencia.— El vigilante 940 detuvo a Ildefonso Peña Rodríguez chauffeur del auto 32676 y vecino de M. González 60 porque que al ir a incursarle en multa por una infracción que cometió frente a la estación Terminal, este le desobedeció a intentó darse a la fuga.

Detención de un ratero.— El vigilante 375 detuvo a Antonio Alvarez Escobar vecino de Suárez 111 por haberle hurtado en la bodega sita en Carrillo y San Nicolás a Elena Isaac vecina del Reparto Santa Amalia una cartera que contenía 7 pesos.

Denuncias de amenazas y maltrato de palabras.— Victoria Campos Rodriguez, vecina de San José 77 acusó a Abraham Cuesta vecino de San José 113, de haberla amenazado y maltratado de palabras sin causa alguna.

Riña y lesiones.— El vigilante 1796 detuvo a Ulpiano Iglesias Martínez, vecino de Carrillo 51 y a Luis Balseiro Rapa de Finlay 71, por haberlos sorprendido en riña en Carrillo y Aranguren. Ambos tuvieron que ser asistidos en el centros de socorros de lesiones leves que mutuamente se produjeron.

¡Misterio!— Silvio Fernández Arencibia abogado y vecino de Salud 61, denunció que desde hace varios días viene viendo en la azotea un bulto misterioso el cual desaparece esfumándose en la oscuridad cada vez que él sale a la azotea para ver de que se trata.

Un choque. En República y Oquendo chocó el auto 33912 que guiaba Castor Prado García vecino de Finlay 144 con el tranvía 612 de Universidad Muelle de Luz, sufriendo el auto averias que aprecia en 30 pesos.

Un ataque de nervios.— En el Hospital Municipal fué asistida de desgarraduras de la piel en la región iliaca derecha Ana Luisa Cano vecina del Valle núm. 5 letra E, las que se produjo en Valle y San Francisco al caerse al pavimento víctima de un ataque de nervios.

Riña y lesiones.— El vigilante 1460 detuvo a José Ruiz Lobote vecino de San Nicolás 215 y a Antonio Fernández Herrera vecino de Estevez 47 por haberlos sorpredido en riña con el consiguiente escándalo en San Nicolás y Gloria. Ambos tuvieron que ser asistidos en el centro de socorros de lesiones leves que mutuamente se produjeron.

EL 28 DEL ACTUAL SE EFECTUARA LA SUBASTA DE LA CARRETERA DE JARUCO A S. ANTONIO DE RIO BLANCO

El tesorero del Gobierno Provincial nos dice que no ha recibido aún los $27,000 como importe de la primera quincena del mes actual, cuya entrega anunció ya el Ayuntamiento

SUBASTA PARA UNA CARRETERA

En el Departamento de Obras Públicas de la Provincia se celebrará el 28 la subasta para la reparación de la carretera que partiendo del pueblo de Jaruco termina en San Antonio del Río Blanco, el presupuesto de los técnicos de este departamento para la obra antes mencionada asciende a la cantidad de $11.196.05.

LOS $27.000 DEL MUNICIPIO

El señor Luis Betancourt, Tesorero del Gobierno Provincial, nos informó ayer que no obstante haberse publicado que por la Tesorería Municipal del Ayuntamiento de la Habana se le había hecho entrega de $27.000 como importe de la primera quincena del mes actual, aún no había sido efectuada dicha entrega, advirtiéndonos que es ya habitual publicar en la prensa de esta capital noticias análogas con una anticipación de varios días a la fecha en que realmente se realiza el respectivo pago a los fondos provinciales.

10 SOLICITUDES DE CIUDADANIA

El Asesor de la Policía Provincial, señor Pablo Figueredo elevó ayer, favorablemente informadas, las solicitudes en tramitación para obtener cartas de ciudadanos de los españoles Juan Ichart y Maristany, Antonio Balceiro, Santos Solís y Cibrian, Antonio Placeres y Peña, Virgilio Texidor y Merce, los rusos Samuel Boyankeski, Gerahem Shibn Grinbuj, Szcindla Scinblat y Faivel Claindorf y el asiático Ramón Fong.

MURIO DE REPENTE EN GUIRA DE MELENA

El agente de la Policía Provincial en Güira de Melena, señor Irineo Hevia, comunicó hoy por telégrafo al Gobernador que en la finca Barreto de ese Término murió de repente Esperanza Calderín, de la raza negra y de sesenta años de edad.

EXITO DE LAS CONFERENCIAS AGRICOLAS

El señor Severiano Pulido, Secretario del Consejo Provincial manifestó ayer tarde, ante un grupo de repórters en el Palacio de Balboa, que era muy satisfactorio el evidente éxito que han alcanzado las conferencias agrícolas celebradas el domingo pasado en el Central Rosario, en la Granja Escuela Hershey, tan beneficiosas para todo el término municipal de Aguacate, no solamente por la numerosa concurrencia que asistió a las mismas, sino por la índole verdaderamente práctica y utilísima de los temas explicados por los doctores Cruz, Ajete, Arango y Brunet.

Sintetizando su laudatoria opinión, el señor Pulido afirmó:

"Hasta ahora, lo mejor que se ha hecho por la Secretaría de Agricultura, Comercio y Trabajo es la difusión de estas enseñanzas prácticas a nuestros campesinos".

NEGOCIADO DE MINAS

En este negociado presentó en el día de hoy a las once y tres minutos de la mañana el señor Oscar Gispert Andreu, un escrito solicitando del Gobernador sea inscripta a su nombre por quien corresponda, veinte pertenencias mineras con el título de Caruca.

NEGOCIADO DE ASOCIACIONES

La sociedad El Dulce Nombre comunicó ayer al Gobernador que en la última junta celebrada se tomó el acuerdo por unanimidad de cambiar su actual nombre por el de La Milagrosa, comunica que trasladó su domicilio para la calle de Aguacate 75 los Naturales del Ayuntamiento de Ortigueiras; La Hermandad Fevorriaria de Cuba remitiendo el balance social de las operaciones efectuadas desde el mes de Julio de 1927 a Junio de 1928.

EL PRESIDENTE DE LA JUNTA MUNICIPAL

En el día de ayer solicitó el Presidente de la Junta Municipal Electoral a los fines previstos en el Artículo 58 del Código Electoral, una relación expresiva de los nombres de las personas que aparecen como presidentes y secretarios de los Gremios inscriptos en el registro de asociaciones.

UNA PROTESTA

Los señores Juan y Justo Guizan, Antonio Peña, Juan García, Arturo Prieto, y Gervasio Guizan, miembros de la sociedad regional Burgas y Candamil con domicilio en la calle de San Miguel 130, protestaron ante el Gobernador de la Junta General extraordinaria celebrada en el día de ayer, por haberse violado el reglamento, suspendiendo a los delegados que representan a la referida sociedad en España.

VISITAS AL SR. RUIZ

Ayer acudieron al Palacio de Balboa para entrevistarse con el Gobernador de la Provincia, señor Antonio Ruiz, el señor Alcalde y jefe de los liberales de Jaruco, coronel Víctor Simón; el Alcalde de Aguacate, señor José Manuel Acosta; el Juez de Instrucción de San Juan y Martínez, doctor Ceferino Sains de la Mora; el señor Benito Lagueruela Director del Album de La Fraternidad Americana; el señor Antonio Marichal, prestigioso liberal de Batabanó, que ha solicitado del Gobernador Ruiz la prolongación de la carretera de Camacho hasta la finca El Rejar, el señor Cecilio Soto, Jefe de la Policía Secreta, que se interesó con el Gobernador por el Matadero de Isla de Pinos, cuya reconstrucción tiene acordada el Consejo de la Provincia; el señor Antonio Martínez Iradis, Secretario Particular del Presidente de la Cámara de Representantes, doctor Rafael Inclán; el Alcalde de Bauta, señor Carlos Nardos; el concejal del Ayuntamiento de Marianao y jefe de los liberales del Cano, señor Camilo Prieto; el señor José Manuel Castillo, líder de los liberales de Luyanó y otras personas.

REQUISITORIAS

En el día de ayer se han recibido de los distintos jueces de la provincia las siguientes requisitorias del Juez Correccional de Marianao contra, Juan Jamaiquino, por estafa; Joaquín Izquierdo, estafa; Ernesto Valdés Pérez, robo; y Rafael Maceo, por estafa.

Del Juez de Instrucción de Marianao, contra Filiberto Barbón González, por disparo de arma de fuego y lesiones; del juez correccional de la sección primera contra Balentín Suárez García, hurto, y del juez de instrucción de la sección primera contra Vicente Fernández por estafa.

LOS DE S. SIMON Y SAMARUGO Y EL COMITE DE DAMAS

Este actuará con entusiasmo en la fiesta que celebrarán en el Carmelo el día 2

El Comité de Damas, para la matinée bailable que esta prestigiosa sociedad ha de celebrar el día 2 del próximo Septiembre, en la terraza de "El Carmelo" ha quedado constituido del siguiente modo:

Presidentas de honor, señoras Consuelo Guas de Bouza, Manuela Barreiro, Carmen López de Sánchez, Inés López de López, Josefa Pazos de Souto, y María Guas de Coira; Presidenta efectiva, señora Dolores Cendan de Yañez; Secretaria señorita Carmita Prieto Gacio; Tesorera señora Josefa Cuba López de Pérez Yañez; Vocales señoras Coauelo López de Prieto, Teresa Guntin, Antonia Cillero, María Gacio de Prieto, Emilia Alvarado de Yañez, Pilar Sánchez Bravo, María Barrio Orosa, Remedios Vazquez de Gacio, Carmen Gutin Castro, Srtas. Carmen Díaz, Carmen Cendan Ferreiro, Blanca García y Navedo, Josefa Gacio, Josefa Gutin Castro, Manuela Guntin García, Dolores Orosa López y Rosa Guntin.

Huelga el hacer comentario alguno, solo con ver los nombres de las respetables señoras y señoritas que integran este comité, está por demás el decir que el éxito está asegurado, pues consideramos un gran acierto de la sociedad que en buena hora ha elegido su comité de Damas; todas ellas ya están laborando con gran entusiasmo.

FOLLETIN 36

El HIJO DE TARZAN

NOVELA

POR

EDGAR RICE BURROUGHS

TRADUCCION DE

EMILIO M. MARTINEZ AMADOR

De venta en las librerías "La Moderna Poesía", Pi y Margall 135 y "Cervantes" Avenida de Italia Núm. 62.

cintura con un brazo y la acercó más a sí.

—¡Te quiero— cuchicheó.

Calló Meriem, pues no sabía qué decir. No tenía la menor noticia del amor. No le dedicó jamás un pensamiento; pero sabía que era muy bonito verse amada, cualquiera que fuese el significado de esto. ¡Había conocido tan pocas bondades y tan pocos afectos!

—Dime, continuó él — dime que tu me quieres también.

Sus labios se acercaron más a los de la joven. Casi habían llegado a rozarlos cuando la visión de Korak surgió milagrosamente ante los ojos de Meriem. Vió la cara de Korak junto a la suya, sintió en la boca sus ardorosos labios, y entonces por primera vez en su vida colígió lo que el amor significaba. Y se echó suavemente atrás.

—No estoy segura— dijo —de quererle a usted. Esperemos. Hay tiempo de sobra. Todavía soy demasiado joven para casarme, y no puedo afirmar que fuese dichosa en Londres ni en Paris... Más bien me asusta pensar en eso.

Meriem se levantó. La visión de Korak estaba aún delante de ella.

—Buenas noches—dijo.— Esto es demasiado hermoso para dejarlo — prosiguió moviendo la mano en amplio ademán, que abarcó el cielo estrellado, la luna llena, la ancha y plateada llanura y las densas sombras que a lo lejos marcaban la selva.—¡Oh, cuánto me encanta todo esto!

—Más le encantaría a usted Londres— contestó afanosamente Morison.—Y también usted sería el encanto de Londres. Sería usted una belleza famosa en cualquier capital de Europa. Tendría usted el mundo a sus pies, Meriem.

—Buenas noches— replicó la joven; y se alejó.

El honorable Morison Baynes sacó un cigarrillo de su blasonada pitillera, lo encendió, lanzó hacia la luna una bocanada de humo azulado, y frunció los labios en una sonrisa.

XVIII

Hallábanse Meriem y Bwana sentados en la terraza, al día siguiente, cuando a lo lejos se apareció un jinete que atravesando la llanura se encaminaba hacia el "bungalow". Gwana se resguardó los ojos con la mano y miró al personaje que se acercaba. Estaba preocupado. Los extraños eran pocos en el Africa central. Hasta los negros le eran bien conocidos a la distancia de muchas millas a la redonda. No podía acercarse un blanco a un centenar de millas del "bungalow" sin que la noticia de su proximidad llegara a Bwana mucho antes que el desconocido. Todos sus pasos venían a conocimiento del caballero, el cual sabía punto por punto qué clase de animales derribaba y cuántos de cada especie, y también cómo los mataba, porque Bwana no permitía el uso del ácido prúsico ni de la estricnina, también le referían cómo trataba el desconocido a sus "muchachos".

Varios cazadores europeos se habían visto rechazados hacia la costa por mandato del fornido inglés, a causa de su innecesaria crueldad con sus secuaces negros; y uno de ellos, cuyo nombre sonaba muchísimo en los países civilizados como el de un gran cazador, se vió expulsado de Africa con orden de no volver, una vez que Bwana se enteró de que su gran botín de catorce leones se había adquirido por el exclusivo uso de cebo emponzoñado.

Resultaba de esto que todos los buenos cazadores y todos los indígenas querían y respetaban a Bwana, cuya palabra era ley allí donde jamás hasta entonces la hubo. Apenas había indígena de una costa a otra que no atendiera las órdenes de Bwana con preferencia a las de los cazadores que lo tomaban a su servicio; y por esta razón era fácil despedir a cualquier extraño poco grato; pues Bwana no tenía más que amenazarle con mandar a sus muchachos que le abandonaran.

Más aquél era evidentemente un desconocido que se había deslizado en el territorio sin que nadie le precediera. Bwana no podía imaginar quién podía ser el jinete. Según exige la hospitalidad fronteriza en todo el globo, recibió al recién llegado en la puerta, y le dió la bienvenida aun antes que desmontase. Hallóse con un sujeto alto y bien plantado, de treinta años o más, de pelo rubio y esmeradamente afeitado. Tenía su cara un aspecto familiar que convenció a Bwana de que podría llamar al desconocido por su nombre; mas no le fué posible hacerlo. El recién llegado era indudablemente de origen escandinavo, pues así lo denotaban tanto su figura como su acento. De modales toscos, pero francos, hizo buena impresión al inglés, siempre dispuesto a admitir a los extraños en aquel país salvaje por lo que valían, sin hacer preguntas, y pensando de ellos lo mejor posible mientras no resultara que no eran acreedores a su amistad ni a su hospitalidad franca.

—Es bastante insólito que un hombre blanco venga sin que le anuncien —dijo cuando se dirigían juntos hacia el campo en el cual, según había indicado Bwana, podía el viajero dejar su caballo.—Mis amigos, los indígenas, nos suelen tener bien informados.

—Eso se deberá probablemente a que vengo del sur y por eso no se ha enterado usted de mi proximidad. Llevo varias jornadas sin encontrar ningún pueblo.

—No, no hay ninguno al sur en muchísimas millas— replicó Bwana. —Desde que Kovudoo dejó su tierra, dudo que en doscientas o trescientas se pueda encontrar un indígena en esa dirección.

Bwana estaba admirado de que un hombre blanco solo hubiera podido abrirse camino por la salvaje e inhospitalaria región que se extendía al sur. Y como si conjeturara lo que pasaba por la mente del caballero inglés, el recién llegado adelantó una explicación.

—Bajé desde el norte para dedicarme un poco a la caza y al comercio, y me aparté de la senda trillada. Mi jefe de expedición, que era el único individuo de la "safari" que había estado antes en el país, se puso enfermo y murió. Y como no pudimos encontrar indígenas que nos guiaran, tomé el partido de volverme otra vez al norte. Llevamos un mes viviendo del producto de nuestros rifles. No tenía yo la menor idea de que hubiera un hombre blanco a infinidad de millas de nuestro campamento, cuando anoche lo establecimos junto a un abrevadero, al borde de la llanura. Esta mañana he salido a cazar, y he visto el humo de la chimenea de su casa; por lo cual he mandado a mi escopetero al campamento a dar la buena noticia, y yo he venido aquí a todo escape. Claro es que había oído hablar de usted, pues le conoce todo el que viene al Africa Central; y celebraría mucho que me permitiera descansar aquí y dedicarme a la caza durante un par de semanas.

—Sí, por cierto — replicó Bwana —Traslade usted su campamento más cerca del río, debajo de mis muchachos, e instálese usted con toda comodidad.

Habían llegado ya a la terreza, y Bwana hizo la presentación del desconocido a Meriem y a Cariño que acababan de salir del "bungalow".

—Mister Hanson— dijo, usando el nombre que el desconocido le había dado.— Es un comerciante que se ha perdido en la selva hacia el sur.

Cariño y Meriem saludaron en respuesta a la presentación. El recién llegado parecía sentirse poco a gusto en presencia de las mujeres, cosa que su huésped atribuía a que no estuviera acostumbrado a la sociedad de damas cultas. Esto le indujo a buscar pronto un pretexto para sacarle de su posición, tan desagradable al parecer, y llevárselo a su despacho, donde le ofreció coñac con soda; y lo cual evidentemente disgustaba mucho al tal mister Hanson.

Cuando las dos quedaron solas, Meriem [illegible]e volvió a Cariño.

—Es singular—le dijo, —pero casi j[illegible]ría que he conocido a mister [illegible]n en otro tiempo. Es raro, p[illegible] parece imposible.

Y n[illegible] volvió a dedicar un pensamiento al asunto.

Hanson no aceptó la invitación de Bwana de trasladar su campamento más cerca del "bungalow". Dijo que sus muchachos eran un tanto pendencieros, y valía más tenerlos a distancia: y en cuanto a él, se dejaba ver muy poco, y siempre evitaba ponerse en contacto con las mujeres, hecho que, como es natural, suscitó ciertos comentarios burlones respecto a la tosca timidez del negociante. Este acompañó a los hombres a excursiones de caza, y entonces demostró hallarse en terreno perfectamente conocido y estar versado en todos los detalles de la caza mayor. Por las noches solía pasar muchos ratos con el capataz blanco de la gran finca, pues evidentemente en la compañía de aquel hombre tosco hallaba más interés que en la de los civilizados huéspedes de Bwana. Así ocurrió que vino a ser por las noches una figura conocida en aquellos parajes. Iba y venía como tenía por conveniente, y a menudo vagaba solo por el gran jardín de flores que era el orgullo y la alegría de Cariño y de Meriem. La primera vez que lo sorprendieron allí dió unas torpes excusas, explicando que siempre le habían gustado mucho las lindas flores de la Europa septentrional que Cariño había conseguido aclimatar con resultado excelente en el suelo africano.

¿Pero eran las hermosísimas flores de las malvas reales y polemonios las que lo atraían al embalsamado ambiente del jardín, o era aquella otra flor, infinitamente más bella, que a menudo vagaba por entre los arrietes, bajo la enorme luna: la joven de pelo negro y atezado cutis?

Llevaba ya allí Hanson tres semanas, durante las cuales dijo que sus muchachos estaban descansando y cobrando fuerzas después de las terribles pruebas que habían pasado en la selva virgen del sur; mas Hanson no se había sentido tan ocioso como parecía. Dividió su pequeño séquito en dos partes, confiando la jefatura de cada una de ellas a hombres en quienes creía poder fiar. A ellos les explicó sus planes, y les habló de la rica recompensa

M.E.C.D. 2016

SOCIEDADES ESPAÑOLAS

LIBROS PARA LA BIBLIOTECA DE ESP. INTEGRAL

Ha quedado abierta la matrícula de Gramática práctica y Correspondencia comercial y Aritmética

En el día de ayer se han recibido los siguientes libros para la Biblioteca de "España Integral".

"Tratado de Física" por Ganot, un tomo, ricamente empastado en tela, valiosísima obra regalada por el Presidente de la Sección de Beneficencia de "España Integral" señor Marcelino García.

También se han recibido las siguientes obras:

"Marcos Villari" de Bartolomé Soler, una buena novela.

El folleto de la oración forense pronunciada por el Dr. Eduardo Escasena y Quílez. Muchas gracias a los donantes de obras para la Biblioteca de la sociedad, ningún obsequio mejor para España Integral que regalar una obra para su biblioteca.

CLASES DE GRAMATICA Y ARITMETICA

Queda abierta la matrícula de Gramática práctica y correspondencia comercial y Cálculo Aritmético y Aritmética Mercantil, que según ya tenemos anunciado comenzarán a darse en esta sociedad a partir del próximo septiembre.

La Gramática Práctica y la Correspondencia Comercial forman una sola asignatura, como igualmente el Cálculo Aritmético y la Aritmética Mercantil. Ambas asignaturas pueden estudiarse sueltas o unidas, es decir, que puede matricularse un socio en una sola o en ambas conjuntamente, teniendo en este caso un beneficio bastante considerable.

Estas clases serán alternas, con objeto de dar tiempo para que los alumnos puedan hacer los ejercicios correspondientes, según las últimas orientaciones pedagógicas en estas materias.

El estudio de las disciplinas que nos ocupa, unido al de inglés, son la base de la contabilidad que como complemento dará pronto comienzo en nuestro plan de enseñanza.

Para todo contamos con profesorado idóneo.

Todos los días por la noche puede usted matricularse en la Secretaría de la Institución, Egido y Sol.

COMISION DE RECREO DEL COMITE DE DAMAS

Mañana se constituye la Comisión de Recreo del Comité de Damas de "España Integral".

Quedará constituido en la siguiente forma:

Presidenta, Srta. Eladia Vázquez.

Vocales: Señoritas Gloria Vázquez, Pilar Gómez Rebollar, Carmen Díaz, Juanita Alvarez, Rosa Díaz, Mercedes Rey Díaz, Mercedes Fraga, Concepción Guillén.

Dará posesión a esta comisión la presidenta del comité de damas de España Integral señorita Asunción Arias Hospido, con la Secretaria del Comité señorita María Castro. La Sección de Sport, de España Integral, presidida por su entusiasta presidente señor José Galaz, asistirá en pleno a esa reunión a fin de conocer las chicas de esa importante comisión del Comité de Damas y unidos ambos organismos laborar intensamente por el mayor engrandecimiento de la Institución.

Sin duda alguna que el día de mañana será animado en la casa social de la patriótica Asociación.

LA BENEFICENCIA ASTURIANA Y SUS NUEVOS ACUERDOS

Efectuará una función teatral el día 8 de septiembre para celebrar la fiesta de Covadonga

En la reunión ordinaria que celebrara la Directiva de esta Institución de Beneficencia en pasados días, fué autorizada la Sección de Arbitrios y Propaganda que preside el señor Manuel García Rosales, para la organización de la Función Teatral que llegada la fecha del 8 de septiembre, festividad de Nuestra Señora de Covadonga, celebra esta institución de beneficencia.

Muchos años hace, cerca de cincuenta, que esta sociedad viene conmemorando esta fecha y celebrando su función a beneficio. Ancianos, viudas y jóvenes desvalidos acuden a ella en demanda de protección por el estado de necesidad en que se encuentran y allí se les protege, se les atiende en sus necesidades y encuentran otros el pasaje a España que los retorna al lado de sus familiares, donde recurren en busca de la salud perdida.

Para estos y para tantísimos otros como acuden hoy a la beneficencia Asturiana, serán los productos que deje este beneficio. La Comisión Organizadora que con el Presidente General, don Jenaro Acevedo Solares, integran los señores Pérez Sierra, García Rosales, Junco, Díaz, Cortina y Campa viene trabajando desde hace días por la organización de este beneficio y dado el entusiasmo con que todos ellos intervienen, es de suponer alcance éste, el éxito resonante que en todo tiempo alcanzó.

Hasta ahora, podemos anunciar que éste se llevará a efecto en el gran teatro Payret con una notabilísima compañía de zarzuela española y con la cooperación de muy valiosos elementos.

"EL ENTUSIASMO", GRAN BAILE DEL "D. H. AMERICA"

Se ha confeccionado un hermoso programa para esta brillante fiesta que se aproxima

Nunca mejor apropiada esta denominación a raiz del resonante triunfo de los infantiles del Hispano, que en la noche del pasado jueves vencieron 1x0 a los de igual categoría del Deportivo Centro Gallego, el cada vez más popular Alcalde de la Habana.

La Comisión de Fiestas haciéndose eco del entusiasmo indescriptible que reina entre los numerosos asociados y simpatizadores de los Tigres, ha organizado un grandioso baile que se denomina "El Entusiasmo" y el cual se celebrará en los amplios salones de la Agrupación Artística Gallega (altos de Prado y Dragones) el sábado día 8 de septiembre.

El programa musical que se ha confeccionado es sencillamente colosal, puesto que se proponen establecer tres records: Concurrencia, suntuosidad y alegría.

Habrá también un concurso original de baile y aquí tendrá oportunidad de demostrar sus conocimientos todos aquellos que se crean con "flus" o méritos para ello. Las inscripciones pueden hacerse en el local social, Colón 35, y el señor conserje les atenderá.

En próxima crónica daremos amplios detalles.

MOVIMIENTO DE ENFERMOS HABIDO AYER HASTA LAS CUATRO DE LA TARDE, EN LAS QUINTAS DE SALUD

LA PURISIMA CONCEPCION, DE LA ASOCIACION DE DEPENDIENTES

Ingresaron: Sinforiano Galán y Echevarría; José González Biart; Eligio Rodríguez Mesa; José Manuel López Parquet; Crescencio Valladares Lugo; Domingo López Batista; Ramiro Rigau Quiñones; Félix Lacabe Amor; Antonio Sánchez Díaz; Julio Martínez Palacio; Ulpiano Collazo Díaz; Enrique Walker; Francisco Chirino Cardoso; Hortensia Diago Carrillo; Angel Bosch Guin; Evelio González Quintana; José Plácido Blanco; Apolinar Téllez González; Eloy Cano Cano; Juan González Pérez; Manuel Herrera Herrera; Manuel Vázquez Piñeiro; José Gavarro Donell; Everardo Verguizas Cicero; Ricardo Díaz Cayuso; Nicomedes Gutiérrez Pelayo; Agustín Saleiro González.

Salieron de alta: Modesto Sotolongo; Jacob J. Fogler; Rolando Fernández Rodríguez; Rodolfo Aenlle Díaz; Francisco Díaz González; Licinio García Marcos; Amado Mudarra Sánchez; Suspicio Chávez y Puentes; Manuel García Fernández; Gumersindo Peña Gutiérrez; Joaquín Lanza Torcida; Generoso Zuazaga Bengochea; José Manuel Caramés Monteagudo.

Falleció: Manuel Márquez Arango.

LA BENEFICA, DEL MUY ILUSTRE CENTRO GALLEGO

Ingresaron: Manuel Martínez Rey; José Fernández Escobar; José R. del Villar; Jesús Cancelo Freyre; Juan Santos Calvo; José Sueiro Ramos; Tadeo Falcón Quintas; Jesús Cambeiro Leston; Ramón Vidal Vázquez; Fernando Rodríguez Díaz; José Villar Bede; José Vázquez Alvarez; Manuel López Cacheiro; Evaristo Ferreiro Ocampo; Salvador Pernas Hermida; Teodoro Calvo y Prieto; Manuel Martínez Vilariño; Angel Rodríguez Segurado; Manuel González Bouza; Benito Blanco Rodríguez; Jesús Graña Portela; Jesús González Rodríguez; José Alvarez Rodríguez.

Salieron de alta: Eugenio Méndez Rodríguez; Luis Ares Vales; Antonio Pérez Vences; Manuel Pascual Rodríguez; José González Pérez; Manuel Bermúdez López; Sergio Alonso Gómez; Manuel Pereiras Feijóo; Antonio Rodríguez Rodríguez; Juan Campos Rivero; José Rivas Camino; Manuel Balsa Fernández; Manuel Sierra Cabanela; Ramón Rivera Vázquez; Armando Sar.

LA COVADONGA, DEL CENTRO ASTURIANO

Ingresos: Antonio Fernández y Quintana; Eduardo García Ramírez Julio Navarro Regalado; Valentín Rodríguez Cortina; Manuel González Suárez; Angel Verevilla Pintod; Manuel Sargo Sargo; Pastor Ortega Urbano; Cerefino Luis Celaya; José Díaz Alvarez; Francisco González Arias; José Ricardo Planas; César González Martínez; José Arango Nieto; Manuel Prado González; Delfín Ferrero González; Marcelino Fernández Fernández; Joaquín del Llano García; Angel Vega Semin; Inocencio Grana; Gregorio Rodríguez García; Manuel Llanio Alvarez; Pedro Fernández González; Eduardo Fernández Rodríguez; Alberto Levi Barroca; José Fernández García; Faustino Alvarez Grande; Maximino Caldevilla Huergo; Lisardo García Zapín; Manuel López y Fernández; Osvaldo Reina Díaz; Remigio González Díaz; Eleuterio Martínez Longoria; José Alvarez Pérez; Antonio Paz Sordía; Manuel Junquera Junquera; Francisco Zamora; Alejandro Castrillón; Vitali Romi Cassuto; Manuel Rico Fernández.

Altas: Mario Díaz Rivero; Francisco Ferrera Reyes; José Eloy Fernández García; Celestino Fernández Díaz; Manuel Alvarez González; Eduardo Jardón Guerra; Urbano Rojo Longo; Adolfo Díaz Rodríguez, Santiago Peña Campollo; Manuel García Alonso; Antonio González y Sánchez; Antonio Alvarez Vega; Balbino González García; Julián Rodríguez Giral; Francisco Fernández Sañazar; Juan Pérez Rodríguez; José López Cabezas; Nicolás Arango Pérez; Cipriano Expósito; José López Díaz; Arsenio Diez Colado; Aurelio Suárez Prieto; Miguel Angel Iglesias Vasallo; José Ferreiro Ramos; Martín Alonso Marca; Juan Soto Pereira; Ceferino Rodríguez Fernández; Castora Muñiz Sola.

NUESTRA SEÑORA DE LA CANDELARIA, DE LA ASOCIACION CANARIA

Ingresaron: Norberto Antonio Pérez de la Cruz; Miguel Quintana Vega; Pedro González Santos; Emiliano Castillo Fernández; Manuel Barreras Barreras; Manuel González; Francisco Brito González; María Verde Méndez; Antonio Domínguez Rodríguez.

Salieron de alta: Vicente Roque González; Segundo Quintana González; José Machado Hernández; Oscar Alvarez Murieras; Manuel Pérez Rodríguez; Aurelio García Domínguez; Fernando Reyes Martín; Víctor González Jiménez; Sebastián Gil Martínez; Santiago Ramos Rodríguez; Pedro Pérez Jiménez.

SANATORIO DEL CENTRO CASTELLANO

Ingresaron: Francisco Colonga; Apreniano Pereda.

Salieron de alta: Tomás Calvo, Nemesia del Valle; José Río; Amalio Blanco; Natividad Mirallo; Josefa Valdean; Isaac Domínguez.

LA BALEAR, DEL CENTRO BALEAR

Ingresaron: Dosinda González Lamela; Evelia González Felipe; Dolores Guerrero de Martínez; Anuncia Menoyo Otero; Encarnación Darriba Rodríguez; Susana Regues y Bonaparte; Miguel Amengual Palalles; Encarnación Rodríguez Díaz; Nieves Roque Padrón; Antonia Bonet Alemán; Virginia Prieto; Celia García Ordóñez; Carmen Ordóñez Aratdela; Fermina Fernández López; Josefa Sánchez Alvarez; Amparo Hernández López.

Salieron de alta: Serafina Mariboña de Vega; Antonio Recort Reyes; José Ribot; María Salas Gómez; Amparo Díaz Sosa; Rosario López Gómez; Cándida Rodríguez y Alonso; Prencilla Gómez Sierra; Julia Prats Ruiz; Aurora Granda Cadavich; Carmen García Rodríguez; Belarmina González González Blanca Cuero Villasante; Ramona Vázquez López.

CONCEPCION ARENAL DE HIJAS DE GALICIA

Ingresaron: Severina Menéndez; Benigna Rodríguez; María Cristina Hernández; Amparo Rodríguez; Carmen Orosa; Concepción Díaz; Leonor Cagide; Herminia Rodríguez.

Salieron de alta: Aurora Estévez; Elisa Lamus; Felisa Lima; Martina Rego; Manuela López; Herminia González; María Antón de García; Consuelo Lima; Valentina González; Luisa Bajo; Carmen Pérez; Manuela Pérez; Leonor Fernández; Rosa Gil; Encarnación Rodríguez; Carmen Justo; Modesta Suenga.

EL FESTIVAL DEL CENTRO BALEAR Y SU ORGANIZACION

Las delegaciones de provincias están realizando una activa campaña en pro de la fiesta

Animada en extremo resultó la junta que el lunes por la noche celebró la activa Sección de Recreo del Centro Balear.

El motivo de esa reunión no podía ser mas sugestivo: se había convocado para tratar acerca de la iniciativa de ofrecer un festival a beneficio del pabellón que actualmente se construye en la Casa de Salud para la asistencia de tuberculosos, y siendo tan plausible ese propósito, encontró, como tenía que suceder, muy favorable acogida en el seno de esa inquieta Sección que está integrada por asociados entusiastas y laboriosos.

Presidió esa junta, el señor Antonio Adrover, quien aportó muy valiosos datos en relación con esa fiesta en perspectiva, informando a la vez del resultado de sus gestiones encaminadas a la finalidad indicada. Siendo unánime el parecer de todos en favor de esa simpática idea, se acuerda organizar la fiesta y que la misma tenga efecto el domingo 14 de Octubre en los amplios y pintorescos jardines de "La Cotorra", cuyo propietario, señor Claudio Conde ha tenido la gentileza de conceder un permiso especial.

Los animosos componentes de la Sección de Recreo, dándose cuenta de la finalidad que motiva la organización de ese festival, tienen el propósito de instalar unos artísticos kioskos, que serán servidos por señoras y señoritas asociadas y simpatizadores del Centro, para que en ellos puedan merendar los concurrentes. Además, se adoptó el acuerdo de contratar uno de los mejores Jazz-Band y un típico son, para que amenicen la parte bailable.

De los demás atractivos de ese festival nos ocuparemos en sucesivas informaciones.

BELLA INICIATIVA DEL BALEARES SPORT CLUB.

El lunes por la noche visitaron los salones sociales del Centro Balear los señores Bartolomé Terrades, Juan Parbará y Juan Bonet, presidente, tesorero y secretario, respectivamente, del Baleares Sport Club con el objeto de entrevistarse con el presidente de Recreo, señor Adrover, para darle cuenta del acuerdo de dicho Club referente a una fiesta de carácter benéfico que desean organizar.

Los señores comisionados fueron atendidos cumplidamente por el señor Adrover, acordándose celebrar un cambio de impresiones en fecha próxima.

DISTINGUIDA ENFERMA.

Para ser atendida de una afección gripal, ingresó ayer en la Casa de Salud del Centro Balear, la señora Nieves Roque de Palmer, esposa del caballeroso presidente de dicho Centro, señor Bartolomé Palmer.

Formulamos nuestros sinceros votos por el pronto restablecimiento de meritísima asociada.

EN EL ACTO DE LA INAUGURACION DEL SANATORIO DE TAMPA, HABLO EL PRESIDENTE DEL C. ASTURIANO

Fueron recibidos con muestras de júbilo y simpatía los señores que concurrieron a los suntuosos festejos celebrados en Tampa, así como en Key West, donde arribaron primero

Intensa emoción produce al llegar a tierra donde flamea una bandera que no es la nuestra y encontramos en los muelles esperándonos con los brazos abiertos, al Cónsul de España, señor Feliciano Castro; al Cónsul de Cuba, señor Jorge Ponce de León; al Presidente de la Delegación del Centro Asturiano, señor Aquilino López y otros señores más cuyos nombres no podemos anotar por la brevedad del tiempo.

A pocas horas de la Habana, en los históricos Cayos de Key West, cuartel general de los que conspiraban para que Cuba fuera libre, vive una reducida familia hispano-americana, y así como la desgracia une a los hombres la distancia los compenetra, y en Key West decir español es decir cubano, y decir cubano es decir español. El idioma los atrae, los recuerdos los une y las remembranzas del país natal los confunde en un solo sentimiento.

Fuimos espléndidamente recibidos y nos dispensaron honores de Embajadores en la Aduana. Afuera en el malecón nos esperaban raudos automóviles para enseñarnos la ciudad, un tanto triste y romántica, relicario y cáliz de préteritas añoranzas hispano-cubanas en que cada cual al conjuro de su ideal patrio escribieron en estos arenales una página de la Historia Americana.

El Cónsul de España, espejo de caballeros se excede en atenciones; el Cónsul de Cuba se centuplica, y ambos a porfía con el Presidente de la Delegación nos llevan a visitar la casa social enclavada en el centro de la ciudad, con su sala de recepciones; su sala de lectura; su sala de juegos, etc. etc., siendo agasajados por todos los miembros de la Directiva con excelente buffet y refrescos, pudiendo apreciar la gigantesca labor realizada por tan corto número de asociados al adquirir en pleno dominio la propiedad de ese edificio que, aunque en su frontispicio tiene el nombre del Centro Asturiano, es la casa de todos los españoles y cubanos.

Nos trasladamos más tarde a la morada del Cónsul de Cuba, espléndida mansión estilo español a orillas del mar, sombreada por cocoteros y palmas. Personalmente nos hace un café carretero con gotas de agua mineral. La bella señorita Margarita Simón Vilató, sobrina de nuestro presidente general nos deleita con un romance al piano, cantado por la distinguida dama señora Carmen Alonso de Fernández, esposa del Director de la Caja de Ahorros, y el propio Cónsul de Cuba, señor Ponce de León también hace prodigios con la guitarra arrancando a sus cuerdas acentos de la emocionante música criolla.

Recorrido por los nuevos repartos de la ciudad, y al vapor "Cuba", cuya sirena nos llamaba para ir a Tampa; y en este momento crítico en que un ciclón nos amagaba, llega en aeroplano el señor Carlos Rivero, para incorporarse a la Comisión en nombre del DIARIO DE LA MARINA.

Gracias a todos, buenos amigos del Centro Asturiano de la Habana, las atenciones de los humildes cuando vibra en ellas el corazón, es más consolador al espíritu que cuando proceden de los grandes que todo lo pueden.

En el acto de la inauguración del suntuoso sanatorio de Tampa, pronunció el presidente del Centro Asturiano señor José Simón Corral, un brillantísimo discurso escrito con galanura y leído por dicho señor con gran elocuencia.

Dicha oración que publicaremos íntegra, tiene una emoción insuperable, que revela el afecto que une a los astures lejos de su patria, y el culto que a la misma rinden caracterizada por la exaltación a la bondad, que honra y enaltece a los hijos de Asturias.

Bajo aquellos frondosos jardines del sanatorio, con asistencia del alcalde de Tampa Mr. McKay y el cónsul de Cuba y de México y otras personalidades a quienes se les obsequió espléndidamente, se celebró este acto inaugural que tuvo caracteres sublimes, y en la que se escuchó reverente y con emoción la palabra serena, firme y convincente del señor Simón Corral, que fué coronada con grandes aplausos.

Sucedió a la inauguración, luego de visitar el maravilloso palacio de la salud, modelo de confort y de higiene, un grandioso banquete, que realzaban con su presencia las personalidades aludidas y el encanto de bellas damas y damitas a más de las excursionistas que ponían una nota de color y de alegría en aquel ambiente acogedor.

Rindiéndoles pleitesía evocamos, que va este recuerdo como un homenaje de delicadeza y respetuosa simpatía. Dichas damas son la señora Jesusa Alvarez de Torres y Carmen Torres, consorte e hija del presidente de la Delegación, Leonor Alvarez de Paniello, Josefina García de Sierra, Carmen Traola de González, Caridad López, señora de Galiano Estrella Guerra, y las damitas Guadalupe Toca, Oliva Suárez, Alicia Noriega, Margarita Fernández, Rosario Arduengo, Margarita Cortina y la linda Margarita Noriega.

El magnífico fotógrafo señor Julio Argüelles trajo de aquel acto bellos testimonios gráficos, que perdurarán como recuerdo indeleble, de este magnífico acontecimiento.

He aquí el notable discurso a que hemos aludido:

Señor presidente de la delegación del Centro Asturiano en Tampa, señor alcalde municipal, señores representantes de España y Cuba, señores presidentes de las sociedades hermanas, señores representantes de la prensa local y cubana, señoras y señores:

La alta e inmerecida representación que ostento en este importantísimo acto, me obliga a exponer ante ustedes, las hondas emociones que tanto el que os habla como los demás comisionados que me acompañan, hemos sentido desde nuestra llegada a esta ciudad americana, tierra de promisión, crisol donde se funde y moldea el espíritu de un gran pueblo, cuyas virtudes ciudadanas son muy dignas de imitar.

Cuando me alejaba de Cuba, de aquella bendita tierra digna de todas las venturas que Dios pueda derramar sobre un pueblo, distaba mucho de suponer toda la importancia que tenía nuestra delegación en Tampa, así como las demás sociedades hermanas, que se agrupan bajo distintas banderas y denominaciones, pero que recorren caminos paralelos, de altos y nobles ideales de fraternidad humana.

Bien quisiera yo poseer cualidades oratorias para plasmar en palabras las ondas emociones de mi espíritu en esta hora de reafirmación asturiana, en que ponemos a la consideración de los que nos quieran estudiar y comprender, una obra de romántica hidalguía con raices profundamente humanas, pero Dios no quiso concederme ese sublime don y fuerza es que lo haga en forma escrita, a fin de que la presidencia general del Centro Asturiano, se haga oir en este hermoso acto que señala con galones imborrables una importantísima etapa en la vida social de esta nuestra delegación en Tampa.

Inauguramos hoy el nuevo Sanatorio que os pido llameis Covadonga, ya que no existe en el léxico espiritual de nuestro idioma palabra tan profusamente emotiva a nuestros sentimientos y a nuestros recuerdos.

El señor Laureano Torres, así como los demás miembros directivos y socios de la general, pueden sentirse plenamente satisfechos de su hermosísima obra, pues comparativamente se encuentran a partir de esta fecha, en superiores condiciones a la sociedad madre, ya que teneis capacidad para asilar a más del dos y medio por ciento de vuestros socios y nuestra ponderada quinta Covadonga no podría albergar a más del uno y medio por ciento si hemos de tenerlos con el confort y la higiene que ustedes los tendrán.

No quiero ni puedo sentar plaza de profeta, pero una voz oculta de mi ser me augura risueños y bonancibles días para vuestra vida social, y más amplios horizontes a vuestras generosas actividades. Asturias que sea siempre para ustedes una invocación al sacrificio, y una entrega absoluta a los nobles ideales que movieron siempre a los hijos de aquella tierra santa, de aquella sagrada región.

Socios de nuestra delegación en Tampa, fe y adelante que nunca el desaliento infecundo invade nuestras almas y que cuando sintais flaquear el espíritu, invoqueis fervorosamente al alma inmortal de nuestra España, y los dulces consejos de las causas buenas, que pueblan invisiblemente el espíritu imperecedero de las fuentes, de los ríos y de los valles de la milenaria y riente Asturias, y ya vereis como por brujo arte de encantamiento, retornará a vuestras almas la fe en nuestros destinos y el santo orgullo de ser buenos, de ser honrados y de saber ser dignos hijos de un país glorioso, de un país de hidalgos.

UN ACTO HUMANITARIO

En el acto del banquete celebrado en el magnífico sanatorio de Tampa, habiéndose conocido el naufragio de la goleta de pesca cubana Coronela, se inició espontáneamente una suscripción para sufragar los gastos en favor de la tripulación de la misma.

Dicho acto humanitario fué unánimemente elogiado, pues merced a él han podido sus tripulantes volver a Cuba en el mismo barco que regresaba la representación de los astures de la Habana.

La suscripción fué iniciada por los señores Lucio Fuentes y José R. Viña, que fueron muy felicitados.

MATINEE BAILABLE EN LOS SALONES DEL CTRO. GALLEGO

Será requisito indispensable la presentación del carnet de identificación social

El próximo domingo 26 será celebrado en los regios salones de la casa de Galicia, la segunda matinee bailable de la temporada, que en honor de los señores asociados y sus distinguidas familias están organizando con marcado acierto, los entusiastas jovenes de la Sección de Orden de la que es valioso Presidente el señor Fernando Prego.

Para disfrutar de tan elegante matinée será requisito indispensable la presentación del recibo y carnet de identificación social ante la comisión de puertas.

El programa que próximamente daremos a conocer será interpretado por la imponderable orquesta Zerquera.

ORGANIZACION DEL FESTIVAL LA CALANDRIA

Las delegaciones de provincias están realizando una campaña activa en pro de la fiesta

El inusitado entusiasmo que desde los primeros momentos despertara la celebración del gran Festival de la Candelaria, en cuya organización actúan eficazmente las damas mas distinguidas de la sociedad habanera y de la colonia canaria, secundadas entusiasticamente por mas de dos mil señoras y señoritas, ha ido hasta ahora aumentando de manera firme, lo que hace que el éxito de esa hermosa iniciativa pueda considerarse asegurado.

La venta de entradas para el Festival de la Candelaria ha aumentado día por día, al extremo de que no es aventurado asegurar que la cantidad de ellas puestas a la venta se agotara muy pronto.

Las Delegaciones canarias del Interior que mas se están distinguiendo por su labor en tal sentido son las de Ciego de Avila, Cabaiguán, Caibarién, Cienfuegos y otras.

En la Delegación de la Perla del Sur viene realizando labor brillante y plausible la distinguida señora de Aragonés, digna esposa del alcalde de aquella ciudad, que se encuentra secundada por las mas significadas personas de la sociedad cienfueguera.

La Delegación de Ciego de Avila ha solicitado otras quinientas entradas, lo que hace ascender ya su venta a mil quinientas.

La construcción y organización de los distintos y numerosos kioscos que aparecerán el día 8 de septiembre en Habana Park están muy adelantadas. Diariamente se reunen en la Asociación Canaria los Comités que tienen a su cargo la organización de los mismos, tomando importantes acuerdos relacionados con su cometido.

Será, pues, un verdadero éxito el Festival de la Candelaria y la Asociación Canaria contará dentro de poco en su casa de salud con una hermosa Capilla, digna de su gran sanatorio.

Como ya hemos dicho, hoy miércoles a las 9 p. m. se reunirá la Sección de Propaganda de la Asociación Canaria, para tratar asuntos de importancia.

Entre ellos se cuenta el que se relaciona con la celebración de la Fiesta de la Fraternidad Social que se celebrará en la casa de salud "Nuestra Señora de la Candelaria" en fecha próxima.

Además, se conocerán otros asuntos que revisten especial interés para los asociados y para la Colectividad.

"VIDA GALLEGA"

Número 383.

Cuando se haga la historia del progreso de la prensa española ya no podrá olvidarse a esta revista gráfica, que mejora de día en día.

Su última portada es de Vidales Tomé y las planas en colores de Sotá, con vistas de Santiago y la montaña orensana.

Entre las informaciones gráficas figuran las siguientes: excursión del Tiro Nacional, de Vigo, a Portugal; la jinkana de Valenca y la fiesta del Sporting; fiesta en Panjón y homenaje al Sr. Mirambell; el viaje del "Celta" a América; inauguración del Tiro Nacional y exhibición del púgil Tormo, la directiva y el reparto de premios; excursiones en autocar por las montañas de Galicia; homenaje a D. Ramón Maseda en el barrio de casas baratas de la Coruña; boda López Abraldes-Domínguez, en Ribadavia; las meriendas en Samil; vistas y grupos en Lestedo (Pico Sacro); el monte Pedroso y los sitios que frecuentó San Francisco; Aguafuertes de Castro Gil; viaje de D. Cándido Marín a Galicia; fiesta al Sr. Miguez en Punta del Este; la señorita Saráchaga, en el Ferrol; muelle de trasatlánticos en la Coruña; la fiesta del Apóstol en el Centro Gallego de Bilbao; historieta y caricaturas de Castaño; Humorismo, Modas, etc., etc.

El texto es mucho, valioso y ameno.

TRES MATINEES DE LA SOCIEDAD FOMENT CATALA

Se celebrarán éstas, por acuerdo de la Sección de Fiestas, los días 2, 16 y 30 próximos

En junta celebrada por la Sección de Fiestas, el jueves pasado, acordaron celebrar en el mes entrante, las siguientes fiestas bailables, en honor de sus asociados: Domingo 2, domingo 16 y domingo 30 matinées.

La primera será en homenaje a las lindas componentes del Comité de Damas, donde habrá muchos alicientes y gratas sorpresas, la segunda constará de múltiples originalidades que se están ensayando por los juveniles del Foment y la tercera tendrá todos los caracteres de una gran maravilla entre todas las celebradas hasta hoy.

Los jóvenes que vienen organizando todas estas fiestas, están siendo premiados por los triunfos más resonantes, pues es de notar el gran entusiasmo que existe, entre todos los amantes del baile, que todos los días acuden a apuntarse en las filas de esta entidad de Prado 110.

Soberbia se puede decir que resultó la matinée-ilusión celebrada este domingo en los aristocráticos salones de Prado y Neptuno, donde reinó la belleza de las hermosas damitas que embellecieron con sus esbeltas figuras los dominios de los fomentistas en uno de sus días más resplandecientes en su vida social.

Mi felicitación por los éxitos de los Juveniles del Gran Foment.

CELEBRARA UNA FIESTA LA SOC. COLONIA LEONESA

En la Lisa Club tendrá lugar el día 26 con numerosos y atractivos concursos

Muchos atractivos parece ha de tener la fiesta que se ha de celebrar el día 26 en Lisa Club. Magníficos regalos han sido escogidos, para con ellos obsequiar a las damas bien por el sorteo o bien por medio de divertidos concursos, como la Pita-Ciega y otros parecidos.

Los caballeros también tendrán en que pasar el día sin aburrimiento, pues no han de faltar para ellos en que emplear el tiempo, los que bailan podrán hacerlo al compás de una reputada orquesta o de un típico son, que ya ha sido contratado, y ellas, las bailadoras, que tanto odio le tienen al "pavo" podemos garantizarles que ese día no ha de servirse ese plato, por ser mucho el embullo que hay entre los jóvenes para asistir y ser muchos los que han adelantado en el arte que tantos devotos cuenta.

Para los que no conocen esa forma de agradable pasatiempo, habrá diversos entretenimientos todos enemigos irreconciliables de la neurastenia.

Además de todo eso los caballeros serán obsequiados con cerveza y las damas, niñas y niños con exquisito mantecado de fabricación esmerada.

CENTRO GALLEGO

ANUNCIO DE MATRICULA

De conformidad con lo dispuesto en el artículo 58 del Reglamento de la Sección de Cultura, se hace saber que el día 3 de Septiembre, a las 9 a. m., quedará abierta la matrícula para los que deseen inscribirse como alumnos en el Plantel "Concepción Arenal", de este Centro, bien en clases nocturnas, bien en especiales o graduadas, con sujección a las prescripciones reglamentarias consignadas en el **Cuadro de Avisos** del Plantel.

Las horas para el despacho de matrículas son: clases graduadas y especiales, de 9 a 11 a. m. y clases nocturnas, de 8 y media a 10 p. m. todos los días hábiles exceptuando los sábados.

De conformidad con lo que dispone el Reglamento de la Sección de Bellas Artes, la matrícula para el curso próximo estará abierta el día 3 de Septiembre hasta el 30 de Noviembre, inclusives.

Los interesados podrán obtenerla en las oficinas del Centro todos los días hábiles excepto los sábados, de 9 a 11 a. m. y de 2 a 4 p. m.; las señoritas, de 8 y media a 10 p. m.; los varones, durante el mes de Septiembre, pues durante los de Octubre y Noviembre será de 7 y media a 9 p. m.

CLASES EN QUE PODRAN MATRICULARSE: solfeo, piano, instrumentos de cuerda y púa, violín, dibujo, pintura y declamación. También quedarán abiertas las inscripciones para el Orfeón.

Habana, 17 de Agosto de 1928.

FRANCISCO BARRAL, Presidente de Cultura.

MANUEL PARDO BELLAS, Presidente de Bellas Artees.

FOLLETIN 319

¡Vendida... en la Flor de su Juventud!

MARCEL PRIOLLET

NOVELA

VERSION DE FERNANDO BARANGO-SOLIS

TOMO II

De venta en las librerías "La Moderna Poesía", Pi y Margall 135 y "Cervantes", Avenida de Italia Núm. 62. Telfs A-0545 y A-4953.

(Continúa)

Lisa se resignó, pues, a acomodarse en aquel pabellón de Madera, cuyo nombre y situación la habían impresionado desagradablemente.

No tenía aún ninguna sospecha, ninguna prevención...

No podía adivinar que era la prisionera de Rafaela. No suponía que unas horas antes, había llegado un telegrama dirigido a ella, y firmado por Ricardo, llevando una sola palabra, palabra magnífica, mágica, en su elocuente brevedad:

"¡Llego!"

Ignoraba que una mano criminal había interceptado el despacho enviado aquella misma mañana desde París.

Del castillo al pabellón Lisa anduvo sus buenos diez minutos entre las más profundas tinieblas. Iba siguiendo un sendero empalizado de maderas, guiada siempre por el criado que la había cogido una ma[illegible] la señalaba obsequiosamente [illegible]stáculos que iba encontrando.

—¡Ya hemos llegado! —dijo al fin el hombre, señalando la masa apenas perceptible de una casita de madera, de forma octogonal, por cuyas paredes trepaba un jazminero.

Sacó una llave de su bolsillo, abrió la puerta e hizo entrar a Lisa.

Al momento, la joven fué reconfortada a la vista de una gran estufa que ocupaba un ángulo de la pieza y que roncaba alegremente esparciendo un agradable calor.

Una hermosa lámpara de aceite descendía del techo, iluminando las paredes en las que se veían arneses de caza, armas de todas clases y cabezas disecadas de animales. Los muebles de la habitación, de roble encerado, eran sencillos.

Una cama estaba colocada a lo largo del muro, pero se adivinaba fácilmente que el pabellón no estaba destinado a ser una habitación de dormir.

Una mano experta había operado aquella transformación.

Lisa comprendió que se habían dedicado aquella mañana a hacer habitable el pabellón de caza.

Un gran tapiz cubría todo el pavimento. Flores frescas y olorosas adornaban vasos y jarrones.

Unas cortinas, de color claro cubrían las cuatro ventanas, defendidas en el exterior por gruesos barrotes de madera.

—Dará usted las gracias a su señora—dijo Lisa—, pues supongo ha sido ella la que ha querido dar con todo este una nota de coquetería, aparte del posible confort, a mi nueva habitación.

Deseó una buena noche a la muchacha, y se retiró, llevando en sus labios la misma sonrisa equívoca.

***

Al quedar sola, Lisa sintió un extraño desasosiego por el gran silencio que reinaba a su alrededor.

Sin el chisporreteo de la lámpara y el ronquido de la estufa, no se hubiera oído ningún ruido.

Ya solitaria pensó que el mejor medio de combatir esta desagradable sensación era el de sumirse en el sueño.

Se metió unos momentos después entre las sábanas húmedas de aquel lecho desconocido. Tardó mucho en conciliar el sueño, pues la dominaba un sentimiento que no era precisamente el miedo, sino una angustia indecible.

Al fin se unieron sus párpados. Perdió la noción de la realidad. Sus labios, mientras dejaban pasar un ligero soplo regular, balbucearon inconscientes:

—¡Ricardo... va a venir... aquí... mi Ricardo!

Y aquéllo fué todo. Lisa había partido para el país de los sueños...

¿Cuánto tiempo había dormido cuando un ruido seco, seguido de otros repetidos, la despertó de su letargo?

Lisa no habría sabido decirlo. Seguramente ni aún hubiera podido hacerse aquella pregunta, pues, de repente, un raro malestar se apoderó de ella.

Sentía un ahogo enorme. Su garganta estaba seca y su pecho ardía.

Los ojos, que no había podido tener abiertos, le escocían como si le hubieran arrojado un puñado de fina arena.

Lisa, de momento, se creyó juguete de una pesadilla. Hizo un esfuerzo sobrehumano para salir de aquel estado.

—No estoy todavía completamente despierta—pensó.

Se restregó los ojos, se incorporó y respiró fuertemente.

Entonces, una especie de ola abrasadora inundó sus pulmones.

Procuró mantenerse un rato con los ojos abiertos.

La desdichada comprendió...

Se dió cuenta de que estaba envuelta de una espesa nube de humo acre... Comprendió que los extraños crujidos que la habían despertado, provenían de las maderas que se quemaban... y se percató, con un horrible grito de angustia, de que el pabellón de caza estaba ardiendo...

¿Qué le había ocurrido? ¿La estufa, demasiado cargada, había dejado escapar, tal vez, algún carbón encendido que al caer sobre el pavimento había provocado el incendio? ¿Sería la lámpara que, desprendiéndose, se había roto y al derramar el petróleo por el suelo había incendiado la alfombra?

Aquellas preguntas acudieron en tropel al pensamiento de la pobre Lisa.

De un salto, se arrojó del lecho. Reuniendo todas sus fuerzas, corrió hacia la puerta por la cual había visto salir a la doncella. Intentó abrirla...

Pero todos sus esfuerzos resultaron inútiles.

La puerta parecía estar atrancada por la parte de fuera.

—¡Socorro! ¡Socorro! —gritó la desdichada.

Al dar aquel grito de angustia obedecía más al instinto que a la razón.

No podía caberle ninguna esperanza. ¿Quién podría oir sus gritos desesperados? A aquellas horas todo el mundo dormía en los alrededores... Y el pabellón estaba completamente aislado, totalmente perdido en el fondo del bosque...

A pesar de todo ello, Lisa seguía gritando.

Con los puños golpeaba desesperadamente la puerta.

Y, poco a poco, se iban agotando sus fuerzas en aquella lucha contra la adversidad...

A su alrededor el humo se hacía cada vez más denso, la atmósfera más irrespirable.

Los siniestros crujidos se multiplicaban.

Lisa no veía aún las llamas lo cual hubiera podido haberle hecho pensar que el incendio se había declarado fuera del pabellón.

¿Pero se hallaba, acaso, en estado de darse cuenta de ese detalle? La pobre criatura, medio asfixiada, había caído de rodillas delante de aquella puerta que no había conseguido abrir y contra la cual sus delicadas manos se habían lastimado bárbaramente.

Gritaba siempre, pero por momentos su voz se hacía más débil.

De pronto, cuando, agotada ya su resistencia, su voz iba para siempre a morir en los labios, una voz fuerte de mujer se dejó oir al otro lado de la puerta.

—¡Valor!... Ya vienen a socorrerla...

Lisa oyó perfectamente aquellas palabras. Pero experimentó el temor de ser víctima de una alucinación.

¿Cómo no iba a dudar de su razón al reconocer en aquella voz la de Rafaela?

Rafaela... Rafaela Lormoy... Llevada hasta allí por el impetuoso torrente de la vida, Lisa había ya casi olvidado hasta el nombre de aquella mujer malvada, a pesar del importante y funesto papel que había desempeñado en su vida.

Habíase dicho a sí misma: "Para todo pecado, misericordia". Y su nativa bondad había casi perdonado.

Llegó a creer firmemente que jamás en su camino volvería a encontrarse con aquella enemiga que tanto daño le había hecho.

Y, de pronto, en aquella hora trágica, cuando la muerte extendía hacia ella sus garras descarnadas, una voz se dejaba oir... y aquella voz era la de Rafaela...

Lisa no podía creer que fuese una alucinación de su espíritu turbado, pues la voz se oyó de nuevo, dando alientos a la pobre muchacha medio ahogada.

Además en aquel momento unos golpes violentos comenzaron a resonar al lado de donde se hallaba Lisa. El pabellón trepidaba. Era evidente que alguien, por la parte de fuera, trataba de derribar la puerta.

Lisa se había levantado, titubeante, y se había alejado unos pasos. Fué también esta vez su instinto quien le advirtió que, de un momento a otro, aquella puerta caería hecha añicos.

Y así sucedió...

Tras de un golpe más violento que los otros, la puerta cedió y se derrumbó a sus pies...

En el rectángulo que quedó a descubierto, Lisa vió primero un resplandor rojo, semejante a un formidable brasero.

El bosque que rodeaba el pabellón estaba ardiendo.

Luego, una figura humana apareció en medio de las llamas. Primero imprecisa, acercándose después... Era Rafaela Lormoy...

Pero era una Rafaela singularmente heroica, la que se presentaba allí entre las llamas.

Con los ojos desorbitados, los cabellos en desorden, la cara tiznada por el humo, las vestiduras hechas jirones, la enemiga de Lisa tenía aún entre sus manos el hacha de que se había servido para derribar la puerta.

No se detuvo hasta que vió a Lisa.

—¡Desgraciada!... ¡Desgraciada criatura!—exclamó.

Y se abalanzó sobre la muchacha, la cogió en sus brazos y se la llevó de allí.

Esta vez, Lisa Romanet, incapaz de resistir tantas emociones, se desvaneció.

M.E.C.D. 2016

EL CENTRO DE CAFES SE DIRIGE A LA SEC. DE GOBERNACION SOBRE LAS TRIBUTACIONES DE NUESTRO MUNICIPIO

La Asociación de Detallistas realiza activas gestiones en favor de distintos acuerdos de la colectividad. Mañana se reune la Junta Directiva del Centro de Cafés

El Centro de Cafés de la Habana ha dirigido una comunicación oficial a la Secretaría de Gobernación, interesando de este organismo determinadas aclaraciones en relación con el impuesto que sobre apertura de establecimientos pone en vigencia el artículo 186 de la Ley de Impuestos Municipales.

Dicho arbitrio se consigna que debe ser abonado cuando se proceda a la apertura de un establecimiento, y la Secretaría de Gobernación, en la página 15 del folleto número 6, aclara que ese impuesto solo debe ser cobrado cuando un establecimiento inicie sus operaciones, o en los casos que cerrado definitivamente el comercio se interese nuevamente licencia.

Resulta que las Administraciones Municipales de algunas poblaciones vienen cobrando impuestos de apertura de establecimientos por cada licencia que extiende en virtud de conversión de clases, de cambios de los comercios o industrias que se ejercen, y el Centro de Cafés de la Habana opina que esos cambios de epígrafe no deben tributar derechos de licencias, tda vez que no se trata de abrir un establecimiento, sino de variar algunas de las características del que viene funcionando. La casa no se cierra, no sufre tropiezo alguno, y se trata de un cambio similar al que se realiza cuando un establecimiento cambia de propietario, variación en la licencia que se encuentra libre de todo pago.

Es este un importante asunto cuya resolución interesa por igual a todas las clases contribuyentes, pues to que la contestación que se dé a la oportuna consulta del Centro de Cafés de la Habana, tan cuidadoso siempre de todo lo que signifique una defensa de clase que representa, sentará un precedente de sumo interés.

LA ASOCIACION DE DETALLISTAS REALIZA ACTIVAS ACTUACIONES

El señor Somoza, entusiasta y competente Secretario de la Asociación de Detallistas, nos participa que esa institución está realizando activas y continuas gestiones en favor de diferentes acuerdos de la colectividad y de distintos propósitos de bien general en pro de los cuales labora.

La comisión que tiene a su cargo la campaña de protesta en contra de los acuerdos que sobre la Ley del Cierre fueron adoptados en el Quinto Congreso, celebrado en la ciudad de Camagüey, viene laborando intensamente para contrarrestar la ejecución de esas resoluciones, las cuales consideran lesivas a los intereses de los detallistas.

Otro de los asuntos a que la entidad viene prestando un singular interés es el que se refiere a la rebaja de las Patentes de Alcoholes. Ultimamente el Presidente de la Asociación ha verificado distintas entrevistas con varios concejales del Cabildo Municipal logrando que éstos se comprometan a apoyar la petición de rebaja que la entidad ha presentado a la Cámara y al señor Alcalde Municipal. Todo parece indicar que estas actuaciones se verán coronadas por el éxito, y que las Patentes de Alcoholes, el más alto arbitrio municipal, será rebajado proporcionalmente para el próximo ejercicio. Verdaderamente esta rebaja constituye una urgente necesidad, puesto que rigen actualmente, en períodos de crisis y de intensa competencia, las asignaciones más altas que han sufrido las cuotas por la venta de alcoholes. Es algo en abierta pugna con la situación general del país.

El señor Somoza, que tanto esfuerzo viene poniendo en la campaña de propaganda que realiza la Asociación de Detallistas, nos participa que se está dando gran impulso a esos trabajos, y que la colectividad está preconizando y laborando en favor de una general unificación de esfuerzos y acción que redunde en grandes beneficios de la clase.

La Comisión de Propaganda viene realizando una labor digna de toda loa, y es de esperar que el más lisonjero éxito corone los constantes esfuerzos que vienen realizando en favor del robustecimiento y engrandecimiento de la Asociación de Detallistas, a la que es de felicitar.

MAÑANA SE REUNE LA JUNTA DIRECTIVA DEL CENTRO DE CAFES

Para mañana jueves a las dos de la tarde ha sido citada la Junta de Gobierno del Centro de Cafés de la Habana.

Esta sesión es la que reglamentariamente debe celebrar la institución; pero tiene un gran interés puesto que en ella se dará cuenta de las activas y continuas gestiones que se vienen realizando para obtener la autorización del pasatiempo de dados americanos en los cafés. Aunque denegado condicionalmente por la Secretaría de Gobernación, la comisión del Centro de Cafés ha venido laborando intensamente en otro sentido, esperando que sus afanes sean recompensados, dado que se trata de prestar una ayuda sin causar mal.

Jugaban al siló.— Los vigilantes 1016 y 1376 detuvieron a Francisco Junque Valdés, vecino de Inquisidor 37 por haberlos sorprendido en unión de varios más que se dieron a la fuga, jugando al siló de interés en Arroyo entre M. Gómez y México.

Amor a la fuerza.— Josefina Gil Godinez vecina de P. Cerrada 48, fué asistida en el centro de socorros de lesiones leves que le produjo al maltratarla de obra Paulino Esterling Valdés vecino del mismo lugar, porque ella no quiere acceder a sus pretensiones amorosas.

"LA DICHOSA"

COMPAÑIA CENTRAL

OBISPO Y COMPOSTELA

TELEFONO A-6770 APARTADO 748

HABANA

En el sorteo de ayer hemos distribuído el Número 23442, premiado en $100.000.
Númeso 10161, premiado en $10.000.
Números a la venta para el sorteo de Agosto 31.

122	4521	7014	20441	11915	14314	16713	21021
414	4615	7044	10512	12002	14331	16999	21113
511	4711	7113	10522	12012	14344	17007	21115
841	4713	7217	10551	12016	14414	17015	21213
1001	4717	7313	10612	12036	14418	17018	21421
1005	4835	7373	10713	12055	14434	17021	21713
1010	4848	7415	10717	12131	14516	17055	21721
1011	5006	7515	10813	12331	14522	17071	22022
1115	5007	7517	11001	12613	14613	17113	22220
1212	5014	7715	11002	12615	14633	17141	22422
1215	5016	7727	11007	12727	14813	17215	22517
1231	5019	7731	11010	12812	14841	17441	22611
1331	5034	7878	11014	12815	14888	17513	22622
1411	5044	8007	11024	13000	14914	17741	22816
1616	5049	8008	11025	13034	14941	17815	23023
1666	5077	8017	11031	13043	15047	18005	23323
1715	5213	8213	11032	13049	15115	18081	24005
1928	5345	8411	11051	13051	15131	18218	24013
2002	5417	8515	11111	13066	15221	18311	24088
2022	5431	8532	11114	13133	15321	18313	24615
2121	5515	8644	11115	13212	15323	18318	
2424	5541	8813	11124	13215	15325	18517	
2828	5547	8814	11131	13243	15344	18615	
3003	5615	8821	11132	13315	15415	18618	
3019	5633	9003	11136	13316	15523	18814	
3035	5715	9006	11143	13319	15527	18818	
3037	5831	9009	11147	13321	15529	18913	
3121	6001	9022	11148	13327	15537	19029	
3221	6003	9119	13317	13413	15821	19315	
3223	6005	9141	11413	13433	15851	19319	
3225	6007	9213	14415	13437	16113	19331	
3525	6049	9215	11417	13516	16141	19415	
3545	6113	9431	11421	13519	16416	19419	
3611	6313	9513	11441	13533	16241	19613	
3715	6527	9613	11514	13548	16436	19635	
3737	6613	9811	11531	13625	16513	19719	
3757	6635	10010	11535	13631	16516	20018	
4004	6715	10111	11613	13741	16655	20019	
4115	7008	10116	11712	13831	16666	20020	
4424	7011	10313	11715	14021	16711	21012	

Al recibo de $28.00 por billete, serviremos a cualquier punto de la República el número que se elija; admitiendo en pago billetes premiados, cheque intervenido o giro postal a la orden de Compañía Central.

A los revendedores pidan cotización, que tenemos precios especiales.

Administramos colecturías. Compra-venta de Cargaremes.

Absoluta seriedad en todas nuestras operaciones.

REPUBLICA DE CUBA

SECRETARIA DE HACIENDA

DIRECCION GENERAL DE LA LOTERIA NACIONAL

LISTA de los números premiados en el Sorteo Nº 679 ordinario, celebrado en la Habana el día 21 de Agosto de 1928.

NUMEROS PESOS

DECENA
14. . —100
25. . —100
77. . —100
97. . —100
CENTENA
187. . —100
193. . —100
196. . —100
234. . —200
236. . —100
273. . —100
287. . —200
295. . —100
299. . —100
318. . —100
319. . —200
343. . —100
358. . —200
393. . —100
407. . —100
446. . —100
454. . —100
500. . —100
508. . —100
521. . —200
527. . —100
541. . —100
548. . —100
560. . —100
563. . —100
569. . —100
630. . —100
637. . —100
641. . —100
652. . —100
667. . —100
692. . —100
726. . —200
744. . —200
783. . —200
811. . —200
817. . —100
860. . —100
903. . —100
904. . —100
913. . —100
966. . —100
969. . —100
MIL
1033. . —100
1051. . —100
1080. . —100
1103. . —200
1107. . —100
1112. . —100
1127. . —100
1131. . —100
1132. . —100
1139. . —100
1143. . —100
1159. . —100
1175. . —100
1233. . —200
1238. . —100
1253. . —200
1260. . —200
1274. . —200
1383. . —100
1393. . —100
1398. . —200
1427. . —100
1428. . —100
1462. . —100
1474. . —100
1499. . —100
1503. . —200
1508. . —200
1519. . —100
1532. . —100
1533. . —500
1538. . —200
1540. . —100
1546. . —100
1551. . —100
1556. . —100
1587. . —100
1602. . —100
1632. . —100
1648. . —100
1649. . —100
1682. . —100
1697. . —100
1702. . —200
1715. . —200
1744. . —100
1752. . . 2,000
1758. . —100
1759. . —100
1764. . —100
1777. . —100
1817. . —100
1828. . —100
1839. . —100
1843. . —200
1881. . —100
1882. . —100
1883. . —100
1971. . —100
DOS MIL
2020. . —100
2036. . —100
2094. . —200
2147. . —100
2151. . —100
2152. . —100
2169. . —100
2174. . —100
2226. . —100
2228. . —100
2260. . —100
2267. . —100
2271. . —100
2294. . —100
2303. . —100
2321. . —100
2322. . —100
2379. . —100
2385. . —100
2414. . —100
2431. . —100
2434. . —100
2439. . —200
2460. . —200
2472. . —100
2555. . —100
2606. . —100
2608. . —100
2626. . —100
2635. . —100
2636. . —100
2657. . —100
2698. . —100
2708. . —100
2748. . —100
2758. . —100
2789. . —100
2855. . —100
2859. . —100
2873. . —100
2929. . —100
2945. . —100
2979. . —100
2996. . —100
TRES MIL
3037. . —100
3042. . —100
3049. . —100
3051. . —100
3053. . —100
3075. . —100
3082. . —100
3087. . —100
3122. . —100
3123. . —100
3169. . . 1,000
3203. . —100
3204. . —100
3206. . —100
3213. . —200
3230. . —100
3237. . —500
3290. . —100
3301. . —100
3304. . —100
3340. . —100
3427. . —100
3442. . —100
3445. . —100
3448. . —100
3455. . —200
3458. . —100
3470. . —100
3492. . —200
3493. . —100
3498. . —100
3525. . —100
3540. . —100
3546. . —100
3586. . —100
3591. . —100
3598. . —100
3608. . —100
3612. . —100
3662. . —100
3704. . —100
3709. . —100
3711. . —100
3717. . —100
3754. . —100
3758. . —100
3759. . —100
3764. . —100
3767. . —200
3772. . —100
3783. . —100
3787. . —100
3832. . —100
3907. . —100
3911. . —100
3936. . —100
3941. . —100
3950. . —100
3958. . —100
3967. . —100
3987. . —100
3997. . —100
CUATRO MIL
4009. . —100
4013. . —200
4014. . —100
4026. . —100
4042. . —100
4081. . —100
4084. . —100
4164. . —100
4183. . —100
4184. . —100
4197. . —100
4202. . —200
4225. . —100
4227. . —100
4242. . —200
4244. . —100
4245. . —100
4251. . —100
4293. . —100
4335. . —100
4343. . —100
4354. . —200
4364. . —100
4379. . —100
4397. . —100
4402. . —100
4433. . —200
4440. . . 1,000
4449. . —100
4466. . —100
4471. . —100
4481. . —200
4493. . —100
4508. . —100
4537. . —200
4544. . —100
4557. . —500
4565. . —100
4571. . —100
4580. . —100
4597. . —100
4608. . —100
4616. . —100
4645. . —100
4650. . —100
4678. . —100
4679. . —200
4686. . —100
4690. . —100
4699. . —100
4704. . —100
4756. . —200
4771. . —100
4785. . —100
4790. . —100
4810. . —100
4879. . —100
4890. . —100
4899. . —100
4917. . —100
4924. . —100
4930. . —200
4951. . —100
CINCO MIL
5013. . —100
5016. . —100
5029. . —100
5032. . —200
5038. . —100
5039. . —100
5058. . —100
5086. . —100
5092. . —100
5093. . —100
5124. . —200
5129. . —100
5155. . —100
5165. . —100
5171. . —100
5184. . —200
5203. . —100
5237. . —100
5251. . —100
5270. . —100
5283. . —100
5293. . —100
5298. . —100
5302. . —100
5303. . —100
5330. . —100
5355. . —200
5383. . —100
5428. . —100
5452. . —100
5455. . —100
5488. . —100
5495. . —100
5504. . —200
5505. . —100
5507. . —100
5525. . —100
5537. . —200
5546. . —100
5555. . —100
5581. . —200
5603. . —100
5606. . —100
5611. . —100
5616. . —100
5642. . —100
5659. . —100
5674. . —100
5682. . —100
5697. . —100
5709. . —100
5773. . —100
5791. . —100
5798. . —200
5801. . —100
5827. . —100
5834. . —100
5852. . —100
5860. . —100
5895. . —500
5917. . —100
5958. . —100
5960. . —100
5964. . —100
SEIS MIL
6049. . —200
6052. . —100
6091. . —100
6099. . —200
6107. . —100
6154. . —200
6161. . —100
6174. . —190
6183. . —100
6206. . —100
6217. . —100
6238. . —100
6290. . —100
6303. . —100
6331. . —100
6338. . —100
6360. . —100
6410. . —100
6419. . —100
6493. . —100
6525. . —100
6529. . —100
6559. . —100
6573. . —100
6624. . —100
6626. . —100
6657. . —100
6667. . —100
6729. . —100
6734. . —100
6747. . —100
6749. . —100
6751. . —200
6814. . —100
6831. . —100
6840. . —100
6846. . —100
6875. . —100
6880. . —100
6892. . —100
6901. . —100
6905. . —100
6927. . —100
6943. . —200
6944. . —200
6977. . —100
SIETE MIL
7001. . —200
7005. . —100
7024. . —100
7039. . —100
7061. . —100
7140. . —100
7141. . —100
7143. . —200
7148. . —100
7159. . —100
7167. . —100
7168. . —100
7209. . —100
7217. . —100
7219. . —100
7257. . —100
7263. . —100
7295. . —100
7311. . —100
7324. . —100
7357. . —100
7358. . —100
7431. . —100
7445. . —100
7447. . —100
7450. . —100
7467. . —100
7476. . —100
7506. . —500
7513. . —100
7527. . —100
7564. . —200
7571. . —100
7580. . —100
7587 —500
7603. . —100
7607. . —200
7610. . —100
7642. . —100
7645. . —100
7646. . —200
7648. . —100
7653. . —100
7664. . —100
7665. . —100
7679. . —100
7681. . —100
7694. . —200
7695. . —100
7714. . —200
7723. . —100
7725. . —100
7746. . —100
7786. . —200
7800. . —100
7864. . —100
7872. . —100
OCHO MIL
8090. . —100
8104. . —100
8118. . —100
8122. . —100
8124. . —100
8140. . —100
8159. . —100
8181. . —100
8182. . —100
8196. . —100
8202. . —100
8216. . —100
8231. . —100
8247. . —100
8286. . —200
8292. . —100
8310. . —100
8334. . —100
8339. . —100
8347. . —100
8386. . —100
8402. . —100
8425. . —100
8448. . —100
8449. . —200
8450. . —100
8472. . —100
8477. . —200
8513. . —100
8523. . —100
8552. . —100
8565. . —100
8605. . —100
8611. . —100
8617. . —100
8644. . —100
8653. . —100
8672. . —100
8706. . —100
8724. . —100
8747. . —200
8753. . . 2,000
8759. . —100
8804. . —100
8806. . —100
8810. . —100
8876. . —200
8903. . —100
8911. . —200
8925. . —100
8939. . —100
8940. . —100
8973. . —100
NUEVE MIL
9009. . —100
9029. . —100
9038. . —200
9056. . —100
9068. . —100
9092. . —100
9157. . —100
9173. . —100
9176. . —100
9207. . —100
9208. . —100
9224. . —100
9242. . —100
9244. . —100
9268. . —100
9288. . —100
9289. . —200
9293. . —100
9308. . —100
9309. . —100
9311. . —100
9321. . —100
9330. . —200
9370. . —100
9383. . —100
9392. . —100
9400. . —200
9409. . —100
9413. . —100
9433. . —200
9540. . —100
9561. . —100
9566. . —100
9588. . —100
9604. . —100
9636. . —100
9694. . —100
9798. . —100
9801. . —100
9868. . —100
9874. . —100
9886. . —200
9900. . —100
DIEZ MIL
10059. . —100
10061. . —100
10073. . —100
10089. . —100
10091. . —100
10095. . —100
10101. c.—100
10102. c.—100
10103. . —100
10103. c.—100
10104. c.—100
10105. c.—100
10106. c.—100
10107. c.—100
10108. c.—100
10109. c.—100
10110. c.—100
10111. c.—100
10112. c.—100
10113. c.—100
10114. c.—100
10115. c.—100
10116. c.—100
10117. c.—100
10118. c.—100
10119. . —100
10119. c.—100
10120. c.—100
10121. . —100
10121. c.—100
10122. c.—100
10123. c.—100
10124. c.—100
10125. c.—100
10126. c.—100
10127. c.—100
10128. c.—100
10129. c.—100
10130. c.—100
10131. c.—100
10132. c.—100
10133. c.—100
10134. c.—100
10135. c.—100
10136. c.—100
10137. . —100
10137. c.—100
10138. c.—100
10139. c.—100
10140. c.—100
10141. c.—100
10142. c.—100
10143. c.—100
10144. c.—100
10145. c.—100
10146. c.—100
10147. c.—100
10148. c.—100
10149. . —100
10149. c.—100
10150. c.—100
10151. c.—100
10152. c.—100
10153. c.—100
10154. c.—100
10155. c.—100
10156. c.—100
10157. c.—100
10158. c.—100
10159. c.—100
10160. c.—100
10160. a. 500
10161 40,000
10162. p. 500
10162. c.—100
10163. c.—100
10164. c.—100
10165. c.—100
10166. c.—100
10167. c.—100
10168. c.—100
10169. c.—100
10170. c.—100
10171. c.—100
10172. c.—100
10173. c.—100
10174. c.—100
10175. . —100
10175. c.—100
10176. c.—100
10177. c.—100
10178. c.—100
10179. c.—100
10180. c.—100
10181. c.—100
10182. c.—100
10183. c.—100
10184. c.—100
10185. c.—100
10186. c.—100
10187. c.—100
10188. c.—100
10189. c.—100
10190. c.—100
10191. c.—100
10192. c.—100
10193. c.—100
10194. c.—100
10195. c.—100
10196. c.—100
10197. c.—100
10198. c.—100
10199. c.—100
10200. c.—100
10209. . —100
10251. . —100
10252. . —200
10262. . —100
10265. . —100
10305. . —100
10309. . —100
10310. . —100
10336. . —100
10350. . —100
10404. . —100
10410. . —100
10412. . —100
10464. . —100
10486. . —100
10489. . —100
10514. . —100
10534. . —100
10539. . —100
10554. . —100
10565. . —100
10566. . —200
10567. . —100
10576. . —100
10617. . —200
10624. . —100
10627. . —100
10640. . —100
10644. . —100
10678. . —100
10695. . —200
10730. . —100
10742. . —100
10752. . —200
10783. . —100
10785. . —100
10790. . —200
10793. . —100
10804. . —100
10814. . —100
10823. . —100
10838. . —100
10849. . —100
10854. . —100
10862. . —100
10880. . —100
10891. . —100
10898. . —100
10904. . —200
10947. . —100
10963. . —200
10975. . —100
10979. . —100
10997. . —100
ONCE MIL
11013. . —100
11028. . —100
11045. . —100
11060. . —100
11064. . —100
11107. . —100
11124. . —100
11135. . —200
11167. . —100
11207. . —200
11212. . —100
11214. . —100
11217. . —100
11270. . —100
11282. . —100
11309. . —100
11317. . —100
11333. . —100
11348. . —100
11399. . —100
11486. . —200
11487. . —100
11497. . —100
11513. . —100
11547. . —200
11548. . —100
11577. . —100
11581. . —100
11584. . —100
11602. . —100
11619. . —100
11659. . —100
11672. . —100
11680. . —100
11692. . —100
11696. . —100
11713. . —200
11733. . —100
11755. . —100
11760. . —100
11768. . —100
11777. . —100
11806. . —100
11808. . —100
11819. . —100
11830. . —100
11935. . —100
11971. . —100
11974. . —100
DOCE MIL
12009. . —100
12018. . —100
12039. . —100
12066. . —100
12096. . —100
12111. . —100
12113. . —100
12172. . —500
12174. . —100
12204. . —100
12236. . —100
12263. . —100
12266. . —100
12303. . —100
12304. . —100
12310. . 10,000
12324. . —100
12357. . —200
12368. . —100
12377. . —100
12388. . —100
12429. . —100
12484. . —100
12529. . —200
12593. . —100
12594. . —100
12652. . —100
12667. . —100
12679. . —200
12706. . —100
12709. . —100
12769. . . 1,000
12779. . —100
12796. . —100
12801. . —200
12809. . —100
12823. . —100
12846. . —100
12852. . —100
12858. . —100
12875. . —100
12898. . —200
12915. . —200
12916. . —100
12920. . —100
TRECE MIL
13010. . —100
13066. . —100
13098. . —100
13124. . —100
13142. . —100
13150. . —100
13167. . —100
13212. . —100
13217. . —100
13219. . —100
13233. . —100
13257. . —100
13279. . —100
13295. . —100
13302. . —100
13303. . —200
13312. . —100
13396. . —100
13401. . —100
13414. . —100
13444. . —100
13454. . —100
13465. . —100
13500. . —100
13532. . —100
13552. . —100
13575. . —100
13625. . —100
13652. . —100
13657. . —200
13699. . —200
13725. . —100
13749. . —100
13753. . —100
13760. . —100
13771. . —100
13780. . —100
13784. . —100
13785. . —100
13792. . —100
13796. . —100
13858. . —200
13920. . —100
13940. . —200
13956. . —100
13967. . —100
13994. . —100
CATORCE MIL
14025. . —200
14027. . —100
14031. . —100
14036. . —100
14088. . —100
14097. . —200
14110. . —100
14126. . —100
14142. . —100
14193. . —100
14207. . —100
14214. . —100
14260. . —100
14271. . —100
14274. . —100
14286. . —100
14310. . —100
14328. . —100
14334. . —100
14339. . —200
14383. . —100
14391. . —100
14430. . . 2,000
14463. . —100
14473. . —100
14485. . —100
14535. . —100
14538. . —100
14547. . —100
14567. . —100
14571. . —100
14592. . —100
14605. . —100
14623. . —100
14626. . —100
14628. . —100
14660. . —100
14722. . —100
14730. . —100
14763. . —100
14771. . —100
14791. . —100
14829. . —100
14830. . —100
14831. . —100
14859. . —100
14883. . —100
14894. . —100
14903. . —100
14904. . —100
14922. . —200
14949. . —100
14973. . —100
QUINCE MIL
15004. . —100
15006. . —100
15015. . —100
15027. . —100
15103. . —100
15145. . —200
15157. . —200
15166. . —200
15175. . —100
15187. . —100
15242. . —100
15284. . —100
15330. . —100
15332. . —100
15336. . —100
15339. . —200
15340. . —100
15343. . —100
15348. . —100
15361. . —100
15366. . —100
15372. . —200
15415. . —100
15442. . —100
15465. . —100
15481. . —100
15499. . —100
15505. . —100
15582. . —200
15608. . —100
15646. . —100
15650. . —100
15659. . —100
15715. . —100
15743. . —200
15746. . —100
15784. . —200
15836. . —200
15887. . —200
15893. . —100
15913. . —100
15915. . —200
15940. . —100
15953. . —100
15961. . —100
15967. —100
15971. —200
15980. . —100
15988. . —100
15996. . —100
15999. . —100
DIECISEIS MIL
16006. . —100
16029. . —100
16030. . —100
16060. . —100
16075. . —100
16089. . —200
16104. . —100
16124. . —100
16127. . —100
16171. —100
16180. . —100
16228. . —100
16231. . —100
16238. . —100
16241. . —100
16256. . —100
16265. . —100
16266. . —100
16278. . —200
16303. . —100
16311. . —100
16319. . —100
16331. . —100
16358. . —100
16366. . —200
16368. . —100
16382. . —100
16419. . —200
16436. . —100
16449. . —100
16472. . —200
16512. . —100
16515. . —100
16522. . —100
16531. . —100
16534. . —100
16562. . —100
16565. . —100
16581. . —100
16598. . —100
16609. . —100
16615. —100
16624. . —100
16632. . —100
16658. . —100
16662. . —100
16681. . —200
16695. . —100
16700. . —100
16701. . —100
16731. . —100
16732. . —100
16763. . —100
16804. . —100
16806. . —100
16820. . —100
16837. . —100
16938. . —100
16949. . —100
16956. . —200
16971. . —100
16981. . —100
16994. . —100

NUMEROS PESOS

DIECISIETE MIL
17059. . —100
17084. . —100
17111. . —200
17123. . —100
17126. . —100
17145. . —100
17147. . —100
17153. . —100
17154. . —100
17159. . —100
17199. . —100
17201. . —100
17203. . —200
17227. . —200
17233. . —100
17238. . —100
17239. . —200
17289. . —500
17291. . —200
17335. . —100
17347. . —100
17349. . —100
17363. . —100
17364. . —100
17393. . —100
17404. . —100
17487. . —100
17497. . —200
17515. . —100
17547. . —100
17553. . —100
17576. . . 1,000
17579. . —100
17667. . —100
17693. . —100
17709. . —100
17712. . —100
17715. . —100
17724. . —100
17761. . —100
17789. . —100
17834. . —200
17931. . —100
17936. . —100
17975. . —100
17993. . —200
DIECIOCHO MIL
18016. . —100
18056. . —100
18058. . —200
18074. . —200
18079. . —200
18082. . —100
18089. . —100
18129. . —200
18138. . —100
18155. . —100
18180. . —100
18194. . —100
18212. . —100
18216. . —200
18217. . —100
18221. . —100
18319. . —100
18373. . —100
18377. . —200
18388. . —100
18427. . —100
18447. . —100
18460. . —100
18475. . —100
18560. . —100
18565. . —100
18571. . —100
18590. . —100
18593. . —100
18605. . —100
18608. . —100
18617. . —100
18622. . —100
18624. . —100
18626. . —100
18651. . —100
18749. . —200
18751. . —100
18752. . —100
18756. . —100
18771. . —100
18792. . —100
18803. . —100
18821. . —100
18827. . —100
18841. . —100
18844. . —100
18935. . —100
18972. . —200
18976. . —100
18999. . —200
DIECINUEVE MIL
19003. . —100
19005. . —100
19014. . —100
19042. . —100
19045. . —100
19061. . —100
19094. . —200
19108. . —100
19114. . —100
19127. . —100
19167. . —200
19198. . —100
19200. . —200
19225. . —100
19281. . —100
19299. . —100
19302. . —200
19322. . —100
19323. . —100
19335. . —200
19376. . —200
19430. . —100
19484. . —100
19496. . —100
19542. . —100
19563. . —100
19570. . —100
19573. . —200
19582. . —100
19584. . —100
19648. . —100
19683. . —100
19698. . —200
19700. . —100
19740. . —100
19754. . —100
19808. . —100
19828. . —100
19839. . —100
19851. . —100
19880. . —200
19885. . —100
19887. . —100
19899. . —100
19918. . —100
19923. . —100
19939. . —100
19965. . —100
19971. . —100
19997. . —100
19999. . —100
VEINTE MIL
20021. . —100
20040. . —100
20060. . —200
20075. . —200
20103. . —100
20144. . —100
20167. . —100
20177. . —100
20227. . —100
20271. . —100
20308. . —100
20309. . —200
20329. . —100
20342. . —100
20386. . —100
20453. . —100
20473. . —200
20505. . —200
20519. . —100
20558. . —100
20616. . —100
20645. . —100
20726. . —100
20732. . —100
20766. . —100
20785. . —100
20834. . —200
20837. . —100
20841. . —100
20849. . —100
20858. . —100
20899. . —200
20916. . —100
20935. . —100
20959. . —200
20966. . —100
20992. . —100
VEINTIUN MIL
21044. . —100
21045. . —100
21075. . —100
21088. . —100
21089. . —100
21102. . —100
21110. . —100
21113. . —100
21147. . —200
21149. . —100
21151. . —100
21172. . —100
21178. . —100
21182. . —500
21198. . —100
21238. . —100
21257. . —100
21282. . —100
21295. . —100
21312. . —100
21319. . —100
21368. . —100
21372. . —100
21392. . —100
21395. . —100
21438. . —100
21450. . —100
21451. . —100
21487. . —100
21498. . —100
21505. . —100
21524. . —100
21585. . —100
21681. . —100
21712. . —100
21731. . —100
21743. . —100
21755. . —100
21761. . —100
21769. . —200
21778. . —200
21783. . —100
21823. . —100
21825. . —100
21864. . —200
21870. . —100
21874. . —100
21904. . —100
21912. . —100
21945. . —100
21951. . —100
21956. . —100
21980. . —100
21981. . —200
VEINTIDOS MIL
22014. . —100
22034. . —100
22050. . . 1,000
22055. . —100
22064. . —100
22074. . —200
22077. . —100
22086. . . 2,000
22103. . —100
22113. . —500
22141. . —100
22164. . —100
22179. . —100
22184. . —100
22197. . —100
22231. . —100
22234. . —100
22237. . —100
22252. . —100
22283. . —100
22284. . —100
22296. . —200
22324. . —200
22333. . —100
22336. . —100
22346. . —100
22349. . —100
22368. . —200
22380. . —100
22381. . —100
22385. . —100
22386. . —100
22414. . —100
22423. . —100
22429. . —100
22445. . —100
22480. . —100
22482. . —200
22570. . —100
22611. . —100
22632. . —100
22661. . —100
22663. . —100
22710. . —100
22713. . —200
22773. . —100
22789. . —100
22813. . —100
22853. . —100
22868. . —100
22871. . —100
22894. . —200
22908. . —100
22928. . —200
22936. . —100
22942. . —100
22982. . —100
22988. . —100
VEINTITRES MIL
23006. . —100
23033. . —100
23068. . —100
23078. . —100
23079. . —100
23089. . —100
23113. . . 2,000
23125. . —100
23127. . —100
23163. . —100
23165. . —100
23177. . —100
23197. . —100
23203. . —100
23232. . —100
23264. . —100
23270. . —200
23283. . —100
23296. . —200
23319. . —200
23325. . —100
23345. . —100
23401. c.—200
23402. c.—200
23403. c.—200
23404. c.—200
23405. c.—200
23406. c.—200
23407. c.—200
23408. c.—200
23409. c.—200
23410. c.—200
23411. c.—200
23412. c.—200
23413. c.—200
23414. c.—200
23415. c.—200
23416. c.—200
23417. c.—200
23418. c.—200
23419. c.—200
23420. c.—200
23421. . —100
23421. c.—200
23422. c.—200
23423. c.—200
23424. c.—200
23425. c.—200
23426. c.—200
23427. c.—200
23428. c.—200
23429. c.—200
23430. c.—200
23431. c.—200
23432. c.—200
23433. c.—200
23434. c.—200
23435. c.—200
23436. c.—200
23437. c.—200
23438. c.—200
23439. c.—200
23440. c.—200
23441. c.—200
23441. a. 1,000
23442. 100,000
23443. p. 1,000
23443. c.—200
23444. . —100
23444. c.—200
23445. c.—200
23446. c.—200
23447. c.—200
23448. c.—200
23449. c.—200
23450. c.—200
23451. c.—200
23452. c.—200
23453. c.—200
23454. c.—200
23455. c.—200
23456. . —100
23456. c.—200
23457. c.—200
23458. c.—200
23459. c.—200
23460. c.—200
23461. c.—200
23462. c.—200
23463. c.—200
23464. c.—200
23465. c.—200
23466. c.—200
23467. c.—200
23468. c.—200
23469. c.—200
23470. c.—200
23471. c.—200
23472. c.—200
23473. c.—200
23474. c.—200
23475. c.—200
23476. c.—200
23477. c.—200
23478. c.—200
23479. c.—200
23480. . —100
23480. c.—200
23481. c.—200
23482. c.—200
23483. c.—200
23484. c.—200
23485. c.—200
23486. c.—200
23487. c.—200
23488. c.—200
23489. c.—200
23490. c.—200
23491. c.—200
23492. c.—200
23493. c.—200
23494. c.—200
23495. c.—200
23496. c.—200
23497. c.—200
23498. c.—200
23499. c.—200
23500. c.—200
23521. . —100
23558. . —100
23566. . —100
23575. . —100
23584. . —100
23592. . —100
23609. . —100
23614. . —100
23638. . —100
23655. . —100
23661. . —200
23665. . —100
23672. . —100
23705. . —100
23725. . —100
23734. . —200
23740. . —100
23746. . —100
23769. . —100
23810. . —100
23858. . —100
23864. . —100
23874. . —100
23875. . —100
23902. . —100
23904. . —100
23962. . —100
23967. . —100
VEINTICUATRO MIL
24008. . —100
24038. . —100
24048. . —100
24072. . —200
24077. . —100
24085. . —100
24115. . —100
24116. . —100
24178. . —100
24185. . —100
24189. . —100
24197. . —100
24227. . —100
24278. . —100
24293. . —100
24302. . —100
24306. . —100
24307. . —100
24312. . —100
24392. . —100
24394. . —200
24429. . —100
24443. . —100
24467. . —200
24492. . —100
24505. . —100
24508. . —100
24530. . —100
24531. . —100
24562. . —100
24567. . —100
24570. . —100
24586. . —100
24628. . —100
24641. . —100
24644. . —100
24684. . —100
24693. . —100
24703. . —100
24745. . —100
24772. . —100
24773. . —100
24837. . —100
24860. . —100
24865. . —100
24885. . —100
24887. . —200
24938. . —100
24960. . —100
24965. . —100
24978. . —100
24984. . —100
24986. . —100
24989. . —100
24991. . —100
VEINTICINCO MIL
25000. . —100

El premio de $100,000 ha correspondido al número 23442.

Las 2 aproximaciones anterior y posterior al Primer premio han correspondido á los números 23441 y 23443.

Las 99 aproximaciones á la centena del Primer premio han correspondido á los números del 23401 al 23441 y del 23443 al 23500.

El premio de $40,000 ha correspondido al número 10161.

Las 2 aproximaciones anterior y posterior al Segundo premio han correspondido á los números 10160 y 10162.

Las 99 aproximaciones á la centena del Segundo premio han correspondido á los números del 10101 al 10160 y del 10162 al 10200.

El premio de $10,000 ha correspondido al número 12310.

INGRESO EN EL VIVAC EL PAGADOR CENTRAL DE LOS FERROCARRILES UNIDOS POR DESFALCO DE $30.870

Al ser detenido manifestó que él no había cometido el desfalco, toda vez que la suma que faltaba la había entregado a varios altos empleados que se la pidieron

Ayer tarde el jefe de la Policía de los Ferrocarriles Unidos señor Rogelio Salas con el agente del mismo cuerpo señor Domingo Rodríguez detuvo al Pagador Central de los Ferrocarriles Unidos señor Edmundo Fusté Mazzole en su domicilio de Infanta y San Lázaro, practicando un registro en su casa que no dió resultado y presentando al detenido en la Sección de Expertos acusándole de haber desfalcado a la Compañía la cantidad de $30.870.72.

ANTECEDENTES

Por sospecharse en la dirección de la empresa referida de que pudiera existír un desfalco en la caja del pagador central, fué practicada por los interventores señores Francisco Fuentes y Jorge Briñas con los Inspectores señores Antonio Descamps y Francisco L. Corona, un balance en los libros de la pagaduría y en la caja, encontrando en esta solamente la cantidad de $2.050.33, en vez de $32.121.04 que debía haber para el pago de los sueldos de los empleados de la División de la Habana.

De la suma que existía en caja había que deducír $800, que declaró el pagador señor Fusté que le entregó en menudo el cajero señor Eduardo Arrufa Mendoza, asciende el desfalco a la cantidad de $30.870.72.

Presentado el señor Fusté al juzgado de Instrucción de la Sección Segunda declaró ante el juez doctor Valdés Anciano, que no se consideraba culpable y que el no había desfalcado la suma referida ya que, esa cantidad de dinero, que existe de menos en la caja que falta desde hace mucho tiempo, sin que hasta ahora se les haya ocurrido denunciarle, ha sido invertida en su totalidad en atender a peticiones de dinero que le hacían el cajero señor Arrufá; el tenedor de libros señor Bernardo Aguiar Hallorí; Auxiliar del pagador en Cárdenas señor José Rafael del Prado Correa y uno de los inspectores señor Francisco Fuentes Martínez así como otros altos empleados cuyos nombres declarará en su oportunidad y que al pedirle cantidades fuertes de dinero que él les entregaba, nunca le dieron comprobantes. El declaró, que entregaba ese dinero en la creencia de que obraban de buena fé y que lo devolverían o por lo menos no le acusarían.

El juez dispuso la remisión al Vivac del señor Fusté investigando el hecho la Policía para informar acerca de como se realizó el delito y si existen o no cómplices.

NOTICIAS DE INSTRUCCION PUBLICA

SE HA FIJADO EL HORARIO PARA LOS EXAMENES EXTRAORDINARIOS EN EL INSTITUTO DE LA HABANA

El plazo para las matrículas de ingreso se cierra el día último de este mes. Anoche pronunció una conferencia el doctor Oñate. Declaraciones de Barraqué a los periodistas

He aquí el horario de exámenes de los diez primeros días en el Instituto de la Habana:

Septiembre 1. — Física 2o. Curso (Oficiales) e Inglés Primer Curso (Oficiales). Historia Natural (Libres).

Septiembre 3. — Literatura Preceptiva (Oficiales) y Aritmética (Libres).

Septiembre 4. — Cívica (Oficiales). Física Primer Curso (Oficiales) y Agricultura (Libres).

Septiembre 5. — Geografía (Oficiales) y Agricultura (Oficiales).

Septiembre 6. — Algebra (Oficiales) y Lógica (Libres).

Septiembre 7. — Gramática (Libres) e Historia Natural (Oficiales). Química (Libres).

Septiembre 8. — Inglés Primer Curso (Libres).

Septiembre 10. — Aritmética (Oficiales) y Cívica (Libres).

NOTA: Las asignaturas que preceden a la conjunción corresponden a la sesión de la mañana.

La matrícula de ingreso. — El plazo para la matrícula de ingreso expira el día último del presente mes. Se avisa oportunamente a los interesados, puesto que no se concederá prórroga de ninguna clase.

Conferencia por radio. — Anoche pronunció una conferencia por radio el ilustre doctor Walterio Oñate, profesor de Geografía e Historia del Instituto, quien disertó admirablemente sobre "La América en relación con la independencia de Cuba".

Liquidación del presupuesto. — La Secretaría de Instrucción Pública ha pedido a todos los pagadores de Zona Fiscal que remitan las cuentas pendientes de pago, a fin de poder enviarlas a la Hacienda para que se haga la correspondiente liquidación del presupuesto.

Un monumento a los estudiantes. — Ayer estuvo en la Secretaría de Instrucción Pública el doctor Juan Alemán y Fortún, gestionando el pago de las últimas mensualidades—unos tres mil pesos—que corresponden al hijo del señor Carlos Noriega, arquitecto y escultor que estaba haciendo el Monumento a los Estudiantes Fusilados el 71; puesto que se está terminando ya el citado monumento, que encargó el Gobierno, en virtud de las gestiones de un comité constituído al efecto.

El director del Instituto. — Ayer visitó al secretario de Instrucción Pública, interino el coronel Serafín Espinosa, director del Instituto de Segunda Enseñanza, quien trató de diferentes asuntos relacionados con el plantel, entre ellos, los exámenes de septiembre, y las conferencias por radio.

Congreso Notarial. — Una nutrida comisión del Colegio Notarial de la Habana, presidida por el doctor Baldomero Grau y Triana, y formada entre otros por los doctores Edmundo Gronlier y Francisco Sánchez Curbelo, se entrevistó con el señor secretario de Justicia e interino de Instrucción Pública, doctor Jesús María Barraqué, para invitarle para un Congreso Notarial que próximamente habrá de celebrarse y que tendrá carácter nacional.

En la mañana de ayer estuvo en la Secretaría de Instrucción Pública el doctor Jesús María Barraqué, secretario de Justicia e interino de Instrucción Pública.

El doctor Barraqué despachó durante largo rato con los jefes de Secciones Gispert y Pichardo, así como con el señor Aguado, delegado de Construcciones Escolares.

Declaraciones del licenciado Barraqué en relación con la excursión de Maestros — El doctor Barraqué declaró a los repórteres, para que así lo hicieran constar, que en la resolución favorable para realizar la excursión de maestros a Oriente, él tomó parte en ella; pero que el verdadero solucionador fué el vicepresidente del Ferrocarril de Cuba, señor Domingo Valdés.

Ambos, por tanto, son merecedores de la gratitud de los maestros que ven segura la excursión al indómito Oriente.

Sobre las becas de San Alejandro. —Interrogado el doctor Barraqué por los periodistas sobre le protesta formulada por los aspirantes a becas en la Escuela de Pintura de San Alejandro, manifestó que tenía noticias del asunto por los que habían publicado los periódicos, pero que oficialmente no sabía nada y que por si las vías oficiales ha sido presentada al Negociado correspondiente la referida demanda, es lógico suponer que el jefe del Negociado le dará cuenta en su oportunidad; y que tan pronto le sea sometido el caso a su consideración, resolverá con energía y dentro de la más estricta justicia.

El superintendente de Pinar del Río. — Visitó al secretario de Instrucción Pública el doctor Pedro García Valdés, superintendente provincial de Pinar del Río, para saludarle y tratar de algunos problemas de la enseñanza en Pinar del Río.

Ratificaciones. — Se han aprobado las ratificaciones a los maestros que a continuación se expresa: María Sánchez Cadalzo, de Trinidad; Dámaso Gónez Lara, de Trinidad; Justa Izquierdo Meneses, de Trinidad; Miguel Arriola Carlarino, de Trinidad; Francisco Trujillo Irairragorri, de Trinidad; Bernardo Clemente Mier Cortina, de San Juan y Martínez; Amelia A. González, de Guanajay; Edelmira Villaescusa y Coloma, de Pinar del Río; Juana Hernández Sabio, de Jaruco; Gertrudis Figarola Enríquez, de Güira de Melena; Matilde Juana Goicoechea Arrieta, de Madruga; Margarita Martínez Vignier, de Güines; Manuel García Cárdenas, de Güines; Petrona Izquierdo Morales, de Güines; Ofelia Marrón Valdés, de Jaruco; Antonia Blanco Soler, de San Cristóbal; Melanea Acosta Zayas, de Ciego de Avila; Juana Laudelina Díaz Madrigal, de Ciego de Avila; Zoila Lidia Oigna de la C. de la Torre Romero, de Florida; Hilda Virtudes Riera Hernández, de Florida; Josefa Alfonso y Rodríguez de Güines; Estrella Viamonte Pérez, Zoila Flor Sampedro, Estrella Recio, Ana T. Carneado; Rita de los Angeles Xiques Bejarano y Ana Heredia Agüero, de Nuevitas.

Nombramientos. — Se han aprobado los nombramientos y ratificaciones de los maestros siguientes: Lucas Andrés Formoso, de Jaruco; Henan Puentes Rodríguez, de San Juan y Martínez; Alicia de la Caridad Porro Zayas Bazán, de Ciego de Avila; Zoila Estrella Díaz Cuervo, de Ciego de Avila; Ana Isabel Labrada Salvador, de Ciego de Avila.

Se ha aprobado el nombramiento de la maestra señorita Esperanza Juana Suárez Larramendi, de Marianao.

Una caida.— Al caerse casualmente al pavimento en Menocal y San Martín Tomás Fernández Reina vecino de J. de San Martín 25 se produjo una herida contusa en la región superciliar derecha y desgarraduras de la piel diseminadas por el cuerpo de todo lo que tuvo que ser asistida en el centro de socorros.

Un choque.— En M. Gómez y Menocal chocó el tranvía 595 con el omnibus 40974 de la Cuba, sufriendo ambos vehículos averías de escasa importancia.

Pianos R. S. Howard y John L. Stowers a Plazos. $50 Entrada y $12 al mes.
Pianos automáticos $60 Entrada y $18 al mes.
Pianos Reproductores Welt Mignon $100 Entrada y $25 al mes.

ULTRAFONICA

Desde $35.00 en adelante.-VENTAS A PLAZOS: $10.00 entrada, $ 10.00 mensuales

DISTRIBUIDOR EXCLUSIVO EN CUBA: JOHN L. STOWERS SAN RAFAEL No. 29. - Apartado No. 876. Teléfono A- 3962. - Habana -- Recuerde que la única legítima es la "ULTRAFONICA" COLUMBIA

M.E.C.D. 2016

ANUNCIOS CLASIFICADOS DE ULTIMA HORA

A-3333 — A-1014

A ALQUILERES DE CASAS

A1 HABANA

A VIVIR MUY BARATO
Avenida Menocal y Llinás. Casa con sala, comedor y dos cuartos y todos sus servicios: $34. La llave e informes en la bodega "El Campamento". Rueño: A-7841. U. H. A-1 38309 23 Agosto.

SE ALQUILAN dos casitas, Acosta 81 altos, sala, saleta, dos cuartos, cuarto de baño, cocina de gas y comedor al fondo, las llaves en los bajos. Informan I 7777 UH A1 S6489 27 Agost.

SE ALQUILAN los altos de Carlos III y Montoro. Informan en los bajos. Teléfono FO 1442. UH A1 S6490 24 Ag.

SAN MIGUEL 47
Entre Galiano y San Nicolás. Se alquilan los altos, amplios, claros y cómodos, con sala y saleta grandes, seis cuartos, dos de ellos en la azotea, etc. La llave en los bajos. Informes: Sol 70. Telf. A-5171. U. H. A-1 S-6322 22 Agosto.

ESPLENDIDA situación. Se alquilan los bajos de Aguila 46, a una cuadra de San Rafael. Los pintores están hasta las 5. Pardo. Cuba 52. A 7625. De 3 a 5. U. H. A-1 38143 24 Agosto.

SE ALQUILA un piso principal Infanta número 62 1|2 esquina Sitios con balcón a tres calles, moderno para personas de gusto. Informes en los bajos. UH A1 S6436 22 Agosto.

SE ALQUILA, AMARGURA 58 ENTRE HABANA Y COMPOSTELA
Casa propia almacén, depósito envase, industria o familia. Informes en la misma, de 1 a 4. U. H. A-1 39062 25 Ag.

SE ALQUILAN los hermosos altos Lamparilla 78, propios para oficinas, sociedades o familia. Agua abundante. Informan: San Lázaro 36. U. H. A-1 39036 25 Agosto.

LAGUNAS 68, PRIMER PISO
entre Belascoaín y Gervasio. Hermosa casa moderna, con seis magníficas habitaciones, sala, recibidor, comedor al fondo, baño completo moderno, cuarto y servicio de criados con escalera independiente para el servicio. Propia para dos familias. Puede verse a todas horas. La llave en la misma. Informa L. M. Santeiro. Teléfono I 5285 o A 3413. Alquiler $80.00. UH A1 39324 27 Agost.

SE ALQUILAN altos pequeños en Campanario 143, casi esquina Reina. Precio de situación. UH A1 39358 23 Ag.

SE ALQUILAN los altos de la esquina de Salud y Gervasio, tiene 4 cuartos, sala, saleta y es muy fresca y tiene agua abundante. Informan en la bodega. UH A1 S6517 23 Agosto.

SE ALQUILAN los bajos de Merced No. 55, casi esquina a Compostela, con 3 habitaciones. La llave en la Ferretería "La Victoria". Informan en Calzada 81. Telf. F-4805. A-1 S-6547 25 Ag.

MARQUES GONZALEZ 14, Edificio moderno. Alquilo segundo piso. Sala, recibidor, dos habitaciones grandes, comedor, baño intercalado, cocina gas. Ferretería Belascoaín 71. Teléfono U-5215. A-1 39468 31 Agosto.

TENIENTE REY 92 Y 92-A
Alquilo un moderno alto y un bajo compuesto de sala, saleta, tres habitaciones, comedor al fondo, cocina, baño, abundante agua, tiene motor. Llaves en el bajo. Informan: Animas 90, bajos. Teléfonos F-5386 y A-3695. A-1 U. H. 39451 24 Agosto.

SE ALQUILAN los altos de Zanja 108, esquina a Oquendo, con sala, comedor, tres habitaciones, terraza y servicios. La llave en la carpicería. Informes: A 6420. A-1 39476 27 Agosto.

SE ALQUILA el moderno segundo piso alto de Marina 19, frente al Parque Maceo, con recibidor, sala, dos cuartos, comedor, baño intercalado, cocina y calentador de gas. La llave en la fonda. A-1 39478 27 Agosto.

SE ALQUILAN los bajos modernos de Virtudes 90, entre Campanario y Perseverancia, con recibidor, sala, tres habitaciones, baño completo intercalado. Servicios de criados. La llave en el alto. A-1 39479 27 Agosto.

SAN NICOLAS No. 160, próximo a Reina, acera de la brisa. Se alquilan los altos. Sala, saleta, comedor, dos habitaciones, baño y cocina. Telf. F-5929. U. H. A-1 S-6537 25 Agosto.

ALQUILO recién construida la casa San Lázaro y Espada, primero y segundo piso, con terraza, sala, recibidor, cuatro habitaciones, baño intercalado, comedor al fondo y servicio para criado. Llave en la bodega de San Lázaro y Espada. Informan: Campanario No. 118, altos. Teléfono A-6583. A-1 S-6536 24 Agosto.

SE ALQUILAN los bajos de Peña Pobre 7-A, con sala, comedor, tres habitaciones, baño y servicios. La llave en el 7. Informes: A-6420. A-1 39481 27 Ag.

EN EL SUNTUOSO Edificio Marta, Consulado 7 y 9, casi esquina a Prado. Se alquila el lujoso cuarto piso con todo el confort moderno. Precio razonable. Hay elevador día y noche. Informes: el portero. A-1 39480 27 Agosto.

SE ALQUILAN los altos de Neptuno número 16 compuestos de 4 habitaciones, sala, recibidor, comedor, baño intercalado. Informan en los bajos. A1 S6551 27 Agosto.

SE ALQUILA en $28.00 la casa Morales y Desagüe a media cuadra de Infanta con sala, sáleta, tres cuartos, comedor, patio grande y mucha agua. La llave en la bodega de Infanta y Desagüe. Salvador. A1 39580 24 Agosto.

ALQUILO PRIMERO Y TERCER
Piso con elevador, casa nueva fresca y barata. Sala recibidor comedor 5 habitaciones grandes baño intercalado cocina y cuarto de criados. Y una chica en el segundo piso con 3 habitaciones y tubo para la basura. San Miguel 173-B. El portero las enseña o en el segundo piso informan. UH A1 39598 28 Ag.

PRADO 62 esq. a Colón. Se alquilan los altos con o sin muebles acera de la brisa. Tiene garage. Informan en los mismos. Teléf. M 6149. A1 39595 31 Agosto.

A2 VEDADO

ALQUILO AMPLIO chalet moderno, dos plantas, en esquina de fraile. 7 cuartos a la calle, con tres baños intercalados, garage, etc. $150.00 mensual. F esquina a 3a., No. 2. Teléfono F-4591. A-2 U. H. S-6381 23 Agosto.

PASEO ESQUINA 17 (Vedado)
Amplia de dos plantas, garage con espaciosos jardines. Llave 17 número 326. Informan Prado 44 altos. UH A2 38970 22 Agosto.

SE ALQUILAN unos altos estilo español, con sala, comedor, cuatro cuartos con baño intercalado, patio, garage y cuarto de criados. En la calle 25 entre 6 y 8. Informan: teléfono F-2051. A-2 S-6550 27 Agosto.

VEDADO. Se alquila la planta alta de la casa calle A entre 27 y 29, número 264. Cuatro cuartos, garage y demás comodidades. Informan: 2 número 8, entre Línea y 11. La llave en la bodega. F-1173. A-2 39533 26 Agosto.

A4 JESUS DEL MONTE

SE ALQUILA hermosa casa en Oquendo número 89, bajos, entre Desagüe y Peñalver, compuesta de sala, saleta, tres grandes habitaciones, cuarto de baño completo y cocina de gas. Más informes: Telf. U-1478. U. H. A-4 39489 31 Ag.

JESUS del Monte 447. Sala, saleta, comedor al fondo cinco cuartos, patio, traspatio árboles frutales moderna. ($110) M 5893. Informes. A4 39597 24 Agost.

A5 VIBORA Y A. APOLO

SE ALQUILA para personas de gusto una linda casita. Canteras de San Miguel Arellano y Pasaje Víbora Informan Teléfono M 4345. UH A5 S6467 23 Agost.

SE ALQUILA chalet en lo mejor de la Víbora. Jardín, portal, sala, 4 cuartos, garage, moderna. Informan: X-2295. A-5 S-6543 24 Agost.

AVENIDA Estrada Palma 65, altos, entre O'Farrill y Lagueruela, se alquila, con sala, comedor, tres habitaciones, cuarto de baño y cocina de gas. La llave en el bajo. Informes: A-6420. A 5 39477 27 Agosto.

SE ALQUILA una casa de altos en la calle de Concepción, en Jesús del Monte, sin estrenar, propia para familias de gusto y que quieran vivir cómodas y por poco alquiler, con las comodidades siguientes: Sala, saleta, hall, 6 habitaciones, baño intercalado comedor al fondo, cocina, pantry, portal adelante y terraza al fondo. Para verlas la llave en la Fábrica. Informes Santa Emilia 57, teléfono I 1316. A5 39553 26 Agosto.

ALQUILO CASITAS a 13, 14 y 17 pesos, con luz, de 2 y 3 habitaciones, comedor, cocina y servicio. Calle 3a. número 7, entre Gertrudis y Josefina. A-5 S-6549 24 Agosto.

A8 MARIANAO

SE ALQUILA la hermosa casa Samá 4, Marianao, con sala, comedor, seis cuartos y uno alto, baño y servicios para criados. La llave al lado. Teléfono A 1805. A8 UH S6483 22 Agost.

MARIANAO. Alquilo casi regalada, propia para persona de gusto, espléndida casa con tres habitaciones, sala, saleta, mucho terreno yermo y jardín. O'Farrill entre Lanuza y Miramar. A-8 39490 27 Agosto.

REPARTO La Sierra. Alquilo chalet Primera 11 entre Cuarta y Sexta, jardín, portal, sala, hall, siete habitaciones, tres baños, pantry, cocina calentador despensa comedor garage patio traspatio. $90. Llave al lado. Informan M 1548 F 5241 y 23 núm. 185 (Vedado). UH A8 39543 27 Agost.

B OTROS ALQUILERES

B1 DEPARTAMENTOS

PARA OFICINAS, O'Reilly 7, entre San Ignacio y Cuba. Se alquilan dos apartamentos altos. Hay elevador. Informes: Obispo 16, altos. B-1 39485 27 Ag.

PARA OFICINAS, O'Reilly 2 y 4, esquina a Tacón, apartamentos en los altos. Informes el conserje. B-1 39482 27 Agosto.

SE ALQUILA un departamento de dos o tres habitaciones, todas con balcón a la calle, en casa de matrimonio solo; también hay cocina de gas, con o sin muebles. Se dá muy barato. Informan: Obrapía número 39, 1er. piso, esquina a Habana. B-1 S-6548 26 Agosto.

Se alquila un departamento (casa) alto, en Reina 131. Informa el encargado en la misma. Para más informes, café La Isla. M-2971. UH B1 39575 29ag.

CASAS DE DEPARTAMENTOS
se alquilan casi recién fabricados 3 apartamentos uno compuesto de sala dos cuartos baño completo cocina tres closets y un balcón corrido al frente de 23 v. Dos compuestos de portal sala un cuarto baño completo cocina y patio lo más sano y ventilado con abundante agua y una amplia azotea véalos que saldrá complacido, precio módico de situación Informan letra C. Teléfono F 4376. B1 39568 27 Agosto.

B2 HABITACIONES

HABITACIONES altas y bajas, se alquilan en Campanario 143. Casi esquina a Reina. Precios de situación. Casa de orden. UH B2 39354 23 Agosto.

VILLEGAS 46, altos, interior. Hay habitaciones muy buenas para matrimonios por tener una división para dormitorio y recibidor. En la misma informan. B-2 39496 24 Agosto.

UNA SEÑORA viuda alquila dos habitaciones con asistencia o sin ella a otra señora que traiga referencias. No hay más inquilinos. Villegas 46, altos. B-2 39497 24 Agosto.

SE ALQUILA habitación grande en $10 piso mosaico, casa tranquila, luz toda la noche. Damas núm. 63 bajos M 7127. B2 39591 23 Agosto.

B3 LOCALES PARA COMERCIO

¿DESEA HACER NEGOCIO?
En lugar céntrico de la ciudad, alquilamos parte de nuestro local, con sus vidrieras a la calle y demás enseres, o si le interesa le traspasamos el contrato. Poco alquiler. Informes: Animas No. 67. De 10 a 12 a. m. B-3 U. H. F-1665 Indf. 8 Ag.

NAVE
Alquilo a media cuadra de la calle Aguadulce, con capacidad aproximada de 1,000 metros, está en Flores 15 muy barata. J. Posse Teléfono F 5113. U. H. B-3 38660 31 Agosto.

VEDADO, para establecimiento, se alquila un gran local en lo más céntrico y de más tránsito. Calzada esquina a B. Informan en el mismo y Baños 8-B. U. H. B-3 38596 23 Ag.

VEDADO, para establecimiento, se alquila un gran local en lo más céntrico y de más tránsito. Calzada esquina a B. Informan en el mismo y Baños 8-B. U. H. B-3 38596 23 Agosto.

PROXIMAS a San Rafael, se alquilan los frescos bajos de Aguila 96. Pardo. Cuba 52. De 3 a 5 A 7625. UH B3 39418 28 Agost.

GRAN LOCAL en O'Reilly 2 y 4, esquina a Tacón, 850 metros cuadrados con su oficina anexa, propio para exhibición de automóviles, venta de accesorios etc. Puede adaptarse para el giro de negocio que se desee. Calle de mucho tráfico, frente al Senado y al Ayuntamiento. Informes: Obispo 16, altos. B-3 39484 27 Agosto.

GRAN LOCAL en San Lázaro No. 297, con frentes a San Lázaro Soledad y Animas. Propio para exhibición de automóviles o venta de accesorios, provisto de tanque soterrado para gasolina. El local tiene un departamento alto para oficina. Se admiten proposiciones en Obispo 16, altos. B-3 39483 27 Agosto.

GRAN OPORTUNIDAD. Se alquila una esquina moderna, compuesta de un salón y una accesoria, con armatostes y mostrador, propia para bodega o botica u otro establecimiento cualquiera. Informan en Oficios 54, altos. Continental. M 3695. B-3 39530 24 Agosto.

ALQUILO hermoso local para establecimiento, O'Reilly 13 derecha con 200 metros superficie. Se dá un mes gratis si hacen contrato por un año. Informes teléfonos A 4358 M 6263. Altos botica Sarrá. B3 39578 28 Agosto.

DE INTERES COMERCIANTES
Industriales. Se alquila una hermosa nave de 10x23 metros en lo más céntrico de J. del Monte. Calle asfaltada. Pasa una línea de guaguas, dos cuadras de la Calzada, Informes: X 2864 de 12 a 1 y de 7 a 10. B3 39541 26 Agosto.

COMPOSTELA Y PORVENIR
entre Sol y Luz a propósito para Barbería carnicería puesto de frutas o cualquier Industria chica. Informes Máximo Gómez 503 Teléfono A 3977. Llaves en el café. B3 S6556 24 Agosto.

PARA CINE O INDUSTRIA
Se alquila una nave con 300 metros de azotea y una plataforma sobre las entradas, y una casa al lado de 400 metros que se adapta para lo que se quiera, más un solar yermo al fondo por otra calle. toda son mil metros, junto o separado. Informa Serrano 6. Teléfono I 3121 B3 39590 29 Agosto.

INFANTA Y SAN RAFAEL
espléndido esq. propia para cualquier establecimiento. Informan Infanta 30 altos B3 S6560 25 Agosto.

C COMPRAS

C2 SOLARES

Compro en Miramar dos solares unidos en la acera de la brisa. Miguel F. Márquez. Empedrado número 16, altos. C 2 E-1773 26 Agosto.

C8 ANIMALES

Fox terrier legítimo deseo comprar. Informan, Casa Canevares. Joyería. San Rafael esquina a Consulado. Tfo. A-2741. C8 39444 24ag

D VENTAS

D1 CASAS

SE VENDE la casa de Compostela número 203. Informan Alvaro López. O'Reilly núm. 11 4o. piso, no corredores. U. H. D-1 S-6529 22 Agosto.

SE VENDEN dos casas nuevas. Los techos interiores de sala y recibidor están completamente decorados, cada habitación tiene cuatro ventanas y seis metros de fondo. Cada una $1.400 y $4.000 pagaderos en siete años. Los precios en que se venden ocasionan más de tres mil pesos de pérdida. Se garantiza que son sólidas, por tener gran cantidad de cemento, se responde hasta por ciclones con documentos ante Notario y sobre las escrituras son magníficas garantizadas por su propietario que es una gran firma. Están a una cuadra de la Loma de Chaple calle Concejal Veiga entre General Lee y General Lacret. Expresión: General Lee es la misma calle Alfredo Martín Morales, conocida antiguamente con el nombre de Coco. Distancias: Desde la Iglesia Jesús del Monte a la calle Coco hay media cuadra y desde la Calzada a Concejal Veiga, cuatro cuadras Marcelino Ramón. Reina núm. 126, altos. Teléfono A 1547. UH D1 39257 23 Agosto.

UN PIANO último precio $60.00. Industria 33 altos, hay que dejar la casa. D7 39569 27 Agosto.

CASAS BARATAS
Calle Crespo cerca Animas, una planta, azotea, 132 metros, renta contrato $?. Precio 9.000. Otra calle Virtudes cerca Belascoaín una planta azotea, mide 150 metros. 8.500. San Nicolás cerca Malecón, bonita casa tres plantas hierro y cemento, decorada, 165 metros, muy cómoda, buena renta, estilo Inglés. Precio 33.000. Con muy poco efectivo puede hacer negocio. Trato directo Campanario M 7785 Habana 53-A. D1 UH 39555 23 Agosto.

VEDADO 2 y 31 vendo edificio moderno de dos plantas acabada de fabricar que renta $450.00 mensuales. Contrato bodega Otero por ocho años con 20 casitas independientes de Apartamentos. todo alquilado en $45.000. Ramón Guarros. Teléfono A 6041. D1 39592 26 Agosto.

GANGA REPARTO ALMENDARES
vendo 2 casas modernas, con portal, sala, comedor cocina baño y 2|4 cada una. Precio de las dos $6.000 se puede quedar a deber $4.000 informan José P. Quintana Empedrado 49 3er. piso M 5824. D1 39601 24 Agosto.

D2 SOLARES

COMPLETAMENTE independiente, se alquila a persona de toda seriedad, dos habitaciones y servicios en azotea de casa, Amistad entre San José y Barcelona. Informan: teléfono F-5929. U. H. D-2 S-6538 25 Agosto.

REPARTO MIRAMAR SOLARES A PLAZOS
vendemos con muchas facilidades de pago, tenemos muchos de segunda mano que se venden a muy bajo precio.
JOSE P. QUINTANA
Teléfono M 5824. Empedrado 49 3er. piso. UH D2 39600 26 Agosto.

D3 ESTABLECIMIENTOS

OPORTUNIDAD COMERCIAL
Vendo mi establecimiento en la principal calle de la capital. Reina acera nones, con sus vidrieras y almatostes modernos, por no poder atenderlo por tener otros negocios. Informa Ramón Lutensqui Lamparilla 70 contrato seis años. UH D3 38718 30 Agosto.

URGE vender fonda, situada en buen lugar a media cuadra de Egido. Se dá barata. Informes A 0141. UH D3 39419 23 Agosto.

URGE vender por no poderla atender y por lo que ofrezcan una tiendecita Compostela 153. También Registradora de 2 Gavetas. D3 39560 24 Agost.

CARNICERIA vendo, dando facilidades 140 kilos de mostrador al contado diarios. La doy por no ser del giro. U 3853. Hernández. D3 39540 26 Agosto.

VEDADO CALLE 23
Vendemos la bodega que tanto buscó, damos las facilidades necesarias. F 6063. D3 39586 26 Agosto.

D4 AUTOMOVILES Y ACCS.

EN $90.00 VENDO CAMION
cama Ford de 1 1|2 tonelada en buen estado vale mucho más. Informes de 9 a 5 en Animas 172. Teléfono U 6483. Canales. UH D4 39422 23 Agosto.

D6 MUEBLES Y PRENDAS

SE VENDE
En magníficas condiciones, un juego de recibidor, un juego de comedor y un juego de cuarto, con sus lámparas, todo moderno. Puede verse en San José 137 (altos) entre Basarrate e Infanta. U. H. D-6 38879 24 Agosto.

GANGAS. Buró plano 7 gavetas flamante $15. Máquina escribir Remington 10 $15. Singer, ovillo central $14. Singer lanzadera $5; caja hierro $15; prensa copiar $2; Neptuno 34 Alvaro. D6 39567 23 Agosto.

DINERO
Sobre joyas y objetos de valor. La casa que menos interés cobra.
MUEBLES
Tenemos variado surtido. No compre sin ver esta casa. El precio lo pone el cliente.
JOYAS
De ocasión, variado surtido.
"LA PERLA"
Animas 84, casi esquina a Galiano. 39552 18 Sptbre.

D9 FINCAS RUSTICAS

FINCAS RUSTICAS a precios de situación, de inmejorables tierras, por las zonas de Güira de Melena, San Antonio de los Baños, Alquízar etc. Vendo una de una caballería, a medio kilómetro carretera, cerca San Antonio, más de quinientos árboles frutales, casi todos producción, casa tabla y zinc, pozos, cercada toda de piedra, puede instalarse luz eléctrica, teléfono. $4.000. Otra una caballería en Güira, en carretera, magníficas tierras coloradas de fondo; muchos árboles frutales, casa tabla y tejas. Puede instalarse luz y teléfono, cerca población. $6.000. Otra una caballería, tierra de primera, muchos frutales. Este año fué vendida la fruta en 1725.00, en carretera, al frente e interior. Casas de vivienda y tabaco, zona Güira, donde se hallan los mejores terrenos de Cuba: $9.000. Alfredo M. Lago, Maceo, 1, San Antonio de los Baños. D-9 39511 24 Agosto.

D10 OBJETOS VARIOS

SE LIQUIDAN muy baratos los siguientes enseres. Vidrieras mostrador 2 de lunch modernas sillas de viena, mesas de vitrolite, neveras, ventiladores, cajas contadoras y cantinas completas. Calle Habana 111. D10 39583 27 Agosto.

PARA CAFE
se vende mostrador cantina, vidrieras mesas sillas y demás enseres. Infanta y San Rafael. D10 S6561 25 Agosto.

E SE SOLICITAN

E1 CRIADAS Y CRIADOS

SE SOLICITA
Criada de manos española de mediana edad, para corta y buena familia. Referencias. U-1946. San Rafael número 265, altos. U. H. E-1 S-6485 22 Ag.

SE SOLICITA una criada de cuartos que hable bien el francés. 2 No. 8, entre 9 y 11, Vedado. E-1 39532 24 Agosto.

Se solicita criado fino de mediana edad, que sepa limpiar muebles y metales, que haya servido en muy buenas casas de la Habana, y que tenga referenciaspersonales de las mismas. Presentarse en la Quinta Palatino, Cerro. U. H. E-1 E-1733 23 Ag.

E3 PARA 2 SERVICIOS

SE SOLICITA una criada para cocinar y ayudar a la limpieza. Falgueras 10 altos. E3 S6559 24 Agosto.

SE SOLICITA joven española para cocinar y lavar, y planchar alguna ropa. Sueldo $25.00 y uniforme. Que traiga referencias y no tenga novio. Chacón 8 teléfono A 0409. E3 S6562 23 Agost.

E4 MANEJADORAS

SE SOLICITA una manejadora que tenga referencia. Sueldo $25.00 y ropa limpia. Calle B núm. 283 entre 29 y Zapata. C4 39594 23 Agosto.

F SE OFRECEN

F1 CRIADAS Y CRIADOS

JOVEN español desea colocarse de criado de manos; es honrado y trabajador. Informan en la misma casa. FO-2147. U. H. F-1 39524 23 Agosto.

DESEA colocarse una española de mediana edad, de criada de manos. Sabe cumplir con su obligación y lleva tiempo en el país. Tiene referencias; para aviso llamen al teléfono F-4052. F-1 39525 24 Agosto.

SE OFRECE una muchacha española para criada de manos o comedor. Tiene buenas referencias de las casas donde ha trabajado. No duerme en la colocación. Informan: A y 17. Telf. F-4445. F-1 39435 24 Agosto.

DESEA colocarse una criada de manos, del país. Sabe servir muy fino. Tiene referencias. Informan: F-1397. Castañeda. F-1 39529 24 Agosto.

DESEA colocarse una muchacha española para criada de manos, lleva tiempo en el país. Informan teléfono M 4276. F1 39561 24 Agosto.

JOVEN española desea colocarse de criada de mano o para habitaciones o comedor tiene referencias. Informan teléfono U 4669. Raquel. F1 39565 24 Agosto.

UNA joven formal desea colocarse de por horas, para limpieza de una casa en el barrio de Jesús del Monte; preguntar por Adela Valdés, en la bodega de Princesa y Delicias. F1 S6553 24 Agost.

CRIADO joven español acostumbrado al servicio fino desea colocación, no tiene pretensiones. Tiene buenas referencias. Informan teléfono A 3090. Alfonso. F1 39572 24 Agosto.

SE DESEA colocar una muchacha española para criada de manos. Tiene referencias. Informan I 4314. F1 S6558 24 Agosto.

SE DESEA colocar una muchacha, entiende de cocina, para matrimonio tiene referencias. Informan U 2162. Laurea. F1 39585 24 Agosto.

SE DESEA colocar un joven austriaco de criado de manos, tiene buenas referencias. Habla español bien, teléf. M 9578. F1 39579 24 Agosto.

DESEAN colocarse dos muchachas españolas, una para criada de manos y la otra para manejadora. Informan Jesús María 90. Teléfono M 6841. F1 39539 24 Agosto.

BUEN criado joven español, desea colocarse acostumbrado en todo servicio fino de buenas casas y referencias de las mismas. Informan M 5459. F1 39596 24 Agosto.

F2 COCINERAS Y COCINEROS

DESEA colocarse una joven de color para cocinar, solamente duerme en la colocación y entiende de repostería teléfono A-2893. UH F2 39211 22 Ag.

SE OFRECE cocinera española con buenas referencias; en la misma una criada de manos o de cuartos, con buenas referencias y sin pretensiones. A 4175. UH F2 S6514 22 Agost.

COCINERO repostero, desea colocarse para particular o establecimiento. Tiene buenas recomendaciones. Es limpio. Para más informes: teléfono M 4482. F 2 39512 24 Agosto.

COCINERA, práctica en su oficio, se desea colocar, solo para cocinar. No duerme en la colocación. Teléfono U-6505. F-2 39449 24 Agosto.

COCINERA española, de mediana edad, se desea colocar para cocinar a la española y criolla. Tiene referencias de donde trabajó. No duerme en la colocación. Teléfono F-6062. Calle 8 número 190 entre 19 y 21, Vedado. F-2 39535 24 Agosto.

SEÑORA de mediana edad se ofrece para cocinar a hombres solo, lavar ropa fina. Informa teléfono I 1250. F2 39558 24 Agosto.

DESEA colocarse una joven española para cocinar, entiende de repostería, tiene referencia. Informan Teléfono M 5843. F2 S6555 24 Agosto.

DESEA colocarse una muchacha española para cocinar solamente y siendo matrimonio con casa chica cocina y limpia. Pregunten por Manuela. Teléfono M 4276. F2 39562 24 Agosto.

JOVEN española desea colocarse de cocinera, tiene referencias y sabe cumplir con su obligación. Informan teléfono U 2386. F2 39566 24 Agosto.

SE DESEA colocar una señora española para cocinar en la Habana. Informan Empedrado 31 3er. piso. Teléf. M 8812. F2 S6557 24 Agosto.

DESEA colocarse un cocinero repostero de 25 años con 12 de oficio en particular, comercio, tiene referencias. Informes FO 1927. F2 39542 24 Agost.

SE OFRECE muy buena cocinera de color muy limpia. Sabe hacer dulces. No duerme en la colocación. Tiene referencias. M 7122. F2 39545 24 Agost.

SE OFRECE un cocinero y repostero para casa particular o huéspedes. Informa teléfono I 7778. F2 39573 24 Agosto.

DESEA colocarse cocinero repostero español no tiene pretensiones desea casa familia o comercio, sale al campo. Calle F núm. 5. Teléfono F 6146. F2 39582 24 Agosto.

SE OFRECE un cocinero repostero trabaja toda clase comida muy aseado y limpio y sale al campo, no tiene pretensiones. Tiene referencias de las mejores casas particulares y hoteles. Teléfono A 3318. F2 39584 24 Agosto.

UNA COCINERA española desea colocarse hace dulce y plaza tiene buena referencia. Informan en el F 4363. F2 39589 24 Agosto.

F3 PARA 2 SERVICIOS

SE DESEA colocar una española de mediana edad para criada de manos o manejadora, tiene recomendaciones. Lleva tiempo en el país, no le importa salir de la Habana. Informe en Paseo entre Quinta y tercera número 5 de 8 a 11 a. m. teléfono F 1374. UH F3 39223 22 Ag.

MUCHACHA fina española de cuartos y costura se ofrece a buena familia, ha estado en casas ricas, y sabe trabajar. Está muy práctica en el servicio fino Teléfono A 8623. UH F3 39412 23 Ag.

ENGLISH speaking girl seeks position as nurse girl or house maid. Call Louise. FO-2676. F-3 39502 24 Agosto.

DESEA colocarse, acostumbrada a servir una muchacha cubana, para habitaciones o atender niña grandecita. Tiene referencias. Telf. U-1985. De 8 a 4 p. m. F 3 39462 24 Agosto.

DESEA colocarse una española para criada de manos o comedor. Tiene buenas referencias. Teléfono F-3768. F-3 39536 24 Agosto.

DESEAN colocarse dos muchachas españolas una para criada de manos o comedor, otra para cuartos o comedor, tiene referencias. Teléfono M 7229. F3 39554 24 Agosto.

JOVEN Colombiana desea colocarse para criada de manos o manejadora. Tiene buenas referencias. Sofía U 2386. F3 39563 24 Agosto.

DESEA colocarse española para cocinar y limpiar tiene referencias. Informan teléfono U 4669. F3 39564 24 Agosto.

DESEA colocarse una española para limpiar, no le importa lavar alguna ropa interior no plancha desea corta familia es en todo formal, tiene referencias. Teléfono A 8440. F3 39570 23 Agosto.

SE OFRECE una muchacha española para criada de mano o manejadora, sabe coser algo. Tiene referencias. M 7122. F3 39544 24 Agosto.

SE OFRECE una criada española de mediana edad, es manejadora; y una cocinera que ayuda a la limpieza; tienen buenas referencias. A 3343. F3 S6552 24 Agosto.

DESEA colocarse muchacha cocinar española para criada de mano o cocinar y limpiar. Teléfono I 7322. F3 S6554 24 Agost.

JOVEN española formal y trabajadora desea colocarse para cuartos o comedor, tiene buenas referencias. Informan teléfono U 7030. UH F3 39571 23 Ag.

DESEA colocarse de cocinera una señora de mediana edad, sabe cocinar a la criolla y española, tiene recomendación y ayuda limpieza. M 4276. F3 39574 24 Agosto.

SE OFRECE joven peninsular para criado de mano, o camarero. También sabe de jardinero, fregar máquinas. Tiene recomendación. Teléfono A 4792. F3 39576 24 Agosto.

DESEA colocarse una joven española de criada de manos no le importa ayudar a la cocina, sabe coser. Informan I 7357. F3 39537 24 Agost.

JOVEN española desea colocarse de criada de manos cuartos o comedor, va a los repartos. Informa U 6165. Pregunten por Teresa. F3 39581 24 Agosto.

DESEA colocarse una joven de color para criada de habitaciones o comedor en casa de moralidad. Informe U 2180. F3 39593 24 Agosto.

SE DESEA colocar una joven española para cocinar y limpiar no le importa ir a los repartos. Informen, teléfono U 2821. F3 39588 24 Agosto.

SE DESEA colocar una joven española para criada de mano o manejadora. Teléfono A 8350. F3 39587 24 Agost.

F6 CHAUFFEURS

DESEA colocarse de chauffeur español de mediana edad con las mejores referencias de las casas donde ha trabajado. Teléfono F 1140. UH F6 39404 23 Agosto.

UN CHAUFFEUR español desea colocarse en casa particular o de comercio; tiene buenas referencias de las casas donde trabajó y entiende toda clase de máquinas. Informan: F-1015. U. H. F-6 39493 25 Ag.

CHAUFFEUR mediana edad, con varios años de práctica, y con buenas referencias, desea colocarse. Teléfono A 8168 F6 39538 24 Agosto.

F8 OFICINISTAS

TENEDOR DE Libros con años de práctica y buenas recomendaciones, se hace cargo de contabilidad por horas a precios módicos, garantizando su trabajo. F-3360. F-8 39531 27 Agosto.

TAQUIGRAFA y mecanógrafa, en español, se desea colocar en casa seria, sin pretensiones de sueldo. Telf. F-4852. F-8 39534 24 Agosto.

F10 VARIOS

SE OFRECE una señora para lavar ropa fina. Desea en su casa, con muy buenas referencias. Informan: Telf. F-3848. F-10 39465 24 Agosto.

JOVEN extranjera desea colocarse como gobernante. Tiene buenas referencias. Informan teléfono U 4669. F10 39546 24 Agosto.

H AVISO ESPECIAL

H7 DINERO EN HIPOTECAS SE TOMA

$10.000, NECESITO para colocar en 2 partidas. Tengo para colocar su hipoteca $15.000. Interés, en ambos casos razonable, según localización y valor de la garantía. No corredores. Informa Torres. Teléfono I 5006. UH H7 39599 25 Agost.

TOMO $17.500 AL 7 0|0
sobre 2 casas de 2 plantas situadas en lo mejor de la Habana. Llame al M 5824. H7 39602 23 Agosto.

H8 DINERO EN HIPOTECAS SE OFRECE

DINERO para hipotecas al tipo más bajo de plaza, en todas cantidades, con la mayor reserva y prontitud. Miguel F. Márquez, Empedrado 16, altos, esquina a Cuba. H-8 E-1775 22 Agosto.

DOY DINERO sobre mercancías, automóviles. Muebles Joyas, y en hipoteca. Informe señor Rodríguez, Belascoaín, esquina Lagunas. Altos del café Dpto. 5, teléfono U 2023. H8 39557 29 Agost.

Dicte Usted Mismo su Anuncio Por Teléfono

Lector: Si desea vender, alquilar o comprar algún inmueble u objeto, o solicitar trabajo, o si necesita empleados para su negocio o sirvientes para su casa, no se mueva, que el calor es sofocante. Llame a cualquiera de los teléfonos:

A-3333 -- A-1014

DICTE USTED MISMO SU ANUNCIO O PIDA USTED UN MENSAJERO.

ROMPECABEZAS.

LEASE HORIZONTALMENTE
1.—Artículo.
3.—Parte hueca del sombrero.
5.—Pronombre personal.
7.—Nota de la escala.
8.—Preposición.
9.—Cazuela con mango.
10.—Sudoeste.
12.—Caldo con rebanadas de pan.
13.—República Argentina (invertido).
15.—Nombre de mujer.
17.—Anillo.
18.—Rastro o marca.
20.—Quieres.
21.—Organo de la visión (plural).
22.—Madera para quemar.
23.—Sociedad anónima (abrev.).
24.—Igual que 20 vertical.

LEASE VERTICALMENTE
1.—Ustedes (abrev.).
2.—Negación.
3.—Pequeños.
4.—Habitación.
5.—Bebida aromática.
6.—Unidad.
10.—Masa encefálica.
11.—Animal cuya lana es muy aprovechada.
13.—Insecto muy laborioso.
14.—Mata de rosas.
16.—División del tiempo.
18.—Quise.
19.—Moneda de cobre antigua.
20.—Contracción.

Solución al rompecabezas de ayer.

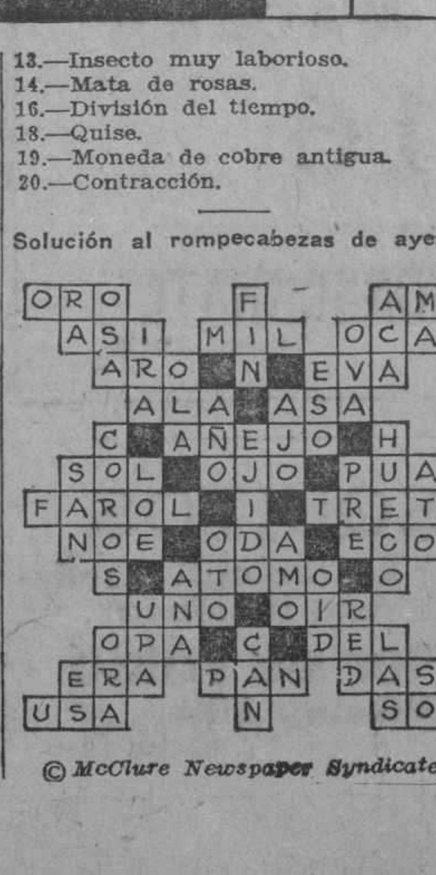

© McClure Newspaper Syndicate.

DARAN COMIENZO EL DIA PRIMERO DE SEPTIEMBRE LOS EXAMENES EXTRAORDINARIOS EN LA ESCUELA DE LETRAS Y FILOSOFIA, EN NUESTRO MAS ALTO CENTRO DOCENTE

A propuesta del Dr. Salazar se acordó la dispensa del examen de admisión en dicha escuela a los graduados en la de Pedagogía. — Hoy tratará del curso Premédico el Sr. Decano de la Facultad con los Profesores que han de explicarlo

CONFERENCIARON CON EL SR. RECTOR EL DECANO DE DERECHO DR. DOLZ Y EL PROFESOR DR. GUTIERREZ SOBRE LAS REFORMAS AL PLAN DE ESTUDIO

El Dr. Sánchez de Bustamante contesta agradecido al mensaje rectoral.—Se reune el viernes 24 en ágape fraternal la Academia Universitaria de Literatura.—Ha sido aplazado el Consejo de Disciplina de la Facultad de Medicina y Farmacia.

SEÑALAMIENTO DE EXAMENES EN LA ESCUELA DE LETRAS Y FILOSOFIA

En la sesión celebrada ayer mañana por la Escuela de Letras y Filosofía bajo la ppresidencia del doctor Evelio Rodríguez Lendian quedó acordado el señalamiento de exámenes extraordinarios del próximo Septiembre, en las fechas siguientes:

HISTORIA DE AMERICA
Día 1 y siguientes. Tribunal: Doctores Lendian, Roza y Du Bouchet. A las 2 p. m.

HISTORIA MODERNA
Primer Curso: Día 3 y siguientes. Tribunal: Doctores Lendian, Boza y Du Bouchet. A la una y media de la tarde.

HISTORIA MODERNA
Segundo Curso. Día 3 y siguientes. Tribunal: Doctores Lendian, Dihigo y Du Bouchet.

LENGUA Y LITERATURA LATINA
Día 17 y siguientes. ribunal: Doctores Aragón Maza y Soto. A las 9. a. m.

PSICOLOGIA GENERAL
Día 17 y siguientes. Tribunal: Doctores Salazar, Agramonte y Du Bouchet.

LENGUAJE Y LITERATURA GRIEGAS
Día 18 y siguientes. Tribunal: Doctores Maza, Aragón y Soto. A las 9 a. m.

LINGUISTICA Y FILOLOGIA
Día 19 y siguientes. Tribunal: Doctores Dihigo, Maza y Soto.

HISTORIA DE LA LITERATURA ESPAÑOLA
Día 20 y siguientes. Tribunal: Doctores Salazar, Soto y Boza Masvidal. A las 2. p. m.

FILOSOFIA MORAL
Días 20 y siguientes. Tribunal: Doctores Salazar, Agramonte y Du Bouchet. A las 8 a. m.

SOCIOLOGIA
Días 24 y siguientes. Tribunal: Doctores Maza, Agramonte y Du Bouchet. A las 8 a. m.

HISTORIA DE LAS LITERATURAS MODERNAS Y EXTRANJERAS
Días 24 y siguientes. Tribunal: Doctores Salazar, Soto y Boza Masvidal.

PROPOSICION DEL DR. SALAZAR A FAVOR DE LOS GRADUADOS EN LA ESCUELA DE PEDAGOGIA

En la sesión de ayer mañana el doctor Salazar, Profesor Titular de la Cátedra D hizo a sus compañeros de la Escuela de Letras y Filosofía las siguientes consideraciones:

"En el artículo 123 de los actuales Estatutos Universitarios se establece que los graduados de una Escuela podrán pepdir su ingreso en otra, previo el examen de admisión correspondiente.

Y es el caso que, desde la creación de la Escuela de Pedagogía, los graduados de la misma podrán hacer su ingreso en la Escuela de Letras y Filosofía sin examen de admisión. Ello se justifica debidamente por el hecho de que son estudios propios de la carrera de Pedagogía los siguientes de la Escuela de Letras:

Historia de América, Historia Moderna, Historia Contemporanea, Psicología General, Filosofía Moral, Historial de la Literatura Española, faltando al Graduado en Pedagogía, papra optar al ítulo de doctor en Letras y Filosofía, sólo las siguientes asignaturas: Lengua y Literatura Latinas, Lengua y Literatura Griegas, Linguística, Filología e Historia de las Literaturas modernas extranjeras.

Sería un contrasentido que la misma escuela que ha aprobado a los alumnos en las seis materias primeras, los encontrara incapacitados, en un examen de admisión, papra realizar los estudios correspondientes a las cinco asignaturas que le faltan para graduarse en Filosofía y Letras.

Ee examen de admisión sería hoy tanto más innecesario, cuanto que ya lo hacen los alumnos, en todas las materias propias del Bachillerato, en la escuela de Pedagogía, a más detener el título de maestros de instrucción primaria o superior; y los que no pasan por este requisito, son alumnos graduados de las Escuelas Normales o la del Hogar, en donde reciben una espléndida preparación".

En consecuencia, el doctor Salazar propuso a sus compañeros los dos siguientes acuerdos, que fueron adoptados por unanimidad:

"Primero: Suplicar al señor Rector, por conducto del señor Decano de la Facultad, que convoque al claustro general para añadir al artículo 123 de los Estatutos el siguiente párrafo:

"Los graduados de la Escuela de Pedagogía podrán ingresar sin examen de admisión en la Escuela de Letras y Filosofía."

Segundo: Pedir al señor Rector que ordene la celebración de dicho claustro con la debida urgencia, para que los graduados en este curso académico de la Escuela de Pedagogía puedan ingresar, si lo desean, en la de Letras y Filosofía."

ORGANIZACION DEL CURSO PREMEDICO

El señor Decano de la Facultad de Medicina y Farmacia doctor Luis F. Rodríguez Molina ha citado a los señores Profesores que han de explicar las asignaturas del Curso Premédico, recientemente establecido para las Escuelas de Medicina, Farmacia y Cirugía Dental, a una reunión que se efectuará esta noche, a las 9 en el local de la Antigua Escuela médica, —Zanja y Belascoaín— a fin de ultimar la organización de dichos estudios, asignación de locales, horario, etc., en cumplimiento del respectivo acuerdo del Claustro de la Facultad.

SOBRE LAS REFORMAS DE DERECHO

Confirmando nuestra precedente información, ayer mañana celebró el señor Rector doctor Octavio Averhoff una detenida conferencia con el señor Decano de la Faculta de Derecho doctor Ricardo Dolz y el Profesor de la misma doctor Gustavo Gutiérrez, relacionada con las reformas recientemente implantadas en el Plan de Estudios jurídicos, de muy amplia manera innovados.

Después de este cambio de impresiones, los doctores Averhoff, Dolz y Gutiérrez salieron del despacho Rectoral, cerca de mediodía, dirigiéndose al Palacio Presidencial, para informarse del estado de salud del Jefe del Estado.

VISITA DEL DR. ELIAS J. JOHNS

Ayer mañana visitó al señor Rector en su despacho oficial el doctor Elías J. Johns, graduado este Curso en el Alma Mater y cuyo Título de doctor en Letras y Filosofía le ha vaildo para ser nombrado Profesor de Lenguas Modernas en la floridana Universidad de Gainesville, para donde marchará mañana.

En su visita de despedida al doctor Johns hizo entrega el doctor Averhoff de un ejemplar de su obra El Problema de una lengua auxiliar internacional y su solución: el Esperanto, Estudio linguístico presentado por él como tesis para optar a dicho Título.

CONTESTACION DEL DR. BUSTAMANTE

Desde La Haya, su actual residencia, el doctor Antonio Sánchez de Bustamante, el ilustre Profesor de Derecho Internacional del Alma Mater, ha dirigido una afectuosísima carta al doctor Octavio Averhoff contestando al mensaje rectoral que le fué enviado felicitándole por su reelección de Presdinete del Instituto Internacional de Derecho Comparado, en la culta capital de Holanda.

El doctor Bustamante ruega al doctor Averhoff haga llegar su reconocimiento a todo el Claustro Universitario por apreciada atención con que le distinguió, recientemente.

LA ACADEMIA UNIVERSITARIA DE LITERATURA

Para dar posesión a los nuevos académicos electos y para celebrar cumplidamente el aniversario de su fundación, la Academia Universitaria de Literatura, que preside el querido Profesor doctor Salvador Salazar, celebrará una sesión "especial" el próximo viernes, día 24, a la hora meridiana y en forma de ágape fraternal.

El lugar señalado papra reunir se cuantos integran la Academia Universitaria de Literatura es la propia Alma Mater.

POSPUESTO EL CONSEJO DE DISCIPLINA DE LA FACULTAD DE MEDICINA

El señor Decano de la Facultad de Medicina doctor Rodríguez Molina nos informó ayer que por ausencia del doctor Johson, uno de los vocales del Consejo de Disciplina de dicha Facultad, había sido pospuesta la sesión pendiente, hasta tanto el Claustro de la misma nombre al Profesor que debe sustituirle.

SOBRE LOS ESTUDIOS PARA COMADRONA

Para celebrar un cambio de impresiones y tratar de varios particulares en relación con los estudios profesionales de las comadronas, mañana, jueves a las 9 a. m., se reunirán en el Decanato de la Facultad de Medicina con el señor Decano doctor Rodríguez Molina los Profesores de la Escuela respectiva, a cuyo efecto fueron citados ayer.

FELICITACION RECTORAL

El señor Rector de la Universidad dirigió ayer una expresiva carta de felicitación al señor Nestor Carbonell, por su reciente designación para Ministro de Cuba en la República Argentina.

PETICION ESTUDIANTIL

Una comisión de alumnos de sexto curso de la carrera de Medicina visitó ayer en su despacho oficial al señor Rector de la Universidad solicitando sean transferidos los exámenes de una de sus asignaturas, el próximo mes de Septiembre, señalados ya por el Decanato de la Facultad médica.

Por esta razón el doctor Averhoff sugirió a sus visitantes la pertinencia de que se entrecistaran con el señor Decano, que es a quien compete acceder a dicho cambio de fecha en los exámenes mencionados.

A este respecto creemos util, para los alumnos de la Escuela de Medicina, reiterar—a ruegos del propio doctor Rodríguez Molina—su decisión oportunamente publicada, de que mediando una causa justificativa no serán modificados los señalamientos de exámenes acordados para Septiembre.

ORO CASO DE INTRUSISMO PROFESIONAL

Ayer recibió el señor Rector el informe solicitado del Decanato de Medicina y Farmacia, a petición del Juzgado de Instrucción de antiagua de Cuba, respecto a la posesión del Título de Comadrona por la procesada Serafina C. Martí, de aquello localidad, resultando que no aparece inscripta como tal en el archivo de dicha Facultad.

En su informe, sugiere el doctor Rodríguez Molina la conveniencia de que sea remitido a la Facultad, para su identificación, el pretenso título que debe ser apócrifo.

LA PROXIMA CONVOCATORIA EN LA ESCUELA DE COMADRONAS

Contestada una solicitud colectiva de futuras aspirantes a ingreso en la Escuela de Comadronas, el señor Decano de la Facultad de Medicina transcribe al señor Rector el acuerdo recientemente adoptado por aquel Claustro de Profesores, en el que constan las condiciones que serán exigidas en los próximos exámenes y la limitación de plazas señaladas 20 para la Escuela de la Habana y 10 para la de Santiago de Cuba, únicas en que se efectuarán dichos examenes de ingreso, en el próximo mes de Septiembre.

EXAMENES EN LA ESCUELA DE MEDICINA

Ayer fueron dispuestos por el Decanato de Medicina los siguientes señalamientos de exámenes, para el próximo mes de Septiembre, con carácter extraordinarios:

MICROSCOPIA Y QUIMICA. EXAMENES DE PROCEDENCIA
Día 5, a las 2 p. m., en el Hospital "Calixto García": Doctores Recio, Torres Momplet y Nodal (0).

PATOLOGIA GENERAL CON CLINICA
Día 5, a las 8 a. m., en el Hospital Calixto García, Tribunal presidió por el doctor Grande Rossi.

ANATOMIA TOPOGRAFICA Y OPERACIONES
Día 22, a las 8 a. m., en el Hospital Calixto García.

TITULOS EXPEDIDOS

Ayer fueron expedidos por el Rectorado de la Universidad de la Habana los siguientes títulos profesionales:

De doctor en Derecho Civil: Néstor H. Piñango y Quintero.

De doctor en Farmacia: María Teresa Robles y Horscheck.

VIBOREÑAS

CUCO DEL REAL

Tan apreciable joven, hijo de mi inolvidable amigo Eustaquio del Real, será objeto esta noche en el "Loma Tennis Club", de una afectuosísima despedida, consistente en una comida que le ofrecen sus numerosos amigos y compañeros, que muchos cuenta "Cuco", tanto en el "Loma" 'como en toda la Víbora.

En breve embarcará para el Norte en viaje de negocios y regresará a fines de año para de nuevo ir a esa gran Metrópoli.

Es casi seguro que después de la comida se bailará. Son los organizadores los jóvenes Víctor Echevarría y Diego Sarria, a los que agradezco su cortesía invitándome.

ANTONIO CAMARAZA

Víctima ha sido tan apreciable joven de un fulminante ataque apendicular, habiendo tenido que ser operado de noche por el afamado cirujano Dr. Ricardo Núñez Portuondo, que ha obtenido un triunfo más, pues ya se encuentra fuera de peligro, después de la gravedad en que estuvo.

Mi más afectuosa enhorabuena dedico a Antonio, a sus familiares y al doctor Núñez Portuondo, deseando el total restablecimiento, cuanto antes, de este "pino-nuevo" viboreño.

FIESTA BAILABLE

En la confortable residencia de los distinguidos esposos López Sardiñas, en el reparto "Santa Amalia", se celebrá una agradabilísima reunión, de la que disfrutaron numerosas familias de su amistad, que fueron muy obsequiadas.

Entre las señoras encontrábanse Hortensia González de Sánchez, Emilia Fernández de Ball Lloveras, Gloria Sardiñas de Fernández, Lupe Domínguez de Hernández, Prudencia Izquierdo Vda. de Fernández, señoras de Lorenzo, Domínguez y Lecours, Manuela Vidal de Ibañez.

Señoritas: Elisa Cartaya, Alicia y Edelmira Fernández, Irene Soler, Aurora y Rafaela Ibañez, Lilia Hernández, Carmela y Estrella Valdés, Dulce María Díaz, Milagros y Estrella Azcárraga, Carmela Ball Llovera, Julia Velarde, Delia González, Esther, Alicia y Olga Muñiz, Teresita Bacallao, María Antonia Lecours, Josefina Ochoa, Elsa y "Velli" Domínguez y Hortensia Payrol que fué muy felicitada por su reciente compromiso amoroso.

Los esposos López-Sardiñas a todas brindaron un rico buffet, formulándose muchos expresivos votos por la señora Elena Sardiñas de López, durando tan agradable reunión hasta las tres de la madrugada.

Urbano del CASTILLO.

M.E.C.D. 2016

TELEFONOS A-3333 A-1014

ANUNCIOS CLASIFICADOS DEL DIARIO DE LA MARINA

TELEFONOS A-3333 A-1014

VAPORES DE TRAVESIA

LINEA HOLANDESA AMERICANA

El magnífico trasatlántico holandés de 17.000 toneladas:

"MAASDAM"

Saldrá fijamente el día 25 de Agosto para los puertos de

VIGO, CORUÑA, SANTANDER, BOULOGNE-SUR-MER Y ROTTERDAM

Próximas salidas para dichos puertos:

Vapor MAASDAM, 28 de Agosto.
Vapor LEERDAM, 15 de Septiembre.
Vapor SPAARNDAM, 6 de Octubre.
Vapor EDAM, 27 de Octubre.
Vapor MAASDAM, 17 de Noviembre.
Vapor LEERDAM, 8 de Diciembre.
Vapor SPAARNDAM, 29 de Diciembre.
Vapor EDAM, 19 de Enero de 1929.
Vapor MAASDAM, 9 de Feb. de 1929.

VERACRUZ Y TAMPICO

Vapor LEERDAM, 18 de Agosto.
Vapor SPAARNDAM, 8 de Septiembre.
Vapor EDAM 29 de Septiembre.
Vapor MAASDAM 20 de Octubre.
Vapor LEERDAM, 10 de Noviembre.
Vapor SPAARNDAM, 1o. de Diciembre.
Vapor EDAM 22 de Diciembre.
Vapor MAASDAM 12 de Ene. de 1929.

Admiten pasajeros de primera clase y de Tercera Ordinaria reuniendo todos ellos comodidades especiales para los pasajeros de Tercera Clase.

Amplias cubiertas con toldos, camarotes numerados para 2, 4 y 6 personas, comedor con asientos individuales.

PRECIOS DE PASAJE REDUCIDOS

EXCELENTE COMIDA A LA ESPAÑOLA

LINEA DE NEW YORK A PLYMOUTH BOULOGNE-SUS-MER Y ROTTERDAM

En esta Agencia se expiden pasajes por esta línea, por los lujosos y rápidos trasatlánticos holandeses, ROTTERDAM, NEW AMSTERDAM, VOLENDAM, VEENDAM, NOORDAN Y RYNDAM.

Para más informes dirigirse a:

R. DUSSAQ S. en C.

OFICIOS 22, 24 y 26. Teléfono: A-5639.

Suscríbase al Diario de la Marina

VAPORES DE TRAVESIA

"COMPAÑIA DEL PACIFICO"

MALA REAL INGLESA

El lujosísimo trasatlántico de 25.500 toneladas de desplazamiento.

ORDUÑA

Con magníficos camarotes de lujo en primera y segunda clase. Espléndida cámara de tercera con dos fumaderos, dos salones de comer, amplias cubiertas de paseo y magníficos camarotes para los señores pasajeros de tercera.

Saldrá fijamente el día 5 de Septiembre, al medio día para

VIGO, LA CORUÑA, SANTANDER, LA PALLICE, LA ROCHELLE Y LIVERPOOL

GRAN ESTABILIDAD, COMODIDAD, CONFORT, RAPIDEZ, SEGURIDAD

PROXIMAS SALIDAS

para ESPAÑA, FRANCIA e INGLATERRA

Vapor ORDUÑA, 5 de Septiembre.
Vapor OROPESA, 19 deSeptiembre.
Vapor ORBITA, el 3 de Octubre.
Vapor OROYA, el 17 de Octubre.
Vapor ORCOMA, el 31 de Octubre.
Vapor ORITA, el 16 de Noviembre.
Vapor ORDUÑA, el 5 de Diciembre.
Vapor OROPESA, el 19 de Diciembre.

Para Colón, puertos de PERU y de CHILE y por el ferrocarril Trasandino a Buenos Aires.

Vapor ORBITA, el 19 de Agosto.
Vapor OROYA, el 2 de Septiembre.
Vapor ESSEQUIBO, 10 de Septiembre.
Vapor ORCOMA, el 16 de Septiembre.
Vapor EBRO, el 8 de Octubre.
Vapor ORDUÑA, el 21 de Octubre.
Vapor OROPESA, el 4 de Noviembre.

Para NEW YORK.

Vapor ESSEQUIBO, el 24 de Agosto.
Vapor EBRO, el 21 de Septiembre.
Vapor ESSEQUIBO, el 10 de Octubre.
Vapor EBRO, el 16 de Noviembre.
Vapor ESSEQUIBO, el 14 de Diciembre.

Servicio regular para carga y pasaje, con trasbordo en Colón a puertos de Colombia, Ecuador, Costa Rica y Nicaragua, Honduras, Salvador y Guatemala.

DUSSAQ Co. Ltd.

Oficios 30. Telfs. A-6540 y A-7218.

VAPORES DE TRAVESIA

"EMPRESA NAVIERA DE CUBA, S. A."

SAN PEDRO NUM. 6.— HABANA

APARTADO NUMERO 1641

Dirección Telegráfica: "Emprenave"

CLAVES EN USO

A. B. C. 4a. y 5a. Edición.

Western Unión.

Watkins and Apendix

TELEFONOS:

A-5315 Información General.
A-4730 Depto. de Tráfico.
A-6236 Pasajes y Fletes.
A-3966 Almacén.
M-5293 1er. Espigón de Paula.
A-5634 2do. Espigón de Paula.

VAPORES EN SERVICIO

Santiago de Cuba, Gibara, Habana, Baracoa, Las Villas, Guantánamo, Julián Alonso, Antolín del Collado, La Fé, Caibarién, Rápido, Cienfuegos, Manzanillo, Joaquín Godoy, Eusebio Coterillo, Jamaica, Cayo Cristo y Cayo Mambí.

PUERTOS DE ESCALA

COSTA NORTE

Caibarién, Nuevitas, Puerto Tarafa, Manatí (Victoria de las Tunas), Puerto Padre, Chaparra, Gibara, (Holguín, Velasco y Bocas), Vita, Banes, Mayarí, Antilla, Preston, Sagua de Tánamo, Baracoa, Guantánamo y Santiago de Cuba.

COSTA SUR

Cienfuegos, Casilda, Tunas de Zaza, Santa Cruz del Sur, Manopla, Guayabal, Manzanillo, Campechuela, Media Luna, Niquero, Ensenada de Mora y Santiago de Cuba.

COSTA NORTE DE VUELTA ABAJO

Bahía Honda, Río Blanco, Berracos, Puerto Esperanza, Malas Aguas, Santa Lucía, Río del Medio, Dimas, Arroyos de Mantua y La Fé.

PUERTO RICO

San Juan, Ponce, Mayagüez y Aguadilla.

REPUBLICA DOMINICANA

Santo Domingo, San Pedro de Macorís y Puerto Rico.

HAITI

Haití, Aux-Cayes y Port Au Prince.

JAMAICA

Kingston.

Dicte Usted Mismo su Anuncio Por Teléfono

Lector: Si desea vender, alquilar o comprar algún inmueble u objeto, o solicitar trabajo, o si necesita empleados para su negocio o sirvientes para su casa, no se mueva, que el calor es sofocante. Llame a cualquiera de los teléfonos:

A-3333 -- A-1014

DICTE USTED MISMO SU ANUNCIO O PIDA USTED UN MENSAJERO.

COMPAGNIE GENERALE TRASATLANTIQUE

VAPORES CORREOS FRANCESES

BAJO CONTRATO POSTAL CON EL GOBIERNO FRANCES

Todos los vapores de esta Compañía atracan a los muelles de San Francisco o Machina, para efectuar el embarque y desembarque de pasajeros, equipajes y mercancías.

PROXIMAS SALIDAS

PARA VERACRUZ

Vapor correo francés "CUBA" saldrá el 3 de Septiembre.
" " " "LAFAYETTE" " 3 de Octubre.
" " " "CUBA" " 3 de Noviembre.
" " " "ESPAGNE" " 18 de Noviembre

Para CORUÑA, SANTANDER, PLYMOUTH y el HAVRE.

Vapor correo francés "CUBA" saldrá el 15 de Septiembre a las 12 del día.

NOTA: El equipaje de bodega y camarote se recibirá en el muelle de San Francisco o Machina (en donde estará atracado el vapor), solamente el día 14 de Septiembre de 8 a 10 de la mañana y de 1 a 4 de la tarde. El equipaje de mano y bultos pequeños los podrán llevar los señores pasajeros, al momento del embarque el día 15 de Septiembre de 8 a 10 de la mañana.

Vapor correo francés "LAFAYETTE" saldrá el 15 de Octubre.
" " " "CUBA" " 15 de Noviembre.
" " " "ESPAGNE" " 30 de Noviembre
" " " "LAFAYETTE" " 15 de Diciembre.

SESIONES DE CINEMATOGRAFO DIARIAS EN LOS VAPORES DE DE ESTA COMPAÑIA SEGUN CONTRATO CON LA CASA "PATHE"

LINEA DE CANARIAS

Vapor correo francés "NIAGARA"

Saldrá para SANTA CRUZ DE LA PALMA, SANTA CRUZ DE TENERIFE, LAS PALMAS DE GRAN CANARIA Y EL HAVRE

el día 12 de SEPTIEMBRE a las 12 del día.

Se admiten pasajeros de cámara y tercera clase, para los puertos mencionados. Este vapor no acepta carga.

IMPORTANTE

Buena comida a la española. Camareros y cocineros españoles.

LINEA DE NEW YORK AL HAVRE, PLYMOUTH Y BURDEOS

En esta oficina se expiden pasajes por esta línea, por lujosos y rápidos trasatlánticos franceses "ILE DE FRANCE", "PARIS", "FRANCE", "ROCHAMBEAU", "DE GRASSE" etc., etc.

Para más informes dirigirse a

ERNEST GAYE

O'Reilly número 9. Apartado 1090. Teléfono A-1476

HABANA

VAPORES CORREOS DE LA COMPAÑIA TRASATLANTICA ESPAÑOLA

SERVICIOS REGULARES CADA 22 DIAS

PASAJE, CARGA Y CORRESPONDENCIA

LINEA RAPIDA PARA NEW YORK Y NORTE DE ESPAÑA Y MEXICO

Próximas salidas:

PARA VERACRUZ: 48 horas de viaje.

Cristóbal Colón, 22 Agosto.
Alfonso XIII, 13 de septiembre.
Cristóbal Colón, 5 de octubre.
Alfonso XIII, 27 de Octubre.
Cristóbal Colón, 18 de Noviembre.
Alfonso XIII, 10 de Diciembre.
Cristóbal Colón, 1o. de Enero.

PARA NUEVA YORK, CORUÑA, GIJON, SANTANDER Y BILBAO:

Cristóbal Colón, 29 de agosto.
Alfonso XIII, 20 de septiembre.
Cristóbal Colón, 12 de Octubre.
Alfonso XIII, 3 de Noviembre.
Cristóbal Colón, 25 de Noviembre.
Alfonso XIII, 17 de Diciembre.
Cristóbal Colón, 8 de Enero.

Los pasajeros de tercera ordinaria son servidos por camareros en amplio comedor provisto de sillas giratorias y ventiladores. Excelentes menús con vinos.

LINEA PARA NEW YORK, CADIZ Y BARCELONA

Próximas salidas:

Antonio López, 22 de Agosto.
Manuel Calvo, 13 de Septiembre.
Juan S. Elcano, 5 de Octubre.
Antonio López, 27 de Octubre.
Manuel Calvo, 18 de Noviembre.
J. S. Elcano, 10 de Diciembre.
Antonio López, 1o. de Enero.

Todos estos vapores atracan a los Muelles de la Port Havana Dock Co. Para más informes dirigirse a:

MANUEL OTADUY

Lonja del Comercio. Bajos. Teléfonos: A-6588 y A-7900.

HABANA

MISCELANEA

"EL COMERCIO" COMPAÑIA NACIONAL DE SEGUROS, S. A.

Esta Compañía asegura contra Accidentes del Trabajo Obrero, Incendios, y Ciclón.

El capital y las reservas tanto efectivas como técnicas, están situadas en la Habana.

CAPITAL SOCIAL $1.000.000-00
RESERVAS EFECTIVAS . . . $ 129.350-31

Oficinas: Obrapia, 24, Apartado 966. Cable: "Labazan"
EDIFICIO PROPIEDAD DE LA COMPAÑIA
HABANA

M. E1328 Sep. 18

NECESITAMOS 10,000 PERSONAS

que quieran aprovecharse de esta oportunidad para aprender inglés en poco tiempo, con un nuevo, fácil y práctico método. El precio es barato y el éxito bueno. No pierda un momento más y mándenos su nombre y dirección y recibirá pronto interesantes informes gratis. Es un método distinto.

EL INSTITUTO UNIVERSAL (D. 56) 128 E. 86; NEW YORK

SANATORIO "DR. PEREZ-VENTO"

Enfermedades nerviosas y mentales. Para señoras, exclusivamente.
Calle Barreto número 62, Guanabacoa.

E-935 Indf. 1 my.

"NEVERA DE MADERA" a $16

Construída por la fábrica que hace la "Glacial"

FERRETERIA MONSERRATE

O'Reilly 120 Teléfono A-3112

MATA MOSQUITOS

Para dormir tranquilo y evitar enfermedades contagiosas use este incienso

30 y 50 cts. la caja

La Flor de Tokio
O'Reilly 102

E 139 alt. 11 ab.

MISCELANEA

GRAN TALLER DE CHAPISTERIA. PINTURA DUCCO SOLDADURA AUTOGENA REPARACION DE RADIADORES. DE ENRIQUE PADILLA

Infanta 8, entre San Lázaro y Jovellar, Habana.

Esta casa garantiza todos sus trabajos. A precios muy reducidos se hace cargo de las órdenes del interior, con especialidad en los radiadores. Escriban y serán complacidos.

M E-1734 alt. 10 Agosto.

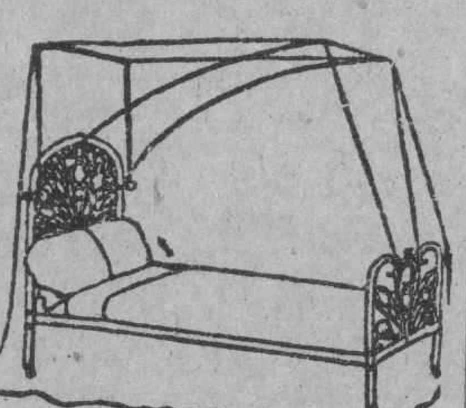

DEPARTAMENTO DE COLCHONETAS, COLCHONES, COJINES, ETC.

Nuestro Departamento de colchones, colchonetas, alfombras, mosquiteros, cojines, etc., etc., presenta el surtido más completo de estos artículos.

Colchones y colchonetas en todos los tamaños y calidades desde $1.80, cojines de seda desde $4.00, cestos de mimbre desde $4.00.

Mosquiteros para cama de una persona desde $2.00.

Mosquiteros con su aparato, a $6.50.

Colchones y colchonetas para niños en todas las calidades y precios.

Mosquiteros desde $1.50.

También hemos recibido cojines de piel, en formas y colores variados, muy de moda para adorno y para automóvil, gabinetes y oficinas.

Edredones de seda en colores enteros y floreados.

Todos estos artículos pueden verse en el mismo departamento de colchones, colchonetas, etc.

EL ENCANTO

E-958 Indf. 1 my.

PELUQUERIA "CABEZAS"

Es la que más garantía ofrece en sus trabajos. Rizo Permanente: diez pesos. Dos clientas: quince pesos. Ondulación grande y para un año de duración. Aplicaciones de tinturas, gratis; del negro al más rubio, puramente vegetal y para seis meses de duración. Esta tintura Henne es la única que no hincha ni ataca a la vista, como las demás hechas a base de nitrato de plata y de plomo. Se remite al interior, libre de porte. Precio del pomo: dos pesos. Neptuno 156, entre Gervasio y Escobar.

M. CABEZAS.

Telf. A-7034. M E-1624 Indf. 1 Ag.

DINERO

Sobre joyas y objetos de valor. La casa que menos interés cobra.

MUEBLES

Tenemos variado surtido. No compre sin ver esta casa. El precio lo pone el cliente.

JOYAS

De ocasión, variado surtido.

"LA PERLA"

Animas 84, casi esquina a Galiano.

34477. 18 Ag.

Surtido completo de los afamados BILLARES marca "BRUNSWICK". Hacemos ventas a plazos.

Toda clase de accesorios para billar. Reparaciones. Pida catálogos y precios.

Julio de Cárdenas (Progreso) números 15 y 17. Habana. Teléfono A-6973.

Hartmann Baja 2. Santiago de Cuba.

E-998 Indf. 1 my.

MISCELANEA

SELLOS para colecciones, compra, venta, cange; intereso todos los buenos de Cuba; reserva y garantía absoluta. A. Ron, Luz Caballero 14, Víbora. Telf. I-2376.

H-10 38782 31 Agosto.

DEPARTAMENTO DE COLCHONES, COLCHONETAS, COJINES, MOSQUITEROS, BANDERAS ETC.

Mosquiteros de niños a $1.10.

Mosquiteros de muselina: par cama personal, a $1.75; medio cameros, a $2.00; cameros, a $250.

Mosquiteros de punto inglés: para cama personal, a $3.75; medio cameros, a $4.00; cameros, a $4.50.

Colchones, colchonetas, Tapas para Cojines, a precios muy baratos.

Lo mismo que los costureros, los Tapetes y las Alfombras que exponemos en este Departamento, tercer piso.

Banderas en todos los tamaños.

Cojines de cretona fileteada en infinidad de estilos a $0.49.

Gobelinos en doce dibujos distintos, a $0.30.

Cretonas en la más variada y extensa colección, desde $0.15. Tercer piso.

"LA CASA GRANDE"

Galiano y San Rafael

M E-1647 Indf. 1 Ag.

DIRECTORIO PROFESIONAL

ABOGADOS Y NOTARIOS

FELIPE RIVERO Y ALONSO

Abogado y Notario

Chacón 25

Telef. A-8142. Telef. M-1472

E-1776. In. 1 Ag.

DR. ELIO ROSELLO Y MONTAÑO

ABOGADO Y NOTARIO

Herencias, divorcios, asuntos hipotecarios, rapidez en el despacho de las escrituras con su legalización. Oficinas: Empedrado 33. A-8502. E-1791 Indf. 1 Ag.

SAUL SAENZ DE CALAHORRA

ABOGADO

ANTONIO FERNANDEZ TOSCANO

PROCURADOR

Se hace cargo de toda clase de asuntos judiciales, tanto civiles como criminales y del cobro de cuentas atrasadas. Bufete. Aguiar núm. 43 bajos, entre Empedrado y Tejadillo. Teléfono A-5024.

E-126-In. 1 En.

BUFETE DE FERNANDEZ LLANO

NOTARIA PUBLICA

PROTOCOLO DEL LCDO. RAMON FERNANDEZ Y DEL LLANO

Habana 53. Telf. A-8316.

E-1152-In. 12 My.

Dr. MANUEL ARANDA MUÑOZ

ABOGADO

Asuntos hipotecarios, herencias, toda clase de asuntos civiles. Mercaderes 9. Departamento A. Teléfono M-6173. E-1779-In. 1 Ag.

Dr. LEONCIO G. ESPINOSA PEREZ

ABOGADO

Administraciones de bienes, pensiones y jubilaciones. Marcas y Patentes, Accidentes de Trabajo, Asuntos Civiles, Mercantiles, Criminales. San Ignacio núm. 50. Teléfono A-8130. E-603-In. 12 Mzo.

DOCTORES EN MEDICINA Y CIRUGIA

DR. RICARDO CUERVO BARRENA

Medicina en general. Especialista en enfermedades del corazón, arterias y venas; hipertensión, arterio-esclerosis, úlceras, varicosas. ELECTROCARDIOGRAFIA Y POLIGRAFIA. Consultas de 3 a 5 y a horas especiales, previo aviso en Campanario 58. Teléfonos U-1353 y A-0482.

E-932 Indf. 2 My.

DR. QUINTERO ALVAREZ

MEDICO DEL HOSPITAL DE MUJERES "FRANCISCO MARIA FERNANDEZ"

Especialidad: Enfermedades de señoras y de la sangre. Consultas de 3 a 3 p. m. Domingos: Gratis para los pobres de 10 a 12 a. m. Industria 130 altos. Teléfono A-9685. E-1079 14 Junio.

DR. GUTIERREZ LEE

MEDICO CIRUJANO

Consultas de 3 a 5. Gervasio 163. Teléfonos A-3684 y F-1070.

E-1870 In. 1 Ag.

DOCTOR ELPIDIO STINGER

Cirujano de la Quinta Covadonga. Catedrático de la Universidad de la Habana. M número 4, Vedado. Teléfono F-2213. De regreso de su viaje a Europa y Estados Unidos, reanuda sus consultas los Martes, Jueves y Sábados, de 2 a 4 p. m. Cirujía General. E-2380 Indf. 15 Oct.

DR. GONZALO PEDROSO

CIRUJANO DEL HOSPITAL MUNICIPAL DE EMERGENCIAS

Especialista en vías urinarias y enfermedades venéreas. Cistocopia y Cateterismo de los uréteres. Cirujía de vías urinarias. Consultas de 10 a 12 y de 3 a 5 p. m. en la calle de Avenida de la República 254. E-1728 Indf. 1 Ag.

DR. B. VILA

MEDICO CIRUJANO

Especialista en niños. Médico de niños del Hospital Mercedes. Consultas diarias de 1 y media a 3 y media. Calle 23 No. 396, entre 2 y 4. Teléfono F-5495.

E-1800 Indf. 1 Ag.

DR. J. LYON

De la Facultad de París. Especialidad en la curación radical de las hemorroides sin operación. Consultas de 1 a 3 p. m. diarias. Calle 17 número 451, entre 8 y 10, Vedado. E-1812 Indf. 1 Ag.

DR. RICARDO ALBADALEJO

Especialista en vías urinarias. Tratamiento especial para la blenorragia, impotencia y reumatismo. Electricidad Médica y Rayos X. Prado 62, esquina a Colón. Consultas de 8 a 12 a. m. y de 1 a 5 p. m. Teléfono A-3344.

E-1787 Indf. 2 Ag.

DR. PABLO MACIA

ESPECIALISTA DE BERLIN

Estómago e intestinos. Consultas de 4 a 5. Gervasio 115. Telf. A-6674. Domicilio: calle C número 231. Telf. F-1309.

E-1390 25 Julio.

DR. FELIX PAGES

CIRUJANO DE LA QUINTA DE DEPENDIENTES

Durante su estancia en los Estados Unidos se hace cargo de su clientela el doctor Manuel González Alvarez. Consultas de 3 a 5. Martes, Jueves y Sábado. Campanario 59, entre Neptuno y Concordia. Teléfono A 9102. Residencia particular: calle 9 núm. 33, entre F y G, Vedado. Teléfono F 2441.

E-1783 Indf. 1 Ag.

Dr. Manuel González Alvarez

CIRUJANO DE LA ASOCIACION DE DEPENDIENTES
CIRUJIA EN GENERAL

Consultas de 3 a 5. Martes, Jueves y Sábados. Campanario 59, entre Neptuno y Concordia. Teléfono A-9102. Residencia particular: calle 9 No. 33, entre F y G. Vedado. Teléfono F-2441.

E-1792 Indf. 1 Ag.

DR. SANCERNI GOÑI

Especialista en enfermedades del pecho. Médico del Centro Gallego. Merced 42. Consultas de 3 a 5. Teléfono A-4305.

E-1649 Indf. 3 Ag.

DR. ARISTIDES MESTRE

PROFESOR DE LA UNIVERSIDAD

Médico del Departamento de Niños del Hospital de Dementes de Mazorra. Niños anormales. Enfermedades nerviosas y mentales de la infancia. Consultas: Martes y Sábados, de 9 a 12 m. D número 220, esquina a 23. Vedado. Telf. F-1706.

E-1934 Indf. 3 Sep.

DR. S. PICAZA

De los Hospitales de París y New York

Enfermedades del estómago, intestinos e hígado. Tratamiento eficaz de la colitis y afecciones biliares. Horas: de 2 a 4 o convencional, previo aviso. San Lázaro 246. Telf. F-4918. E-186 Indf. 7 Ag.

DR. RAMON ASCANIO

Sub-Director del Hospital Nacional General Calixto García

Cirujía y enfermedades de señoras. Consultas: calle 23 No. 183, entre H e I, Vedado. De 5 a 7 p. m. Telf. F-2618.

E-1586 Indf. Ag. 16.

DR. J. M. VERDUGO

DE LA FACULTAD Y HOSPITALES AMERICANOS Y PARIS

Estómago e intestinos.

Tratamiento eficaz de la úlcera estomacal y duodenal y de la colitis en cualquiera de sus períodos. Hígado y afecciones biliares. Enfermedades de la nutrición. Consultas de 1 a 3. Horas especiales previo aviso. Prado 60 bajos. Teléfono A-4425. E-1069 Indf. 1 Mar.

DR. ROGELIO PARERA

MEDICO CIRUJANO

Consultas de 1 a 3 p. m.
Gratis para los pobres Martes y Viernes.
Belascoaín 227, altos.
Teléfonos A-6766—F-1289.

E-443 31 Mzo.

Dr. Manuel Alvarez Ruelland

MEDICO

Especialista en enfermedades del aparato digestivo. Consultas de 8 a 12 a. m. Calle 12 No. 7. Vedado.

E-1586 Indf Ag. 18.

ENFERMEDADES SECRETAS

Antigua, mal curadas y prostatitis, impotencia, esterilidad. Curaciones garantizadas en pocos días, sistema nuevo alemán. Dr. Jorge Winkelman; especialista alemán, 28 años de experiencia. Manrique, 5-A, a todas horas.

E-1797 Indf. 17 Ag.

F. GARCIA CAÑIZARES

Catedrático Titular de la Universidad, Director Facultativo del Centro Balear, Médico de Visitas del Hospital de Paula, Médico general. Especialista en enfermedades venéreas, sifilíticas y de la piel. Avenida del Brasil (antes Teniente Rey) 80. Consultas: lunes, miércoles y viernes, de 3 a 5. No hace visitas a domicilio.

E-472 Indf. 7 My.

EZCEMAS, ALMORRANAS

Ezcemas por antiguos que sean, se garantiza su curación por un procedimiento especial. Inyecciones Intravenosas para Reumatismo, Raquitismo, Linfangitis, Dispepsias y Blenorragia. Neurastenia por el procedimiento del doctor Monin. Electricidad Médica para Parálisis y Nerviosismo, Estrechez uretral y sífilis, curación garantizada. Almorranas: son curadas sin operación ni dolor, pudiendo el enfermo continuar sus trabajos diarios. Análisis orina: 2 y 3 pesos completo. Inyecciones generales a 50 centavos. Curaciones por contrato. Análisis: Sangre, Esputos, Heces Fecales. Consultas: 1 a 4 y 8 a 9 noche diarias. Pobres gratis. Médicos Especialistas. Acosta 64. Teléfono A-1704.

COOPERACION MEDICA

Empedrado 47, casi esquina a Aguacate

Teléfono A-4152

Institución formada por Médicos Cirujanos y Especialistas

Cirujía y Medicina general. Enfermedades de señoras: cura rápida del flujo, servicio de enfermera. Ojos, garganta, nariz y oídos. Corazón y pulmones. Estómago e intestinos. Piel. Nerviosas, tratamiento especial de la Epilepsia. Venéreas: Blenorragia, Sífilis, Prostatitis, Espermatorrea, Impotencia, etc. Verrugas: se quitan sin dolor. Inyecciones de todas clases. Médicos a domicilio. Rayos X. Ultra-Violetas. Radium. Electricidad médica. Consultas: $2.00. Reconocimientos: $3.00. Visitas: $3.00. Tratamientos a precios económicos. Atenciones de 9 a 11 (mañana). de 1 a 5 (tarde) y de 7 a 9 (noche).

DR. GOMEZ DE ROSAS

Cirujano Director de la Policlínica Nacional. En fermedades de señoras, estómago, vías biliares y cirujía general. Consultas de 3 a 5. Cerro 551. Telf. A-2560.

E-1895 In. 16 Ag.

DR. GONZALO AROSTEGUI

Médico de la Casa de Beneficencia y Maternidad. Especialista en las enfermedades de los niños. Médicas y Quirúrgicas. Consultas de 12 a 2. G número 116, entre Línea y 13, Vedado. Telf. F-4233.

E-1776 Indf. Agosto.

DR. A. V. DAUSSA

Medicina en general. Especialmente vías respiratorias y digestivas. Consultas de 2 y media a 4 p. m. Campanario 113, entre Salud y Dragones. M-8861. Pobres verdaderos 12 y media a 1. Martes y Sábados. E-1872 Indf. 1 Ag.

DR. MANUEL GALIGARCIA

Enfermedades Nerviosas y Mentales

Especialista de la Asociación Canaria. Médico de Visita de los Servicios de Nerviosos y P. Enagenados del Hospital Calixto García. Ayudante de la Facultad de Medicina. Consultas: $5.00, de 3 a 5 diarias. J 211, bajos, entre 21 y 23, Vedado. Teléfonos F-2775 y F-5885. Sanatorio para tratamientos. Real 68, Arroyo Naranjo. Informes en la consulta.

E-1790 Indf.

DR. CELIO R. LENDIAN

Consultas todos los días hábiles de 3 a 4 p. m. Medicina interna especialmente del corazón y de los pulmones. Partos y enfermedades de niños. Calle 4 esquina a 11, número 15, Vedado. Teléfono F-3869.

E-1796 Indf. 1 Ag.

HEMORROIDES

Curadas sin operación, radical procedimiento, pronto alivio y curación, pudiendo el enfermo seguir sus ocupaciones diarias y sin dolor. Consultas de 1 a 5 de la tarde. Suárez 32. Policlínica P. Teléfono M-6233. E-1810 Indf. 1 Ag.

DR. RODRIGUEZ CUELLAR

Tratamientos modernos de las enfermedades nerviosas, broncopulmonares, matriz y secretas en general. Aplicación de los últimos métodos de actinoterapia, seroyacunas e inyecciones de oro, endovenosas para la tuberculosis. Tratamientos científicos, rápidos para las enfermedades del estómago, corazón, riñones y sangre. De 12 a 2, reconocimientos: 5 pesos. Consulta: $2.00. Gratis: de 3 a 4. Tel. A-7820. Campanario 197 (entre Figuras y Consepción de la Valla. E-1199 2 Julio.

DR. PEDRO MONTALVO

Estómago, intestinos y enfermedades del pecho. Aplicación de Diatermia y de Luz Alpina. Consultas de 4 a 6. Sábados de 11 a 12. Belascoaín 79. Teléfono U-5050. Avisos en el F-1972.

E-1548 Septiembre 10.

Dr. J. A. Hernández Ibáñez

CIRUJANO UROLOGO DE LA ASOCIACION DE DEPENDIENTES

ENFERMEDADES VENEREAS VIAS URINARIAS, ENDOSCOPIA Y CIRUJIA DE LAS VIAS URINARIAS

Durante la ausencia del doctor Hernández Ibáñez en los Estados Unidos, se hace cargo de su clientela y consulta el doctor Rafael Ferrer y del Castillo.

CONSULTAS: Neptuno número 78 esquina a Manrique. De 11 a. m. a 1 p. m. y de 3 a 6 p. m. Teléfono A-5469. Habana. E-1804 Indf. 1 Ag.

Dr. Alberto S. de Bustamante

Profesor de Obstetricia, por oposición. Especialidad: partos y enfermedades de señoras. Consultas los lunes y viernes de 1 a 3. Clínica Bustamante Núñez. Teléfono F-3057. Domicilio: 15, entre J y K, Vedado. Teléfono F-1862.

CLINICA BUSTAMANTE

J y 11, Vedado. Cirujía general y especial. Partos. Rayos X y Laboratorio. Teléfono F-1184. E-1777 Indf. 1 Ag.

DR. BIENVENIDO GIROUD LESCANO

Medicina interna, sistema nervioso, cerebro y pulmón. Tratamiento de la tuberculosis con la sacocricina combinada. Rayos X. Radiografía electroterapia, tratamiento del bocio sin operación. Consultas de 3 a 5. Infanta 75 letra F. Teléfonos M-2014 y U-2064. E-1830 Indf. 1 Ag.

DR. GUILLERMO LOPEZ ROVIROSA

Enfermedades de las Glándulas Internas, Nutrición, Nerviosas y Mentales. Debilidad sexual, pérdidas, impotencias. Niños anormales atrasados, raquíticos. Bocios. Afecciones de la piel y de la sangre. Dispepsias, Colitis, Vías respiratorias. Rayos Ultravioletas aplicados al tratamiento de las afecciones de la piel acne, etc.) caída del cabello, calvicie, raquitismo, anemias etc. Electroterapia, corrientes D'Arsonvalización, diatermia, extirpación de verrugas, etc. San Lázaro 331, entre Infanta y Basarrate, de 5 a 7 p. m. Domingos de 4 a 6. Telf. U-3221. Consultas por correspondencia: $6.00. Giro postal.

E-1873 Indf. 7 Agosto.

DR. JOSE VARELA ZEQUEIRA

Profesor de Anatomía de la Universidad Cirujano Jefe de la Asociación Cubana de Beneficencia. Cirujía en general. Especialidad: Cirujía de la mujer. Consultas de 4 a 5. Gervasio 126 entre San Rafael y San José. Teléfono U-5410.

DR. MANUEL LOPEZ PRADES

MEDICO CIRUJANO

De las Facultades de Madrid y la Habana. Con 38 años de práctica profesional. Enfermedades de la sangre, pecho, señoras y niños; partos. Tratamiento especial curativo de las afecciones genitales de la mujer. Consultas diarias de 1 a 3. Gratis los martes y viernes. Lagunas 63, bajos. Telf. A-0226. Habana.

E-1877 In. 1 Ag.

DR. IGNACIO CALVO

PROCTOLOGO

Cirujía especial del recto. Tratamiento médico de las hemorroides. Rectos-copia sigmodoscopia. Línea 12 esquina a M. De 4 a 6. Teléfono F-3663.

DR. BENITO DURAN CASTILLO

MEDICO CIRUJANO
DE LAS UNIVERSIDADES DE SANTIAGO DE COMPOSTELA, MADRID Y HABANA.

Premio extraordinario, por oposición, de la Facultad de Medicina de Santiago de Compostela. Diplomado del Instituto Rubio de Madrid. Médico de la Asociación de Dependientes del Comercio de la Habana. Medicina y cirujía en general. Especialista en enfermedades de los pulmones, bronquios y pleuras. Consultas de 3 a 6. Animas 170. Teléfonos I-4095 y U-5710. E-1411 Indf. Jn. 30.

DRA. MARIA GOVIN DE PEREZ

MEDICA CIRUJANA

De la Facultad de la Habana. Escuela Práctica y Hospital Broca de París. Especialidad en enfermedades de señoras, partos y cirujía. Teléfono U-2439. San Miguel 152, antiguo.

E-1802 Indf. 1 Ag.

"POLICLINICA HABANA"

Suárez 32. Teléfono M-6233.

DR. GUILLERMO LEON

Director Facultativo

De Medicina y Cirujía en general. Especialista para cada enfermedad. Consultas de 1 a 5 de la tarde y de 8 a 9 de la noche. Consultas especiales, dos pesos. Reconocimientos $2.00. Enfermedades de señoras y niños. Garganta, nariz y oídos (OJOS.) Enfermedades nerviosas, estómago, corazón y pulmones, vías urinarias, enfermedades de la piel, blenorragia y sífilis, inyecciones intravenosas para el asma, reumatismo, tuberculosis, obsedida, partos, hemorroides, diabetes y enfermedades mentales etc. Análisis en general. Rayos X, masajes y corrientes eléctricas. Los tratamientos y sus pagos a plazos. Telf. M-6233. E-1810 Indf. 1 Ag.

POLICLINICA INTERNACIONAL

Director: doctor David Cabarrocas, Lealtad 143, entre Salud y Dragones. Teléfono A-0544. Consultas especiales de 10 a. m. a 6 p. m., los sábados de 9 a 12 a. m. Para pobres: primera atención médica con motivo de una consulta reconocimiento, examen de Rayos X, análisis parcial, orina, incisión, accesos, inyección intravenosa de Neosalvasán o cualquier otra inyección, cura corriente eléctrica, masaje agua caliente, puverización vapor, completamente gratis para pobres. Inyecciones especiales para Reumatismo, Anemia, enfermedades de la piel, Sífilis, venéreas, fiebres en general. Tuberculosis, Cáncer, Enfermedad de señoras, Corazón, Riñones, Hígado, Estómago e Intestinos. Sistema nervioso, análisis completo de orina y análisis exudado para venéreos, aplicaciones de aparatos de yeso, análisis sangre para sífilis, raspado uterino. Partos y Cirujía en general. Se regala medicina al pobre. Se dan horas especiales a $5 E-1809 Indf. 1 Ag.

Dr. Francisco Javier de Velasco

Afecciones del corazón, pulmones, estómago e intestinos. Consultas los días laborables de 12 a 2. Horas especiales previo aviso. Salud 34. Teléfono A-5418.

E-1784 Indf. 1 Ag.

DR. E. PERDOMO

Vías Urinarias, estrechez de la orina, venéreo, hidrocele, sífilis, impotencia. Calle D y 11, Vedado. De 1 a 4. Telf. F-4822.

E-1810 Indf. 1 Ag.

ANALISIS DE ORINA

Completo dos pesos. Prado 62 esquina a Colón. Laboratorio Clínico Químico del doctor Ricardo Albadalejo. Telf. A-3344.

E-1788 Indf. 1 Ag.

DR. MANUEL VIAMONTE

Catedrático Auxiliar de Radiología y Fisioterapia de la Universidad
RADIOLOGO DE LA QUINTA "COVADONGA"

Concordia 64-A, esquina a Lealtad. Teléfono A-6698. De 9 a 10 a. m. y de 1 a 5 p. m. Rayos X. Radium. Radioterapia Profunda. Luz Ultravioleta y Electricidad Médica. E-1900 Indf. 19 Ag.

Dr. Alfonso E. Milla Solsona

CURA RAPIDA DEL FLUJO

Especialista Enfermedades Señoras. Servicio de Enfermeras. Tratamiento médico. Enfermedades: útero (matriz), ovarios y trompas. Consultas: Martes, jueves y sábados: De tres a seis. Pobres: miércoles y viernes. San Rafael 102. Telf. U-1680.

E-636 Indf. 23 My.
E-620 Indf. 1 Agosto.

ASOCIACION CLINICA

LUZ 44. TELEFONO A-0549, ENTRE AGUACATE Y COMPOSTELA

ASOCIACION DE MEDICOS ESPECIALISTAS

SE TRATAN TODAS LAS ENFERMEDADES. Curaciones garantizadas por contratos. PRECIOS REDUCIDOS.

RAYOS X.—Violetas, Electricidad, masajes etc, INYECCIONES Y ANALISIS. ALMORRANAS: curadas sin OPERACION. TATUAJES, MANCHAS, VERRUGAS ETC. Son quitadas. ESPECIALISTAS DE señoras y niños. GARGANTA, NARIZ, OIDOS Y (OJOS). Vías urinarias, impotencia, blenorragias, gota. Enfermedades mentales y nerviosas. Tuberculosis y DEMAS ENFERMEDADES. CLINICA: Parteros y comadronas. CIRUJIA Y MEDICINA GENERAL. CONSULTAS: $2.00. RECONOCIMIENTOS: $3.00. ATENCIONES DE 1 A 5 (TARDE) Y 7 A 9 (NOCHE).

E-1024 Indf. 10 My.

M.E.C.D. 2016

TELEFONOS A-3333 A-1014

ANUNCIOS CLASIFICADOS DEL DIARIO DE LA MARINA

TELEFONOS A-3333 A-1014

DRA. MARIA PEREZ GOVIN
MEDICA CIRUJANA
Médica de la Facultad de la Habana y Hospital Broca de París. Garganta, nariz y oídos. De 1 a 3. Teléfono U-2439. San Miguel 152, antiguo. E-1803 Indf. 1 Ag.

DR. J. B. RUIZ
Catedrático de la Universidad. De los Hospitales de Filadelfia, New York y Calixto García. Especialista en vías urinarias y enfermedades venéreas. Exámenes Uretroscópicos y Cistoscópicos. San Lázaro 221-C, de 1 a 3. Telf. U-6351. Para pobres de 10 a 12. E-928 Indf. 1 My.

DR. CELIO R. LENDIAN
Consultas todos los días hábiles de 2 a 4 p. m. Medicina interna especialmente del corazón y de los pulmones. Partos y enfermedades de niños. 4 esq. 11, No 15. Telf. F-3869. E-1796 Indf. 1 Ag.

DR. ABELARDO LABRADOR
Consultas gratis para pobres de 8 a 12 de la mañana. Pagas de 3 a 6 p. m. Angeles 3, entre Reina y Estrella. Teléfonos A-0801 y U-2256. Especialidad en enfermedades de señoras, flujos crónicos, metritis etc. Partos, venéreo y sífilis, blenorragias, enfermedades de los pulmones en todos sus períodos, asma, bronquitis crónica, enfermedades del corazón y riñones, diabetes, reumatismo crónico, emblanquecimiento. Tratamientos especiales por inyecciones neosalvasán, etc. E-59 Indf. 10 Mar.

DR. ABRAHAM PEREZ MIRO
J. C. Zenea (Neptuno) 92. Consultas de 2 a 5. Teléfono A-9203. E-2700 Indf. 22 Nov.

DR. PEDRO A. BOSCH
Medicina y Cirujía, con preferencia partos, enfermedades de niños, del pecho y sangre. Consultas de 2 a 4. Aguiar 11. Teléfono A-6488. E-762 Indf. 1 Ab.

CIRUJANOS DENTISTAS

Dr. Armando Roig y Palenzuela
MEDICO CIRUJANO DENTISTA
Consultas de 2 a 6, Plácido No. 49, altos, Habana. Telfs. I-2592 y M-8002. E-773 Indf. 1 Ab.

DR. SALVADOR VIETA Y MORE
CIRUJANO DENTISTA
Curaciones rápidas de todas las afecciones de la boca por procedimientos modernos, especialidad en piorrea, abcesos y curaciones de todos los dientes muelas y raíces desahuciadas evitando las extracciones. Haciéndose cargo además de todos los trabajos concernientes a su profesión. Consultas y operaciones de 2 a 5. Calle 9 esq. a I, altos, Vedado. Telf. F-4677. E 1772 Ind. 21 Agost.

DR. L. SAEZ MORENO
CIRUJANO DENTISTA
Consultas todas las noches de 7 a 10, especial para personas que trabajan de día. Por el día doy hora fija a cada cliente. Trabajos rápidos, garantizados y económicos. (Doy facilidades de pago.) Neptuno 234, altos, entre Espada y San Francisco. Teléfono U-1986. E-1066 Indf. 12 My.

DR. VALDES MOLINA
CIRUJANO DENTISTA
San Lázaro 205 (bajos) esq. a Escobar. Teléfono A-8583. Dentaduras de 15 a 30 pesos. Trabajos se garantizan. Consultas de 8 a. m. a 5 p. m. Los domingos hasta las 12 m. E-1885 Indf. 1 Ag.

DR. GUERRERO DELANGEL
DENTISTA MEJICANO
Técnica especial para extracciones. Facilidades en el pago. Horas de consultas: de 8 a. m. a 3 p m. A los empleados del comercio, horas especiales para la noche. Trocadero 63-B, frente al café "El Día". Teléfono M-6395. E-1811 Indf. 1 Ag.

DR. J. HERNANDEZ CALZADILLA
Cirujano Dentista
Especialista en extracciones sin dolor ni peligro en niños y señoras en estado, con anestesia local o gas. Cura completa de dientes flojos y piorrea alveolar. Puentes y planchas de todas clases modernas sin encías. Trabajos de ortodoncia. Arreglo puentes, planchas partidas, faltas de dientes dejándolas nuevas. Consultas diarias hasta las 10 de la noche. Reina 76, bajos. Teléfono A-7537. E-1817 Indf. 1 Ag.

OCULISTAS

DR. MARTINEZ FERRER
Enfermedades de los ojos. Calle A 194, (entre 21 y 23). Vedado. Consultas de 3 a 4. Teléfono F-3474.

DR. HORACIO FERRER
ESPECIALISTA EN LAS ENFERMEDADES DE LOS OJOS
Consultas de 2 a 5 de la tarde. Consultas por la mañana a horas previamente concedidas. Ave. Wilson y L, Vedado. Teléfono F-4831. E-1780 Indf. 1 Ag.

DR. C. E. FINLAY F. A. C. S.
PROFESOR DE OFTALMOLOGIA
Especialista en enfermedades de los Ojos y de los Oídos. Calle J 139, entre Línea y 15. Vedado. Teléfono F-1173. Consultas de 11 a 12 y de 2 a 4 y por convenio previo. E-1807 Indf. 1 Ag.

DR. JOSE ALFONSO
OCULISTA
Garganta, nariz y oídos. Consultas de 1 a 4. Máximo Gómez 386. Telf. M-2330. E-1703 Indf. 1 Ag.

DR. ALIPIO C. PORTOCARRERO
OCULISTA
GARGANTA, NARIZ Y OIDOS
Consultas de 12 a 4.
San Nicolás No. 52. Habana.
Telf. A-8627. E-1795.

DR. JORGE L. DEHOGUES
OCULISTA
Consultas y elección de lentes de 11 a 12 y de 3 a 5. Horas especiales, previo convenio. Aguila 94. Teléfono A-3941.

ORTOPEDICOS

EMILIO P. MUÑOZ
Ortopédico: Malecón 56. Teléfono A-9559. Faja especial para hernias, vientre, colon, etc. y aparatos para toda clase de imperfecciones. [illegible] años establecido. E-2806 Indf. 6 En.

GIROS DE LETRAS

J. BALCELLS Y CIA.
S. en C.
San Ignacio Núm. 33
Hacen pagos por el cable y giran letras sobre New York, Londres, París y sobre todas las capitales de España, Islas Baleares y Canarias. Agentes de la Compañía Inglesa de Seguros contra Incendios "The Royal". Administración de Bienes. E-1742 Indf. 1 Agosto.

N. GELATS Y COMPAÑIA
103, Aguiar 103, esquina a Amargura. Hace pagos por el cable. Facilita cartas de crédito y giran pagos por cable; giran letras a corta y larga vista sobre todas las capitales y ciudades importantes de los Estados Unidos, Méjico y Europa, así como sobre todos los pueblos de España, Londres, París, Hamburgo, Madrid y Barcelona.

CAJAS RESERVADAS
Las tenemos en nuestra bóveda, construida con todos los adelantos modernos y las alquilamos para guardar valores de los interesados. En esta oficina daremos todos los detalles que se deseen.
N. GELATS Y COMPAÑIA

ZALDO Y COMPAÑIA
Cuba números 76 y 78
Hacen giros de todas clases sobre todas las ciudades de España y sus pertenencias. Se reciben depósitos en cuenta corriente. Hacen pagos por cable, giran letras a corta y larga vista y dan cartas de crédito sobre Londres, París, Madrid, Barcelona y Nueva York, New Orleans, Filadelfia y demás capitales y ciudades de los Estados Unidos, Méjico y Europa, así como todos los pueblos. E-1746 Indf. 1 Agosto.

A ALQUILER CASAS

A- 1—Habana
A- 2—Vedado
A- 3—Cerro
A- 4—Jesús del Monte
A- 5—Víbora y A. Apolo
A- 6—Luyanó
A- 7—Regla y Guanabacoa
A- 8—Marianao
A- 9—Diversos lugares

A1. Habana

SE ALQUILA, Obrapía 39, 2do. piso. Sala, comedor, cuatro cuartos, cuarto criados. Precio de situación. Informan Bar El Gallo. Teléfono M-5362. A-1 S-6534 29 Agosto.

AYESTERAN 35
Se alquilan dos casitas a 25 pesos. Sala, dos cuartos, servicios, patio, de lo más frescas. Informes: teléfono I-7597. A-1 S_6533 24 Agosto.

INFANTA Y LLINAS
Se alquilan lindos altos y frescos, sala, comedor, tres cuartos, cocina gas, agua abundante. Informes: I-7597. A-1 S-6532 24 Agosto.

EN $50.00 se alquila un piso acabado de fabricar; compuesto de comedor, tres habitaciones, baño y servicio de criado, en Belascoaín No. 28, altos de la peletería La Americana. Informes: teléfono U-5117. A-1 S-6535 24 Agosto.

SE ALQUILA espléndida casa en San Joaquín 17-C, entre Monte y Zequeira. Sala, saleta, tres habitaciones, gran patio y servicios. La llave en la bodega del frente. Informan: San Rafael 126, altos. Telf. U-5311. A-1 39515 5 Sep.

SE ALQUILA una espléndida casa en Avenida de Menocal número 34-A, entre Estévez y Santa Rosa, con zaguán, sala, saleta, cuatro grandes habitaciones, espléndidos servicios, comedor, patio y traspatio. La llave al lado. Informan: San Rafael 126, altos. A-1 39514 5 Sep.

BELASCOAIN 95. Alquilo cómodos y baratos pisos altos, para que pueda vivir más fresco que en la Loma del Mazo. Vista hace fé. Hay elevador. A-1 39491 27 Agosto.

O'REILLY 80
Entre Aguacate y Villegas. Se alquila el principal, compuesto de sala, recibidor, 4 cuartos, espaciosa galería, comedor, cocina por gas y carbón, baño con todos los aparatos, calentador y servicio de criados, por sus condiciones y situación es propia para profesional o familia. Informan en Amargura 54. Telf. A-5269. A-1 39474 27 Agosto.

SE ALQUILAN, con agua abundante, los modernos y cómodos altos de Concordia 100 y Gervasio 35, con 4 cuartos de dormir. Servicio intercalado, cuarto y baño criado. La llave en los mismos. Teléfono A-4421. A-1 39463 27 Ag.

SE ALQUILA el 2do. piso de Gloria número 188. Sala, comedor, 3 cuartos y servicio moderno. Precio módico. La llave en los bajos. Informan: Mercado de Tacón números 15 y 16, sastrería. Teléfono M-3505. A-1 S-6531 26 Ag.

SE ALQUILA el piso principal de Aguacate 12 con recibidor, sala, comedor, tres habitaciones, baño intercalado, pantry, cocina y servicio para criados. Informan Infanta 95 altos U 2311. A1 39329 30 Agosto.

OBISPO 82
Esquina Villegas se alquilan unos altos claros y ventilados propios para casa de huéspedes. Informan en los bajos tienda de ropa. A1 39433 23 Agost.

CARMEN 9
Alquilo 2do. piso nuevo 50 pesos a 2 cuadras de Monte y de Belascoaín sala, 4 habitaciones, comedor, baño intercalado, cocina gas, doble servicios. Informes teléfono A 7042. Llave en el bajo. A1 39425 25 Agosto.

SAN JOSE 152
Se alquila el 1o. y 2o. piso muy frescos tres grandes habitaciones sala y comedor servicio y cuarto criada llaves en la bodega de Hospital. A1 39398 26 Agosto.

ALQUILO en $60 los bajos Aguiar 8 casi esquina al Parque Luz Caballero, tres grandes habitaciones, sala, comedor, baño, cocina la llave en los altos M 3826. A1 39427 25 Agosto.

CONDESA 58 altos consta de sala comedor dos cuartos, cuarto de baño y cocina. La llave en la botica de Peñalver y Escobar. Informan A 9743. Peñalver 85 bajos consta de sala comedor, dos cuartos, cuarto de baño y cocina. La llave en la botica e informan A 9743. A1 39326 28 Agosto.

SE ALQUILA en 40.00 pesos primer piso esquina Zanja y Rayo, sala, comedor, dos cuartos, baño completo y cocina, agua abundante. Informan bajos café Los Unidos o señor Roces Muralla núm. 8, teléfono A 2688. A1 39336 4 Septbre.

SAN LAZARO 233 altos, se alquila bonito piso a corta familia. Sala, comedor, tres habitaciones. Precio muy razonable. U 2519 de 3 a 8 p. m. A1 39420 23 Agosto.

SE ALQUILA el 2do. piso alto de Villegas 81, amplio y fresco, hay agua siempre. Informes Obrapía 75. A1 39369 24 Agosto.

ALQUILO Virtudes 110 principal, cerca Escobar moderna, sala, recibidor, tres cuartos, baño intercalado, comedor, servicio criado. Llave bajos. 65 pesos. Informes Campanería M 7785. Habana 52-A A1 39349 22 Agosto.

ALQUILO frescos y modernos altos, Monte número 168, terraza, sala, saleta, cuatro habitaciones, baño intercalado, agua caliente comedor fondo gas cuarto servicios criados independientes; patio. Informan Carmen 8. Teléfono A 2066. A1 39352 31 Agosto.

SE ALQUILAN los altos de Acosta número 54. E informan Angel, Acosta y Compostela. Teléfono A 1011. A1 S6499 23 Agosto.

ALQUILO modernos altos San Lázaro 218, sala, comedor, dos habitaciones, baño completo, cocina, cuarto de criados. Informan Carmen 8. Teléfono A 2066. A1 39353 31 Agosto.

SAN LAZARO núm. 312, acabada de fabricar entre Escobar y Gervasio, primero y segundo piso, sala, recibidor, 3 cuartos, comedor, cuarto de criado, baño moderno. Informan Teléfono U 5739. A1 S6505 26 Agosto.

SE ALQUILA la casa Jovellar número 10, bajos con sala, 3 cuartos, baño intercalado, comedor, cuarto de criado con servicio; puede verse de 2 a 6. Informan Teléfono FO 1808 y A 7531. A1 S6512 26 Agosto.

SE ALQUILA casa Avenida de Bolívar (Antes Reina) núm. 92. de dos plantas, tiene salón grande en los altos. Total unos 800 m-2 de fabricación. Informan en Aguiar 71, departamento 214. De 9 a 12 y de 2 a 5 p. m. A1 39340 23 Agosto.

REBAJADOS y acabados de pintar, se alquilan los altos Tejadillo núm. 27 entre Habana y Aguiar; sala saleta 4 habitaciones y otra en la azotea, comedor, baño y demás servicios. Teléf. U 5079. San Miguel núm. 130. A1 S6509 30 Agosto.

CHAVEZ 20, entre Reina y Salud, próximo Belascoaín: altos frescos, tres habitaciones, baño intercalado, moderna. Puede verse 1 a 7. Teléfono I-3173. [illegible] 39243 27 Agosto.

VILLEGAS 111, EDIFICIO LAVIN
Se alquila una espléndida casa con sala, recibidor, tres habitaciones, baño intercalado, comedor, pantry, cocina de gas, cuarto para criados con sus servicios. Precio de actualidad. Para más informes en los bajos. Teléfono A-9745. A-1 S-6530 5 Sep.

SE ALQUILA
Primer piso alto, Progreso 11, entre Villegas y Aguacate, inmediato al National City Bank, llave 2do. piso. U 1946. A 8410. A1 S6491 22 Agost.

SE ALQUILA a tres cuadras de Prado, la casa Trocadero número 63, primer piso, acabada de construir; espaciosa, fresca y bien decorada; cuatro dormitorios, dos baños intercalados, salón de comer, pantry, cocina grande, toda azulejeada; agua caliente en todos los aparatos, incluso la ducha; cuarto de criado espacioso con su baño anexo. Agua abundante. Precio módico. Informan en la misma de 9 a 11 y en el teléf. F 2062. A1 39165 25 Agosto.

ALQUILO los bajos Escobar 158, entre Reina y Salud. La llave en la misma, de 2 a 4. Informan: teléfono U 5231 A1 S6484 24 Agosto.

SE ALQUILA. Estrella 239, bajos, compuesta de sala, saleta, tres habitaciones, baño moderno, cocina de gas y patio. Informes; Ramón Fernández. U-1157. A-1 39078 24 Agosto.

SE ALQUILA. Estrella 235, altos, compuesta de sala, saleta, tres habitaciones, baño moderno y cocina de gas. Informa: Ramón Fernández. U-1157. A-1 39078 24 Agosto.

SE ALQUILA en Galiano y Trocadero, altos del Bar, en la misma esquina, un departamento con dos habitaciones a la calle, muy fresco. Informan en la misma y Ramón Fernández. U-1157. A_1 39080 24 Agosto.

ZEQUEIRA 12, BAJOS
Casa cómoda, sala, comedor, tres cuartos, cocina y servicios, $35. A una cuadra de Monte. Llave: bodega. Informes: San Joaquín 33. Teléfono M-4803. A-1 39028 25 Agosto.

SE ALQUILA el primer piso de la moderna casa San Lázaro núm. 299 entre Soledad y Aramburo compuesto de sala, recibidor, cuatro habitaciones, comedor al fondo, baño intercalado completo, cocina de gas y cuarto y servicios de criados. La llave e informes en San Ignacio 50 teléfono A 7501. Precio límite $100. A1 38986 27 Agosto.

SE ALQUILA EL SEGUNDO
Piso de la casa Consulado 89, entre Animas y Trocadero, compuesto de sala, saleta, comedor, cuatro cuartos, baño intercalado, cuarto y servicio de criado. La llave en la azotea de la misma. Informan: A-5904. A-1 38949 23 Agosto.

SE ALQUILA, Cuba 108, altos, entre Sol y Muralla, modernos altos, tres habitaciones, sala, comedor, baño y abundante agua. Informes en los bajos. A-1 38948 25 Agosto.

SE ALQUILA un primero y segundo piso. Calle Progreso número 14, lado Compostela. Compuesto recibidor, sala, cuatro cuartos, baño intercalado, comedor, cocina, cuarto de criado y su servicio. Informa el portero. Teléfono I 4990. A1 S6451 26 Agosto.

ALQUILO hermosa casa sala, dos cuartos, cocina, servicios y luz, $28.00. En Factoría y Puerta Cerrada. Frente a la Terminal. A1 38958 22 Agosto.

SAN FRANCISCO 270-G, ENTRE SAN MIGUEL Y NEPTUNO
Altos, acera brisa, 6 cuartos, sala de 3 ventanas, comedor, dos baños, cerca Universidad, Iglesia Carmelitas. Pasan frente cinco líneas tranvías. Entre líneas Infanta, Neptuno, San Rafael. Alquiler: 70 pesos. Informan: carbonería San Miguel 270. F-4048. A-1 S-6460 22 Agosto.

SE ALQUILA planta baja, Montoro 20, cuadra y media carros Príncipe. Portal, sala, cuatro habitaciones, gabinete, comedor, cuarto de criado, gran patio, garage con altos. La llave en la bodega. A-1 S-6444 28 Agosto.

SE ALQUILAN dos hermosos altos, Infanta núm. 106, B y A, entre San Miguel y San Rafael, compuestos de tres espléndidas habitaciones, sala, saleta, preciosa terraza, un departamento en la azotea, con servicio, baño intercalado y demás servicios a la moderna. Informes, en San Miguel núm. 211 alto, esq. a Infanta. A1 39129 26 Agosto.

ALQUILO lindos pisos en Desagüe 20 entre Marquez González y Oquendo nuevos frescos y decorados. Llaves en la misma. Informa Dr. Lamela Cuba 62. A1 S6479 22 Agosto.

CASTILLO 45-D
Por San Ramón, casa cómoda, con sala amplia, dos cuartos, cocina y servicios, próxima al Mercado y tranvías. Llave: bodega. Informes: San Joaquín 33. Teléfono M-4803. A-1 39026 25 Agosto.

ALQUILO piso principal Cuba 3?, sala, recibidor, cinco cuartos, dos baños intercalados, galería, comedor, pantry, cocina cuarto y servicio criados. Llave en los bajos. Informa Dr. Lamela Cuba 62. A1 S6478 22 Agosto.

PROPIA PARA casa de huéspedes o familia. Se alquilan los altos de la casa Prado No. 29, compuesto de sala, saleta, comedor, siete grandes habitaciones, cocina, cuarto y servicio de criados. La llave en los bajos. Informa: García Tuñón, Muralla y Aguiar. Teléfono A-8786. A-1 39018 22 Agosto.

SE ALQUILA la casa San Miguel No. 127, capaz para regular familia. La llave en la bodega de la esquina de Gervasio. Informan en Prado No. 111. De 9 a 11. A-1 S-6449 28 Agosto.

SE ALQUILAN los bajos de Escobar No. 14, entre San Lázaro y Lagunas; tienen sala, recibidor y cuatro cuartos, comedor corrido. Alquiler: $55.00. Informan: teléfono F-4496. Llave en los altos. A-1 S-6458 22 Agosto.

CARDENAS 31 altos $65. (Precio rebajado) compuesta de sala, saleta, tres cuartos, comedor fondo, lujoso baño, cuarto y servicio de criados. Propia para matrimonio de gusto. A1 39113 23 Agosto.

HABANA, 60. Alquilo piso bajo moderno: sala, saleta, tres habitaciones, comedor, baño y cocina. Gana 50 pesos. Ferretería Belascoaín 75. Teléfono U-5215. A-1 39008 28 Agosto.

ALQUILO, Aguila 95, primero y segundo piso, todos decorados. Sala, comedor, cuatro habitaciones, baño intercalado, cuarto de criados, terraza. La llave al lado, Casa de las Medias. Informes: Saturno. A-6455. A-1 38014 24 Agosto.

TENIENTE REY 15
Entre Cuba y San Ignacio, amplia accesoria, con dos puertas y mucho fondo; para depósito o almacén. Llave en la frutería inmediata. Informes: Telf. I-1497. A-1 39030 22 Agosto.

ESCOBAR 33, bajos. Compuesta de sala, saleta, comedor, cinco cuartos, baño completo, pantry, cocina de gas y servicio para criados. Informes y llave enfrente, número 36. A-1 39011 25 Ag.

MONTE 298, a una cuadra del Mercado. Se alquila muy barato un piso alto, con sala, saleta y cinco hermosas habitaciones, baño moderno y cocina de gas. La llave en los bajos. A-1 39010 22 Agosto.

SE ALQUILA el segundo piso de Gervasio No. 2, por San Lázaro. La llave en la bodega. Teléfono U-6753. A-1 38656 25 Agosto.

SE ALQUILA piso alto compuesto de sala, saleta, comedor, 4 cuartos, baño intercalado, cocina y servicio para criados en el nuevo Edificio Centro Escolar José María Zayas, calle Estrella entre Cifré y Plasencia, frente al Hospital Municipal. Precio: $50.00. Informan: teléfonos A-7843 y A-1331. A-1 S-6385 31 Agosto.

GALIANO 20, PRIMER PISO
Entre Animas y Lagunas. Se alquilan estos amplios y ventilados altos. Sala, saleta, hall, siete cuartos y demás servicios. La llave en los bajos. Informan: teléfono I-2724. A-1 38746 22 Ag.

SUBIRANA y Peñalver. Se alquilan bajos y altos. Sala, comedor, 3 cuartos, baño intercalado, cuarto de criado, servicio y cocina. Informan: F-2444. Llave: puesto de frutas. A-1 S-6382 26 Ag.

SE ALQUILA una accesoria en Luz No 55 esquina a Picota; también se alquila para zapatería, sastrería o barbería. La llave en la bodega. A-1 S-6375 24 Agosto.

CONSULADO 98, piso segundo, entre Colón y Trocadero, a la brisa. Sala, comedor, 4 cuartos, baño, cocina gas y servicio criados. Llave en el piso primero. Informan: Habana No. 186. Teléfonos M-1541 y F-1941. A-1 S_6374 27 Agosto.

INDUSTRIA 53, bajos, próximo parques, tranvías ambas esquinas. Sala, saleta, 4 cuartos, comedor al fondo, baño completo, cuarto criado, servicio. $70.00. Llave e informes: piso principal, izquierda. A-1 38869 25 Agosto.

SE ALQUILA una casa, 3 cuartos, sala, comedor, terraza, cuarto de baño completo, cocina de gas. Desagüe letra B, altos. Informan en los altos del café de Ayesterán y Desagüe. Telf. U-2199. A-1 S-6412 23 Agosto.

ALQUILO casa moderna Príncipe 12 una cuadra Parque Maceo 5 cuartos, baño moderno, intercalado, sala, recibidor, comedor al fondo cuarto y servicio criados. Llave bajos teléfono X 2754. Precio 60 pesos. A1 38860 22 Agost.

SE ALQUILA una casa en Neptuno número 209, por Marqués González, letra D; sala, cuarto y servicio. Precio: $30. Telf. F-1632. A-1 S-6389 23 Ag.

SEGUNDO PISO independiente, Mercaderes 16, entre Obispo y Obrapía, para familia. Sala, comedor, cinco cuartos, baño etc. Llaves allí mismo. Informes: Industria 22. A-6523. A-1 39305 26 Ag.

SAN LAZARO 98, alto interior, independiente, sala, dos cuartos, cocina gas, servicio etc. Precio 30 pesos. Informes, M 2863, de noche, F 2124. La llave en la misma. A1 38113 26 Agost.

AGUIAR NUM. 45
Se alquilan los altos de esta casa compuestos de gran sala, saleta, cuatro cuartos y comedor al fondo. Precio $90.00.

AMARGURA NUM. 8
Situados entre Mercaderes y San Ignacio, se alquilan estos bajos propios para almacén. Precio $80.00.

CASTILLO NUM. 17
Se alquila esta nave con 100 metros cuadrados, propia para taller o establecimiento. Precio $25.00.

CORRALES NUM. 79
Se alquila la esquina de esta casa, propia para establecimiento. Precio $25.00.

OBRAPIA NUM. 88
Se alquilan los bajos de esta casa, propios para establecimiento. Precio $60.00.

TROCADERO NUM. 67
Se alquilan los altos de esta casa que tienen sala, comedor, tres cuartos, cocina de gas y baño en $55.00.
Para informes sobre las anteriores casas dirigirse a J. Balcells y Compañía S. en C., San Ignacio núm. 33. Teléf. A 2766. A1 38835 979 26 Agosto.

SE ALQUILA casa una planta, 5 cuartos. Reunión 8, entre San Nicolás y Antón Recio. Llave e informes en la misma, de 8 a 11 a. m. y de 1 a 5 p. m. A-1 38788 31 Agosto.

MONTE 36, ENTRE ANGELES Y
Aguila. Se alquila, nuevo, fresco, lujoso piso. Sala, siete por seis, recibidor, cuatro habitaciones, comedor grandísimo, lujoso baño, amplia cocina, servicio criados. Llaves e informes: Monte 103. "La Democracia". A-1 38923 22 Ag.

ALQUILO, $20.00 con luz, cómoda casita alta, propia para matrimonio o corta familia. Hermosos salones, balcón, servicio independiente. Zequeira No. 29, media cuadra de Infanta. Informan: teléfono I-7770. A-1 S-6416 22 Agosto.

ALQUILO en $40, Infanta y Benjumeda, No. 99, primer piso, con sala, comedor, dos cuartos, baño intercalado, cocina de gas y calentador. Informan bodega, Teléfono U 6677. A-1 S-6422 25 Ag.

ALQUILO ALTOS San José No. 222, esquina a Mazón: balcones a las dos calles, sala, saleta, tres habitaciones, cuarto de baño, cocina de gas, comedor y cuarto en la azotea. Llave en la bodega. Informan: F-5934. A-1 S-6421 27 Agosto.

SE ALQUILA hermosa y fresca casa, San Lázaro 12, tercer piso, esquina a Prado, compuesta de sala, saleta, tres habitaciones, cuarto y baño de criado, cocina de gas y agua abundante. Precio: $60. Si hacen contrato por un año se dá un mes gratis. Informes: teléfonos A 4358 y M 6263, altos Droguería Sarrá. A1 38926 9577 24 Agosto.

ALQUILO casa, Neptuno y Basarrate, altos esquina, brisa. Sala, saleta, tres cuartos, comedor, cuarto de criados, cerca del Carmen y todas las líneas. Llaves e informe en los bajos. Teléfono U-2144.

ALQUILO CASA Neptuno y Basarrate, altos, brisa. Sala, saleta, tres cuartos, comedor, cuarto de criados, cerca del Carmen y carros. Informes en los bajos, bodega. Teléfono U-2144. A-1 38445 24 Agosto.

EN 30 PESOS se alquila una casa en Valle 67, frente al parque Charles Aguirre. Más informes en la misma, en la azotea, o teléfono U-4778. A-1 38427 24 Agosto.

SAN RAFAEL 43, se alquila primer piso nuevo, lujoso, con todas las comodidades, propio para corta familia. En el mismo informan. A1 38372 23 Agosto.

SAN RAFAEL 153, esquina Hospital. Alquilo altos de la bodega, modernos y amplios. Ferretería Belascoaín 71. U-5215. A-1 38293 23 Agosto.

SE ALQUILA Amargura 34, entre Cuba, y Aguiar, con 28 departamentos, independientes, en las 2 plantas altas, todos con instalación de agua corriente, y la planta baja preparada para establecimiento, gran salón sobre columnas, con 18 metros de frente por 23 de fondo. La llave en la misma. Para informes Neptuno y Amistad La Regente, teléfono A 4376. A1 37969 25 Agost.

EDIFICIO MENENDEZ
Gervasio 52, esquina Virtudes, alquilo un lindísimo piso, muy barato. Sala, comedor, 4 habitaciones, doble servicio, cocina, calentador de gas. Llave y apoderado en la bodega. A-1 38490 29 Agosto.

SE ALQUILAN los altos de la calle Inquisidor 15, derecha, compuestos de seis amplias habitaciones, y un gran salón al fondo, propio para oficinas o departamentos. También se alquilan los de la izquierda, con sala, saleta, tres hermosas habitaciones, cocina y servicios completos. Informa: "La Vinatera", Arbol Seco y Peñalver. A-1 39294 27 Agosto.

JOVELLAR No. 8, entre Aramburu y Hospital. Se alquilan magníficos apartamentos compuestos de sala, saleta, tres grandes habitaciones, baño completo, comedor, cuarto y servicio de criados. Alquiler: $65.00. La llave e informes en el apartamento No. 4. Teléfonos M-1429 y U-2259. A-1 S-6323 25 Agosto.

HABANA 15, altos. Consta de sala, recibidor, cuarto, gabinete, tres frescas habitaciones, comedor, cocina, cuarto y servicio de criados. La llave en el piso de arriba, e informan: A-9743. A-1 39327 28 Agosto.

ALQUILO casa grande, Inquisidor 27, esquina a Luz. Cuartos bajos, entresuelos principal y azotea. Propia para inquilinato. Llaves: lechería al lado. Informes: Industria 22. A-6523. A-1 39303 23 Agosto.

MERCED NUMERO 48
Hermosa casa con 7 habitaciones, sala, saleta, comedor, baño, hermoso patio. La llave en la misma. Informan en 12 esquina a 15. A-1 S-6240 27 Agosto.

MURALLA NUMERO 89
Espléndida casa para almacén, con dos pisos independientes y muchos cuartos, para talleres y dependencia. Llave en el 109, "La Francia". Calle J y 19, Vedado. "Villa Fé". A-1 37894 26 Agosto.

ALQUILO modernos bajos, Santiago 36, entre Jesús Peregrino y Pocito. Sala, comedor, baño intercalado, tres cuartos, otro servicio. Llaves: bodega Pocito. Informes: A-6523. A-1 39304 23 Ag.

HERMOSOS ALTOS
Se alquila en Monte 51, entre Factoría y Someruelos, frente a la Plaza de la Fraternidad, el piso alto, con tres ventanas a la calle, gran sala y nueve grandes cuartos, donde estuvo antes el Hotel "América". Informan en los bajos. "La Nueva Japonesa". Teléfono A-3215. A-1 38072 25 Agosto.

SE ALQUILA el moderno piso de Reina 48 esquina a Manrique precio de situación. Informa en la misma el portero o al teléfono A 7540. Sol 21. A1 38417 23 Agosto.

SE ALQUILAN en Plasencia, entre Desagüe y Benjumeda, a una cuadra de Infanta, nuevos y ventilados altos, sala, dos habitaciones, baño intercalado completo, comedor, cocina y patio. Precio: $40.00. Informan: teléfono U-1177. A-1 S-6251 22 Agosto.

SAN LAZARO 93, altos modernos, sala, tres cuartos, closet, hall, cocina gas, baño intercalado completo, cuarto y servicio de criados. La llave en el principal. Informan M 2863, de noche F 2124. A1 38112 26 Agost.

SAN LAZARO 484, entre M y N, próximo Universidad, frescos. Portal, sala, saleta, cinco cuartos, comedor al fondo, baño completo, hall, cocina, cuarto criado, servicio, buen patio. $100.00. En la misma informan, de 8 a 12 y 1 a 6. A-1 38868 25 Agosto.

INQUISIDOR 35-A
En $45.00 se alquila este hermoso principal con hermosa habitación a la calle saleta y cuatro habitaciones. Informan en Oficios núm. 88. Almacén de Manuel Núñez y Compañía. A1 36438 31 Agost.

A2. Vedado

SE ALQUILA en $45.00 el piso bajo de 21 número 244, entre E y F, Vedado. Tiene sala, comedor, dos cuartos y demás servicios. Puede verse. Preguntar al fondo de la misma por el Sr. Fermín. A-2 39503 25 Agosto.

EN EL VEDADO. Se alquilan los lindos altos de la calle 11 esquina a O, con todas las comodidades modernas. Tiene garage, cerca del colegio Teresiano, muy rebajados. Informan en la misma. A-2 S_6539 31 Agosto.

ALQUILO frescos altos de G No. 40, entre 17 y 19. Seis habitaciones, dos baños intercalados, closets, cuarto y servicios criados, garage. Telf. F-1592. A-2 S_6546 28 Agosto.

SE ALQUILA una hermosa casa en lo más céntrico del Vedado, con sala, comedor y siete habitaciones. Calle 4 entre Línea y 11. Informes en el Tel. F-5273. A-2 39518 23 Agosto.

ALQUILO modernos bajos calle 27 entre D y E núm. 94 jardín, portal, sala, tres cuartos, baño intercalado, saleta, de comer cocina baño cuarto criados traspatio. La llave bajo del lado. Precio $60. Informan F 1364. A2 39330 24 Ag.

VEDADO 21 número 7 altos, sala, antesala, cinco cuartos dos baños comedor, pantry, cocina garage cuartos criados. Informan bajos $150.00. A2 39328 27 Agosto.

VEDADO alquilo altos o bajos modernos calle Diez entre Línea y Calzada. Portal sala tres habitaciones baño intercalado salón comer cocina cuarto servicio criados. $70.00 cada planta. A2 39331 25 Agosto.

VEDADO Calle 27 núm. 378, altos, entre 2 y 4, sala, recibidor, cinco cuartos, dos baños intercalados, calentador, saleta, cocina servicio. Llave bajos, informes Habana 186. Teléfono M 1541 y F 1795. A2 39370 25 Agosto.

VEDADO se alquilan frescos y modernos altos de la casa calle M núm. 37 entre 19 y 21; tiene garage. Llave e informes en los bajos. A2 S6504 24 Agosto.

EN MODICO precio se alquilan los bajos y altos independientes de la casa calle 23 número 474, casi esquina a 12, muy frescos y con todas las líneas de carros en la esquina. La llave: jardín "La Dalia", calle 12 entre 23 y 25. Su dueño: Calzada 169 entre J e I. Telf. F-5469. A-2 39455 24 Agosto.

ALTOS AMUEBLADOS en lo mejor del Vedado. Cuatro habitaciones de dormir y muchas comodidades. Teléfono F-1349. A-2 39471 24 Agosto.

SE ALQUILAN los bajos acabados de reformar de Paseo 226 casi esquina a 23. Tiene 5 habitaciones, baño intercalado y gran patio. Las llaves en la bodega. Informan: locería "La República". Teléfono A 1796. A2 S6496 30 Agosto.

ESPLENDIDOS pisos, Vedado. Edificio moderno, muy amplios. Cuatro cuartos, gran baño. Frescos altos completamente independientes, gran punto. Línea entre G y H. 70 y 75 pesos. Llave: bajos. A-2 39038-A 22 Agosto.

SE ALQUILAN los frescos, hermosos y modernos altos de Línea No. 89 entre 4 y 6. Informan: teléfono F 1187. A-2 S-6468 26 Agosto.

AMUEBLADA alquilo en el Vedado, casa calle 27 entre J y K núm. 9, a familia de buenas referencias y garantías: Informan teléfono F 3566. A2 39158 31 Agosto.

VEDADO. Se alquilan los hermosos y frescos altos de la casa calle K número 22, entre 11 y 13. Sala, saleta, 5 cuartos, dos baños, comedor, galería, cocina, pantry, dos cuartos y baño de criados, un cuarto alto y garage. Véase de 8 a 11 y de 2 a 5. Informes: A-4296. Egido No. 4. A-2 39288 28 Agosto.

CALLE 15 ENTRE E Y D
Altos, acera sombra, brisa, ventilados; cerca colegios La Salle, Dominicas, Iglesia. Sala, comedor y cocina grandes, cinco cuartos familia, dos criados, baños familia intercalado y criados, garage. Casa grande, no casa muñecas como apartamentos. Alquiler: 75 pesos. Informan: calle 15 esquina a Baños. F-4048. A-2 39263 24 Agosto.

VEDADO. Calle 12 entre 15 y 17, se alquila un hermoso y moderno piso alto, decorado y acabado de pintar, con doble terraza, tres habitaciones, gran comedor, cuarto y servicios de criada. Informan en Habana 91. Sr. Ruz. Por teléfono F-1744. Llave en 12 y 15, bodega. A-2 39325 25 Agosto.

SE ALQUILA N número 5 con sala saleta, hall, 5 habitaciones, comedor y servicios de criados. Informan 17 y N teléfono F 1956. A2 39196 22 Ag.

HERMOSOS y frescos altos en lo mejor de 23 núm. 246 entre Baños y F con todas las comodidades y confort. Informan La Rosita y F 1636. A-2 S-6493 23 Agosto.

13 ESQUINA A 8
Acera de la brisa, segunda esquina; se alquila este bonito chalet de dos plantas, compuesto de bajos, jardín, portal corrido, vestíbulo, sala, comedor, pantry, cocina, cuarto de criado y su baño, garage y cuarto de chauffeur. Altos: hall, cuatro cuartos, dos de ellos muy grandes, cuarto de baño intercalado y dos terrazas. Precio: $200.00. Informan en la misma. Teléfono X-3150. A-2 S-6455 26 Ag.

VEDADO. Se alquilan los bajos de la calle 2 esquina a Quinta, acabados de recorrer, pintar, grandes cuartos, todas comodidades, galería corrida alrededor, 2 baños intercalados, garage y jardín. Teléfono FO 1691. A2 S6447 24 Ag.

CALLE 10 núm. 161, entre 17 y 19, Vedado, altos modernos, sala, tres cuartos, closet, hall, comedor, cocina de gas, cuarto y servicios criados. Llave en bodega esquina a 17. Informes teléfono M 2863 de noche F 2124. A2 39106 2 Septbre.

CALLE 11 entre L y K, Vedado, casa renacimiento español, consta, de jardín, portal, patio, sala, comedor, pantry, servicio, garage y cuarto criados en la planta baja. En el piso alto tres cuartos con baño intercalado. Informes M 2863, hasta las 6 p. m. después F 2124. La llave en el fondo, L. número 106, entre 11 y 13. A2 39107 25 Agosto.

EN LA calle 15 entre Paseo y 2. Vedado, se alquilan expléndidos altos de construcción moderna, compuesto de recibidor, sala, comedor, cuatro cuartos con magnífico baño intercalado, cocina, cuarto de criados con sus servicios, closets y demás detalles para las personas más exigentes. Renta $75 mensuales. La llave en los bajos de la esquina y para más informes en el teléf. F 5610. A2 39094 23 Agosto.

VEDADO. Se alquilan los bajos de Quinta número 80, entre Paseo y 2, muy cómodos y frescos. Informan Telf. FO-1691. A2 S 6458 24 Agost.

VEDADO, 11 No. 176, entre J e I, alquilo lujoso chalet con sala, gabinete, comedor, repostería, cocina, garage para dos máquinas, 4 habitaciones y tres de criados; pintada óleo mate. Informan: M-7448. A2 38885 22 Agosto.

EN $60.00 se alquilan los altos de la casa moderna construcción, en 27 entre B y C, Vedado. Se componen de sala, saleta, comedor, tres habitaciones, cuarto de criados, baño moderno y doble servicio. Informa García Tuñón, Aguiar y Muralla. Telf. A-8786. La llave en la misma. A-2 39019 22 Agosto.

VEDADO. Calle Baños 281, entre 27 y 29. Se alquila chalet de una planta, recién construida, garage para dos máquinas, jardín, portal, sala, hall, tres habitaciones grandes, baño de lujo, comedor, cocina gas, cuarto y servicio criada, lavadero. Se puede ver de 9 a 12 y de 3 a 6. Telf. F-5431. A-2 38876 22 Ag.

CASI ESQUINA a 23. Se alquila la fresca y bonita casa calle D No. 225, con sala, saleta, comedor, cinco cuartos, baño intercalado de lujo, cuarto y servicios de criados, lavadero y agua abundante, fría y caliente. Renta rebajada: $85. La llave: 23 No. 278-1|2, al lado del café. A-2 38758 22 Agosto.

EN LO mejor del Vedado 21 núm. 252 casi esq. a Baños, alquilo bajos, con jardín, portal, sala, comedor y 2 cuartos. Precio $34.00. La llave al lado. Informan Tel. U 6690. A2 S6402 26 Agosto.

VEDADO modernos altos, se alquilan, muy frescos, en la brisa, calle 25 número 422, entre 6 y 8. Terraza cubierta, sala, saleta, cuatro habitaciones, hall, comedor, cuarto, baño completo; dos cuartos criados, lavandería, cocina gas y carbón. Llaves esquina, altos 428. Teléfonos F 4992 y A 8476. A2 38820 22 Agosto.

VEDADO. Se alquila el bajo de 29 esquina a A. Sala, comedor, tres habitaciones, baño intercalado, cocina, habitación y servicio para criados, patio, gran portal y jardín. Informes: Telf. F-4878. A-2 S-6377 24 Agosto.

VEDADO: Calle 21 entre Avenida delos Presidentes y F; preciosas casas sin estrenar, todas decoradas, con cuatro dormitorios, cuarto de criados, con o sin garage. $85 y $90. Informan en las mismas y por el teléfono A-1051. A-2 38655 30 Agosto.

VEDADO: F esquina a 21, a una cuadra de los tranvías de 23, casas nuevas de tres dormitorios, cuarto de criados con o sin garage. Informan en las mismas y por el teléfono A-1051. A-2 38656 30 Agosto.

VEDADO bajos modernos estilo chalet, alquílanse, jardín, portal, sala cuatro cuartos, hall, comedor, baño intercalado, cocina, calentador cuarto servicios criados 19 núm. 506 a una cuadra colegio Teresiano, tranvías, ómnibus calle 12. Informan los altos. A2 38574 22 Agosto.

VEDADO, LUJOSOS ALTOS
Con garage, y todas las comodidase, se alquilan por la mitad, $75.00!! Calle 15 esquina a 20. La llave en la bodega. A-2 S-6325 22 Agosto.

SE ALQUILAN los bajos acabados de reformar de Paseo 226 casi esquina a 23. Tiene 5 habitaciones, baño intercalado y gran patio. Las llaves en la bodega. Informan: locería "La República". Telf. A-1796. E-2 S-6316 24 Agosto.

ALQUILO dos casas, Paseo número 3? esquina a 5a. Y 5a. número 78, altos, ambas en acera de la sombra, fresquísimas: una bien grande con siete cuartos, tres más de criado, garage, rodeada de jardín. La otra con 4 cuartos, uno más para criado y dos terrazas. Precio de situación. Llaves en Paseo No. 32, bajos, entre 5a. y 3a. A-2 S-6304 23 Agosto.

EN LO MEJOR del Vedado, L y 21, amplios y frescos altos, comedor, pantry, cocina, 5 hermosos cuartos, dos baños intercalados, cuarto y servicios de criados, 3 terrazas y garage. Informan: FO-7760. A-2 S-6300 23 Agosto.

CASITAS modernas, todas cielo raso, jardín, portal, sala, dos cuartos, baño intercalado completo, cocina gas, patio y traspatio. Calle 10 esquina 17, Vedado Informes, M 2863, de noche F 2124. La llave bodega esq. a 17 A2 38111 26 Agost.

SE ALQUILA la casa calle F entre 11 y 13 número 18-A. Se compone de jardín, portal, sala, comedor, tres cuartos, dos baños y cocina. La llave en los altos. La dueña: 17 No. 421, altos. Telf. F-5686. A-2 S-6292 23 Ag.

VEDADO: Calle 21 número 238-A altos, entre F y Avenida de los Presidentes, a una cuadra de los tranvías de 23. Casa nueva de terraza, sala, saleta, dos dormitorios, baño intercalado, comedor al fondo, servicio de criados. Informan en la misma y por teléfono A-1051. A-2 37484 22 Agosto.

$40 PLAZA DEL MAINE $44
Por tranvía Línea y M. Pisitos completos, sala a la calle, tres habitaciones, baño intercalado, cuarto y baño criada, cocina gas y comedor al fondo con salida independiente. Independencia, elegancia y ventilación. Gran edificio "Maine Apartments". M y 13, frente nuevo parque, media cuadra Malecón y de Línea. Lo mejor de la Habana. Familias escogidas. Esquinas $50 y $55. Hay garages. A-2 34671 19 Oct.

EDIFICIO TAVEL, 21 y C
Se alquilan casas con sala, comedor, cocina y baño, con dos, tres y cuatro habitaciones; otra con sala, cuarto, cocina y baño. F-4252, F-6252 y U-1710. A-2 S-5873 29 Agosto.

A3. Cerro

CERRO. Alquilo cóomdas y nuevas casas a 15 y 30 pesos en Primelles 79-81, frente al paradero las guaguas Compañía. Informa Marcio, bodega esquina a Velarde. A-3 39065 24 Agosto.

SE ALQUILA, Peñón 17, a una cuadra de la Calzada del Cerro, pegada al parque Manila. De sala, recibidor, tres cuartos, comedor al fondo, baño completo, calentador, pasillos por ambos lados. Informes en la misma. A-3 39461 24 Ag.

SE ALQUILA la espléndida y fresca casa Calzada No. 575 esquina a Carvajal, en la parte más alta del Cerro, a tres cuadras de la esquina de Tejas. Compuesta de portal, vestíbulo, gran recibidor, sala, comedor corrido, 4 grandes cuartos, 2 baños, pantry y cocina, 2 cuartos patio y traspatio, comedor y tres cuartos criado y dos baños, garage para dos máquinas. Precio: $180. Informan: F-3150. A3 S6454 24 Agosto.

PRIMEROS pisos y bajos sin estrenar, baratísimos, el edificio de tres plantas Empresa esquina Paniagua. Sala, 2 cuartos grandes, comedor, cocina, baño regio con bañadera y bidel, un baño de frescas. Razón en la azotea. A-3 S-6324 29 Agosto.

SE ALQUILA la casa San Salvador número 5. Cerro entre Arzobispo y Peñón, compuesta de sala, saleta, 3 habitaciones y demás servicios. Informes en el fondo. A1 38991 22 Agosto.

CASA GRANDE
Para familia, en Santa Teresa, Cerro, cerca de la Calzada, número 5. Precio: cuarenta pesos. Informan: I-7685. A_3 38890 30 Agosto.

EN LA CALZADA del Cerro, 627, se arrienda toda la casa y se alquilan habitaciones desde siete pesos, muy ventiladas, con servicio y lavaderos. Solo a personas de moralidad. A-3 37873 25 Agosto.

CERRO. Se alquila en Domínguez y Mariano una bonita y fresca casa. Precio: 18 pesos. A-3 S-6442 28 Ag.

AMENIDAD Y CRUZ DEL PADRE
A una cuadra de Infanta. Alquílase casita. Sala, comedor, cuarto, servicios. Informan: Pedroso y Cruz del Padre, bodega. U-1710. A-3 S-5874 29 Agosto.

A4. Jesús del Monte

SANTOS SUAREZ
Avenida de Serrano esquina a San Leonardo. Se alquilan estos magníficos y frescos altos, compuestos de cuatro buenas habitaciones, sala, recibidor, magnífico baño intercalado, comedor al fondo, cocina y servicio de criados. La llave al lado, señor Touzet. Informa: L. M. Santeiro. Teléfonos I 5285 o A 3413. Alquiler $55.00. A4 39323 27 Agosto.

SE ALQUILA la casa calle de Colina No. 4-F, Jesús del Monte. Informan: teléfono F-3004. A-4 39443 26 Ag.

SE ALQUILAN frescos y ventilados bajos compuestos de portal, sala, tres habitaciones y demás servicios. San Indalecio 38. Informan X 2656 y X 2661. Precio módico. La llave en la bodega. A4 S6523 26 Agosto.

CASAS con baños a $18.00. Alquilo en Goicuría 66 cerca de Libertad, con sala, habitación, saleta, baño intercalado, con agua caliente, muy fresca. Llave en la bodega. Informes F 7127. A una cuadra tranvía Santos Suárez. A4 39378 24 Agosto.

SE ALQUILA casita compuesta de jardín, sala, comedor, dos cuartos, baño completo, cocina de gas y patio. Durege y Correa. Alquiler: $30.00. Informan: teléfono M-1429 o taller de carpintería al doblar la esquina. A-4 S-6363 25 Ag.

ALQUILO Encarnación 4, entre Dolores y San Indalecio, sala, comedor, 3 cuartos, baño intercalado, cocina, servicios y entrada criados un salón bajo, patio y traspatio. Llave en el núm. 2. Informan doctor Lamela Cuba 62. A4 S6480 24 Agosto.

ALQUILO baratísimos, para profesional o familia, dos pisos independientes. Calzada Jesús del Monte 258, entre Santos Suárez y San Leonardo. Llaves: peletería. Informes: A-6523. A-4 39307 26 Agosto.

SE ALQUILAN, Santos Suárez No. 3.1|2, altos y bajos, acabados de pintar. Sala, comedor, 4 cuartos, baño, cuarto de criados, servicios y cocina. La llave en los bajos. Teléfono F-2444. A-4 S-6383 26 Agosto.

ALQUILO dos casas: una Santos Suárez y Durege, altos, de $30.00: sala, tres cuartos, baño y cocina. La llave: accesoria 2-B. Otra casa Loma de Luz, calle San José número 48, en $2500, entre Altarriba y Esteleta. La llave: pasaje, casita número 1. Informan: Telf. I-7135. A-4 S-6296 22 Agosto.

SE ALQUILAN los bajos de San Indalecio 23. Portal, sala, dos cuartos, comedor al fondo, cocina, baño, patio y traspatio. Informan: San Leonardo 20, Jesús del Monte. A-4 39259 26 Ag.

JESUS DEL Monte, Santa Ana y Luco. Se alquilan los frescos altos, acabados de pintar. Sala, saleta, tres cuartos. Baratos. A-4 38775 27 Agosto.

A5. Víbora y A. Apolo

POCITO 8, VIBORA
Altos modernos, con sala, saleta, tres cuartos, terraza, baño intercalado, cocina de gas y calentador, $40. Llave bodega. Informes: San Joaquín 33. Teléfono M-4803. A-5 39029 25 Agosto.

SE ALQUILA casa Calzada de la Víbora 690 con sala, recibidor, 3 cuartos, baño intercalado comedor cocina pantry y garage. Informan U 1593. A5 39312 28 Agosto.

EN LO MEJOR de la Víbora se alquilan modernos altos de sala, saleta, baño intercalado tres habitaciones y demás servicios. Encarnación y San Indalecio. Precio módico X 2356 y X2661. La llave en la bodega. A5 S6524 26 Agosto.

SE ALQUILA en treinta y cinco pesos altos muy frescos Estrada Palma esquina a Concejal Veiga, sala comedor tres cuartos baño completo y cocina, agua abundante. La llave en los bajos, informes señor Roces Muralla núm. 8. Teléfono A 2688. A5 39335 5 Septbre.

SE ALQUILA una casa en Vista Alegre y Mayía Rodríguez, se compone de 3 cuartos grandes, sala, comedor, cocina, baño intercalado, servicio de criados, garage, cuarto de chofer, portal y jardín. Informan: I-7502. A-5 S-6522 26 Ag.

SE ALQUILA, Luis Estévez 76, esquina a Concejal Veiga, precioso chalet de 2 plantas, con todas sus comodidades completas, en 50 pesos mensuales y fiador. La llave en la bodega. Informan en San Mariano No. 39. Teléfono I-6071. A-5 S-6452 25 Agosto.

CALLE Pocito esquina a 16. Se alquila una casita en $16, con luz; otra en $26. Tiene portal, sala, dos cuartos, comedor, baño y patio, servicio en la azotea. Informan en la misma. X-1405. A-5 S-6370 26 Agosto.

SE ALQUILAN desde $15.00 en adelante hermosas casas compuestas de jardín, portal, sala, saleta, dos cuartos, cocina y servicios. Goicuría y O'Farrill. Hermanos Infante. A-5 38927 24 Agosto.

SE ALQUILA la casa O'Farrill 74. Víbora, compuesta de sala, comedor, tres cuartos, baño intercalado y lavadero. No falta el agua. Informan en "El Gallito". La llave en el número 74-A. Tel. A-2429. A-5 38327 28 Agosto.

SE ALQUILA frente al Parque Loma del Mazo la espléndida y fresca casa con jardines, portal, terraza, hall, comedor, seis habitaciones, baño intercalado, repostería, cocina de gas, garage para dos máquinas y tres habitaciones y baño de criados. I-2484 A-5 E-1180 Indf. 5 Jul.

A6. Luyanó

SE ALQUILAN los bajos de una casa calle Santa Ana núm. 10 entre Rosa Enríquez y Cueto. Luyanó, de portal, sala, saleta, 3 cuartos, comedor, baño intercalado, cocina de gas, patio y traspatio. Alquiler $35.00. Informan Fábrica de Baules. A6 S6427 23 Agosto.

SE ALQUILA una casa nueva, con portal, sala, comedor, dos habitaciones, baño intercalado, buena cocina, un buen patio para garage. Calle Pedro Pernas No. 9, casi esquina a Concha, Luyanó. A-6 39315 27 Agosto.

EN $45.00, MANUEL de la Cruz núm. 41 a cuadra y media de Concha, portal, sala, tres cuartos, baño intercalado, comedor, cocina patio y traspatio; acabada de pintar. Informan U 1505. A6 S6503 23 Agosto.

CASITAS MUY BARATAS
A 15 pesos. Se alquilan; tienen dos salones con sus servicios independientes y puestas a la calle de Herrera 51, esquina a Reforma, Luyanó. Muy frescas; instalación eléctrica. Escalera a la azotea. Llaves en bodega de esquina. Su dueño Daoiz 15, Cerro. Teléfono I-6898. Sr. Sierra. A-6 39069 26 Agosto.

SE ALQUILA la casa Manuel Pruna 126, a media cuadra de la Calzada de Luyanó, con portal, sala, saleta, tres cuartos, baño completo, cocina, patio, abundante agua. Precio: 38 pesos. Informan: Santa Emilia 8-A. I 6631. La llave al lado núm. 124. A6 39064 23 Agost.

SE ALQUILA una casa con sala, 3 cuartos, cocina, servicio, patio y traspatio en Enma y Villa Nueva. Informan Zabala. Belascoaín número 16. Teléfono U 5418. A6 S6432 23 Agosto.

JARDINEROS: Luyanó 86, dos cuadras de Toyo, frente de 30 metros y 50 de fondo, para invernadero, exhibición y cultivo de plantas. Negocio de porvenir. Monte 78. Teléfono A-4487. A-6 39278 23 Agosto.

SE ALQUILAN las casitas independientes Luco letra B y C, entre Pérez y Rodríguez, con agua abundante. Gana $18 cada una. Teléfono M-2312. Mes y medio adelantado. A-6 S_6415 23 Ag.

A7. Regla y Guanabacoa

SE ALQUILA la casa Rafael de Cárdenas número 8, con sala, saleta, comedor, 5 cuartos y demás servicios. Situada en la línea del tranvía. Informan: Rafael de Cárdenas 8-1|2. A-7 39269 26 Ag.

REGLA. Alquilo, 16 pesos, espléndida casa. Sala, comedor, tres habitaciones, buenos servicios sanitarios modernos, en Aranguren 155, próximo al paradero de Fexer. Informes: I-7770. A_7 39464 26 Agosto.

SE ALQUILA la casa Venus número 103, con sala, saleta, comedor, cinco cuartos, garage y demás servicios. Situada en punto céntrico, a dos cuadras del tranvía. Informan: Rafael de Cárdenas número 8_1|2. A-7 39268 26 Agosto.

A8. Marianao

PARQUE DE LA SIERRA
Residencia de lujo, nueva, 5 dormitorios y 2 de criados, 3 baños regios, todos los pisos de granito, garage para 2 máquinas. Jardín por todos lados. Gana $160. Calle 7 de la Sierra y 20 de Miramar, frente a las Ursulinas. A-8 39258 27 Agosto.

PARA familia de gusto: bajos de Panorama entre Domínguez y San Jacinto —Buen Retiro—Jardín, portal, sala, saleta, hall, tres cuartos, comedor, baño completo, pantry, cocina cuarto criados y servicios. Garage. Lavaderos. Precio rebajado. M 1453. Los altos los vive un matrimonio solo. A8 39240 25 Ag.

BUEN Retiro Marianao, se alquila en la calle San Jacinto entre Infanta y Panorama, una elegante y cómoda residencia de dos plantas, acabada de decorar, con amplios jardines, y garage para dos máquinas. Informan Teléf. F 3998. A8 S6500 31 Stpbre.

EN EL COUNTRY Club Park, frente al Lago. Se alquila magnífica residencia de lujo, amueblada. La llave en la misma. Informan: oficina de García Tuñón, Muralla y Aguiar. Teléfono A-8786. A-8 39020 22 Agosto.

MARIANAO. Se alquila la casa Samá 44. Tiene portal, sala, comedor, cinco cuartos, dos baños, hermoso jardín, garage y al fondo tres cuartos independientes. Informan: Malecón 72. Teléfono A-2403. La llave en el garage. A-8 39101 22 Ag.

SE ALQUILA lindo chalet en el Reparto Almendares frente al Parque Japonés calle C y 16, Jardín, portal, sala, comedor, hall, 3 hermosas habitaciones, baño intercalado, cuarto y servicio de criados garage. La llave en la bodega de 14 y B. Informan U 3805. A8 S6335 24 Agosto.

A9. Diversos lugares

SE ALQUILA en San Miguel de los Baños una casa de cinco habitaciones con cuarto y servicios para criados, en la acera de la brisa y con bastante agua. Para informes: F. Villaoz, San Miguel de lso Baños. A-9 39459 31 Ag.

B OTROS ALQUILERES

B- 1—Departamentos
B- 2—Habitaciones
B- 3—Locales para comercio
B- 4—Muebles y Enseres
B- 5—Instrumentos de Música
B- 6—Automóviles
B- 7—Varios

B1. Departamentos

PROXIMO a terminarse, se alquilan bonitos departamentos altos para familias y locales bajos para establecimientos. En Ayesterán esquina a Infanta al lado del café Almendares. Informarán Dragones 64. B1 38399 23 Agosto.

SE ALQUILA un departamento en Santa Clara núm. 12 con dos habitaciones, sala, comedor, cuarto de baño completo intercalado y cocina; todo muy ventilado. Informan M 4762. La llave en la bodega. B1 S6497 25 Agosto.

28 A 45 PESOS apartamentos frescos, modernos en la hermosa casa estilo español, acabada de construir. Sea el primero en elegir. San Lázaro entre Hospital y Espada. En la botica informan. B1 S6510 30 Agosto.

HOTEL LUZ, OFICIOS NO. 35
Este hotel, convenientemente preparado por su nuevo dueño, ofrece a las personas decentes y familias estables, habitaciones y apartamentos con elevador, con baño privado o bien sin él. También un amplio comedor, contando para ello con un buen cocinero. Precio al alcance de todas las fortunas; cómodas y frescas, con línea de tranvías a todas partes. Teléfono M-5764. B-1 37796 27 Agosto.

SE ALQUILA, Sanavia 25, un hermoso departamento compuesto de 2 habitaciones, cocina y servicios independientes. Precio de situación. Informan en la bodega. B-1 39528 24 Agosto.

SE ALQUILA en $26.50 un departamento compuesto de sala, comedor, dos cuartos, baño completo y cocina, en el edificio para apartamentos, situado en la calle 10 entre E y F, Vedado. También hay otro más pequeño en 15 pesos. Informan en el mismo, el señor Fermín. B-1 39504 25 Agosto.

SE ALQUILA en $50.00 el piso alto de 21 número 246, entre E y F, Vedado. Tiene sala, comedor, cuatro cuartos y demás servicios. Puede verse. Preguntar al fondo de la misma por el Sr. Fermín. B-1 39498 25 Agosto.

APARTAMENTOS Paula 12, modernas casitas independientes con todo confort, dos habitaciones, sala, comedor, baño completo lujo, y lavandería, a la brisa, cerca de los muelles y almacenes. Informa encargado teléfono F 4992. B1 39338 30 Agosto.

DEPARTAMENTOS Y HABITACIONES
Luz y agua, servicios completos, precios módicos. Trinidad Nos. 3 y 5, al fondo de la Policlínica, a tres cuadras de la esquina de Tejas. B-1 S-6494 20 Sep.

DEPARTAMENTO REBAJADO
En el cuarto piso, muy frescos y claros con elevador y tubo para la basura. Sala, comedor, 3 habitaciones baño y gran cocina. San Miguel 173-B el portero los enseña o en el segundo piso informan. B1 38993 24 Agosto.

EN $25, un departamento de 3 habitaciones amplias, claras y ventiladas, con servicio propio e instalación eléctrica Compostela 113, entre Muralla y Sol B-1 39041 28 Agosto.

BONITOS, elegantes, frescos, independientes, departamentos altos. Gran situación de 25 a 40 pesos, segundo piso. El portero. San Lázaro 222 y 224. B-1 39038-B 23 Ag.

VEDADO: Once 103, entre 20 y 22, apartamentos nuevos, altos y bajos, a 17 y 19 pesos. Informan en los mismos y por teléfono A-1051. B-1 38657 30 Agosto.

SE ALQUILAN departamentos y habitaciones con vista a la calle; casa acabada de arreglar. San Rafael No. 27, entre Aguila y Galiano, altos del Bazar Francés. B-1 38518 24 Agosto.

VEDADO departamentos nuevos independientes con sala, dos cuartos, cocina de gas, servicio y patio calle 5a. núm. 76 entre A y B. B1 38533 22 Agosto.

EDIFICIO ARBOS
Se alquilan apartamentos de sala, cuartos, baño completo, cocina, luz y elevador día y noche. En Oquendo 18, entre San Miguel y San Rafael. B-1 37875 25 Agosto.

PALACIO "LA AURORA"
Oquendo número 24. Se alquilan departamentos dos posesiones, cocina, servicios independientes y luz toda la noche, a 20 y 21 pesos. Teléfono U-6908. B-1 37607 24 Agosto.

PALACIO "AYESTERAN"
Ayesterán número 8. Se alquilan departamentos dos posesiones, sala, comedor, cocina, baño completo, luz toda la noche, a 21 y 23 pesos. Teléfono U-2412. B-1 37607 24 Agosto.

OBRAPIA NUMERO 14. Se alquilan departamentos con vista a la calle, compuestos de 1, 2 y 3 habitaciones, cocina, baño y servicios sanitarios privados, luz y agua. Casa de apartamentos. B-1 S-5983 1 Sep.

M.E.C.D. 2016

TELEFONOS A-3333 A-1014

ANUNCIOS CLASIFICADOS DEL DIARIO DE LA MARINA

TELEFONOS A-3333 A-1014

EDIFICIO DE APARTAMENTOS

Casas por estrenar, fabricadas con verdadero lujo, 2 baños completos en cada casa, conteniendo banquetas, espejos, repisas, lámparas, terminados con exquisito gusto, todo nuevo. Cocinas completas, mármoles, calentadores etc. Casas con 2 y 4 habitaciones, sala, saleta, comedor, terraza estilo renacimiento con su lámpara. Precio: de $40.00 a $75.00. Neptuno No. 251. U-5158 y U-5402.
B-1 37467 22 Agosto.

B2. Habitaciones

SE ALQUILA, Monte y San Joaquín, una hermosa habitación muy fresca, con lavabo de agua corriente y servicio privado. M-4747. B-2 39527 24 Agosto.

ALQUILO habitaciones grandes en casa de familia, Zanja No. 91, casi esquina a Marqués González. Se puede dar también comida. Informan: F-5113. B-2 S-6545 26 Agosto.

ALQUILO en Chacón 2 una habitación con vista a la calle en $20.00. Interiores en 12 pesos. Una oficina grande, fresca 20 pesos. B2 S6475 28 Agosto.

AMPLIA habitación con vista a la calle en casa familia. Unico inquilino Habana 17. B2 39229 22 Agosto.

EN AGUACATE número 43, altos, entre Lamparilla y Obrapía, se alquilan dos habitaciones a matrimonio sin niños o señoras solas. B-2 S-6495 26 Ag.

A LOS COMISIONISTAS. Se alquilan 4 habitaciones juntas o separadas, con balcón corrido. Villegas 87 esquina Amargura, altos de la fonda, frente al parque del Cristo. B-2 39270 24 Agosto.

SE ALQUILA una habitación en casa particular, propia para señora sola. Teléfono F-3789. B-2 39313 26 Agosto.

MURALLA 55 altos entre Habana y Compostela se alquila una espléndida habitación con derecho al balcón de la calle hay terraza buen baño, luz toda la noche. Teléfono casa de moralidad. B2 39359 26 Agosto.

SE ALQUILA una habitación casa de familia con luz y teléfono San Rafael 147 bajos, entre M. González y Lucena. B2 39343 23 Agosto.

OBRAPIA 96-98 se alquilan habitaciones grandes y frescas, lavado de agua corriente, luz toda la noche, para oficinas u hombres solos. Informes el portero. B2 39346 25 Agosto.

ALQUILO fresquísima habitación en la azotea del nuevo edificio de Condesa 46-B esquina Lealtad, propia para hombres solos, barata, la llave en la bodega. B2 39322 28 Agosto

SE ALQUILA en Estévez 59 un solar con siete habitaciones y un patio muy grande. Se alquila muy barato. Informan calle Sol 59. Bodega. B2 39356 23 Agosto.

SE ALQUILAN dos habitaciones con vista a la calle en 15 y 20 pesos. Foto. Núñez. Reina 5. B2 39363 24 Agosto.

S EALQUILAN habitaciones altas a $15, con luz, servicios y muebles. Altos del cine Niza. Dirigirse a la carpeta. B-2 39161 23 Agosto.

CUARTOS BARATOS

Alquilo en Omoa 14, a 8 y 9 pesos y en Jesús del Monte 156. Puente de Agua Dulce, cuartos grandes divididos, a 10 y 11 pesos. Todos con luz. B-2 39027 25 Agosto.

CALLE Zulueta No. 32, pegado al teatro Payret. Se alquilan amplias habitaciones; y Aguiar 57, Cuarteles 1, Cuba 80, Cuba 120, Compostela 110, Aguacate 122, Manrique 163. Lagunas 85, Gervasio 27, Animas 129, Virtudes 140. B-2 39092 26 Agosto.

MALECON 6-B, bajos, casa de familia Se alquilan dos hermosas habitaciones. juntas o separadas, a hombres solos o matrimonio sin niño. Telf. A-3853. B-2 39057 24 Agosto.

VIRTUDES No. 28, entre Aguila y Amistad, edificio moderno, fresco, tranquilo. Se alquilan habitaciones con muebles, luz, baño, lavabo y ropa, desde $20.00 mensuales. Teléfono M-9392. B-2 S-6465 28 Agosto.

SE ALQUILA en Teniente Rey 76, esquina a Aguacate, espléndidas habitaciones y departamentos balcón a la calle, lavabo de agua corriente. Informan en los bajos, a todas horas. B-2 39091 24 Agosto.

CINCUENTA centavos diarios. Habitaciones con muebles y servicio completo; también hay camas a 40, 30 y 20 centavos. Limpieza, orden. Aguila 177, entre Reina y Dragones. B-2 38899 22 Agosto.

SE ALQUILAN amplias habitaciones en Durege y Correa, Reparto Santos Suárez, altos, taller de carpintería. Alquiler: $8.00 y $10.00. Informan en el taller o teléfono M-1429. B-2 S-6417 27 Ag.

PRADO 19

Se alquila una habitación a la calle con una hermosa terraza, con o sin muebles. Magnífica comida. B_2 38935 27 Ag.

SE ALQUILAN habitaciones muy frescas, vista a la calle, interiores, con muebles o sin ellos y una en la azotea. Monserrate 7. Telf. M-4214. Agua caliente. B-2 38348 28 Agosto.

NEPTUNO 189, entre Gervasio y Belascoaín. En esta casa se alquilan espaciosas habitaciones con servicio y balcón a la calle. Teléfono U-6940. B-2 38254 12 Sep.

EMPEDRADO 31. Se alquilan habitaciones a 10, 12, 14 y 16 pesos. Casa de moralidad. A-1 37892 25 Agosto.

HABITACIONES

En los altos de Galiano núm. 117, esquina a Barcelona, se alquilan cómodas y frescas habitaciones. Informan en los mismos. B2 38836 26 Agosto.

SE ALQUILAN unas habitaciones; una con baño privado, en casa de familia privada. Se exigen referencias. Calle 17 No. 419, altos, entre 4 y 6, Vedado. B-2 S-6004 3 Sep.

HABITACION amueblada, extremada limpieza, para hombre solo. Casa seria y de moralidad. San Nicolás 76, entre Neptuno y San Miguel. A-8833. B-2 36293 30 Agosto.

B3. Locales para Comercio

Rebajado, alquilo hermoso local, Calzada Jesús del Monte 258, entre Santos Suárez y San Leonardo, para comercio o industria. Llave: 260. Informes: Industria 22. A-6523. B-3 39306 26 Ag.

PARA PEQUEÑO comercio o industria, alquilo barato un local, con su servicio, en Inquisidor 27, por Luz. Llave: café. Informes: Industria 22. A-6523. B-3 39302 23 Agosto.

¡PARA ALMACEN! 500 metros. Se alquila la casa planta baja calle Inquisidor No. 4, casi esquina a Muralla. Precio muy bajo. Informan en los altos. B-3 39099 28 Agosto.

SE ALQUILA para comercio Inquisidor núm. 7, precio de situación La llave en la bodega de Inquisidor núm. 9 para informes señor Roces Muralla núm. 8, teléfono A 2688. B3 39334 4 Sept.

ALQUILO LOCAL de 13x33, en Finlay 91 y 93, entre Lucena y Marqués González, propio para industria o almacén. Tiene bonito frente. Puede verse a todas horas. Informan: teléfono F-5113. B-3 S-6544 25 Agosto.

EN NEPTUNO 198, se alquila un local, propio para mueblería; tiene vidrieras. La llave en la bodega. Informan: Diez de Octubre 442, Villa Rufina. B-3 39501 25 Agosto.

SE ALQUILA muy barato un buen local con 500 y pico de metros de superficie, inmejorable para depósito de mercancías no peligrosas de incendio. Puede verse a todas horas, a 2 cuadras del paradero de los tranvías de Palatino, o sea calle Moreno y Salvador. Esta calle comunica con Santos Suárez. Pregunten por el encargado. Informan: San Rafael 126, altos. Teléfono U-5311. B-3 39516 5 Sep.

ALQUILO un local con columnas y dos puertas metálicas por San Lázaro, esquina a Manrique. La llave en la bodega. Telf. M-4626. B-3 S-6540 29 Agosto.

...tuno número 100; tiene dos vidrieras a la calle; se dá contrato. Informan en Angeles número 9, Joyería. Telf. A-8956. B-3 39519 31 Agosto.

PRECIOSA nave de 10x30, acabada de construir, propia para un bonito establecimiento o exposición de automóviles. Neptuno 251. Teléfonos U-5158 y U-5402. B-3 39486 5 Sep.

LOCAL NUEVO

Lo alquilo para bodega fonda u otro negocio al lado del nuevo edificio en construcción para las grandes cigarrerías del trust tabacalero. Princesa 3. Véalo que le interesa. Buen porvenir teléf. A 7042. Precio 46 pesos. B3 39424 25 Agosto.

SE ALQUILA el local de Prado 55 entre el teatro Fausto y el Centro de Dependientes, superficie 425 metros informan Zaldo, Martínez y Cía., Mercaderes núm. 4. B3 39388 23 Agosto.

SE ALQUILA un local en la planta baja de la casa Prado y Dragones, propio para establecimiento, con frente por la calle de Prado. Para informes, Secretaría del Centro Gallego, en horas comprendidas entre 8 y 11 de la mañana y 1 y 5 de la tarde de todos los días hábiles.
E1597 alt. ag23

SE ALQUILA la planta baja de Plácido 12 (antes Bernaza), entre Obispo y Obrapía, propia para establecimiento; se dá contrato. Informa: Manuel Barrera. F No. 248, Vedado. Teléfono F-5432. A-1 39015 28 Agosto.

CON CHUCHO de ferrocarril, se alquila un patio cercado de 1.000 metros cuadrados de superficie, en Pajarito y Desagüe. Informa La Vinatera. Teléfono U-1794. B-3 39295 27 Agosto.

EN $300.00 SE ALQUILA local de 2.100 metros cuadrados, propio para industria, con frente a la Avenida Menocal, (Infanta) y calle 25 (detrás del Edificio Carreño). Las llaves al lado, por Freyre de Andrade (Hospital). Pedro Cerezuela, Taller de Carrocerías. Informan: García Tuñón, Aguiar y Muralla. Telf. A-8786. B-3 39017 22 Agosto.

SE ALQUILA hermoso local para establecimiento, Zulueta 32, esquina a Pasaje, frente al Instituto, propio para librería. Alquiler $100.00. La llave al lado. Informes teléfonos A 1358 y M 6263, altos botica Sarrá. Se da un mes gratis si hacen contrato por un año. B3 39115 25 Agosto.

ALQUILO hermoso local para almacén Habana 138 casi esquina a Muralla. Tiene 450 metros de superficie. Alquiler 100 pesos un mes gratis y si hace contrato firme por un año prorrogable al tiempo que usted desee. Altos botica Sarrá. A 4358 y M 6263. B3 39117 25 Agosto.

SE ALQUILA espléndido local Monserrate 5 bajos, con 300 metros de superficie, propio para almacén o establecimiento, La llave en los altos, informan teléfono A 4358 y M 6263, altos botica Sarrá. Alquiler 50 pesos. Se dá contrato y un mes gratis. B3 39116 25 Agosto.

ALQUILO en Revillagigedo y Tallapiedra un local con 400 metros, con un salón alto, nuevo, techo monolítico propio para almacén o industria. Llave en la bodega. Informa doctor Lamela. Cuba 62. B3 S6481 22 Agosto.

SE ALQUILA una nave con 7 metros de frente 24 de fondo, en la calle Santa Ana núm. 2 entre Rosa Enríquez y Cueto. Luyanó precio casi regalado. Informan Fábrica de Baules. B3 S6428 23 Agost.

SAN JOSE NUMERO 7

Entre Aguila y Galiano. Se alquila bonito local en esta cuadra comercial y acera buena, buen frente, alquiler económico, armatostes y vidrieras se ceden gratis. Se puede ver y tratar allí de 2 a 4. B-3 38025 24 Agosto.

EN AGUIAR 95, entre Muralla y Teniente Rey. Se alquilan amplios bajos para almacén o depósito. Teléfono A-8786. Informan: oficina de García Tuñón, Muralla y Aguiar. B-3 39021 22 Ag.

ALQUILO local para guardar camión o un automóvil. Precio: $8. Infanta 25. Informan: teléfono U-5231. B-3 S_6466 23 Agosto.

SE ALQUILA muy barata la esquina de Puerta Cerrada y Alambique, propia para carbonería u otra industria. Tiene mucho barrio. Informan en la bodega de enfrente. B-3 39287 23 Agosto.

MONTE NUMERO 92

Se alquila esta casa compuesta de planta baja, para establecimiento, y espaciosos altos para familia. Precio de situación. Informan: Monte 35. B-3 38928 25 Agosto.

SE ALQUILA un hermoso local propio para almacén, en Reina y Manrique. Informan en Angeles 9 y en el teléfono A-8956. B-3 38622 25 Agosto.

PROXIMO a desocuparse se alquila un hermoso local, propio para cualquier clase de establecimiento, fonda billares o cualquier otro giro. Alquiler barato y contrato. En la esquina de Sol y Villegas. Informan en la carnicería. B-3 38504 29 Agosto.

SE ALQUILA en O'Reilly No. 5, entre San Ignacio y Cuba, planta baja 15x18, apropiada para toda clase de comercio; especial para representantes o comisionistas de casas extranjeras, por ser buen punto. Precio de situación. También se divide y sedá contrato. D-3 39095 23 Agosto.

SE ALQUILA Zulueta núm. 32, Arcos del Pasaje, al lado de la esquina, amplio local para establecimiento con departamento para familia. Alquiler $50.00 Se dá contrato. Se dá un mes gratis. Informan: Teléfonos A 4358, M 6263, altos botica Sarrá. B3 38683 22 Agost.

SE ALQUILAN dos hermosos locales propios para barbería o lechería. Informan en Sola y Pasaje Sur. Telf. I-3562. B-3 S_6410 24 Agosto.

HERMOSO LOCAL

Para oficina, propio para abogado, notario, corredor o comisionista, punto céntrico en bajos de a la calle; se dá teléfono. Informan: A_0352. B-3 S-6387 22 Agosto.

SE ALQUILA un gran local, calle Pocito esquina a 16, Reparto Lawton. Largo contrato. Tiene armatoste, mostrador y nevera. Informan al lado, calle 16 No. 31. Teléfono X-1405. B-3 S-6371 26 Agosto.

SE ALQUILA magnífico local para establecimiento, en Durege y Correa. Alquiler módico, contrato por el tiempo que lo deseen. Informan en la misma o teléfono M_1429. B-3 S-6418 27 Ag.

LOCAL BUENO y hermoso, bien situado, en Zapata 22, inmediato a Infanta. Sirve para todos los negocios comerciales e industriales que se quieran. 768 metros de superficie cubiertos y admite otras ampliaciones. Llaves e informes al lado. Zapata 20. B-3 38492 24 Agotso.

ALQUILO PARA COMERCIO

O industria pequeño local en Lamparilla 37, casi esquina a Compostela. Informan en el mismo. B-2 38279 24 Ag.

AGUILA 155

Alquilo hermoso local propio para cualquier industria o comercio 305 metros sin columnas. Informan locería La República. A 1796. B3 37992 9 Septiembre.

PRECIOSA NAVE de 10x30, acabada de construir, propia para un bonito establecimiento o exposición de automóviles. Neptuno 251. Teléfono U-5158. B-3 37466-68 22 Agosto.

MURALLA Y AGUIAR

SE ALQUILA esta magnífica esquina, compuesta de un gran local en los bajos entresuelos y altos. Precio de situación. Informan: teléfono X-2674. B-3 36848 2 Septiembre.

B7. Varios

SE ALQUILA una manzana de terreno en la calle de Fábrica, a una cuadra de los muelles con $7.500 metros, naves y maquinarias para sierra de madera o carpintería, con chucho de ferrocarril. Informan Edificio La Metropolitana. Departamento 631. Teléfono A-7843. B-7 S-6384 31 Agosto.

ALQUILO un Chevrolet usado. Informan: Pérez 12, entre Concha y Juana Alonso, Luyanó. A. Fernández. B-7 39440 24 Agosto.

C COMPRAS

C- 1—Casas
C- 2—Solares
C- 3—Establecimientos
C- 4—Automóviles y Accs.
C- 5—Maquinaria y Accs.
C- 6—Muebles y Prendas
C- 7—Instrumentos de Música
C- 8—Animales
C- 9—Fincas Rústicas
C-10—Objetos Varios

C6. Muebles y Prendas

¿QUIERE VENDER sus muebles? Llame al M-1129 y si quiere arreglarlos; también esmalto y barnizo, tapizo y envaso muebles. Esmalto neveras garantizándolas. Sitios No. 4. C-6 S-6104 7 Sep.

COMPRAMOS SUS MUEBLES

Cambiándolo por nuevos por poco dinero; tenemos de todos precios juegos de cuarto $75, de sala, $40; de recibidor, $45; de comedor, $75; seis sillas y dos sillones de caoba, $16; coquetas $10; cómodas $6; y muchos más que no se detallan. El Aguila. Neptuno 211. Teléfono U 6125 C6 39188 3 Sept.

C10. Objetos Varios

M-9654. MARTINEZ.

Compro ropa y zapatos de caballero, de uso, en buen estado. Monserrate esquina a Teniente Rey. C-10 36668 1 Sep.

SE COMPRA y empeña ropa de hombre, de corte moderno, joyas y muebles modernos. Suárez 17 y 19, entre Corrales y Apodaca. Teléfono A-2487. C-10 37919 30 Agosto.

COMPRO HASTA 350 butacas para teatro o cine, baratas y con facilidades. I 4288. Ramos. C10 38894 23 Ag.

COMPRANSE

Historia Universila por Oncken, Historia del Mundo en la Edad Moderna, edición Sopena, e Historia de España por Pí y Margall. Completas, usadas, baratas. Ofertas por carta, J. M. V. Trocadero 85 bajos, Habana. C-10 39460 23 Ag.

D VENTAS

D- 1—Casas
D- 2—Solares
D- 3—Establecimientos
D- 4—Automóviles y Accs.
D- 5—Maquinaria y Accs.
D- 6—Muebles y Prendas
D- 7—Instrumentos de Música
D- 8—Animales
D- 9—Fincas Rústicas
D-10—Objetos Varios

D1. Casas

GANGA. Por vencimiento de hipoteca, se vende casa dos plantas, tres años fabricada. Portal, sala, saleta, cuatro cuartos, baños, comedor y cocina al fondo. Ensanche de la Habana, frente a Quinta de los Molinos. Precio: $18.000. Sr. Change, Cárdenas 75, bajos. D-1 39469 24 Ag.

MAGNIFICA inversión barrio de Monserrate, vendo mi casa Manrique 24 estructura y techos de concreto, todo moderno y sólido. Renta rebajada: $320.00. Siempre alquilada. Produce el 8 0|0 liquido. Su dueño en los bajos. Teléf. M 3382 D-1 39122 25 Agosto.

VEDADO

Se vende, en la calle 17 entre 12 y Paseo, una hermosa casa de dos plantas, situada en esquina de fraile, con 812 metros de terreno. Informes: Dr. Crabb, O'Reilly 44. D1 39119 24 Agosto.

SE VENDE una gran residencia en la calle 17 esquina de fraile: en 120 mil pesos. Informan 17 392 de tres a 4. D1 S6275 10 Sptbre.

GANGA se vende la casa calle Juana Alonso núm. 16 esquina Arango a media cuadra de la Calzada de Concha, fabricación sólida gran terraza mide 8 metros de frente por 20 de fondo, con sala dos habitaciones, baño intercalado comedor cocina y patio se dá por 6.500 pesos 2.500 al contado y 4.000 en hipoteca al 8 por 100. Su dueño Lamparilla 62 bajos teléfono A 3603. La llave en la bodega de la esquina. La misma casa se alquila tómese la molestia de verla y se convencerá de que es una ganga. D1 39308 4 Septbre.

CAMBIO o vendo un edificio moderno a dos cuadras de San Lázaro por finca solares o casas viejas. Tel. U 6343. D1 39357 23 Agosto.

UN LINDO y nuevo chalet se vende en la calle de Paseo en el Vedado la mejor inversión del día, es estilo renacimiento español. Precio de situación. Llame teléfono F 2855. D1 S6519 24 Agosto.

CON DOS mil pesos a una cuadra de San Lázaro una casa moderna que vale $20.000 da un buen interés con los alquileres de hoy. Teléfono U 6343. D1 39358 23 Agosto.

VEDADO. Cerca de Línea, acera de la sombra, vendo casa acabada de fabricar. Puede usted estrenarla. Jardín, portal, cinco cuartos, dos baños intercalados, pantry, cocina, garage, dos cuartos criados. Informa: G. del Monte. Habana 82. A-2474. D-1 39300 22 Agosto.

GRAN oportunidad para adquirir moderna propiedad urbana que es único negocio seguro. Dos cuadras Malecón, cantería, armazón concreto, tres plantas 5 1|2 x 20 1|2 alquiler $155 cada planta sala, 2 cuartos chicos, baño, comedor criado, cuarto criado $19.000 se deja en hipoteca al 7 0|0 lo que deseen F 5230 A 2484. D1 39118 20 Agost.

SOLAR Y CASAS EN GANGA

En Buena Vista vendo solar de 707x26.52 en $500; vendo casa de madera y otra mampostería. Con 350 y 400 resto a 15 y 20 mensuales. Informan teléf. FO 2526. D1 39143-B 22 Agost.

CASA Reparto Mendoza, Víbora. Se vende la hermosa casa Avenida de Santa Catalina esquina a Bruno Zayas. Villa Nieve, con 2.590 varas de terreno y árboles frutales. Informa su dueño. Muralla 78. D1 38962 1 Sept.

VEDADO, a la entrada, brisa, moderna, entre Línea y 17, dos plantas independientes, $25.500. Gerardo Mauriz. M-2882. San José 2-A.

MIRAMAR, próximo a este Reparto, chalet lujosísimo esquina fraile; costó fabricarlo $80.000. Se vende por la mitad. Gerardo Mauriz. M-2882. San José 2-A.

NEPTUNO entre Belascoaín y Galiano, casa moderna dos plantas, en $19.500, bajos para establecimiento. Gerardo Mauriz. M-2882.

CALLE 12, próximo a la Fuente Luminosa. Residencia esquina fraile, $19.000. Vale mucho más. Urge la venta. Gerardo Mauriz. M-2882. San José 2-A.

VEDADO, a media cuadra de 23, preciosa casa, $42.000, en 17 esquina. Mucho terreno, $37.000, dos plantas; otra próxima a 23, $17.000 con 4 habitaciones; tiene para garage. Gerardo Mauriz. Telf. M-2882. San José No. 2-A. D-1 38918 22 Agosto.

VENDO regia residencia en el centro de la Habana. Una sola planta a todo lujo. 250 mts. superficie propia para profesional o familia de gusto y posición. En vez de fabricar, vea esta preciosa casa toda comodidad y elegancia. Informan únicamente de 2 a 5 de la tarde en San José 58. D1 39178-79 25 Agosto.

SE VENDE Peñalver 56, entre Lealtad y Campanario en 9 mil pesos. Informan 17 390 entre 2 y 4. D1 S6276 10 Septbre.

VEDADO. En la calle de Paseo, vendo casa moderna, techos monolíticos. Bajos: sala, 4 cuartos, dos baños intercalados. Altos: 3 cuartos y baño, garage. Informa: G. del Nonte. Habana 82. A-2474. D-1 39299 22 Agosto.

CAMBIO CASA en el Vedado, de dos plantas, por casa en la Habana, aunque sea de una planta. Lonja del Comercio 434, de 10 a 12. D1 38619 23 Agosto.

EN LA MEJOR esquina del Reparto La Sierra, calle 6 y 5a., se vende una hermosísima casa, propia para familia de gusto, esquina de fraile, a una cuadra del cine "Rivoli" y de los tranvías de Mariaano, y pasan los ómnibus por la puerta. Informan: teléfono FO 1006. Se puede ver a todas horas. D1 S6308 23 Agosto.

ATENCION: Vendo dos casas a una cuadra de la Calzada del Cerro. Rentan $60.00. Las doy en $4.500 con $150.00 de contado, el resto en hipoteca al 10x100. Por cuatro años, casita regalada. Informan: A. García. Teléfono I-7850. D-1 38759 24 Agosto.

VENDO Aguila 123 entre San Rafael y San José, 14x18 232 metros. Informan A 7168 de 10 a 12 y de 2 a 5. D1 38162 27 Agost.

BUEN NEGOCIO

Casa con 650 metros cuadrados, preparada para 3 pisos, para persona que disponga de capital, para levantarle dos pisos sin tocar el bajo; se traspasa inmediatamente pagándola en diez años por mensualidades de poco más de lo que vale el piso bajo en renta. Informan: Cuba 118, entre Luz y Acosta. D-1 37725 24 Agosto.

SE VENDEN sin intervención de corredor las modernas casas de dos plantas Pérez 11 y 13, entre Concha y Juana Alonso, están pintadas de verde. I-2484. D-1 E-1181 Indf. 5 Jul.

D2. Solares

GANGA, DESESPERADA. Terreno esquina, frente al Club Ferroviario, Reparto Batista, mucho frente, poco fondo. Cedemos contrato por la cuarte parte de lo pagado. Urge antes de fin de mes. Monte 78. Teléfono A-4487. D-2 39277 23 Agosto.

COLUMBIA. (LARRAZABAL)

Se venden dos solares (esquina) 20x40 cada uno, juntos o separados, frente Calzada, cerca de los tranvías y Colegio de Belén, manzana 18. Buen negocio de mucho porvenir. Precio de ocasión. Informan: A-3908. D-2 39309 25 Agosto.

WAJAY. Vendo una parcela de terreno frente al Cuartel de la Guardia Rural, compuesta de 22.000 metros. Terreno llano de mucho fondo. Tierra colorada y rodeada de buenas fincas de los doctores Busquet y Saladrigas. Informa su dueño: Habana 82. A-2474. D-2 39298 24 Agosto.

VEDADO, acera de la sombra, próximo a Paseo, vendo una parcela de 13.66 por 35. Facilidad en el pago. Informa su dueño en Habana 82. Teléfono A-2474. D-2 39297 24 Agosto.

REPARTO Mendoza, Víbora, se venden los solares de Santa Catalina y Cortina, juntos o separados con 2.789 varas. Precio económico. Informan en Muralla 78. D2 38961 1 Sept.

REPARTO Almendares, vendo esquina, próxima Parque Japonés, a $4.50; otra esquina, calle 12 y varios solares centro distintas calles desde $3.50; solar frente al Parque a $3.50. Informes: Marrero. Aguiar 7 .2A-7672 y U-6212. D_2 39088 23 Agosto.

GANGA, Vedado. Solar completo, calle de letra casi esquina a 23 a $30. Solar 19-50 de frente, calle 21 entre calle de letra a $30. Muñiz. M-3554. Aguila No. 70. De 3 a 5. D2 S6456 28 Agosto

NO PIERDA TIEMPO

parcela de terreno 10x40 varas $20 entrada y $8 mensual, sin interés, 5 minutos Víbora. Comunicación y trato directo. Si usted se hace propietario no será esclavo del alquiler. I 4694. Núñez. D2 S6477 23 Agosto.

VENDO solar en Miraflores, 10x40. Bien situado, por la mitad de su valor. Informan: teléfono I_3267. D-2 38887 22 Agosto.

SOLAR de 13x45 varas, situado en la mejor calle de Las Cañas, Cerro; punto de porvenir; Primelles entre Velarde y Washington. Unico solar yermo en su acera; títulos limpios. Precio: $6 vara, pagando $1.000 contado, resto plazo que desee el comprador. Si paga todo contado se rebaja a $5 vara. Informan: Primelles No. 49. Telfs. I_5474—I-5712. D-2 38893 27 Agosto.

VEDADO. GANGA

21 entre C y D, solar sombra, 23.65 por 50. Vealo y ofrezca. Cerca de Infanta; otros de 10x30. Facilidades de pago. Teléfonos U-1710, F-4252 y F-6252. D-2 S-5872 29 Agosto.

D3. Establecimientos

BARRA, VIVERES Y VIDRIERA

Venden muy barata en lo mejor de la Habana, con facilidades de pago. Vende 140 pesos diarios. También cambian por casa. Informan: Infanta 43-D, bajos. Telf. U-1802, entre Benjumeda y Desagüe, señor Llenín. D-3 38448 25 Ag.

BARATISIMO

Vendo café lechería barrio comercial buen contrato. Informa señor Domínguez, edificio Calle apartamento 218. D3 39219 22 Agosto.

VENDO buena bodega bien situada, tengo que atender negocio mayor y la doy por cualquier cosa o admito socio con poco dinero. Informa señor Alvarez, vidriera dulcería café salón H frente al Parque Central. D3 39426 24 Agosto

HERMOSO CAFE VENDO

Hace $100.00 de venta me costó $25.000; me urge venderlo y lo doy $12.000 acepto una casa en pago. Llame al U 6805. No corredores. D3 39417 23 Agost.

SE VENDE una gran bodega cantinera situada en Concordia de Galiano a Belascoaín buen contrato no paga alquiler. Módico precio. Informes Rufino Menéndez. Café El Siglo XX de 2 a 6. D3 38983 25 Agosto.

VENDO LA casa de comidas más antigua de la Habana. Lleva 18 años abierta. Está en el mejor punto de la Habana. Mucha comodidad y no paga alquileres, y gastando 150 pesos, se pueden arreglar 4 habitaciones que pueden ganar 50 pesos. Admito un socio. No quiero curiosos. Informan en la misma, Sol 78. Andrés. D-3 39494 24 Agosto.

SE VENDE un café en la Víbora: es de esquina, en edificio que hay un acreditado cine; en los altos, en el mismo edificio, una sociedad y enfrente paradero de ómnibus, Contrato por seis años. Trato directo con el dueño del edificio, que lo es también de este café que vende; alquiler barato. Precio fijo en venta: $3.000, ($1.000 de contado). Méndez Bar América, Animas entre Zulueta y Monserrate. Teléfono M-4386. D-3 39470 27 Agosto.

BODEGA VENDO DE OPORTUNIDAD

para el que desee comprar; siempre vendió 80 y 100 pesos hoy está algo descuidada y vende $50 tiene barrio para vender $200.00 es una ganga $4.000; si no tiene todo el dinero se le dan facilidades. Informes Manrique y Neptuno café. Manuel no corredores. D3 39414 23 Agosto.

TINTORERIA. Por viaje me urge venderla, magnífica clientela. Punto inmejorable. Jesús del Monte 345-B, entre Madrid y Pamplona. D-3 39265 25 Ag.

BODEGA cantinera en Calzada, buen contrato, alquiler: 30 pesos. Se quema en $4.800. José Marrero. Aguiar 72. Teléfonos A-7672 y U-6212. D-3 39089 23 Agosto.

SE VENDE una bodega en la Habana. Informan: Zaragoza No. 21. Teléfono I-6574. D-3 S-6469 25 Agosto.

ZAPATERIA se vende como ganga por tener que embarcar su dueño maquinaria moderna clientela asegurada crédito grande. Barrio de Puentes Grandes entre La Tropical y la Polar Informes Real núm. 50. I 7505. D3 39126 26 Agost.

BUEN NEGOCIO

Se vende la Tintorería Calzada de Luyanó 134. "Ninón", muy bien instalada y en buen punto, pero por no entender el negocio se dá barata. Informan en la misma, de 7 a. m. a 5 p. m. y Remedios 2, letra A. D-3 38606 30 Agosto.

CARNICERIA moderna, la más amplia, esquina, tres puertas, seis años contrato, alquiler barato. local al lado para dormitorios u otro comercio; vende media res, sin relajear precio. Se vende por la primera oferta, pues su dueño no puede atenderla personalmente. Informan San Bernardino 4. Teléfono I 1782. D-3 39237 25 Agosto.

SE VENDE regalada en 150 pesos una vidriera surtida de tabacos y cigarros. a media cuadra de la Plaza del Vapor, próximo Mercado habanero. Café y Billar, Salud No. 2. D_3 38908 22 Ag.

BODEGA QUE VALE $7.000.00 EN $2.500.00 CON $1.500 DE CONTADO

Muy cantinera, tiene $3.000 de mercancías, no paga alquiler, 6 años de contrato. Deseamos tratar con personas serias. Informes Alvarez y Suárez, Cerro 535, entre Tejas y Buenos Aires, o en San Rafael y Oquendo, café. D3 S6404 26 Agosto.

OCASION, vidriera de tabacos, quincalla y billetes, se vende en lo mejor de la Habana. Buen contrato y fácil pago. Razón: Muralla 103, almacén y en el segundo piso, de 7 a 8 y 12 a 2. Lizondo. D-3 38469 29 Agosto.

GRAN BODEGA

sola en esquina en Calzada de mucho tránsito con local de grandes comodidades, buen contrato renta muy cómoda, vende más de $3.500 mensuales, tiene existencias por valor de $8.500. No se trata de una ganga pero sí se vende por su precio. Véanme los compradores de bodega que les conviene. Informa: Paulino Fernández, Belascoaín y Carlos III café Celada de 2 a 5.

BODEGA

sola en esquina contrato 5 años alquiler $40 está bien surtida se vende barata por asuntos que se explicarán $2.500 con $1.000 de contado. Informa: Paulino Fernández. Belascoaín y Carlos III Café Celada de 2 a 5. D3 38663 25 Agosto.

VENDO en lo mejor de la Habana, donde está el comercio de importación, café billar, vidriera de tabacos y cigarros; sitio ideal; buen público; siete años contrato; tres mil pesos. Doy facilidades de pago. Véalo. Me urge la venta. Cuenya, Monte y Cárdenas, café. D-3 38654 23 Agosto.

APROVECHEN esta ganga. Por tenerme que embarcar vendo la bodega Ulacia y Orta, R. de Juanelo. S. Hernández. D-3 37876 25 Agosto.

IMPORTANTE

Vendo la gran Fábrica de Fideos marca "Rey", situada en Matanzas, son máquina de lo más moderno para elaborar cuarenta sacos de harina diarios, con edificio de dos plantas: también se admite un socio; se le garantiza su capital. Para más informes dirigirse a su dueño: Enrique Fernández. Apartado 257. Matanzas. D-3 37200 22 Agosto.

D4. Automóviles y Accs.

PACKARD, doce cilindros, siete pasajeros, touring, perfectas condiciones, pintura, gomas, funcionamiento. Precio último: $200. Ganga verdadera. Infanta 144. D-4 39521 24 Agosto.

CUNNINGHAM, siete pasajeros, touring, perfectas condiciones, pintura y funcionamiento. Solamente requiere gomas. Costó $11.000. Se liquida al primero que lle gue en 200 pesos. Infanta 144. 39520 24 Agosto.

VENDO STUDEBAKER siete pasajeros, último tipo, gomas nuevas. Tel. F-5386. D-4 39253 23 Agosto.

SE VENDE una motocicleta en muy buen estado. Teléfono I 3782. D4 39389 23 Agosto.

SE VENDE un Bugatti de cuatro asientos se puede ver en el garage Belén, Compostela y Acosta. D4 39001 25 Agosto.

ESTRELLA. Se vende y una Indian con Sidecar, todo nuevo y barato. Calle B, entre 33 y 35, Vedado. Sr. Basilio. Teléfono F-3768. D-4 39260 24 Ag.

GANGA, FORD

Sedan 27, magnífico motor, todo perfecto. baratísimo. Kirles, Paseo y Genios. D-4 39290 22 Agosto.

GARAGE DORA

Hay local para autos particulares. Zanja 71. A-3908. D-4 39310 30 Agosto.

SE VENDE un camión Republic, de una a dos toneladas, propio para hacer viajes al campo: está en perfecto estado, al contado. $300.00. Máximo Gómez número 480. Teléf. A 6256. D4 S6424 25 Agosto.

VENDO automóvil Paige de 6 cilindros tipo sport modelo 1925 con muy poco uso. Sumamente barato. Puede verse en San Felipe núm. 4 teléfono X 2655. D4 38968 22 Agosto.

SE VENDE un camioncito Ford de reparto, cerrado, muy barato. Puede verse a todas horas. Habana 93. A-5252. D-4 39016 22 Agosto.

SEDAN Chevrolet, $250.00; otro abierto $120.00. Buick 26, $300.00. Oakland, $240.00; Hispano Suiza, $125.00. Dodge, $200.00. Algo más a plazos. Agencia Chevrolet, Infanta y 25. D-4 38926 24 Ag.

GANGAS

1Camión Chevrolet, carrocería cerrada: $150..00; camión Republic de 1 a 1.1|2 toneladas con gomas de aire, en magníficas condiciones: $400.00; Studebaker, 7 pasajeros: $150.00; Hudson 7 pasajeros, acabado de pintar: $300.00; Citroen 10 H. P. Touring; Citroen 5 H. P. coupé; Hupmobile Touring 5 pasajeros en perfectas condiciones: $800.00. García y García, Prado 23. D-4 38636 25 Agosto.

MOTOCICLETAS HARLEY DAVIDSON

Tengo los últimos modelos, compro y vendo de uso. Completo surtido de piezas, gran taller de reparaciones. José Presas. Avenida de la República 390. U 2143. D4 33847 13 Sptbre.

D5. Maquinaria y Accs.

VENTA DE CALDEROS DE LINOTIPO

Habiendo equipado el DIARIO DE LA MARINA todos sus linotipos con calderos eléctricos, se desean vender los de gas que han venido funcionando hasta ahora con excelentes resultados. Estos aparatos están en magníficas condiciones y tienen boquilla de tornillo, lo que demuestra que son modernos. Informes: Sr. Eugenio Soler, Departamento de Linotipos del DIARIO DE LA MARINA, de 7 a 10 p. m. D-5 E-1654 Indf. 5 Ag.

MAQUINA ROTACION, 22x27, con accesorios, casi nueva. Motores, poleas, ejes, pedestales. Barato por desocupar local. Utensilios para imprentas. Monte 78. Teléfono A-4487. D-5 39279 23 Agosto.

MOTOR PETROLEO crudo, 18 H. P., acoplado, dinamo 12 K. W. Se dá barato. Informa Arturo, Real 154, Marianao. D-5 36685 1 Sep.

MOTORES eléctricos, vendo varios motores trifásicos; los hay de uno hasta 18 caballos de fuerza. Calle Remedios número 46, esquina a Reyes, Jesús del Monte, bodega. Teléfono I-7352. D-5 S-6541 29 Agosto.

PLANTA ELECTRICA de 32 volteos con p. m. San Francisco 195, Reparto Lawtablero y relojes, se vende. De 3 a 8 ton. D-5 38637 22 Agosto.

D6. Muebles y Prendas

"LA ESPECIAL"

La mueblería más grande y mayor surtida de toda la República. Salón de exposición y ventas. Neptuno número 159, entre Escobar y Gervasio. Muebles fabricados y exportados para el gusto más refinado. En "La Especial" pueden adquirir muebles a plazos y en alquiler. Hay juegos de cuarto en caoba de tres cuerpos, con filete de bronce; juegos idem esmaltados en dos tonos policromados y decorados en todos colores; juegos de caoba y bronce; juegos de señoritas esmaltados, policromados y decorados| Juegos de comedor estilo "Renacimiento", idem estilo Adans, idem inglés, idem con filetes en todos estilos y a todos precios. Juegos de sala estilo "Luis XVI" dorados y con gobelinos; juegos esmaltados y policromados de todos precios. Juegos de sala con filete de bronce muy finos; idem en otros estilos, juegos de recibidor, tapizados y de rejilla a todos precios; también los hay de mimbre muy baratos. Sillones de mimbre de todos estilos y precios; mesas escritorios de todos tamaños; libreros de dos y tres hojas; sillas giratorias, juegos de oficina. Neveras de todos estilos y tamaño. Juguitos de niños esmaltados. Chaise-Long tapizados y de mimbre. Lámparas de pie muy finas y muy baratas, idem de sala, saleta, cuarto y comedor. Reloj de pared; idem de pie. Espejos dorados, idem vitrinas. Sillones de portal de todos estilos, sillas de coche, idem de colegios, sillas de tijera. Paravanes, alfombras, de sala, saleta y cuarto, maceteros de todos estilos y precios, camas de hierro y camitas de niños desde la más barata a la más fina. Sombrereras, perchas de árbol, cestos de ropa, fiambreras finas y corrientes, sillones de niño de caoba y mimbre. En piezas sueltas: escaparates de lunas, idem sin luna, camas, coquetas, cómodas, chiffonier, chifo-Rober; mesas de noche, aparadores, auxiliares, vitrinas; mesas de correderas, mesas de máquinas, mesas de teléfono y sillería de toda clase y otros muchos artículos que no se detallan aquí. Fíjese bien que "La Especial" le hace a usted cualquier juego o muebles de encargo sin que tenga que hacer anticipo alguno. Hacemos ventas para el campo sin cobrar embalaje; damos facilidades de pago guardando la más absoluta reserva. También alquilamos muebles desde la más humilde cama de hierro hasta una lujosa residencia. Haga una visita a esta acreditada casa y saldrá complacido por su mercancía exquisita y sus precios ínfimos. No se confunda.

"LA ESPECIAL"

Neptuno número 159, entre Escobar y Gervasio. Teléfono U-5620 y Apartado número 2291. D-6 S-5976 2 Sep.

SE VENDEN todos los muebles de una casa San Lázaro núm. 198 entre Galiano y San Nicolás 2do. piso. D6 S6482 22 Agosto.

VENDO UNA Registradora National, de caoba, otra Remington y un molino de café Hobart, todo garantizado. San Rafael 141. Telf. U_1917. Prieto. D-6 39458 24 Agosto.

CAJAS DE CAUDALES

Sumamente baratas gran surtido, archivos burós, mesas planas, maquinas de escribir libreros y toda clase de muebles de oficina. Apodaca 58, entre Suárez y Revillagigedo.

PARA CAFE Y FONDA

Cantinas, mostradores, vidrieras, mesas de mármol, vitrolite y madera, sillas de viena, nuevas y de uso y toda clase de enseres. Apodaca 58 entre Suárez y Revillagigedo.

MUEBLES EN GENERAL

Juegos de cuarto, sala y comedor y saleta, máquinas de coser, baules, escaparates, victrolas Víctor y toda clase de muebles. Apodaca 58, entre Suárez y Revillagigedo. D6 39380 30 Agosto.

PRECIOSO juego de sala, laqueado se vende a precio de situación y dos preciosas lámparas y otros muebles más, llame al F 2855. D6 S6520 24 Agost.

MAQUINAS de Singer, departamento de ventas a plazos y al contado. 15x100 de descuento compradas al contado. Teléfono A-6343. D-6 39031 17 Sep.

POR EMBARCARME vendo todos los muebles de mi casa; pueden verse a todas horas en el Reparto La Sierra. Calle 6 esquina a 5a. Teléfono MO-1006. D-6 S-6414 27 Agosto.

GANGAS, muebles de ocasión. Juegos de cuarto a $60; de comedor, a $50; de sala, a $40; de recibidor, a $30. Coquetas con sillita, a $16; camas, neveras, sillones portal y lámparas, todo muy barato. Suárez 17 y 19, entre Corrales y Apodaca. Casa Cabarcos. D-6 37918 30 Agosto.

REGISTRADORA. Se vende a la primera oferta razonable, pues no la necesitamos y queremos salir de ella. Color caoba, tiene cinta. Véala. Calle Barcelona número 22. D_6 38634 25 Agosto.

MUEBLES EN GANGA

Gran surtido en juegos completos y piezas sueltas, juegos de cuarto, 70 pesos; comedor, 75 pesos; sala o recibidor, 45 pesos; camas a 7 pesos; cómodas, 10 pesos; seis sillas y dos sillones, 15 pesos; sillas sueltas, a 1.50; sillones, $2.50; mesas correderas 6 pesos y otros que no se detallan en los precios mencionados. También se compran y cambian en

"LA PRINCESA"
San Rafael 107. Teléfono A-6926. D-6 2777 Indf. 1 Dic.

LIQUIDACION POR REFORMAS

Juegos de cuarto: $60; juego de comedor: $55; juego de sala caoba: $50; aparadores y coquetas: $12; seis sillas y dos sillones: $14; camas de hierro: $7, e infinidad de piezas sueltas para todos los gustos y fortunas. "El Modelo", Máximo Gómez No. 402. Teléfono A-9540. D-6 S-5986 1 Sep.

SE ARREGLAN MUEBLES "EL ARTE"

Taller de reparación y reconstrucción de muebles, envases y embarques. Especialidad en pinturas, barnices y tapicería. Calle I número 9, casi esq. a Calzada. Telf. F-2312. D-6 S-6233 9 Sep.

"LA NUEVA ARGENTINA"

Casa de Préstamos. Interés desde el 1 por ciento. Liquidación de prendas procedentes de empeño por la mitad de su valor. Neptuno número 179. U-5056. D-6 S-5973 1 Sep.

MUEBLES

Fabricamos e importamos para el gusto más refinado. Pueden adquirirse a plazos y en alquiler en el almacén importador de muebles y casa de préstamos "La Nueva Especial", Neptuno número 191 y 193. Teléfono U-5010, al lado del café "El Siglo XX". Nota: Las ventas para el campo no pagan envases. D-6 S-5975 1 Sep.

¿DESEA cambiar sus muebles por otros, barnizarlos o esmaltarlos? Llame al A-4196. Angeles número 34 entre Maloja y Sitios. En la misma encontrará muebles baratísimos de todas clases. D-6 S-6170 24 Agosto.

VENDO gran nevera refrigerador Bon Siphon, propia para establecimiento o particular, 4 puertas. Calle 17 343. Teléfono F-5386 D-6 39252 23 Agosto.

LAMPARAS EN GANGA

Se vende una lámpara de sala de bacarat, muy fina, en $300.00. — Una lámpara de comedor. Una lámpara de pie de bronce, en $100, mármol de Verona, en $80.00. Puede verse en la Casa Vilaplana. O'Reilly y Villegas.
D-6 E- Indf. 1 En.

PARA OFICINAS Y DE OCASION

Bufetes pianos y de cortinas. Archivos, cajas archivos, máquinas de escribir. La Hispano Cuba, Villegas 6. Losada. A-8054.

DINERO

No reparamos intereses. Préstamos sobre alhajas y objetos de valor. LA HISPANO CUBA Villegas 6, por Avenida de Bélgica, antes Monserrate. Teléfono A-8054.

DE OFICINAS

Compro A-8054. Buretes planos y de cortinas, Archivos, cajas archivos, libreros, máquinas de escribir. La Hispano Cuba. Losada. Villegas 6. A8054. —E-2799 Indf. 1 Nov.

REGISTRADORAS National, niqueladas, caoba, con cinta, teclas, manigueta, tiquet, eléctricas, gavetas y accesorios, desde $5.00 mensuales. Hago cambio, descuento 20x100 pagándolas al contado. Campanario 89. D-6 37253 5 Sep.

MUEBLES A PLAZOS Y EN ALQUILER

Compramos toda clase de muebles finos. También hacemos cambio. Llame al teléfono U-5820. "La Comercial", Neptuno número 153, entre Escobar y Gervasio. Las ventas para el campo no pagan envases. D-6 S-5974 1 Sep.

D7. Instrumentos Música

ASOMBROSA liquidación de pianos y pianolas de afamadas marcas, al contado y a plazos, precios ínfimos, por proceder de empeño. Garantizamos cualquier defecto con devolución del dinero, La Predilecta, San Rafael y Oquendo. Teléfono U-3847. D-7 S-6319 14 Sep.

SOLO POR 3 pesos afino su piano, poniéndole cuerdas gratis, faltándole pocas. Exterminación del ratón. Salgo al Campo. Oscar. Tel. X-1603. D-7 39241 24 Agosto.

REGIA PIANOLA en $250. Véndola con inmejorables voces, regulador derollos automático, sin comején y un gran rollero de caoba con 100 rollos. Informes: Señorita Ñica. Teléfono X-1603. D-73924 2 24 Agosto.

SE VENDE piano R. S. Howard tipo pianola, color caoba está como nuevo se dá barato, con facilidades de pago. E Brillante, Aguila núm. 211. D7 S6398 24 Agosto.

SE VENDE una ortofónica Víctor, 4-20, $100.00 y una pianola de grandes voces en $225.00. San Rafael número 141, entre Oquendo y Soledad. D-7 S-6464 22 Agosto.

GANGA. Se vende una ortofónica Credenza Víctor, como nueva, con 60 discos nuevos, en $265.00. Una pianola J. L. Stewart, $250.00. Animas No. 30. D-7 S-6142 22 Ag.

PIANOS, pianolas e instrumentos al contado y en plazos cómodos. Música impresa y estudios para todos los conservatorios. Pianos de alquiler, afinaciones y reparaciones. Calidad y bajo precio. Viuda de Carreras y Cía. Prado 115. Telf. A-3462. E-1757 1 Ag.

D8. Animales

AVES Y HUEVOS de raza. El señor E. S. Moore ha trasladado su negocio de aves y huevos de raza de al Finca Tamarindo, en Mantilla, a la Finca Conchita, del señor Juan A. Manzini, situada en el kilómetro 19 de la carretera Santiago de las Vegas a Wajay D-4 39056 28 Ag.

VENDO un caballo de siete cuartas, moro, con su faetón francés, sus arreos y nueva chapa. Informan: Diez de Octubre 564-1|2. Teléfono I-7763. D-8 39311 30 Agosto.

CACHORROS legítimos alemanes de 45 días se pueden ver con los padres. Informan San Pedro 6 La Perla, vidriera. D8 38960 26 Agosto.

D9. Fincas Rústicas

VENDO finca 10 caballerías, atravesada por río Almendares, a 8 kilómetros de la Habana, frente carretera, establo para 100 vacas, regadío, pastos artificiales, casa bodega, casa vivienda, otras mejoras. Produce actualmente $1.100. Precio racional. Tel. A 7168 de 10 a 12 y 2 a 5. D9 38163 27 Agost.

SE VENDE

Una finca de media caballería en la carretera de Guanajay, con casa de mampostería buena, luz eléctrica, tres pozos, arroyo y magnífica arboleda de toda clase de frutales y siembras de yuca, grandes platanales. Kilómetro 15, antes de la Curva de Cantarranas, finca San Antonio. Informes: Concordia 19. Telf. A-1729. D-9 39261 23 Agosto.

WAJAY, frente al Chico. Vendo una pequeña quinta, mucho arbolado. Pozo, luz eléctrica, terreno propio para una gran residencia por su proximidad a la Habana. Informa su dueño: Habana 82. Telf. A-2474. D-9 39296 24 Agosto.

SE VENDE finca entre Rincón y San Antonio de los Baños una caballería con carretera y tranvías cada hora. Informes su dueño Muralla 98. Departamento 302. D9 39345 26 Agosto.

FINCA DE Recreo en Santiago de las Vegas, dentro del mismo pueblo. Alguno muy fino, buena casa criolla grande, acueducto, teléfono, luz eléctrica. Se vende o cambia por casas en la Habana. Precio: 40.000. Apartado 2417. Señor Rodríguez. Teléfono A-9664. D_9 39473 31 Agosto.

FINCA DE 146 caballerías, vendo o cambio por casas o solares, radicada en Camagüey, entre los Centrales Senado y Lugareño, se quema, $15.000, una verdadera ganga. Informes: José Marrero. Aguiar 72. A-7672 y U-6212. D-9 39087 23 Agosto.

VENDO finca, dos caballerías y cinco cordeles, a 8 kilómetros de la Habana y uno de la carretera. Precio $8.500 A 7168.. De 10 a 12 y de 2 a 5. D9 38164 27 Agost.

D10. Objetos Varios

SE VENDE una máquina de escribir Remington. Se dá barata. Porvenir número 50, casi esquina a Milagros. D-10 S-6465 23 Agosto.

PANADEROS NEGOCIO

En Apodaca núm. 22 se vende una galletera, una amasadora de saco y medio y una soladora y 2 motores. D10 S6518 25 Agosto.

LAMPARAS

Restauramos y reformamos cualquier lámpara dejándola como nueva, fabricamos en todos los estilos y tenemos gran surtido para la venta. Compre directamente en la fábrica nacional de lámparas. La Insular. Prado 29. Teléfono A 3323. D10 S6183 7 Septbre.

CONTADORAS, Estévez y Pardal. Los reyes del negocio de cajas contadoras. Ventas, compras y reparaciones garantizadas. Habana 116. Teléfono M-2567. D-10 38344 30 Agosto.

BILLARES baratos. Se venden tres de viuda, 5x10; dos piña 4 1|2x9; dos 4x8 y dos 3 1|2x7. Con todos sus accesorios completos y nuevos. Calle Almendares y San Manuel, Marianao. Telf. FO-7956. D-10 37424 22 Agosto.

BAULES Y MALETAS

Tipo escaparate, camarote y bodega, maletas decuero y fibra; sombrereras, capas de barragán, se venden o se cambian por otros objetos. Casa de Préstamos "La Sociedad", Suárez 34, entre Apodaca y Gloria. Teléfono A-7589. D-10 S-5704 24 Agosto.

DESBARATAMOS oficina, regalamos buró, mesa, tres máquinas escribir Underwood, Remington, $25, $40 y $65. Esta es Underwood nueva completamente. Reina 97-99, interior tienda, cerca Campanario. Véalas de 9 a 12. D-10 38747 26 Agosto.

SE VENDEN 5 ventiladores de pared con número de 12 y 16 pulgadas, corriente 220, a 2 pesos cada uno, propios para un electricista. Calle 8 letra C, entre 23 y 25, Vedado. D-10 39505 24 Agosto.

E SE SOLICITAN

E- 1—Criadas y Criados
E- 2—Cocineras y Cocineros
E- 3—Para 2 servicios
E- 4—Manejadoras
E- 5—Crianderas
E- 6—Chauffeurs
E- 7—Costureras
E- 8—Oficinistas
E- 9—Operarios y Aprendices
E-10—Varios

E1. Criadas y Criados

SE SOLICITA una criada española para los quehaceres de una casa. Juan Bruno Zayas 15, Víbora. E-1 39291 22 Agosto.

SE SOLICITA para limpieza por horas una casa chica 3 veces semanales una mujer blanca. Merced 15. Letra B 2do. piso. De 1 a 2 de la tarde. E1 39423 22 Agosto.

E2. Cocineras-Cocineros

SE SOLICITA una criada para cocinar y limpiar, que duerma en la colocación si es posible. Referencias. Calle K número 197, Vedado. E-2 39245 23 Ag.

E3. Para 2 servicios

SE SOLICITA una peninsular para lavar la ropa de la casa y manejar una niña recién nacida. Dormirá en la colocación. Sueldo $30.00. Se piden referencias. Avenida de la Paz núm. 60. Villa Victoria. Alturas del Río Almendares. E-3 39273 25 Agosto.

COLOCACION PARA UN MATRIMONIO

Para una casa de campo se solicita un matrimonio. Ella para cocinar, lavar ropa y limpieza de la casa; y él para el cultivo del jardín del huerto y el cuidado de las aves. Informarán: Cerro 701, Habana. E-3 39456 25 Agosto.

SE SOLICITA una criada de manos para comedor, que sepa servir bien a la mesa; tenga buenas recomendaciones y haya estado algún tiempo en Cuba. Si no que no se presente. Domínguez número 13, Cerro. E-3 S-6542 25 Ag.

SOLICITO peninsular joven para cocinar y limpiar la casa para tres personas mayores. Sueldo 20 pesos y ropa limpia. Dormir en el acomodo casa de moralidad. Si no tiene referencias que no se presente. San José 124-C altos. E3 S6526 23 Agosto.

SE SOLICITA una muchacha para ayudar a los quehaceres de una casa, sueldo $15 y uniformes. En Reina núm. 93 bajos. E3 S6521 22 Agosto.

SE SOLICITA una muchacha de 8 de la mañana a 7 de la noche, para los quehaceres de una casa: sueldo $10.00. San Rafael núm. 45 por Manrique 2o. piso. E3 S6501 23 Agosto.

E4. Manejadoras

SE SOLICITA una manejadora de experiencia para una niña de cuatro meses, es indispensable traer referencias. Informan Calle Paco entre 2 y 3a, Teléfono I 4670. E4 S6502 23 Agosto.

SE SOLICITA una manejadora que tenga experiencia. Si no tiene recomendación que no se presente. Paseo número 219 entre 21 y 23, Vedado. E-4 39488 23 Agosto.

SE SOLICITA una manejadora se prefiere sea española. Sueldo 25 pesos y ropa limpia que tenga referencias. B número 283 entre 29 y Zapata. E-4 S-5627 23 Agosto.

E10. Varios

SE NECESITA un profesor para explicar las asignaturas de Ingreso a la Segunda Enseñanza. Informa el director del Colegio Luz Caballero, de Guanajay. E-10 39040 24 Agosto

SE SOLICITA matrimonio con referencias para encargado casa vecindad. Informes Reina y Manrique de 9 a 11 a. m. M 4607. E10 39434 22 Agost.

SOLICITAMOS en cada pueblo de la isla persona activa para concederle nuestra representación, tejidos, medias, camisas, buena comisión. Ventas a domicilio. Informes The Madison House, Muralla 98 Habana. E10 39344 26 Agosto.

ME OFREZCO para cuidar niños en mi casa y enseñarlos si así lo desean. Informan en el teléfono U-4441. E-10 39285 23 Agosto.

PARA ABRIR un colegio necesito profesorado de ambos sexos, capaz y eficiente. Manzana Gómez 465, de 4 a 6. E-10 39317 28 Agosto.

EMPLEADOS que dispongan de algunas horas libres en el día, pueden ocuparlas con buenas ganancias. Trabajo fácil. Presentarse con referencias. Monte 35, altos. E-10 38916 1 Sep.

SOLICITO agentes y vendedores en todos los pueblos y colonias del interior para la máquina de sumar para bolsillo. Francia para evitar correspondencia con charlatanes solamente se suministran informes al que envíe $2.50 para mandarle una maquinita como muestra por correo con detalles completos. Secundino Rodríguez. Escobar 149. Habana. E10 38661 23 Agosto.

F SE OFRECEN

F- 1—Criadas y Criados
F- 2—Cocineras y Cocineros
F- 3—Para 2 servicios
F- 4—Manejadoras
F- 5—Crianderas
F- 6—Chauffeurs
F- 7—Costureras
F- 8—Oficinistas
F- 9—Operarios y Aprendices
F-10—Varios

F1. Criadas y Criados

SE DESEA colocar una joven española para criada de manos. Tiene muy buenas referencias. Elisa U 4669. F1 39208 22 Agosto.

JOVEN española desea colocarse de criada de manos, tiene referencias. Informan Teléfono I 7275. F1 39399 23 Agosto.

SE DESEA colocar una panameña, de criada de manos. Informan en el teléfono M-4333. F-1 39437 24 Agosto.

SE DESEA colocar una joven para criada de manos, para familia americana. Tiene referencias. Teléfono I-6130. F-1 39506 24 Agosto.

SE OFRECE buen criado de mano peninsular, sin pretensiones; tiene recomendación de buenas casas particulares. teléfono A 4792. F1 39403 23 Agost.

SE OFRECE buena criada de manos sabe cumplir con su obligación desea casa moral. Tiene referencias informan teléfono M 3323. F1 39405 23 Ag.

DESEA colocarse muchacha española para criada de mano. Carmen. Teléfono U 6165. F1 39431 23 Agosto.

M.E.C.D. 2016

TELEFONOS A-3333 A-1014

ANUNCIOS CLASIFICADOS DEL DIARIO DE LA MARINA

TELEFONOS A-3333 A-1014

SE DESEA colocar una joven española para criada de mano lo mismo cuartos o comedor. Buenas referencias. Teléfono M 9578. F1 39408 23 Ag.

DESEA colocarse muchacha española para criada de mano o de cuartos, tiene referencias. No le importa salir al campo. Domitila. Tel. U 6165. F1 39372 23 Agosto.

JOVEN inglés desea colocación para criado de manos, servicio, comedor, portero o cualquiera otro trabajo. Habla bien español e inglés dirigirse a 27 y A Vedado. Teléfono F 4052. F1 39373 23 Agosto.

DESEA colocarse muchacha española para criada de manos. Informan teléfono M 6184. F1 39348 23 Agosto.

DESEA colocarse buen criado de manos. español, tiene buenas referencias. Sabe cumplir con su obligación. No tiene pretensiones. F 6208. F1 39342 23 Agosto.

DESEA colocarse muchacha española para criada de mano, es buena y trabajadora y limpia, tiene referencias. Teléfono M 4634. Domitila. F1 39416 23 Agosto.

CRIADO español, se ofrece, práctico en todo servicio. Tiene referencias de casas conocidas. Sale al campo, sin pretensiones. Teléfono M_4377. F-1 39513 24 Agosto.

SE DESEA colocar un buen criado español en casa particular, tiene inmejorables recomendaciones y sabe perfectamente cumplir con su deber no tiene inconveniente en salir al interior. Informan en La Cueva. Teléfono M 5754. F1 39396 23 Agost.

SE DESEA colocar una muchacha española de criada de manos tiene referencias informa. Teléfono M 4166. F1 39254 23 Agosto.

SE DESEA colocar una española de mediana edad, de criada de manos, sabe cumplir con su obligación y no tiene pretensiones. Teléfono A 8897. F1 39286 23 Agosto.

SE OFRECE para criada de manos una española de mediana edad. Teléfono A 3666. F1 39383 23 Agosto.

JOVEN española desea colocarse para criada de manos. Tiene buenas referencias. Pregunte por María U 4669. F1 39384 23 Agosto.

DESEA colocarse española mediana edad de criada de mano, sabe cumplir con su obligación. Informan teléfono U 2386. F1 39387 23 Agosto.

INGLESA de color desea colocarse de criada de manos o lavandera con familia cubana que hable inglés. 2 entre 35 y 37. J. Hope. F1 39250 23 Agosto.

SE OFRECE para criada de mano o de comedor una española de mediana edad, es trabajadora y honrada, sabe cumplir con su obligación, no tiene primos ni hermanos, ni melena, tiene referencia de las casas en que ha trabajado. Infórman: Teléf. A 7779. Hotel París. F1 39391 22 Agosto.

CRIADO se ofrece joven español sin pretensiones. Tiene buenas referencias sabe planchar ropa de caballero. Informan teléfono M 3064. F1 39393 23 Ag.

DESEA colocarse joven española de criada de mano o de cuartos, tiene referencias informan teléfono U 2386. Sara. F1 39207 22 Agosto.

ESPAÑOLA formal desea colocarse para un matrimonio o corta familia. Entiende de todo, tiene referencias. Informan U 2386. Preguntar Cándida. F1 39206 22 Agosto.

SE DESEA colocar una joven española para criada de mano lo mismo cuartos o comedor. Buenas referencias. Teléfono M 3229. F1 39198 22 Agosto.

SE DESEA colocar una muchacha española de criada, es formal, y trabajadora, lleva tiempo en el país, buenas referencias. Calle 10 entre 9 y 11, teléfono F 6185. F1 39194 22 Agosto.

CRIADO acostumbrado al servicio fino desea colocarse tiene muy buenas recomendaciones de las casas que ha trabajado sin pretensiones. A 3307. F1 39184 22 Agosto.

DESEA colocarse un joven español de criado de manos, tiene buenas referencias. Muy práctico en el servicio fino Informan F 6079. F1 39141 22 Ag.

JOVEN española desea colocarse de criada de mano y para cuartos, tiene referencias. Teléfono M 3064. F1 39192 22 Agosto.

SE DESEA colocar una criada de manos española y una señora de mediana edad para limpieza. Llame al teléfono M_5339. Pregunte por Josefa. F1 39189 23 Ag.

SE DESEA colocar una muchacha española para comedor o habitaciones o manejadora. Informa en el teléf. F 6145. F1 39186 22 Agosto

DESEA colocarse una buena criada de mano peninsular, o para habitaciones; tiene recomendación de buenas casas que trabajó. Teléf. A 4792. F1 39174 22 Agosto

SE OFRECE un buen criado de mano peninsular, práctico en todo esmerado servicio, trabajador; tiene recomendación de casas conocidas. Teléfono A 4792. F1 39171 22 Agosto.

SE DESEA colocar un joven español para criado de mano. Con varios años de práctica inmejorables referencias de las casas que trabajó. Informan teléfono U 6916. F1 39231 22 Agosto.

CRIADO español desea colocarse tiene buenas referencias, hace toda clase de koteles plancha ropa de caballero. Informan Teléf. A 2834 F1 39180 22 Agosto.

SE DESEA colocar una española de criada o para servicio de un matrimonio solo. Informan, Víbora: Primera No. 22. Telf. I-6306. F-1 39275 23 Ag.

SE OFRECE un joven español de criado de manos. Tiene referencias. Informan: Telf. A-6641. F-1 39282 23 Agosto.

SE DESEA colocar una joven española, para corta familia, que sea de moralidad. Informan: teléfono A-8060. F-1 39320 23 Agosto.

PARA CRIADO se ofrece joven español sin pretensiones, sabe planchar ropa de caballero es serio y cumplidor, tiene referencias. Teléfono M 4586. F1 39225 22 Agosto.

SIRVIENTE joven español se ofrece sin pretensiones con estremada experiencia con buenas referencias de casas finas. Informan teléfono M 3064. F1 39224 22 Agosto.

UNA JOVEN española desea colocarse para todo servicio de matrimonio, solo duerme fuera es formal y trabajadora, tiene referencias. M 4264. F1 39218 22 Agosto.

DESEA colocarse joven española de criada de cuartos o manos, tiene referencias. Informan teléfono F. 6148. F1 39215 22 Agosto.

DESEA colocarse joven española de criada de manos. Tiene buenas referencias. Informan M 9578. F1 39155 22 Ag.

SE DESEA colocar joven de color habla inglés español con cubano o americano. Limpieza general criada dormir en la colocación. A 3744. Lilian. F1 39164 22 Agosto.

SE DESEA colocar una criada de color habla inglés y español con familia americana o cubana. Blanca. A 3097. F1 39163 22 Agosto.

SE DESEA colocar una muchacha peninsular de criada de mano o de comedor, con referencias prefiere el Vedado. Informan teléfono M 5119. F1 39232 22 Agosto.

SE DESEA colocar una joven española, de criada de manos; desea casa de moralidad; no tiene pretensiones y tiene referencias. Informan: teléfono I-7588. F-1 39060 22 Agosto.

DESEA colocarse joven asiático, de criado de manos o comedor. Sabe servir la mesa. Tiene referencias. Informan; teléfono M-4772. F-1 39005 23 Ag.

SE OFRECE una señora española de mediana edad para todos los quehaceres de una familia ya sea para lavar, para cocinar, limpieza o etc. Informan San Ignacio núm. 128 habitación núm. 11. F1 38971 25 Agosto.

F2. Cocineras-Cocineros

COCINERO español, mediana edad, trabaja bien restaurant, barra o negocio, sin pretensiones. Solo se ofrece Aguila 114 lechería. Teléfono M-4871. F_2 38877 23 Agosto.

ESPAÑOLA cocinera desea casa seria y también trabaja de criada. Referencias teléfono A 8044. F2 39281 23 Agost.

DESEA colocarse una señora de color, del campo, solo para cocinar. Informan en Zanja 72. F-2 39445 24 Agosto.

DESEA colocarse una española de cocinera, de mediana edad; desea casa seria y de moralidad. Cocina española y criolla. Informan: teléfono M-9007. F-2 39507 24 Agosto.

SE OFRECE un cocinero para fonda, huéspedes, café, comercio y lunch. Sitios 99. Teléfono M-4205. F-2 39526 24 Agosto.

GENERAL cocinero repostero, español, solicita casa particular o hotel. Cocina francesa, española y criolla. Fina sazón y limpieza. Sale fuera, pagándole viajes. M-5073. F-2 39500 24 Agosto.

COCINERO español, acostumbrado a trabajar con las mejores familias de la Habana, desea colocarse. Calle 9 número 23, Vedado. Teléfono F-6108. F-2 39523 24 Agosto.

UNA COCINERA francesa desea colocarse en casa de una familia que sea corta colocación; no hace plaza ni saca cota; sabe cocinar de todo; no duerme en mida. Informes en Diez de Octubre No. 188, cuarto No. 1. F-2 39437 25 Ag.

UNA SEÑORA española, de mediana edad, se ofrece para cocinar y limpiar; en la misma, una joven para criada de manos. Saben trabajar y con referencias. Teléfono M-5051. Pilar. F-2 39517 24 Agosto.

COCINERO repostero español, desea colocarse en casa comercio o huéspedes, o restaurant. Telf. A-9536. Sale al campo. SE ALQUILA para establecimiento, Nep- F-2 39522 24 Agosto.

SE OFRECE una señora peninsular para cocinar a familias o para los quehaceres de un matrimonio, acostumbrada a trabajar. Teléfono F-6229. Vedado. F-2 39509 24 Agosto.

SE OFRECE una señora para la cocina y algo de limpieza, para corta familia, dentro de la Habana. Informan: teléfono A-0421. F-2 39487 24 Agosto.

COCINERA desea colocarse cocina española y criolla, entiende de repostería, duerme en la colocación. Llame a Sofía U 2162. Lealtad 111. F2 39429 23 Agosto.

SE DESEA colocar una joven peninsular de cocinera entiende de repostería, es formal y sabe cumplir con su obligación. Informa U 6165. F2 39430 23 Ag.

JOVEN española desea colocarse de cocinera o para todo el servicio de corta familia es trabajadora. Desea casa de moralidad. Informan Lealtad 111 U 6165. F2 39428 22 Agosto.

SE OFRECE buen cocinero repostero jamaiquino hace toda clase de dulces habla bien español tiene referencias. Informe M 9578. F2 39411 23 Ag.

SE OFRECE un buen cocinero joven, chino; cocina española y criolla; sabe de repostería; muy limpio; buenas referencias. M 9578. F2 39410 23 Agost.

DESEA colocarse una española para cocinar o para todos los quehaceres, sabe su obligación. Desea le admitan una niña de 4 años no molesta teléf. U 2177. F2 39413 23 Agosto.

SE OFRECE buena cocinera cocina criolla española sabe de dulces es limpia cumplidora, tiene referencias informan teléfono M 3323. F2 39406 23 Agosto.

SE OFRECE una buena cocinera; cocina a la española y criolla. Sabe de repostería; muy limpia; buenas referencias Teléfono M 9578. F2 39409 23 Agost.

SE OFRECE joven chino muy bueen cocinero repostero. Desea colocarse en casa particular; cocina a la criolla, española y francesa, cumplidor en su obligación. Informan teléfono M 2773. F2 39366 23 Agosto.

DESEA colocarse una española de cocinera no le importa hacer un poco de limpieza. Sabe cumplir con su obligación. A 4187. F2 39374 23 Agosto.

DESEA colocarse una joven española para cocinera. Informan teléfono F 6185. F2 39371 23 Agosto.

UNA señora de color desea colocarse de cocinera, es repostera. Informan teléfono M 4294. F2 S6515 23 Ag.

SE DESEA colocar una cocinera, sabe de repostería, hace pan, lleva tiempo en el país, es sola y de mediana edad, no se coloca por menos de $30.00 teléfono M 4571. F2 S6511 23 Agost.

DESEA colocarse cocinera de color, sabe de repostería, solo para la cocina, va al Vedado, tiene referencias. Consulado núm. 49 altos. Teléfono A 4329. F2 S6507 23 Agosto.

DESEA colocarse una cocinera del país, repostera; no duerme en la colocación. Informan: San Nicolás 152. M-4447. F-2 39284 23 Agosto.

MAESTRO cocinero repostero, español desea colocarse en casa particular o comercio. Va al campo y duerme en la colocación. Teléfono A-2245. F_2 39292 23 Agosto.

SE DESEA colocar una joven española de cocinera, cocina a la española y a la criolla, sabe repostería, tiene buenas referencias A 8793. F2 22 Agosto.

UN COCINERO y repostero de color desea colocarse en particular o de comercio es limpio y serio y honrado. Informan teléfono M 4711. F2 39148 3 Stpbre.

SE OFRECE buena cocinera a la criolla y española, sabe repostería, tiene referencias, no duerme en la colocación. Teléfono A 4792. F2 39175 22 Agost.

SE OFRECE maestro cocinero español, joven, en casa particular, comercio, huéspedes o fonda, sin pretensiones, tiene recomendación. Teléfono A 4792. F2 39173 22 Agosto.

DESEA colocarse cocinero español de mediana edad en hotel, fonda, o casa de huéspedes, sabe repostería. Informan M 1247 de 7 a. m. a 6 p. m. F2 39139 22 Agosto.

DESEA colocarse una señora de color, y de mediana edad con muy buenas referencias para cocinar, solamente y dormir fuera, Corrales 110. F2 39137 22 Agosto.

SE OFRECE muy buena cocinera de color, muy limpia y formal, para cocinar solamente, no le importa ir a repartos M 7122. F2 39146 22 Agosto.

DESEA colocarse una joven de color para cocinar no duerme en la colocación. Es formal y sabe cumplir su obligación. Gana de 25 en adelante porque lo sabe desempeñar informa teléfono A 2528. F2 39151 22 Agosto.

SE OFRECE una gran cocinera, cocina española y criolla. Sabe de repostería muy limpia. Buenas referencias. Teléfono M 3220. F2 39200 22 Agost.

SE OFRECE un chinito joven excelente cocinero cocina española y criolla, sabe de repostería muy limpio. Buenas referencias. Teléfono M 3229. F2 39199 22 Agosto.

SE DESEA colocar una joven española para cocinar. Informan el teléf. I 4932. F-2 39234 23 Agosto.

SE COLOCA una buena cocinera lleva tiempo en el país, sabe hacer dulces, tiene referencias. F 6177. F2 39185 22 Agost.

DESEA colocarse una buena cocinera española de mediana edad es seria y formal, tiene referencias de casas que ha trabajado. Informan I 7780. F2 39177 22 Agosto.

COCINERA peninsular formal y sabe desempeñar su obligación se ofrece para casa particular. Duerme en la casa Compostela 113. Teléfono M 1509. F2 39162 22 Agosto.

DESEA colocarse joven española de cocinera sabe hacer dulces. Cocina española y criolla. Informan U 2386. F-2 39238 23 Agosto.

SE OFRECE cocinero repostero con referencias muy práctico en casa de huéspedes, especialidad en cocina criolla no tengo pretensiones. M 6403. F-2 39236 23 Agosto.

SE OFRECE cocinero repostero sin pretensiones con referencias. Buena sazón, mediana edad. Teléfono A 9180. F-2 39235 23 Agosto.

ESPAÑOLA con referencias donde trabajó desea colocarse de cocinera y entiende de repostería, es formal llame al teléfono F 1681. F2 39195 22 Agost.

SE OFRECE buen cocinero repostero español casa particular y comercio, buenas referencias. Sale al campo, agradable sazón. M 3528. F_2 39230 23 Agosto.

DESEA colocarse una señora de mediana edad para cocinar, sabe hacer dulces, de todas clases. También sabe lavar y planchar. Quiere gente seria, con buenas referencias. Informan en Cuarteles núm. 1 encargada. Departamento número 5, Habana. F-2 39239 23 Ag.

DESEA colocarse un cocinero español en casa particular sabe cumplir con su obligación. Informan casa Méndez, teléfono A 2834. F2 39216 22 Agosto.

DESEA colocarse señora joven española de cocinera hace dulces, tiene buenas referencias. duerme fuera, Informa M 6327 F2 39212 22 Agosto.

DESEA colocarse una española de cocinera duerme en la colocación. 25 número 182. Teléfono F 6207. F2 39202 22 Agosto.

SE OFRECE una buena cocinera: cocina a la española y criolla. Sabe de repostería; muy limpia; buenas referencias. Teléfono M 9578. F2 39152 22 Ag.

SE OFRECE un buen cocinero joven, chino; cocina española y criolla; sabe de repostería; muy limpio; buenas referencias. M 9578. F2 39154 22 Ag.

SE DESEA colocar una cocinera española de mediana edad, sabe cocinar a la española y criolla. Tiene buenas recomendaciones. Teléfono A 0515. F2 39193 22 Agosto.

F3. Para 2 servicios

DESEA colocarse una joven para limpiar por horas, o para limpiar y cocinar para matrimonio solo; no duerme en la colocación ni sale fuera de la Habana. San Ignacio 24, 2a. habitación. F-3 39248 23 Agosto.

UN JOVEN español desea colocarse de criado de manos o portero o encargado de casa vecindad, entiende de carpintero y albañil, como sabe manejar elevador. Tiene buenas recomendaciones. Informan Luz 46. F3 39341 23 Agost.

DESEA colocarse muchacha española para cocinar solamente, siendo matrimonio solo en casa chica, no le importa cocinar y limpiar. Informan M 5184. F3 39347 23 Agosto.

UNA inglesa de color se desea colocar como manejadora, de criada de mano. Teléfono FO 1369. F3 39249 23 Ag.

SE DESEA colocar una señora de media na edad, española de manejadora o criada de mano. Tiene referencias. Estrella 8. Teléfono A 2344. F3 39361 23 Agosto.

UNA joven española desea colocarse en casa de corta familia, que sea de moralidad, entiende algo de cocina, tiene familiares que respondan por ella. Informan en la Fábrica de Gaseosa "La Juanita". Teléf. FO 7431. F3 S6513 23 Agosto.

SE DESEA colocar una joven española para criada de manos o de comedor, no le importa ayudar en la cocina; tiene referencias, para informes teléf. X 2753. F3 S6516 23 Agosto.

DESEA colocarse una española para criada de manos o cuartos, entiende algo de costura y desea casa de moralidad tengo referencias de buenas casas. Llamo al teléfono A 5560. F3 39339 23 Agost.

JOVEN española desea colocarse para cuartos y costura, o criada de manos. Informan en el teléfono I 6140. F3 S6508 23 Agosto.

SE DESEA colocar una joven española para limpiar siendo casa chica también para cocinar desea casa de moralidad. Tiene recomendaciones. Llamen al teléfono M 4332. F3 39333 23 Agost.

SE DESEA colocar un joven español de criado o portero, tiene buenas referencias. Teléfono M 4362. F3 39415 23 Agosto.

SE DESEA colocar de criada de mano o manejadora una joven española tiene referencias. Teléfono U 4669. F3 39401 23 Agosto.

SE DESEA colocar una muchacha española para criada de mano o manejadora. Sabe bien su obligación, desea casa de moralidad. F 2888. F3 39400 23 Agosto.

SE DESEA colocar un joven español para criado o camarero no tiene pretensiones y tiene referencias. Informan teléfono A 9682. F3 39367 23 Agost.

SE DESEA colocar joven de color de criada de mano o lavandera o de cuartos no duerme en la colocación. U 5720. F3 39377 23 Agosto.

SE DESEA colocar una joven española para criada de mano o manejadora para los repartos no; buenas referencias. M 5435. F3 39376 23 Agost.

DE CRIADA de mano o manejadora desea colocarse. Joven española, sabe su obligación. Acosta 74. teléfono A 2714. F3 39375 23 Agosto.

DESEA colocarse joven española para cuartos, sabe coser ún poco, o criada de manos es cumplidora. Informan teléfono M 5404. F3 39251 23 Agosto.

SE OFRECE un español honrado criado o camarero entiende un poco de pintar. A 9277. F3 39379 23 Agosto.

JOVEN peninsular desea colocarse para limpiar o manejar, no le importa ayudar algo en la cocina. Tiene quien la recomiende. F 5455. F3 39385 23 Agosto.

MUCHACHA española se coloca para limpiar, entiende de costura si es corta familia cocina y limpia. Pregunte por Josefa. U 4669. F3 39386 23 Agost.

DESEA colocarse joven española para corta familia, para limpieza y sabe cocinar. Teléfono I 7860. F3 39362 23 Agosto.

SE DESEA colocar una joven española de criada de cuartos o manejadora. Sabe servir bien la mesa. Informan teléfono M 2314. F3 S6525 23 Ag.

SE DESEA colocar una muchacha española para cria de mano o para ayudar a la cocina. Tiene buenas referencias. Teléfono F 4305. F3 39395 23 Ag.

JOVEN española desea colocarse para criada de manos o cocinar. Informa teléfono F 5597. F3 39397 23 Agost.

SE DESEA colocar joven española para criado de manos o comedor, es muy trabajador y sabe su obligación. Informa M 4634. F3 39432 23 Agosto.

DESEA colocarse una muchacha joven, española, de manejadora o criada de manos; sabe hablar algo inglés. Informan: Jesús María 76, altos. Tel. A-2063. F-3 39247 23 Agosto.

SE OFRECE chauffeur, carpintero ebanista, electricista, instalador, mecánico. No reparo sueldo. Pérez No. 12, entre Concha y Juana Alonso, Luyanó. Antonio Fernández. F-3 39246 23 Agosto.

UNA JOVEN inglesa desea colocarse de criada de manos, manejadora o trabajo por medio día. Informan: calle 27 esquina a A, No. 330, Vedado. F-3 39276 23 Agosto.

SE DESEA colocar una joven del país, para manejadora o para acompañar a una señora. Teléfono M-4370. F-3 39274 23 Agosto.

SE DESEA colocar una señora de color, de mediana edad; sabe hablar inglés; para lavar o limpiar por horas. Para más informes; teléfono M-4341. Florencia. F-3 39271 23 Ag.

JOVEN INGLESA de color, desea colocarse de cocinera o criada de manos o lavandera. Informan: Telf. M-4998. F-3 39266 23 Agosto.

DESEA colocarse una peninsular de mediana edad, para criada o manejadora; entiende algo de cocina. Desea familia honrada. Informes: Teléfono A-6207. Tiene recomendaciones. F-3 39301 23 Ag.

DESEA colocarse joven española recién llegada, de criada de manos o manejadora. Oficios 56, entrada por Muralla. Teléfono M-5139. F-3 39289 23 Ag.

DESEA colocarse joven de 15 años, para manejar niño, y puede ayudar en los quehaceres de la casa. Informan: Zulueta 34. A-5937. F-3 39319 23 Agosto.

DESEA colocarse una española de mediana edad de criada o manejadora o por horas 25 núm. 182. Teléfono F 6207. F3 39203 22 Agosto.

SE DESEA colocar una muchacha española para limpiar, entiende algo de cocina, no quiere altos. Teléfono M 8481. F-3 39233 23 Agosto.

DESEA colocarse una muchacha para comedor o manejadora o limpieza, es muy formal desea casa de moralidad. Jesús María 96. A 3292. F3 39201 22 Ag.

DESEA colocarse una española de mediana edad para cocinar o limpiar, tiene referencias. Informan F 6086. Vedado. F3 39197 22 Agosto.

SE COLOCA señora joven española para cocinar y ayudar a la limpieza no duerme en la colocación. Informan teléfono A 3829. F3 39182 22 Agosto.

SE DESEA colocar un joven del país, entiende de cocina o criado de mano. Informan Línea 164 entre 20 y 22, Vedado. F3 39181 22 Agosto.

UNA española de mediana edad desea colocarse para cocinar y limpiar es sumamente honrada y trabajadora tiene buenas referencias. San Ignacio 17, teléfono M 6512. F3 39191 22 Agosto.

SE DESEA colocar una señora peninsular de mediana edad de criada de mano o manejadora, tiene buena referencia. Mercaderes 3 teléfono M 2892. F3 39185-90 22 Agosto.

SE OFRECE muchacha española para criada de mano o manejadora, sabe servir bien a comedor. Tiene buen carácter y referencias. M 7122. F3 39145 22 Agosto.

DESEA colocarse joven española para la limpieza de una casa y atender a la cocina o para criada de manos. Informes Acosta núm. 17. M 4145. F3 39144 22 Agosto.

UNA joven española formal desea colocarse para cocinar y limpiar. Tiene buenas referencias. Ester U 4669. F3 39205 22 Agosto.

DESEA colocarse una joven española de criada de mano o manejadora, es formal y tiene referencias donde ha trabajado. Informan en Lealtad y San Miguel café Teléfono U 6939. F3 39204 22 Agosto.

SE DESEA colocar una joven española para cocinar o limpiar siendo corta familia. Tiene referencias. Informan M 4255. F3 39166 22 Agosto.

SE DESEA colocar una señora española para limpiar por horas o una cocina sencilla. Teléfono U 4476. F3 39227 22 Agosto.

DESEA colocarse una joven española de criada de manos, o manejadora. Informan Teléfono F-1849. F3 S6492 22 Agosto.

OFRECESE un japonés joven, para criado o ayuda de cámara. Informan: tintorería Nipona Japonesa, Jesús del Monte No. 398.1|2. Teléfono I-2985. F-3 39454 27 Agosto.

SE OFRECE para cobrador, conserje o sereno, español de mediana edad. Referencias y garantía. San Mariano No. 48. Víbora. A. Prada. F-3 39453 24 Ag.

SE DESEA colocar joven española para limpiar y cocinar, a una corta familia. Sabe comprar y quiere que le den plaza. Telf. M-4200. F-3 39452 24 Ag.

SE DESEA colocar un matrimonio español, de mediana edad; él se coloca de jardinero o criado manos y ella cocinera o lavandera. Teléfono F-6197. No les importa salir al campo. F_3 39495 24 Ag.

SE OFRECEN dos muchachas españolas, una para cuartos y coser, sabe bordar a máquina y a mano, y otra para cuartos o comedor. Para informes llame al A-4810. F-3 39450 23 Agosto.

JOVEN JAPONES desea colocarse para criado o jardinero; es muy cumplidor y honrado. Informan; calle A No. 10, Vedado. Teléfono F-4363. F-3 39447 24 Agosto.

SE DESEA colocar una señora para cocinar y ayudar algo a la limpieza. No duerme en la colocación. M 4629. F-3 39441 24 Ag.

JOVEN ESPAÑOLA desea colocarse de criada de manos o manejadora o cuartos. Sabe cumplir con su deber y tiene referencias de las casas donde trabajó. Teniente Rey 78. Telf. M-9907. F-3 39436 24 Agosto.

DOS JOVENES españolas acostumbradas al servicio fino de buenas casas desean colocarse en casa particular lo mismo junta que separadas para el servicio de manos cuartos o comedor buenas referencias Informan Rayo 44. Teléfono A 3024. F3 39394 22 Agost

DESEA colocarse una señora española para cocinar y limpiar o trabajar por horas, duerme fuera, tiene referencias Teléfono U 6713. F3 39221 22 Agost.

SE DESEA colocar una muchacha para manejadora o criada de manos o de cuartos. Teléfono F 6051. F3 39220 22 Agosto.

UNA señora muy formal y cumplidora desea colocarse para limpiar habitaciones y atender a un niño para servir a matrimonio solo. Tiene referencias. Teléfono A 1850. Gelabert y Antonio San Miguel. Víbora. F3 39142 22 Agost.

SE OFRECE un buen criado de mano español lo mismo para camarero, sirviente de clínica, tiene referencias. M 9578 F3 39156 22 Agosto.

DESEA colocarse una joven española de criada de mano o cuartos o para cocinar y limpiar a matrimonio solo, desea casa de moralidad. Informan Factoría 53. Teléfono M 3836. F3 39157 22 Agosto

DESEA colocarse señora española para cocinar y ayudar a la limpieza es cariñosa con los niños no duerme en la colocación. M 4612. F3 39214 22 Agost.

JOVEN español desea colocarse de criado de mano, o camarero, sabe manejar elevador no tiene pretensiones en hacer cualquier clase de trabajo. Teléfono M 5172. F3 39213 22 Agosto.

F4. Manejadoras

UNA SEÑORITA de moralidad, húngara, desea colocarse para cuidar niños. Es cariñosa y entiende español. Preguntar en el Consulado General de Hungría, Prado 103, o por teléfono U-1627. F-4 C. R. 25 Agosto.

SE DESEA colocar una manejadora española para niño de meses con muy buenas referencias. Informan F 6234. F4 S6487 27 Agost.

SEÑORA peninsular desea colocarse para manejar niño o niña de meses, tiene práctica de manejadora, no le importa viajar o ir al campo. Tiene referencias. Teléfono U 2386. Antonia. F4 39382 23 Agosto.

DESEA colocarse joven española de manejadora. Llave 8 años de manejadora. Tiene buenas referencias. Informan teléfono A-0872. F_1 39350 24 Agosto.

UNA JOVEN desea colocarse de manejadora. Tiene quien la recomiende. Informan en Apodaca No. 21, bajos. F-4 39316 23 Agosto.

F5. Crianderas

SEÑORA española, 35 años y de dos meses de parida, desea colocarse de criandera a leche entera. Informes en Merced No. 9. Teléfono M-5456. F-5 38731 24 Agosto.

F6. Chauffeurs

CHAUFFEUR formal, decente, desea colocarse en casa particular o comercio. Tiene inmejorables recomendaciones y es mecánico. Teléfono A-4263. Pregunte por Juan. F-6 39472 24 Agosto.

CHAUFFEUR muy práctico, conoce tráfico, desea colocarse casa particular, sin pretensiones, idiomas español, inglés y alemán. Llame al A-5560. Guillermo. F-6 38919 29 Agosto.

DESEA colocarse chauffeur práctico, con algún conocimiento mecánico, con referencias y sin pretensiones. Informan: F 6094. F6 38964 26 Agost.

SE OFRECE experto chauffeur español, casa particular o comercio, sin pretensiones; tiene inmejorables recomendaciones de casas particulares conocidas. Teléfono A 4792. F6 39172 22 Agost.

SE DESEA colocar un chofer tiene referencias. Teléfono I 3782. F6 39390 23 Agosto.

CHAUFFEUR mecánico joven japonés desea colocarse en casa particular o comercio. Tiene mucha experiencia y buenas referencias. Informan telf. M 2946 F6 39421 23 Agosto.

CHAUFFEUR español de 32 años desea casa particular tengo excelentes recomendaciones, manejo toda clase de máquinas con 10 años de práctica con pocas pretensiones. Más informes M 5434. F6 39402 23 Agosto.

CHAUFFEUR, desea casa particular; tiene título de España y de Cuba. Informan: A-4598. F-6 39244 23 Agosto.

DESEA colocarse chauffeur mecánico de color, sin pretensiones, buenas referencias. I-7455. F-6 39256 23 Agosto.

SE DESEA colocar un chauffeur en casa particular, con 6 años de práctica. Tiene buenas referencias. Informan: Zapata No. 1. Teléfono U-3625. Pregunten por Antonio López. F-6 39280 22 Ag.

JOVEN español, desea colocarse de chauffeur, no le importa hacer otras cosas. Muy cumplidor y formal. Pregunten por Secundino Carrera. Teléfono F 6087. F6 39140 22 Agosto.

SE OFRECE chauffeur español de mediana edad con buenas referencias y 10 años de práctica. Informan F 1849. F6 39150 22 Agosto.

DESEA colocarse joven español de chofer en casa particular o comercio, es práctico y sin pretensiones. Tiene referencias. Informa M 9578. F6 39153 22 Agosto.

SE OFRECE un chauffeur español para casa particular o casa de comercio, con inmejorables recomendaciones de las casas que ha trabajado. Informan I 7769. F6 S6488 22 Agosto.

CHAUFFEUR joven, con muy buenas recomendaciones de las casas que ha trabajado desea colocarse en casa particular o comercio sin pretensiones. A 3307. F6 39183 22 Agosto.

CHAUFFEUR español, desea colocarse en casa particular o de comercio. Tiene buenas referencias y conoce bien su oficio. Informan en el F-1067. F-6 38795 22 Agosto.

F7. Costureras

COSTURERA que corta por figurín solicita una casa para coser no le importa limpiar una o dos habitaciones. Lamparilla 24 altos. F7 39123 24 Agost.

MODISTA que cose y corta por figurín, desea encontrar casa particular por día. Informan: teléfono U-5680. F-7 39510 24 Agosto.

COSTURERA: y española se ofrece para trabajar en casa particular honorable. Con aptitudes para desempeñar otros cargos de la casa también, como doncella de la señora. Teléfono M 8874. F7 39360 23 Agosto.

SEÑORA ESPAÑOLA modista, se ofrece para coser en casa particular. Puede coser y cortar por figurín. Para niños y señoras. Teléfono M-5789. F-7 39293 23 Agosto.

F8. Oficinistas

JOVEN taquígrafo. Mecanógrafo con conocimiento de inglés y teneduría, solicita empleo en casa seria. Experiencia en oficinas. Llame al A 9934. F8 39000 25 Agosto.

SEñOR mediana edad, conocimientos generales de oficina, inglés, español, desea empleo, sin pretensiones. Buenas referencias. Villegas 42 bajos, cuarto No. 6. F-8 39066 26 Agosto.

DESEA colocarse joven mecanógrafo para ayudante de oficina o casa de comercio o mensajero de la misma. Informan: Sitios No. 170, altos. U-4221. F-8 39255 26 Ag.

SEÑORITA. Solicita empleo en oficina, para atender teléfono y escribir algo en máquina. Tiene recomendación de donde ha trabajado. Teléfono A-9502. F-8 39267 23 Agosto.

F10. Varios

SE OFRECE una señora para limpiar por la mañana. Pocito 16. La encargada informa. Habana. F-10 39467 24 Ag.

SE OFRECE un hombre para trabajar de peón de casa comercial. Sabe leer y escribir y las primeras reglas de cuentas. Ofrécese también para sereno o trabajo análogo de responsabilidad. Cuenta para ello con certificados de su honradez. Tiene además un certificado del señor Jefe de Investigaciones de la Policía de Buenos Aires, donde acredita ser persona de honor. Vive con familia particular en Merced 89. Antonio Fuentes. F-10 39508 24 Agosto.

SEÑORA con buenas referencias, se ofrece para cuidar enfermos u ocupación parecida. Tiene buen carácter. 15 número 35, entre A y B, Reparto Batista. F-10 39466 24 Agosto.

SEÑORA DE mediana edad, bastante hábil en asistencia de enfermos, especialidad en paridas, ofrece sus servicios para cualquier lugar de la isla o extranjero. Telf. F-3910. F-10 39492 24 Ag.

YOUNG WOMAN seeks position as maid for rooms and wesring or work by hours general for a couple call. F-3505, cr Calle 11 No. 37. F10 38906 23 Ag.

UN HOMBRE de confianza desea colocarse de cobrador, sereno o cuidar algún edificio o fábrica. Informan: A-5029. F-10 39318 23 Agosto.

SE OFRECE un jardinero para casa particular; tiene recomendación de las casas que ha trabajado. Informan: Ayesterán 16. Teléfono U_2989. F-10 38901 23 Agosto.

SE DESEA colocar un hombre de mediana edad, para jardinero o sereno, con referencias. Teléfono U-5958. F-10 39097 22 Agosto.

AVISO A LAS FAMILIAS

Por haber trabajado siempre para familias en servicios de mesa, bodas, banquetes y me ofrezco durante la semana des. de las 6 p. m. Los domingos todo el día. También voy a las fincas. Especialidad en preparar "cocktails", ponches, refrescos. B. Alvarez Manrique 31-B altos. Teléfono A 5664. F10 38805 15 Sept.

JOVEN español se ofrece para limpieza de oficinas maneja cualquier clase de elevador es honrado. Habana núm. 108. José Vázquez. F10 39392 23 Agosto.

LAVANDERA que desea ropa de una familia se compromete a ropa fina se coloca por horas. Teléfono I 6367. F10 39332 26 Agosto.

SE OFRECE un buen criado de portero tiene inmejorables referencias. Informa F 2375. F10 S6528 23 Ag.

SE OFRECE un joven español para una tintorería, sabe planchar y lavar con buenas referencias. Informan teléfono A 9682. F10 39368 23 Agosto.

OFRECE sus servicios un joven de 29 años. Es cantinero y conoce el giro en general; también giro de víveres. Sale al interior; sabe algo inglés. No tiene pretensiones y tiene referencias de las casas que ha trabajado y particulares. Informes: Hotel "Europa", Teniente Rey 77. Pregunten por González. F-10 38467 22 Agosto.

DESEA colocarse un joven de fregador de máquinas y entiende algo de manejar; tiene buenas referencias. Teléfono F_1430. Su domicilio: Quinta No. 52. F-10 38897 22 Agosto.

SE DESEA colocar un matrimonio para encargados de casa de inquilinato. Tienen buenas referencias. Teléfono U 4476. F10 39228 22 Agosto.

DESEA colocarse un joven español práctico para camarero, criado, jardinero, sabe fregar máquinas, ayudante cocina tiene recomendación. Teléfono A 4792. F10 39170 22 Agosto.

SE DESEA colocar un muchacho de 17 años de cualquier cosa. Informes Cristo núm. 25 altos. Teléfono M 5264. F10 39226 22 Agosto.

G AVISO OPORTUNO

G- 1—Religiosos
G- 2—Oficiales
G- 3—Agencias de Colocaciones
G- 4—Saldos
G- 5—Arrendamientos
G- 6—Pérdidas
G- 7—Para las Damas
G- 8—Para el Hogar
G- 9—Enseñanza
G-10—Interés General

G3. Agencias de Colocaciones

AGENCIA "AMERICA". Ofrecemos empleados, trabajadores, chauffeurs, cocineros superiores, cocineras, criadas, manejadoras, lavanderas, mensajeros, fregadores. Hacemos toda clase de trabajos. Telf. U-2870. Hospital número 34. G-3 38323 22 Agosto.

AGENCIA EL MUNDO

ofrece cocineras, criadas, manejadoras, lavanderas, camareras, cocineros, ayudantes, fregadores, repartidores, dependientes, camareros, criados, chauffeurs. Informan calle Crespo número 38, teléfono M 3323. G3 39209 22 Agost.

"LA ALIANZA"

Sociedad protectora teléfono A 9281. Ofrecemos criadas, criados, cocineras, manejadoras, lavanderas, camareras, camareros, fregadores, jardineros, mensajeros, chauffeurs, dependientes, y trabajadores de todos los jiros. Teléfono A 9281. M 1581. U 6165. G3 39210 25 Agosto.

FANNY AGENCIA

Internacional Teléfono A 4175 ofrecemos criadas, cocineros, manejadora, lavanderas, Governers Institutriz, chauffeurs matrimonios, taquígrafos, mecanógrafos, corresponsales en Inglés y Español, con referencias. Tenemos de todas nacionalidades. Sin costo alguno. O'Reilly 9 1|2 Dpto. 6. G3 S6041 3 Stpbre.

AGENCIA "LA UNION", de Marcelino Menéndez. Treinta y un años de establecida. Es la única que en cinco minutos facilita todo el personas con buenas referencias. Llamen al teléfono A-3318. Habana 114. G-3 S-5981 1 Sep.

AGENCIA "SOL"

Sol número 92. Teléfono M-1860. Esta agencia facilita toda clase de servidumbre con buenas referencias. Llame al teléfono a cualquiera hora. Lo mismo para el campo. G-3 S-6301 23 Agosto.

G5. Arrendamientos

SE ARRIENDA finquita de una caballería y cordeles, a la entrada de la carretera de San Antonio de los Baños a Güira de Melena, con casa de tablas y tejas, casa de tabaco de dos aposentos y un pozo inagotable. Para informes: Compostela 13, moderno, altos. G-5 38328 28 Agosto.

FRENTE al colegio de Belén, a 7 kms. de la Habana se arrienda una finca de 2 1|2 caballerías propia para frutos menores, tiene establo para vaquería F 1101. Agua abundante. G5 39407 9 Sptbre.

SE TOMA en arriendo finquita de poco terreno con casa vivienda modesta, situada en la misma carretera Guanajay kilómetro 5 al 25; trato directo no corredores. Teléfono I 1325. G5 S6506 28 Agosto.

G7. Para las Damas

Peluquera, Peinadora y Manicure

Ofrece sus servicios exclusivamente a domicilio. Melenas: 40 centavos; Rizado Marcel: 50 centavos; Manicure: 40 centavos. Arreglo de cejas: 40 centavos. Masaje con los productos Bonulia.. Será usted atendida con esmero y prontitud, llamando al teléfono I_3523. G-7 39499 31 Agosto.

COCINAS GAS, 80 centavos. Hacemos trabajos carpintería, pinturas, albañilería, instalaciones eléctricas y sanitarias, arreglo de bombas. Limpiamos cocinas de gas por 80 centavos. Teléfono U-2870. G-7 38324 23 Agosto.

MODISTAS. Confeccionamos trajes de señoras, señoritas y niños. Se plisan y bordan vestidos. Reparto La Sierra, 3a. entre 6 y 8. FO-1610. G-7 38875 23 Agosto.

MECANICO. Solo por un peso, limpia arregla y engrasa una máquina de coser. Quita todos sus defectos para el bordado y enseña a poner sus accesorios. Teléfono M 4661 y A 4519. G. Santos G-7 38355 24 Agosto.

MANTONES de Manila; mantillas peinetas españolas; trajes típicos de todas naciones, pinturas, maquillajes para artistas de teatro y cine. Alquiler de disfraces para carnaval de todas clases y estilos, los alquila PILAR, Virtudes 28 entre Aguila y Amistad. Teléfono M-9392.

FUERA canas. Obtenga un hermoso color negro o castaño usando "La Favorita", tintura instantánea y vegetal, a base de Quina. Estuche: $1. De venta en boticas y sederías. Depósito: Peluquería PILAR, Virtudes. Teléfono M-9392.

CORTE de pelo a sus niños por expertos peluqueros, estilo americano y francés. Niños, 50 centavos Niñas modelo "Garzón". Niños "Juana de Arco", 50 centavos. Señoritas, 80 centavos. Peluquería PILAR, Virtudes 28. Teléfono M-9392.

PILAR. Peluquería de señoras y niños. Peinados $1; masajes 50 centavos; manicure 50 centavos; lavado de cabeza 50 centavos; teñido del cabello desde cinco pesos. Trenzas, moños postizos, cabello. Virtudes 28. Teléfono M-9392. G-7 35084 23 Agosto.

G9. Enseñanza

PROFESORA FRANCESA, con título, dá clases de su idioma; en práctica y gramaticalmente. FO-2209. G-9 37917 2 Agosto.

COLEGIO INGLES, QUINTA "SAN ANTONIO", REAL 123, MARIANAO. TELEFONO FO 7048

Primera Enseñanza, ingreso a la Segunda Enseñanza y Comercio. Internos, Medio Pupilos y Externos. Damos mucha importancia, en que los educandos aprendan a hablar y escribir el inglés correctamente. El colegio está situado en 4.200 metros de terreno en lugar sumamente saludable y muy céntrico. Pida prospecto o háganos una visita. G9 S6474 2 Sept.

PROFESORA de piano, solfeo y armonía, incorporada al Conservatorio Orbón; dá clases a domicilio en precios módicos. Cañongo letra G, Cerro. Teléfono I-5635. G-9 S-6453 26 Agosto.

COLEGIO PREPARATORIO CALLE BAÑOS 279.—F-4296

El día 5 de Septiembre comenzará sus clases; todas las enseñanzas en inglés, dándose clases especiales de español, desempeñadas por una Normalista. Enseñanzas elementales y superior. Preparación para el bachillerato de asignatura inglés. Precios módicos. Se admiten pupilos, medio pupilos y externos. G-9 39068 25 Agosto.

PROFESOR graduado en Madrid y París. Clases a domicilio. Primera segunda enseñanza. Bachillerato, Gramática, Geografía, Historia, Literatura, Lógica y Francés. Sr. Cid. Teniente Rey 38. Teléfono M-4589. G_9 39032 17 Sep.

REFINED young lady of London England requires position as Governess with good family. Telephone A 1808. G9 38716 22 Agosto.

PROFESORA de Solfeo, Piano, Taquigrafía y Mecanografía, dá clases ne su domicilio. Perseverancia 16. Telf. M-1384. También clases de Taquigrafía por correo, pagos adelantados. G-9 S-6423 6 Sep.

PROFESORA graduada, se ofrece para enseñanza de Piano, Solfeo y Teoría. Clases a domicilio o en su casa. Examina por Conservatorio. Precios módicos. Telf. U-1434. G-9 S-6420 27 Ag.

FRANCES. Profesor titular, procedente de la Universidad de Uoitiers, (Francia). Clases a domicilio. Dr. Cobos. Telf. M-3695. G_9 38732 26 Agosto.

AURORA CADENAS PROFESORA DE PIANO Y HARMONIA

GRADUADA DEL NEW YORK COLLEGE OF MUSIC

Discípula del famoso concertista y compositor Dirk Haagmans, se ofrece para dar clases. Teléfono F-2057. G-9 E-1738 Indf. 11 Ag.

POR CORRESPONDENCIA

Teneduría de Libros, Aritmética Mercantil, Ortografía, Taquigrafía Pitman por experto profesor. Curso especial para Auxiliares de escritorio y obreros. Se otorga diploma. Cuba Commercial School. Empedrado 8, altos. G-9 39475 5 Sep.

A SPANISH teacher midale aged, honest to a fault offers his services as usher, catchman, office helper, house work with family. Able to educate children. Knows english. Call Enrique el maestro. Phone M-01-1143. And leave your phone number. G-9 39438 23 Agosto.

SEÑORITA Profesora de Piano se ofrece para dar clases a domicilio o en su casa. Precios módicos. Teléf. U-3108. G-9-S-5681. 24 Ag.

ACADEMIA MORALES

Avenida de Menocal 102 (Infanta). Directores: Carlota Morales de Gutiérrez y Federico Gutiérrez Alberdi. Clases diurnas y nocturnas. Primera y segunda enseñanza. Clases de Comercio, Ortografía Práctica, Aritmética, Mecanografía, Taquigrafía, Inglés, Telegrafía. Mecanógrafos en un mes, enseñándoles toda clase de trabajos de oficina y distintos sistemas de máquinas de escribir. Pupilos, medio y tercio pupilos, externos. Se hacen toda clase de trabajos en máquina, con expertos mecanógrafos. Teléfono U-3756. G-9S-6315 31 Agosto.

INGLES. TAQUIGRAFA. Teneduría, Mecanografía, Matemática, dibujo lineal y mecánico. Enseñanza a domicilio por el Profesor Francisco Heitzman. Reina 30, altos. Honorarios: 10 pesos mensuales. Se dan más informes por escrito o personal. G-9 37897 10 Sep.

BRIDGE

Este juego de moda enseñado por profesora americana. Miss Kapan. Egido 7. M-7918. G-9 36263 30 Ag.

BAILES, WILLIAMS, M-3643

Aprenda vals, son, danzón, fox, paso-doble, todos: $10, adelantado, $5. Clases hasta dominarlos todos. Bailes españoles, castañuelas, zambra gitana. Casa particular "The Williams. Telf. M-3643. G-9 36030 30 Ag.

Gran Academia Comercial de Idiomas, Taquigrafía y Mecanografía, Unica premiada en el concurso Profesional celebrado el 28 de mayo de 1922. Colegio elemental y superior. Director: Luis B .Corrales. Loma de la Iglesia de J. del Monte. Teléfono I-2490. Clases de día y de noche. Internos. En todas las librerías y en esta Academia se vende la única Aritmética Mercantil, práctica, con problemas de Teneduría de Libros. Más útil y más barata que se conoce. E 1768 Ind 1 ag.

EXPERTO PROFESOR de Inglés. Por un método incomparable, superior a todas las prácticas de enseñanzas conocidas. Eficiencia y rapidez en la pronunciación y formación de las oraciones. Especialidad en preparatoria. Clases a domicilio. Precio módico. Llame hoy mismo a Alvarado. A-2012 e I-7335. G-9 38780 26 Agosto.

INGLES

Enseñado por profesora americana. Sorprendentes resultados en pocas semanas. El discípulo leerá, escribirá y hablará el inglés en breve tiempo. Lecciones a domilio también. Miss Kapan. Teléfono M-7918. G-9 35065 22 Agosto.

CLASES INDIVIDUALES día y noche. Teneduría, aritmética, caligrafía, redacción, todo $9.00 mensuales. Inglés, taquigrafía Pitman, mecanografía, ortografía, $9.00. Diploma y empleo final. Profesor Tizol. Belascoaín 195. Telf. M-1803. G-9 36606 1 Sep.

TAQUIGRAFIA Pitman, aplicable a todos los idiomas. Método rapidísimo. Grandes éxitos. Instituto-Escuela. San Nicolás 76. A-8833. entre Neptuno y San Miguel. G-9 38294 30 Ag.

ACADEMIA DE FRANCES, PIANO, LABORES DE MANO

Se dan clases a domicilio y en la academia, con profesor y profesora titulados en París. Inmejorables referencias. Se hacen traducciones. Calle 4 No. 253, entre 25 y 27. Teléfono F-2658. E-994 Indf. 1 my.

COLEGIO "SAN ELOY"

Primera Enseñanza. Preparatoria, Bachillerato, Idiomas, Carreras Especiales y Comercio. Se admiten internos, medio internos y externos. Primelles 20, Cerro. Habana. Teléfono I-6002. Pida prospectos. E-705 Indf. 9 my.

Academia de inglés "ROBERTS"

MALECON 31

Clases nocturnas: seis pesos mensuales. Clases particulares por el día en la Academia y a domicilio. ¿Desea usted aprender pronto y bien el sistema inglés? Compre usted el METODO NOVISIMO ROBERTS, reconocido universalmente como el mejor de los métodos hasta la fecha publicados. Tercera edición pasta: $1.50. G-9 E-1666 Indf. 5 Ag.

G10. Interés General

DIVORCIOS

Los tramitamos rápidamente con la mayor reserva. Precios convencionales. Dres. Fernández y Bustamante. Telf. A-0352 Cuarteles número 5. G-10 S-6294 31 Agosto.

ARREGLE SUS MUEBLES CASA VAZQUEZ

Taller de Ebanistería. Se hacen muebles a gusto del cliente; se reparan los de uso dejándolos como nuevos. Se esmalta en cera y barniza a muñeca. Trabajos garantizados. Presupuestos para trabajos de carpintería. Calle 23 número 277, entre Baños y D, Vedado. Teléfono F-2138. G-10 36852 3 Sep.

BARNIZAMOS MUEBLES

de oficina y toda clase de muebles; los dejamos casi nuevos por muy malos que estén; esmaltamos, decoramos, tapizamos, laqueamos y doramos, precios reducidos; pruebe y se convencerá. Puede hacerlo llamando al teléfono M 2259. O puede vernos en Angeles 45. será atendido con rapidez. G10 38138 10 Sptbre.

H AVISO ESPECIAL

H- 1—Hoteles
H- 2—Casas de Huéspedes
H- 3—Comidas a domicilio
H- 4—Bancos y Banqueros
H- 5—Clínicas y Sanatorios
H- 6—Acciones, Bonos, Valores
H- 7—Dinero e Hipotecas Se toma
H- 8—Dinero e Hipotecas Se ofrece
H- 9—Cambios
H-10—Miscelánea

H1. Hoteles

HOTEL COLON

Las habitaciones más frecas, amplias y bien amuebladas con todo servicio desde $20 a $35 por mes; por día desde $1 a $2. Elevador, magnífico restaurant. Teléfono M-5037. Villegas 110, entre Muralla y Sol. H-1 38653 14 Sep.

HOTEL "ROMA"

O'REILLY Y AGUACATE

Se ha trasladado a esta nueva casa, acabada de construir, con todo el confort moderno. Espléndidas habitaciones con baño privado y teléfono. Precios de situación. Se admiten abonados al comedor. Telfs. M-6944 y M-6945. Cable y Telégrafo: "Romotel". H-1 S-6005 2 Sep.

PALACIO TORREGROSA HOTEL

Palacio de residencias con mobiliario a base sanitaria y confortable. Amplios departamentos con baño. Se alquilan por semanas o meses. Compostela 65. H-1 S-6032 3 Sep.

HOTEL VANDELBILT

Espléndidas y económicas habitaciones, desde 20 pesos a 50, propias para familias estables, hombres solos y todo el que busque una casa de orden y moralidad. Neptuno 309, esquina a Mazón. Teléfono U 6704. H1 S6268 10 Stpbre

HOTEL VEDADO

19 esquina a M. Acabado de construir en lo alto, a la entrada y cerca de todos los tranvías del Vedado. Para personas de buen gusto, lujosas y frescas habitaciones con baño privado y teléfono. Comedor en alto con vista al mar. Excelente cocina. Atractivas terrazas y portales. Ascensor. Teléfonos F-4808 y F5508. H-1 S-5725 24 Agosto.

"MAISON ROYALE"

Calle 17, esquina a J, Vedado. Se alquilan cuartos amueblados, con o sin comida, a precios de situación. Y se admiten abonados al restaurant. H-1 36669 1 Sep.

HOTEL Universo acabado de reformar, hay hermosas habitaciones, todas montadas a la moderna en el lugar más fresco de la ciudad a precios sumamente barato. San Pedro núm. 22 frente al Muelle de Luz. H1 36300 37014 3 Sept.

H2. Casas de Huéspedes

GRAN CASA de Huéspedes "La Matancera", Reina 83, esquina a Manrique. Alquilo dos habitaciones amplias amuebladas, vista a la calle, agua corriente en todas las habitaciones, caliente en los baños; tengo otra con servicio privado, propia para matrimonio. Doy comida buena. Precio moderado. Telf. M-4069. H-2 39314 28 Agosto.

PRADO 19

Gran casa para familia, hermosas habitaciones con lavabos de agua corriente, baños frío y caliente, magnífica comida. Precios reducidos, extricta moralidad. hermosa terraza. Teléfono M-5311. H-2 39036 27 Agosto.

"LA COMERCIAL"

Casa de Huéspedes, Muralla 12 esquina a San Ignacio. Se alquilan habitaciones propias para matrimonio o personas solas y apartamentos propios para familias estables, todas con lavabos de agua corriente; gran sala de recibir, baños con agua fría y caliente. Precios económicos. Teléfono M-5207. H-2 38789 26 Agosto.

THE SAVOY

NO HAY COMO LA HABANA

para pasar un verano agradable. Numerosas familias de provincias nos visitan durante los meses de calor, pues aquí en la Loma del Vedado, hallan fresco, comodidad y distracción. THE SAVOY es un verdadero hogar, tranquilo y delicioso, rodeado de jardines. Cien metros de portales, siempre frescos y con sombra, donde las señoras se sientan a leer, coser y pasar el rato. Algunas noches se baila en los salones. Comunicación fácil con toda la ciudad y Playa de Marianao. Cerca de los tranvías y ómnibus de las calles 17 y 9; cerca de los baños de mar del Vedado. A 12 minutos del Parque Central, de las tiendas de moda, teatros, cines y bancos. Precios módicos, incluyendo tres excelentes comidas diarias en mesas, separadas para cada familia. Cuartos con baño particular y closet. Reserven habitación por escrito.
VEDADO, F ESQUINA A 15
TELEFONO F-5270
LA CASA DE LAS ESTATUAS
E-305 Indf. 13 Feb.

CASA DE HUESPEDES

Galiano 84, altos del café "La Isla". La más acreditada para familias, por su orden y moralidad. Departamentos con baño privado y habitaciones especiales para hombres solos. Teléfono M 4603. H2 38710 22 Agosto.

H3. Comidas a domicilio

SERVICIO de comidas a domicilio. Si usted quiere comer sabroso barato y abundante llame al M 3857 e inmediatamente será servido. Servimos a la carta y admitimos abonados, Oficios 38 altos frente a Correos. H3 S6472 2 Sptbre.

H5. Clínicas y Sanatorios

GABINETE "ALTHAUS"

De Masajes Eléctricos

Unico en Cuba, abierto nuevamente, donde centenares de enfermos se curaron de Neurastenia, Parálisis, Asma, Reumatismo, Enfermedades del Estómago, Anemia, Debilidad Física, Dolores Crónicos de Cabeza, Desvelos, Neuralgias, Constipaciones Intestinales o sea Estreñimiento, Agotamiento Orgánico, cualquiera que sea su causa. Debilidad en General, Epilepsia y otras enfermedades nerviosas e incurables con ninguna medicina como lo prueba la amarga experiencia de muchos enfermos apenas aliviados después de tomar muchas medicinas permanente. Se dan muchas y honorables referencias. A las personas incrédulas se les hará un contrato de recíprocas garantías.

AGUACATE NO 34 ESQUINA A EMPEDRADO. TELF. A-9550 HABANA
H-5 38033 9 Sep.

H6. Acciones, Bonos y Valores

COMPRO VALORES. Acciones de la Cervecera Polar. Bonos del Mercado Unico, Bonos del Vedado Tennis Club, Obligaciones de la Playa de Marianao. No venda sin antes saber mi oferta. Manuel Piñol, Manzana de Gómez 552. H-6 38913 27 Agosto.

H7. Dinero e Hipotecas (Se toma)

TOMO DINERO HIPOTECA

$3.000 y 7.500 sobre dos casas en construcción Reparto Almendares, pago del 9 al 10 0|0 y 4.500 al 8 1|2 sobre casa ya terminada. Informan teléfono FO 2526. H7 39143-A 22 Agosto.

REPARTO ALMENDARES

en el mejor punto se toman $8.000 en 1ra. hipoteca con sobrada garantía al firmar $4.500 pago el 9 por ciento trato directo con su dueño para verla dirijanse a la calle 9 y 12 reparto Almendares, Marianao. Oficina De Dumas y Alpendre, FO 1921. H7 38990 22 Agost.

H8. Dinero e Hipotecas (Se ofrece)

DINERO EN hipotecas al 7x100. Facilito cualquier cantidad, operación en 24 horas. También compro bonos, acciones y valores. Alberto Cuervo, Aguiar 75. Edificio Banco Canadá 506. Tel. M-7409. Exclusivamente de 10 a 12 y de 5 a 7. H-8 38896 24 Agosto.

DINERO para hipotecas. Tengo en todas cantidades a interés módico. Compro y vendo casas, solares y fincas rústicas. A. Durán. La Alianza. Chacón 23. Teléfono A-7733. H-8 39283 26 Agosto.

$30.000 para hipoteca se fraccionan no menos de $5.000, directo con el interesado. Teléfono A 5600 de 2 a 6 p. m. H8 S6498 4 Stpbre.

NECESITA USTED dinero? Véame. Facilito pequeñas y grandes cantidades. Alberto Cuervo, Edificio Banco Canadá 506. Aguiar 75. Teléfono M-7409. Exclusivamente de 10 a 12 y de 5 a 7. H-8 38895 24 Agosto.

Dinero en Hipoteca

CLAUDIO R. ARELLANO

Telf. A-8297. Cuba, 50.

E-1763 Indf. 1 Ag.

TENEMOS GRANDES

Y pequeñas cantidades de dinero para hipotecas al mejor tipo, sobre fincas, casas en la Habana, Marianao y sus barrios, para fabricar. Martínez y Prieto. O'Reilly 23. A-6951. H-8 E-1170 Indf. 1 junio.

DINERO AL 6 Y 7 0|0

damos en hipoteca para la Habana y Repartos, también para fabricar.

JOSE P. QUINTANA

Empedrado 49 altos 3er. piso. Tel. M 5824. H8 37864 24 Agosto.

PREFERIMOS CORREDORES
Compramos al Contado
DINERO EN HIPOTECAS
NOTARIA GRATIS
UNO o DOS AÑOS GRATIS
Interés desde 3%
Fincas y Propiedades
Habana o Interior
Altos Droguería "SARRA"
Oficina Particular A-4358 M-6263
Tte. Rey y Compostela
H-8 E-1661 30 Agosto.

SOBRE CAJAS registradoras doy dinero, dejándolas en su poder, reserva absoluta. Las compro, las vendo y las repaque me permiten garantizar los trabajos ro. Cuento con los mejores mecánicos por 5 años. Prieto. Telf. U-1917. San Rafael 141. H-8 39457 24 Agosto.

M.E.C.D. 2016

SE HA FORMADO EN ESPAÑA UN CONSORCIO PARA HACER PRESTAMOS A HISPANO-AMERICA

UN ESPAÑOL QUE SE VUELVE LOCO Y REGALA DINERO

CIUDAD MEXICO, agosto 21. SR.—El conocido comerciante español Lázaro Petrides, dueño de un importante establecimiento de la Avenida de Madero, perdió la razón repentinamente.

Atacado por un delirio de grandezas, le dió por adquirir todos los billares situados en lo principal de la ciudad, dando un cheque de treinta y ocho mil pesos por uno que apenas valía la cuarta parte de esa suma. Ya tenía cerradas varias negociaciones cuando intervino su familia que con el auxilio de las autoridades las han dejado sin efecto. Un vendedor de billetes, aprovechando el estado de Petrides obtuvo un giro de tres mil quinientos pesos sobre Nueva York desapareciendo. Ha sido recluido en una clínica para su tratamiento.

ACTUALIDAD ESPAÑOLA

De Cómo Avanza el Feminismo

Por RAFAEL SUAREZ SOLIS

En unas oposiciones recientes a cátedras de Instituto, en España, las mujeres han conseguido el mayor número de los puestos, y, por añadidura, han casi copado los primeros números. Ahora, en el concurso para ocupar cincuenta y ocho plazas de auxiliares de la Administración española, treinta y cinco las ganaron ellas, y también con los números iniciales. Quedaron, por disposición legal, ochenta opositores en situación de aspirantes, que han de posesionarse de los cargos a medida que vaquen. Pues bien: cincuenta y cuatro de estos suplentes son, asimismo, mujeres. ¿Gran triunfo del feminismo? Veamos.

Por lo pronto, sí. Han vencido a los hombres en competencia abierta y equilibrada. Las oposiciones condicionaban sólo la capacidad inteligente, los conocimientos en materias determinadas y las aptitudes técnicas para ocupar puestos específicos. La lucha fué de capacidad a capacidad, y la mayor es, en esta prueba, de la mujer. ¿Superioridad de la mujer sobre el hombre? Superioridad, por lo menos, para desempeñar **esos** cargos. Tal vez en oposiciones de otras disciplinas la mujer venciese O fracasase. Ello aun no determinaría una superioridad o una situación inferior. Nada se logra demostrar por este procedimiento. Lo que sí se consigue es convencer de que a la mujer se la tenía excluída de actividades para las que prueba aptitudes indiscutibles. La Administración pública tendrá ahora en ella servidores tan hábiles y eficaces como los anteriores, y la vida española entra en esa situación de humanidad que le faltaba cuando a la mujer se le señalaban tan sólo funciones fisiológicas, sometiéndola a limitaciones deprimentes para su inteligencia y dignidad social. Era sólo mujer, casi nada más que hembra; una parte sólo de la individualidad de la especie.

Pero pudiera ser—estimando la prueba en el ejemplo de estas oposiciones—que se llegue a una conclusión en nada atentatoria al criterio de los antifeministas. Se argüirá que **esos** puestos nunca debieran ser de los hombres. Los ocupaban en una situación de acaparamiento, con lo que la masculinidad estaba distraída en "labores **impropias** de su sexo". Sin que ello me coloque en el credo de los enemigos del feminismo, admito la disculpa. España vivía retardada en las competencias del progreso—¡Ojo: vivía!—por haberse amodorrado los ciudadanos a la sombra de los destinos públicos y las influencias de los Poderes. Un Estado que controla la política económica del país, disponiendo de la aventura crematística hasta los últimos intersticios de la iniciativa privada, fatalmente ha de inclinar el ánimo ciudadano a procurar una seguridad económica mediocre, a cubierto, por igual, de espíritu de empresa y riesgos de malaventura. Se cancelaba la posibilidad de un disfrute pleno de la vida por un pasar garantizado. Y así los más de los hombres, casi todos, iban zurciendo la existencia, planchando los días y pegándole minutos a las horas raídas, pero hasta cierto punto confortables.

Desalojados los hombres de un trabajo rutinario, como esos maridos a quienes las mujeres echan de casa para que las dejen cumplir sin cicateros de vista sus quehaceres, se verán obligados a buscar en la calle y en las actividades del progreso ocupación digna a su masculinidad. La queja más aguda del feminismo era contra la injusticia que suponía el tener a las mujeres sometidas a unas condiciones económicas de las que no podían salir por propio y natural esfuerzo. Estaban encarceladas por delitos supuestos, sin oportunidad para ofrecer pruebas de descargo. Se les había dado como cárcel la maternidad, cuando ellas querían hacer de la maternidad una estancia de ventanas de par en par, adornada por sus propias manos y con los recursos de su inteligencia.

Hasta aquí lo que da para comentar el triunfo de las mujeres españolas en las oposiciones a plazas de auxiliares administrativos. Algo más importante es el otro triunfo femenino en el concurso de las cátedras. Y así, en sucesión de pruebas de un carácter más sutilmente inteligente, cuando se explore la capacidad femenina en disciplinas de mayor empeño y transcendencia, quién sabe si lleguemos a desechar los fundamentos biológicos en que se apoyan quienes niegan a la mujer posibilidades intelectuales absolutas, como consecuencia del ejercicio de un cerebro que los biólogos ya dicen ser asexual, lo mismo el del hombre que el de la mujer. Por ahora, admitida esa premisa científica, los masculinistas replicaban que el cerebro del individuo—hombre o mujer—si no ofrecía en sí características sexuales determinadas, las adquiría en sus efectos nerviosos por el reflejo de las otras funciones orgánicas. El carácter, afirma la nueva ciencia endocrínica, radica especialmente en las glándulas hipofisis, en sus relaciones directas con las suprarrenales, las ováricas y las tiroides. Y así un cerebro de mujer puede ser femenino sin serlo en su aislamiento.

Pero como la ciencia médica, según afirmación de los propios médicos—sobre todos los muy agudos, como Martínez Cañas, Marañón, García Marruz...—modifica sus conclusiones cada veinticinco años, vamos a dejar a las experiencias de la vida egoísta—humanamente egoísta—la demostración de las posibilidades. En último caso, si la ciencia persiste en sus teorías, las mujeres pueden ir aprovechándose de las situaciones legales alcanzadas en pruebas eficientes. ¡Cuántos hombres hay en el mundo metidos a tareas impropias de su sexo y nadie los molesta! Ni siquiera se entera la especie en sus designios posteriores y fatales.

UN INFORME DE LAS VISITAS DEL DELEGADO SOCIAL

A la Asociación de Dependientes ha sido elevado un informe por el señor Herminio Navarro

En la Sección de Propaganda de la Asociación de Dependientes hemos recogido las noticias que vamos a reproducir, respecto de las visitas giradas por el Delegado social señor Herminio Navarro, el que ha retornador de su recorrido muy bien impresionado debido al próspero estado de las delegaciones visitadas, y en las que, dicho sea en honor al éxito de sus gestiones, se ha conseguido la inscripción de un buen número de nuevos asociados.

Figura la Delegación de Caibarién en el número de las primeras, cuyos entusiastas asociados han dado pruebas de una gran compenetración social ofreciendo como testimonio de sus buenas disposiciones para el progreso de la poderosa Asociación, en acto elocuente y transcendente para la buena marcha de aquella floreciente Delegación, pues en unas elecciones cordiales y ordenadas fué elegida la nueva Directiva, en la que figuran personas de gran relieve social, dicha Directiva es la siguiente:

Presidente: Sr. Pablo Uribasterra; Vicepresidente: Sr. Ricardo Villegas; Secretario: Sr. Ricardo Raola; Vicesecretario: Sr. Pedro Villegas; Tesorero: Sr. Paulino Garay.

Vocales: Sres. Manuel del Llano, Florencio San Juan, Francisco Romañach, Rafael Solarnou, Isidro Idárraga, José Ramón Rodríguez, Luciano Figueroa, Jacinto Hernández Gervasio Bilbao y José Elorrieta.

Sobre las visitas a las demás delegaciones, el señor Navarro se muestra muy complacido, augurando próximos resultados de gran provecho para la Asociación en cuanto se refiere al aumento de los asociados en aquellos organismos visitados en los que existe gran entusiasmo por las conquistas realizadas por la actual Junta de Gobierno Social, en el corto tiempo que lleva al frente de la institución, que cada día ofrece a sus asociados poderosos alicientes para estímulo de sucesivos empeños hacia mayores progresos y expansión, ya que el vasto programa en que se desenvuelve tan simpática colectividad satisface las aspiraciones sentidas al calor de idealidades supremas tanto en el orden material como en orden moral, por ser lema de la misma la beneficencia y la cultura en sus variados aspectos.

El Rey Fué a Valdecilla, Visitando al Marqués de Ese Título y Grande de España, Don Ramón Pelayo

ASEGURASE QUE LA SOBRINA DEL MARQUES DE VALDECILLA HA DONADO MILLON Y MEDIO DE PESETAS PARA EL CAMPO DE GOLF DE SANTANDER

En las sesiones plenarias de la Asamblea Nacional, que tendrá lugar en el mes de septiembre próximo, se tratará del estatuto de la prensa y de la proyectada reforma de la Constitución.—Canarias perjudicada por el monopolio

EL FRANCES PAUL PERTUS QUE FUE DE NIZA A MADRID, A CABALLO, HA MANIFESTADO QUE LOS GINETES HISPANOS SON LOS MEJORES DE EUROPA

Por el Ministro de la Gobernación fué autorizada la segregación de la entidad local de Negueira, perteneciente al Ayuntamiento de Fonsagrada, en Lugo, para constituirse en municipio independiente. Segregación de varias barriadas

EL MONOPOLIO DEL PETROLEO PERJUDICA A LAS CANARIAS

LAS PALMAS, (Canarias), agosto 21. (UP). — El cabildo insular ha solicitado del Gobierno que excluya a Canarias del monopolio de petróleo a fin de evitar que los buques de las grandes líneas de navegación se surtan de gasolina en otros puertos.

LOS PLENOS DE LA ASAMBLEA NACIONAL

MADRID, agosto 21. (UP). — En los próximos plenos de la Asamblea Nacional, se tratará del estatuto de la prensa y de la reforma constitucional, según se ha anunciado hoy. Esos plenos no tendrán lugar hasta Septiembre próximo.

UN ELOGIO DE LOS JINETES ESPAÑOLES

MADRID, agosto 21. (UP). — El jinete francés Paul Pertus, que hizo un recorrido a caballo desde Niza a Madrid, ha emprendido hoy el viaje de regreso, calculando que tardará en llegar a Niza veinticinco días.

Los gastos de la excursión, que se estiman en 10,000 francos, los costearán los periódicos de Niza. Pertus declaró antes de partir de Madrid que considera a los jinetes españoles como los mejores de Europa.

EL REY VISITA AL MARQUES DE VALDECILLA

SANTANDER, agosto 21. (UP).—El Rey Alfonso visitó hoy el pueblecito ribereño de Pedreña, situado al otro lado de la Bahía, examinando los terrenos donde se proyecta la construcción de un campo de golf.

Luego se dirigió al pueblo de Valdecilla para saludar al Marqués de ese título, siendo esta la primera visita que hace el Rey Alfonso al citado grande de España. Asegúrase que la sobrina del marqués ha donado millón y medio de pesetas para el campo de golf.

LA SALUD DEL PRINCIPE DE ASTURIAS

SAN ILDEFONSO, agosto 21. — (UP). — La colonia veraniega ha obsequiado al Príncipe de Asturias y a la Infanta Isabel con un almuerzo en el sitio denominado Los Pinares de Juna Frías. El príncipe hizo el recorrido de dieciseis kilómetros a caballo, encontrándose fuerte, animoso y alegre. Diariamente realiza excursiones hípicas de 30 y 40 kilometros sin dar señales de cansancio.

NUEVO MUNICIPIO LUCENSE

MADRID, agosto 21. (Prensa Aliada). — La "Gaceta Oficial" publica una real orden del Ministerio de la Gobernación por virtud de la cual queda autorizada la segregación de la entidad local menor de Negueira, del Ayuntamiento de Fonsagrada (Lugo), para consituirse en Municipio independiente.

Dicha entidad está formada por seis parroquisa, y solicitó la segregación, que ha sido considerada justa por la Dirección general de Administración y por el Consejo de Estado, organismos que han informado favorablemente.

SEGREGACION DE BARRIADAS

MADRID, agosto 21. (Prensa Aliada). — Las barriadas de Aguadulce, Hortiguelas y Campo (Almería), que pertenecían al Ayuntamiento de Enix quedan agregadas al de Roquetas del Mar, por real decreto aparecido en la "Gaceta Oficial". Los motivos que justificaron la petición de dichas barriadas son la distancia que las separa de Enix, sin medios de comunicación regular.

También se agrega al Municipio de Asparrena (Alava) la localidad menor de Albéniz, que pertenecía al de San Millán. Asimsmo los pueblos de Madrid, de las Caderechas, Huesperda y Herrera, que formaban parte del Ayuntamiento de Los Altos del Dobro, partido de Villercayo (Burgos), son agregados al Municipio de Rucandio, partido de Briviesca.

Gráfico de las carreteras que, bajo el nombre de Circuito Nacional de Turismo, serán puestas a disposición de los turistas que concurran a las grandes exposiciones que se verificarán en Sevilla y Barcelona próximamente. Utilizando esta red de carreteras los turistas podrán visitar los lugares más pintorescos de toda España en una extensión de 6.743.578 kilómetros.

El circuito está formado por las secciones Noroeste, Este y Sur de la península del siguiente modo:

Sección noroeste: Itinerarios: Madrid-Irún; San Sebastián, Bilbao, Santander, Oviedo, León, Astorga, Ponferrada, Valdeorras, Orense y Vigo; Vigo, Pontevedra, Santiago, Coruña, Betanzos, Ferrol y Oviedo; Madrid, Avila y Salamanca; Salamanca, Valladolid y Burgos; y Burgos, Santander.

Sección este: Itinerarios: Madrid, Guadalajara, Zaragoza, Barcelona, Lérida, Gerona y frontera francesa; Madrid, Tarancón, Requena y Valencia; Ocaña, Albacete, Murcia y Cartagena; Barcelona, Tarragona, Castellón, Valencia, Alicante, Murcia, Almería y Motril.

Sección sur: Itinerarios: Madrid, Bailén, Jaén, Granada, Motril, Málaga, Algeciras, Cádiz, Sevilla, Córdoba y Bailén; Madrid, Illescas y Toledo; Toledo, Guadalupe y Mérida; Madrid, Cáceres, Badajoz, frontera portuguesa y Mérida; Sevilla.

LA EXPOSICION DE SEVILLA, E HISPANOAMERICA

Las "semanas" especiales han de servir para propaganda de cada país concurrente

Entre sus parques y jardines más hermosos, junto al río Guadalquivir, se levantan los edificios que componen las Exposición Iberoamericana de Sevilla. Cubriendo una extensión de dos millones de metros cuadrados, esta Exposición será un bello conjunto de edificios de características diversas y, al propio tiempo, inspiradas en una técnica racial única.

España ofrece los distintos estilos arquitectónicos que le son peculiares: el Renacimiento, en el Palacio de Bellas Artes; el Gótico, para el Palacio Real; el Mudéjar, para el Palacio de Arte Antiguo; el Africano, para el Protectorado de Marruecos, entre los de mayor importancia, y muchos otros de menor importancia que, representando las 50 provincias de la nación, muestren la inmensa variedad de temperamentos y tendencias artísticas regionales, que hacen de España un país en extremo pintoresco y suscitador de inteligente curiosidad.

Por si con ello no bastara, el atractivo de este Certamen internacional se acrece hasta un punto difícil de superar, por la concurrencia al mismo de todos los países de lengua hispánica que de España proceden, los de lengua portuguesa (Portugal y Brasil) e incluso los Estados Unidos de América del Norte, ya que también este país fué en gran parte, en sus comienzos, colonizado y civilizado por españoles. Puede por ello decirse que esta Exposición será como una revista y recuento de los medios de que dispone la raza ante los problemas de Humanidad y de economía que la marcha del mundo ha de plantearle.

Tres aspectos de la actividad ofrecerá esta Exposición: el Artístico, con sus Secciones de Arte Antiguo y Moderno; el Histórico con su Sección dedicada a la Historia; el económico con sus Secciones de Comercio, Agricultura, Industria, Ganadería.

Por su parte, los distintos países concurrentes podrán dar a conocer todos sus progresos y bellezas, gracias a la institución de "Semanas" especiales a cada uno de ellos dedicadas, y en las que la actividad general del Certamen girará en torno de los que estén en turno. Bellas damas, representantes de cada uno por designación de sus respectivos Gobiernos, y venidas exprofeso para tal objeto, de sus países natales, recibirán al encarnar a sus correspondientes patrias, los homenajes de fraternal amor y simpatía de todas las demás.

De tal forma, dedicando una semana a cada uno de los países concurrentes, estos podrán concentrar en el momento necesario todos sus medios de propaganda y forzar la atención del mundo entero a la admiración de sus peculiares cualidades.

En su mayoría, estos pabellones nacionales serán permanentes y quedarán en España como constancia de la pujanza actual de los países que representan y como ofrenda de afecto filial a la antigua nación madre y civilizadora.

La afluencia de forasteros que todo ello ha de presagiar, será extraordinaria, y ya se trabaja febrilmente, sin descanso, en Sevilla, tratando de arbitrar medios para poder albergarles.

El visitante a la Exposición de Sevilla podrá, sin salir de Europa, obtener un conocimiento completo de la vida y progreso de todo orden, de los países de América.

LA EXPOSICION DE BARCELONA Y SUS 3 NUCLEOS

Instalada en la montaña de Montjuich, el visitante tendrá una perspectiva insuperable

Barcelona, la ciudad más importante del Mediterráneo, cuya población pasa ya del millón de habitantes, trabaja con febril actividad preparando la Exposición Internacional que celebrará en el próximo año.

Para los gastos de tal acontecimiento, el Ayuntamiento de la ciudad, ha formulado un presupuesto de 130 millones de pesetas.

La Exposición de Barcelona comprenderá tres grandes núcleos:

1o. Industrial; 2da. Artístico, (El Arte en España); 3ro. Deportivo.

En ellos se celebrará, al propio tiempo, exposiciones parciales monográficas, Asambleas y Concursos internacionales, Semanas diversas, etc.

La situación topográfica de la Exposición es de una gran belleza, por hallarse instalada en la montaña de Montjuich, desde la cual se divisa el espléndido panorama de la ciudad, de sus alrededores y del mar. La superficie total del parque que la contiene es de 1.183.000 metros cuadrados, de los que se destinan 310.680 para jardines, 611.578 para plazas y paseos, y 260.742 para edificios de exposición y ajenos.

El Núcleo Industrial comprenderá once grandes palacios: dos de Agricultura, el de Vestido y Arte textil, el de Electricidad y fuerza motriz, el de Artes Industriales y aplicadas, el de la construcción o de "Alfonso XIII", el de Artes Gráficas, el de Proyecciones, el de Material Deportivo, el del Trabajo, el de Comunicaciones y Transportes y el de la Sección Extranjera, o Palacio "Reina Victoria Eugenia".

El Núcleo Artístico comprenderá el Palacio Nacional, destinado al Arte en España, en el que se expondrá el historial del Arte español hasta mediados del siglo pasado; el Palacio de Arte Moderno, con tres cuerpos de edificio destinados a Pintura, Dibujo y Escultura, respectivamente; y finalmente el Pueblo español, integrado por típicas reconstrucciones de los más característicos burgos españoles de distintas épocas y distintas regiones.

El Núcleo Deportivo servirá de exhibición a todas las manifestaciones de los deportes existentes, y como edificio principal tendrá el Estudio, con capacidad para 60.000 espectadores y una superficie de 45.225 metros cuadrados.

Otras edificaciones importantes y fuera de las clasificadas, serán la Casa de la Prensa, el Palacio de las Misiones, el Pabellón del Estado, El Teatro Griego, (al aire libre), y otras de menor importancia para solaz y esparcimiento de los visitantes.

LA HABILIDAD FRANCESA DE QUE LOS DEMAS PAISES PAGUEN CUANTO HACE POR SU PROPAGANDA CULTURAL

Sólo cuarenta y dos millones de francos se emplean en esa propaganda, mientras que hay naciones que gastan el cuádruple.—La influencia cultural francesa en la China

PARIS, agosto 21. (UP)—La propaganda es una cosa que generalmente cuesta mucho en sus comienzos; pero Francia es nación que ha tenido siempre la habilidad de que los demás países paguen lo que ella hace por su cultura y el mejoramiento de sus relaciones internacionales.

Las cifras oficiales muestran que Francia gasta actualmente muy poco en subvenciones en el extranjero, ya que el presupuesto del Ministerio de Relaciones Exteriores solo asciende a 245 millones anuales, de los cuales solo 42 millones se emplean en aquella propaganda.

Es asombroso el hecho de que hay países que gastan el cuádruple de esta suma. En Sur América hay una gran predilección por cuanto signifique cultura francesa. Y así el Liceo de Buenos Aires, que cuesta al Gobierno argentino cuatrocientos mil francos, sólo recibe de París cien mil francos de subvención.

La propaganda cultural francesa se extiende en todas direcciones. Todas las grandes ciudades de los Estados surgidos de la Gran Guerra tienen por lo menos un instituto, una escuela o un museo francés. Egipto y Turquía demandan de continuo profesores franceses. En las Escuelas de la Doctrina Cristiana de Egipto hay doce mil estudiantes, en francés. Y los cuarenta mil alumnos de la Alianza Hebrea del Cercano Oriente también estudian el idioma de las Galias.

El año entrante se acabarán de constituir las escuelas no-sectarias de Siria y la construcción de una escuela de segunda enseñanza modelo en Cairo. Todos estos centros serán franceses. Y el Instituto Nipo-Francés de Tokio, está ya terminado.

China, a pesar de sus dificultades interiores, no ha dejado de patronizar los esfuerzos intelectuales de los franceses en su territorio. El Instituto Chino-Francés de Shanghai tiene subvención oficial, como también la tiene la Escuela Naval de Tien-Tsin. En Pekín se termina de construir una gran escuela con fondos suministrados parcialmente por Francia, pero también por los comerciantes y banqueros del país. Los hermanos lazaristas tendrán a su cargo el nuevo establecimiento.

A LA EMBAJADA DE WASHINGTON

Llegó a Bermuda el bote motor que va a España en viaje desde New York

SANTANDER agosto 21 (UP).—Ha llegado en el trasatlántico 'Alfonso XIII' el embajador de España en Washington, Don Alejandro Padilla y Bell, que aguardará aquí al general Primo de Rivera, con el que conferenciará. El Embajador Padilla no regresará a la Embajada de Washington.

EL BOTE MOTOR BANFIELD QUE VA A ESPAÑA LLEGO A BERMUDA.

NUEVA YORK, agosto 21 (UP).—El bote motor de 32 pies de eslora 'Banfield' que salió de Nueva York el jueves en viaje a España, llegó a Bermuda a última hora de hoy, terminando la primera etapa de su jornada trasatlántica, según los informes recibidos por la National Broadcastin Company.

La primera etapa ha sido de 675 millas, por mar abierta. La segunda será de 1.700 millas, hasta las islas Azores.

El 'Banfield' está tripulado por el Capitán Brothers, su hermano John y Charles A. Banfield.

SE HA FORMADO EN ESPAÑA UN CONSORCIO BANCARIO PARA HACER PRESTAMOS A HISPANO-AMERICA

MADRID, agosto 21. UP.—Autorizadamente hemos sabido que el Banco de Crédito Nacional Peninsular Americano, sus filiales, los Bancos Hispano-Colonial y Central de Cataluña, y otros, se han mancomunado para negociar empréstitos en Bolivia, Salvador, Uruguay, Paraguay, Chile, Perú, Venezuela, Argentina, Ecuador, México y Portugal, especialmente en lo concerniente a la emisión de préstamos a las municipalidades, para reformas urbanas.

El nuevo consorcio adquirió recientemente veintiún mil cédulas hipotecarias al siete por ciento, con un total representativo de dos millones de pesos, amortizables en veinte años, emitidas por el Crédito Hipotecario de Costa Rica.

Entrevistado por la United Press el director del Banco de Crédito, no ha negado los proyectos y operaciones citadas, aunque reservándose las modalidades y las cantidades de ellas.

NO SE CERRARA LA FABRICA DE FUSILES DE OVIEDO, EN LA QUE SE HARAN AHORA AMETRALLADORAS

Como resultado de la visita hecha a la provincia astur por el Marqués de Estella, ha mejorado la situación de los obreros, pues quedaron suspendidos los cierres de minas

OVIEDO, agosto 21. (UP). — A consecuencia de la visita a esta provincia del marqués de Estella, ha mejorado la situación de los obreros mineros, quedando suspendidos los cierres de minas que parecía inminente, algunos de los cuales estaban anunciados ya.

Al mismo tiempo ha quedado en suspenso la orden de reducción del personal obrero de la fábrica de fusiles, que se dedicará ahora a la construcción de ametralladoras.

LOS FERROVIARIOS NO ACEPTAN REBAJA DE SALARIOS

ALICANTE, agosto 21. (UP). —La Compañía de los Ferrocarriles de Alicante a Denia ha dispuesto la rebaja de salarios a sus empleados, habiéndose negado estos a cobrar el primer sueldo rebajado.

OBRAS PUBLICAS EN SALAMANCA

SALAMANCA, agosto 21. (UP).—Se han inaugurado obras para el mejoramiento de la población, que importarán cinco millones de pesetas.

TRIGO INCENDIADO

LOGROÑO, agosto 21. (UP). —Un incendio ocurrido en Nájera ha destruído 1,250 cargas de trigo.

HISPANO-AMERICANISMO

BARCELONA, agosto 21. (UP). — El Instituto de Economía Americana y los cónsules americanos, ofrecieron hoy un almuerzo en el Hotel Ritz al director de la Casa de América de Barcelona, Don Rafael Vehils, con motivo del viaje que emprenderá esta semana a la Argentina. Se pronunciaron varios discursos en los cuales se hicieron votos para que ese viaje contribuya al estrechamiento de los lazos entre España y América y al mayor esplendor de la Casa de América.

MONUMENTO AL CID CAMPEADOR

BURGOS, agosto 21. (UP). — Se ha nombrado una comisión que se ocupe de los preparativos para la erección de un monumento al Cid Campeador. La comisión iniciará suscripciones no solamente en España, sino en el extranjero.

UN TORO DESMANDADO

MADRID, agosto 21. (UP). — En la Estación de Atocha se escapó en la noche de ayer un toro destinado a la lidia, sembrando el pánico entre el público y resultando lesionados algunos transeuntes. Los guardias de la estación hicieron fuego sobre el animal, dándole muerte.

EL REY Y EL EMBAJADOR ARGENTINO

SAN SEBASTIAN, agosto 21. (UP) —El Rey Alfonso ha manifestado en Santander al embajador de la Argentina, señor García Mansilla, la satisfacción que le produciría que su país contruyese un palacio para la Embajada Argentina en Madrid.

TRIGO Y MAIZ DE LA ARGENTINA

MADRID, agosto 21. (UP). — Según datos facilitados hoy por la Dirección de Aduanas, en el mes de junio se importaron 50,000 toneladas de trigo y 23,000 de maíz, en su mayoría procedentes de la Argentina.

EL REY Y EL EMBAJADOR AMERICANO TOMARON PARTE EN UNA PELICULA QUE SE EXHIBIRA EN NORTE AMERICA

El General Primo de Rivera efectuó ayer una extensa entrevista con el Embajador francés que fué exprofeso a Madrid, desde su residencia veraniega en San Sebastián

SANTANDER, Agosto 21.—(Prensa Aliada). — Hoy almorzó en el Palacio de la Magdalena el embajador de los Estados Unidos tomando participación en unión del Rey Alfonso en una película hablada. Su Majestad pronunció un discurso en inglés elogiando los propósitos norteamericanos en favor de la paz, en los cuales España desea colaborar. Esta película se destinará a exhibirse en Norte-América.

CONFERENCIAN PRIMO DE RIVERA Y EL EMBAJADOR FRANCES

MADRID, Agosto 21. (Prensa Aliada). Hoy celebróse una extensa conferencia el General Primo de Rivera con el Embajador de Francia, que vino expresamente con ese objeto desde su residencia de verano de San Sebastián. Dada esta circunstancia que rodea a la conferencia, ésta ha despertado gran interés.

GENERAL FALLECIDO

MADRID, Agosto 21. (Prensa Aliada) Ha fallecido el General Don Manuel Fábregas, que pertenecía al Departamento de Intendencia.

ESTUDIANTES EXTRANJEROS EN EL ESCORIAL

MADRID, Agosto 21. (Prensa Aliada). — Los estudiantes extranjeros que asisten al curso de filosofía organizado por la Facultad de esta Universidad visitaron hoy el Escorial, recorriendo todos los monumentos y lugares de importancia histórica.

EL CAMBIO DE LA PESETA

MADRID, Agosto 21. (Prensa Aliada) — Los cambios de la peseta fueron hoy: francos, 23.55; suizos, 115.90 belgas, 83.80; liras 31.50; libras 29.20; dólares 6.02; marcos oro 1.435; escudos portugueses 0.28; pesos argentinos 2.52; chilenos 0.70; florines 2.415.

EL REY ALFONSO A BARCELONA

BARCELONA, Agosto 21. (Prensa Aliada) Sábese oficialmente que los Reyes vendrán a esta ciudad en Octubre próximo, para pasar una temporada en el Palacio de Pedralbes.

MUERE EL DECANO DE LOS ESPAÑOLES EN PUERTO RICO

SAN JUAN PUERTO RICO, Agosto 21.—(SR).—Ha fallecido Don Manuel Fernández Juncos, decano de la colonia española en esta capital, siendo su muerte generalmente sentida.

EL CIRCULO AVILESINO EN EL SALON TROPICAL

Ya se aproxima el día. El domingo 2, el Salón Cerveza Tropical estará de bote en bote pues todos los avilesinos se aprestan a divertirse con el siguiente programa:

A las doce en punto entrada de la bandera custodiada por cuatro señoritas, a los acordes de la Marcha Real Española y el Himno Nacional Cubano, seguido del suculento banquete con el siguiente menú:

Aperitivo: Vermouth Cinzano. — Entremés: Jamón de Avilés, Galantina de Pavo, salchichón de Lyon, queso Gruyere. Entrantes: Revoltillo a lo Iberia. Filete de besugo a la Rosa: Pollo en cacerola a la Serrana. Postres: Peras y Ciruelas al natural. Helados. Vinos: Cangas asturiano alambrado. Sidra. Agua mineral La Cotorra; Café, Tabacos.

Terminado el banquete, se leerá el saludo que Avilés nos envía por el gran poeta Lumen. Seguido el Himno Avilesino y terminando con un gran baile hasta las seis de la tarde.

Se hace presente que no tendrán entrada los que no presente el recibo a la comisión de puerta, o la invitación del señor Presidente general.

No olviden que es a las doce en punto.

BAJO-RELIEVE DE SACCO-VANZETTI

Será descubierto el jueves, aniversario de su ejecución, en el "Scenic Auditorium"

BOSTON, agosto 21. (UP) Gutzon Borglum, notable escultor norteamericano, ha concluido un bajo-relieve de Sacco y Vanzetti, los dos radicales italianos que fueron ejecutados en la Prisión de Charleston, hará un año el jueves 23 de este mes.

El Comité Memorial de Sacco-Vanzetti recibió esta tarde el bajo-relieve que tiene tres pies de altura por seis de largo, y será descubierto en el Scenic Auditorium el jueves por la noche, al celebrarse allí los servicios conmemorativos del primer aniversario de la electrocución.

Según el Comité, Borglum aceptó la obra de esculpir el bajo-relieve hace 2 meses, después de visitar Boston y conocer las cartas que escribió Vanzetti antes de ser llevado a la silla eléctrica. El escultor no ha cobrado nada por su trabajo.

El bajo-relieve, que reprenta a los dos reos de tamaño natural, llevará la siguiente inscripción, tomada de las últimas cartas de Vanzetti:

"Lo que más quiero en esta última hora de agonía es que nuestro caso y nuestra fe puedan ser entendidos en su verdadera esencia, y sirvan de tremenda lección a las fuerzas de la libertad, para que nuestros sufrimientos y muerte no hayan sido en vano".

El Comité dice que la escultura será colocada en una casa que será adquirida con esa finalidad, en Beacon Hill.

Se cayó por la escalera.— María Luisa Añel Donego vecina de Aguilera 106 se produjo lesiones menos graves al caerse de modo casual por las escaleras de su domicilio.

Una pedrada— Pablo Rodrigues Moreno vecino de Estevez 8, fué asistido en el Centro de Socorros de lesiones leves en la cabeza, las que sufrió al ser alcanzado por una piedra que intencionalmente le arrojó Armando Blanco Mendoza vecino de Cádiz y Cruz del Padre quien se dió a la fuga.

M.E.C.D. 2016