SECCION 1ª

TIEMPO PARA HOY
Bueno. — Pocas turbonadas.

# DIARIO DE LA MARINA

EDICION DE LA MAÑANA
INFORMACION CABLEGRAFICA MUNDIAL POR NUESTROS HILOS DIRECTOS

SECCION 1ª

AÑO XCVI. —No. 157 Acogido a la Franquicia Postal LA HABANA, MIERCOLES 6 DE JUNIO DE 1928. —SANTOS NORBERTO Y AMANCIO El Periódico más antiguo de Cuba EJEMPLAR.—5 CENTAVOS

# LOS NACIONALISTAS VICTORIOSOS ENTRARON EN LA CIUDAD DE PEKIN

## EL PRIMER GENERAL QUE ENTRO EN LA CIUDAD FUE HSU-YUNG-CHANG, QUE ESTA ENCARGADO DE FORMAR GOBIERNO

Se duda de que los jefes de los tres ejércitos nacionalistas lleguen a ponerse de acuerdo sobre la política que habrá de adoptarse para administrar la ciudad y en el gobierno central

**A FIN DE EXCLUIR LA INFLUENCIA EXTRANJERA, NANKIN SEGUIRA SIENDO CAPITAL NACIONALISTA**

Mientras que la entrada de los triunfadores en la capital se hacía de un modo casi normal, los fugitivos saqueaban los poblados. China tiene sólo siete ministros en sus legaciones

PEKIN, junio 5. (U. P.) — Esta mañana, a las diez, entró la vanguardia de los ejércitos nacionalistas victoriosos en Pekín, sin oposición alguna, a tiempo en que todavía evacuaban la ciudad las últimas tropas de retaguardia de los ejércitos derrotados de Chang Tso-Lin.

El general Hsu-Yung-Chang, comandante del ejército de Shansi, fué el primer general del sur que cruzó las puertas de la ciudad, habiéndole confiado los jefes del ejército cantonés la tarea de establecer allí el Gobierno nacionalista.

Con la captura de Pekín, tres ejércitos nacionalistas dominan ahora una región mucho mayor de las que se hallaban sujetas a los dictados de cualquiera de los generales que hicieron la guerra durante los diez últimos años; pero se duda que los jefes de los tres ejércitos nacionalistas lleguen a ponerse de acuerdo sobre la política que habrá de adoptarse para la administración de la ciudad y para el establecimiento de un gobierno central. Entre ellos existen grandes celos y esto puede impedir la consolidación de cualquier plan.

**NANKIN CONTINUARA SIENDO LA CAPITAL NACIONALISTA**

Continuará siendo capital de la China nacionalista la ciudad de Nankin, lo que se interpreta en el sentido de que los generales cantoneses desean excluir la influencia extranjera, tan manifiesta en Shanghai y Pekín. Además, Nankin se encuentra cerca del centro geográfico de la región nacionalista.

Ningún desorden ni incidente desagradable ha ocurrido durante la marcha de los ejércitos vencedores a la ciudad imperial, que por mucho tiempo ha sido el premio a que aspiraban las facciones que luchaban en China.

**LA ENTRADA VICTORIOSA FUE NORMAL**

Los primeros contingentes de soldados nacionalistas penetraron en los suburbios de la ciudad de una manera casi normal, pues con anterioridad habían ocupado el antiguo palacio imperial de verano, situado a dieciseis kilómetros del corazón de la ciudad.

Soldados y fuerzas de infantería de marina de las potencias extranjeras montaban guardia en los límites del establecimiento internacional y la policía indígena y guardias especiales mantenían el orden en la ciudad.

Pasa a la página 16, columnas 3 y 4

HENRY MILLER, WASH. D. C.

**Gen. Feng Yu-Hsiang**

LA ACTUALIDAD GRAFICA.—Comandante del Ejército Nacionalista Chino, arma del Sur. Militar distinguido que actuó contra el dictador Marshal Chang-Tso-Lin.

HENRY MILLER, WASH. D. C.

**Ying Fan-Koo**

LA ACTUALIDAD GRAFICA.—Llegado en estos días a Washington, ostentando la representación del Gobierno Nacionalista Chino. Fué en su país, y recientemente, Ministro de Hacienda. Su visita actual a Norte América tiene—según nuestros informes — una doble misión: política y financiera.

# Al Volver de Francia, el Capitán Martull Concede una Entrevista a un Redactor de Este Periódico

Durante diez meses el capitán Martull actuó como observador en un regimiento francés de aviación "de caza", habiendo en ese tiempo perfeccionado sus conocimientos y adquirido otros

**EL CAPITAN ESPAÑOL JIMENEZ GOZA EN FRANCIA DE UNA ENVIDIABLE REPUTACION COMO AVIADOR**

Opina que el motor enfriado por aire es el mejor de todos y que el monoplano será el tipo de avión que prevalezca.—Todas las naciones envían sus aviadores a Francia a estudiar

El capitán Guillermo Martull acaba de regresar de Francia, donde estuvo por espacio de diez meses. Figuró como observador en un regimiento de cazadores. Este regimiento, destacado en Lyon, es de los que más se distinguen en aquella República por sus prácticas y conocimientos en la aviación de guerra.

Francia no ignora que los combates futuros se desenvolverán en el aire, y puesto que es hermoso hablar de paz mientras el mundo se prepara para la guerra, se afana en la tarea de perfeccionar las máquinas aéreas sin descuidar la educación de los soldados aviadores.

El capitán Martull debió permanecer dos años en Francia. Era ése el propósito del Gobierno cubano y ése era el deseo del joven y pundonoroso militar. Sólo fueron diez meses, en suma. Razones poderosas le obligaron a retornar a la patria antes de los dos años. El Cuerpo de la Aviación Militar de Cuba necesita de los conocimientos de sus miembros más distinguidos e inteligentes. El capitán Martull es de ellos, y el Gobierno se ha apresurado a llamarlo.

Dos años hubieran sido lo bastante; pero diez meses son ya suficientes al capitán Martull, no para completar su técnica, puesto que él es un maestro en el arte difícil de volar, pero sí para enriquecer su acervo con nuevos procedimientos en lo que la aviación, aplicada a la guerra, ha experimentado durante estos últimos tiempos. El informe que el capitán Martull ofrecerá al Gobierno, y que mantiene en secreto, es copioso y rico en detalles muy elocuentes. No podía esperarse otra cosa de quien es, a todas luces, un espíritu observador y acucioso. La estancia de Martull en el Ejército Francés será fructífera para la aviación militar cubana. Si no al tiempo. Por lo pronto, será designado profesor de la Escuela. Enseñará a volar y enseñará durante el vuelo el manejo de las ametralladoras aéreas. En ello ha realizado grandes y profundas prácticas como observador en el regimiento de caza, al que fué agregado.

De baja estatura, sencillo en sus modales, con sus ojos ingenuos, modesto hasta la exageración, cumplido en extremo y su traje de hombre civil, el capitán Martull no revela en lo más mínimo ser lo que es realmente: un "as" de la aviación. Pero no de un modo nominal, sino efectivo. "As" porque lo ha demostrado en el extranjero. "As" porque es maestro concienzudo y reputado en la ciencia del paracaídas donde ha hecho prodigios y conquistado un "record".

El capitán Martull y el repórter charlaron, mientras almorzaban, de asuntos relacionados con la aviación:

—¿El motor del porvenir, capitán?

—El motor enfriado por aire. Los americanos lo fabrican y con ellos han triunfado. En Europa comienzan a comprender ahora que son los mejores. Terminará el mundo por adoptarlos.

—¿Y el aeroplano?

El monoplano, que es el menos complicado y el que menos resistencia ofrece al aire.

—¿Qué opina usted del vuelo de Jiménez e Iglesias?

—Desconozco las circunstancias del aterrizaje forzoso. Pero opino que Jiménez es un piloto extraordinario. En Francia es bien conocido y mejor reputado. Allí se cree que es el mejor piloto que hay en España y uno de los mejores de Europa. Lo reúne todo: sangre fría, juventud, serenidad, valor, experiencia y conocimientos.

—¿Hay entusiasmo en Europa por la aviación?

—Mucho entusiasmo. Se viaja mucho por el aire. Las líneas operadas por las empresas inglesas son las que mayor fama alcanzan.

—Qué concepto goza la aviación americana allí?

—De un concepto elevadísimo. La hazaña de Lindbergh la reafirma. Lindbergh es justamente admirado. Bien es verdad que el correo aéreo de los E. Unidos es una cosa muy seria. Para mí lo que no tiene rival en el universo. Su organización es perfecta. Tanto como la de los ferrocarriles. Y éste es su mejor elogio, atendiendo a que los ferrocarriles americanos no tienen punto de comparación con los del resto del universo por su regularidad y honradez.

—¿Hay barruntos en Europa de una próxima guerra?

—No sé, pero todas las naciones están armadas hasta los dientes y se presta mucha atención a todo instrumento de guerra. El caso de la aviación no me dejará mentir. ¿Qué nación no está adiestrando sin tasa a sus cuerpos aéreos?

—¿Regresa usted con la pena de haber cortado su estancia en Europa?

—Nó, ¿por qué? El Gobierno me necesita y estoy presto. Vengo con ansias de trabajar. El trabajo me encanta y soy un devoto entusiasta de la aviación. A ella me dedico por entero y con profundo amor. Se me ha dicho que haré de profesor, y para mí será muy grato hacer discípulos aventajados y eficientes.

—¿Es progresista la aviación militar en Francia?

—No tiene allí límites la protección del Gobierno a la aviación militar. Es por eso también, estupenda. No puede uno imaginarse hasta qué grado la han perfeccionado los franceses en el orden militar. Es precisa, matemática. Los países lo han comprendido así cuando envían a sus aviadores militares a perfeccionar los estudios y las prácticas. Yo he conocido entre los militares observadores, argentinos, japoneses, chinos, norteamericanos, ingleses...

## Las Temperaturas en Diferentes Ciudades

NUEVA YORK, junio 5, (UP.) — Se han registrado las siguientes temperaturas extremas en diferentes ciudades en las últimas veinticuatro horas, en centígrados:

| | Máx. | Mín. |
|---|---|---|
| New York | 16.1 | 12.2 |
| Chicago | 16.6 | 10 |
| San Francisco | 18.8 | 11.1 |
| Los Angeles | 12.2 | 15.5 |
| Miami | 30 | 26.6 |
| Washington | 31.1 | 17.7 |
| París | 23.8 | |
| Londres | 15.5 | |
| Niza | 26.6 | |
| Mentone | 25.5 | |
| Ostende | 14.4 | |
| Bruselas | 14.4 | |
| Madrid | 20.8 | 13.8 |

**TEMPERATURAS LOCALES**

Durante las últimas 24 horas se han registrado las siguientes temperaturas en centígrados en la ciudad de la Habana:
Máxima: 33.9.
Mínima: 22.3.
Media: 28.1.

## GESTION DE LOS COMERCIANTES DE AUTOMOVILES

Se reunirá la comisión de tarifas para resolver sobre la petición de ese comercio

En los salones de la Asociación de Comerciantes de la Habana, se reunió ayer la Sección de Automóviles y Camiones de dicha entidad, en pleno para conocer el interesante informe que había enviado el Jefe del Impuesto Especial de Obras Públicas señor Barata sobre las peticiones que le hicieran dichos comerciantes sobre los distintos problemas que afectan a ese importante comercio. Después de conocer tan interesante trabajo, se acordó realizar el trabajo que pide dicho funcionario, para una vez ultimado invitarle al almuerzo que le habían ofrecido para procurar una inteligencia entre el Estado y los comerciantes en tan importantes asuntos.

Inmediatamente después de ese acuerdo se dió a conocer un nuevo e importantísimo triunfo obtenido por la Asociación de Comerciantes de la Habana, en defensa de los comerciantes de automóviles, y que consiste en la orden dada por el Secretario de Hacienda, en su carácter de presidente del organismo, de convocar a la Comisión de Tarifas para el próximo viernes para tratar de resolver la petición que se le hiciera por dicha entidad en el sentido de que se permita la libre circulación de los automóviles durante el mes de Junio, con el compromiso de inscribirse en el siguiente ejercicio, o que se les cobre la parte proporcional, (esto en cuanto a las máquinas nuevas que se vendan por esos intereses) de modo de evitar el grave perjuicio de venta que se le ocasionara a esos comerciantes de mantenerse el criterio de que deben de pagar la cuota fijada completa.

Muy favorable impresión ha causado esta determinación del doctor Gutiérrez de Celis en su interés de armonizar una vez los intereses económicos de la Nación y de las clases económicas.

*El Presente y el Porvenir*

## El Dilema de la Actual Generación: Caña y Haitianos o Patria y República

TODOS los esfuerzos que se realicen para crear una opinión pública ilustrada respecto de los problemas fundamentales de la economía nacional nos parecerán siempre pocos. Cuba no tiene una orientación definida en ese aspecto importantísimo, esencial, de su vida como pueblo independiente. No ha encontrado su camino, y tantea y ensaya, como es natural en el que anda a ciegas. Habiendo conquistado un lugar al sol en orden a sus instituciones políticas, no sólo su producción conserva, sin embargo, el carácter de la producción típica de las colonias, sino ha avanzado, empujada por fuerzas irresistibles durante la guerra mundial, hacia el monocultivo, característico de los países tributarios y causa de perpetuas crisis en los pueblos donde predomina. Los males que esa desorientación y lo defectuoso de nuestra organización económica producen, se agravan de día en día. Todos los advertimos y los sufrimos, pero no acertamos a remediarlos si es que tienen remedio. Como no han de extirparse sino a costa de serios sacrificios, vacilamos en realizarlos, y de la misma manera que cuando teníamos sobre el tapete el liquidar el pleito colonial con España los partidarios de una "zafra más", hacían una política oportunista que al fin y al cabo no habría de evitar la crisis espantosa de la guerra, en los tiempos actuales todos somos teorizantes la independencia económica nacional, pero nadie o casi nadie tiene la fortaleza de ánimo necesaria para afrontar firme y resueltamente las dificultades del problema. Estas vacilaciones frente al sacrificio irremediable son, históricamente, la causa de las revoluciones sociales y políticas, con todas sus pavorosas consecuencias. Sólo hasta ahora un pueblo, el inglés, aleccionado por una experiencia varias veces secular, ha ofrecido algunos ejemplos de no dejarse dominar por ellas, previniendo a tiempo, con medidas legislativas y de gobierno, los tremendos cataclismos que han arruinado y ensangrentado a la mayor parte de las restantes naciones, en diversas épocas.

Cuba tenía un gobierno colonial, enteramente inadecuado para una nación que había alcanzado histórica y socialmente su mayoría de edad y que anhelaba dirigir sus propios destinos. Parecía lo indicado, lo lógico, lo racional, que España lo reconociese así, y a semejanza de lo que ha hecho Inglaterra con Canadá, Australia, etc., se allanase a la autonomía o a la independencia cubana. Pesaron más en la balanza de políticos y de generaciones egoístas de hombres de negocios, los intereses creados de quienes secularmente venían usufructuando los monopolios y el disfrute de todas las posiciones y prebendas del gobierno colonial que las verdaderas conveniencias de España, y fué necesario lo absurdo, lo ilógico, lo inhumano, guerras sangrientas entre cubanos y españoles, la guerra hispano-americana y todas sus desastrosas consecuencias, para que se aceptase el sacrificio de la pérdida de Cuba, considerado como inevitable desde la guerra de los Diez Años por los militares y los políticos españoles de más capacidad y talento.

En la actualidad, Cuba tiene varios problemas fundamentales, que, en último extremo, se reducen a uno: transformar su producción casi totalmente monocultora que la hace tributaria y dependiente de los mercados extranjeros, poner término al desplazamiento de la clase agricultora cubana, al enajenamiento de la propiedad rústica y a su concentración en manos de compañías anónimas extranjeras, así como a la sustitución del obrero cubano por el obrero importado que se trae y se despide cuando conviene, sin consideración a los múltiples y graves problemas que esta práctica pueda acarrear a la nación; y, sin embargo, conocida la necesidad, reculamos frente a los sacrificios y a los deberes que impone, e intentamos practicar una política oportunista, que aplaza y agrava el problema sin resolverlo, colocándolos en peor situación para cuando llegue el momento inevitable y pavoroso de la crisis final. Porque no hay que hacerse ilusiones y el pueblo cubano debe mirar la verdad cara a cara, exigiendo, si tiene el suficiente coraje para ello, las responsabilidades a quienes correspondan: o el Estado cubano controla y regula con arreglo a las conveniencias del pueblo cubano la industria azucarera—lo cual no quiere decir que restrinja o no restrinja las zafras—o está, por un dinamismo fatal de ciertos procesos económicos, convierte al país en un cañaveral, y acaba con el Estado cubano y con Cuba; y, o el Estado cubano contiene y paraliza la infiltración constante de haitianos en el país y la concentración de toda la propiedad rústica en manos de media docena de compañías anónimas extranjeras, que es su consecuencia, o no quedará en pocos lustros un solo guajiro en los campos ni un solo colono tampoco, cultivándose la caña por administración, exclusivamente por haitianos, con los cuales jamás podrá competir el obrero cubano, no en cortar caña sino en ningún otro trabajo, como no podría competir el trabajador norteamericano con el chino, el japonés o el europeo, en ningún campo, si echase abajo el Congreso de los Estados Unidos las barreras inmigratorias.

Caña y haitianos sin limitación o patria y República, ese es el dilema. No reconocerlo así es vivir en el limbo, o pretender hipócritamente hacer comulgar al país con ruedas de molino.

# IMPRESIONES

Se trata de crear una escuela de periodismo en la Universidad de la Habana. Así nos lo comunica el doctor Gustavo Gutiérrez. ¿Será fácil, será difícil el empeño? Por lo pronto es un empeño laudable.

Perfeccionar a las futuras generaciones periodísticas, haciéndolas más idóneas, es una bella idea a la que debemos contribuir todos.

La proyectada escuela de periodismo no se propone hacer periodistas. Para esta labor el Estado es incapaz, como lo sería si se propusiera hacer poetas, oradores o artistas. Porque se nace periodista como se nace santo o granuja, sin intervención de la voluntad o de la intención humanas.

El periodista es un ser esporádico y exótico dentro de la especie de los animales racionales. Ejerce un oficio que consiste en enseñar a los demás lo que casi siempre él mismo ignora. Encarnación de la actualidad, vive del día. Un día sin acontecimientos es para el periodista lo que un día de luto nacional para un empresario de teatros.

Ha de hablar de todo si ha de cumplir con su deber; y para que esto sea posible no ha de saber mucho de algo, sino algo de cada cosa.

Su pluma ha de manejar el idioma de manera que la mitad de los lectores entienda todo lo contrario que la otra mitad, pues así cada cual arrimará el ascua a su sardina, con lo que nadie quedará descontento.

En la redacción de sus trabajos se mantendrá equidistante de la pedantería y de lo chabacano, porque el público no perdona jamás que lo abrumen con erudición ni que lo asqueen con groserías. El exceso de cultura en el que escribe produce cierto sentimiento de inferioridad en el que lee, y con la llaneza exagerada y burda se le falta al respeto.

Ha de escribir como quien no da importancia a lo escrito, puesto que nada la tiene en este mundo, y mucho menos lo que ha de leerse hoy para ser olvidado mañana.

En la elección de las palabras debe escoger las más sencillas, pues la mayor prueba de cultura que puede dar un escritor es la de que tiene la facultad de llegar fácilmente a la inteligencia del mayor número de lectores. ¡Desgraciado del periodista a quien no se le entienda sin la ayuda del Diccionario! ¡Ese acabará en un soliloquio!

Al escoger los temas ha de fijarse en los que interesan al público y no en los que le interesan a él ni a determinadas personas. En esto se ha de ser inflexible. El espacio que se resta a un periódico con elogios o trabajos de índole personal, no lo agradecen ni los propios interesados, al paso que se defrauda a la inmensa mayoría del público.

Ha de inspirarse siempre el periodista en la intención más pura. Sin demasiado temor a equivocarse, porque errar es de humanos; pero con mucho temor a producir un mal, porque nadie tiene derecho a ser infame ni por imprudencia.

Debe velar, en todo momento, por su propio decoro. El periodista que vende su pluma termina casi siempre, cacareando.

## Inspección Sanitaria Efectuada Anoche

El doctor Calonge, jefe de Inspección Sanitaria de Casas y Establecimientos, salió anoche en unión de sesenta inspectores, a visitar los cafés, fondas, posadas, etc., de la ciudad, para comprobar si cumplen los requisitos de las Ordenanzas Sanitarias.

# El Servicio Exterior Quedará Regulado y Será más Eficiente por Medio de una Nueva Ley, Iniciativa del Presidente

Tiende a que los funcionarios de la Cancillería realicen una labor aun más efectiva, si cabe, de la que plausiblemente ejecutan en la actualidad, para mayor gloria de la República

**AL REORGANIZARSE EL SISTEMA DE JUBILACIONES LOS DIPLOMATICOS COBRARAN LA "ANTIGUEDAD", EN FUNCIONES**

Otra de las innovaciones de la nueva Ley Orgánica de la Secretaría de Estado es la "rotación" de los miembros del Servicio Exterior.—Lo que dice el Dr. Campa

Enterados de buena fuente que el Presidente de la República, General Gerardo Machado, presentará en breve una novísima ley relacionada con nuestra Cancillería, con el objeto de reorganizar de una manera absoluta el Servicio Exterior, fuimos a ver al doctor de la Campa, Subsecretario de Estado, para que nos brindara algunas noticias en ese respecto.

—Doctor Campa—le decimos— toda la mañana del lunes estuvo usted departiendo con el señor Presidente de la República. Toda la mañana, también, estuvimos los repórtere buscándole a usted afanosamente para que nos brindara algunas nuevas. Ahora—que al fin le encontramos—quisiéramos que nos dijera algo acerca de esa nueva ley que se relaciona con la Cancillería.

—La Ley Orgánica de la Secretaría de Estado — nos dice el doctor Campa—que rige hoy en día, es una ley que quizá era buena para el tiempo que fué dictada (época de Estrada Palma). En estos momentos no solamente resulta anticuada y sin aplicación práctica y eficiente para las necesidades de ahora, sino también inadaptable y adolece además de grandes defectos, defectos que es lo que principalmente se pretenderá suprimir.

—Esta ley, novísima, es exclusivamente producto de la iniciativa del señor Presidente. El General Machado, gobernante previsor y de visión amplia, se ha dado cuenta de lo que significa para la nación el contar con un eficiente Servicio Exterior.

—Una de las partes más interesantes de esta nueva ley es este Servicio; se pagará por sí mismo, tratando siempre de que quede un sobrante que se destinará a materiales, y principalmente, con el objeto de adquirir residencias para las Legaciones de Cuba en las capitales extranjeras.

—¿Habrá reajuste de funcionarios?—le decimos.

—No, contesta el Jefe del Protocolo. Esta Ley no reajustará los sueldos ni suprimirá plazas; sino que sencillamente tenderá a que los funcionarios de la Cancillería ejecuten una labor aún más efectiva de la que plausiblemente viene haciendo, labor que puedo calificar de buena. Puede usted decir que la nueva ley no lesionará ningún interés ya constituído.

—¿Se regularán las jubilaciones?

—Se regularán éstas y principalmente el sistema empleado hasta ahora; impidiendo que en el futuro sucedan cosas que por absurdas no vamos a citar ahora.

Este asunto tratado por el doctor de la Campa nos hace recordar el caso de un Ministro cubano—no vamos a citar el nombre—muy viejo, casi setentón, que ya próximo a la muerte contrajo nupcias con una muchacha que apenas tenía veinte años. El ministro poco después del matrimonio, murió, no por haberse casado, sino porque tenía contados sus días; su esposa, española, estuvo cobrando una fuerte suma del tesoro cubano todo el tiempo que permaneció viuda, hasta que contrajo nuevas nupcias, perdiendo, por consiguiente, el derecho a la jubilación.

Otra de las conveniencias que tendrá esta nueva ley que regirá el Servicio Exterior es que los funcionarios de la Cancillería podrán cobrar cuando tengan derecho sus haberes por antigüedad, estando prestando servicios, y no tener como sucede ahora que estar jubilados para devengarlos.

—El sistema de jubilaciones será bien atendido. La Secretaría de Estado tendrá en este sentido poderes omnímodos para resolver en todos los casos que se presenten, aun por encima de los tribunales de justicia.

—Y por último, se establecerá la rotación de los adscriptos al Servicio Exterior con el fin de preparar al funcionario. El sistema: que éstos pasen un número de años—que ya se fijará—en el destino que la Cancillería les haya indicado y vuelvan de nuevo a Cuba otra temporada determinada a prestar sus servicios en las oficinas de la Secretaría.

—¿Con qué objeto?—le preguntamos.

—Para darle la mayor amplitud a la organización del Cuerpo Diplomático y Consular y más íntima unidad al Servicio Exterior.

—Además—argüimos nosotros— es una sabia y discreta medida ya que de esa manera el funcionario tiene siempre en su país un "nexum" que los une a la Patria: ya sea el amor, la amistad o la conveniencia.

## UN CUBANO EN EL CONCURSO DEL FARO DE COLON

**665 ARQUITECTOS ASPIRAN AL PREMIO**

WASHINGTON, junio 5. (UP)

LOS aspirantes a los premios ofrecidos por la Unión Pan Americana para el certamen abierto con destino a la construcción del faro-monumento a la memoria del descubridor de América, suben ahora a 665. De este número, 57 son de la América Latina.

Cinco nuevos concursantes de Hispano América enviaron ayer su solicitud, siendo éstos: Honorato Coleti y Guerra, de Cuba; Luis Aldarado, de México; Luis Ledó de Lanca, de México; Emilio H. Baumgart, del Brasil; y Pedro Pablo Bernardes Bartis, también del Brasil.

## Zayas Bazán se Dedicará a la Política Activa en Camagüey

El ex secretario estuvo en el pueblo de Florida, donde hizo algunas manifestaciones

FLORIDA, Junio 5, DIARIO, Habana.—Distinguidos políticos y amigos recibieron regocijados al comandante Zayas Bazán a su llegada esta mañana con motivo de activar el asunto relacionado con la asamblea que celebrarán los miembros del Ejecutivo Liberal de esta municipalidad el día once del corriente para cubrir varias vacantes entre ellas la de presidente y vice y al mismo tiempo tratar asuntos de interés del partido. El Comandante manifestó a sus amigos que hará política activa en favor del general Machado. — Pérez, CORRESPONSAL.

## CHANG TSO-LIN AGONIZANTE

MUKDEN, Manchuria, junio 5. (U. P.) — Asegúrase que el mariscal Chang Tso-Lin, dictador de Manchuria y durante cinco años el jefe militar más influyente de todo el norte de China, se encuentra agonizando, como resultado de las heridas que recibió en el atentado personal de que fué objeto durante su viaje de Pekín a Mukden.

Los médicos han manifestado a las siete de esta tarde que el mariscal se encontraba en estado comatoso, después de haber gozado durante el día de varios intervalos de lucidez que hicieron creer que mejoraba.

No fué así, y hasta circuló el rumor, recogido por el diario "Ji Ji", de Tokío, de que Chang había muerto; pero fué desmentido.

Lo cierto es que le subió la fiebre, no pudo comer y pronto perdió el conocimiento. Más tarde, revivió largo rato, para perder nuevamente los sentidos. Los médicos le han inyectado ya aceite alcanforado en varias ocasiones.

## Ley de los Paquetes Postales Para el Tabaco Cubano

WASHINGTON, junio 5 (U. P.)

EL Presidente Coolidge confía en que el Congreso adoptará en su próxima sesión una ley que permita la reanudación del convenio sobre paquetes postales entre Cuba y los Estados Unidos, medida que recomendó a la pasada legislatura, sin resultado.

El Presidente lamenta mucho que esa ley no haya sido aprobada en la sesión que terminó recientemente. Coolidge es partidario de que se permita la importación de tabacos y cigarros cubanos a los Estados Unidos en lotes de menos de tres mil, y recomendó la aprobación de la misma en su mensaje al Congreso.

Cree el Presidente que tal medida sería altamente beneficiosa para Cuba y los Estados Unidos.

## La Condecoración a Cambula Acosta

Hoy saldrán para Oriente, en comisión especial, el presidente de la Cámara, doctor Guas Inclán; los secretarios Alberni y La Guardia y el doctor Carlos Manuel de la Cruz, llevando a Cambula Acosta la medalla con que la Cámara obsequia sus méritos patrióticos.

## Una Pelea de Gallos

Novela de asuntos cubanos de actualidad por el novelista Alberto Insua. Búsquela el domingo próximo en nuestro magazine. Constituye un positivo regalo para nuestros lectores.

## Alberto Insúa

Describe en ese capítulo intenso "una pelea de gallos" efectuada en una "valla particular" por la que desfilan interesantes tipos representativos de „nuestra sociedad de hoy".

LEALA EN NUESTRA EDICION DEL DOMINGO PROXIMO.

## SERVICIO AEREO INTERNACIONAL

El aeroplano "General Machado" llegó ayer, de Key West, a las 9.17 de la mañana, con la correspondencia pública y dos pasajeros, los señores Rivero y Barcia, que fueron en la tarde anterior a Key West.

Trajo 15 sacos de correspondencia con un peso de 806 libras y un total de 48.360 cartas.

M.E.C.D. 2016

Ud. puede tomar
**Emulsión de Scott**
ahora
y en toda época del año. Su científica elaboración asegura el buen efecto tanto en invierno como en verano. Tome
**EMULSIÓN de SCOTT**

**DR. L. F. RODRIGUEZ MOLINA**
CIRUJANO DEL "HOSPITAL CALIXTO GARCIA"
Profesor Titular de Enfermedades de las Vías Urinarias de la Universidad de la Habana.
Consultas: de 10 a 12 de la mañana y de 4 a 6 de la tarde.
Lamparilla, 86 y 88.—Tel. A-8454.

**Dr. P. M. Souza**
Garganta. Nariz, Oídos. Hospitales de New York, Viena, Budapest, Habana. San Lázaro 226, de 2 a 4.

**DR. PULGARON**
Manzana de Gómez 465
Teléfono A-1862
PRIMERA Y SEGUNDA ENSEÑANZA, ENSEÑANZA SUPERIOR Y LATIN
Visitas y Avisos: de 5 a 7.

**Dr Gonzalo Pedroso**
CIRUJANO DEL HOSPITAL MUNICIPAL DE EMERGENCIA
Especialista en Vías Urinarias y Enfermedades Venéreas. Cistoscopia y cateterismo de los uréteres. Cirujía de Vías Urinarias. Consultas de 10 a 12 y de 2 a 5 p. m., en la calle Avenida de la República 254 E-16 Endf. 1 Enero.

**DR HERNANDO SEGUI**
GARGANTA, NARIZ Y OIDOS
**Prado, 38; de 12 a 3**

**Ataques o Epilepsia** HAGA cesar en el acto los ataques. Sólo para demostrar sus resultados, enviaremos GRATIS una muestra y un folleto a toda persona que nos diga su edad. Se ha usado desde hace 51 años. ¿Para qué sufrir más tiempo cuando se le ofrece el alivio GRATIS? Dirigirse a: Towns Remedy Co. Milwaukee, Wiss., E. U. A.
De Venta Por
DROGUERIA DE JOHNSON
Apartado 750. Habana-Cuba.

**MARCAS Y PATENTES**
LORENZO S. RUIZ
—En práctica desde 1912 —
Edificio Castelejo, 401. Oficios, 18.
Cable y Telégrafo "TRADEMARK"
Tels.: I-5960 y A-9746.
HABANA

**Alante!**
Con mi capa marca
**Pescado**
no sufro yo demoras en el camino por mucho que llueva.
*Representantes para Cuba:*
J. Z. HORTER CO.
HABANA
No se engañe.
Exija esta marca.
TOWER'S FISH BRAND
A. J. TOWER CO., BOSTON, U. S. A.


# HOY, EN CONSEJO DE SECRETARIOS, SE CONOCERA DE UNA FORMULA PARA NO TOCAR EL SUELDO A LOS EMPLEADOS

Se espera que sea ofrecida por el Secretario de Hacienda, al tratarse de la reducción de los presupuestos.—Artemisa espera la visita del Presidente

## EL JEFE DEL ESTADO VISITO VARIAS OBRAS DEL EJERCITO PARA EL GANADO, EN C. CAMINOS Y STGO. DE LAS VEGAS

Nombramiento de fiscales para Pinar del Río.—El General Eusebio Hernández visitó al General Presidente.

### CONSEJO DE SECRETARIOS

Para hoy, miércoles, está convocado el correspondiente Consejo de Secretarios, habiéndose citado a todos los miembros que integran el Gabinete.

El Consejo de hoy reviste gran interés, ya que en el mismo tenemos entendido que el señor secretario de Hacienda, doctor Gutiérrez de Celis, ofrecerá al señor Presidente de la República una fórmula para conseguir la reducción de los Presupuestos sin que sea necesario la rebaja de sueldos a los empleados públicos.

### DESDE MUY TEMPRANO EL PRESIDENTE DESPACHO AYER

Toda la mañana de ayer, desde las primeras horas, fué dedicada por el señor Presidente de la República a despachar distintos asuntos con los Secretarios de su Despacho.

### EL GENERAL ALBERTO HERRERA Y EL CORONEL FERNANDEZ QUEVEDO

Los jefes del Ejército y de la Marina Nacional, general Alberto Herrera y coronel Fernández Quevedo, celebraron una extensa conferencia con el Primer Magistrado de la Nación.

### EL DR. EUSEBIO HERNANDEZ

Acompañado del senador Wifredo Fernández, Director de nuestro colega "Excelsior", estuvo ayer mañana en Palacio el general Eusebio Hernández, con quien iban también sus alumnos predilectos doctores Domingo Ramos y Gustavo Cuervo Rubio.

El Jefe de la Nación, felicitó al ilustre médico cubano doctor Hernández, recientemente llegado a esta capital después de un triunfal viaje científico por tierras europeas; y a su vez el doctor Hernández manifestó su profundo agradecimiento al general Machado por las atenciones de que le han hecho objeto con motivo de su regreso a la Habana.

### EL SECRETARIO DE HACIENDA

Otra de las visitas de ayer a Palacio fué la del doctor Gutiérrez de Celis, Secretario de Hacienda, quien estuvo despachando con el señor Presidente de la República.

Sabemos que en esa entrevista se estuvo tratando sobre la reducción que precisa hacerse en los próximos Presupuestos y la que según noticias que tenemos ascenderá a la importante suma de seis millones de pesos, que se ha de rebajar del montante total para el nuevo Ejercicio Económico.

El Secretario de Hacienda también estuvo conferenciando con el general Machado sobre el Mensaje que éste enviará al Congreso y en el que pedirá la condonación de multas a los comerciantes que tienen que cumplir el Impuesto del cuatro por ciento.

A su salida de Palacio interrogamos al doctor Gutiérrez de Celis sobre el estado en que se encuentra la escritura del Empréstito de cincuenta millones de pesos, declarándonos que está trabajando activamente en dicho asunto para que la referida Escritura sea firmada lo más pronto posible.

**Agricultura y Justicia.**—El general Molinet, Secretario de Agricultura y el Ldo. Barraqué, Secretario de Justicia, también despacharon ayer mañana con el Jefe de la Nación.

### NOMBRAMIENTO DE FISCALES

El Secretario de Justicia puso a la firma del señor Presidente ayer el nombramiento de los doctores Caiñas y Dorta para los cargos de Fiscales de la Audiencia de Pinar del Río.

Con motivo de los referidos nombramientos el Senador Wifredo Fernández, en su visita de ayer al Jefe de la Nación, dió las gracias a éste por la designación de los citados doctores.

**Molinet, Tarafa y Pedroso.**—Cuando se retiraba ver de la mansión del Ejecutivo el general Molinet, Secretario de Agricultura, hubo de encontrarse con el coronel Tarafa y con el hacendado señor Pedroso, con quienes sostuvo una larga conferencia sobre asuntos agrícolas y financieros.

### LEYES SANCIONADAS.—IMPUESTOS

En la mañana de ayer fueron sancionadas por el señor Presidente de la República, las siguientes leyes:

—Concediendo por una sola vez pensión de cinco mil pesos al ex-Representante Juan Felipe Risquet, para que pueda trasladarse al extranjero a atender su quebrantada salud.

—Prohibiendo desde las ocho de la noche hasta las cuatro de la mañana todo trabajo en panaderías, pastelerías y similares, exceptuando los sábados en que el trabajo diurno podrá prolongarse hasta las once.

—Una ley referente a que sean competentes los tribunales cubanos para conocer juicios contra extranjeros y lo relacionado con tramitación de expedientes sobre haciendas comuneras.

—Con el propósito de ver al señor Presidente de la República y para tratar sobre los impuestos a los alcoholes, estuvo ayer en Palacio una comisión de alcoholeros al frente de la cual iba el ex-Representante Ramón Guerra, acompañado de los señores Jaime Alberu, Antonio María Salazar, Nicolás Pérez y Tomás Díaz.

Estos comisionados no pudieron ver al Jefe de la Nación.

### ALCALDES DE LA PROVINCIA DE LA HABANA

Los Alcaldes de Alquízar, señor Mederos; Guanabacoa, señor Massip; Quivicán, señor Llambré Toldrá y Batabanó, señor Pérez Olivera, los cuales forman el Ejecutivo de la Asociación de Alcaldes Liberales de la Provincia de la Habana, acudieron ayer a Palacio para solicitar una audiencia del señor Presidente de la República al objeto de informarle sobre los últimos acuerdos tomados por esta Asociación y relacionados con las necesidades administrativas y políticas de los distintos términos municipales de la provincia habanera.

### INVENTORES QUE SE DESPIDEN.—EL PAGADOR DE PALACIO

Con el propósito de despedirse de distintas personas de su amistad, visitaron Palacio ayer los jóvenes inventores italianos Marqueses Ciura de Castro, fabricantes de un utilísimo aparato por el cual se localizan las interrupciones en los motores de explosión.

En el día de hoy y por la vía aérea marcharán rumbo a los Estados Unidos los Marqueses de Castro, llevando la representación del Gobierno de Cuba para hacer distintas observaciones en las fábricas americanas de motores, así como probablemente figurarán como Delegados de nuestra nación en un próximo Congreso de Aviación que tendrá efecto en los Estados Unidos.

—Larga entrevista sostuvo ayer mañana el señor Luis Cabarga, alto empleado de la Renta de Lotería, con el señor Manuel Villapol, Pagador de la casa presidencial.

### ELEMENTOS ARTEMISEÑOS

Acompañados de nuestros compañeros en la prensa, señores Herminio Pola y Eloy Cruz, Director este último del periódico "El Siglo", de Artemisa, estuvo en Palacio ayer el señor Fernando Saenz, distinguido elemento de la sociedad artemiseña, los que se entrevistaron con el señor Ricardo Herrera, Secretario de la Presidencia, para tratar de la incorporación de una Escuela al Instituto de Pinar del Río.

A su salida de Palacio estos señores comunicaron a los periodistas que dentro de poco han de volver a la mansión del Ejecutivo acompañados del Alcalde de Artemisa, coronel Ramón Hernández, con el propósito de reiterar al general Machado la invitación que hace tiempo fué hecha para que visite aquella localidad donde el pueblo le espera impaciente y deseoso de demostrarle toda la simpatía de que goza en aquel término.

### SOBRE EL ABARATAMIENTO DE LA VIDA

El representante señor Félix del Prado, ha dirigido a los periódicos orientales "Diario de Cuba", "La Región" y "La Independencia', el siguiente telegrama en relación con su Proyecto de Ley, conducente al logro del abaratamiento de la vida:

"Proyecto conducente a abaratar subsistencia por medio intercambio distintas regiones territorio nacional de productos de su agricultura y su industria sigue contando con gran mayoría Cámara pero no ha sido aprobado por falta quorum. Deseo hacer constar que ésto se debe a múltiples causas ajenas dicho proyecto que retienen en provincias gran número de Representantes que al concurrir sesiones le otorgarán sus votos. Continúo luchando apasionadamente en favor de mi Ley y aumenta el grado de mi pasión cada vez que veo anónimos que envían a los Representantes elementos que apelan a tal procedimiento creyendo que así me restan adeptos ya que no tienen razones que oponer al proyecto ni valor para enfrentarse con su autor. Estoy seguro que esos anónimos son ajenos a la campaña equivocada pero de buena fe que alientan algunos compañeros míos así como también que tan vil procedimiento de los anónimos no impresiona a ningún representante para que haciéndose eco de las calumnias que contiene deje de asistir a las sesiones de la Cámara. Estoy muy agradecido del eficaz concurso que me prestan todas las personas y entidades que se han dirigido al Presidente de la Cámara recomendando el proyecto de ley por lo que ello puede significar de aprobación a mi conducta y deseo consignarlo por medio de la prensa oriental que tan brillantemente ha tratado esta cuestión y además quiero que sea la prensa oriental de mi provincia la que exprese mi gratitud a los periódicos habaneros que a diario vienen defendiendo el proyecto que patrocin mos los orientales y que ya cuenta con la mayoría de la representación de las otras cinco provincias. Si alguien debe dar las gracias por los beneficios que indudablemente el proyecto contiene para el pueblo, es el pueblo el llamado a hacerlo a todos los que nos ayudan en su defensa estimando que ningún interés creado es un derecho cuando está en pugna con el derecho de la colectividad que explota. Mi proyecto puede pasar por todos los tamices de patriotismo y honradez y yo me someto a todas las pruebas.

Fdo. Félix del Prado."

### EL PRESIDENTE GIRA VISITAS DE INSPECCION

Ayer a las once de la mañana, salió en automóvil el señor Presidente de la República, en unión del Jefe del Ejército, general Herrera; del teniente coronel Beltrán; de sus ayudantes de guardia comandante Gali Méndez y Firmat y de nuestro compañero en la prensa, señor Marsans, dirigiéndose primeramente a la finca El Dique, situada en Cuatro Caminos y Cotorro, donde estuvo inspeccionando el general Machado, en unión de sus acompañantes el centro de recría y la planta de aclimatación que el Ejército posee en dicho lugar, para enviar allí el ganado llegado del extranjero con destino a nuestras fuerzas armadas, y del que precisamente en la actualidad existe una importante remesa.

Terminada esta visita de inspección el señor Presidente de la República se dirigió a su finca Nenita, en Santiago de las Vegas, donde almorzó con el general Herrera, Jefe del Ejército; general Molinet, Secretario de Agricultura; general Delgado, Secretario de Gobernación; general Collazo; teniente coronel Beltrán; capitán Santamaría; Emilio Collazo; capitán Rodríguez Batista; comadante Gali Méndez y Firmat y nuestro compañero Raúl Marsans.

Después, todos los comensales, en unión del Jefe de la Nación, se trasladaron a la Estación Agronómica de Santiago de las Vegas, en cuyo lugar estuvieron examinando las obras que se vienen ejecutando para la instalación de una fábrica y laboratorio para fabricar el suero contra la pintadilla. Esta fábrica comenzará a funcionar a fines de la presente semana, habiéndose acordado que se inaugure oficialmente en los últimos días del mes actual.

El doctor Bernardo Crespo, Jefe de la Sección de Zootecnia de la Secretaría de Agricultura, así como los demás empleados de la nueva fábrica de suero, estuvieron mostrando a los visitantes los modernos aparatos instalados en el laboratorio y en la fábrica, los cuales son la última expresión de adelanto en dicha materia.

Terminada esta visita, de la que se mostró complacido el señor Presidente de la República, retornó a Palacio en automóvil el Jefe de la Nación.


LOS
**FERROCARRILES UNIDOS DE LA HABANA**
ANUNCIAN
QUE DESDE EL PRIMERO DE JUNIO DE 1928
LA AGENCIA DE PASAJES
QUE ESTABA SITUADA EN PRADO 118
HA SIDO TRASLADADA A LOS BAJOS DEL
**CENTRO ASTURIANO**
(POR ZULUETA)
TELEFONOS A-4034 y M-3031


## De Dia en Dia

### POR LA BELLA TRINIDAD

"Sr. Tartarín de Tarascón,
Señor:

Los suscritos, tayaberos de buena fé, leímos con mucho interés el programa de obras públicas para Trinidad, que usted recomendó en su sección en el DIARIO DE LA MARINA, y celebramos como es natural, que un prestigioso periodista habanero "saque la cara" por nuestra bella ciudad. Pero creemos que Vd. "se quedó corto" en sus peticiones, tanto más cuando dice: "Esto es lo que se debe pedir. Nada más ni nada menos".

Don Tartarín, hay más, mucho más, que pedir. Tampoco debe ser exigente y abrumar al Gobierno con solicitudes de obras a realizar inmediatamente.

Por nuestra parte (y nuestra modesta opinión es tan desinteresada como la de Vd.) creemos que las obras a pedir varían en cuanto a la urgencia de su ejecución. Entre las urgentes debe darse preferencia a las siguientes:

I. Terminación de las obras comenzadas por el Dr. Carlos Miguel de Céspedes, por especial recomendación del General Machado, grande y buen amigo de Trinidad. Esas obras incluyen a los nuevos Centros Escolares.

II. Colocación de la tubería necesaria en el Acueducto, para que se tome el agua en los mismos manantiales de San Juan de Letrán, expropiándose y cercándose una caballería de tierra alrededor de los manantiales para que ni hombres ni animales se acerquen a la toma del agua. Debe encomendarse a la Oficina Local de Sanidad que vigile la pureza del agua mediante análisis frecuentes.

III. Pavimentación moderna de las calles paralelas a la de A. Maceo (Gutiérrez) y situadas al sur de la misma; porque la realidad comercial requiere facilidades de transporte para los vehículos de motor, en esa barriada nueva de la ciudad.

IV. Conservación esmerada del pavimento antiguo, o de chinas pelonas, en las demás calles, así como de las aceras de pizarras.

V. Adaptación de alguna casa del Estado (propia o alquilada) para instalar provisionalmente un asilo de ancianos e inválidos.

VI. Reparación y continuación del tramo de carretera construido y construcción de puentes o tajeas en los caminos del Valle.

VII. Mejoras en los servicios públicos (alumbrado, matadero, mercado, etc.)

Entre las obras que consideramos aplazables, pero no postergables, podemos indicar las siguientes:

I. Construcción de un asilo permanente para los ancianos e inválidos de Trinidad y de los municipios vecinos. (La Iglesia de Santa Ana sería un sitio adecuado.)

II. Construcción de un sanatorio para tuberculosos, en las lomas, lejos de la ciudad y de la costa, pero cerca de la vía férrea.

III. Construcción de una carretera desde el poblado General Machado hasta Sancti Spiritus, pasando por Caracusey y San Pedro; así como de otra desde el mismo poblado hasta Fomento.

IV. Construcción de una carretera desde esta ciudad hasta el Aguacate, para entroncar con la de Cienfuegos.

V. Conservación del empedrado de la Barranca, y alguna atención a los principales caminos a las lomas. (Durante la intervención americana, los carros del ejército transitaban por esos caminos con relativa facilidad.)

VI. Dragado del puerto de Casilla y de otros sitios convenientes de la costa, sin olvidar a la bahía del Masío.

Es posible que nuestro amigo, el incomparable Secretario de Obras Públicas, no pueda atender de momento todas estas peticiones, pero debe autorizarlas desde ahora, dejando la realización de algunas para cuando haya más dinero en caja. La cuestión es conseguir al menos la promesa, ya que se puede confiar en las promesas que ahora se hacen. También creemos que el arreglo y mejoras en los caminos vecinales corresponde al Consejo Provincial.

La conservación de los edificios antiguos particulares, parece un asunto de iniciativa privada, pero si el doctor Céspedes se empeña en defender el estilo colonial predominante en esta ciudad, justificará su título de hombre de buen gusto.

Muchas gracias, Don Tartarín, por haberse ocupado de Trinidad y no la olvide, ni tampoco nuestra modesta opinión.

Varios Trinitarios.

**N. del R.**

Tengo a verdadera honra servirles de mediador a "Varios trinitarios" para dar a conocer sus aspiraciones de mejoras y reformas en la histórica villa.

El programa, por otra parte, me parece calcado en las verdaderas necesidades de la población, salvo el punto III que resulta bastante discutible. La "realidad comercial" de Trinidad, de que hablan nuestros comunicantes, no está en los grandes almacenes de víveres de "La Cabeza de Queso" y otros establecimientos análogos; está en el turismo, que no va buscando encontrar camiones de cinco toneladas—ya "ellos" vienen de donde los hay por millares—sino carretelas y volantas, servidas en su propia salsa, o sea rodando sobre viejos pavimentos. Amén de que hay inexactitud manifiesta en llamarle barriada nueva a una que, entre otras pruebas de su antigüedad, ofrece la de una calle que se llama de San Proscopio, santo que a fuerza de años puede decirse que ha caído en desuso.

En cuanto a la ocurrencia de "Varios trinitarios" de recurrir a una sección, tildada de festiva, para exponer los graves problemas que desea solucionar su pueblo, la encuentro sumamente acertada, si efectivamente resulta que aquí nunca se habla en serio.

Eso de llorar lástimas, como hacían los desheredados de la fortuna de antes, o rugirlas, como están haciendo ahora los proletariados, son tácticas equivocadas. Lo mejor es reírlas. Por aquello de "ríe y el Gobierno reirá contigo". Y un Gobierno que acaba por reír, es un Gobierno que empieza a humanizarse.

## UN CHOQUE

Un choque y lesiones.— Antonio Chio Rodríguez, vecino de Gómez 23, fué asistido en el centro de socorros de lesiones leves las que sufrió cuando transitando en bicicleta por Paz y General Lee chocó ésta con el camión 1025 que guiaba Juan González Fernández vecino de Industria 2.

**LA UNICA SIDRA**
que se elabora con su propio ácido carbónico, constituyendo una bebida a base de esencia pura de manzana, es la
**SIDRA GAITERO**
reputada en el mundo entero como
LA BEBIDA ESTOMACAL POR EXCELENCIA
J. Calle y Co., S. en C.
SU BODEGA SE LA SERVIRA FRIA A LA HORA QUE LA NECESITE
4790 alt 4d-6


# MODIFICACION DEL AFORO DE LA SEDA ARTIFICIAL

En ese sentido hace gestiones la Asociación Nacional de los Industriales de Cuba

El doctor Alfredo O. Ceberio, Secretario de la Asociación Nacional de Industriales de Cuba, ha dirigido al honorable señor Secretario de Hacienda el siguiente escrito:

Junio 5. 1928.

Sr. Dr. Santiago Gutiérrez de Celis, Secretario de Hacienda.
Ciudad.

Señor;

Tenemos el mayor gusto en hacernos intérpretes de los deseos de nuestros asociados, Robrand Manufacturing Company, S. A., industriales establecidos en esta capital, Franco y Benjumeda, dedicados a la elaboración de medias de seda artificial, desde junio de 1926.

Dichos señores emplean, para la confección de los productos que elaboran ,alrededor de 1200 kilogramos de seda artificial, según muestra que se acompaña.

Esta materia prima, imposible de obtener en Cuba, les cuesta alrededor de $3.30 el kilogramo.

Por el antiguo Arancel de Aduanas de la República, dicho artículo se aforaba por la Partida 129-A., o sea $0.125 el kilogramo. Al reformarse el Arancel, dicho producto fué llevado a la Partida 148, con un adeudo de 25 por 100 ad valorem; es decir, se elevó a $0.725 el kilogramo, o sea alrededor de 500 por 100 de su adeudo original.

Entendemos nosotros que no ha sido la intención de la Comisión Técnica Arancelaria elevar la materia prima a dicha industria, que de no corregirse lo que estimamos un error, se verá en la necesidad de cerrar sus puertas, y es por ello que venimos a suplicar a usted someta a la consideración de los señores que integran dicha Comisión, el asunto que exponemos, en la seguridad que nuestra súplica será bien acogida por ellos y el adeudo modificado, ya dejándolo igual que estaba en el derogado Arancel, o ya imponiéndole un menor derecho arancelario, lo que permitirá el más amplio desarrollo de dicha industria, que tiene un campo magnífico en Cuba.

Para conocimiento de la Comisión le enviamos una muestra del producto elaborado por nuestros asociados referidos.

Con gracias por su buena atención a este asunto, cortesía que no dudamos merecer de usted, quedamos,

Muy atentamente,
A. O. Ceberio,
Secretario general.


*¿SE EMBARCA USTED?*
NOSOTROS TENEMOS EL EQUIPAJE QUE PUEDE NECESITAR

BAULES, MALETAS, MALETINES Y CARTERAS
Maletines Especiales para Médicos y Comadronas
*PELETERIA "BROADWAY"*
BELASCOAIN Y ZANJA.—TELEFONO M-5874

**Proteja las vidas inocentes**

LAS moscas siembran las semillas de las enfermedades y la Parca recoge la fúnebre cosecha. De los estercoleros y pozos negros, las moscas se trasladan a las viviendas, trayendo en sus patas vellosas los gérmenes de parálisis infantil, tifus y mil otras enfermedades mortales. Acabe de una vez con esta amenaza a su salud y felicidad. Protéjase y proteja a sus hijitos—pulverice Flit.

El Flit pulverizado, en pocos minutos, limpia la casa de moscas, mosquitos, chinches, cucarachas, hormigas y pulgas. Penetra en las rendijas que usan los insectos para esconderse y criar y destruye sus huevos.

El Flit pulverizado—sin dañar ni manchar el tejido más delicado—mata la polilla y sus larvas que destrozan la ropa.

Químicos famosos perfeccionaron el Flit. Es fácil de usar—mortífero para los insectos e inofensivo para el hombre. Altamente recomendado por los Inspectores de Sanidad. De venta en los principales establecimientos.

Distribuído por: Standard Oil Company of Cuba, Havana

**FLIT**
MARCA REGISTRADA
DESTRUYE
MOSCAS MOSQUITOS HORMIGAS
PIOJOS CHINCHES CUCARACHAS
POLILLAS PULGAS
"La lata amarilla con faja negra"
808



Señale con una cruz las horas en los cuadros grandes

Señale con una cruz los minutos en los cuadros pequeños.

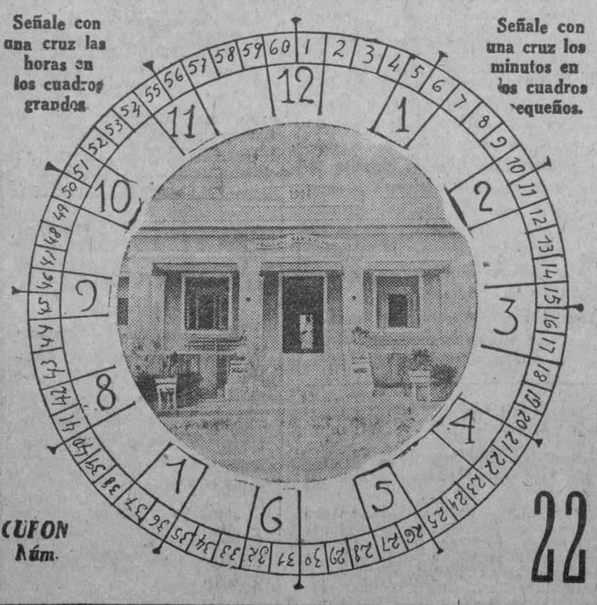

CUPON Núm. 22

**DIARIO DE LA MARINA**
**CONCURSO DE VIAJES A LA EXPOSICION DE SEVILLA**

El Reloj Parará a las _____ HORA Y MINUTOS
CON LETRAS

NOMBRE Y DOMICILIO DEL CONCURSANTE
Sr. .....
Calle ..... Núm. .....
Ciudad o Pueblo .....
(Se suplica nombre, dos apellidos y letra clara)
TELEFONO DEL CONCURSO A-7326


M.E.C.D. 2016

# Relación de los Alumnos Que Deberán Presentarse el Día 7 de Junio en el Instituto de la Habana

### Relación de los alumnos que deberán presentarse el día 7 de junio de 1928 a las ocho de la mañana para ser examinados de ingreso a la Segunda Enseñanza en el Aula número ocho

Díaz Menéndez José; Duarte Cajides Gregorio; Duarte Valdés Adelaida; Debrosse Lozano Antonia; Díaz Arias Antonio; Dellaca Canals Ricardo; Dieguez Méndez José; Damien Alfredo· Dieguez Pérez María; Dalmau Zaldivar Luis; Díaz Glez Pardo Roberto; Dole Varela Evelio; Díaz Cubero José; Domínguez Gabez Antonio; Durán Casares Bernabé; Escala Millán Joaquín; Espina Rodríguez Alfredo; Echenique Schmell Margarita; Escalante Alonso José· Citarella Pennino Juana; Eirás Lombardero Valentín; Eirás Lombardero Francisco; Embale Mercedes; Espinosa Zuazo María; Enriquez Hernández Félix· Enseñat Antonio; Eirás Manuel; Fontanillas Quiroga Manuel; Feijoo Julio; Fuentes Zubizarreta Miguel; Franco Puerta Juan; Franco Puerta Alfredo; Fernández Nodarse [illegible] Fe Casto A. de la; Fabián Hernández Guillermo; Fernández Dora; Fonseca Juan Francisco; Fernández Martínez Carlos; Fernández Godoy Julio; Fernández Jiménez José; Fernández Reventós Ernesto; Fernández Cuervo Alina; Fernández Menéndez Filomena; Fernández Suárez Roberto; Freyre Díaz Joaquín; Fraga Balbín Mario; Fiterre Riveras Ignacio; Fernández Morán Angel; Fernández Padrón María; Fernández Alvarez Florinda· Forrest Jaime; Ferrer Diez Raquel; Fuentes Guerrero Manuel; Fernández Almaber María; Fernández Alvarez Carlos; Fustes Tirso; Gómez Estevez Miguel; García Alonso Rafael; García Camín Esther; García Marcos Rosa; Guerra Hernández Pablo; Gómez Perera Mario; González Amieva Alberto; Guerra Hernández Pilar; Gómez Molina Nieves; García Estrada Juliá; García Saavedra Alrfedo: Guigon Alberto; García Vera Francisco; Gregorich Castulio; Granda Pérez Maximino; García de la Fé Ambrosio; González López Julio; García Lavín Víctor; González Crespo Carlos: García Llaguno Berta; Glez de Mendoza Alfredo; García de Aguiar Salvador; García Tuñón Pablo; Guzmán Sánchez Sergio; Gómez Acevedo Ireneo; Guedes Rafael; Guerra Debens Mercedes; García Llanes Ofelia; García Carrasco Juvenal; González Frías Rosa; Giroud Carreño Enrique; Graupera Carlos; Galarraga Berta.

### Relación de alumnos de Enseñanza Libre, que se presentarán a exámenes de Gramática Castellana, el día 8 de junio de 1928 en el Aula No. 1 a las siete y media de la mañana

Acosta Arteaga María; Almeida Quevedo Pedro· Alvarez Méndez Francisco; Alfonso de la Torre Emilio; Aguirre Crespo José L.; Arias Milián Augusto· Argüelles Sánchez Emilio· Ara Alonso Ernesto; Armendi Quirós Carlos; Alonso Zamora Luis: Alonso López María del C.; Alfonso Ruíz Miguel; Antiga Loredo Angela; Alvarez Furelo Josefa; Anrrich Fernández Blanco Rafael; Arauz Fernández Juan; Abrisqueta Chappotín Justo; Arbó Pons Jaime; Alburquerque Leal Héctor; Artalejo Fernández Arturo; Astol Mena Juan: Almeida Vieites Roberto; Armendi Quirós Juan M.· Alvarez Arcos Romero Elena; Arias Lanzardo Manuel; Alonso Sánchez Julio; Agamenon Grillo Silvio A.; Barrera Rubio Juan de la; Bringas Fernández Antonio; Barona Fontan Bienvenido: Basanta Carrasco José; Benítez González Ignacio; Bernal Rodríguez María de los A.; Beltrán Cazulo José; Barreiro Blanco Antonio; Balsinde Peñalver Ignacio; Brizuela Hernández María; Bequer Napoleón; Barros Méndez Guillermo; Berrayarza Terry Rafael; Cárdenas Morales Andrés; Castellanos Martínez Luis; Cadalso Yáñes Germán; Calderón Muñoz Gustavo; Corral Pérez Miguel; Castellanos Morales Humberto; Corominas García Eduardo; Cabrera Pérez Eduardo; Castillo Fernández Carlos; Cobas Castelo Manuel· Carvajal Olivares Segundo; Cabrera Herrera Juana; Campo Felipe Raquel; Campo Felipe Rosa M.; Caballé Maas Carlos; Cabrera Ortega Raúl; Castro Montejo Rafael; Calderón González Cándido; Crucet Duarte Carmelina; Deben Carrera Delia; Díaz Díaz Francisco; Díaz Diegado Cristóbal; Dones Rivero Luis; Daga Negro Irma Abate; Espinosa Alvarez Angel· Escalante Inés María del Carmen.

### Relación de los alumnos que deberán presentarse el día 8 de junio de 1928, para ser examinados en Gramática Castellana en el aula número 2, a las siete y media de la mañana

Evora Gutiérrez Luis; Elgarreta Eduardo; Estévez del Pino Juan; Fernández de Castro Orlando; Fernández H. Gato José; Figueredo Miranda Fernando; Fernández Pérez Lillián; Fernández Pérez Jorge; Torres Roig Manuel; Fernández García Adolfina; Fernández Díaz Leopoldo; Fernández Blanco José; Fuentes Díaz Reinaldo; Figueredo Vallejo Isabel; Ferrer Castillo José; Fernández Febles Delia; Fernández Montano Emilio; García Mayor Juan; García Ruíz Juan; González Spengle Fabián· García Glez Mario; González López Julián; González Zoila; García Gutiérrez Roberto; García Triana Rosa; González Guzán Emilio; Gonzjlez Carrasco José; Gómez Toro Margarita; González Vasallo Orlando; González Rodríguez Bruna; Gamboa Meruelo Clara; Guenche Mora Mario; García Iglesia Nemesio; Guerra Caro Antonio; González Santos Violeta; Goizueta Félix; Galofe Rodríguez Sara; Galcerán Pedro; Diego Hernández René; Hernández Menéndez Francisco; Herranz Santos Vicente; Hernández Bienvenida· Hernández Ramona; Herrera Alonso Sebastián· Hoed de Beche María; Howell Rivero Emma; Isart Josefina· James Herrera José; Junco Oliva María del; La Villa Navarro René; Laguer Luis; Leis Bacallao José; López Glez Nilda; Lafita Navarro Mercedes; León Rivera Segunda; Laza Broch José; La Nuez Roque; Monteagudo Luz; Madan Julio· Montenegro Raquel.

### Relación de los alumnos de Enseñanza Libre que serán examinados el día 8 de junio de 1928 de Gramática Castellana, a las siete y media de la mañana, en el aula número tres

Miranda Feliú Eugenio; Muruais Carballosa Eliseo; Núñez García Mario; Nodarse Filgueira Delia; Núñez Lastra Hena; Nasser Castellanos Flora; Ochoa Glez Moraima; Otero Bello Isabel; Ortea Fermín; Odio Mustelier Juan; Pérez López Juan; Pascual Canosa Helia; Pons María; Pujol Méndez Marta; Piñeiro Varona René· Ponzoa Carlos; Pérez del Cañal Carmen; Pérez Chamblesd Helen; Pujals Elena; Pérez Carballosa Serafín; Peñeñón Juana; Pupo Angel; Pérez Díaz Guadalupe; Palomino Silvio; Prado Díaz Wilfredo del; Pérez Carrillo Isabel; Pazos Valdés Manuel; Provedo Martínez Vicente; Perea Delgado María; Piñera Arena Consuelo; Quesada Argentina; Quesada Shepleud Lorenzo; Rebollar Gutiérrez Miguel; Remedio Pérez Zoilo; Remírez de Estenoz Agracio; Randall María; Rodríguez Tejera Ana; Rodríguez Avalos Carmen; Rodríguez Quiñones Pedro; Masey Miguel; Marrero Díaz Alberto; Milanés María: Montero José; Martinó Carlos· Manzini Mario; Monteagudo Carolina; Morales del Valle Raul; Marcelino Fernández Luis; Menocal Rivero María; Montalvo Carlos; Menocal Rivero María M.; Martinez Rodríguez Enrique; Molina Suárez José; Martí Portillo Miguel.

### Relación de alumnos de Enseñanza Libre, que se presentarán a examen de Gramática Castellana, el día 8 de junio de 1928, en el aula número 4, a las siete y media de la mañana

Milián Márquez Adolfo; Mora Lameli Salvador; Magriñat Valdés Lidia; Martínez Martínez Mario; Medio González Rosalina; Ramos Rodríguez Juan; Ruiz Trelles Raúl; Ramírez Alvarez María Leonor; Rivacoba Pérez Miguel; Recio Infante María; Reyes Gavilán Agustín; Reyes Hernández Justo; Reyes Fernández Vicente; Ramírez Almeida Evelio; Sánchez López Callejas Mercedes; Santaella Rodríguez Sara; San Juan Hernández Manuel; Segoviano González Luis; Suárez José Alfredo; Sotolongo Izquierdo Lucas· Suau Cedeño Francisco; Sánchez García Luis; Sanjurjo Alvarez Luis· Suárez Moré María Teresa; Sierra Castillo Joaquín; Solano Moyuelo Angel; Senti González Vicente· Sindra Navarrete Gabriela; San Martín Odria Angel; Segredo Acebal Oscar; Torres López Francisco; Tarafa Govín Antonio· Torres de Navarra María; Torrado Pruna René; Talavera Francisco; Vidal Someillán Oscar; Viciana Rodríguez Lilia; Valera Santa Coloma Alejandrina; Valdés Posada Aristarco; Valle Gorgoll José; Valdés Alvarez Ildefonso; Valdés Pérez Hugo; Verna Peñes Esther; Vadia Mena René; Valdés Oller Lorenzo· Xiqués Morejón Rafael; Zayas Bazán Murillo Laura; Zurbano Anaya Rita; Ayala González Carmen.


JABON CASTILLA, OLIVA BLANCO ESPAÑOL
GOLIATH
M. CABRERA Y Cía TELF. A-0342
ESPUMOSO. GUARDE LA ENVOLTURA DE LA PASTILLA.



EN LA BOTICA NO!!
Cuando quiera un verdadero reconstituyente pida
GOFIO ESCUDO
Industria cubana
Más nutritivo. Más sano. Más barato.
¿Ha probado usted la harina de maiz "ESCUDO"?
J. A. Palacio y Cía.



LA TROPICAL ¡ESTÁ COMPLETA!
¡Dá la hora! ¡Dá las medias! ¡Dá los cuartos!.
CERVEZA
DEME MEDIA TROPICAL



Dos precios
$16.50 Y $18.00
Teniendo necesidad de hacer reformas en nuestros talleres, sacrificamos las utilidades en todos nuestros trajes de
$22.50 $20.00 y $18.50 a
$16.50 Y $18.00
Hacemos Trajes a la Medida
Las líneas de nuestros trajes expresan siempre juventud
La Ciudad de Londres
Galiano 116.


## LA JUNTA DE LOS FERRETEROS HA SIDO POSPUESTA

### Debía haberse efectuado ayer, y ha sido aplazada para mañana jueves

La junta que debió celebrar ayer la Sección de Ferretería y Maquinaria de la Asociación de Comerciantes de la Habana, para tratar de las nuevas orientaciones a seguir así como del nombramiento de Presidente de ese organismo, fué pospuesta para el próximo jueves, a las cuatro de la tarde.

En esta reunión se resolverá el programa de labor que tienen que desarrollar, en defensa de sus intereses y para cuya obra han ofrecido su decidida cooperación de los señores Aspuru, Víctor G. Mendoza, y otros no menos importantes ferreteros y comerciantes de maquinarias en general.

**Maltrato de obras.**— Francisca Silva de Oficios 78 fué asistida en el centro de socorros de hiperhemia traumática en ambas regiones pectorales y brazos izquierdo que le causó al maltratarla de obra su vecino Tomás Docal Hernández por un disgusto que tuvieron por cuestiones de vecindad.

**Una caida.**— Victoria Cruz Rojas, vecina de San Ignacio 28, fué asistido en el centro de socorros de esguince de la articulación del pie izquierdo, la que se produjo al caerse al pavimento casualmente en su domicilio.

## SUCESOS DE POLICIA

**Mordeduras de perro.**—En el centro de socorros fué asistido de lesiones leves, Leopoldo Acosta Núñez, vecino de 23 y 20, las que le produjo al morderle un perro callejero frente a su domicilio.

**Un choque.**—En L y 23, chocó el omnibus 40556 de La Precisa que guiaba el motorista Fernando Arias Lorenzo, vecino de Lanuza 13, sufriendo ambos vehículos averías de escasa importancia.

**Arresto Judicial.**—El vgte. 1108, detuvo a José Prado Alvarez, chauffer y vecino de 23 y 4 por encontrarse reclamado por el juez correccional de la cuarta sección en juicio que se le sigue por infracción municipal.

**Maltrato de palabras.**— Lucrecia Pazo Valdés, vecino de Infanta y Velarde, denunció haber sido maltratada e insultada de palabras por Adela Perales y su tio Emilio Banre Perales vecinos de Macedonia 13, por un disgusto que tuvieron hace algunos dias.

**Ocupación de un banco de rifas.**— El vigilante 255, previo mandamiento judicial efectuó un registro en la casa Santo Tomás letra F. domicilio de Serafina Chacón Sánchez, ocupando tras detenida inspección nueve listas con apuntaciones para la bolita y charada.

**Vejación.**— El vigilante 1600, detuvo a Pandolfo López García vecino de General Lee y Santa Emilia por acusarlo Jesús Hernández García domiciliado en Estrada Palma s.n. de haberle vejado en su domicilio.

## CHOQUE ENTRE UN TRANVIA Y UN AUTOMOVIL

### Un abogado acusa a un individuo de no haber cumplido un contrato para reconstruirle su casa

En Cerro y San Pablo chocaron ayer el tranvía 504, de Cerro-Aduana, cuyo motorista se nombra Braulio Marina, de 30 años, y es vecino de Cerro y Ferrer, y el auto 15889, que conducía el chauffeur Vicente Fernández Villaroya, vecino de Patria y Zequeira.

En este auto viajaba como pasajero Pedro Goyanes García, jardinero, de 28 años y que reside en Consejero Arango y Universidad el cual, atemorizado se arrojó al suelo, causándose numerosas contusiones en la cabeza y cuerpo, de las que fué asistido en el tercer centri de socorro.

El automóvil quedó destrozado.

**NO LE CUMPLIO EL CONTRATO**

El doctor Alfredo E. Valdés, abogado, vecino de 10 número 217, acusó al señor Pedro Herrera Sariol, contratista, vecino de Lawton 56, con el que contrató la reedificación de su casa, de no haberle cumplido el contrato, llevándose el fregadero, el calentador del baño, y otros objetos, llenándole de escombros la casa y de no devolverle el dinero de las obras que dejó de realizar, después de haberle entregado $2,800 para la reedificación.

**Un choque** En la Plazoleta de Luz el auto 4415 que manejaba Manuel Pendás Menéndez vecino de Inquisidor 17 chocó con el omnibus 40474 de la empresa "La Ideal", sufriendo el primer vehículo averias que aprecia en $5.

**Escándalo por embriaguez.**— Jacinto Suárez López, sin domicilio ni ocupación fué detenido porque en estado de embriaguez alcohólica formó un gran escándalo en San Isidro y Damas.


LA SMITH PREMIER 60
Es la máquina de escribir incomparable por su suavidad y ligereza.
Evita el cansancio produciendo mayor rendimiento de trabajo.
CIA. CUBANA DE FONOGRAFOS
O'REILLY 89 Y 91 VENTAS A PLAZOS TELEFONO A-3128



Luz clara, buena distribución de luz
OSRAM
REPRESENTANTES: ZALDO, MARTINEZ Y CIA.


M.E.C.D. 2016

# SERA TRANSMITIDO POR RADIO A TODO EL MUNDO EL DISCURSO QUE PRONUNCIARA ARISTIDES AGÜERO

### Los jefes de negociados se reunieron ayer con el señor de la Campa, tratando diversos asuntos del Servicio Exterior de la República.—La próxima combinación diplomático-consular

Ayer recibió la Cancillería un interesante parte telegráfico de la Secretaría General de la Liga de las Naciones, organismo que está funcionando en estos momentos en Ginebra.

El parte telegráfico dice lo siguiente:

Secretario de Estado.

Habana.

"Presidente Agüero realizará ensayos de comunicación a larga distancia hablando mañana miércoles entre las 16 y 17 horas del meridiano de Greenwich, ante un micrófono que se encuentra instalado en la Secretaría de la Sociedad, directamente conectado a la estación holandesa "Kotwik", que difundirá su discurso mediante una honda de 18,4 metros. Letras llamadas "Kotwik" son P. C. L., con una energía de 25 kilowats. Agradeceríale advertir a las estaciones receptoras y a los diarios.

Como es sabido ya, por haberlo así publicado hace días este periódico, al doctor Arístides Agüero, distinguido funcionario cubano de la Cancillería, ha correspondido en turno presidir la reunión del Consejo de la Liga de las Naciones que inauguró sus sesiones brillantemente el lunes pasado.

**Visita de cortesía.**—Fué recibido ayer por la mañana por el doctor Angel de la Campa, Sub-Secretario de Estado, el Ministro de Chile en Cuba, señor Manuel Bianchi y el señor Rencoret, conocido chileno que prestó sus servicios como Cónsul Encargado de Negocios en esta capital.

El señor Rencort que llegó a la Habana el domingo pasado, estará breves días en esta ciudad, desde donde embarcará rumbo a la capital de Rumania, lugar al que ha sido designado por el gobierno de su país para que ocupe el cargo de ministro.

El señor Rencoret que tiene en esta capital con muchas amistades entre las que cuenta principalmente la del Sub-Secretario de Estado, quedó altamente complacido de la cordial acogida de que fué objeto por el doctor de la Campa.

**Consejillo.**—Volviendo a una antigua práctica que desde hacía algún tiempo no se venía observando en la Secretaría de Estado, fueron citados ayer—y así se hará todos los martes—los Jefes de Negociados y de Secciones.

Reunidos todos los funcionarios que prestan sus servicios dentro de la Cancillería, el doctor Manuel de la Campa sostuvo con ellos una animada conferencia, tratando principalmente sobre los asuntos relacionados con el Servicio Exterior de la República.

La idea de celebrar este consejillo semanalmente es única y exclusivamente con el objeto de que haya un contínuo contacto y una íntima inteligencia entre los jefes de los negociados y el sub-Secretario para de esa manera poder trabajar más de acuerdo y con mayor armonía.

**El tratado de bultos postales con Alemania.**—Nos comunicó el doctor de la Campa que el jueves de la entrante semana se firmará el tratado de Bultos postales con Alemania.

Como ya habíamos dicho en días anteriores solamente se esperaba para que quedara ultimado para la firma el beneficioso tratado con la nación alemana que ésta terminara con los últimos detalles de la traducción de las bases del convenio.

El jueves, como hemos dicho, quedará definitiva firmado.

**La combinación diplomática y consular.**—Preguntado en la mañana de ayer el sub-Secretario de Estado sobre la Combinación Diplomática y Consular de que se viene hablando hace días, manifestó que a pesar de haber estado casi toda la mañana del lunes departiendo con el señor Presidente de la República éste no había firmado aún ninguna Combinación ni que el doctor de la Campa, le hubiera llevado a la firma nada que se relacionara con el citado asunto.

Interrogado el sub-Secretario de si en definitiva habrá cambios, nombramientos o ascensos, nos contestó el distinguido funcionario que seguramente los ha de haber pero que nada se sabrá en definitiva hasta dentro de dos o tres semanas.

**Las maquetas de la estátua que se levantará en el Capitolio.**—Los "maquettes" de la estátua de la libertad que adornará el gran palacio del Capitolio, obra del gran escultor italiano Zanelli, serán embarcadas próximamente hacia Italia lugar donde se está confeccionando la valiosa obra de arte.

Con el objeto de pedir las facilidades para el embarque de dichas maquetas estuvo en la mañana de ayer en la Secretaría el señor Stefano Calcavechia a quien le fué ofrecido todas las facilidades para el embarque.

**La Cancillería se trasladará directametne al edificio del Senado.**—Tan pronto como quede terminada la gran obra del Capitolio, fabricación que se espera esté concluida para el próximo 20 de Mayo, las oficinas de la Secretaría de Estado serán trasladadas al palacio del Senado.

No pasará la Cancillería al antiguo Colegio de Belén, donde se encuentran las oficinas de la Secretaría de Justicia, sino que se mudará el año que viene, tan pronto el Senado de la República pase al flamante Palacio de la calle del Prado, al austero edificio del "Segundo Cabo".

## Al Ser Arrollado Sufrió una Contusión

**Un arrollado.**— El menor René Audeber Esquivel vecino de Habana 38, sufrió una contusión en el muslo derecho al ser arrollado en Habana y Cuarteles por el auto 16208 que guiaba Agustín López vecino de Pogolotti y general Gómez en Marianao.

**Pisó un vidrio.**— En el centro de socorros fué asistido de una herida incisa en la región plantar derecha, Carlos Delgado Santana, vecino de Recurso 14. La que se produjo en el patio de su domicilio al pisar inadvertidamente un trozo de vidrio.

**Arresto judicial.**— El teniente F. Sánchez, arrestó a Leandro Rodríguez Suárez, vecino de Buenos Aires 33, por encontrarse reclamado por el juez correccional de la cuarta sección en juicio que se le sigue por estafa.

# UNA SEÑORA FUE DETENIDA Y SUJETA A PROCESAMIENTO POR TRAER DROGAS DEL EXTRANJERO PARA SU ESPOSO

### El presunto suicida Pérez Arrojo, que su hermano temía se hubiera arrojado al mar, fué visto en esta capital.—Acusación de estafa contra el gerente de una empresa

Ayer acudió al puerto para que reconociera la Aduana un baul que no se pudo abrir anteayer por no tener las llaves, la señora Mercedes Molina de Salles, y su esposo señor Oscar Salles, vecinos de 13 entre 18 y 20, la señora llegó de España hace dos días.

Al registrar el referido baul, encontraron en él los aduaneros 30 papelillos de cloruro de morfina y dos jeringuillas, por lo que dieron cuenta a la Policía del Puerto, que a su vez dió cuenta al juzgado.

Declaró la señora Molina que su esposo está enfermo y se inyecta por prescripción facultativa esa droga. Reconocido el señor Salles, certificaron los médicos que era vicioso siendo remitido para su euración al Sanatorio del Mariel y siendo procesada como expendedora de drogas su esposa, con $300 de fianza para gozar de libertad.

**El presunto suicida Rafael Pérez Arrojo fué visto en la Habana.**—Declaró en el juzgado de Instrucción correspondiente el señor Mario Pérez Arrojo, vecino de 23 número 42, que denunció la desaparición de su hermano Rafael, llevándose una bala de cañón, y creyendo fuera suicidarse, que no cree que su hermano se arrojara al mar entre Batabanó y Nueva Gerona según firmó el capitán del vapor "Cuba". No duda que estuviera a bordo del vapor pero cree que saliera del mismo y regresara a tierra, porque el mismo día en que aparece que se arrojó al mar, fué visto su hermano en las oficinas que él tiene en la Manzana de Gómez.

**Acusación de estafa. No quiere darles su dinero.**—En la Jefatura de la Secreta denunciaron ayer tarde los señores Manuel García Rojo y Joaquín E. Martínez, ambos accionistas de la empresa de Omnibus la Zenaida, que el presidente de la Compañía señor José Cirada, se niega a entregarles $1200 y $3100, que les adeuda, por ser accionistas de la citada compañía y haber sido traspasada ésta al señor José A. Ortega.

**Informe judicial.**—En informe rendido al juzgado de Placetas acerca de la muerte de la menor Dulce de Jesús Rojas y Ferro de año y medio de edad, exponen los agentes señores Piedra y Figueras, que la niña murió a causa de las heridas que sufrió al arrojarle una botella a la cabeza sin saber lo que hacía un tío de la niña idiota y paralítico Nieves Ferro Alvarez, hermano de la madre de la niña Teodora Ferro. Estando solos en la casa el paralítico, la niña Dulce y su hermana Alejandrina de 7 años, en la finca Saltadero en Tibiscal, Placetas, el paralítico arrojó la botella a la niña hiriéndole en la cabeza y falleciendo a causa de las heridas.

## BIBLIOGRAFIA

**Los principios generales del Derecho administrativo.** Por Gastón Jeze, Profesor de la Facultad de Derecho en la Universidad de París. Traducción de la segunda edición francesa, evisada y aumentada considerablemente, y prólogo de Carlos García Oviedo, Catedrático de Derecho administrativo en la Universidad de Sevilla. La técnica jurídica. — La noción del servicio público.—Los individuos adscritos al servicio público. EDITORIAL REUS, S. A.—Clases: Preciados, 1. Libros: Preciados, 6, Madrid, 1928. 16 pesetas en Madrid; 16.50 en provincias.

Era hora de que en España apareciese la interesante obra del Profesor de París Gastón Jéze, de la que, en la nación vecina, se publicaron ya diversas ediciones.

La versión española del ilustre profesor señor García Oviedo, admirablemente realizada, coloca al alcance de los lectores españoles, este interesante tratado de Derecho administrativo, de verdadero interés para todos los que hoy se ocupan del estudio de su técnica jurídica, los agentes adscritos al funcionamiento de los servicios públicos y de todos los actos que enumera el mismo, en relación con los servicios de funciones públicas

El libro, cuya importancia no es preciso destacar, por ser conocida la edición original por la mayoría de los juristas españoles, figurará con seguridad en toda biblioteca de los amantes de estas cuestiones.

# LOS DELEGADOS DEL CENTRO DE CAFES ACUERDAN LAS PONENCIAS QUE TRATARAN EN EL V CONGRESO

### La Junta Directiva y el Comité Organizador del festival del Centro de Detallistas se muestran agradecidos por el éxito de este acto, celebrado en "La Tropical"

Los delegados nombrados por el Centro de Cafés de la Habana para ostentar la representación de esa prestigiosa institución ante el V Congreso de Detallistas, la reunión anual de los detallistas de Cuba, celebró una importante sesión, acordando las ponencias que la colectividad ha de presentar al conocimiento y aprobación de la expresada Asamblea Nacional, en la que en años anteriores logró un rotundo triunfo la delegación de esa Corporación.

Fueron tres los temas acordados. La primer ponencia estudia la posibilidad de que las ventas de alcoholes que realizan los detallistas puedan resultar exentas del pago correspondiente al impuesto sobre la venta bruta en virtud de estar ya gravadas con el arbitrio que se creó para pagar el empréstito de los 35 millones de pesos. Este asunto, presentado por el delegado señor Miguel Junco, ha de ser, sin duda alguna, uno de los temas más interesantes del Congreso y que ha de provocar el estudio y la atención de todas las colectividades que componen la Federación Nacional de Detallistas. El señor Junco, prestigioso miembro del Centro de Cafés, ha planteado tan importante problema, y la Corporación, aprovechando el V Congreso, lo somete a la consideración de las demás instituciones minoristas de la República, y designa a su autor para que lo explique y defienda.

Los otros dos temas acordados se refieren a que la Federación, al procederse a la reforma tributaria que será preciso realizar por la merma de las recaudaciones aduanales, en virtud de la implantación de los arancelles y la instalación, por tanto, de numerosas industrias nacionales, cuide de que este sistema no grave lesivamente al esfuerzo personal y a los pequeños capitales, recayendo el mayor tributo en las grandes rentas, y que se insista en los trabajos hasta ahora realizados para lograr que los servicios sanitarios sean retirados de los cafés e instalados en casetas especiales, así como también se proceda a la necesaria regularización en la concesión de licencias comerciales, temas éstos que a petición del Centro de Cafés y de otras colectividades, entre ellas muy principalmente el Centro de Detallistas de la Habana, fueron aprobados en el IV Congreso y han merecido la atención y dedicación del máximo organismo minorista.

Con tan importantes trabajos, y muy especialmente el relacionado con la propuesta del señor Miguel Junco, la delegación del Centro de Cafés logrará, al igual que en años anteriores, un rotundo éxito para la institución, pues el asunto de los alcoholes bastará por sí solo para que la Asamblea Nacional de los minoristas cobre un marcado interés general.

En esta semana se reune la Asociación Nacional de Propietarios de Vidrieras de Tabacos y Cigarros para acordar los temas que ha de presentar y acordar la delegación que ha de ostentar la representación de la mencionada colectividad. El Centro de Detallistas de la Habana, la decana sociedad minorista, fundadora de la hoy triunfal Federación Nacional de Detallistas, se reunirá también en estos días para resolver sobre el nombramiento de delegados y la elección de temas, los cuales han de resultar de verdadero interés por los distintos problemas que afectan a esa clase y que serán claramente expuestos y magníficamente tratados por los representantes del Centro de Detallistas, la delegación más numerosa por derecho que le concede el reglamento social en virtud de haber sido la creadora del máximo organismo detallistas, hecho que lo cuenta entre sus más formidables triunfos.

**EL GRAN EXITO DEL FESTIVAL**

Tanto la Junta Directiva del Centro de Detallistas como el comité organizador, tan acertadamente dirigido por el señor Lorenzo Díaz, se muestran verdaderamente agradecidos del apoyo y la colaboración que obtuvieron de todas las clases sociales como motivo del festival que el pasado domingo, y para engrosar los fondos de beneficencia, celebró en los jardines de la Tropical, tan digna colectividad.

Ese apoyo general, brindado espontáneamente, es una nueva prueba de simpatía que recibe la Corporación que preside el señor José A. Fernández, por la que pueden sentirse realmente satisfechos.

Los resultados del festejo han sido verdaderamente halagüeños, y por ese motivo felicitamos cordialmente al comité organizador y a la Junta Directiva, que se acaba de anotar un nuevo éxito, superior a las esperanzas más optimistas.

# MISCELANEA

### CONTESTANDO

"Curioso Impertinente", que de impertinente no tiene nada, me pregunta en qué consiste el remedio contra el reuma que me dió un paisano mío hace días, al que le contesté después de agradecerle la receta tanto como si me regalara cigarros Especiales de La Gloria, que no iba a utilizar el remedio porque ya dejo esta dolencia por imposible de curar. De esta suerte, cuando el reuma viene lo aguanto como todo un asturiano y cuando se va le digo: "Solovayas".

El remedio en cuestión, consiste en mediar una botella de aguarrás y echarle una buena proporción de hiel de vaca, para, pasados unos días frotarse con esta mezcla la parte adolorida. Dicen que el remedio da tan buenos resultados como escribir en máquina Remington y adquirir camisetas bordadas en La Rusquella, para obsequiar en su día a los Antonios. Yo no he puesto en práctica el remedio porque después de utilizar tantos sin el menor resultado hora es de que no haga caso a nada ni a nadie.

Ya sabe pues el "Curioso Impertinente" a que atenerse. Si lo utiliza y le da buen resultado debe decírmelo para ponerlo en conocimiento de mis lectores y quizás alguno agradecido le regale varias libras de chocolate La Gloria o le dé la cantidad necesaria para adquirir unos buenos zapatos en la gran peletería "El Mundo", de Reina 33.

Sobre este asunto del reuma me ha escrito otro lector también. Este jura y perjura que con baños de vapor se va el reuma con viento fresco.

La receta no me convence. En primer lugar, acostumbrado a pasar los inconvenientes de los medicamentos con los de la enfermedad, para luego utilizarlos o tirarlos a perro. En este caso el remedio me parece mil veces peor que la enfermedad; así como suena. Entre tomar un baño de esos y aguantar un fuerte dolor en cualquiera de los juanetones con que la sabia naturaleza me dotó, prefiero esto último. Fáltenme las preciosas y baratas vajillas que vende La Copa, en Neptuno 15, si no es cierto.

Además, si el sentido común no ha huído de mí tengo por cierto que los baños de vapor se recomiendan porque diz que dicen, que con el sudor salen las toxinas que tenemos en el cuerpo, y con ellas el ácido úrico que al cristalizarse nos produce los dolores reumáticos; ¿no es eso? Pues apéese y tomará café en La Diana, que es el restaurante donde por sesenta centavos se come opíparamente.

Dicho esto, añadiré todo lo doctoralmente que me sea posible, que el remedio en cuestión está bueno para llevarlo a cabo en el Polo Norte donde no florecen rosas cual las que venden los señores Langwith y Co., de Obispo 66.

En el Polo, o en otro lugar donde se congele hasta la deliciosa cerveza Llave, sin necesidad de rodear la botella de sal y hielo, es donde están indicados esos baños de vapor y hasta de lancha. Yo me imagino una escena muy lógica entre esquimales diciéndose uno al otro al quejarse de reuma:

—Pues debes darte unos baños de vapor.

—¿Para qué?

—Pa que sudes, como sudan los que no tienen la dicha de vivir en el ventilado hotel Ritz de Neptuno y Perseverancia.

Lo que no me explico es que se recomienden baños de vapor en este país, donde nos pasamos sudando de Enero a Enero. A otro can con ese hueso.

Y nada más sobre este particular. El "Curioso Impertinente" queda complacido al trasladarle la receta que me ha proporcionado un paisano, y el falso doctor que me recomienda los baños de vapor, ya sabe cual es mi modo de pensar. Ahora bien, si alguno de los que me han favorecido con sus recetas es diabético le recomiendo muy eficazmente los productos Heudebert, que vende la Casa Recalt. Esos productos están reconocidos por las eminencias médicas como lo mejor.

.. .. .. .. .. .. .. .. .. .. .. .. .. ..

"La Protectora" de Belascoín 68, amueblará su casa lujosamente vendiéndoles los muebles al contado y a plazos sin necesidad de que le lleve fiador. Acuda allí cuando necesite mobiliario.

Dice Don Pedro Marín Herrera, hacendado camagüeyano:

"Voy a Palacio, pero veo, oigo y callo. Yo creo que el general Machado será postulado por los tres partidos."

Pues ya ha dicho bastante... por lo menos ha dado un buen golpe de guataca.

Las camisetas de fino hilo que le piensa regalar a su amigo Antonio, se las vende muy baratas La Rusquella, de Obispo 108, marcadas con artísticas iniciales. Vaya con tiempo a ordenar el encargo.

He aquí "La Frase del Día", publicada por un colega anteayer:

Es preciso darle al campesino su tierra y al obrero de la ciudad más participación en los negocios."

Conde Michel Karoly.

Presidente de Hungría.

Lo que hace falta al campesino es que lo ayuden a trabajar las tierras, la inmensa cantidad de vagos que consumen y no dan un golpe... Eso es lo que le hace falta.

Si padece de dispepsia tome la Pepsina y Ruibarbo del doctor Bosque y verá que le desaparece en poco tiempo esa horrible enfermedad.

Hablando de la doble ciudadanía que se piensa implantar en la nueva Constitución española, dice entre otras cosas el ilustre periodista español don Dionisio Pérez:

"Un derecho nuevo, con todas sus complejidades y derivaciones, surje de su concepción, así como surje una nueva concepción de la idea y del sentimiento de patria".

Muy bien, pero vamos; ahora a principios de verano, manda la Academia Española que se escriba surgir con G, cuya letra no hay que confundir con la Ge-Latina.

Tampoco debe confundirse la gran ferretería "Aguila 100", con otras de su giro que carecen del enorme surtido que tiene ésta en pinturas de todas clases y para todos usos, así como herrajes de los más modernos sistemas.

Los bizcochos de Tristan Bernard.

Un amigo de Tristan Bernard encuentra en la calle al maestro de humoristas. El cual lleva en cada mano, con extremo cuidado, un bizcocho.

—¡Dos bizcochos, amigo Bernard!

Y luego:

—Yo no le conocía a usted el vicio de la glotonería.

—Se engaña usted. Estos dos bizcochos no son para mí. Voy a descubrirle toda la verdad. El otro día, mi suegra, al pasar conmigo frente al escaparate del pastelero Coquelin, gritó a la vista de unos soberbios bizcochos: "¡Daría la mitad de mi vida por comerme uno!"...

Tristán sonríe bondadoso. Y después, bajando los ojos:

—¡Ya ve usted: le llevo dos!

Los refrescos con frutas naturales requieren una gran escrupulosidad en la selección de los frutos. La Flor Cubana de Galiano y San José, sirve los mejores refrescos que se venden en la Habana.

El sol abrasó los campos y las flores se murieron. Las abejas se lenaron de terror; salieron de las colmenas, recorrieron uno a uno los jardines... Y en ninguna hallaron pétalos donde pudieran beber una gota de miel, como en ninguna parte se fabrican tabacos cual los de Partagás. Muchas perecieron de hambre. Y una les dijo así a las que quedaban:

—Si las flores se acabaron en la tierra debe haberlas en el mar...

Y se metió mar adentro. La siguieron unas pocas. Se posaban primero en los peñascos, después en las barcas de los pescadores, después en las antenas de los buques... Dejaban una estela de zumbidos. Las guiaba tenazmente el ansia de trabajar y el deseo de ser útiles en la armonía del mundo. Descansaban y partían siempre mar adentro..... siempre mar adentro... Y cuando alguna temía o se descorazonaba, la abeja directora decía así:

—Más allá hay flores...! Tiene que haber flores.

Y el mar sintió pena de ellas, y de repente se cuajó de flores...

Si necesita usted restaurar una imagen para que quede como nueva llévesela al gran artista don Santiago Ramos Alonso que tiene su gran comercio de objetos religiosos en Reina 122, frente a la iglesia del Sagrado Corazón.

De utilidad.

Las lociones de agua muy caliente dan muy buen resultado en la curación de los orzuelos, lo mismo que las pequeñas cataplasmas muy templadas de harina de linaza o de miga de pan y leche.

También se recomiendan los baños de agua de rosas, lo más caliente que pueda resistirse. Claro está que si la enfermedad persiste, debe acudirse sin pérdida de tiempo a un buen oculista.

MARMOLES. LOS MEJORES. "CASA MANFREDI"

Usted debe saber que...

Una cucharada de glicerina de la mejor calidad, tomada después de cada comida, es muy buena contra las indigestiones.

Horóscopo del día.

Las personas nacidas el 6 de junio tendrán matrimonio desgraciado.

La nota final.

El amo (al capataz).—Luis, esta tarde salgo para Niza con objeto de adquirir materiales para el edificio. ¿Cuántos obreros tenemos?

El capataz (consultando la lista).—Trescientos veintiocho.

El amo.— Muy bien. Pues cómo tengo el tiempo tasado para tomar el barco, y no puedo ir a despedir a los empleados, hágame usted el favor de despedirlos en mi nombre.

El capataz.—Perfectamente. Lo haré.

Llegada la hora de suspender el trabajo por la tarde, el capataz cumplimenta el encargo reuniendo a los obreros y diciéndoles:

—Señores nuestro amo ha marchado esta tarde a Niza y me ha dicho que les hiciera presente que quedan ustedes todos despedidos.

Queda también el lector invitado para que vaya a ver los elegantes trajes hechos que vende "Le Paris", de Neptuno y Zulueta, Manzana de Gómez, a mitad de precio.

¿Cuál es el colmo de un herrero? Forjar una ilusión.

Luis M. SOMINES.

# DATOS PARA LA ESTADISTICA DE NUESTRO AZUCAR

### En solicitud de aquéllos, el secretario de Agricultura se dirige a los centrales cubanos

El doctor Eugenio Molinet que desde que tomó posesión de la Secretaría de Agricultura, Comercio y Trabajo, viene desarrollando una labor eficiente, como compete a una persona de sus valiosos conocimientos en distintos sectores, se propone recopilar todos los datos relacionados con la caida de agua, temperatura, estado del tiempo, dirección e intensidad del viento, estado de los campos y todo en fin, lo que se relacione con las condiciones meteorológicas y climatológicas en cada central azucarero.

El doctor Molinet, conociendo el buen deseo de todos los hacendados de Cuba, ha dirigido una atenta circular a los Administradores en todos los centrales, pidiéndoles una información exacta y eficiente que permita a los agricultires y a la Dirección de Agricultura, llevar una estadística de esa naturaleza.

Con objeto de facilitar a los señores administradores de los distintos centrales, el doctor Molinet ha pedido a la Secretaría de Comunicaciones, y ésta la ha concedido, franquicia telegráfica para todos los partes que con las noticias que antes se relacionan, remitan los centrales azucareros a la mencionada Secretaría de Agricultura.

También el dictor Molinet ha dispuesto que por la Dirección de Agricultura, se de publicidad diariamente a todos los datos que se reciban que sea de interés para los agricultores, preparando estadísticas con los mismos, a las que también se les dará publicidad, con el objeto de que sirvan de guía y de base, tanto en el presente comi en el futuro a todos los interesados.

Las estadísticas a que antes nos referimos estarán siempre en la Dirección de Agricultura a la disposición de todos los hacendados que la soliciten.


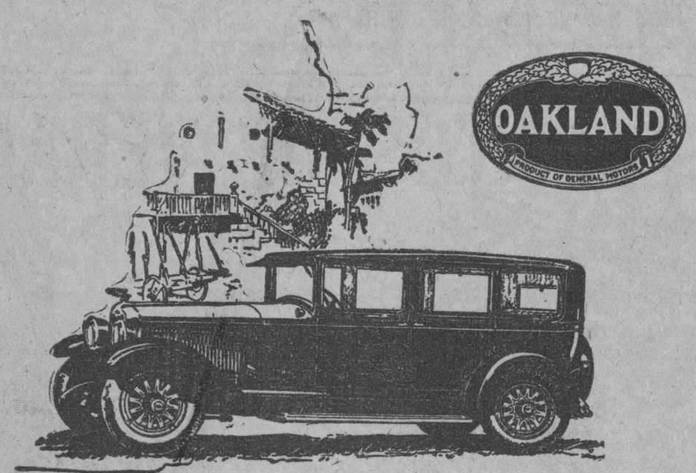


Standard Sedán Oakland

Atentamente invitamos al público a visitar nuestro nuevo Salón de Exhibición de los automóviles Oakland y Pontiac en la calle Marina núm. 4, esq. a 25.

L. B. Ross, Jr., Gerente

Lawrence B. Ross Corporation, S. A.

Tel. U-6387 — Habana

Tendra Usted Dientes Muy Blancos,

Pero....

*No serán más Sanos que las Encías*

Aparentemente seguros con dientes tan blancos y sin embargo, 4 de cada 5, después de los cuarenta, y miles más jóvenes, descubren que son víctimas de la enfermedad del descuido—la Piorrea.

Este feroz enemigo de la salud ignora los dientes y ataca las encías.

Para evitarlo, tome estas precauciones: Visite a su dentista cada seis meses y use el dentífrico que hace mucho más que meramente limpiar los dientes.

Todas las mañanas y todas las noches cepíllese los dientes con Forhans para las Encías.

Como dentífrico exclusivamente seguramente usted lo preferiría. Sin emplear substancias cortantes restaura a los dientes su natural blancura y los protege contra los ácidos que a la larga los pica. Y además, si se usa con constancia y a tiempo ayuda a las encías a resistir la Piorrea, pues las mantiene saludables.

Cómprese un tubo de Forhans. Use este dentífrico mañana y noche. Enséñele a sus hijos este buen hábito que protegerá su salud en los años por venir. También dése masage en las encías todos los días con Forhans, siguiendo las instrucciones del folleto que acompaña a cada tubo. Se vende en dos tamaños.

Fórmula de R. J. Forhan, D. C. D. Forhan Company, New York.

AGENTE GENERAL EXCLUSIVO:
ALBERTO PERALTA
SAN JUAN DE DIOS, 1.—HABANA. CUBA.
Apartado No. 2349. Teléfono A-9136.

Forhans para las encías

Sus Dientes no Pueden Ser Más Sanos que Sus Encías

2204-S

Agua de Colonia :: del Dr. JOHNSON :: PREPARADA ::: con las ESENCIAS más finas ::::

EXQUISITA PARA EL BANO Y EL PAÑUELO

De venta: DROGUERIA JOHNSON, PI MARGALL, Obispo 36, esquina a Aguiar


M.E.C.D. 2016

JUEGOS DE JERSEY DE SEDA A $1.98 acabados de recibir en los colores Rosa, Azul, Salmón, Lila, Nilo y Negro, camisón y pantalón Bloomer.

Pantalones de Jersey de seda a $1.25, $1.50, $1.75, $2.00 y $2.25 uno.

Juegos de Opal, bordados, camisón y pantalón, a $1.50 juego.

Camisones Suizos bordados, a 50 centavos uno.

La Epoca — NEPTUNO Y S. NICOLÁS — TELEF. A-1244

Piel Beige
Con Pajilla
Blanca y Beige
$8

Un modelo original elegante.
10 estilos diferentes a $7, $8 y $10

LA GRANADA
S. RAFAEL 16 — MERCADAL Y CO. HABANA
San Rafael 16

SENOS

USE esta insuperable Crema y tendrá sus SENOS fuertes y vigorosos, los endurece y levanta.—Médicos y clientes la recomiendan como única.

De venta en: Droguería Sarrá, Jhonson, La Casa Grande, El Encanto, Fin de Siglo, y El Asia.—Pida informes en el depósito exclusivo: INSTITUTO DE BELLEZA:

GALIA NEPTUNO 150. TELEFONO A-8995.

Después de otros remedios el Resinol

Philadelphia, Pa.—"Hace como un año que contraje una enfermedad de la piel en los dedos de la mano izquierda. Hice uso de muchos preparados sin resultado alguno, hasta que uno de mis amigos me reccomendó al uso del Resinol en forma de Unguento. Lo tantee y créame usted que hizo maravillas. Casi instantaneamente previno la picazón y a las tres semanas me encontraba completamente curado."

El Resinol produce inmediato alivio. Tantéelo usted. *De venta en todas las droguerías.*

Resinol

LA PEPSINA Y RUIBARBO BOSQUE
ES EFICAZ PARA CURAR LA DISPEPSIA
Laboratorio del Dr. A. C. BOSQUE
TEJADILLO 30. HABANA

# POR LOS JUZGADOS CORRECCIONALES

## PRIMERA SECCION

Condenados:

Francisco Pazo, por daño, 3 pesos. Raúl Varela, por daño, 5 pesos. José Fernández, por daño, 5 pesos. Ramiro Rivero, por daño, 5 pesos. Ramón Sánchez y Cecilio Gutiérrez, por infracción municipal, 1 peso. Dionisio Pérez, por la misma falta, 3 pesos. Miguel Peláez, por la propia falta, 2 pesos. Raimundo Pérez, por daño, 10 pesos. Enrique Pazos, y José Fernández, por infracción sanitaria: doble de la multa impuesta. Nicolás Arazomena, por daño, 3 pesos. Lorenzo Lee, por infracción municipal, 10 pesos. León Gutuman, por la misma falta, diez pesos. José Cheo, por idéntica falta, diez pesos. Inocencio Nodarse, por la misma falta, 3 pesos. José M. Laudeiro, por la propia falta, 2 pesos. Pedro L. García, por igual falta, 1 peso. Jap Lee, por infracción de la Ley del Cierre, 10 pesos. Francisco González, por la misma falta, diez pesos. Crispín Gaspar, por la misma falta, 1 peso. Antonio Paz, y Mario Lozk, por la propia falta, 2 pesos. Rafael Pérez, por igual falta, 1 peso. José L. Guerra, José I. González, Silvio Arredondo, por infracción municipal, 1 peso. Alejo Quintana, por escándalo, cinco días. Emilio Gavaldá, por daño, 3 pesos. Manuel Quintana, por daño, 3 pesos. Antonio Roselló, por daño, 3 pesos. José Heinrich, por daño, 5 pesos. Salvador Prieto, por daño, 10 pesos. Em Keyosiche, por escándalo, 15 pesos. José D. Hernández, por escándalo, cinco días. Anselmo Botel, por hurto: 210 días. Mario Couceiro, por hurto, 31 pesos. Mario González, por portación de armas sin licencia, 10 pesos.

Absueltos:

Manuel González, de estafa. Marcelino Saciani, de faltas a la policía. Juan Ortega, de daño. Manuel Pendás, de daño. Cándido Alonso, de daño. Blas Poey, de ofensas a la moral. Ramiro Córdoba, de faltas a la policía. Emilio Alvarez, de infracción del Artículo 598 del Código Penal. Eusebio Rodríguez, de daño. Jerónimo García, de desobediencia. Santiago Paz, de daño. Manuel Ferreiro, de daño.

## SEGUNDA SECCION

Enrique Larrer 75 días de arresto; Dionisio González 3 pesos; Antonio Jiménez 50 días; José Suer 25 días; Manuel Romero 35 días; Francisco Planas 3 pesos; Adriano Cuervo 5 pesos; Luis Díaz 5 pesos; Ramón Rodríguez 5 pesos; Antonio Romero 5 pesos; Fitz Edward 5 pesos; José Ortiz 5 pesos; Ramón Guerrara 3 pesos; Moisés Coll 2 pesos; Rafael Vecilla 3 pesos; María González 2 pesos; Diegos Moises 2 pesos; Mario López 5 pesos; Pilar Tejerino 5 pesos; Consuelo Jimeno 2 pesos; María Carrasco 5 pesos.

## TERCERA SECCION

Juez doctor Leopoldo Sánchez, Secretario Doctor Gustavo Prieto.

Multas y arrestos:

José Guzman, veinte pesos de multa y Caridad García Ramos cinco pesos por infracciones sanitarias. José Bazán Núñez, quince pesos, Armando Luzinaga y Enrique Alfonso diez pesos y Guillermo Peña cinco pesos por transitar en automóvil por la población con exceso de velocidad. Ismael Torres Falla dos pesos por daño. Gerardo Ochoa y Saturnino Estable, dos pesos de multa a cada uno por lesiones. Regino Izaqui y Olimpia Quesada treinta días de arresto a cada uno por escandalo y lesiones inferidas. Serafín Chacón Sánchez, treinta y un pesos de multa por rifa prohibida.

## CUARTA SECCION

Han sido multados y arrestados en juicios de ayer:

Por infracciones sanitarias, $10 Antonio Chang, $6, Ramiro Forzate y Julio González, $3, Luis Rey León y Ramón Vivanco, $2, Carlos Castillo y Serafín Capú; por infracciones municipales, $, José Cayetano Cuba, $1, José Saón Ramos; por excesos de velocidad 30, Rafael Tozar $10, José del Llano, Juan Llanes Garabito y Carlos Lazaga; $2 Francisco González; por daño y maltrato de palabras $2 José Hernández; por daño y lesiones, $3, José Anglada Conde y Miguel López López; por lesiones $2, a Rafael Sotolongo; por portar arma sin licencia, $5 José Corzo Villamil; por vejación $10 Jesús Hernández; péor lesiones y escándalo 30 días de arresto a Antonio Rodríguez; por lesiones $3 a Miguel Rodríguez y Juan Chong; por hurto $3 a Isidro Gascón; por rifa prohibida $31 a José Cabrera Cal; por hurto 31 días de arresto a Rogelio González y 180 días a Hidalgo Pérez Soto.

Fueron absueltas 34 personas y se decretó la detención de 38; se suspendieron 25 juicios.

## *Sufrió Quemaduras*

**Quemaduras casuales.**— En el centro de socorros fué asistido de quemaduras menos graves diseminadas por ambos brazos Juan Bedoya Bedoya vecino de Cuba 80, las que sufrió en su domicilio al inflamársele un reverbero de alcohol.

BAÑOS DE MAR

LAS PLAYAS

DE JUAN CORUJO

CALLE D Y MAR.—VEDADO.—TELF. F-1272

ABIERTA LA TEMPORADA DESDE EL PRIMERO DE MAYO

GRAN CONCIERTO LOS DOMINGOS

LOS OMNIBUS EN LINEA Y BAÑOS

4589 alt d-6

# HABANERAS

## HOY

### SANTOS DEL DIA

San Norberto.
Festividad de la fecha.
Sea mi primer saludo, con la expresión de mi afectuosa simpatía, para el culto, distinguido y muy amable doctor Norberto Otero.
El teniente Norberto Gispert Franco, presidente del Círculo Militar de Cadetes, está de días.
El doctor Norberto Amador.
El doctor Norberto Grau.
Y dos jóvenes simpáticos y muy conocidos, que son, Norberto Soliña y Norberto Angones.
¿Alguno más?
Norberto Prieto.
Entre los Gilbertos, el joven Gilberto O'Farrill y Hernández, hermano político del director de **El Arquitecto,** el siempre querido compañero Luis Bay.
Y un solo Amancio.
Ninguno más.
Es el bueno y muy estimado Amancio González, de la gerencia de **Inglaterra,** el gran hotel vecino del Parque Central.
¡A todos, felicidades!

### BODAS DE JUNIO

Entre las novias del mes.
Carmita Quintana y Arango.
Encantadora señorita que unirá los destinos de su vida a los del simpático joven Pancho Fernández Inda.
Dispuesta está la boda para la tarde del lunes próximo en la Iglesia del Carmen.
Intima la ceremonia.
Sin invitaciones.
Débese esto al riguroso luto que guarda la novia de su pobre padre.
La toma de dichos se efectuó recientemente en la Parroquia de Paula, siendo testigos, por la novia, los señores Eladio Juliachs y F. Gómez Palazuelos.
Dos los testigos, a su vez, por parte del joven Fernández Inda.
Ernesto Prado.
Y Angel Alvarez.

### DEL GRAN MUNDO

Breve nota.
De interés social.
Un **party** de mah-jong tenía organizado para mañana en el **Yacht Club** la señora Mercedes Montalvo de Martínez.
Ha querido transferirlo la distinguida dama en consideración a la señora María Galarraga de Sánchez por el estado de gravedad de su hermana Catalina.
Será el otro jueves.
Definitivamente.

### ON DIT...

Amores felices.
Al formalizarse ya.
Será pedida en la tarde de hoy para un joven perteneciente a una de nuestras principales familias la mano de una señorita muy celebrada.
Hija de un distinguido médico cuyo trágico fin conmovió a toda nuestra sociedad.
No diré más.
Por hoy.

Continúa en la pág. SIETE

Viaje a Francia, Italia y España

Más económico que ir al Norte

$880 en 1a. clase y $680 en 2a., ida y vuelta

Comprendidos todos los gastos de Mar y Tierra. De vapores, Ferrocarriles con asientos reservados. Hoteles de 1ª categoría, Autocars, Transporte de equipajes, 3 comidas al día, Propinas, Taxis, Entradas a los Monumentos y Museos, Castillos, etc., etc.,. Intérpretes, Guías, etc. —Saldrá el 30 de Junio en el vapor LAFAYETTE y regreso a la Habana el 4 de Septiembre

9 días en París, 2 en Lisieux, 10 en Roma y 3 en Lourdes; Playas de moda, Campos de batalla, Castillos de Tours y Blois, Versalles, etc. Venecia Roma y Florencia Génova la Riviere en automóvil, Montecarlo, Niza, Marsella, Biarritz, San Sebastián, Loyola, Bilbao, Limpias y embarque en Santander.

Despacho de Pasajes pagando sólo el 20 por ciento al inscribirse en la Compañía Generale Trasatlántique Francesa. O'Reilly 9, Información: Teléfono F-4037. Vedado. Calle B, número 17.

# TEXTO DE LA MOCION DIRIGIDA POR LA ASOCIACION DE LOS COSECHEROS DE TABACO A TODOS SUS COMPAÑEROS

Se propone el nombramiento de Presidente Unico de Honor a favor del doctor Guas Inclán como testimonio de gratitud por sus gestiones encaminadas a la solución de la crisis

Compañeros:—Vista la labor altamente provechosa realizada por el doctor Rafael Guás Inclán, actual Presidente de la Cámara de Representantes conjuntamente con esta comisión acerca de los Poderes Públicos, en las gestiones que se vienen realizando para obtener el apoyo económico del Gobierno de acuerdo con la desesperante situación en que nos vemos envueltos y forma de resolver ésta, así como la actitud decidida del doctor Guás Inclán, de cooperar con esta Asociación, hasta la obtención del apoyo económico interesado, como también la de llevar su acción hasta nuestro Congreso, interesando de éste, la aprobación de Leyes que mejoren al situación agrícola. La manera enérgica y decidida también empleada en sus gestiones aparte del valor oficial que pudieran tener, y las simpatías que por nuestra causa ha exteriorizado desde que conoció nuestros propósitos, llegando a expresar, que siente sinceramente al grado que nosotros, la tristeza que nos produce la desesperante situación en que nos vemos envueltos, por la desorientación en el mercado tabacalero, considerándose directamente afectado también, ya que lo están los que forman una comarca importante, y a los que les une un familiar cariño.

En atención a los méritos que concurren en el doctor Rafael Guás Inclán, y a los merecimientos de sus importantes gestiones, la comisión que suscribe estima que dichos méritos y merecimientos capacitan a la Asamblea dentro de nuestros Estatutos para conceder cualquier título de honor al doctor Guás Inclán, y a ese efecto se sirven proponer a esta respetable Asamblea, sea nombrado único Presidente de honor de nuestra Institución.

Al mismo tiempo proponemos, que para hacerle entrega al doctor Guás Inclán, del DIPLOMA que acredite su nombramiento, se acuerde la celebración de un banquete en su honor, en una de las fincas del acreditado barrio tabacalero "El Tumbadero" a cuyo banquete deben concurrir el cuerpo de asociados en pleno si es posible, con el fin de exteriorizarle franca y abiertamente nuestro mayor agradecimiento.

San Antonio de los Baños, junio 3 de 1928.

Firmado. Antonio Sanjuán Castro, Pedro Pereda Alvarez, Guillermo Martínez Aguilar, Cristóbal Delgado, Angel de la Osa, Bernardo Marquetti y Doctor Humberto R. Maribona.

Moción aprobada por unanimidad por la Asociación de Cosecheros de Tabaco de Partido.

## *La Alineación Completa de la Calle Neptuno*

Cuando la Asociación de Comerciantes y Propietarios de Neptuno terminó la hermosa obra de ampliación de aceras y supresión de postes ,era notoria la parte derecha de esquina a Gervasio, que, a manera de lunar, rompía la estética alineación que se había dado a la progresista calle.

Ahora vemos con satisfacción que los obreros de Obras Públicas están reconstruyendo toda aquella cuadra que había quedado excluída, para que la obra quede perfectamente completa.

Sabemos que ello se debe a las gestiones de la referida Asociación, que ha encontrado en el doctor Céspedes un decidido colaborador.

Se nos asegura que ahora está empeñada en el alumbrado de Neptuno, un alumbrado que la convierta en "Vía Blanca" y a fe que podemos dar su realización por segura, porque está en manos de una Asociación "que hace".

Tres tipos de vestidos veraniegos

en estilos y materiales que sólo suelen encontrarse en modelos de altos precios!

EN GELANES

(VOILE DE SEDA FINISIMO)

Esta tela es la favorita de la estación para creaciones de gran vestir. Viene estampada en inmensa variedad de dibujos y matices elegantísimos:

A $15.75

EL MODELO DISEÑADO A LA IZQUIERDA PERTENECE A ESTA BELLISIMA COLECCION DE $15.75.

OTROS VESTIDOS

Además de los anunciados, presentamos otras colecciones de Vestidos de Voile, con bordados finos, calados a mano y encajes legítimos; a precios muy moderados.

EN HOLAN DE PURO LINO ESTAMPADO

PARA CALLE VARIEDAD INMENSA — 5.25 — PARA SPORT NUEVAS ESTAMPACIONES

VEA NUESTRA EXHIBICION DE ESTOS VESTIDOS EN UNA DE NUESTRAS VIDRIERAS DE SAN RAFAEL

EN WARANDOL

DE PURO LINO MAGNIFICO

Preciosos Estilos para Sport y para Playa, en los más atractivos colores veraniegos, adornados con bieses, tachones y otros detalles de moda:

A $3.75

EL MODELO DE LA DERECHA EN EL DISEÑO PERTENECE A ESTE GRUPO DE $3.75

EN WARANDOL DE PURO LINO

además de los de $3.75 anunciados, exhibimos otros estilos no menos atractivos, a $4.75, 6.95, 8.95, 10.00 etc., calados y bordados a mano, en todos los colores y tallas.

NUESTROS ZAPATOS DE VERANO

Llaman la atención por la elegancia de sus estilos y la diversidad de pieles

TAMBIEN

por los precios tan baratos a que los vendemos

VISITE ESTAS CASAS

Palo de rosa y talonera piel granada $3.50

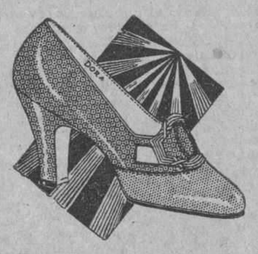

Becerrillo color carne talonera y tacón piel satinada .. .. .. .. .. .. .. .. $5.00

Color palo Rosa, vistas piel fantasía
Del 1 al 5 $2.50 — del 8.1|2 al 11 $3.50
Del 5.1|2 al 8 $3.00 — del 11.1|2 al 3 $4.00

"LA LUCHA"
Aguila y Estrella

Sport ..color caboa y pieza del centro beig-- tacón militar y plano .. .. .. .. .. $4.50

Elegante estilo piel cornelius color coral $10.00

Piel blanca y charol negro .. .. .. $7.00
Champán ycaramelo .. .. .. .. .. .. $7.50

"LA REINA"
Antigua Cabrisas
Galiano y Reina

Color Nuez, vistas piel imitando moaré $4.00

En finísimo tafilete marrón glacé trasera Stroller Tam .. .. .. .. .. .. .. .. $7.00

Color carne adornos sangre de angel
Del 8.1|2 al 11 .. .. .. .. .. .. $2.75
Del 11.1|2 al 3 .. .. .. .. .. .. $3.00

"LA APLANADORA"
Reina y Belascoaín

Los pedidos del interior 30 cts. extra. — Pídanos Catálogos.

M.E.C.D. 2016

# PARA ELLOS Y PARA ELLAS

Por la Doctora Herminia Planas

Secretos de una Parisiense. Conocete a ti Misma

**Aviso importante: Para todo lo relacionado con este Consultorio, diríjase al Apartado 1010. (Redacción del DIARIO DE LA MARINA).**

Estimada amiga:

Este caso de los guantes no es muy frecuente entre nosotras, por razón del clima cálido. Pero no estará de más observar que tratándose de manos largas, son mucho más propios los guantes lisos, que los dotados de puños vueltos con bordados menuditos...

Suya

Leticia.

**LENTUS IN UMBRA**

¡Que poco basta, a veces, a dar paz y (dulzura
a la tristeza y al tedio del corazón!:
Un trémulo follaje que ofrece su frescura,
un rosal—oro y rosa—que aspira al tibio (sol;
tras el claro follaje la azulada tersura
de un cielo maternal; el voluble rumor
el diáfano arroyuelo que copia la her- (mosura
del paisaje y argenta las orillas en flor.
¡Que quietud más divina! Sin ansia, sin (tristeza,
en íntima armonía con la Naturaleza,
sentir—perdido en ella—la dicha de vivir.
Mi alma se ha vuelto cielo... mi alma (se huele a rosas...
Ya no me tantalizan las terrenales cosas,
ni al vivir tengo miedo, ni miedo de (morir...

M. MORENO-MORA.
(Ecuatoriano.)

**ERROR DE IMPRENTA**

¡Qué le vamos a hacer! Ni una sola vez que escribo **enjugada**, deja de publicarse la palabra **enjuagada**, que no es lo mismo!

**Enjugar**, así: en-ju-gar—quiere decir, secar sin frotar. Mientras que enjuagar significa **pasar otra agua limpia** por lo que ya se ha lavado.

A "Pecosa" en Consultorio de junio 5, martes, le recomendaba frotar su cara con un lienzo empapado en leche de almendras, después de haberse enjugado la cara y no, enjuagado, como se publicó. ¡A ver si ahora tenemos más suerte!

Por otro error ¡que Dios quiera no tenga malos resultados! se publicó en el mismo Consultorio, que la tienda "Le Printemps", de Obispo 83, tiene lindas telas floreadas de diferentes estilos, categorías y... premios (en vez de distintos **precios**, como fué mi propósito decir). Confío en el buen juicio de mis lectoras para que no se les ocurra exigir **los premios** de esas telas al Sr. Fernández. ¡No sería pequeño el lío que armaríamos!

**Cuarentón.**

Está en todo su derecho de conservarse "pollo", ¡cómo no! Si adopta la costumbre de pasar un poco de tintura "Flor de Oro" por sus cabellos, verá cómo tornan poco a poco a su color natural y a la frescura de los primeros años. La vende "El Encanto", a $2.50 el frasco.

**FILOSOFIA INDIA**

He aquí algunos proverbios indios de indudable interés:

—¡Oh tú, que puedes disfrutar de un dulce sueño, piensa en aquellos a quienes el dolor impide dormir! ¡Oh, tú que andas de prisa, ten piedad de tu compañero que no puede seguirte! ¡Oh, tú, que vives en la opulencia, piensa en quien vive miserablemente!

—¿Quieres vengarte de tu enemigo? Pórtate bien.

Le recomiendo "Al Caer de la Tarde", de Clara Moreda. En la Moderna Poesía y en "Cervantes" lo encontrará y se lo servirán si lo pide por teléfono. Quedan pocos ejemplares de la edición.

**Antonia.**

Ese defecto que tanto la molesta puede originarse en **sus encías** ya que dice sangrarles. Le recomiendo como remedio magnífico, la pasta de dientes **Ziodine** que por estar hecha a base de yodo ayudará a curar su mal.

Puede pedir un tubo de pasta dentrífica **Ziodine** en cualquier botica o droguería de la República. La tienen en todas partes. Del precio puede informarse por teléfono.

**PROPIEDAD DE LAS HOJAS DE GERANIO**

Las hojas de todos los geranios malvasías tienen la propiedad de curar pronto las cortadas, raspones y otras llagas de esta especie. Se toman una o muchas hojas de esta planta que se machacan sobre un lienzo, y que se aplica así sobre la llaga.

Sucede frecuentemente que una hoja basta para curarla. Se pega fuertemente a la piel, favorece el contacto de las carnes y cicatriza la herida en poco tiempo.

Es bueno que todos sepan esto, pero sobre todo, los habitantes de los campos, que tienen tan a la mano un remedio bueno.

**LA CENSURA DEL VECINO**

—¡Cómo desafina al llorar ese chiquitín! ¡Y pensar que su padre es violinista! Parece mentira que sea hijo de un músico.

**Filis.**

Y otras interesadas, pueden escribir directamente al señor R. Galán al **Apartado de Correos 2526**, Habana.

Me es absolutamente imposible dedicar más tiempo, mi atención a este asunto.

**Una que quiere reformarse.**

Nada como el masaje y el ejercicio apropiado. Consulte al Dr. F. Torralba, Rayo y San Rafael, altos.

**Violeta.**

Como a la consultante anterior, le digo: ejercicio y masaje. Vea a profesional acreditada, es lo mejor.

**Luisita.**

No tenga la idea de que "la edad" determina esa caída de sus cabellos. ¡cuántas personas mayores lucen una vigorosa cabellera! La aconsejo lavar la cabeza con agua caliente, y enjuagarla con otra más fría a la que haya añadido el zumo de medio limón. Después de bien seca frote una buena parte de pomada **Liliana** (que vende "El Encanto" a $2, el bote.) Para aplicar la pomada use una muñequita de franela y hágalo todos los días hasta que vea que el pelo se pone fuerte y brota de nuevo. Entonces puede usar la "Liliana" más de tarde en tarde. La cabeza puede lavarla cada semana o cada quince días, según lo juzgue necesario.

**Debutante.**

Privan los sombreros negros, coronando esos lindos vestidos de flores tan favorecidos de las elegantes. Los más de moda son: de paja de Italia, de Bengala, Manila, Bankó y otras pajillas finísimas y ligeras propias del verano. Le recomiendo la "Maison Eugenia", Amistad 59, donde he visto modelos muy lindos Teléfono M-9356.

**Tamara.**—1o. Siempre estarán bien para viaje.

2o. No está de moda el blanco. Lo último es el kaki-kool (tela japonesa de lindos colores).

3o. Nunca con sombrero.

4o. La letra puede mejorar copiando todos los días y con un poco de cuidado. La ortografía y redacción, están bien.

**AXIOMATICO**

A la madrina.

—¿Qué aspecto tenía yo en la iglesia durante la ceremonia?

—Un poco emocionada hasta que tu novio dijo el sí.

**Una mamá.**

Ya puede empezar a bañar a sus niños en el mar. Tome un departamento privado donde no tendrá peligro ninguno de accidente. Le recomiendo como limpios y bien atendidos los del "Progreso del Vedado" que conozco bien desde hace años.

**SUMA DE INCONVENIENTES**

En un Tribunal:

—¿Dice usted que encontró una cartera llena de billetes?

—Sí, señor.

—¿Y por qué no la llevó usted en seguida a la comisaría?

—Porque era ya muy tarde.

—¿Y al día siguiente?

—Porque ya estaba vacía.

**Buenas recetas de cocina.**

**Zanahorias.**

Se cuecen en rebanadas las zanahorias grandes. Se ponen una cacerola, con el agua suficiente para que se cuezan, sazonándolas con sal y pimienta. Aparte se pone mantequilla o manteca; se deslíe en agua de las zanahorias un poco de harina, se deja freír en la mantequilla, se ponen las zanahorias que se habrán cocido por espacio de una hora, se les dan dos hervores si es necesario y se añade jugo de carne o dos hemas de huevo.

**CASABE EN ALMIBAR**

Se toma una cantidad de azúcar y otra de almíbar en partes iguales y se forma una masa con huevos, anís, vino blanco y un poco de manteca y canela, se echa en pedazos pequeños en la sartén a tostar, dejándose hasta que la masa haya tomado un color amarilloso, que es la prueba de que está.

**Flor de Naranja**

Bátanse dos claras de huevo con tres libras de azúcar en polvo y se le agregan poco a poco una onza de agua flor de naranja y un poco de carmín en polvo, haciéndose de todo una pasta consistente y bastante firme, la cual se hará rodar sobre una hoja de papel para cortarla en trozos, de los que se hacen bolitas como avellanas, las que se colocan en hojas de papel a distancia como de seis líneas, a fin de evitar que se toquen, llevándose al horno, y se dejan hasta que hayan levantado un poco.

**MANTECADO DE ALMENDRAS**

Escójanse almendras frescas y pélense, májense y sáqueseles su jugo, añádasele leche de vaca bien cocida y sin nata, echándole un poco de azúcar refino, yemas de huevos frescas, cuya cantidad sea en proporción de siete por cada botella, y se sazona con vainilla en poca cantidad, nuez moscada o agua de azahar, una vez que está todo unido se baten bien y entonces se pone en la sorbetera, a fin de que quede helado.

# CRONICA CATOLICA

POR L. BLANCO

## DESPEDIDA DEL MES DE MAYO EN LA IGLESIA LA MERCED

**La Academia José Martí, de la Asociación de Católicas Cubanas tuvo a su cargo el último ofrecimiento. — Numerosa concurrencia. — Sublime la parte musical.**

Siempre han tenido las fiestas del Mes de Mayo en la Iglesia de La Merced a cargo de los Padres Paules, un timbre de brillantez y solemnidad, más, este año superó a todos los anteriores en todos los conjuntos, tanto por la solemnidad de los actos celebrados como por la afluencia de fieles.

Durante todo el mes de Mayo a las siete de la noche después de rezado el ejercicio del Mes, el coro del Catecismo dirigido por las señoritas María Tula Haro, Bertha Massotti y María Rivero, tuvieron a su cargo bellos cánticos dirigidos a la Reina del Amor Hermoso, terminados los cánticos, el resto de las niñas ofrecieron flores a la Santísima Virgen a la vez que entonaban:

Venid y vamos todas,
con flores a porfía,
con flores a María,
que madre nuestra es.

Una numerosa concurrencia asistió durante todos los días.

Los domingos y días festivos dióse más solemnidad a los cultos del mes de María.

El domingo día 6, a las 8 a. m., celebróse Misa de Comunión general y Misa solemne de ministros a toda orquesta y voces en la que predicó el Rdo. P. Buenaventura Anton, C. M., Director de la Congregación de Nuestra Señora de Lourdes, que era la que dedicaba este día a la Santísima Virgen.

Por la tarde predicó el P. Ibáñez, y efectuóse el ofrecimiento solemne por el Colegio de Jesús María.

El domingo día 13, "Día de las Misiones Parroquiales", a las siete a. m., Misa de Comunión general armonizada oficiando Mons. Liberato Tosti, Auditor de la Delegación Apostólica y a las nueve misa solemne predicando Mons. Rafael Guizar y Valencia, Obispo de Veracruz.

Por la noche predicó el P. Máximo Barquín, estando el ofrecimiento a cargo del Colegio La Domiciliaria.

El día 20 fué dedicado a la Santísima Virgen por la Asociación de Nuestra Señora de la Caridad del Cobre, con misa de Comunión general armonizada a las siete de la mañana oficiando en ella el Director P. Angel Tobar, y a las nueve misa solemne predicando el propio P. Tobar.

Por la tarde predicó el P. Proto-Jacinto Hernández y ofreció el Colegio a San Vicente de Paul.

El día 24, fué dedicado por la Muy Ilustre Esclavitud de Nuestra Señora de las Mercedes, predicando en la misa solemne el P. Tobar y por la tarde el P. Buenaventura Antón, ofreciendo flores el Colegio Amelia de Vera.

Los días 26 y 27 fueron celebradas las tradiiionales fiestas de la Federación de Hijas de María, con misa de Comunión por Mons. Tosti, misa solemne con sermón por el P. Florencio García y por la noche predicó el Director de la Asociación Rvdo. P. Hilario Chaurrondo, haciendo el ofrecimiento un numeroso grupo de Hijas de María.

Al día siguiente por la tarde predicó el P. Antonio López, Visitador de los PP. Paules y al finalizar la recepción de Hijas de María se verificó la procesión por las naves del templo.

El día 31 por la tarde se celebraron grandes fiestas.

A la siete y media p. m. el P. Ireneo Rodríguez. C. M. rezo el Santo rosario e hizo el ejercicio del día, pronunciando seguidamente una hermosa y preciosa plática en la que cantó una vez más como el sabe hacerlo, las glorias de la Santísima Virgen.

Después dió comienzo el ofrecimiento de flores, el que estuvo a cargo de un grupo de 28 alumnas de la Academia José Martí, de la Asociación de Católicas Cubanas, las que lucían sus originales y vistosos uniformes y velo blanco.

Delante iban las niñas Josefina y María del Carmen Ferran vestidas de angeles y cuatro más pertenecientes al Colegio de Jesús María.

Llegado al altar y efectuado el ofrecimiento de flores, recitaron dos bellas poesías alusivas al acto, con todo sentimiento, las alumnas Estelina Abreu y Esperanza Cárdenas, las que fueron sumamente elogiadas.

Las señoritas, alumnas que ofrecieron fueron: Laura Garza, Estela Abreu, Zenaida Larroche; María Martín; Esperanza Cárdenas; Carmelina Santurí Anita González; Mercedes Fernández; Fortuna Rodríguez; Antonia Ramón; Josefina Busquet; Mercedes Pérez; Delfina Díaz; Elena Hernández María Antonia Rodríguez; Fidelina Rodríguez; Estrella Amores; Mercedes Alvarez; Dalia Rizco; Blanca Pineda; Antonia Fernández; Graciela Romeu; Josefina Amador; Carmen Piñeiro; Ofelia Luzán; Carmen Millares; Felipe Remolar; Panchita González; acompañadas de la Directora de la Academia Srta. Estela Collazo, de la Profesora Srta. Hortensia Collado y hermana Teté.

Una numerosa concurrencia invadía el templo de la Merced que lucía sus mejores galas.

La parte musical estuvo a cargo del coro del Catecismo de la Merced dirigido por la profesora Srta. María Tula Haro, secundada por las Srtas. Bertha Massotti, María Rivero y formado por las alumnas Teresa Menéndez; Herminia Rivero; Irma Caula, María Aurora Curvelo; Blanca Rosa Kessell Celia María Reguera; Gladys Reguer Evangelina Ruiz; Ascención Ruiz; Evangelina González; las que entonaron el Himno a la Milagrosa y Despedida a la Virgen.

La Srta. Estela Collazo, Directora de la Academia recibió multiples felicitaciones por el brillante papel efectuado por las alumnas de dicha Academia.

Cerca de las once de la noche terminaron los brillantes actos.

Nuestra felicitación al P. Antonio López, Superior de la Merced, al P. Angel Tobar C. M. Director de la Academia José Martí y a la Directora Srta. Estela Collazo por la brillantez de los actos celebrados.

## DIA 6 DE JUNIO

**Este mes está consagrado al Sacratísimo Corazón de Jesús.**

**Santos Norberto, fundador; Claudio y Gilberto, confesores; Amancio, Alejandro, Artemio, mártires; Santas Cándida y Paulina, mártires.**

**San Artemio y Santas Cándida y Paulina, mártires. Nacieron en Roma. Artemio era casado con Cándida y era hija de ellos Santa Paulina. Artemio, movido por la predicación y milagros de San Pedro el exorcista, se convirtió a la fé de Jesucristo y fué bautizado con toda su familia.**

**Pesaba entonces sobre la Iglesia de Jesucristo una de las muchas persecuciones, en que el Señor ha querido probar la fidelidad de sus siervos y la prosperidad de su obra. Como era tan exquisita la vigilancia que empleaban los perseguidores de los cristianos y como por otra parte éstos no cesaban de confesar más y más a Jesucristo, fué preso nuestro Santo con toda su familia. El juez los mandó a encarcelar.**

**Ultimamente perseverando en la confesión de Jesucristo, fueron azotados con cordeles emplomados, y por último, San Artemio degollado. A su mujer y a su hija la llevaron a empellones a una gruta y allí las hundieron con piedras y escombros. Lograron así la corona del martirio.**

## CULTO CATOLICO PARA HOY

En la Catedral, solemne función al Santísimo Sacramento por el Jubileo Circular.

En el templo de Reina, a las 8 a. m., Misa armonizada de Comunión general para los Celadores y socios del Apostolado de la Oración. A las 5 de la tarde, exposición, estación, Santo Rosario, ejercicio del Mes del Sagrado Corazón de Jesús, plática, bendición y reserva.

En San Francisco, a las 8, misa solemne y novenario en honor a San Antonio de Padua. A las 7 y media de la noche se repite el novenario.

En Monserrate, a las 9 a. m., Misa cantada con exposición de Su Divina Magestad. Después de la Misa, ejercicio del Mes del Sagrado Corazón de Jesús, bendición y reserva.

En San Nicolás de Barí, a las 7 a. m., el piadoso ejercicio del Mes del Sagrado Corazón de Jesús, seguido del rezo del Santo Rosario y del Santo Sacrificio de la Misa.

En Jesús, María y José, a las 7 a. m., Misa, seguida del piadoso ejercicio del Mes del Sagrado Corazón de Jesús.

En la Parroquia del Pilar, a las 7 a. m., Misa y ejercicio del Mes en honor al Sacratísimo Corazón de Jesús.

En la Parroquia del Santo Cristo, a las 8 a. m., Misa armonizada y rezo de la novena en honor a Santa Rita de Casia. A las 5 y media p. m., Santo Rosario, lectura de peticiones y de las gracias alcanzadas, plática, ejercicio del novenario, exposición de Su Divina Magestad, bendición y reserva.

## CULTO CATOLICO PARA MAÑANA

En la Catedral, la festividad del Santísimo Corpus Christi con arreglo al siguiente programa: A las 9 a. m., exposición de Su Divina Magestad y Misa solemne. A las 5 de la tarde, Santo Rosario, sermón, procesión del Santísimo con las 5 Visitas litúrgicas, bendición y reserva.

En el templo de Reina, a las 8 a. m., Misa con exposición de Su Divina Magestad. Después de la Misa, bendición y reserva. A las 5 de la tarde, el solemne ejercicio de los "Quince Jueves", conjuntamente con el del Mes al Sagrado Corazón de Jesús, con sermón por el R. P. Camilo García, S. J.

Se encarece la asistencia a los Celadores y socios del Apostolado de la Oración.

En la Parroquia del Sagrado Corazón de Jesús, del Vedado, terminan hoy con gran solemnidad, los "Quince Jueves", en honor a Jesús Sacramentado.

A las 9 a. m., Misa solemne. A las 5 de la tarde, exposición, Rosario, ejercicio del último de los "Quince Jueves", sermón, procesión, bendición y reserva.

En la Iglesia de los Padres Dominicos, de la Loma del Carmelo, los solemnes y piadosos ejercicios de los "Quince Jueves", a las 5 de la tarde.

En San Nicolás de Barí, a las 7 y media a. m., y a las 5 p. m., los piadosos y solemnes ejercicios de los "Jueves Eucarísticos".

En los Misioneros del Espíritu-Santo, a las 7 a. m., y a las 4 y media p. m., se celebrarán solemnemente los piadosos ejercicios de los "Quince Jueves".

En todos los templos parroquiales, se conmemora el Santísimo Corpus Christi, con Misa solemne y procesión del Santísimo Sacramento.

## DIA FESTIVO

Mañana, festividad del Santísimo Corpus Christi, es día festivo con obligación de oir Misa y abstenerse de trabajar.

En los templos y capillas públicas y semipúblicas, se celebran las mismas Misas rezadas y cantadas que se acostumbran a decir los domingos.

## VIGILIA GENERAL DEL SANTISIMO CORPUS CRISTI

En la noche del día 6 al 7 del actual, la Sección Adoradora Nocturna de la Habana, celebrará la solemne Vigilia del Corpus Christi, en el templo del Santo Cristo.

Dará comienzo a las 10 de la noche, con exposición, plática y Te-Deum.

Es obligatoria la asistencia de todos los adoradores, tanto activos como honorarios y su permanencia durante toda la noche en la sala de guardia.

Las puertas del templo permanecerán abiertas durante toda la noche, pudiendo concurrir los fieles que lo deseen lo mismo hombres que mujeres.

La Vigilia será aplicada de modo especialísimo por el eterno descanso del Adorador Veterano de esta Sección, Hermano José Elías Entralgo, fallecido el día 4 del actual en funciones de Presidente.

## HA MUERTO EL PRESIDENTE DE LA SECCION ADORADORA NOCTURNA DE LA HABANA

**A mis amados Hermanos los adoradores nocturnos.**

Ya sabéis la triste y dolorosa noticia: nuestro queridísimo e incansable Presidente, ha sido llamado por nuestro Capitán Cristo Jesús, al seno de su gloria, dejándonos sumidos en la tristeza y dolor, no tanto por su ausencia, como por lo que representaba para la Sección Adoradora Nocturna de la Habana, a la que levantó, engrandeció y sostenía con gran esplendor.

Pero cuando nuestro Divino Capitán Jesús así lo dispuso, El sabrá darnos un digno sucesor del Santo Presidente, que perdimos en la tierra, pero que ganamos en el cielo, donde desde ahora tenemos un valiosísimo intercesor.

En nuestro dolor vayamos a los piés de nuestro dulcísimo Capitán Jesús, y digámosle: "¡Señor, Tú has dicho, venid a Mí, todos los que andáis atribulados, que yo os aliviaré."

Pues bien, a tus plantas nos postramos y te suplicamos nos consuelen en nuestra aflicción. No lloramos su muerte, porque sabemos, que vive en Tu compañía por que ha sido un valeroso soldado de tus ejércitos, defendiendo heroicamente tus derechos de Cristo-Rey y los de tu Iglesia Santa, ante la faz del mundo. Y habiéndote confesado aquí en la tierra, Tú le habrás confesado ante tu Padre celestial.

Le lloramos. ¡Señor! porque le amábamos como tu llorastes la muerte de Lázaro.

Te suplicamos consuelo, y te pedimos le otorgues el descanso eterno, y nos concedas un digno sucesor en el puesto de Presidente, que el tan celosamente ejerció hasta el día de su casi repentina muerte, que no le cogió descuidado, sino preparado a seguirla hasta la eternidad. La mañana de la tarde de su muerte temporal, había oído Misa y comulgado en San Francisco, como diariamente lo venía haciendo. Recibió los Santos Oleos y la Bendición Papal, expirando plácidamente en el augusto momento en que en la Catedral era el Señor Elevado, para la reserva del Circular.

Su vida era espejo de su Religión de que siempre ha sido valeroso defensor.

Quizás hoy en Cuba no quede un tan valeroso defensor de los derechos de la Iglesia.

En épocas aciagas don Nicolás Rivero y Muñiz defendía la integridad de la familia enfrente de los que pedían su disolución, que cual manada de lobos hambrientos pretendían devorarlo. Nadie acudía en socorro del valiente defensor del hogar cubano. Pero uno acudió y éste fué el ilustre patriota que ayer bajó a la tumba, espantado con su tajante pluma, a las fieras que creían tener segura la presa fundándose en vano patriotismo, que desvaneció el Comandante del Ejército Libertador, probándoles, que aquel periodista era más amante de Cuba, al defender la unidad del hogar, que los que lo combatían.

Es verdad, mis queridos adoradores nocturnos que las separaciones por la muerte son terribles. Nuestro pobre corazón sufre horriblemente no viendo a la persona amada y no pudiendo conversar con ella; pero para el cristiano todo amor que en este mundo se extingue, es prenda de la existencia de otro mundo mejor.

Hemos perdido la presencia de seres amados, pero entre ellos y nosotros se ha formado una sociedad invisible. Los lazos que nos unían, lejos de romperse, se han afirmado, y en el seno de Dios podemos encontrarlos siempre. ¡Qué alegría pensar que el Dios a quien adoramos al traves de los velos del misterio eucarístico, es contemplado cara a cara por nuestro Presidente, el Comandante José Elías Entralgo, y que ahora ama a Dios sin reserva alguna. Para él ya no hay enigmas, ni incertidumbres, ni tentaciones, ni sufrimientos, y que en la contemplación de la visión beatífica gozan de una felicidad inalterable y perpétua.

La tumba que no tiene poder para extinguir la luz de la inteligencia, no lo tiene tampoco para apagar la hoguera del Corazón. En el seno de Dios su afecto hacia nosotros se ha purificado, haciéndose más intenso y más ardiente. Su bondad que lo hacía tan amable y tan cariñoso, se ha purificado, y por eso, con el permiso de Dios, seguirá dispensándonos todo el bien posible.

No lloremos su muerte, mis queridos adoradores, acatemos la voluntad de Dios y hagamos violencia a su divino Corazón, para que si algo tiene que purificar, se apiade del que tanto amamos y lo lleve al descanso de su gloria.

Consolémonos con esta reflexión. Pasados algunos años, si como él somos fieles en el seno de nuestro Capitán Cristo-Rey, volveremos a encontrarle en el cielo y nuestro cariño de hoy no será sino preludio del que nos profesaremos en el cielo.

"Una vez llegadas a su término, es decir, a Dios— dice el Padre Lacordaire —las almas se ven así mismas y ven todas las cosas en Dios, como aquí en la tiera, aunque de un modo imperfecto vemos el Universo en la luz del Sol. Allá, en aquella inmensidad sin sombra, se aproximan y se poseen como nunca durante su peregrinación terrestre pudieron poseerse unas a otras."

Esperamos, pues, de todos los adoradores, tanto activos como honorarios, que nos ayudarán ahora a nosotros, y después al que elija el Consejo a llevar adelante la hermosa obra de la Adoración Nocturna en Cuba.

Hoy a las 8 y media a. m. se celebrarán en la Iglesia Parroquial de San Nicolás, honras fúnebres por el eterno descanso del Comandante José Elías Entralgo, Presidente de la Sección Adoradora Nocturna de la Habana.

Ofrece estos funerales Mons. Juan Lobato, Capellán del turno de dicha Parroquia.

Se invita a los adoradores a dicho acto.

Hoy a todos esperamos en el templo del Santo Cristo para celebrar la Vigilia general del Corpus Christi.

Gabriel BLANCO,
Presidente p. s. r.

## LOS HIJOS DE SANTA RITA EN LA IGLESIA DEL CRISTO

Continúan celebrándose en la Iglesia de Santo Cristo, la novena de miércoles continuos a Santa Rita.

El pasado celebróse ante una numerosa concurrencia.

A las 8 a. m. celebróse misa armonizada en la que ofició el Párroco Rvdo. P. Lorenzo M. Spirali, O. A. S.

A las cinco y media de la tarde el P. Victor González, S. A. rezó el Santo Rosario, ejercicio del miércoles, letanías, etc.

Seguidamente el P. Spirali, pronunció un hermoso y sentido sermón en el que hizo ver los innumerables milagros que la Santa está efectuando constantemente en nuestra República.

S. D. Después el P. González expuso y dió la bendición y reservó, terminándose los actos con la adoración de la reliquia de la Santa.

Por la noche a las ocho y media se celebraron los mismos cultos de por la tarde, ante una numerosa concurrencia.

El Padre Lorenzo M. Spirali, O. S. A. Párroco de la Iglesia del Santo Cristo en vista del gran auge que ha ido tomando la devoción de Santa Rita, y resultando ya pequeña la iglesia para contener al público en las horas de cinco y media de la tarde y ocho y media de noche, ha decidido que a partir de mañana miércoles, se hará también el ejercicio de la novena, después de la misa de ocho, a fin de que concurran a ella todas las personas que por sus ocupaciones no puedan ir por la tarde o noche.

Durante todo el día del miércoles, aparecerá en lo sucesivo expuesta la Reliquia de Santa Rita, a fin de que sus devotos y fieles en general puedan adorarla a cualquier hora.

## EN LA PARROQUIA DEL VEDADO

En la Parroquia del Sagrado Corazón de Jesús del Vedado, celebró el Tercer Turno de la Sección Adoradora Nocturna de la Habana, su Vigilia mensual correspondiente al mes de mayo, en la noche del 26 al 27 del indicado mes.

A las diez de la noche en la sala de juntas, reunidos adoradores del expresado Turno, el Presidente general Hermano José Elías Entralgo, procedió a imponer el Distintivo de Capellán del Tercer Turno, al Párroco R. P. Fray Pablo del Olmo, O. P. Y el Capellán después de bendecirlos, impuso a su vez, los Distintivos de sus respectivos cargos, al Jefe y Secretario del Turno, Hermanos Rafael Travieso y Julián Blanco.

A la imposición de distintivos, siguió la junta de Turno.

El Presidente general, dió lectura a las disposiciones que regularizan le uso de los distintivos y exhortó a llevarlos dignamente, a fin de que sea siempre prenda de eterna salvación y no signo de eterna reprobación.

Designadas las "Intenciones especiales" de la Vigilia, se recomendó orar por los enfermos y de un modo especialísimo por la señora madre del Vicepresidente de esta Sección.

Mucho agradecemos a nuestros queridísimos hermanos en la Adoración, el vivísimo interés que se toman por la salud temporal y eterna de nuestra muy amada madre.

Recibid mi eterna gratitud, mis fervorosos admiradores nocturnos de Jesús Sacramentado.

Presidieron la Junta el Presidente General de la Sección, Hermano José Elías Entralgo, el Capellán R. P. Fray Pablo de Olmo, O. P., y el jefe del Turno, Hermano Rafael Travieso, y actuando de secretario el que lo es del Turno, Hermano Julián Blasco.

Formada la Guardia Real Nocturna de Jesús Sacramentado en dos coros, la bandera pasó a colocarse a la cabeza de las filas.

A su paso los adoradores inclinaron la cabeza en señal de reverencia a Jesús Sacramentado y al signo santo de la Cruz que corona la bandera eucarística de la Guardia Real Nocturna de Jesús Sacramentado.

Una vez llegada la bandera a su puesto de honor, es saludada por los adoradores con el canto del Himno "Vexill".

Puesta la guardia en marcha se cantó el "Sacris Solemnis" de Maitines.

Tomado puesto por la Guardia, el R. P. Fray Eugenio Pérez, O. P., asistido del Hermano Fray Miguel, O. P., que ejerce con beneplícito general el cargo de sacristán del templo.

El Capellán dirigió las Oraciones de la noche y el acto de presentación de la Guardia Real Nocturna de Jesús Sacramentado.

Despues de senitonar el Invitatorio de Maitines", dieron comienzo las Horas de Guardia, que concluyeron a las cuatro y media de la mañana a cuya hora, toda la Guardia se reunió en el templo rezándose las Oraciones de la mañana y la preparación para la Sagrada Comunión. A las 5 a. m. el R. P. Linares, O. P. celebró el Santo Sacrificio de la Misa y distribuyó la Sagrada Comunión.

Despues de la Misa, el Jefe de la Vigilia Hermano Rafael Travieso, dirigió los fervorines de acción de gracias al Señor, por el don inefable de la Comunión de su Cuerpo y Sangre.

Concluida la acción de gracias tuvo lugar la bendición y reserva de Su Divina Magestad.

A las cinco y tres cuartos de la mañana, la Guardia Real Nocturna de Jesús Sacramentado, se retiró semitonando el Salmo de "Profundios", por el eterno descanso de las benditas al más del Purgatorio.

## FESTEJANDO EL ONOMASTICO DEL PADRE ANGEL TOBAR

El pasado día 31 con motivo de celebrar su fiesta onomástica el Rvdo. P. Angel Tobar C. M. Director Diocesano de Catecismos, Director de las Asociaciones de Nuestra Señora de la Caridad, Nuestra Señora de la Merced, Academia José Martí Revista La Milagrosa de la Iglesia de La Merced.

A las ocho de la mañana y en el altar de Nuestra Señora de la Caridad el festejado celebró misa de Comunión general armonizada en la que se acercaron a la sagrada mesa todas las asociadas de dichas Congregaciones y fieles en general.

Durante la misa el coro del catecismo dirigido por la señorita María Tula Haro, entonaron bellos motetes a Jesús Sacramentado.

En la dirección secundaron las señoritas Bertha Massotti y María Rivero y cantaron las alumnas Teresa Menéndez, Herminia Rivero, Irma Caula, María Aurora Curbelo, Blanca Rosa Keessell, Celia María Reguera, Clady Reguera, Evangelina Ruiz, Ascensión Ruiz y Evangelina González.

# LA FIESTA PATRONAL DE N. SEÑORA DEL SAGRADO CORAZON, CELEBRADA EN LAS ESCUELAS PIAS DE GUANABACOA

**Hacía años que las tradicionales fiestas de Guanabacoa no revestían brillantez tan extraordinaria como la que tuvieron ahora.—Todos los cultos estuvieron muy concurridos**

Este año se celebraron estas tradicionales fiestas con una brillantez no igualada desde hace años, parece que la Asociación quiso testimoniar de manera patente el gran fervor que siente por su Patrona.

**NOVENARIO**

Dió principio el 24 de Mayo con el acto de izar la bandera de Nuestra Señora al anochecer, entre el repique de campanas y el estampido de voladores.

Desde el 25 dió principio la novena hasta el 2 de Junio.

Todos los días a las 8 y media a. m. misa cantada en el altar de Ntra. Señora, seguidamente los ejercicios del novenario y sermón, estando éstos a cargo de los P. P. Modesto Roca, Juan Puig, Mons. Arteaga, Modesto Galofre, Manuel Marin y Francisco Farrendy.

Antes de la misa se cantó todos los días el himno "Viva siempre Nuestra Señora", terminando estos cultos con los gozos a la Virgen.

**LA GRAN SALVE**

El día 2 de Junio a las 7 y media, tuvo lugar la Solemne Salve ya tradicional de esta fiesta.

El P. Juan Puig hizo el rezo del Santo Rosario, acto seguido el P. Modesto Roca, Rector de las Escuelas Pías y Director de la Asociación entonó la Salve ayudado de los P. P. Juan Puig y Manuel Marin.

Una orquesta numerosa bajo la batuta del P. Pedro Rifer, interpretó la Salve y Letanías de Busca a 7 voces, Himno a Ntra. Señora y al final Puertas de Bronce de García.

Ya desde este día fué numerosa la concurrencia y no igualada en años anteriores.

**LA FIESTA PATRONAL**

A las 7 y media a. m. tuvo lugar la misa de comunión, ofició en ella el Rdo. P. Juan Puig, al evangelio dirigió una sentida plática a las asociadas.

Mientras en el coro se cantaban dulces motetes a Jesús Sacramentado se fueron acercando numerosas asociadas a la Mesa Eucarística.

A las 8 y media llegamos al Muelle de Luz; innumerables romeros se trasladaban a la villa de Pepe Antonio.

Nosotros lo hicimos en elegante gasolinera, acompañados de la Vice-Camarera, la bondadosa y bella dama Nieves Lugo de Luna, de su esposo señor Luna y su simpático hijo.

Al llegar a la plazoleta que se extiende ante la iglesia de las Escuelas Pías, una interminable fila de automóviles de nuestras mejores familias la ocupaban.

A duras penas pudimos penetrar en la iglesia, estaba materialmente ocupada, pues a esta fiesta anual acuden no sólo numerosos devotos de la Habana, sino de los pueblos limítrofes, por ser en esta iglesia el centro donde radica el centro general de la Asociación.

A las nueve y media dió principio la solemne misa a toda orquesta; ofició el estimado Ecónomo del Colegio P. Modesto Galofré, ayudado por los P. P. Manuel Marin y Francisco Farreny.

El sermón a cargo del Rdo. Modesto Roca Director de la Asociación.

Su tema:

**La devoción a Nuestra Señora del Sagrado Corazón de Jesús es el medio más eficiente para llegar al corazón de Jesús.**

Su sermón resultó una brillante apoteosis a la Madre de Jesús bajo esta advocación.

Ayudaron como acólitos L. Rodríguez y T. Tribeiro, dirigido por el hermano sacristán.

Un grupo de bellas y entusiastas señoritas recogieron entre los romeros y en artísticos cestos de plata, las limosnas.

Fueron ellas:

María O'Reilly, Adriana Fortuni, Maggie Smits, Raquel González y Terina Lomba.

Se repartieron preciosos recordatorios de Nuestra Señora del Sagrado Corazón.

**LA PARTE MUSICAL**

Resultó sublime por todos conceptos; una nutrida orquesta, con sus tiples o Schola Cantorum bajo la acertada dirección del P. Pedro Rifer ejecutaron: Viva Siempre; Misa la Pontifical de Perosi; Ave-María de Guerra; y al final, Puertas de Bronce de García.

Integraron este conjunto:

Tenores: Rentería, Urrestarazu y Ponsoda; Barítonos: Rueda, Miró y P. Ullastres; Bajos: Larrea-Acevedo y un afamado bajo americano.

Los músicos Aspiazu, Pepito Echaniz, Hernández, Eduardito Hernández, Reinoso y otros.

**SCHOLA CANTORUM**

Carlos Sevilla; Carlos Pagés; Carlos Galiana; Carlos Haug; Ernesto de la Fe; Ernesto Gómez; Manuel Pagés; Antonio Fernández; Antonio Pagés; Ramón Espigul; Erasmo Julliach; Liberato Hernández; Lázaro Rodríguez; Ramiro de la Fe; Mario Oliva; Manuel Linares; Otto Almeida; Ramón Morcelle; Francisco Ramos; René Balloveras; Gonzalo Rivas; Miguel Arencibia; y Gustavo de la Fe.

Todos ellos merecieron unánimes felicitaciones por su labor.

**EL ADORNO**

Todo cuanto se diga sobre este punto es pálido, pues este año la asociación rindió bello tributo floral a la más hermosa de las rosas, a María, el altar mayor lo mismo que el particular de Nuestra Señora parecían un verdadero jardín; en ambos aparecía la Virgen entre multitud de gladiolos de variados matices, lirios, espárragos y arecas completaban el adorno.

El mayor fué adornado por el Jardín "El Fénix", del señor Martín; costeó este adorno la distinguida dama Lolita Escalera de Smils.

El particular de Nuestra Señora fué adornado por el Jardín Milagros, de los Mendoza, y costeado este adorno por la Camarera María Prieto de Varona, la Vice Nieves Lugo de Lima e Inesita Espinal de Carrera, coadyuvaron a ambos adornos las señoritas de La-Noval.

Todas recibieron múltiples felicitaciones.

Terminada la fiesta el P. Roca como Director de la Asociación, d

# DE REGRESO DE SU VIAJE A LOS E. UNIDOS, SE POSESIONO DE SU CARGO EL SR. EVELIO GOVANTES

El señor Govantes desempeña la jefatura de Fomento en el Municipio.—Relación de los pagos efectuados por la Tesorería. Se ordena la formación de expediente a un jefe de negociado

### CESANTIA

Ha sido declarado cesante por el Alcalde el señor Antonio J. Rivas, Jefe del Negociado de Liquidación de Nóminas en el Departamento de Contaduría, siendo nombrado para sustituirle el señor Juan M. Masvidal.

### PAGOS EFECTUADOS

La Tesorería Municipal pagó con fecha 31 de mayo. estas órdenes firmadas por el Alcalde: del Capítulo de Ejercicio Corriente, a la Cuban Telephone Co., $549.21; a los señores Ruiz y Hnos. $133.00; al señor J. M. Bonachea, $200.00; a los señores Calvo y Viera, $52.79; al Sr. José Bulnes, $75.00; a los señores Angones y Co. $15.70; al Sr. Vicente Romero; $10.00; a la Zona Fiscal, por el diez por ciento de la recaudación durante cuatro días, $2144.66 (Contingente Sanitario); y por el dos por ciento de la recaudación en los mismos días $281.31, (Fondo de Pensión a los Veteranos de la Independencia).

### TOMA DE POSESION.

El Jefe del Departamento Municipal de Fomento, señor Evelio Govantes, tomó ayer mañana posesión de su cargo, de regreso de su viaje a los Estados Unidos.

### EL ERARIO MUNICIPAL

La recaudación obtenida en la Tesorería Municipal el día cuatro de este mes, fué como sigue:

Ejercicio Corriente, $12.184.47. Resultas, $4.334.17. Para el Consejo Provincial, $2.720.98.

### EXISTENCIA EN CAJA

El expresado día la existencia en caja era, de $989.680.44, dividido en esta forma: Ejercicio Corriente, $278.127.68. Resultas. $539.200.14. Para el Consejo Provincial, $26.344.51. Presupuesto Extraordinario $287.94. Depósitos de todas clases, $145.720.44.

### COBROS.

Los cobros por multas ascendieron a $490.68; y por cuotas ocasionales, a $521.17.

### INGRESOS POR TRANSPORTE

Los vehículos inscriptos fueron 11, obteniéndose, por este motivo, una recaudación de $322.00.

### EXPEDIENTE ADMINISTRATIVO

Por el Presidente del Ayuntamiento se ha ordenado la formación de expediente administrativo al señor Juan Abascal, Jefe de Negociado de Primera en las oficinas de la Cámara Municipal.

### COPIA DE UN PLANO DE REPARTO

El Juez de Primera Instancia del Distrito Norte de la Habana, ha solicitado de la Alcaldía se permita al ingeniero señor Ignacio Vega, designado perito en juicio por la señora Cristina de la Rosa y Gourie contra los señores Cancedo Torres y Co. sacar copia del proyecto de urbanización en el reparto de Portas y Pinto.

### EL ENSANCHE DE BARCELONA

Se recibió ayer en la Alcaldía un escrito del señor Jover, Alcalde de la ciudad de Barcelona, adjuntando tres folletos confeccionados por la Comisión Municipal de Ensanche en el Ayuntamiento de Barcelona y que se refieren a las mejores realizadas en esa población.

### PABELLON PARA LAS HIJAS DE GALICIA

El señor Manuel Vicente Otero, presidente de la sociedad Hijas de Galicia, presentó ayer en la Alcaldía los planos y memoria para la construcción de un pabellón dedicado a medicina general, en el Sanatorio Concepción Arenal.

### BAJA DE UNA FINCA URBANA

El doctor Peña, Director del Hospital Reina Mercedes, pide se de baja a los efectos del pago de contribución por impuesto territorial, la casa situada en Atarés 26, propiedad de ese Hospital. y que se encuentra en estado de ruina.

### EXPEDIENTE PERSONAL DEVUELTO

La Audiencia de la Habana ha devuelto al Municipio el expediente personal del señor Antonio Rodríguez Fé, por haberse acordado su jubilación.

### CENSO A REDIMR.

El señor José Manuel Fernández interesa del Alcalde sea redimido el gravamen que pesa sobre la casa Avenida de Italia 132.

Da cuenta el Juzgado Municipal de haber observado diferencia de renta en las casas Misión 120, bajos y Gloria 101.

### MULTAS.

La Jefatura de la Policía Nacional remitió a la Administración 419 notificaciones de multas por infracciones de Ordenanzas Municipales y de la Ley del Cierre, procediendo 250 de la Sección del Tránsito, 36 de la Segunda Estación y el resto de los otros prescintos.

### SIN LICENCIA

La Séptima Estación participa que en Quiñones 56, altos, se realizan obras de construcción sin licencia.

### CALDERAS DE MOTOR SIN LICENCIA

Como resultado de la inspección ordenada por el señor Carlos M. Pelaez Jefe del Departamento de Gobernación Municipal a los Trenes de lavados y Tintorerías, el Inspector de ese Departamento Sr. Armando Rodríguez Fé ha sorprendido en su Zona, 18 calderas de vapor de 1|4 H. P. acopladas a las planchas, sin tener licencia.

Por el propio Inspector, le ha sido impuesta una multa al señor José J. Montesino Representante de la Compañía Anunciadora Cubana de Ferrocarriles S. A. por ordenar la instalación de un anuncio de tela en las columnas de la casa Ave. de Italia No. 37 estando prohibido.

# DIVERSAS CONSULTAS QUE FUERON EVACUADAS POR EL DEPARTAMENTO DE LOS AGRONOMOS DEL ESTADO

Expedientes remitidos a varias provincias con el objeto de expedir guías y licencias forestales.—Permisos denegados a causa de no tener las fincas extensión de monte suficiente

Por el Departamento de Agrónomos del Estado, se han evacuado en el día de hoy, las siguientes consultas:

Al Sr. Dominador Espinosa, vecino de Santiago de Cuba, remitiéndole informes sobre los cultivos de cebolla, ajo, papa, berenjena, frijoles, etc.

Al señor Pedro Jiménez, vecino de Encrucijada, remitiéndole informes sobre lo anterior.

Al señor Bauduy Lainé, Administrador General del Central "Dos Rosas' en Cárdenas remitiéndole informe sobre un análisis de agua que envió al Laboratorio de esta Secretaría para que se le informe si podía utilizarlo para el regadío de la caña.

Al señor A. M. Cramer, Cadjadjar Bonosobo Kedoe, Java Dutck, rash. Indies, remitiéndole consulta sobre el cultivo de la cebolla en Cuba.

### DE LA DIRECCION DE MONTES Y MINAS

Guias y Licencias Forestales autorizadas por el señor Secretario de Agricultura en el Distrito Central con la obligación de realizar los aprovechamientos por entresacas que no destruyan la masa forestal:— A Claudio Llerena, finca Unión, situada en Nueva Paz.

A Ignacio Alvarez, finca "Guira Abajo' y Lirias Blancos situada en Sancti Spíritus.

A Manuel T. Landera. finca Seborucal, situada en Yaguajay.

Aprobando y remitiendo a la Jefatura del Distrito de Camagüey los expedientes forestales siguientes, para la expedición de guias y licencias:

Al Sr. Antonio Ramos, finca La Beatriz, situada en Sta. Cruz del Sur.

A Delfin Adan, finca La Sacra y otra situada en Santa Cruz del Sur

A la señora Lula J. Daniel finca La Estrella Yaguara, en Camagüey.

Al Sr. José Esquivel, finca La Concepción en Camagüey.

Al Sr. Bernabé Arteaga, finca Guayabito en Camagüey.

También fueron aprobados y remitidos a la Jefatura de Oriente los expedientes forestales siguientes para expedir guias y licencias.

A Herminio Pompa, finca Ojo de Agua, situada en Bayamo.

A Antonio y Arturo Infante. finca Maguano, situada en Holgín.

A Ricardo Laroche, finca El Ramón, situada en Antilla

Para la Jefatura de Pinar del Río fueron remitidos y aprobados los expedientes siguientes para expedir guias y licencias forestales:

A José Ugarte, finca San Felipe, situada en el Municipio de Cabañas.

A Ernesto Pérez, finca San José del Sumidero, en Sta. Cruz del Norte.

Han sido negados por el Secretario de Agricultura los permisos solicitados para aprovechamientos forestales en las fincas que se detallan a continuación por no tener las mismas el monte suficiente para la reserva forestal de un 15 por ciento de la total superficie:

Al señor Arturo Rodríguez. finca Las Puentes, situada en Corralillo.

A Belén Peleteiro, finca Cayo Guanal, situada en el Municipio de Morón.

A Juana Gutiérez finca San Jacinto o El Carmen en Camagüey.

Al Administrador de la Cía Azuc. Vertientes, finca El Triunfo en Sta. Cruz del Sur, con la imposición también de una multa de $30.00 m. o. por haber realizado en dicha finca aprovechamientos forestales sin licencia.

**Desobediencia.**—El vigilante 1867, denunció al motorista 6728 del tranvía 510, porque en San Nicolás y Luzuriaga, le desobedeció al hacerle la señal de parada.

NEVERA
GLACIAL
LA MEJOR
NEVERAS DESDE $18.00
FERRETERIA MONSERRATE
O'REILLY No. 120 TELEFONO A-3123

Milagros
FLORES
El Jardín de la Aristocracia
salón de exhibición
prado 11
A-0694 A-9694

LICENCIADO NESTOR TREMOLS Y AMAT, que renunció el cargo de Abogado de la Havana Electric, después de treinta y seis años de continuados servicios y que fué objeto el viernes al despedirse de sus antiguos compañeros, de una cariñosa manifestación de simpatía por parte de muchos motoristas y conductores, a la que correspondió el Licenciado Trémols con palabras de gratitud ofreciéndoles su amistad para cuanto lo necesitaran.

## *Diversos Asuntos - de Actualidad -*

LOS TABACOS que llevan en sus bolsillos o equipajes los viajeros cubanos que van a España, pagan el derecho de 25 pesetas por kilo, en oro, aplicándoseles los beneficios del Tratado últimamente concertado entre los dos países. Aquellos que en envase importa la Tabacalera Española pagan esos mismos derechos, pero en plata. Esta aclaración se debe a las plausibles gestiones de la Cámara Española de Comercio de la Habana.

DESCUBRIENDO UN obelisco, con los retratos de los heroicos bomberos muertos el 17 de mayo de 1890, conmemoraron en una magnífica velada el fuego de la ferretería de Isasi, los abnegados y valientes bomberos de Regla, compañeros también de los de la Habana. Este acto al que concurrió toda la sociedad más valiosa del vecino pueblo, fué objeto de las más justas celebraciones.

EL MEDICO de La Benéfica doctor Rafael Menéndez Benítez, quiere aclarar que nunca ha pertenecido a la Federación Médica y que por lo tanto no ha faltado a ningún compromiso de honor ni ha podido ser expulsado de dicha entidad, con lo que quiere responder a las afirmaciones recientes del doctor Ortiz Cano.

EL DOCTOR H. A. Martínez Franque, vivamente interesado en el porvenir de la niñez cubana, ha propuesto a la Junta de Educación de Matanzas que le señale quiénes son profesores de Instrucción disponibles para crear una escuela en el Reparto Monte Mar de aquella ciudad. Esa escuela funcionará a expensas del entusiasta cubano que cree que al fundarse un pueblo, debe disponerse al mismo tiempo de los medios educativos de su niñez.

LUIS RETAMERO y A. Cánoves, son dos pobres soldados españoles destacados en Melilla, que ansían "madrinas de guerra" para solazar de plácida paz sus espíritus. Bien pueden los corazones sensibles de las bellas damitas a quienes enternezca la soledad de dos bravos muchachos dirigirse a ellos y establecer la correspondencia amistosa, prólogo algunas veces de más delicadas ternuras entre corazones que sufren.

EL DOCTOR Horacio Abascal, distinguido médico, acaba de establecer en Concordia 66 la oficina delegada de la Nacional de Higiene Social, residente en Francia que ha vibrado con una intensa propaganda por todo el mundo ofreciendo cuantiosos premios a los mejores trabajos de higiene pública de carácter médico que contribuyan a la extinción de las enfermedades que como la avariosis, representan un gravísimo peligro para la sociedad, en la depauperación y degeneración hereditaria de la especie.

EL HOSPITAL Gerardo Machado de Jovellanos, cuya inauguración se ha suspendido tantas veces, se abrirá al fin, con magníficas fiestas en aquel pueblo, el día 9 de junio, siendo requisito indispensable la invitación a los actos que han de efectuarse para tener acceso a ellos.

Retretas, manifestaciones, banquetes y bailes que darán extraordinaria animación a Jovellanos ese día.

LA ASOCIACION Farmacéutica dedicará una velada en póstumo homenaje de recordación a Manuel Varona Suárez, en la Academia de Ciencias, el sábado 9 de junio, estando el discurso a cargo del doctor José Capote Díaz.

LOS DIAS 6, 7 y 8 del presente mes estarán expuestos al público los trabajos de las alumnas de la Escuela Normal de Kindergarten en Cerro 564.

LA SOCIEDAD Forestal Mexicana según noticia del ministro de Cuba en la capital azteca, está haciendo el censo de los árboles del Distrito Federal, empleando en este trabajo los grupos de muchachos exploradores de las escuelas. Los árboles secos, rotos o destruídos serán sustituídos por otros vigorosos y fuertes. Es una bella idea aprovechable y plausible.

UNA EXPOSICION de Pinturas, Esculturas y Dibujos blancos y negros, se ha inaugurado en estos días en el Círculo Artístico de Roma, bajo los auspicios de la Casa de España, de artistas del Centro y Sur América, que ha llamado mucho la atención y movido el aplauso de la crítica.

UNA EXHIBICION de entrenamiento efectuarán hoy por la mañana a las 8 y media, los marinos cubanos en el Castillo de la Punta, a la que asistirán muchas familias invitadas y fuerte nucleo de autoridades.

PIDIENDO MADRINAS de guerra, hemos recibido cartas y tarjetas de valientes soldados españoles que están en Africa. Las damitas que con ellos quieran establecer relación pueden hacerlo dirigiéndose a los señores: Pedro Fernández de Ichaso, Capitán del Batallón de Cazadores del Africa número 1, Marruecos, Tetuán; cabo Ricardo Lluch y los soldados José Pertierra, Guillermo de Abad, Batallón 2 de Cazadores del Tetuán, Marruecos; Angel Cuesta y Valero, Plana Mayor del Regimiento de Infantería Serrallo 69, Sección de Enlaces; Juan Carrasco Codina, Regimiento de Infantería 603 Compañía; Pedro Galán Maestro, Regimiento de Infantería Serrallo, Cabo de la Segunda Compañía; Ramón Alvarez García, Comandancia de Artillería, 4 batería móvil; Modesto Domínguez Lorenzo, Ametralladoras del 2. Regimiento de Infantería Ceuta número 6; Rufo González Carrasco, Regimiento de Infantería Ceuta 60, 1 de ametralladoras; todos en el protectorado español, Africa.

También solicitan madrinas de guerra los siguientes señores: José Fernández y Fernández, 16 Compañía número 18 de ametralladoras del Batallón Cazadores de Africa; Francisco Bermúdez 1 bandera de la 2 Compañía del Tercio Marruecos, Tenima, Melilla; Marciano Méndez Cañonero Loya, Ceuta; Eugenio González del Valle, compañía de ferrocarriles militares de Tetuán a Río Martín.

# HABANERAS

Viene de la página CINCO

### RIALTO

EN DIA DE MODA

Un éxito.
Grande y completo.
Fué anoche el debut de las bellas tiples cubanas Caridad Suárez y María Ruiz en el cine Rialto.
Deleitaron al público con las bonitas canciones de su repertorio.
Canciones criollas.
De Roig, Lecuona, Delfín.....

La cinta que se estrenaba con el título de **Por la bandera** fué del agrado de todos.
Hablaré de la concurrencia.
Numerosa y selecta.

Juana María Parente Viuda de López, Encarnación Entrialgo Viuda de Robleda, Blanca Rodríguez de Fernández, señora Suárez Viuda de Alvarez, señora de Echevarría.

"Desde" D. de Ruiz, Aida Estrada Mora de Recio, "Isa" Linares de Alamo.

Graciella Robleda Viuda de Nodarse.

María Luisa Varona de Montiel, Dolores Recio Viuda de Valdés, señora de Leyte Vidal, Asunción Jiménez de Valle, María Rodríguez Alegre Viuda de Miranda.

Luz Marina del Cueto de Rosainz, Adela Alonso Viuda de Campiña, Matilde Moreno del Valle, Rosario Michelena de Fernández, Francisca Sola Viuda de Orta.

Eva García de León, Minerva Cano de Anaya, María Sabourin Viuda de la Hoya y Mercedes de Varona.

Señoritas:
Cuquita Rosainz, Cuca López Parente, Celita Valle, Nenita Martínez.
La encantadora Mayita del Alamo.
Hortensia y Ofelia Saaverio.
Nantilde de León, Carmen Campa, Nena Valdés Recio.
Hortensia Menéndez, María Orta y Ofelia Alvarez Cabrera.

Berta Loret de Mola, Juanita Hortsmann, Graciella Loret de Mola.

Cachita Alvarez, Clotilde Echevarría, Josefina Mosquera, Caridad Angulo, Angelina Menéndez, y Amparito Ruiz.

Y Fausta Fernández.
El mismo cartel hoy.
Inalterable.

### RIVIERA

Lázaro.
El gran tenor Lázaro.
Llamado está a ser un acontecimiento en el doble aspecto artístico y social el concierto que ofrece mañana en Riviera.
Grande, extraordinario, verdaderamente el pedido de localidades.
Se agotarán.
Con toda seguridad.
Esto dicho paso a dar cuenta del selecto concurso que reuníase en la exhibición de **El precio del pecado** anoche.

Nena Valle de Farisio, Matilde Asnar de Gutiérrez, Inés de la Cruz de Montiel, Elena Villalba de Toledo, Anais Centurión de Alcázar, Carmen Mayenberg de Toledo, Natalia R. de Castellanos, Sardiñas de Verdejas, Catalina O. de Sánchez, Esther Hernández de Dulzaides, Amelia del Castillo de Ebra, Dolores Vidal de Suárez.

María del Carmen López de Albaret.

Margarita Elzaguirre de Casuso.

Esther Masó de Marculeta, Concha Carulla de Petit, Rosa María Martínez de Albarrán, de Montal, Eulalia Delgado de Chaple, Rosa María Ruiz de Marichal, Anita Carbona de Salas, María Carmen Fernández de Castro, Fernanda Sandoval de Cañizares.

Monona Tarafa de Palais.

María Luisa Carrera de Tolón, de Fernández, Esther H. de Benítez, Esther López de Fernández, Angelita Dumas de Gutiérrez de la Solana, María Antón de Rojas, de Grau, Marina I. de Sánchez Quirós, Consuelo Roig de Armenteros, Pilar Martínez de Grau.

Nena Díaz de Sotolongo.

María Luisa de Reyes Cañedo, Teresita Prado de Pedroso.

Adela López de Cañas.

Señoritas:
Mercedes Soler.
Emelina Arocha, Estela Arocha, Chelton, Romanech, Rita María Vidal, Inés Morales, Lucía y Angela Sánchez, Kriehof, Lala Montal, Cuca, Carmita y Conchita Suárez.
Zoraida Roca y Emma Trifastegui.

Manuelita Moré, Nena Robaina, Margot Estéfani, Noemí Luiña, Mercedes y Nenuca Carbonell, Menchu Arrizabala Trini de la Vega, María del Carmen Estévez Crusellas, Margarita Dumad, Leocadia Martí, Mónica Marcos, Carmelina Núñez, Matildita Solana, Consuelito Rojas, Nenusa Díaz.

Luisa y Esperanza Casariego.

Marta González Estela y Matilde Echarte, Borges, Terina Lomba, María Antonia Buret, Caridad Morales, Ofelia Weber, Chefa Lufriu, Eme Mendizábal Amalia de la Fuente, Teté y Maruca Incháustegui.

Rosita Brabo, Isidora Beltrán de León, Cuca Masvidal, Magdalena Piñate, Carmela Iriarte, Cristinita Vila, Ramirita Carrera Inesita Vargas, Lolita y María Luisa Belaunde, Chechita Barraqué, Isabel Amigó.

Margot Bernal.

### EJERCICIOS ARTISTICOS

Pasaron los exámenes.
Lucidos, brillantísimos.
Organizados están ahora los ejercicios artísticos en el Conservatorio La Milagrosa establecido en Neptuno 47, bajo la dirección del notable profesor José Valls.
Se efectuarán durante los días 22, 23 y 24 del corriente junio.
Continuarán celebrándose.
Cada tres meses.

### MARIA TUBAU.

La Tubau.
Cancionista sin igual.
Triunfa en el género a que se dedica como triunfa en el suyo Rita Montaner.
María Tubau va al teatro Encanto para deleitar al auditorio con los tangos, couplets y canciones de su repertorio.
Su debut, precediendo al estreno de la cinta **Diplomacia**, está decidido.
Será mañana.
Gran jueves del Encanto.

### RETOUR.

De vuelta ya.
López Méndez.
Exquisito artista de **El Encanto** que ha reanudado al regresar de Europa sus labores en los suntuosos almacenes.
Retorna de un viaje que ha sido de reposo y de estudio.
¡Mi bienvenida!

### ISABEL DE PALENCIA

Una conferencia hoy.
Por la tarde.
La ofrece a las cinco y media la ilustre escritora Isabel de Palencia en el teatro Martí bajo los auspicios de la Institución Hispano-Cubana de Cultura.
—"La mujer de nuestro tiempo en el amor y en el dolor"
He ahí el tema.

### FIESTA CONSULAR.

Comida elegante.
Seguida de baile.
La ofrece el sábado en el hotel **Bristol** el Cuerpo Consular Extranjero Acreditado en la Habana.
Primera de una serie de fiestas en sustitución de los almuerzos mensuales.
Hablaré de esto mañana.
Con más detalles.

### CAMPOAMOR

Una novedad mañana.
En Campoamor.
Consiste en el debut de la Compañía de Revistas a cuyo frente se encuentra Arcady Boytler.
Un conjunto simpático.
De gran atracción.
Además el estreno de **El Rascacielos** en las tandas elegantes de mañana.
William Boyd, el héroe de **El botero del Volga**, es el protagonista de la nueva cinta.
Va **El profesor de bailes** hoy.
Gran éxito ayer en Campoamor.

### EL DR. FERNANDO OLLER

De París.
En viaje de regreso.
Llegó el domingo a bordo del vapor francés **Espagne** el doctor Fernando Oller.
Enviado por la Directiva de la Asociación de Dependientes fué a especializarse en enfermedades del corazón.
Vuelve ahora.
Después de seis meses.
Con el célebre profesor Vaquer, del Hospital **La Pitie**, de París, hizo sus estudios el doctor Oller.
Reciba mi saludo.
De cordial bienvenida.

Continúa en la página nueve

*Para el Tocador*

Un conjunto excepcional es el que ofrecemos en artículos para el tocador de la dama. Preciosos juegos en plata pura, finísimos esmaltes de colores, carey legítimo, ámbar, cristal, etc. Juegos de pomos, perfumadores, bandejitas, moteras, frascos para esencias, juegos de manicure. Y también para el caballero tenemos gran variedad.

La Casa Quintana
LA CASA DE LOS REGALOS

LA CASA GRANDE
FUNDADA EN 1887 GALIANO Y SAN RAFAEL CENTRAL PRIVADA M-7934

Quincena del Estampado

De Sedas y de Vestidos que implican las últimas creaciones para la Temporada.

—"Pueden ustedes tener la satisfacción—nos decía ayer la distinguida dama, T. S. de G.—de haber interpretado fielmente el gusto imperante en las ciudades que "lanzan" las modas. Acabo de regresar de París por New York (bien a pesar mío, por cierto); y soy testigo de mayor excepción de que estas 'pintas" son las mismas que vienen haciendo en ambas capitales furor loco..."

Trasladamos a nuestras clientas la autorizada opinión de la elegante señora, sin añadirle nada.

Nuestros precios para estos lindísimos Vestidos Franceses Estampados, siguen siendo de

$10.90, $12.75 y $14.75

Para los sutiles Georgettes, de estampado preciosista, el de

DOS PESOS VARA

Y para el auténtico CHIFFON, que antes, como las demás casas, estuvimos vendiendo a 4 pesos; la nueva remesa, a

$2·50 y $3.00

Para Niñas, Niños y Jovencitos

Vestiditos para niña, confeccionados en Voile, con bolsillos o sin ellos, muchos colores en donde elegir, a 85 cts. y a $1.00.

Vestiditos de piqué blanco o de colores, lo mismo que de Linón, ambos tipos muy apropiados para la época estival (con festones bien acabados y decorativos bordados), a $1.35 y a $1.50.

—MAMELUCOS finísimos, de colores combinados en Guarandol, para tallas de 1 a 3 años, desde 85 centavos.

—TRAJES PARA NIÑO, de camisa y Pantalón, o de Casaca con bocamanga y cuellos de distintos tonos y formas; de Crash; cómodos y prácticos para la tierna e inquieta naturaleza infantil, a $1.25.

—TRAJES PARA JOVENCITOS, de pantalón largo o de pantalón corto, interpretados en Crash, Dril crudo o blanco; con la chaqueta cruzada o redonda, según la prefieran los propios interesados, desde 5 pesos. Tallas del 2 al 18.

VESTIDOS DE CASA (de Petter Pan), mucha variedad de colores enteros y estampados, indispensables en los quehaceres domésticos, a $1.75, $2.00 y $2.25.

Uniformes para Chauffeurs

De esto hace... 30 años o más. Ha llovido mucho desde entonces. La vida cubana evolucionó incesantemente. Pero a través de todos los períodos de prosperidad y cambio de modalidades, LA CASA GRANDE ha continuado siendo la maestra de esta especialidad; "la casa" por excelencia, para cuanto se relaciona con uniformes.

No somos, pues, improvisados Otros siguieron nuestra ruta, con imitaciones más o menos afortunadas; pero los Talleres de LA CASA GRANDE fueron, son y serán el laboratorio clásico, el obrador realmente capacitado para hacer toda suerte de UNIFORMES.

Tenemos las Telas fabricadas "ad hoc". Tenemos la experiencia. Tenemos los mejores precios, desde 12, 14, 16 y 18 pesos.

Hoy, como ayer, La Casa Grande confecciona rápidamente UNIFORMES PARA CHAUFFEURS, Uniformes para Porteros, Uniformes para empleados de Bancos, Compañías, Cámaras de Comercio, Sociedades Regionales, etc.

Corte y hechura, perfectos; más baratura que nadie. Lo demostramos.

Por el mismo articulo, "La Casa Grande" le cobra menos

Cepillo Pro-phy-lac-tic para los Dientes

Evite las enfermedades

MUCHAS enfermedades provienen de dientes cariados. Evite la caries manteniendo su dentadura escrupulosamente limpia.

El cepillo Pro-phy-lac-tic, debido a la forma de sierra de sus cerdas, al copete de cerdas largas en la punta y a la curva especial del mango, limpia perfectamente *todos* los dientes, desprende las partículas de alimentos que se alojan entre ellos y pone la boca entera en estado higiénico.

Tres tamaños: para adultos, niños y bebés; con cerdas duras, medianas y blandas. Mangos blanco—opaco, y también transparentes en colores rojo, verde y anaranjado.

Representantes para Cuba: Rodolpho Quintas Tenedero 7 Habana

Preferido por el público por más de 40 años...
Siempre se vende en caja amarilla
1237

Fíjese en el facsímile Pro-phy-lac-tic separado por guiones

M.E.C.D. 2016

# HIPOLITO LAZARO
## EL DIVO DE LA VOZ DE ORO

## Cantará en el Teatro Riviera

"Tosca", "Carmen", "Africana", "Payasos", "Bohemia" y "Favorita", así como canciones españolas, argentinas y cubanas.

MAÑANA JUEVES POR LA NOCHE
LOCALIDADES: F-2040 LUNETAS: DOS PESOS


# TEATRO

## *El Debut de Jaime Borrás. Un Gran Trágico.*

Con El Místico, la aplaudidísima obra de Rusiñol, se presentó anoche, en el Teatro Nacional, un actor de grandes facultades, un artista de aptitudes extraordinarias: Jaime Borrás.

Vino a Cuba en un viaje de recreo, y Luis Estrada, activo y hábil empresario, le propuso ofrecer algunas funciones con su Compañía, y él aceptó complacidísimo la proposición.

Los aficionados al arte dramático esperaban ansiosamente el debut de Jaime Borrás. La fama de su glorioso hermano Enrique—el celebérrimo actor catalán—, las noticias de los ruidosos éxitos alcanzados en España y en Francia, despertaron el entusiasmo y provocaron la expectación. Jaime Borrás no defraudó las esperanzas de los más optimistas respecto a su labor en El Místico, antes bien confirmó el juicio favorable que emitieron las más autorizadas publicaciones de París y de Madrid.

Es un actor de los que se impone inmediatamente. Su figura, el gesto, el ademán, la voz, todos los recursos en fin, acuden de modo admirable a la expresión dramática que va a ofrecer.

Es un intuitivo, tiene esa vigorosa, rápida y congruente acción de los genios de la escena. Pero es al mismo tiempo un analizador cuidadoso del tipo que representa y lo compone sin olvidar un solo detalle.

Esta clase de intérpretes que unen a la facultad natural, a las dotes físicas, en los medios de expresión, el estudio minucioso y sagaz de las psicologías es indudablemente la mejor.

Su idoneidad espontánea, y su educación artística, presididas por el equilibrado cerebro que no se deja arrebatar nunca por el impulso exagerado del temperamento y que aprovecha con sobriedad y discreción todos los elementos que puedan concurrir a la creación de arte, le aseguran una posición elevada no ya en la escena española ni en el teatro local catalán, sino en el arte dramático universal.

Pasaron ya los tiempos de la tragedia griega, de la Fatalidad en el tablado, de Sófocles y de Esquilo.

Los autores de nuestra época no se calzan el coturno clásico. El teatro moderno un poco divorciado de los dioses y a bastante distancia de los Hados, se ha ido haciendo más humano, menos grande, más pueril, más frívolo. Pero hay aun obras como algunas de las que figuran en el repertorio de Borrás—Tierra Baja, por ejemplo—por donde pasa el soplo de lo trágico.

En esas producciones de honda expresión dramática Jaime Borrás ha de realizar obra óptima.

Su hermano, Margarita Xirgu y él son los tres grandes artistas que se atreven en España a abordar la tragedia y no caen en el ridículo, cosa bien difícil.

Recordad a Margarita Xirgu en Salomé y pensad en los esfuerzos que tiene que hacer para estar bien situada.

Jaime Borrás tiene el acento trágico, una voz espléndida para la exaltación y, como Enrique, domina la escena con el gesto y el ademán.

En El Místico obtuvo un **succes** brillantísimo. Los que asistieron se explican perfectamente ya, que el Gobierno francés lo haya condecorado y que los grandes diarios de la Ville Lumiére y de la Villa del Oso y el Madroño le dediquen los más entusiásticos elogios.

El gran trágico español oyó anoche atronadores aplausos.

Ha iniciado, pues, su actuación con una jornada triunfal.

**José LOPEZ GOLDARAS.**

# *CARTEL DEL DIA*

## TEATROS

NACIONAL.—9: El Cardenal; debut de la actriz María Arcos.

PRINCIPAL DE LA COMEDIA.—9: películas; La Leyenda de las Princesas.

PAYRET. — No hemos recibido programa.

MARTI.—9: América; La cuerda floja; El que paga descansa.

ALHAMBRA.—8: Mala mujer.—9 y 15: La Habana futura. 10 y 30: Diana en la Corte. Al final de la segunda y tercera, números de variedades.

ACTUALIDADES.— 8: películas; números de variedades. 10: variedades; Los Reyes del Aire.

## CINEMATOGRAFOS

CAMPOAMOR—5 y 15, 8 y 9 y 30: una revista; Haz bien y no mires a quién; El profesor de bailes.

OLIMPIC.—5 y 15 y 9 y 30: Viva el divorcio. 8 y 30: Vanidad; una revista.

RIVIERA.—5 y 15 y 9 y 30: una revista; El príncipe estudiante. 8 y 15: una revista; La dama enmascarada.

LARA.—Tarde y noche: una revista; episodio primero de El caballero misterioso; Tendiendo la línea; Corazón sincero.

TRIANON.—5 y 15 y 9 y 30: Las de Méndez. 8 y 15: La mano de quién.

VERDUN.— Tarde y noche: una revista: una comedia; En nombre del amor; Pagando su culpa; Casiano pierde y gana.

VIVES.—8 y 15: A California o al Charco. Tandas elegantes: La dama indómita.

CUBA.—Matinee y nocturna: una revista; El águila solitaria; La cabaña del Tío Tom; Un partido de balompié; Padres que tenéis hijos; cintas cómicas.

IMPERIO.— Tarde y noche: una revista; La favorita del Rey; Bella como una rosa; Celos.

NEPTUNO.—5 y 15 y 9 y 30: una revista; Amame y el mundo es mío. 8 y 30: una revista; Una semana insensata.

RIVOLI. — 5 y 15: una revista; El precio del pecado. 8 y 30: una comedia; La simpática pretenciosa; El precio del pecado.

ENCANTO. — Tandas elegantes: una revista; Después de media noche. 8 y 15: La mujer leopardo; una comedia.

GRIS.—5 y 15 y 9 y 30: una revista; una comedia; El destino de la carne. 8 y 15: Artistas y modelos; cintas cómicas.

RIALTO.—2 y 30: Juegue limpio: Por la bandera: Escopeta. Tandas elegantes: Por la bandera; cintas cómicas.

APOLO.—8 y 30: La cazadora de hombres; una comedia; Oro flamante. 5 y 30: La cazadora de hombres; una revista.

INGLATERRA.— Matinee y nocturna: Amame y el mundo es mío; una revista; El abogado defensor.

MONTECARLO.—Tarde y noche: Hipnotismo burlón; Pantalones de éxito; episodio sexto de La Banda Púrpura; La bestia polar.

UNIVERSAL. — Tarde y noche: Sin saber dónde meterse; El sombrero marcado; episodio sexto de La Banda Púrpura; La carrera del ocaso.

# *GACETILLAS*

## NACIONAL

Esta noche: **El Cardenal**, por Jaime Borrás

Jaime Borrás se presentó ayer ante nuestro público y cautivó su atención desde los primeros momentos. Es un actor de "primo ordine". Dotado de una voz poderosa, rica en matices, de un gesto elocuente y sobrio y de un positivo talento interpretativo, encarnó de manera admirable el protagonista de El Místico, grandioso drama de Rusiñol.

Su éxito fué rotundo, definitivo. Jaime Borrás ha conquistado en un día la admiración y las simpatías de nuestro público. Los aplausos menudearon anoche en el Nacional. Aplausos expontáneos, desbordantes, estruendosos.

El resto de la compañía que tomó parte en El Místico, realizó también una labor digna del elogio más alto. Muy bien Eduardo Vivas, el notable actor, en el papel confiado a su cargo.

Esta noche vuelve a actuar Jaime Borrás en una obra de caracter distinto a El Místico, pero cuyo protagonista se presta igualmente a que el eminente artista nos dé pruebas de su genio y de sus facultades. Nos referimos a El Cardenal, el bello e interesante drama de Parker, admirablemente traducido al castellano.

El Cardenal es una obra de asunto y trama interesantísima y llena a la par de intenso patetismo y encantadora poesía. La acción, como se sabe, transcurre en la época de los Medici en Roma, época de aventuras, fanatismos, refinamientos artísticos y galanteos.

Jaime Borrás tendrá a su cargo el papel del protagonista: uno de aquellos purpurados de la época que unían a la santidad de su espíritu la sapiencia amplia y comprensiva y la sensibilidad exquisita para el arte.

Este personaje, todo vehemencia y ternura, hallará un intérprete ideal en el gran actor español.

**SEÑORITA MARIA ARCOS, elegante y bella actriz que debuta esta noche en el Teatro Nacional con el grandioso drama en cuatro actos de Manuel Linares Rivas, "El Cardenal".**

Además, en esta obra debuta María de Arcos, actriz encantadora.

1159. J-6.

## PRINCIPAL DE LA COMEDIA.

**Hoy: La Leyenda de las Princesas**

Hoy se llevará a escena una revista que tiene todos los caracteres de opereta, pues su música, creada por Carlos Fernández Vilá, el compositor todo sentimiento, es sumamente inspirada, encontrándose entre sus números El Sheik del Amor, que interpretará Carmita Ortiz y Julio Richard.

En esta opereta se lucen Julita Muñoz, La Griffell, Rubio, P. Hernández, Adolfina, Amada y todas las partes de la compañía.

La Leyenda de La Princesa, tiene un bellísimo decorado y en todas las escenas impera el lujo y la belleza.

Están en el cartel: Los Cinco Sentidos, de Gustavo Sánchez Galarraga; El Sobre Rojo, Melocotoncito y muchas revistas más del extenso repertorio de esta compañía.

1154. J-6.

## ACTUALIDADES

Tiene este teatro para la función de mañana Jueves de Actualidades un programa espléndido, lleno de motivos para pasar una noche agradable, pues habrá variedades por toda la compañía; actuará la españolísima Isabelita Oropesa y se repondrá la festiva revista de los autores de la S. E. Chin Chu Liu.

La función de hoy, como es costumbre, será a base de dos tandas, la primera comenzará a las 8 y la segunda a las 10.

La primera será cubierta con películas cinematográficas, números por el bailarín excéntrico Bill Milanés y couplets por la españolísima Isabelita Oropesa y una selección de variedades por todos los de la compañía.

En la segunda tanda se llevará a escena nuevos números por Isabelita Oropesa y se repondrá la revista de los autores de la casa, de simpáticas escenas, titulada Los Reyes del Aire.

Los Reyes del Aire, es una revista de actualidad con muchas escenas cómicas, buen decorado y magnífica música.

Para más adelante habrán algunas sorpresas, así como algunos estrenos, entre ellos el Kaledoscopia Cubano, cuya letra lleva la firma del fecundo poeta Gusaayo Sánchez Galarraga.

1188. J-6.


HOY 5¼ 9¾ — FAUSTO — HOY 5¼ 9¾

Paramount Films presenta a RICHARD DIX con el concurso de MARY BRIAN en la gran producción

EL HOMBRE QUE TRIUNFÓ

ESTRENO EN CUBA

MAN POWER

Interesante drama de mucha acción y gran espectáculo.

RANDA de las 8½ — Elena Costello y Warnerola — en — Los Buenos Tiempos de Carlos

LUNETA, 20 CTS. PREF., 40


## ENCANTO

**Mañana debutará en este Teatro María Tubau, la canzonetista genial.—También mañana se estrenará "Diplomacia, de la Paramount, interpretada por Blanche Sweet.—El sábado primera conferencia de María Tubau para las damas exclusivamente.—El próximo estreno de la grandiosa cinta Falsos Colores, creación de Adolphe Menjou**

Hoy se exhibirá nuevamente en el Teatro Encanto la grandiosa cinta intitulada Londres Después de Media Noche, maravillosa creación de Lon Chaney, a quien secundan artistas tan populares y conocidos como Conrad Nagel y Merceline Day.

Irá en los turnos elegantes de cinco y cuarto y nueve y treinta.

A las ocho y quince, pasará por la pantalla, la interesante producción intitulada, La Mujer Leopardo.

Mañana debutará María Tubau en el Teatro Encanto.

El público que asiste a este teatro, integrado por personas distinguidas y refinadas, manifestó su deseo por correspondencia y por preguntas insistentes mediante los teléfonos del coliseo, de admirar y oír a María Tubau, en el escenario del Encanto, el regio coliseo, legítimo orgullo de esta urbe capitalina.

El próximo sábado ofrecerá María Tubau su primera conferencia para las damas exclusivamente.

No se permitirá absolutamente la entrada a ningún caballero, porque el tema objeto de esta conferencia, intitulado "El amor de los hombres", será desenvuelto en todos sus aspectos.

Mañana Jueves se estrenará Diplomacia, interpretación admirable de Blanche Sweet. 1122. J-6.

## CAMPOAMOR

El Profesor de Bailes, cinta de entretenido argumento, una verdadera supercomedia, se está exhibiendo en Campoamor con un éxito resonante.

Reginald Denny, que interpreta el protagonista de esta cinta, realiza una labor digna de todos los elogios.

El Profesor de Bailes, se exhibirá en los turnos de cinco y cuarto ocho y nueve y treinta.

Mañana es el día señalado por la empresa para debut de la compañía de revistas dirigida por el genial artista Arcady Boytler.

Chiquillas esculturales y deliciosas, y artistas conocidos, integran esta compañía que presentará en los turnos elegantes de cinco y cuarto y nueve y treinta, el siguiente programa:

1) Los Alegres Marineros; 2) Tres Scketchs ultrarápidos modernos; 3) Tango ilustrado; 4) El Cuerpo Humano Está Mal Hecho, por Arcady Boytler; 5) Monólogo, por el Sr. Martínez Casado; 6) Los Húsares de la Muerte; 7) Locuras del Jazz.

Mañana: también se estrenará El Rascacielos, divertida supercomedia de escenas que llamarán poderosamente la atención.

El arrogante William Boyd, interpreta muy admirablemente el role del protagonista de esta producción extraordinaria de la Medal Film Company.

El Rascacielos es una cinta que estamos seguros hará de interesar en grado extremo a los amantes del teatro del silencio.

El próximo sábado se estrenará El Consultorio del Amor, por Sally O'Neill y Molly O'Day.

1194. J-6.

## RIVIERA

Hoy miércoles se ha combinado un magnífico programa estrenándose la colosal superproducción de la Metro titulada El Príncipe Estudiante interpretada por el actor más popular de la pantalla, Ramón Novarro. También cantará en las tandas elegantes el célebre barítono del Manhattan Opera House, José Alvarez Abella, que tantos éxito alcanzó en noches anteriores.

En la tanda inicial de la noche, La Dama Enmascarada, por Anna Q. Nilson.

El Jueves en la noche, gran concierto del célebre divo Hipólito Lázaro, comenzando a las 9.30 p.m. El programa ha sido combinado con verdadero acierto, figurando en él: O'Paradiso, Te Quiero, La Ingrata, La Guinda, La Partida, Carmen, Chiquilla, Tosca, Pagliacci, Aquella Boca, Bohemia, Spirto Gentil, Princesita, y la célebre canción de Vidalita, Ay Ay Ay. Las seis primeras filas de lunetas $2.50; las restantes $2.00 y los balconys $1.50. Todas las lunetas estarán numeradas y sólo serán reservadas hasta mañana a las 12 p.m.

En las tandas de 5.15 y 8.15 se exhibirá la colosal cinta de William Russell titulada Las Odio a Todas.

El Viernes, día de moda, en las tandas elegantes reaparición de la muy celebrada canzonetista Rita Montaner, que deleitará al público con nuevas canciones; en combinación con Rita se exhibirá la lujosa producción que presenta Carrera y Medina, El Caballero de la Rosa, interpretada por la muy elegante y bella actriz parisina Huguette Duflos. Esta cinta, que tanto éxito alcanzó la noche de su estreno en el Cine Rialto, ha de agradar notablemente al público por su lujo y belleza. 1187. J-6.

## GRIS

En las tandas de cinco y cuarto y nueve y cuarto de hoy miércoles, Revista Pathé Nº 30 y 31, y a petición de varias familias se exhibirá por última vez, la superproducción en 10 actos, titulada El Destino De La Carne, en que tanto se distinguen los celebrados artistas Emil Jannings, Belle Bennett, Phyllis Haver y Donald Keith.

En la tanda de ocho y cuarto Artistas y Modelos, por Olive Borden.

Mañana Jueves: Una Semana Insensata, por Bebe Daniels.

El Viernes: La Dama Indómita, por Gloria Swanson.

El Sábado: Viva el Divorcio, por Marie Prevost.

1178. J-6.

## CONCIERTO EN RIVIERA

Mañana a las 9 y media es el día señalado para el debut del gran divo Hipólito Lázaro, célebre tenor del Metropolitan Opera House de N. York. A continuación damos a conocer el excelente programa con que nos deleitará el afamado tenor.

Para mayor comodidad del público las lunetas todas estarán numeradas y podrán separarse por teléfono desde el lunes 4, desde las 12 p. m. en este teatro, reservándose solamente hasta las 6 de la tarde del jueves 7.

**PROGRAMA**

Primera parte:
1 O'Paradiso (Africana), Meyerbeer.
2 Te quiero (Jota), Serrano.
3 Ingrata (canción mexicana), Alfonso Espada.
4 La guinda (criolla), Delfín.
5 La partida: Alvarez.
Segunda parte:
6 Carmen (La Flor), Bizet.
7 Chiquilla: Lacalle.
8 Tosca: Puccini.
9 Pagliacci: Leoncavallo.
10 Aquella boca (bolero), Delfín.
Tercera parte:
1 Boheme: Puccini.
12 Spirto Gentile (Favorita), Donizetti.
13 Princesita: Padilla.
14 Ay! Ay! Ay!: Vidalita.

Precios: Lunetas (las 6 primeras filas), $2.50.
Lunetas (después de la fila 6): $2.
Balcony: $1.50.

1207. J 6.

## UNIVERSAL

En el concurrido Cine de las mil lunetas de Egido entre Sol y Muralla, se exhibe hoy Miércoles un estupendo programa, sin alterar los populares precios de matinée 10 cts; y por la noche con otras películas más, caballeros 20 cts. y damas y niños 10 cts.

La divertida comedia en dos actos titulada Sin Saber Dónde Meterse; estreno del drama del Oeste, por el atrevido vaquero Buck Jones, El Sombrero Marcado; el episodio 6º de la estupenda serie La Banda Púrpura; y finalmente la grandiosa producción en ocho actos, por Mary Astor, que lleva por título La Carrera del Ocaso.

Mañana Jueves 7º Casémonos y lo Sabrás, por Richard Dix, y La Sangre Manda, por Lon Chaney.

1195. J-6.

## TRIANON

Hoy Miércoles exhibe Trianon en sus tandas elegantes de cinco y cuarto y nueve y media, la interesante producción española, magistralmente interpretada, titulada Las De Méndez.

A las ocho y cuarto: La Mano de Quién, por Ricardo Cortez.

Mañana Jueves se exhibe en los turnos preferidos de cinco y cuarto y nueve y media la divertidísima comedia de la Universal, interpretada por el gran actor Reginal Denny, titulada El Profesor de Baile.

El Viernes y Sábado, en las tandas elegantes de cinco y cuarto y nueve y media se exhibe la monumental superproducción francesa interpretada por un selecto grupo de estrellas y titulada La Novela de un Joven Pobre, la cual está basada en la novela del mismo nombre.

El próximo domingo, grandiosa matinée, exhibiéndose las siguientes películas: la comedia titulada Un Día de Lluvia; Buffalo Bill Jr. en El Saltedor Misterioso; episodios 7, 8 y 9 de Los Sabuesos de Londres y la monumental superproducción de la Universal, interpretada por un conjunto de estrellas y titulada La Cabaña del Tío Tom.

En la próxima semana se estrenarán los días 14, 15 y 16 la grandiosa producción de la Metro Goldwyn, última creación del célebre actor Lon Chaney, titulada Londres Después de Media Noche. 1184. J-6.

## SANTOS Y ARTIGAS

**JESUS ARTIGAS**

Para Europa, por la vía de los Estados Unidos, embarcará en breve el señor Jesús Artigas y Artigas, miembro de la prestigiosa firma de espectáculos Santos y Artigas, de renombre mundial.

Motiva el viaje del señor Jesús Artigas, la preparación de las temporadas invernales, a las cuales dedican ellos especial y muy personal atención. Cada año Artigas embarca para Europa y en los grandes centros de atracciones, selecciona los más grandiosos actos que constituyen después el clou de sus magníficas temporadas de Circo en la Habana y a través del Interior de la República.

Además, la elección de superjoyas cinematográficas es algo que Santos y Artigas hacen personalmente también, de ahí sus éxitos en esta rama de los espectáculos.

Muchos otros proyectos lleva en su cartera de viaje Jesús Artigas, y de esperar es que cristalicen. Acaso entre ellos figure, como pregunta hoy Mario de Brié en su sección Teatros de El País, la traída a Cuba del magnificente espectáculo del Gran Casino de París. Sería un tour de force que nunca agradecería bastante el público de Cuba.

## MONTECARLO

En el salón de Prado entre Dragones y Teniente Rey se nos ofrece un selecto programa para hoy Miércoles 6, sin alterar los populares precios de matinée de 1 a 6 p.m. 10 cts. y por la noche de 6.15 a 11 p.m. caballeros 20 centavos y damas y niños 10 centavos.

La divertida comedia Hipnotismo Burlón; la mejor comedia del año por el rey de los cómicos, Jhnny Hines, en ocho actos, titulada Pantalones de Exito; el episodio 6º de la emocionante serie La Banda Púrpura; la grandiosa producción alemana por Paul Wegemer, que lleva por título La Bestia Polar.

Mañana: El Fachendoso, por Ford Sterling, y La Carrera del Ocaso, por Mary Astor.

Viernes 8: El Jinete Misterioso, por Jack Holt, y La Cazadora de Hombres, por Lucy Dorain.

1204. J-6.

Continúa en la página diez


MAÑANA Campoamor MAÑANA

El simpático actor de EL BOTERO DEL VOLGA WILLIAM BOYD en EL RASCACIELO

con ALAN HALE, SUE CAROL, ALBERTA VAUGHN

antes de la película DEBUT DE LA COMPAÑIA DE ARCADY BOYTLER

1º Los Alegres Marineros—2º Scketch Ultrarápidos—3º Tango Ilustrado—4º El Cuerpo Humano está mal hecho—5º Monologo por el Sr. Martinez Casado—6º Los Husares de la Muerte—7º Locuras del Jazz



HOY CAMPOAMOR HOY

UNIVERSAL PICTURES CORP. Presenta Reginald DENNY

UN NUEVO DENNY

PROFESOR DE BAILE, CONDUCTOR DE AUTOMOVILES, BOXEADOR, SHEIK, UN HEROE, UN COBARDE PERO SOBRE TODO UN BRAVO AMADOR ¿CREE UD. CONOCER A DENNY? SI! DESPUES QUE VEA:

EN TODAS LAS TANDAS

EL PROFESOR DE BAILE



# HIPOLITO LAZARO
## EL DIVO DE LA VOZ DE ORO

## Cantará en el Teatro Riviera

"Tosca", "Carmen", "Africana", "Payasos", "Bohemia" y "Favorita", así como canciones españolas, argentinas y cubanas.

MAÑANA JUEVES POR LA NOCHE
LOCALIDADES: F-2040 LUNETAS: DOS PESOS


# *VIBOREÑAS*

**CLUB CATOLICO UNIVERSITARIO**

El Presidente de este prestigioso Club, amigo de mi mayor estimación doctor Matías Milla, me comunica que el próximo domingo, día 10, celebran un pic-nic en la pintoresca finca del señor Moisés Montejo, de acuerdo con este programa:

Salimos del Paradero de la Víbora a las 12 y 40 minutos, y después que lleguemos a la Finca, tendremos un baile, amenizado por el Jazz Band Prado, y por el Son "Cuba"; luego se servirá una abundante merienda, y el exquisito ponche "Castillo", volviendo para la Capital a las 6 y 50 minutos de la tarde.

La Directiva, espera que usted asista, para que le dé, con su presencia, mayor realce a la fiesta.

Quedo agradecido al siempre atento doctor Milla por su invitación y le prometo no faltar para disfrutar de una tarde que será deliciosa.

**EN SUS DIAS**

Me complazco en saludar a las siguientes personas:

Señora Paulina Aguirre de Romero y su bella hija la interesante "Paulinita" Romero.

La joven y bella dama Paulina Larrea, esposa del querido amigo doctor Blas Oyárzun, Director del Sanatorio "La Esperanza".

La gentil rubita Paulina de Diego.

Un amigo muy apreciable, el señor Norberto N. de la Barrera, antiguo convecino.

Norberto A. Brito, que tantas amistades cuenta en la "Ciudad Nueva", y Norberto Novoa, no menos relacionado.

Les deseo el más feliz día.

**NUEVOS ESPOSOS**

A los que no puede faltarles mi afectuosa enhorabuena: Antonia Barceló y Benjamín Pérez Novoa, que han visto realizados sus vehementes deseos.

En su nuevo estado les deseo disfruten de las mayores prosperidades y larga luna de miel.

**NUEVA RESIDENCIA**

Un afectuoso ofrecimiento he recibido de mis distinguidos amigos los esposos señora Teresa Prada y Primitivo Gutiérrez, que con sus hijas señora Providencia Gutiérrez de Lanz y muy graciosas señoritas Adoración y María, se han trasladado a la elegante residencia Milagros número 34, entre Delicias y Buenaventura.

Le participo a sus muchas amistades, a la que la ofrecen por mi conducto, y al agradecerles su cortesía, les deseo en ella las mayores prosperidades.

**EDUARDITO FERNANDEZ**

Tan estimado amiguito hijo de los apreciables esposos señora María Domínguez y señor Eduardo Fernández, ha sido operado de apendicitis en "La Purísima Concepción" por el afamado cirujano, al que todos nombramos con afecto "Gonzalito".

Su estado es tan satisfactorio que pronto estará restablecido, por lo que felicito a sus amantes padres y a tan notable facultativo.

**MERECIDO HOMENAJE**

De él será objeto el día 8 por la Directiva de la "Asociación de A. A. del Colegio Infantil", su insustituible Secretario señor Medardo Bueno, celebrándose en el local social 10 de Octubre núm. 360, a las nueve de la noche.

Consistirá en un ponche y un baile para festejar sus días y premiar sus éxitos.

Agradezco la invitación recibida.

**VALIOSO OBSEQUIO**

Desde Madrid lo he recibido, con afectuosa dedicatoria, de nuestro ilustre Embajador doctor Mario García Kohly, en un tiempo, (han pasado muchos años) compañero de redacción en "La Discusión".

Consiste en un elegante tomo que contiene "Política Internacional Cubana" (relaciones entre Cuba y España) brillantísimo discurso que pronunció en el homenaje que las Cámaras de Comercio Españolas ofrecieron al general Primo de Rivera, con motivo del Tratado de Comercio entre nuestra nación y la ex-Metrópoli.

**CLUB SAN CARLOS**

Sus muchos y brillantes éxitos los obtiene siempre con el valioso concurso de señoritas tan bellas y gentiles ("carlistas" admirables) como: Nieves y Eloísa Puano, Ena Sampera, Mirta Díaz Salinero, Matilde Llaneras, Alejandrina Pérez de la Mesa, Noemí Irigoyen, Eva Lasa, María Luisa y María Antonio Méndez, Judith Rodríguez, Eulogia Martínez, Nieves Acosta, Esperanza Cuesta, Adoración Gutiérrez, Blanquita Núñez, Rosa y Mercedes Milián, Hortensia Cruz Muñoz, Emilia y Ziomara Medina, Miss Weth, Sara Pelly, Juanita Juanicot, Margarita Pérez, Sarita Sáliva, Carmelina Pumariega, Marta Hernández, Carolina Cortina Concha Marina Suárez Casteñet, Clementina y Magdalena Fras, Conchita Bosch, Carola Gottardi, Violeta Vivas, Emilia Enseñat, Lolita Pérez, Eduvigis Rodríguez.

No es de extrañar, repito, los triunfos del "Club San Carlos", que se convierte en un incomparable jardín con tan preciadas flores.

**SRTA. CANDIDA MARTINEZ**

Imposible dejar de saludar hoy en sus días a tan admirada amiga trigueña poseedora de los más bellos ojos negros.

Y hago llegar hasta su residencia mi más expresivo mensaje con mis votos por su felicidad.

**UNA ADVERTENCIA**

Pongo en conocimiento de la persona que desde hace unos días se entretiene en molestarme por teléfono, que ya he tomado las medidas que se imponen en estos casos de mala educación.

Ya resulta del género tonto el darme falsas noticias, pues jamás publico ninguna sin que las haya comprobado debidamente.

Queda advertida la persona...desocupada.

**Urbano del CASTILLO.**

**LA MUJER Y EL HOGAR FELIZ**

MAGNIFICA ENCICLOPEDIA

Materias que compone la Obra: Arreglo de Casa; Cocina Doméstica; Economía Doméstica; Corte y Costura; Labores; Ajuar de Novia, Primera Canastilla; Cuidado de los Niños; Educación de los Niños; Deberes de los Padres; Educación Física; Colegios; Manera de hacer dinero en casa las Señoritas, mil medios fáciles; Etiqueta; Relaciones Sociales; Arreglos de Mesa para fiestas; Juegos de Prendas y de Sociedad; Pasatiempos. — Todas estas materias están estudiadas por eminentes Profesores dedicados a cada una de ellas. En esta obra encuentra la mujer cuanto es necesario para sostener un Hogar dichoso y feliz; el conocimiento de todos sus deberes para su Hogar; su Esposo y sus Hijos.

**Puede adquirirla a Plazos y al Contado**

**

EL HOGAR Y LA MODA

La Revista del Hogar, la mejor que se conoce; se compone de tres números al mes y un Magacine de Lecturas. Comprende Modas, Literatura, Música, Labores, etc. Es por suscripciones semestrales y anuales.

**

EL COCINERO CUBANO

El mejor Libro de Cocina que se conoce. Medidas claras y fáciles. Un Menú para cada día del mes.

**Haga su pedido: Librería Académica Neptuno 57, entre Aguila y Galiano. Teléfono A-9421.**

# *SUCESOS*

**Escandalo.**—El vgte. 22, detuvo a Isabel Cotilla y Calderón y a Carmen Cotilla Calderón, hermanas y vecinas de San Ramón letra E, a las que acusa de haber promovido un formidable escándalo en la citada casa.

**Riña.**—El vgte. 900, presentó en la estación a Eladio Valdés Herrera, vecino de Luzuriaga 76 y a Francisca Herrera Amodoso del mismo domicilio por haberlos sorprendido en riña en P. Varela y Luzuriaga.

**Accidente del trabajo.**—Alipio Alán González, zapatero y vecino de V. Muñoz 46, fué asistido en el centro de socorros de una herida contusa en el torax la que se produjo en el taller de zapatería sito en Porvenir 4 lugar donde trabaja cuando limpiaba una de las máquinas.

**Escandalo.**—El vgte. 1567 presentó en la estación a Manuel Fernández Rodríguez vecino de General Suárez 270, por haber formado un gran escandalo en la puerta de la casa San Francisco número 51.

**Con agua caliente.**—En el Hospital Municipal fué asistida de quemaduras de segundo grado diseminadas por distintas partes del cuerpo Lidia García Núñez, vecina de Espada número 108, las que se causó en su domicilio al volcársele encima un jarro con agua caliente, siendo el accidente casual.

**Amenazas.**—Andrés Borges Torbo, vecino de Ulacia 27, denunció que al ir a cobrar una cantidad de dinero que le adeuda José Fraga Gil, vecino de Atarés 2, este en lugar de abonársela le amenazó con maltratarle de obras si volvía por su casa.

**Un resbalón.**—Al dar casualmente un resbalón y caer al pavimento en el Mercado Unico José Gómez Rubio, vecino de Escobar 103, se causó una contusión en la rodilla derecha de la que tuvo que ser asistido en el centro de socorros.

SUSCRIBASE AL "DIARIO DE LA MARINA"


**GARGANTOL**

TABLETAS MARAVILLOSAS EN EL TRATAMIENTO DE LAS AFECCIONES DE LA GARGANTA FARINGITIS, LARINGITIS, AMIGDALITIS, RONQUERA, ESTADOS CATARRALES, ETC. ETC. ALIVIO INMEDIATO—BENEFICIO PARA PROFESORES, ARTISTAS, ORADORES, A FIN DE CONTENERSE LA VOZ CLARA. DISOLVANSE EN LA BOCA—UNA TABLETA CADA TRES HORAS.

LABORATORIO DEL Dr. A. C. BOSQUE, TACOLO 30, HABANA


M.E.C.D. 2016

# Danderina

¡QUE suavidad tan exquisita y qué brillo tan hermoso puede Ud. darle a su cabello con sólo mojar una esponja en DANDERINA y pasársela por la cabeza antes de peinarse! *Es lo único que produce esta admirable transformación instantánea.*

Además, su uso diario le da al pelo una espléndida lozanía.

Aplicada antes de rizarse, proteje el cabello, contribuye a ondularlo y hace que el rizado dure más.

**¡IDEAL PARA LA CASPA!**

# Ungüento Cadum

## para afecciones de la piel

El Ungüento Cadum surte el efecto lo más calmante y cicatrizante dondequiera que la piel esté inflamada, irritada o enferma. Ha procurado noches de sueño tranquilo y descanso a millares de personas que han sufrido tormentos por los padecimientos de la piel, tales como; eczema, granos, sarna: llagas, cortaduras, quemaduras, sarpullido, manchas piel escamosa, excoriaciones, costras, erupciones, etc. Adquiera hoy mismo una caja en la Farmacia.


# UN NUEVO TRIUNFO LITERARIO DE RICARDO LEON

El autor de "El Amor de los Amores", "La Comedia sentimental", "Casta de Hidalgo" y "Alcalá de los Zegríes" acaba de producir otra novela, que en nada desmerece de las anteriores.

### JAUJA

es el nombre con que ha bautizado el maestro de la literatura contemporánea, esta nueva producción. Ricardo León no describe en su obra aquella ciudad dichosa y fabulosa que se encuentra en historias, cuentos y aleluyas; ni tampoco la provincia del Perú o los ranchos de Méjico o algún otro lugar que con este nombre abundan en las dos Españas y que son por ironía, casi todos pueblos o aldeas ruines, o de poca vecindad.

La Jauja que nos describe Ricardo León, es la ciudad moderna enclavada en la provincia de Jaén y en las vertientes meridionales de Sierra Morena.

No es necesario poner de manifiesto, la elegancia del lenguaje que usa el autor de la descripción de la ciudad, de los campos que la rodean y de su vida industrial, puesto que su fama como escritor de pura cepa es universal.

Don Pablo Antonio de Olavide, descubridor de las minas de Jauja y fundador propiamente dicho de lo que es hoy una ciudad; doctor Francisco Mirambel, Alcalde de Jauja; el Sargento Juan García, héroe de Cudia Tahar; el Brigadier Belisario Cienfuegos; Tula Cienfuegos y Candelaria Mirambel, hijas del Alcalde y Brigadier respectivamente y Sergio Pavon, esposo burlado de Candelaria, más bien que los personajes de una novela parecen los protagonistas de un hecho histórico, por la realidad con que ha sabido revestirlos Ricardo León.

Decimos al principio de estas líneas que esta nueva obra de Ricardo León, es un nuevo triunfo literario, porque con ella ha de reafirmar su fama que como novelista ha sabido conquistarse y ha de ser leída con verdadera fruición, no solamente por sus admiradores, sino también por aquellos que sin fundamento alguno se han constituido en sus gratuitos detractores.

Las librerías "La Moderna Poesía" y "Cervantes", se congratulan de poder ofrecer a su numerosa clientela esta nueva obra de Ricardo León, que es un nuevo galardón de la Literatura Castellana.

Precio del ejemplar . . . . $1.00.

### LAS COSTUMBRES HISTORICAS

Una obra monumental, lo más notable que se conoce sobre las costumbres de los diferentes pueblos, en todas las épocas, el traje y su desenvolvimiento, especialmente en los pueblos antiguos como Egipto, Siria, Caldea, Babilonia, Grecia y Roma, etc. etc. La obra en formato gran folio, contiene hermosísimas láminas en colores que dan idea exacta de la indumentaria y costumbres, etc. Se trata de una obra agotada y muy rara, de la cual se ha adquirido un ejemplar en París. (Texto en francés.)

Precio de la obra, compuesta de cinco tomos, encuadernados en pasta italiana elegantísima . . . . . $300.00

### MENENDEZ Y PELAYO

(Marcelino).—Historia de los Heterodoxos Españoles. Segunda edición ordenada y dirigida por don Miguel Artigas. Tomo IV Madrid 1928. I tomo en cuarto encuadernado en valenciana . . . . . $ 7.00

LE BON (G.)—Los Fenómenos Físicos y Sociales. Estudios de política y psicología. Madrid, I tomo en octavo a la rústica . . $ 1.00

N'AMIAS (PROF. AMERIGO.) Principii, di Sociología e Politica. Anatomía sociales. Anima colectiva. La guerra, raza, linguaggio, etc. Roma, I tomo en cuarto encuadernado en tela . . . . . $ 3.00

CONAN DOYLE (SIR) La Religión Psíquica. El otro mundo existe. Una nueva revelación de gran interés para el género humano. Madrid I tomo en octavo a la rústica . . . . . $ 0.90

GOYA.—Epistolario. Edición popular del centenario recopilada por Guillermo Díaz Plaja. Edición ilustrada con algunos retratos. Madrid, I tomo en octavo a la rústica . . . . $ 0.70

**LA MODERNA POESIA**

**Obispo 135. Apartado 605**

Teléfonos A-1171, 1172 y 1173

Habana

CERVANTES

**Galiano 62. Apartado 1115.**

**Teléfono A-4958-Habana.**


# ESTREÑIMIENTO

*El Mejor Remedio*
*El Más Cómodo*
*El Más Económico*

VERDADEROS

**GRANOS** DE SALUD del **Dr FRANCK**

DE VENTA EN TODAS FARMACIAS

A. TRONCIN & J. HUMBERT, 59, Rue Nollet, PARIS



# PARA SUS ANUNCIOS

INFORMESE CON

**HIGINIO GARCIA Y GARCIA**

DOMINGUEZ, 7 CERRO. TELEFONO: A-3176


# EL SR. RAMON F. CRUSELLAS SE EMBARCO AYER

## Pasará con su familia el estío en el Canadá, recorriendo luego varias ciudades americanas

Ayer embarcó para California, por la vía del Canal de Panamá, nuestro querido amigo Ramón F. Crusellas, popular industrial y político.

Con él va su joven y bella esposa la señora Marieta Galindo de Crusellas y su simpatiquísima ahijada Asunción Quintana.

Los señores de Crusellas se proponen recorrer gran parte del Estado de California en automóvil y, utilizando el mismo medio de transporte visitar las Montañas Rocallosas, pasando luego al Canadá para estacionarse allí durante los meses de estío.

A su regreso a los Estados Unidos irán a Chicago, New York y otras ciudades americanas, volviendo a nuestra capital, al comienzo del Otoño, por la ruta de la Florida.

A despedir al simpático y bien querido concejal de nuestro Ayuntamiento, y a su esposa, a quienes deseamos un felicísimo viaje, acudieron numerosos amigos.

# LA CLASIFICACION PARA LAS CARNES QUE SE IMPORTEN

## Están siendo estudiadas con interés las resoluciones de las aduanas de la República

### AFORO DE LOS ACEITES

El Secretario de Hacienda ha resuelto, en reciente circular y para la debida aplicación de las partidas 101-C o 274 cuando se declaren aceites impuros de oliva, los siguientes:

Los despachos de esas clases de mercancías, mientras otra cosa no se disponga, se harán después de haberse sometido el producto al análisis químico para determinar si en efecto son aceites impuros que hagan correcto aforo por la partida 101-C citada o por la 274 que se refiere a los aceites puros de oliva, propios para la alimentación.

### ARTICULOS DE METAL DORADO

También ha resuelto el Secretario de Hacienda para la aplicación de la partida 30-B del Arancel, relacionados con ciertos artículos de metal, que el aforo de tales objetos se haga de acuerdo con los preceptos de dicha Regla y Disposición arancelaria, por la partida que corresponde a la materia que dé valor y no se aplique la 30-B si el dorado no representa ese mayor valor.

### CLASIFICACION PARA LAS CARNES IMPORTADAS

Por otra Circular del Secretario de Hacienda se dispone, que, para evitar erróneas interpretaciones que puedan dar origen a quebrantos para los intereses del fisco y dándose el caso de que facturando las carnes de puerco saladas, se ha hecho como tocineta, que es gordo de puerco simple, según la letra "B" de la partida 241, el doctor Gutiérrez de Celis ha tenido a bien disponer que no debe existir confusión en el aforo de la carne de "puerco", el del "tocino" y el de "tocineta" ya que la partida 238-C comprende carne de puerco en salmuera o salada y por ella debe clasificarse toda la que se encuentre en esas condiciones, consista en pernils, salados o en salmuera, no ahumados, como también en la carne conocida por barriga, lomos, orejas, rabo, etc., simplemente salados u en salmuera; el tocino no puede comprenderse clasificado en dicha partida, porque como se expresa en el texto de la 241-A, es la carne de puerco salada y ahumada, condición esta última que no puede confundirse con la carne de puerco simplemente salada, que no esté ahumada y que es el que tarifa la partida 241-B.

### DE INTERES PARA EL COMERCIO

La Sección de Aduanas, está imprimiendo una gran actividad en el estudio de las resoluciones arancelarias que se le envíen por las distintas Aduanas de la República, para la debida interpretación de las partidas del Arancel y su clasificación, a fin de no dejar dudas en cuanto a la aplicación de una partida y también, dejar sentada la norma que se debe seguir, evitándose con ello demoras en la tramitación dilatoria de esos expedientes, que en la mayoría de los casos redunda en perjuicio del Comercio, y esto es lo que quiere evitar, tanto el Jefe interino de la Sección de Aduanas, señor Alberto García, como el Secretario de Hacienda doctor Gutiérrez de Celis.

# NECROLOGIA

### DON SEBASTIAN FERNANDEZ

En Sancti Spíritus, donde estaba establecido desde hace muchos años y donde formó su hogar, ha fallecido Don Sebastián Fernández, Agente del DIARIO DE LA MARINA, que era para él "su periódico", lo cual demuestra lo estrechamente vinculado que se hallaba a esta publicación.

Por sus excelentes prendas morales gozaba el desaparecido de excepcional estimación en aquella ciudad, y el dolor que causó su muerte fué unánime. Según nos comunicó nuestro Corresponsal, las sociedades pusieron las banderas a media asta en señal de condolencia, y el sepelio resultó una importante manifestación de duelo.

Compartimos la inmensa pena que embarga a los familiares de Don Sebastián Fernández, con cuya desaparición pierde el DIARIO DE LA MARINA un buen amigo.


# CON ALEGRIAS

**Así es como pasa la vida el hombre feliz, el dichoso que está libre de sufrimientos de los nervios, alejado de la neurastenia, que es la causa de miles tristezas, sustos y sobresaltos. La neurastenia, los nervios agitados, se calman y dejan vivir tranquilo, cuando se toma Elíxir Antinervioso del Dr. Vernezobre. Tónico de los nervios.**

Dr J. Vernezobre

*Al comprarlo, fíjese en la etiqueta. Ha de tener una firma como ésta.*


# HABANERAS

Viene de la página SIETE

### MARIA ARCOS

### EL CARDENAL

Borrás ayer.

Hoy otro debut.

María Arcos, bella y elegante actriz, hace esta noche su primera aparición escénica en el Nacional.

Será con **El Cardenal**, drama grandioso, en cuatro actos, original de don Manuel Linares Rivas.

Es **El Cardenal** una obra de trama interesantísima.

Su acción se desarrolla en la época de los Médici en Roma.

Epoca de galanteos.

Y de aventuras.

Jaime Borrás, triunfador anoche en **El Místico**, a la altura de su nombre y de su fama, tendrá esta noche a su cargo el **role** de protagonista del drama de Linares Rivas.

Personaje todo vehemencia.

Y todo ternura.

De la debutante, María Arcos, no se hacen más que elogios.

Joven y bonita.

¿Qué más para triunfar?

### DESPEDIDA

Rumbo a Europa.

Por la vía de Nueva York.

Embarca mañana en el vapor **Pastores**, el cumplido y muy estimado caballero René Dussaf en unión de su esposa, la bella cuanto elegante Regina Rodríguez, y su linda hijita.

Tengo encargo, que muy gustoso cumplo, de despedirlos de todas aquellas de sus amistades de quienes no hayan podido hacerlo personalmente.

¡Feliz viaje!

Continúa en la página ONCE


COLONIA Y LOCIÓN — EXQUISITAS ESENCIAS

NARCISO AZUL de Mury — paris.



# Joyería "El Gallo"

RELOJES PARA HALL
DE PARED Y DE PIE EN CAOBA
SONERIA ESPECIAL
UNA BELLA COLECCION

SAN RAFAEL E INDUSTRIA — TELEFONO A-2738


# SE RESOLVIO SATISFACTORIAMENTE EL PROBLEMA DE LOS REAJUSTES EN LOS FERROCARRILES UNIDOS CUBANOS

## Llegó a la Habana el gobernador de Camagüey señor Villena. Continúa la afluencia de temporadistas al balneario de San Miguel de los Baños.—Movimiento político en la Terminal

Ayer se reunieron en la Terminal con el señor Richard Brooks, Auxiliar del Administrador General de los Ferrocarriles Unidos, los delegados Brito y Ríos de la Hermandad Ferroviaria, para tratar co.. él sobre lo relacionado con los reajustes en el Departamento de Tráfico.

En esa reunión quedó ya definitivamente resuelto el problema de manera satisfactoria para todos, según hubo de informamos por la tarde el señor Brooks.

**El Gobernador de Camagüey**— Llegó ayer a esta capital, en el tren "Expreso Limitado" el señor José A. Villena, Gobernador de la Provincia de Camagüey, según hubo de informarnos, con el objeto de gestionar aquí asuntos relacionados con el desenvolvimiento de dicha región.

Al ser interrogado por "los repórters" que hacen la información de la Terminal, sobre las luchas políticas de Camagüey, el Gobernador Villena se esforzó en negar que hubiera divisiones en el seno del Liberalismo Camagüeyano, pero cuando se aludió a la reunión que allí se celebrará el día 9 dijo que no le daba importancia a los descontentos; que ya se darían cuenta de sus errores.

**Otros políticos.**— Ayer salió para Quemados de Güines el Representante Julio Fundora.

Regresó ayer de Remedios, el Representante Juan Felipe Cruz.

En el tren "Expreso Limitado", llegó de Trinidad el Representante Rafael Alfonso.

También llegó ayer en el tren "Expreso Limitado", el Representante Francisco Escobar, de Santiago de Cuba.

**Al balneario de San Miguel.**— Salieron ayer para el balneario de San Miguel, con el objeto de pasar allí una temporada, el señor Ignacio Zubía, la señora Isabel Carreño de Quintas, la señora Margot Cardell de Fernández, José María Viñas, su esposa, la señora Carmen Díaz y sus hijas Carlota y Carmita.

**El Administrador del Central "Tacajo"**— Llegó ayer a esta capital en esta capital, en el tren "Expreso Limitado", el señor Manuel Quintana, Administrador del central "Tacajo".

**El señor Raul Zárraga.**— Regresó ayer del central "Adela", el hacendado, señor Raul Zárraga

**El Jefe de la Pavimentación de Camagüey.**— En el tren "Expreso Limitado" llegó ayer a esta capital, el ingeniero Chester Torrance, Jefe de las obras de Pavimentación y Alcantarillado de Camagüey.

**Tren a Camagüey.**— En este tren salieron ayer: El hacendado señor Eligio Torres, que se dirigió a Placetas. A Santa Clara: Don Enrique del Cañal. A Colón: Antonio Valet. A Matanzas: José M. Pons. A Camagüey: el doctor Raul Romero. A Calbarién las señoritas Amparo y Carmela Nuñez.

**El Expreso Limitado de Santiago de Cuba.**— En este tren llegaron ayer el señor Eneas Freyre, procedente de Ciego de Avila. De Piedrecitas Juan Pujol. De Santiago de Cuba: el doctor Enrique Rodríguez Jenín y sus familiares. De Camagüey: Arturo Cadenas. De Florida: Carlos Muller. De Nuevitas: la señora Flora Calero de Coroella. También de Camagüey Pedro Iriarte.

**Tren a Santiago de Cuba.**— En este tren salieron ayer tarde el señor José Solana, que se dirigió a Bayamo. A Jovellanos: la señora Soler de Suárez, y la señora Esperanza Suárez de Hernández. A Santa Clara: Jesús Brea: Ricardo Muñiz, Arturo Ortega. A Sagua la Grande: Santiago Verdura. A Cruces: Pedro Canals. A Matanzas: Antonio Valdesuso. También a Sagua la Grande: Enrique Costa. A Cárdenas: la señora de Mead, Fermin Cotera, la señorita Adela Abarroa y Nicolás Abaroa, las señoritas Urgel: Máximo Castro. A Matanzas Quintín Pérez, Ramón Hevia.

**Tren a Santiago de Cuba.**— En este tren llegaron ayer tarde: El señor José M. Alarcó, Presidente de la "Alarcó, Henderson Co", de esta capital, procedente de Santiago de Cuba.

También de Santiago de Cuba: la señorita Amparito del Real. De Cienfuegos: Ignacio Menéndez. De Sagua la Grande: Braulio Mendoza.

**El Presidente de la Cámara de Comercio de la Habana.** — Anoche salió para Cienfuegos, don Carlos Arnoldson, Presidente de la Cámara de Comercio de la Habana.

**Exámenes musicales en Cienfuegos.**—También salieron anoche para Cienfuegos, con el objeto de presidir exámenes en las academias de música de aquella ciudad, la señora Pilar Martín de Blank y la señorita Gilda Martín.

**Una Comisión de veteranos de Remedios.** — Anoche regresaron a Remedios, el capitán Andrés Delgado y los señores Ricardo Fernández, Pablo Fernández, Manuel Aguirre y Evangelista Herrera, comisionados de los veteranos de aquella localidad, que en esta Capital se entrevistó con el Presidente de la República para tratar con él asuntos relacionados con el desenvolvimiento de dicho lugar.

**El Sr. Enrique Compain.** — Anoche regresó a Cienfuegos, nuestro distinguido amigo, el conocido comerciante de aquella plaza, señor Enrique Campain, a quien el eminente oculista doctor Horacio Ferrer, acaba de devolver la vista mediante una de esas sus habilísimas operaciones quirúrgicas.

Familiares y amigos acudieron a la Terminal a despedirlo; entre ellos nuestro compañero Demetrio Medina.

**El Expreso Limitado a Santiago de Cuba.** — El señor Antonio Sarría y Néstor de Cárdenas, que se dirigieron a Guantánamo. A Morón: Facundo Lloveras. A Gibara: el Licenciado Salvador Pérez Fuentes, Notario en dicha localidad, que fué despedido en la Terminal por familiares y amigos, entre ellos, el señor Beola. Al central "Santa Lucía", Saturnino Ogier. A Santa Clara: Vicentico Abreu. A Antilla: el doctor Artola.

**Tren directo a Cienfuegos.** — En este tren salieron anoche:

El doctor Rodríguez Acosta, que se dirigió a Nueva Paz. A Cienfuegos: el doctor José Guerra López, catedrático de la Universidad; José García Inerárity; el doctor Juan Silva; Francisco Becerra, Jr., Paco Ondarza.


# ANUNCIESE EN EL "DIARIO DE LA MARINA"



# LA ISLA DE CUBA

LA CASA MAS POPULAR — MONTE 55-57 — LA QUE MAS BARATO VENDE

ES VERDADERAMENTE INTERESANTE LA EXTENSISIMA VARIEDAD DE ELEGANTES VESTIDOS DE VERANO QUE TENEMOS A SU DISPOSICION EN NUESTROS HERMOSOS SALONES DEL PRIMER PISO.

MODELOS DE PARIS A PRECIOS MUY ECONOMICOS.

Vea nuestro anuncio en "EL MUNDO" de hoy

ESTAMOS BRINDANDO AL PUBLICO UNA EXTRAORDINARIA OPORTUNIDAD PARA ADQUIRIR, A PRECIOS FUERA DE COMPETENCIA, MAGNIFICAS

# ALFOMBRAS

DE MODERNA MANUFACTURA Y ESTILO

**Visite Nuestra Exposición en el Segundo Piso**

Le citamos algunos tipos, con sus precios a continuación, para darle una idea de lo muy económicamente que puede usted obtener las alfombras que desee:

**ALFOMBRAS PARA LAS HABITACIONES**

De Yute y Lana, con fleco, diversos estilos, a $0.90 y $1.50.
De Terciopelo, en el tamaño 65 x 115, a $2.75 y $3.00.
OVALADAS en gran variedad de dibujos tamaño 70 x 135, a $4.50.
OVALADAS en el mismo tamaño, pero calidad mejor, a 6 y 8 pesos.

**ALFOMBRAS PARA LA SALA**

De TERCIOPELO, bonitos dibujos.
Tamaño 150 x 150 a $3.00.
Tamaño 130 x 200 a $5.00.
Tamaño 170 x 170 a $9.00.

De TERCIOPELO, clase muy fina
Tamaño 130 x 200 a $6.00.
Tamaño 170 x 210 a $10.00.
Tamaño 200 x 300 a 17, 18 y 25 pesos.

De Yute y LANA. Dibujos Modernistas en gran variedad de dibujos.

Estilos muy bonitos.
Tamaño 130 x 190 a $8.00.
Tamaño 160 x 230 a $9.00.
Tamaño 160 x 230 a $14.00.
Tamaño 170 x 230 a $26.00.
Tamaño 160 x 250 a $35.00.

DE LANA Y TERCIOPELO DE LANA
Tamaño 130 x 200 a $30.00.
Tamaño 160 x 250 a $40.00.
Tamaño 275 x 235 a $30.00.
Tamaño 200 x 300 a $50.00.
Tamaño 300 x 375 a $60.00.

Caminos de Alfombra en Raffia a 45 y 50 Centavos la vara.
Caminos de Alfombra de Lana, inmejorable calidad a 4.50 pesos la vara.

LAMPARAS DE PIE DECORADO CON PANTALLAS DE SEDA a 15, 18, 20, 22, 24 y 30 pesos.

COJINES DE CUERO en gran diversidad de tamaños y formas, decorados con motivos cubistas a 7, 10, 14 y 20 pesos.

Son muy variados los motivos decorativos de estas alfombras. Resultaría imposible dar una idea en este anuncio. Mejor es que usted las vea.


# Defunciones Ocurridas Ayer en la Habana

Defunciones ocurridas ayer en la Habana:

Gumersindo Hernández, raza negra, 85 años, Sol 92; tuberculosis intestinal.

Zenaida Rodríguez, raza negra, 7 meses, Fábrica 9; bronco-neumonía.

Susana Sabusedo, raza blanca, 17 meses, Virtudes 54; meningitis aguda.

Carmen La Casa, raza blanca, 50 años, Zapata 16; enteritis.

Marcelina Illas, raza negra, 65 años, Macedonia 9; reumatismo articular.

Antonio Zusena, raza blanca, 12 años, La Rosa 5; septicemia.

Segundo Hernández, raza blanca, 19 años, Casa Blanca; diabetes.

Estela Molina, raza negra, 6 meses, 52 y Paseo; enteritis aguda.

Sofía Rodríguez, raza negra, 55 años, Asilo Santa Marta, nefritis crónica.

Rogelio Ponce, raza blanca, 26 años, Hospital Calixto García; dacrioastitis aguda.

José Elías Entralgo, raza blanca, 57 años, Empedrado 4; angina de pecho.

Lidia Castellanos, raza blanca, 8 meses; Palatino 47, acidosis.

Sinforiano Alonso, raza blanca, 66 años, Cerro 472; arterio-esclerosis.

Joaquina Rossell, raza blanca, 65 años, Nueva 1; arterio-esclerosis.

Andrés García, raza blanca, 4 meses, Macedonia 3; gastro-enteritis.

Agustín Roque Santana, raza blanca, 79 años, Animas 100; arterio-esclerosis.

Juan A. Ximeno y Simpson, raza blanca, 14 meses; Industria 114; sin cope cardíaco.

Francisco Paulet, raza blanca, 49 años, Segundo Centro de Socorro; suicidio por instrumento pérforo-cortante.

Jacinto González, raza blanca, 53 años, Hospital Calixto García; cáncer del estómago.

Manuel Santizo raza blanca; 4 meses, Corrales 277; bronco-pneumonía.

Adela Díaz, raza blanca, 52 años, Tenerife 32; embolia.

Micaela Cazaros, raza blanca, 40 años, Amistad 83; Mal de Bright.

Eustaquia Arencibia, raza negra, 68 años, 10 de Octubre 682, arterio-esclerosis.

Pablo Bugues, raza mestiza, 66 años, Progreso 19; anglio-colitis.

Gloria M. Ramiro, raza blanca, 9 meses, San Bernardino sin número; gastro-enteritis.

Manuel Blanco, raza blanca, 7 meses, Calzada de Vento 2 y medio; gastro-enteritis aguda.

José Zárate, raza blanca, 78 años, Luco 52; hemorragia cerebral.

Pilar Rodríguez, raza blanca, 68 años, Manrique 24; arterio-esclerosis.

Bienvenida Ponce, raza mestiza, 4 días, Habana 216; gastro-enteritis.

Margarita Roque, raza blanca, 28 años; Pasaje Este 5; tuberculosis pulmonar.

# CARCEL Y VIVAC

**Ingresos del día de ayer.**—Félix León Argudín, hurto; Arturo Jiménez, hurto; Enrique Lance, hurto; Emilio Valdés Reyes, hurto; Agustín Montes de Oca, lesiones; José Chong, contra la salud; Basilio Sandoval Larrinaga, rifa; Domingo Cruz Figueroa, estafa; José Barbería Sánchez, hurto; Juan Pozo Padrón, hurto; Rafael Torres, atentado.

**Salidas.**—José Barco Vega, hurto; Heliodoro Castillo, lesiones; Julio Hernández Fernández, hurto; Juan Rodríguez Martínez, hurto; José L. Lens, hurto; Jaime Planells Iglesias, contra la salud; Antonio Wong cohecho; Miguel Paz Cárdenas, lesiones; Roberto Mora Suárez, amenazas.

# LOS ALCALDES DE LA HABANA CON EL G. DELGADO

## Le expusieron la necesidad de realizar varias obras para aliviar en algo la crisis

La mañana de ayer fué de poco movimiento en la Secretaría de Gobernación, en la que el Gral. Manuel Delgado estudia aún los numerosos asuntos que se hallan en tramitación y aquellos en los que debe adoptar una resolución para que estas nos resulten inopinadas o inconsultas.

Fuera de este trabajo, lo más notable, fué la visita hecha a aquel Departamento por una numerosa comisión de la Asociación de Alcaldes de la Provincia de la Habana, que se entrevistó con el Secretario del Interior, para exponerle las necesidades de los pueblos de esta provincia, así de carácter político como en lo que se refiere a la economía de los mismos, la urgente necesidad de algunas obras públicas que darían trabajo a muchos vecinos y desde luego medios de subsistencia, de que en la actualidad se carece.

Recordamos entre la Comisión a los Alcaldes señores Masip, Mederos, Lambe Toldrá y Perez Oliveras.

La Comisión también trató de algunos asuntos de carácter administrativo, en relación con acuerdos votados por los Ayuntamientos de esta provincia, impetrando que no fueran vetados por el Ejecutivo.


**Para su Eterna Majestad la Mujer** Belleza, hermosura y salud se consigue con las legítimas e inimitables PILDORAS ORIENTALES, patentadas bajo el núm. 81119. Siempre con éxito maravilloso. Pida folleto al Depto. Píldoras Orientales. Apartado 1244, Habana. - De venta en Boticas.

**Anúnciese en el Diario de la Marina**



# ESTILOS DE ALTA ELEGANCIA

## A PRECIOS INIGUALABLES

La popularidad de NUEVO MUNDO, como peletería de conveniencia para todos, es cada día de mayor. Vea estos preciosos modelos y compare con los que le ofrecen a mayor precio. Nuestro surtido es enorme. Pida el catálogo.

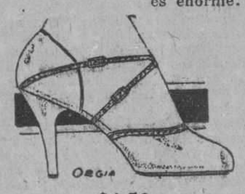

**$4.50**

Elegantísima sandalia de glacé rosa con las correas y el ribete de rosa selferino. Forrada con glacé Hebilla de oro. Tacones: alto y militar.

**$4.50**

Sandalia de moda en fino glacé rosa. Correa y franja de piel graneada y unos adornos de fondo lila. Tacones: alto y militar.

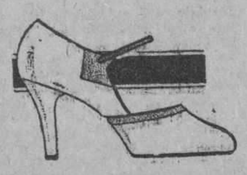

**$3.99**

Muy fino en su combinación. Es de piel marfil adornada con glacé oro viejo. Tacones: alto y militar.

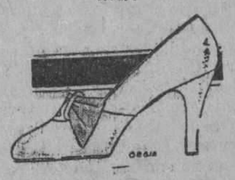

**$4.50**

Sugestivo modelo de corte bajo en becerrillo rosa. El lazo es de piel ocre con argollas lila. Tacones: alto y militar.

**Nuevo Mundo** BELASCOAIN 43-45 U-4726

J. PEREZ y Cía. Al interior 30 cents extra

*Envíese el catálogo a*

NOMBRE _____

DIRECCIÓN _____

4794 — 1d-6


M.E.C.D. 2016

HOY 5¼ 9½ **Rialto** HOY 5¼ 9½

ESTRENO EN CUBA

Havana Film Co. presenta la Superproduccion

# Por la Bandera

"SECOND TO NONE"

El drama de los mares en los buques de guerra - Romance tierno y encantador de amores y sacrificios de un joven marino. Las escenas de combate en alta mar son hechas con el concurso de la escuadra inglesa.

LUNETAS 60¢ PREFERENCIAS 80¢

Repertorio HAVANA FILM Co. Aguila 33

5¼ -9½ Debut de las notables cantantes 5¼-9½

CARIDAD SUAREZ Y MARIA RUIZ

Con sus mejores canciones y cantos criollos. Nuevo repertorio de las ultimas creaciones

MAÑANA ESTRENO **VIENA DANZANTE** por BEN LYON Y LYA MARA

La grandiosa producción del año

# CINE

## El Hombre Que Triunfó
### Por Richard Dix y Mary Brian

Los carteles de esta película de la Paramount, estrenada en Fausto, dicen: "Por Richard Dix, con el concurso de Mary Brian". Eso de las categorías en el cinematógrafo es una cosa muy delicada. Pero a mí me ha gustado en esta obra el trabajo de la señorita Brian y me parece justo empinarla un poco en el cartel, hasta colocarla a la altura de Dix. Después de todo, para eso le han dado un papel en la película. Es la muchacha destinada a besar al héroe y ahí es donde, humanamente, las categorías se nivelan, según la talla del corazón.

Eso es Richard Dix en "El hombre que triunfó". Un héroe de la mejor cepa norteamericana. Asu lado, la mujer que haya de hacer de Ofelia o Margarita, cuando inquiere el porvenir por el lenguaje de las flores: ¿Me ama? ¿Poco? ¿Mucho? ¿Apasionadamente? no deshoja una rosa; cuenta las piezas de una máquina. Aquí la flor de la consulta es un tractor. Y, claro, el nudo gordiano a desatar una competencia de intereses industriales. El héroe era un pobre diablo que viajaba escondido en un furgón del ferrocarril cuando ha de apearse para salvar la vida a una linda muchacha... que no corría ningún riesgo. El incidente, con frecuencia baladí, que señala la mano del destino. El diablo no era tan pobre. Era, además de ex-combatiente en la gran guerra, un joven guapo, honrado y con capacidad de trabajo, sobre todo a impulsos de una ilusión amorosa: la mejor dote, al parecer, entre las niñas casaderas de los Estados Unidos. De esto ya hemos hablado al comentar los amores franceses, puestos de manifiesto en la película "La novela de un joven pobre". La mayor parte de las cintas americanas pudieran llevar ese título, y más propiamente si se le modificase en este sentido: "La dicha de un joven guapo que todavía no tiene dinero". Un poco largo, pero vaya por lo corto que para el joven resulta el camino de la felicidad. Llega siempre al final el beso de la última escena—por un camino erizado de obstáculos. Eso para un mozo atlético y animoso, más que una dificultad es un juego deportivo. Un pretexto para lucir sus facultades varoniles delante de la dama de sus músculos. Ella, confiada, los ojos bailándole entre lágrimas y los labios prestos, le espera en la meta. Pase lo que pase durante la carrera allí ha de llegar el galán; por sus pies o en una camilla, pero siempre en buen uso. En el caso más grave, por si el público lo duda, el operador dispone de un estrambote de película donde aparecen él y élla acreditando la ciencia del médico de cabecera con la prueba irrefutable de unos manzanos en flor, una luna que riela en el lago y unos niños vestidos de blanco retozando en el prado. Son los hijos. Siempre más hijos de los que suelen verse al lado de las parejas felices en la vida real. Que el cinematógrafo, optimista de su arte, cultiva, con más liberalidad que la Eugenesia, los públicos del porvenir.

¿Que ustedes ya han visto esa película? No; es otra de las muchas que se le parecen.

R.

HOY **ENCANTO** HOY

METRO-GOLDWYN-MAYER PRESENTA

¡LA PRODUCCION MONUMENTAL!

# LONDRES DESPUES DE MEDIA-NOCHE

con LON CHANEY

EL MAS GRANDE TRIUNFO DEL HOMBRE DE LAS MIL CARAS.-

LUNETA PREF. 60 80

TRAGEDIA; MISTERIO HORROR; PASION

8¼ LA MUJER LEOPARDO Por JACQUELINE LOOGAN

Jueves 7, Debut de Maria Tubau, Canzonetista y Cupletista

Sábado 9, tanda de las 5 1|4. conferencia por MARIA TUBAU solamente para señoras y señoritas. Tema: SECRETOS DE AMOR.

## GACETILLAS

(Viene de la pág. OCHO)

### IMPERIO

Para hoy anuncia este teatro el estreno de la interesante producción dramática con escenas de un realismo no igualado, titulada Celos Trágicos, por la insuperable Corinne Griffith, que hace de esta magnífica película su más brillante creación artística, completase el programa con Bella Como Una Rosa, gran acierto de Dorothy Mc Kail, y La Favorita del Rey, por la simpática Dorothy Gish.

Mañana: será estrenada Una Novia en Cada Puerto. La historia de un aventurero famoso, un moderno Don Juan, impetuoso y altivo como un Rey, que vencía a los hombres y conquistaba a las mujeres con igual facilidad, la interpretación del personaje principal fué encomendada a Víctor Mac Laglen, al que secundan Luise Brook, Leyla Hyams y María Casajuana.

1069. J-6.

### LUNA PARK

El Sábado de esta semana y siguiendo la costumbre establecida, abrá sus puertas Luna Park.

Con una serie de atractivos nuevos y muchas reformas, entre ellas el arreglo de las calles que quedarán asfaltadas y tendrán amplias aceras.

Las Sillas Voladoras, invento de un cubano, han gustado mucho y su funcionamiento fué perfecto. Velarde puede sentirse satisfecho de su triunfo.

El sábado trabajan todos los teatrosde Luna Park, y habrán muchas exhibiciones, así como actos gratis en la avenida central del hermoso campo de diversiones.

Son muchos los nuevos espectáculos que vienen de los Estados Unidos para Luna Park. Hemos de ocuparnos de ellos y ya verán nuestros lectores que Luna Park ofrecerá un excelente y nutrido número de atracciones, algunas nuevas en Cuba, desconocidas del público, por el increible precio de diez centavos, porque la Empresa no desea subir los precios, a pesar de que muchos de esos espectáculos representan gruesas inversiones de dinero.

1212. J-6.

### WILSON

Regio programa el de hoy, en este elegante y ventilado cinema, comenzando con la acostumbrada matinée de 2 a 5 p.m. proyectándose las atracciones Manon Lescaut, regia joya en 10 actos, interpretada por Lya de Putti; Lobos Aristocráticos, producción especial de la Fox, en 8 actos, por Edmund Lowe. Para esta matinée regirán los precios de 10 cts. niños y 20 mayores.

En tanda elegante a las 5 y cuarto: comedias y el estreno de la regia superjoya interpretada por Lya de Putti, titulada Manon Lescaut. Para esta tanda regirán los precios de 10 cts. niños y 20 cts. mayores.

Por la noche, gran función corrida de ocho y cuarto a 11 y media, con el mismo programa de la matinée, a los precios de 10 cts. niños y 30 cts. mayores.

1183. J-6.

### INGLATERRA

Temporada de verano a base de cine continuo de 1 y media a 11 y media de la noche, por sólo 20 centavos mayores y 10 centavos niños.

Para hoy, Amame y El Mundo es Mío, regia joya en 10 actos, de la Universal, interpretada por Norman Kerry, Mary Philbin, Betty Compson y Henry B. Walthall; 1 Abogado Defensor, por Anna Q. Nilson y Francis X. Bushman.

Mañana: El Caballero de la Rosa, por Jean Catelain y Huguette Duffios; Vértigo de Sociedad, por Antonio Moreno y Olive Borden.

Viernes 8: Fedora, por Lya Perrin; La Sangre Manda, por Lon Chaney.

Sábado 9: Hombre, Mujer p Pecado, por John Gilbert.

1182. J-6.

### HABANA PARK

Para el próximo viernes anuncia Habana Park su primera función a la que le siguen la del sábado y domingo.

Es bueno recordar al público que donde está situado, frente al Parque Maceo, es el lugar más fresco de la ciudad.

Los números gratis al público son variados y muy costosos.

Además el cinematógrafo al aire libre que es gratis también.

Para el próximo viernes hay un nuevo número gratis, se trata de las revistas del Bataclán, en el cual toman parte 12 preciosas mujeres; el objetivo es presentar al público el mismo espectáculo de un "cabaret" o teatro, por el cual debería pagar su entrada a altos precios y le resulte gratis en Habana Park.

Manuel García, el famoso domador de Sansón y sus 9 leones presentará el próximo viernes nuevos números.

La jazz band de Pablito Zerquera debutará esa noche.

Los aparatos mecánicos siguen siendo la atracción, entre ellas Las Siete Voladoras, única en Cuba que funciona con seguridad, toda vez que las otras son copias mal terminadas de la verdadera y única que hay en Cuba.

Nosotros entendemos que para ofrecer un aparato al público para que éste lo monte, debe de estar completamente garantizado contra cualquier defecto de construcción, por ello no experimentamos sino lo compramos en fábrica.

Mañana daremos una lista de los espectáculos que presentaremos muy en breve.

Como siempre Habana Park cobra 10 centavos en cualquier espectáculo y el sábado y domingo solamente cobra cinco centavos a los niños de 4 a 8 p. m.

1157 J 6.

### RIALTO

Triunfaron en su debut, en Rialto, las conocidas cantantes cubanas Caridad Suárez y María Ruiz.

Ellas dominan perfectamente el género cubano y cada uno, dentro del mismo, hace gala de su especialidad.

Hoy se volverán a presentar en dichos turnos, en los que también se exhibirá la preciosa cinta Por la Bandera( que fué muy del agrado de los aficionados y que es una producción altamente emocionante en la que toma parte la poderosa Escuadra Inglesa.

A las dos y media pasará por la pantalla la divertida supercomedia titulada Juegue Limpio, Por la Bandera, y la comedia en dos actos "Escopeta".

A las ocho y media: Juegue Limpio.

1185. J-6.

### OLIMPIC

En las tandas elegantes de cinco y cuarto y nueve y media se presentará por última vez la triunfadora actriz cubana Rita Montaner, con nuevos números. Además se estrenará la bonita creación de Marie Prevost, titulada Viva el Divorcio.

La luneta valdrá 50 centavos.

En la tanda de ocho y media: Leatrice Joy en Vanidad. Luneta 20 centavos.

Mañana: en la tanda de ocho y media, Celos Trágicos, por Corinne Griffith.

En los turnos de cinco y cuarto y nueve y media La Ciudad del Pecado, por Mirna Loy.

Viernes 8: El Precio del Pecado, por Madge Bellamy.

El sábado: El Caballero de la Rosa, por Huguette Duffios y Jacque Cotelain, además debutará el barítono José Alvarez Abella.

1180. J-6.

### APOLO

La Cazadora de Hombres, una bella producción, con la linda Luci Doraine en el role principal, una comedia y la cinta de acción Oro Flamante, por Yakina Cannut, integran el programa de la función corrida de la ocho y media, para la que rige el precio de 20 centavos la luneta.

A las cinco y media La Cazadora de Hombres, y una ocmedia. Lunetas 10 centavos para damas y niños.

Mañana: El Circo, por Charles Chaplin.

El Viernes: Reginald Denny en El Profesor De Bailes, y La Traidora, la estupenda creación de Getta Goudal, Victor Varconi y Joseph Schildkraut.

El Sábado y Domingo: Norman Kerry y Mary Philbin en Amame y el Mundo es Mío, su último gran romance de amor.

1189. J-5.

### RIVOLI

En el elegante Palacete del Reparto La Sierra, se ha combinado para hoy un excelente programa, exhibiéndose a las cinco y cuarto: El Precio del Pecado, por Madge Bellamy y Lawrence Gray.

En la tanda que empieza a las 8 y media hasta las 11: La Simpática Pretensiosa, por Bebe Daniels, y El Precio del Pecado, por Madge Bellamy.

Mañana Jueves: El Tigre del Mar, por Mary Astor y Milton Sills; Los Pantalones de Exito, por Johnnie Hines.

Viernes: Rejuveneciendo a María, por May Roberts y Harrison Ford, y Viva el Divorcio, por Marie Prevost.

Sábado: El Amor es Ciego, por Antonio Moreno y Pauline Starke; Amor o Ana Karenina, por John Gilbert y Greta Garbo.

1111. J-6.

### VERDUN

El único cinema en la Habana al aire libre.

Para la matinée de hoy, que empieza a la una y media hasta las seis, hay un excelente programa que comienza con una revista, una comedia, la producción En Nombre del Amor, por Ricardo Cortez; Pagando su Culpa, por Mary Carr; Casiano Pierde y Gana, por Wallace Beery. Luneta 20 centavos.

Por la noche, el mismo programa, costando la función corrida, damas 20 cts. y caballeros 30 cts. La última tando 20 cts.

Mañana: Un Momento Desesperado, por Wanda Hawley; Una Mujer Medio Usada, por Conrad Nagel; La Ciudad del Pecado, por Mirna Loy.

Viernes: Amame y el Mundo es Mío, por Norman Kerry.

1181. J-6.

### LARA

Magnífico es el programa de hoy en este concurrido cine.

En los turnos de matinée, desde la 1 hasta la 7 p.m. y por la noche, desde las 7 y media hasta las 12 m. se presentará el siguiente programa:

Estreno del primer episodio de la emocionante serie titulada El Caballero Misterioso.

Estreno de la bonita cinta, titulada Tendiendo la Línea, por Tom Mix.

Corazón Sincero, interesante producción por ally O'Neill y Owen Moore.

Mañana: Variedad.

El Viernes 8: El Príncipe Estudiante.

Sábado 9: Camino del Otro Mundo.

Domingo 10: Amame y el Mundo es Mío.

1192. J-6.

### CUBA

Este cine, el predilecto de las familias de esta extensa barriada, por las condiciones higiénicas y seguras del local, nos anuncia para hoy un soberbio programa.

Lo integran dos grandes producciones de la Universal: El Aguila Solitaria, por Raymond Xane y la nunca bien superada super-espectacular cinta titulala La Cabaña del Tío Tom.

La tanda popular dará comienzo a las cinco y cuarto y se exhibirán dos comedias cuyos títulos son Un Partido de Balompié, por los Niños Peligrosos, y Padres que Tenéis Hijos, además de La Cabaña del Tío Tom.

Por la noche, en función corrida, además de las películas arriba mencionadas, se completará el programa con El Aguila Solitaria.

1190. J-6.

### NEPTUNO

Las tandas elegantes de 5 y cuarto y 9 y media se cubren hoy en el Cine Neptuno con el estreno de la producción Joya de la Universal, titulada Amame y el Mundo es Mío, soberbia producción interpretada por Norman Kerry y Mary Philbin, la luneta solo cuesta 40 centavos.

En la tanda de las ocho y media: se exhibe Una Semana Insensata, por Bebe Daniels.

Rita Montaner, la genial intérprete de Mamá Inés actuará en Neptuno en las tandas de cinco y cuarto y nueve y media del Viernes, Sábado y Domingo.

El Sábado, además de la actuación de Rita Montaner, se exhibe La Novela de un Joven Pobre.

1179. J-6.

### VIVES

Gloria Swanson, la egregia estrella cinematográfica, con el joven actor Lawrence Gray, interpretan la grandiosa película La Dama Indómita, que se exhibirá en las tandas elegantes de cinco y cuarto y nueve y cuarto.

A las ocho y cuarto: A California o Al Charco, por Harrison Ford y Bessie Love.

Mañana: La Reina de los Mares, soberbia superproducción de los afamados artistas Esther Ralston, Charles Farrel, Wallace Beery y George Bancroft.

El Viernes: Miedo de Amar, por Florence Vidor.

Sábado 9: El Falso Sendero, por Mary Carr y Milderd Harris.

Domindo 10: El Príncipe Estudiante, gran matinée a la 1 y media.

1186. J-6.

## GUANABACOA AL DIA

### Honras fúnebres

En la Iglesia Parroquial se celebran hoy en las primeras horas de la mañana honras fúnebres por el eterno descanso de la inolvidable dama Virginia Roura de Cubria, esposa del afectuoso y buen amigo doctor Gabriel Cubría.

En su nombre, y en el de su hijo "Lilo" invitamos a todas sus amistades.

### En Cojimar Stars

Un interesante match se verificó el ppdo. domingo entre las aguerridas novenas "Estrella de René" y "Cojimar Stars". A la primera tocóle la victoria con una anotación de 13 por 5, distinguiéndose de manera admirable el pitcher "Galletano" y al bate Eduardo Varona, así como Peñalver, Martínez, Figueroa y Palacios.

Este match fué presenciado por infinidad de aficionados.

Jesús Calzadilla.

## CHOQUES

**Un choque.**—En M. Gómez y Arroyo chocó el omnibus 42442 de la empresa Los Pinos que manejaba Juan Hernández Romero, vecino de M. González 84 con la bicicleta que montaba el mensajero Valeriano Ramos vecino de M. Gómez y Arroyo, sufriendo averías esta ultima.

**Otro choque.**— En Maceo entre Crespo y Labra, chocó el auto 18649 que manejaba Francisco Planas Valladares con el auto 2398 que conducía Antonio Carrillo Benítez, recibiendo esta última máquina averías que aprecia en $5.

**Un choque.**— En M. Suárez y Labra, chocó el auto 1160 que manejaba Fernando Menéndez González, vecino del Country Club con el también auto 13552 que conducía Gregorio Vinagera vecino de B y 21, Vedado, sufriendo el primer vehículo averías que aprecia en $5.

**Un choque.**—El auto 34553 manejado por Gerardo Campanería García, vecino de Churruca 19, chocó en Zenea y Escobar con el omnibus 40550 que conducía Gabino López sufriendo ambas maquinas averías de escasa importancia.

SEÑORES SUSCRIPTORES:

Cuando les falte el periódico quéjense a los teléfonos:

Habana y Vedado. . . . M-8404
J. del Monte y Gerro . 1-1994
Marianao. . . . . FO-7090

Serán atendidos ràpidamente.

Gastritis Gastro-Enteritis de los Niños **Papaïna** Poder Digestivo Energico

ELIXIR - JARABE - VINO

TROUETTE-PERRET 15. Rue des Immeubles-Industriels. Paris

¿TOSE? PRUEBA GRATIS ALQUITRÁN Legitimo de PINO POR SARRÁ

Sólo una muestra a cada persona mediante la presentación de este anuncio, en la Droguería Sarrá, mañana.

Válido hasta el día 7

## La Moda en París, por Cable
# Los Vestidos Frescos
### Por Paulina de Lacalle

PARIS, 4 junio. (Carta cablegráfica vía Londres New York, especial para el DIARIO DE LA MARINA).

UNA de las cosas más necesarias en el guardarropa de verano de toda toda mujer elegante son los vestiditos frescos y ligeros que indistintamente pueden usarse para ir de tiendas en la mañana, para el lunch imprevisto fuera de la casa o el té en el Country Club, y en general para cualquier cosa o lugar de las acostumbradas en el día.

Los géneros favoritos para esta clase de vestidos son las sedas del tipo de los antiguos foulards y los modernos crepés de china estampados. Por regla general estos estampados son en dibujos pequeños, lunares, flores menuditas o figuras geométricas. Hay también el nuevo dibujo llamado de "líneas a pluma" que consiste en figuras geométricas u otras parecidas a grandes hojas y que parecen dibujadas con pluma en líneas de varios gruesos produciendo un efecto de sombreado muy artístico. Hay también crepés de china estampados con cuadros estilo escocés.

En la colección de la maison Tollman abundan estos modelos de foulard y crepé de china estampados, varios de ellos con lunares. Uno es azul marino con pequeños lunares beige, acompañado por un abrigo largo de crepé marrocain azul marino con género igual al del vestido. Estos vestidos se hacen con cuerpos ligeramente blusados y faldas con volantes plisados o fruncidos colocados en formas variadísimas en el frente y los lados; unas veces en líneas diagonales, otras formando una especie de óvalo a cada lado, en ocasiones formando una especie de efecto jabot, pero siempre con apariencia juvenil, graciosa y veraniega. Un modelito muy mono de esta colección es de crepé de china azul marino con lunares blancos; el cuerpo es de líneas sencillas y se complementa con un chaleco de georgette blanco ribeteado con estrecha cinta de oro; la falda tiene volantes fruncidos colocados diagonalmente sobre su frente.

Lousiboulanger presentará varios de estos modelos para verano en crepé de china estampado a cuadros de estilo escocés. Hay uno muy gracioso en azul gris. Otro es rojo marrón y blanco con un chaleco blanco y una ancha faja plegada muy ajustada a las caderas y atada sobre un costado con un lazo cuyas largas puntas llegan más abajo que el filo de la falda.

Asimismo presenta varios modelos muy elegantísimos con estampados de lunarcitos o pequeños cuadros: Como uno de cuadros rosa obscuro y azules con falda ancha y fruncida con cuello vuelto de puntas, adornándose este cuerpo con tres líneas de diminutas alforcitas que lo circundan y forman punta en el frente.

Un tercer modelo es de crepé de ohina azul marino con lunares blancos, da en su parte delantera la impresión de ser de dos piezas, con yueltas de menudas alforcitas en el filo del jumper que tiene un pechero de georgette blanca entre dos hileras de festón: la falda es muy ancha; pero la parte posterior de la misma es recta y de una pieza. Este modelo lo reproduce en varios modelos de lana para calle.

Hay en esta colección un nuevo tipo de blusa. Es de crepé de china color rosa y tiene dos anchos pliegues del mismo género, que partiendo de los hombros se cruzan a la altura natural de la cintura y se extienden hasta las costuras de los costados para formar unos bolsillos.

La Maison Gerome, es otra de las que presenta numerosos modelos de este tipo. Pero aquí la mayoría de ellos van acompañados por abrigos largos y sencillos. Un modelito muy atrayente es de cuadritos blancos y negros con falda forma escocesa, cuyos pliegues están pespunteados para ceñir la cadera y con un efecto de pañuelo, ribeteado en blanco, formando faja y atado sobre un lado. El cuerpo de este modelo es relativamente ancho y cierra en un lado con hilera de pequeños lacitos del género a cuadros ribeteado con blanco. Completa el modelo un abrigo de crepella negra con estrecho cuello y puños de suave piel blanca.

Presenta otro de estos ensambles para verano en tuslekasha de fondo azul marino sobre el que destaca un estampado de pequeños motivos en rojo y amarillo. Con este género confecciona la falda a pliegues y la chaqueta corta y suelta. La blusa es azul marino liso adornada con estrechas bandas del género estampado.

Un modelito de aspecto muy juvenil está hecho con crepé de china color beige estampado con pequeños lunares negros. Presenta tres volantes plisados en el frente de la falda, otro igual alrededor del escote redondeado, y, la manga, que es larga y estrecha, tiene también un volantito plisado por bajo el codo.

Un efecto muy usado en la temporada actual por muchos de los mejores creadores de modelos es el drapeado estilo egipcio, que dibuja o marca el movimiento de elevación en el frente que continúa siendo muy popular en las modas de esta Primavera. Esta clase de drapeados resultan muy efectistas y elegantes en modelos de lamé y recogido el movimiento en el centro del frente con un gran motivo bordado de perlas y piedras brillantes.

Paulina.

**YA ES COSA DISTINTA.**

Hubo una época en que los estudiantes de medicina creían que había tantas distintas enfermedades como existen órganos y partes en el cuerpo, necesitando cada una de estas afecciones un tratamiento distinto. Tan torpe error sólo podía conducir a los más funestos fracasos, pues la verdad es, que el cuerpo constituye una sola máquina, y lo que afecta a una parte de ella con más o menos fuerza ataca a todas las demás. Así sucede que un solo remedio o tratamiento puede aliviar y curar una gran variedad de afecciones, o lo que aparezca como una variedad, pero que es verdaderamente el resultado o manifestación en distintas formas del mismo mal. Veamos, por ejemplo, una lista de enfermedades como la siguiente: Escrófula, Debilidad General, Afecciones de la Sangre y de los Pulmones, etc.; bastante formidable parece, y, sin embargo, la **PREPARACION de WAMPOLE** pronto alivia los peores de estos casos, y de una manera absoluta ayuda a muchísimos que han sido desahuciados por los médicos. La razón de esto se encuentra en su poder sobre las funciones digestivas y asimiladoras. Es tan sabrosa como la miel y contiene una solución de un extracto que se obtiene de Hígados Puros de Bacalao, combinados con Jarabe de Hipofosfitos Compuesto y Extracto Flúido de Cereze Silvestre. El Dr. Juan José Soto, de la Habana, dice: "Que desde que conoce y emplea la Preparación de Wampole, jamás ha tenido que arrepentirse de haberla prescrito a sus enfermos." La original y genuina Preparación de Wampole, es hecha solamente por Henry K. Wampole & Cía., Inc., Filadelfia, E. U. A., y lleva la firma de la casa y marca de fábrica. Cualquier otra preparación análoga, no importa por quien esté hecha, es una imitación de dudoso valor. En las Boticas.

UN CATARRO TE CONTRAE CON FACILIDAD, UNA SOLVENTA, UNA CORRIENTE, UN CAMBIO BRUSCO DE TEMPERATURA, ETC ETC. UN CATARRO HAZ CUIDADO PUEDE OCASIONARTE UN MUCHO MAS GRAVE

EL GRIPPOL ES EL INDICADO PARA TRATAR LA TOS CATARROS BRONQUITIS ETC ETC

DOSIS Adultos 4 cucharadas al día. Niños Vease el folleto del frasco. Laboratorio del DR A. C. BOSOLLE PEDRO C. 36 HABANA

## VARIOS SUCESOS AYER

**Escándalo.**— El vigilante 1044 condujo a la estación a Francisco Gómez García, sin ocupación ni domicilio por haber formado un gran escándalo en Bernal y Aldama.

**Hurto de ropas.**— Paulina Pérez Fernández lavandera y vecina de Aguirre 24, denunció que de la azotea de su domicilio le han hurtado once camisas de seda las que aprecia en la cantidad de $30, no sospechando quien pueda haber sido el autor del hurto.

**Escándalo.**— El vigilante 1369, detuvo a José R. Ortiz Olbao, sin ocupación ni domicilio porque encontrándose en estado de embriaguez alcohólica, formó un gran escándalo en P. Gómez y Bélgica.

**Arresto Judicial.**— José García Pérez, chauffeur y vecino de Factoria 49, fué arrestado por el vigilante 231, por encontrarse reclamado por el juez correccional de la segunda sección en juicio que se le sigue por daños inferidos.

**Maltrato de obras.**— Ana Gree vecina de Florida 61 denunció haber sido maltratada de obras sin causa alguna por el de su mismo domicilio Fritz G. Edward Ards.

**Una caida.**—En el centro de socorros fué asistido de dos heridas de caracter menos grave en la mano izquierda Jesús Torres Morellán, vecino de Salud 65, las que se causó al caerse al pavimento casualmente en su domicilio.

**Maltrato de obras e insultos.**— En el Centro de socorros fué asistido de una contusión en el labio superior Vidal Alvarez González, dependiente de la casa de huéspedes sita en San Nicolás 36 la que le produjo, al maltratarle de obra por no haberle llevado temprano el desayuno, el huesped de la misma Heriberto Ortega Fernández, siendo además vejado e insultado por dos hermanos de éste nombrados Emilio y Aníbal, huespedes así mismo de dicha casa.

**Detención de un rifero.**—El vgte. 1667 arrestó tras hacerle gran resistencia a Severino Brito Benítez vecino de J. del Monte 188 por ser un antiguo y conocido apuntador de rifas prohibidas.

**Faltas a la Policía.**—El vgte. número 10, detuvo a Mario Lazo Chapin, chauffer del camión 235 porque al ir a incursarle en multa en P. Narela y M. Gómez por una infracción del reglamento de tránsito que iba cometiendo, le faltó al respeto.

HOY ESTRENO **PRADO** HOY ESTRENO

UNIVERSAL PICTURES CORP. PRESENTA

# LA CASA No. 13

ALICE JOYCE — JEAN HERSHOLT — GEORGE LEWIS — ZAZU PITTS

UN ARGUMENTO MISTERIOSO- IMPRECIONANTES ESCENAS DONDE LA NOTA COMICA SE DESTACA DE VEZ EN CUANDO.

M.E.C.D. 2016

**TRIANON**

Lindísimo modelo en piel satinada Beige con muy fino tejido al frente.
(Tacón alto y mediano)
$9.50
En Tacón chato, $8.50
HERMANOS ALVAREZ
NEPTUNO Y SAN NICOLAS. — TELEFONO A-7004

**Termine Sus Enfermedades Con Compuesto Mitchella**

Ninguna mujer puede ser bella y feliz si sufre de punzadas en la espalda, irregularidades de la menstruación, jaquecas y demás males comunes a su sexo. Por más de 50 años el COMPUESTO MITCHELLA ha sido una bendición para la mujer. Su uso tonifica y fortalece a las jovenes; prepara a la esposa para un alumbramiento feliz y sin penas, y ayuda a la mujer en el otoño de la vida a atravesar este período sin peligro. Comprelo hoy y se convencerá de su eficacia.

De venta en Farmacias, Boticas y Droguerías.
Dr. J. H. DYE MEDICAL INSTITUTE
Buffalo, N. Y., U. S. A.



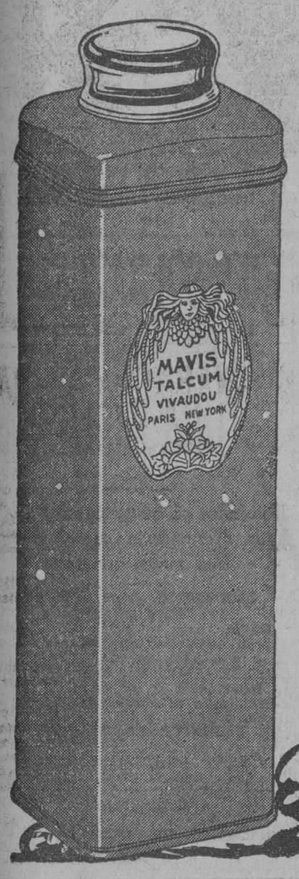

**Más fresco que las brisas del golfo**

Polvearse todo el cuerpo con talco Mavis produce más frescura que las brisas del golfo. Uselo usted después del baño, polvée con él su ropa interior y note lo refrescante que es. Pruebe usted una latita roja de talco Mavis boratado y lo usará siempre.

V. VIVAUDOU, Inc.
*Paris* *New York*

TALCO
**MAVIS**
DE VIVAUDOU

*Talco Narcisse de Chine. Pruebe usted este finísimo talco. Le encantará su perfume de narciso blanco.*

AGENTE: E. LOPEZ P.
APARTADO 2027
TELF. U-3114, HABANA


✝

E. P. D.

LA SEÑORA

**Felicia Ferrer y Martínez Picabia**

VIUDA DEL DR. JOSE EUGENIO BERNAL Y BERNAL

HA FALLECIDO

Después de recibir los Santos Sacramentos y la Bendición Papal

Sus hijos, que suscriben, en su nombre y en el de los demás familiares y amigos, ruegan a las personas de su amistad se sirvan encomendar su alma a Dios y acompañar el cadáver desde la casa mortuoria, San Lázaro, 75, (Víbora) entre San Mariano y Vista Alegre al Cementerio de Colón, hoy, miércoles, a las cuatro de la tarde, favor que agradecerán eternamente.

Habana, 6 de Junio de 1928.

Rogelio, Luis Alberto, Ernesto y Odilia Bernal y Ferrer; Esperanza Bernal de Zubizarreta y María Amada Bernal de Bastarreche (ausentes); R. P. J. Camarero, S. J.; R. P. Nicéforo, Superior de los RR. PP. Pasionistas.

(SE SUPLICA NO ENVIEN CORONAS).

*Exija este empaque.*

**¿Está Usted Demasiado Enferma Para Trabajar?**

Una muchacha que se gana la vida en una tienda, oficina, fábrica o casa particular, comprende la necesidad de asistir con toda regularidad a su trabajo. Por tal motivo trabaja día tras día; y aun cuando se sienta cansada y decaída, sigue adelante sin tomar el tiempo que el descanso requiere.

Millares de muchachas han encontrado en el Compuesto Vegetal de Lydia E. Pinkham un magnífico auxiliar para volver a su estado físico normal y encontrar más fácil y llevadero su trabajo.

El Compuesto Vegetal abre el apetito, produce sueño natural y previene la nerviosidad y otros síntomas de decaimiento físico. Compre hoy mismo una botella y comience a tomar

**Compuesto Vegetal de Lydia E. Pinkham**

que es la mejor medicina para el decaimiento.

*De venta en todas las farmacias.*

LYDIA E. PINKHAM MEDICINE COMPANY, LYNN, MASS., E. U. DE A.


# HABANERAS

Viene de la página NUEVE

## TENNIS

### EN LA TARDE DE HOY

Fiesta semanal.
De los miércoles.
Es la del **Glee Club** esta tarde en la aristocrática sociedad que preside el señor José Emilio Obregón.
Habrá bridge y mah-jong.
De cuatro a seis.
Entre los diversos números del programa combinado figuran las señoritas Graziella Párraga, María Luisa y Julita Arellano con los jóvenes Antonio Carrillo, Oscar Pina, E. Lamar, Andrés Carrillo, P. Rojas, Severo Pina y Silverio Díaz.
El Son del **Glee Club**, compuesto todo de muchachas, amenizará la reunión.
Se bailará.
Con la orquesta de los Palau.
A propósito del **Vedado Tennis Club** diré que está dispuesta para el sábado la comida en honor del distinguido caballero Porfirio Franca con motivo de develarse la placa colocada en el vestíbulo como homenaje al que fué su presidente queridísimo.
La comida dará comienzo a las diez a fin de que puedan asistir los concurentes a la boda de la señorita Raquel María Sánchez Montoulieu y el joven Gustavo Hevia que se celebrará en la Capilla de las Siervas de María.
En el baile tocará el Son Oriental en alternativa con las orquestas de Corbacho y de los Palau.
Van los caballeros de blanco.
Es lo convenido.

### GEYER'S

De día en día.
Siempre en gran animación.
Hay que decirlo de **Geyer's**, el pintoresco **garden** de las cercanías de Arroyo Arenas, desde que se halla bajo la dirección del insuperable **social manager** Fausto Campuzano.
Al éxito de su último sábado de moda hay que agregar el de la noche anterior.
Radiante estaba Geyer's.
Lucidísimo.
Numerosos los **parties** distribuidos por los kioscos y en toda la extensión de la terraza.
Haré mención especialmente de una mesa que presidía la adorable Lydia Cabrera entre dos matrimonios de alta distinción. que eran, el doctor Clemente Vázquez Bello, ilustre Presidente del Senado, y Regina Truffin y el señor Ernesto Pérez de la Riva y Nena Pons.
Otro **Party** de la señora Carmen I. de Garriga con sus bellas hijas, Catalina y Carmen, el doctor José Plasencia y los señores José P. Capote y Raul Fernández, completándolo la encantadora Raquel Santos.
Así va Geyer's.
Una constante alegría.

Enrique FONTANILLS.


**Peletería BENEJAM**

SAN RAFAEL E INDUSTRIA

CALZADO DE CALIDAD A PRECIOS MUY REDUCIDOS.
PARA SRAS., CABALLEROS Y NIÑOS.



**Almorzará Bien**

y ECONOMICO si ALMUERZA en el CAFE **"EUROPA"**

Pida el Plato AZUL
Pruebe los ricos MELINDRES de la SEÑ RITA OBISPO

*Dulcería y Repostería Fina, Lunch, Helados y Refrescos*

Gran Café y Restaurant **"EUROPA"** Pí y Margall 59, esq. a Aguiar.-Tel. A-2434


# CINCO INDIVIDUOS ACOMETIERON A OTRO Y UNO DE ELLOS LE INFIRIO UNA GRAN PUÑALADA POR LA ESPALDA

Un menor y dos individuos, que estaban ocultos en una casa fueron detenidos por la policía nacional, declarando quién sabía sido el agresor.—El herido se halla en gravísimo estado

En el tercer centro de socorro fué asistido ayer, pasando después a Emergencias por su estado de gravedad, Jesús Bilbatua Sanz, español, de 21 años de edad y que reside en Ulloa número 8, en el Reparto Aldecoa. Presentaba tres heridas incisas en la región dorsal izquierda, penetrantes en la cavidad abdominal; otra en la infraescapular izquierda y contusión en la nariz, siendo su estado de suma gravedad. Fué asistido por el doctor Lancís en el tercer centro y los doctores Gronlier y Castellanos en Emergencias.

En este hospital se constituyó el juez de Instrucción Licenciado Saladrigas con el secretario señor Rodríguez y oficial señor Gálvez y sargento Lombana, de la oncena estación.

Declaró Jesús que se hallaba en la puerta de su casa y vió que varios menores tiraban piedras a una mata de mangos de patio. Al requerirlos, los menores todos de la raza de color, no le hicieron caso y uno de ellos, mestizo, nombrado Lamberto Manfredi Valdés, de trece años, seguía tirando piedras, por lo que le agarró de un brazo y le condujo a su casa, entregándolo a su mamá Romualda Valdés.

Poco después y cuando regresaba a su domicilio Bilbatúa, fué inesperadamente agredido por cinco individuos de la raza de color entre ellos el menor Lamberto que le tiraraba piedras y estando defendiéndose de la agresión recibió las heridas que sufre, cayendo al suelo, desangrándose.

Por declaraciones prestadas por testigos presenciales del hecho, Octavio Morales y Francisco Mesa, la Policía de la oncena estación detuvo al menor Lamberto, a Francisco Ferrán, mestizo, vecino de Ulloa 8, y al negro Basilio Nogarse sin domicilio. Estos dos estaban escondidos en el interior de la casa Santa María 4.

Declararon los tres, que ellos habían discutido con Jesús, en unión de un hermano de Lamberto, nombrado Oscar, de 20 años, y que éste fué el que hirió a Jesús, huyendo después en un camioncito todos, al verle caer herido, y yéndose a Marianao para que no le detuvieran, Oscar.

El estado del herido es de suma gravedad, temiéndose que fallezca.

# DOS HERMANOS ESTABLECIDOS EN EL PUEBLO DE HOLGUIN, ACUSADOS POR COMERCIANTES DE LA HABANA

En una casa del Vedado penetraron los ladrones y después de violentar la puerta robaron alhajas valuadas en $500.—Un individuo denuncia que quieren despojarlo de su casa

**ROBO EN EL VEDADO**

Ayer mañana al despertar el señor Antonio Solís del Castillo, vecino de 28 número 383, vió que la puerta del fondo de la casa había sido violentada. Notó después la falta de alhajas que importan 500 pesos.

**LE ECHARON DE SU CASA**

Denunció a la Policía el señor Antonio Díaz García, vecino de Vives 188, que desde hace quince años, posee pacíficamente la casa Gloria número 243, clausurada por Sanidad y ayer se presentó en dicha casa un señor nombrado Damián Zenaller, el cual le dijo que era el propietario de la casa y le echó de la misma. Supone que se trate de una combinación para apoderarse de la casa.

**FALSEDAD EN UN CONTRATO**

Denunció a la Policía el señor Balbino Valdés, vecino de la calle de Aguila núm. 29, que el señor Emilio Grandi le ha estafado 430 pesos, que le dió por el contrato de una casa que le dijo tenía más años de arrendamiento de los que en realidad tiene.

**SIGUEN LAS ACUSACIONES CONTRA DOS COMERCIANTES**

Ayer se presentó por el señor Ramón Rodríguez Arias, dueño de la zapatería sita en Palatino 2, una nueva denuncia contra los hermanos Amador y Ricardo Hormilla, comerciantes que tienen dos zapaterías en Holguín. Expone el denunciante que no le han abonado los referidos hermanos $64.68 que se comprometieron a pagarle al recibir varios zapatos que le encargaron.

En reunión celebrada en la Lonja del Comercio se acordó seguir la acción contra estos comerciantes que se dice tienen pendientes deudas por valor de 60,000 pesos. Quedaron en libertad exponiendo ellos que todos los años hacen un viaje a España, y cumplen sus compromisos perfectamente con todos los acreedores, aun por más cantidad que ahora deben, extrañándose de esa confabulación contra sus intereses.

Como los hechos aparecen cometidos, caso de haber delito, en Holguín, se dió cuenta al juzgado de dicho término.

**PROCESADO**

Fué procesado ayer Nicolás Oliver, por lesiones por imprudencia, con 200 pesos.

ANUNCIESE EN EL "DIARIO DE LA MARINA"


**HAGASE SU MEJOR RETRATO**

No puede usted tener una idea de la perfección de nuestros trabajos si no viene a verlos.

Denos la oportunidad de hacerle el mejor retrato que usted tiene.

GALERIA FOTOGRAFICA
(Cuarto Piso)
El más espléndido mirador de la Habana

**SALON BUFFET**

8 menús a 60 centavos
(Prohibidas las propinas)
CALIDAD, VARIEDAD, EXQUISITEZ, CONFORT
Cuando no pueda ir usted a su casa, almuerce en el
SALON BUFFET
de
EL ENCANTO


# Artículos de viaje para niñas y jovencitas

**Si lleva usted de viaje a sus niñas le conviene saber que tenemos el mayor y más moderno surtido de prendas para niñas y jovencitas que éstas necesitan durante la travesía y la estancia en los lugares que se propone visitar.**

Usted puede tener la absoluta convicción de que la ropa que les compre en EL ENCANTO es de rigurosa novedad, y que por lo tanto, adonde quiera que vaya llevará usted a sus hijitas vestidas de acuerdo con los últimos dictados de la moda infantil. Tanto ellas como usted deben ir bien habilitadas de todo, porque cuando se viaja no debe emplearse el tiempo en hacer compras, sino en ver lo más posible y en tener siempre el espíritu propicio al goce plenario de las emociones.

**VESTIDOS**

De lana y de seda, en estilos **sport** y de **ensemble**, para todas las edades a precios reducidísimos.

**ABRIGOS**

De casha, de paño suave, de otomano, de granité de seda, etc., etc., una admirable colección en las combinaciones más nuevas y sugestivas para niñas y jovencitas.

Bonito juego de vestido de seda y abrigo de lana que forma parte de la extensa colección recibida para viajes.

**PARA NIÑAS DE 1 A 6 AÑOS**

Hemos recibido una nueva colección de juegos de abrigo y sombrero de lana y de abrigo de lana y vestido de seda, muy elegantes y prácticos.

**ROPA INTERIOR**

Los juegos de jersey de seda abrigan, son muy cómodos y durables. Los tenemos de dos piezas, camisa de día y pantalón, y en 6 colores diferentes para edades de 6 a 16 años.

De más abrigo tenemos camisetas de punto de lana doble o ligera, pijamas y camisas de noche confeccionadas en franela, pantalones y otras muchas prendas interiores necesarias para los días fríos.

**SWEATERS Y CHAQUETAS**

De estambre, muy necesarios para el viaje, en nuevos modelos para edades de 1 a 16 años.

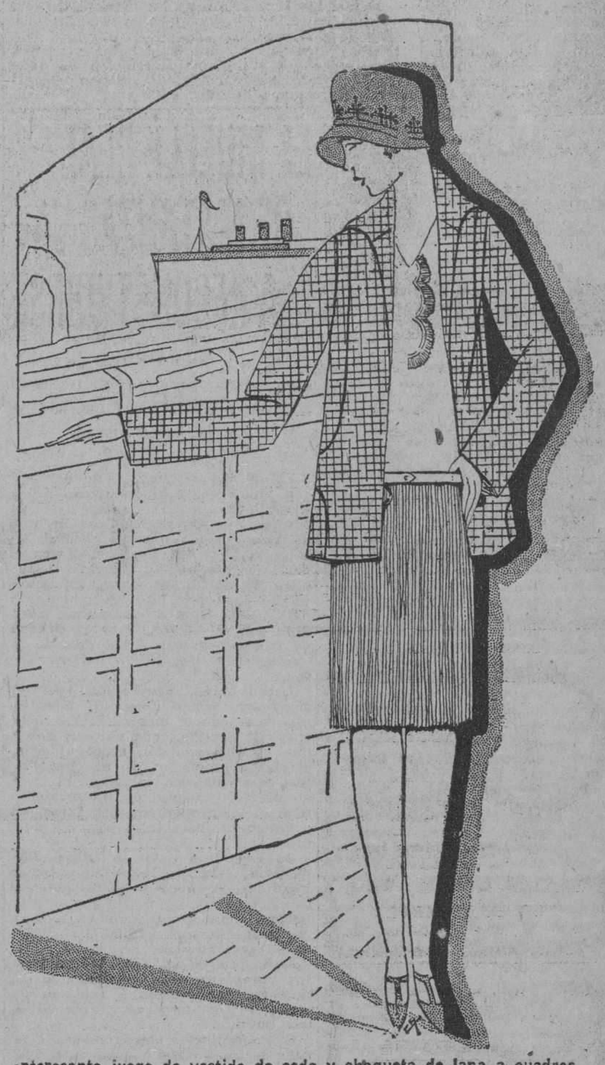

Interesante juego de vestido de seda y chaqueta de lana a cuadros, muy nuevo y elegante.

Visite el tercer piso y aproveche los beneficios de la gran Venta Especial de Artículos para niñas y niños.

Gran colección de libros de cuentos escritos en inglés con pergaminos de pasta, muy finos e instructivos para los niños que empiecen a hablar el inglés.

TERCER PISO

# PRODUCTOS DE TOCADOR

**Polvos Seducción**, de una adherencia perfecta, únicos polvos que no contienen grasa y que deben usar las damas de cutis grasiento. Los tenemos en los colores blanco, rachel, ocre especial, rosa y natural. Precio especial por unos días: 50 c. la caja.

Acabamos de recibir todos los productos que faltaban del Instituto Español de Sevilla: Colonia Anfora, Ron Quina, Petróleo Jaborándico y la colonia en garrafas, especial para el baño.

De **Jeanne Lauvin** recibimos todos los tamaños del maravilloso perfume **My Sin.**

DEPARTAMENTO DE PERFUMERIA
PLANTA BAJA

Venta Especial por tres días

# HOLAN CLARIN

*de puro hilo*

**CORTE DE 4 VARAS, $2.00**

***Termina hoy***

Magnífico **Holán Clarín** le puro hilo, en 32 colores, al precio de $2.00 el corte de cuatro varas.

**AL INTERIOR**

Para que nuestros clientes del interior puedan disfrutar los beneficios de esta Venta Especial por tres días la ampliamos por una semana más.

**Planta Baja.**

# SEDAS DE COLOR ENTERO

**GEORGETTES**

**El más variado surtido en colores y calidades de "georgettes" lanzados últimamente por la moda. Entre este surtido figura un estilo de "georgette" que por primera vez recide EL ENCANTO: "Romain cuadrilet", lavable..**

**CHIFFONES**

**Además del extenso e inigualable surtido de chiffones que tenemos hemos recibido en 20 colores, todos de "gran vestir", el "chiffón" muselina, de nueva creación.**

**SEDA ESPEJO**

**De seda espejo tenemos 6 calidades que vendemos desde el económico precio de 65 c. la vara hasta el de $2.50.**

PLANTA BAJA

# MEDIAS "Gotham"

***Venta Especial por una semana***

El sábado, hemos recibido una nueva remesa de 350 docenas de tejido doble con el refuerzo de hilo para el tirante en los colores beige, carne, fr. nude, atmósfera, aceituna, gris, champán, topo, caramelo, Grain, dorado y negro, a

***$1.25***

Esta venta durará toda esta semana, lo que también ponemos en conocimiento de nuestra clientela del interior.

PLANTA BAJA.

***"El Encanto" ofrece lo mejor al más bajo precio***

M.E.C.D. 2016

# POR CORREO TELEGRAFO Y TELEFONO A TRAVES DE LA REPUBLICA

## LAS ESCUELAS PUBLICAS EXPONEN TODOS LOS TRABAJOS REALIZADOS DURANTE EL CURSO QUE TERMINA

**En toda la República se advierte un entusiasmo creciente por mejorar la instrucción, robustecer la educación y propulsar las artes manuales.—Telegramas recibidos**

En todas las escuelas públicas de la Isla se advierte en el magisterio un creciente entusiasmo por aumentar el auge de la enseñanza, dando nuevos impulsos a la arte manuales, favoreciendo el aprendizaje teórico e intensificando la educación de los escolares.

El general Alemán, al frente de la Secretaría de Instrucción Pública, ha desarrollado una labor ardua, pero alentadora, fortificante, puesto que sus esfuerzos no se perdieron en el vacío sino que van cristalizando, bastante rápidamente, en hechos prácticos, positivos.

Todas las escuelas de la República al terminar las labores escolares, han expuesto los trabajos realizados por los alumnos. Habana ha dado muestras palmarias de cuanto decimos. Ahora copiamos algunos telegramas más, recibidos de nuestros corresponsales en el interior:

**GUANAJAY**

GUANAJAY, Junio 5. Diario. Habana.—Durante todo el día de hoy y de mañana permanecerán abiertas al público las exposiciones de los trabajos ejecutados por los alumnos durante el curso escolar. Las autoridades y el público que concurren a ellas comentan favorablemente esta labor. Algunas escuelas permanecen durante la noche artísticamente iluminadas. Con esto se epilogan justamente los esfuerzos del inspector escolar, señor César de las Pozas, y del magisterio de Guanajay.—**Fons,** Corresponsal.

**LAS MARTINAS**

LAS MARTINAS, Junio 5. DIARIO Habana. Hoy fueron inauguradas las exhibiciones de trabajos escolares en todos los planteles oficiales de enseñanza primaria. Maestros, alumnos y familias han contribuido entusiásticamente para mostrar sinceramente, al clausurar el período de clases, cuál y cuán eficaz es la obra que realizan las escuelas públicas.—**Prieto,** Corresponsal.

**CARABALLO**

CARABALLO, Junio 5. DIARIO. Habana.—El Inspector Escolar del Distrito señor Anisio Alfonso, visitó hoy las aulas de nuestra escuela pública, en las que se exponen los trabajos ejecutados por los niños durante el período escolar.

Las niñas Aracelia Rodríguez y Elena Domínguez fueron felicitadas por el señor inspector, quien reconoció el alto mérito que encerraban sus labores.

El inspector Alfonso manifestó también su satisfacción al maestro señor Antonio Benítez—en breve lapso de tiempo—ha sabido captarse las simpatías y estimación del pueblo y de sus compañeros. El dedica todo su tiempo, todo su entusiasmo y todas sus energías a lograr un grupo de ciudadanos aptos para el desempeño de las principales actividades de la vida.

También fueron felicitados los demás maestros de la escuela y su directora, alma directriz de cuánto se hace.—**Paco Alonso,** Corresponsal.

**SANTA MARIA DEL ROSARIO**

SANTA MARIA DEL ROSARIO, Junio 5. DIARIO Habana.— Ha resultado muy brillante la exposición de trabajos realizados en la escuela pública. Es admirable la fructífera labor realizada por los educadores y el aprovechamiento de los alumnos. A ellos envío mi felicitación.

Por correo enviaré más detalles.—**Zamora.**—Corresponsal.

**PALOS**

PALOS, Junio 5. DIARIO. Habana. —Hoy visité las exposiciones de trabajos de las escuelas Luz Caballero y Campoamor, en Pogolotti, pudiendo admirar los excelentes trabajos hechos por los alumnos. Sus directores respectivos, señorita Pérez Arias y el señor Hernández Iturvide, han realizado una provechosa labor. Las señoritas Juliana Gainza y Murphy Alfonso, de Corte y Costura y Kindergarten, respectivamente, han sido muy felicitadas en unión de los directores anteriormente citados, así como también los alumnos del plantel.

Al clausurarse la exposición han desfilado por ella numerosas autoridades civiles y escolares.—**Díaz,** Corresponsal.

**CARLOS ROJAS**

CARLOS ROJAS, Junio 5. DIARIO. Habana.—Amenizada por la Banda Infantil "Jovellanos", fué inaugurada hoy la exposición de trabajos escolares en la escuela pública número uno. Las autoridades locales y numeroso público acudió al acto. Durante todo el día han desfilado muchísimas personas por la exhibición.—**Corresponsal.**

**SAN JOSE DE LOS RAMOS**

SAN JOSE DE LOS RAMOS, Junio 5. DIARIO. Habana.—Con gran entusiasmo se llevó a efecto en la tarde de ayer la apertura de la exposición escolar en este término, a los acordes del Himno Nacional. Fué izada en su mástil la gran bandera de la patria, que fué saludada por todos los concurrentes, acto continuo el gran educador señor Bernardo Alvarez Galvani, cumpliendo una petición que le fué hecha por la directora de la escuela intermedia, señorita Leonila Duarte, y demás profesores. Hizo uso de la palabra para dar gracias muy expresivas a los señores allí presentes, entre los que se encontraban nuestra primera autoridad señor Juan Jiménez y Tellechea y altos empleados de la administración municipal.—**Julián de la Campa,** Corresponsal.

## UNA ESCENA DE RECIENCASADOS EN MARIANAO

**Al caer dentro de la bañadera una señora sufrió lesiones de carácter grave**

MARIANAO, Junio 5. DIARIO. Habana.—Los vecinos del Reparto La Sierra fueron esta tarde, testigos de un suceso tragi-cómico.

Dos jóvenes comparecieron ante el Juez Municipal, doctor Pichardo, y, cumpliendo los requisitos legales, contrajeron matrimonio.

Como a las seis de la tarde se produjo un escándalo en la casa sita en 10 entre Primera y Tercera—en La Sierra—estacionándose numeroso público en la puerta. Del interior de la casa partían gritos de mujer y de hombre. Al acudir la policía fueron detenidos Carlos Paz Ramírez, natural de la Habana, de 26 años de edad, vecino de la casa mencionada, y Estela María Camacho Cárdenas, natural de la Habana, de 16 años de edad, del mismo domicilio.

Furiosos como irreconciliables enemigos, se atacaban mútuamente a golpes quienes pocas horas antes se habían unido formalmente.

Conducidos al Centro de Socorros fueron asistidos por el doctor Facenda, quien les apreció lesiones leves. Al salir de este Centro se originó de nuevo una lucha entre ambos.

Después de comparecer ante el Jefe de la Policía de Almendares quedaron en libertad, bajo fianza.

**Lesionada grave.**—Por el doctor Anglés fué asistida en el Centro de Socorros Natividad Pulido, natural de Alquizar, de 27 años de edad, vecina de Medrano 6, quien, hallándose en su domicilio, resbaló en la bañadera y se fracturó el cúbito y el radio por el tercio medio. Fué trasladada al Hospital Calixto García para atender a su curación.—**Martínez,** CORRESPONSAL.

## EL MUELLE REAL DE MATANZAS VA A RECONSTRUIRSE

**Las obras de reparación serán sacadas a subasta. — La Aduana y la Zona Fiscal**

En el día de hoy, y de acuerdo con instrucciones emanadas de la Superioridad, se ha dispuesto, por la Jefatura de Obras Públicas de este distrito en los diarios locales "El Imparcial" y "El Regional" y en el periódico oficial "La Gaceta", la publicación del anuncio para la subasta de las obras de reconstrucción del Muelle Real de Matanzas, cuyo acto deberá celebrarse en la Oficina de Obras Públicas a las diez de la mañana del día 16 de los corrientes.

Estas obras, proyectadas por el ingeniero señor Eduardo Morales, vienen a cubrir una necesidad hondamente sentida, toda vez que desde que el último ciclón azotó al país, el citado muelle quedó en condiciones casi ruinosas, corriendo el riesgo de derrumbarse de un momento a otro, y encontrarse, por tanto, en condiciones inservibles para su empleo.

Al Ingeniero Jefe de Obras Públicas de esta Provincia, señor Oscar Pardiñas, se debe indiscutiblemente la ejecución de las obras que se proyectan, como otras muchas que se realizan y están próximas a realizarse en este Distrito.

Tan pronto como se adjudiquen las obras, se dará comienzo a las mismas, por estimarse que son de carácter urgente y de grande utilidad pública.

Las mercancías consignadas a esta Aduana se vienen actualmente desembarcando por el muelle de la Munson Line establecido en Dubroq.

**ADUANA Y ZONA FISCAL**

También será reparado el edificio que ocupan la Aduana y Zona Fiscal, cuyo proyecto y presupuesto han sido ya redactados por la Jefatura de Matanzas, encontrándose pendientes de la aprobación del señor Secretario del Ramo.

No es necesario tampoco decir que estas obras son de imprescindible necesidad y resultan con ellas uniformemente arreglado el edificio ocupado por Obras Públicas, Zona Fiscal, Aduana y Centro de Veteranos de la Independencia.

El proyecto ha sido redactado también por el ingeniero señor Eduardo Morales.

**DOS DISPOSICIONES IMPORTANTES DE LA JEFATURA DE SANIDAD**

El Jefe Local de Sanidad, doctor Amado Rodríguez Rizo, ha dictado en el día de hoy dos disposiciones importantes, una concediendo un plazo de ocho días a los individuos que tengan en sus casas aves de corral, que por su canto y malos olores, etc. perjudiquen a los vecinos, para que se deshagan de ellas, en cumplimiento del artículo 314 de las Ordenanzas Sanitarias; y la otra, disponiendo el decomiso de todos aquellos mangos que a juicio de los señores inspectores no estén en estado de ser comidos por no estar bien hechos y completamente maduros.

Ha sido muy celebrada esta última disposición del doctor Rodríguez Rizo, ya que tiende a evitar las numerosas enfermedades gastro-intestinales que en esta época del año padecen los niños y aún las personas adultas, a consecuencia de las malas condiciones de una fruta de tanto consumo como el mango.

**AUDIENCIA**

**Señalamientos para hoy**

Causa 66 del 1928, del Juzgado de Instrucción de Cárdenas, por imprudencia, contra Vicente Hurtado. Ponente: doctor Pumariega. Fiscal: doctor Valiente. Acusador: doctor Ruiz. Defensor: doctor Quintero.

—Causa 220 del 1928 radicada por el Juzgado de Instrucción de Cárdenas, contra Francisco García. Ponente: doctor Moré. Fiscal: doctor Uriosta. Defensor: doctor Jordán.

—Causa 713 del 1927, del Juzgado de Instrucción de Cárdenas, por malversación y otros, contra Antonio Gómez Cabrera. Ponente: doctor Pumariega. Fiscal: doctor Uriosta. Defensor: doctor Ruiz.

—Causa 263 del Juzgado de Instrucción de Matanzas, contra Manuel Rodríguez López. Ponente: doctor Pumariega. Fiscal: doctor Zayas. Defensor: doctor Jordán.

**GRACIAS**

Las doy muy sentidas a los apreciables compañeros que al publicar la noticia de mi nombramiento como corresponsal del DIARIO, han tenido para mí frases de cariño y afecto.

**Alberto Lovio,** corresponsal.

## MATANCERAS

**LAS BODAS OJANGUREN—CABALLERO**

Aunque dentro de la mayor intimidad y restringida al estrecho círculo de la familia ese acto nupcial de la madrugada de ayer, por el rango de la familia de los novios, y por las simpatías y el prestigio de que gozan en esta sociedad, catalogadas que dan esas bodas en el capítulo de la más alta distinción.

No se hizo una sola invitación para ella.

Y con los padres y hermanos de los desposados, solo los testigos que suscribieron el acta, presenciaron la interesante ceremonia.

Tuvo esta por marco la Capilla de la Purísima.

Hija de María la gentil fiancee, quiso desposarse ante la imágen de la Reina de los Cielos, bajo cuya advocación ha florecido su juventud.

Radiante de belleza, espléndida en su magnífica juventud, se presentó ante el Ara Silvia Caballero.

Vestía irreprochablemente, desplegando el buen gusto de una toilette nupcial última expresión de la moda. De líneas sencillísimas ese traje, donde el arte de un gran couturier hizo, destacar el busto soberbio de aquella Venus!

Completaba el tocado, el ramo nupcial, obra del Jardín Lily Hidalgo y obra de arte esquisita.

Del brazo de su señor padre el Licenciado Guillermo Caballero, profesional de los más antiguos y prestigiosos de esta población, llegó hasta el altar la ideal Silvia.

La seguía su prometido el señor Justo Ojanguren, que daba el brazo a la madrina la joven interesante Sra. de Escarza, Nee Marina Caballero.

Dos los testigos que firmaron por los novios: el señor Raimundo Urrechaga, Cónsul de Dinamarca y el Sr. José M. Altuna, Gerente de la firma comercial de esta plaza, de Altuna Obias S. en C.

Bendijo la unión de los felices desposados, el Reverendo Padre Dr Suárez, el mismo que ofició después en la misa nupcial en que se velaron los novios.

Comulgaron ambos en ese ceremonial.

Partiendo después para el coqueto nido, que en la calle de Matanzas, los esperaba sonriente y en el que se deslizará desde hoy la vida de Silvia y Justo, en el marco infebale de su dicha y su gran amor.

Mis votos por la eterna honeymoon de esa pareja.

Sea esta infinita... sin eclipses ni ocaso.

**INAUGURACION DE UN CINE EN LIMONAR**

Abre sus puertas el próximo sábado el hermoso salón, que en el vecino poblado de Limonar, ofrece al público el doctor Alfredo Febles, joven abogado matancero que disfruta de generales simpatías entre nosotros.

Nada falta allí, que el moderno arte, aconseje hoy para salas de esa índole. Dotado de comodidades muchas, con severa elegancia decorado, y a prueba de seguridad toda su contsrucción, será ese nuevo Salón de Cine de Limonar, uno de los mejores de la Provincia.

Un grupo de nuestra gentry, amigos de los esposos Febles-Heydrich, se propone asaltar el poblado de Limonar el próximo sábado, para asistir a la inauguración de ese Teatro. Asistirá también el Cronista.

**LA FESTIVIDAD DE MAÑANA CORPUS CHRISTI.**

Con gran solemnidad, como desde hace años no se celebra, será mañana la fiesta de Corpus Christi en nuestra Catedral.

Comienzan esta noche los Oficios. Se inicia la Vigilia a las diez, cerrándose las puertas del templo a las once, permaneciendo en él los caballeros, que harán guardia de honor al Santísimo.

A las cuatro de la mañana será la gran misa de Pontifical a toda orquesta, saliendo después la procesión, que recorrerá las principales calles de la ciudad.

Llevarán el palio bajo el cual hará el recorrido la custodia con la sagrada forma, los Hermanos Maristas, Profesores del Gran Colegio el Sagrado Corazón de Jesús.

Tengo encargo del Parroco de la Catedral, el doctor Jenaro Suárez, de suplicar a todas aquellas familias que residen en las calles que ha de recorrer la procesión, que engalanen sus casas con colgaduras y banderas.

Varios altares se erigirán también en esas calles en los que hará alto la procesión, rindiéndole culto a la Sagrada Eucaristía.

**ALBERTO LOVIO, NUEVO CORRESPONSAL DEL DIARIO**

Por haberse ausentado de Matanzas, el señor Carlos M. Gómez, que presta sus servicios hoy, en la Habana, en el gran periodico "Excelsior" ha sido designado por el Director del decano de la prensa cubana Dr. José I. Rivero, para sustituir al fraterno compañero, el brillante periodista, poeta inspirado y exquisito prosista Alberto Lovio y Olivera.

Gran adquisición la que hace el DIARIO DE LA MARINA que tendrá en Lovio, el continuador de la obra excelente, valiosísima, que hasta ayer rindió en sus columnas Carlos M. Gómez.

Se propone el decano, de hoy en adelante, ofrecer a los matanceros en sus páginas, un servicio tan completo, tan entero de la vida yumurina, que por ninguna otra publicación podrá ser superado.

El movimiento social en correspondencias diarias a mi cargo, y por telegrafo, teléfono y correo, la última palpitación matancera, rubricada por Lovio, llevarán a esos mil hogares yumurinos en la Capital, y a todas los de esta ciudad donde entra la MARINA, un completo resúmen de la vida de Matanzas.

Sea mi enhorabuena para el compañero y felicitación al DIARIO.

**EL LICEO DE FIESTA HOY.**

Rendez-vous de nuestra gentry, serán esta noche aquellas salas de la casa cubana, donde se ofrece la segunda velada de Cine de la temporada.

Dos tandas divide el programa: la primera a las siete y media, con películas de las más regocijadas, para los hijos de los socios, y la segunda, a las nueve y media, para la gente, grande, con la proyección de una magnífica film.

El Sexteto de Aniceto Díaz amenizará esa velada.

**LA REVISTA CUBANA COMPAÑIA GOMIZ.**

Vendrá a Matanzas para ofrecernos unas cuantas funciones, ese conjunto excelente que está hoy haciendo furor en la Habana.

En rápido viaje que hice ayer a la Capital, hablé con Ramiro La Presa, quien me autorizó para anunciar esa próxima presentación en Sauto de tan brillante conjunto.

¿Cuando esa temporada?

Dentro de los días de esta primera quincena de Junio, ya que después, compromisos contraídos por la Empresa, reclama su presencia en otros lugares.

**UNA FELICITACION.**

Para un simpático bachiller.

Para Manolito de Quesada y Ferrer, el hijo del Jefe del Resguardo de la Aduana matancera que acaba de terminar sus estudios en el instituto, con las más brillantes notas.

Iniciará sus estudios de la carrera de medicina en septiembre en la Universidad, donde como en nuestro primer centro docente de la Provincia, conquistará honores y lauros entre el ejército estudiantil.

Con un abrazo va mi felicitación para el inteligente y estudioso tocayo.

**DESPEJANDO UNA INCOGNITA**

Sobre una boda. Pláceme hoy, dando los nombres de los contrayentes, desvelar la nota que diera en días pasados sobre un simpático matrimonio.

Autorizado estoy ya para ello.

Trátase de las bodas del Ingeniero Sr. José A. Franquiz, Segundo Jefe de la Oficina de Obras Públicas del Distrito, persona en quién se vinculan con prestigios muchos, las más bellas prendas de carácter, que une sus destinos a los de la interesante, gentil y muy simpática demoiselle Ramona Vigo.

Hermana la fiancé del joven médico Dr. Leonardo A. Cantón, que ejerce con notable acierto en el poblado de Aguada de Pasajeros.

Se celebrará allí la boda.

Dentro de la mayor intimidad.

**LA DANZA DE LOS ESPECTROS EN VELASCO.**

Se despide esta noche del público yumurino el gran ilusionista Li-ho-Chang, que con éxito franco, a teatro lleno, ha venido actuando en el Teatro de frente al Parque.

Espectáculo maravilloso.

Que ha atraído al público a aquella sala, donde los aplausos, las ovaciones, se han sucedido a cada número presentado por Li-ho-chang.

Del gran aspecto que presentaba anoche la platea del simpático teatro de los Hermanos Velasco, hablaré mañana en estas "Matanceras" en primera nota.

Imposible hacerlo hoy a la hora en que telegrafío al DIARIO.

**LINITA FLEITAS DE TEMPORADA.**

Embarcó ayer para ese balneario de San Miguel de los Baños, el summer resort más de moda en Cuba hoy, la gentilísima y muy bella jeuné fille,

Pasará allí una temporada en la residencia del doctor Veulens, que será asaltada muy pronto por un simpático grupo de la juventud matancera.

Está ya el Vichy cubano en todo el apogeo de su gloria.

El número de temporadistas que llenan actualmente los lindos chalets del balnearieo de Abril, supera al de los años anteriores.

Ni hoteles ni casas pueden dar albergue al sin número de personas que desean disfrutar de las maravillosas aguas, que tan felizmente son calificadas como las mejores de Cuba.

**AL TERMINAR.**

Levantaré acta del gran almuerzo que ofrecieron en el Hotel París, a los maquinistas de los Ferrocarriles del Norte, los magnates de los Unidos, como gentileza y como halago al espléndido servicio prestado por estos durante los meses de tourismo.

A Matanzas llegaron en alegre excursión, más de setenta visitantes, confraternizando con Mr. Meddly en la gran mesa que para ellos tenía preparado el Hotel de Don Lorenzo Zabala.

Satisfechos, encantados salieron de nuestra ciudad esos simpáticos huespedes.

Lo visitaron todo, y de todo se llevan el eco más grato.

**Manolo JARQUIN.**

## LAS MOMIAS REALES DE EGIPTO

CAIRO, junio 5. (SR).— El Gobierno egipcio ha ordenado el traslado de todas las momias reales a una cámara especial, atendidas por criados expertos y que se permita verlas a cuantos lo deseen.

## VIENE A LA HABANA EL ADMINISTRADOR DEL ACUEDUCTO DE SANIDAD

MATANZAS, Junio 5. DIARIO. Habana.—He tenido el placer de departir con el señor Echeri, administrador del Acueducto de Trinidad y con sus dos bellísimas hijas el señor Echeri va a verse con un especialista a la capital. Deséole al distinguido caballero vuelva rebosando de salud a su ciudad, y a sus cultas y hermosas hijas, orgullo de Trinidad, una feliz estancia en la capital de la República.—**Anastasio García Gutiérrez,** REPRESENTANTE VIAJERO DEL DIARIO.

**DE LA HABANA**

## CARBONIZADA UNA MUJER SUICIDA AYER EN GÜINES

**La inspección realizada en el pueblo de San Nicolás acusa buen estado sanitario**

GUINES, Junio 5, DIARIO. Habana.—Ana Núñez, viuda, mestiza, de antigua familia local, empapóse esta mañana sus ropas con aguarrás y prendiéndose fuego, muriendo carbonizada sin que sus familiares pudiesen evitarlo.—**Suárez,** CORRESPONSAL.

**EN BUEN ESTADO SANITARIO**

SAN NICOLAS, Junio 5, DIARIO. Habana.—En viaje de inspección visitó hoy esta localidad el Supervisor Provincial de Sanidad doctor José Valladares, en unión de su Secretario particular, Constantino Otero, habiendo encontrado en bastante buen estado sanitario el pueblo, no obstante la escasa consignación, que para personal, disfruta la Jefatura Local.—**Félix Pérez,** Corresponsal.

## ESTADO DEL TIEMPO

Nota del mediodía del martes.

En el Atlántico hay buen tiempo barometro alto y vientos del Este al Sur moderados dominándose el mismo régimen a todas las Antillas y al extremo oriental del Golfo de México En el extremo occidental del Mar Caribe todavía está el barometro algo bajo con algunos nublados, que se extienden hasta la mitad occidental Sur del Golfo de México con vientos moderados a frescos principalmente del Sudeste.

Pronóstico: Para el Miércoles: Isla: Buen tiempo. Vientos flojos a moderados del Nordeste al Sur. Cielos despejados o parte nublados, con pocas turbunadas.

**Observatorio NACIONAL**

**PARTE DEL WHEATHER BUREAU**

WASHINGTON, junio 5 (UP).— El pronóstico del tiempo para el miércoles 6 de junio es el siguiente, según el Observatorio Meteorológico de esta capital:

Sur de la Costa Atlántica: Vientos moderados del Sudeste en la región meridional y frescos a fuertes del Sur y Suroeste en las regiones central y septentrional. Cielo parcialmente cubierto.

Este del Golfo de México (Este de la Long. 90): Vientos frescos a fuertes del Este en la región meridional y frescos del Sudeste y Sur en la septentrional. Cielo parcialmente cubierto.

Oeste del Golfo de México: Vientos moderados del Norte y Nordeste en la región septentrional; y frescos del Este en la meridional, haciéndose más fuertes, a ratos, en la región sur oriental. Cielo parcialmente cubierto.

Mar Caribe y Paso de los Vientos: Vientos frescos del Este en las regiones oriental y meridional. Cielo parcialmente cubierto, con lluvias ocasionales en la región occidental.

Según los datos reportados a la Secretaría de Comunicaciones por los Centros de Telegrafos, durante las 24 horas últimas llovió en los lugares siguientes:

Provincia de la Habana. Llovió. Sin indicar cantidad; en Caraballo, Jaruco; San Francisco de Paula y Bainoa.

Provincia de Matanzas.— Llovió: sin indicar cantidad, en Jovellanos, Socorro; Agramonte; Pedro Betancourt; Navajas; Manguito; Perico; Martí; Máximo Gómez; Cárdenas; Unión de Reyes; Colón; Bolondrón; Los Arabos; Banaguises; Alacranes, y Matanzas; en los Centrales; Soledad; San Vicente; San Ignacio; Unión; Araují; Cuipuzcoa; Zorrilla; Alava y Mercedes.

Provincia de Santa Clara.— Llovió en los Centrales Agabama, Adela, Tuinicú y Guayos.

Provincia de Camagüey.— Llovió regular en Algodones, Tamarindo; Cuellar, Piedrecitas; Céspedes; Jatibonico; San Jerónimo; Lugareño; Majagua; Florida; Elia; Contramaestre; mucho en Jobabo y Camagüey; en el Central Agramonte 95 centésimas y en el Central Francisco; 60 centésimas.

Provincia de Oriente:— Llovió poco en Mayarí, Sagua de Tánamo; San Pré; Cauto y Gibara; mucho en Alto Cedro; Biram; Cueto; Marcaná y Tunas.

En el resto de la isla no llovió.

**DE SANTA CLARA**

## EL PUEBLO DE FALCON SERA DE C. M. DE CESPEDES

**Un individuo de la Ciénaga de Zapata, herido de un tiro al tocar el acordeón**

CAMAJUANI, Junio 5. DIARIO. Habana.—En sesión solemne celebrada por nuestro Ayuntamiento bajo la presidencia de Alfredo Sánchez, los concejales que componen nuestro Consistorio Municipal juraron la nueva constitución, en la propia sesión se acordó por unanimidad ponerle al pueblo de Falcón el nombre de Carlos Miguel de Céspedes interesando de esta manera los sentimientos de nuestro pueblo por ser este el lugar donde el ilustre funcionario fuera embarcado en 1917 como prisionero de guerra.—CORRESPONSAL.

DE CAMAGUEY

## UN JOVEN ENFERMO DE PALUDISMO PUSO FIN A SU VIDA EN CAMAGÜEY AHORCANDOSE EN EL HOSPITAL CIVIL

**En el teatro "Social" se celebrará el domingo próximo una brillante y simpática fiesta con motivo de la imposición del nombre de Domitila García a la escuela número quince**

CAMAGÜEY, Junio 5.—DIARIO. Habana. — Un palúdico se ahorcó hoy en el Hospital General. Patrocinio González, cubano y de veinticuatro años venía recluído desde hace algunos días en la sala Quinta de ese establecimiento, donde era asistido de paludismo. Según parece el infeliz González, apenado por su mala situación y por la enfermedad que padecía, determinó privarse de la vida en la mañana de hoy y para lograr su objeto se dirigió hacia el cuarto donde se depositan desperdicios y subiéndose sobre una estiba de camas que allí había se acostó en un bastidor y amarrándose el cinto al cuello lo fijó en otra cama, dejándose colgar con tanta violencia que quedó privado de la vida. Tan triste espectáculo fué descubierto por el fogonero Hernández, que en esos momentos penetraba en el Departamento citado, procediendo en seguida a dar aviso a la Policía. — **Mario R. Silva,** Corresponsal.

**DOMITILA GARCIA SE LLAMARA UNA ESCUELA EN CAMAGÜEY**

CAMAGUEY, Junio 5.—DIARIO, Habana. — El próximo domingo tendrá efecto una hermosa fiesta en el teatro "Social". Ese día se le impondrá a la Escuela Número Quince, el nombre de Domitila García, Viuda de Coronado, ilustre educadora que vendrá a recibir el cariñoso homenaje de la Escuela que dirige la inteligente y culta profesora, Flora Mousset Zaya. La bondadosa anciana dejará su confortable hogar para trasladarse a su legendario Camagüey que nunca olvida a sus hijos esclarecidos. Para este acto del domingo se ha confeccionado un programa con números muy interesantes en el que tomarán participación las niñas y niños de varios Colegios y posiblemente la Asociación de Padres, Maestros y Vecinos. Ofrecerá un obsequio a la Sra. García, Viuda de Coronado. —**Mario R. Silva,** Corresponsal.

DE SANTIAGO DE CUBA

## CERCA DE DIECIOCHO BRACEROS ANTILLANOS HAN SIDO REEMBARCADOS PARA SU PAIS EN SANTIAGO DE CUBA

**En el central "Almeida" se sintió ayer un temblor de tierra que produjo la consiguiente alarma aunque no causó daños. La colonia española de Banes y su adhesión al "Diario"**

SANTIAGO DE CUBA, Junio 5. — DIARIO, Habana. — El Supervisor de Inmigrantes de esta ciudad me facilitó hoy datos referentes al movimiento de inmigrantes habido durante el mes de Mayo retropróximo, resultando que en dicho mes se reembarcaron por distintos puertos de la Provincia para sus respectivos países 17,742 braceros antillanos. Descompuesta esta cantidad en esto forma: contratados reembarcados 15,589; embarcados libremente 2,112; y expulsados por indeseables 41. Esta tarde llegó procedente de Puerto Rico con escalas en Santo Domingo y Port au Prince, el avión Santa María con tres pasajeros. — **Soto,** Corresponsal.

**TEMBLOR DE TIERRA EN ORIENTE**

CENTRAL ALMEIDA, Junio 5.— DIARIO, Habana. — Como a las diez y media de la mañana de hoy se sintió en este Central un ligero temblor de tierra, como de seis segundos de duración, levantando la consiguiente alarma entre el vecindario.—**López,** Corresponsal.

**ADHESION AL "DIARIO"**

BANES, Junio 5.—DIARIO, Habana. — La Junta General de Asociados en esta Colonia, celebrada ayer, acordó transmitir a ese DIARIO, su reconocimiento por atenciones tenidas con ella con motivo del vuelo del "Jesús del Gran Poder", y manifestarle su adhesión a los ideales en compenetración hispano-Cubana, sustentados vigorosamente pluma atica y honrada de su ilustre Director. Lo que trasmito complacido con saludos. — **José Riu,** Presidente.

## DEL GOBIERNO DE LA PROVINCIA

Ayer estuvieron en el Palacio de Balboa a gestionar asuntos para sus respectivos términos el alcalde de Santiago de las Vegas, comandante Ignacio Castro y Ruiz; el alcalde de Bauta, señor Carlos Nardo; el alcalde de Nueva Paz, señor Lorenzo Fraga; el alcalde de San José de las Lajas, señor Pedro Pablo Mestre; el alcalde de San Antonio de los Baños, doctor Eduardo Rivero; Cecilio Díaz, prestigioso liberal de Alquízar; el doctor Muñigorri, jefe local de Sanidad de San Antonio de las Vegas; el señor Manuel Delgado, de Melena del Sur; el señor Modesto Brito, alcalde del barrio de Casigua, término municipal de Jaruco; el presidente de los liberales de S. María del Rosario, señor Gabino Gras; el presidente de los liberales de Managua, señor Armando Rodríguez; el presidente de los liberales del Cano, señor Camilo Prieto; el ex-consejero Miguel Ocejo, jefe de los conservadores de San José de las Lajas; el presidente de los liberales de Aguacate, señor Rafael Rodríguez; el director del Hospital de Dementes de Cuba, doctor Rodrigo Arias; el doctor Julio Valdés Collazo, alto funcionario de la Secretaría de Sanidad y líder de los liberales de Alquízar; el comandante Juan de Dios Rimero, inspector de la policía provincial; el representante Raul Navarrete; el señor Benito Lagueruela, presidente de los populares de la Habana, con una comisión integrada por los señores Camaño de Cárdenas, Nico Otamendi, Lázaro Vicente y Virgilio Díaz; el alcalde y jefe de los liberales de Guanabacoa, señor Joaquín Masip; el alcalde de Regla, señor Fernando Boch; el doctor Arturo Peñaranda, presidente de los liberales de Villanueva; el capitán Emilio Sardiñas, presidente del ejecutivo provincial conservador; el doctor Antonio Peña, representante a la Cámara y jefe de los conservadores de San Nicolás; el capitán Alejandro de la Nuez, presidente de los liberales de Güira; el señor Margarito Simón, jefe de la policía de Jaruco y presidente del Consejo Local de Veteranos; el consejero provincial, señor Francisco Hernández, con una comisión de Santa María del Rosario que dió las gracias al gobernador por la disposición en que éste se halla de aprobar los acuerdos del Consejo en relación con obras para ese término; los contratistas Manuel Dobal y Arturo Muñiz, a quienes se les acaba de adjudicar la subasta para la construcción de un tramo de carretera que parte de Santiago de las Vegas hasta la finca El Patrón; el exconsejero doctor Gustavo Sainz de la Peña y el señor Benito Lagueruela, representante por esta provincia y jefe de los conservadores de Güira de Melena.

**De Asociaciones.** — En el día de ayer se presentaron en este Negociado los Reglamentos de la Asociación de Padres, Vecinos y Maestros de la escuela número 8 de Caimito del Guayabal, el Progreso Social y la Sociedad de Socorros de Luyanó, que ha introducido importantes reformas en sus estatutos.

El Gremio de Calafates de Regla ha informado a este Negociado que su actual directiva ha cometido varias irregularidades, por lo que solicita la intervención del Gobierno para el cumplimiento de los preceptos reglamentarios que se consideran infringidos.

—Ha nombrado su nueva directiva la Asociación de Préstamos y Capitalización.

**Sirio que está buscando la policía.** —El Secretario de Gobernación, general Manuel Delgado, trasladó al Gobernador de la provincia escrito de la Cancillería cubana por el cual se interesa la busca y captura del sirio Charles Torpay, reclamado por el Gobierno de Haití en causa que se le sigue en aquella nación por quiebra fraudulenta.

**Penado sujeto a vigilancia.** — Procedente de la Secretaría de Gobernación se recibió aye rtarde en el Gobierno de la Provincia la liquidación de condena del penado Juan Pío Fernández Mendoza, el que acaba de extinguir la pena de seis años, 8 meses y 21 días que le fué impuesta por el delito de robo, quedando sujeto a la vigilancia de los cuerpos policíacos.

**Requisitoriados.** — Ayer se recibieron en el Gobierno Provincial las siguientes requisitorias: del juez de Aguacate contra Aurelio González y Apolonio Padrón, por la sustracción de un cerdo de 90 libras y dos guanajos; del juez de Bauta contra José Cifuentes Martínez, por alteración del orden y escándalo; del juzgado de instrucción de Marianao contra Alfredo Cuesta y Eriberto López, por una falta contra el régimen de las poblaciones y Antonio Valdivia Pérez y Constantino Martínez Suárez, por estafa y de la Sala Tercera de lo Criminal de la Audiencia de esta capital contra Alfredo Chang, por infracción de la Ley de Drogas.

Estos individuos fueron circulados ayer tarde entre los agentes de la policía gubernativa.

## *Herido de Muerte*

CIENFUEGOS, Junio 5. DIARIO. Habana.—Esta mañana ingresó en el Sanatorio de la colonia española un individuo llamado Manuel López Santiso de cuarenta años de edad, natural de España, residente en la finca Agua Dulce en Ciénaga de Zapata, presentando una herida producida por arma de fuego habiendo fallecido al ser colocado en la mesa de operaciones. El hecho ocurrió ha las once de la noche de ayer, en los momentos de estar tocando un acordeón en el establecimiento de dicha finca, siendo autor del hecho un dependiente de apellido López. Los testigos presenciales estiman el suceso casual.—**Simón,** CORRESPONSAL.

**Anúnciese en el Diario de la Marina**

DE PINAR DEL RIO

## LOS SUPUESTOS DESORDENES EN PINAR DEL RIO

**Todo se reduce a la defensa de sus propiedades por los que quieren despojarlos de ellas**

**MENTIS A UNA NOTICIA**

SAN LUIS, junio 5, DIARIO DE LA MARINA, Habana. — Es del todo inexacta la noticia publicada en primera plana de "El País" sobre la alteración de orden público en ésta, originada por el querido alcalde, señor Diego Rodríguez. La verdad de ese asunto es que un individuo viene tomando posesión de las propiedades y como es natural dicho despojo origina disgustos acalorados entre atropellados que defienden sus propiedades y los que vienen a expulsarlos de sus domicilios. Nos informan que varios propietarios han presentado al juzgado escritos solicitando amparo para sus propiedades.—**Corresponsal.**

**TENIENTE FISCAL ASCENDIDO**

PINAR DEL RIO, junio 5, DIARIO DE LA MARINA, Habana. — Ha sido muy bien acogido el ascenso del teniente fiscal de esta audiencia, Dr. Manuel Caiñas Viñas, que desempeñaba el cargo de abogado fiscal. Para este último caso indicase al doctor Matías Dorta, juez municipal. A ambos felicitamos.—**Pruneda,** Corresponsal.

## TRES SOLDADOS LESIONADOS EN UNA EXPLOSION

**Dos niños se quemaron ayer con agua hirviendo en un descuido. Una mujer quemada**

**QUEMADOS CON AGUA HIRVIENDO**

En la casa de salud La Bondad fueron asistidos anoche los niños de 2 y 5 años de edad, nombrados Liza y José Malabán, vecinos de Santa Rosa letra J, los que sufrieron quemaduras al caerles encima agua hirviendo.

**LE EXPLOTO EL REVERBERO**

Anoche al explotarle un reverbero a Victoria Novo García, de 52 años de edad y vecina de C, número 209, sufrió quemaduras de las que fué asistida en el Quinto Centro de Socorros.

**EXPLOSION DE POLVORA EN LA CABAÑA.**

En las ultimas horas de la tarde de ayer mientras un grupo de soldados destacados en la Cabaña se dedicaban a las labores de construcción de una casa para oficiales en el lugar conocido por Las Canteras, tuvieron la desgracia que mientras trituraban la pólvora que mas tarde habrian de utilizar en los petardos, cayese sobre ella unas chispas de la chimenea de un cilindro aplanador que allí cerca había, ocasionando una explosión de la que resultaron heridos los soldados presos Gilberto Gómez Machín, y José Aponte García y el soldado perteneciente al Cuerpo de Ingenieros, Simón Herrera Amoroto, los cuales fueron asistidos por el doctor Carlos F. Baños, Primer Teniente Médico.

Los penados militares fueron trasladados a la enfermería de presidio y el soldado a la del ejército, para allí completar su curación.

El Primer

"HIS MASTER'S VOICE"
8-35
Nuevo modelo de Victrola Ortofónica
La Nueva Victrola Ortofónica, la 8-35, es excepcional por todos conceptos. ¡Por algo es la última creación de la Víctor! Mecánicamente no se puede hacer un instrumento mejor. En cuanto al mueble, éste ha sido diseñado por un gran artista en muebles y decorado interior.
A su línea severa, moderna, elegante, une la discreción del color que ha sido sabiamente combinado en la 8-35.
Es el primer instrumento reproductor musical que, con visión moderna ostenta vivos colores. Estos han sido aprovechados para decorar los álbunes guardadores de discos, los que colocados a ambos lados del mueble sirven de archivo y de nota cromática.
La construcción del muebles permite colocar sobre él jarrones, estatuitas u otros adornos sin que sea menester quitarlos para cambiar los discos.
Será para usted un gran placer observar de cerca este sensacional tipo de Victrola Ortofónica. Cualquiera de los comerciantes que a continuación se expresan tendrán sumo gusto en mostrársela. Se vende a plazos y al contado en:
Vda. de Carreras y Cía. . . . . Prado, 115. Teléfono A-3462.
La Casa de la Música . . . . . Belascoaín, 22. Teléfono U-5458.
Universal Music & Commercial Co. . . . . San Rafael 1, Teléfono A-2930.
Compañía Cubana de Fonógrafos . . . . . O'Reilly, 89. Teléfono A-3128.
Bernardo Barrié . . . . . O'Reilly 57. Teléfono A-3262.
El Palacio de Cristal . . . . . Neptuno y Campanario. Teléfono A-0315.
Distribuidores para Cuba: Viuda de Humara y Lastra, S. en C.
Muralla 83 y 85 - Teléfonos A-3498 y M-9093
El catálogo de discos Victor y el Cancionero Victor número 2 se regalan por todos los comerciantes del giro. Pídalos.
ESTUDIO VALLS
ESCOBAR 78 A-405

M.E.C.D. 2016

## CRONICA DE TRIBUNALES

# Conocerá el Tribunal Supremo, el Próximo Día 21, de un Proceso de Pena de Muerte Procedente de la Audiencia de Oriente

DICTO SENTENCIA LA SALA DE LO CIVIL DE LA AUDIENCIA CONDENANDO AL EX PRESIDENTE DE LA REPUBLICA, GENERAL MARIO G. MENOCAL, EN UN PLEITO DE MENOR CUANTIA.—EN EL PROCESO POR EL SUCESO SANGRIENTO DE "LA LISA", LA SALA PRIMERA DE LO CRIMINAL ESTIMO LA EXIMENTE DE LEGITIMA DEFENSA QUE PLANTEO EL ABOGADO DEL CUERPO DE POLICIA DR. MANUEL E. SAINZ SILVEIRA.—FALLO AYER LA AUDIENCIA EN DEMANDA DEL ESTADO CONTRA LA COMISION DEL SERVICIO CIVIL Y EN RECLAMACION DE UNA SOCIEDAD DE NEW YORK CONTRA FARMACEUTICOS DE ESTA PLAZA.—PENSION SOLICITADA POR LA HIJA DE UN CAPITAN DEL EJERCITO LIBERTADOR

## *EN LA AUDIENCIA*

### Demanda contra el General Mario G. Menocal

En diciembre de 1925, el señor José María Laguillo, comenzó a prestar servicios como maquinista en el central "Santa Marta", propiedad del General Mario G. Menocal y Deop. ex-Presidente de la República, situado en Camagüey, con un contrato y sueldo de seiscientos pesos moneda oficial, al mes vencido.

Prestó el señor Laguillo servicios hasta el 8 de mayo de 1926, en que fué declarado cesante y expulsado de su trabajo y entendiendo el reclamante que se le dejó cesante sin razones que dieran lugar a ello y sin abonársele el mes de mayo en curso, estableció pleito de menor cuantía, ante el Juzgado de Primera Instancia de Almendares.

El General Menocal alegó que el señor Laguillo desempeñó con absoluta falta de competencia y de cuidado la labor a él encomendada, causando por su negligencia o por su incompetencia gravísimos trastornos que ocasionaron grandes pérdidas en el Central.

El Juzgado declaró con lugar la demanda y condenó al General Menocal a pagar al demandante Laguillo la suma de seiscientos pesos moneda oficial que era en deberle, más los intereses legales de dicha suma y las costas del juicio, aunque sin declaratoria de temeridad ni mala fé.

Fallo que la Sala de lo Civil de esta Audiencia, en apelación, ha revocado condenando al ex-Presidente de la República a pagar al maquinista la suma de ciento sesenta pesos moneda oficial, solamente, en vez de los seiscientos pesos a que condenó el Juez, sin hacer declaración sobre temeridad ni mala fé.

### Desahucio

En los autos del juicio de desahucio, seguido, en el Juzgado de Primera Instancia del Norte, por Dolores Quintana Salgueiro, propietaria de esta capital, contra José González Fernández comerciante de esta plaza, al que dirigió el doctor Joaquín F. Pardo, el Juez, aceptando la tesis de dicho Letrado, declaró la demanda sin lugar, absolviendo al demandado González Fernández.

Y la Sala de lo Civil de esta Audiencia, dando, también, la razón al doctor Pardo, ha confirmado, en todas sus partes, el fallo del inferior, con las costas de la segunda instancia a la demandante.

### Un propietario contra un comerciante

En el juicio verbal establecido, en el Juzgado Municipal del Norte, por Manuel Gil Delgado, propietario, contra Eusebio Sierra Hernández, del comercio, ambos de esta capital, se estableció, ante el Juzgado de Primera Instancia del Oeste, tercería de dominio por Florinda Chaple de la Paz, siendo la demanda de ésta declarada sin lugar por el Juez, absolviendo a los demandados, con las costas a la actora.

Y, en apelación, la Sala de lo Civil de esta Audiencia, ha confirmado la sentencia del Juez, sin declaración especial de costas, ni de temeridad ni mala fé.

### Pensión de un libertador

La expresada Sala de lo Civil de esta Audiencia ha confirmado el auto del Juez del Este, que declaró no haber lugar a acceder a la solicitud de América Ana Barrios Rodríguez, de que se declare que tiene derecho al todo de la pensión que por fallecimiento de su padre, el Capitán del Ejército Libertador, Bernardo Barrios Trujillo, pudiera corresponderle. Dicha demandante seguirá disfrutando de la pensión, en la proporción ya concedida por el Juez.

### Interesante caso de eximente de legítima defensa

Ante la Sala Primera de lo Criminal de la Audiencia ha quedado concluso para fallo un interesante juicio oral: el de la causa instruída a José Benitez León y sus hijos Ricardo y Leopoldo Benitez Valdés, los tres procesados, como consecuencia de la trágica muerte del ciudadano Serafín Jiménez García.

Ocurrió el suceso, que produjo sensación en todo el Municipio de Marianao, en la piquera de los omnibus de la Tutelar situada en La Lisa,, el 3 de septiembre del próximo año.

Según el Fiscal, resentidos los Benitez —padre e hijos— porque Angel Jimenez García, hermano del que resultó muerto en la tragedia los había requerido para que desalojaran un terreno de su propiedad en los que aquellos tenían un kiosko dedicado a la venta de refrescos y cigarros, fueron a buscarlo al sitio de referencia pidiéndole explicaciones por su actitud, como consecuencia de lo cual se suscitó una lucha entre ellos, en la que intervino en favor de Angel su hermano Serafín, quien recibió heridas que determinaron su muerte y las cuales heridas le fueron producidas por los tres procesados —así lo afirmó el Fiscal— que estaban armados de martillo, un madero y un hacha.

En sus conclusiones provisionales, que en el acto del juicio elevó a definitivas, el Fiscal solicitó para cada uno de los tres procesados la pena de 14 años, 8 meses y 1 día de reclusión por estimarlos autores de un delito de homicidio sin circunstancias modificativas.

Por su parte, la defensa, a cargo del doctor Manuel E. Sainz Silveira, impugnó, en un brillante informe jurídico, los cargos del representante de la sociedad. Sostuvo, haciendo un análisis concienzudo de la prueba, que ni Benitez León ni su hijo Ricardo tuvieron participación en la muerte de Serafín; que Angel, su hermano Serafín y un individuo amigo de ellos nombrado José Valdespino Toledo atacaron a Ricardo y que entonces Leopoldo, al ver en inminente peligro la vida de su repetido hermano Ricardo, tomó un madero y acometió con él a Serafín, produciéndole las heridas que varios días después le costaron la vida.

El doctor Sainz Silveira solicitó la libre absolución de José y Ricardo y su inmediata libertad y alegó la eximente de legítima defensa de un pariente, en cuanto a Leopoldo.

Pues bien: la tesis del doctor Sainz Silveira ha culminado en rotundo éxito en cuanto al primero de los indicados extremos de su defensa, por cuanto la Sala, después de terminado el juicio, dictó una providencia disponiendo la inmediata libertad de José y Ricardo Benitez, quedando pendiente de resolución tan solo la situación de Leopoldo, que será resuelta de un momento a otro en la sentencia que dictara la Sala.

### Contra la Comisión del Servicio Civil

Demanda contencioso administrativa entabló, ante la Sala de lo Civil de esta Audiencia, la Administración General del Estado, representada por el Fiscal, pidiendo se declare lesiva a los intereses del Estado la resolución de la Comisión del Servicio Civil que ordenó la reposición de Martín Barceló Suárez, en el cargo de Auxiliar Clase D de la Administración de Correos de Cienfuegos en el que fué declarado cesante.

La Sala de lo Civil de esta Audiencia ha dictado sentencia declarando la demanda del Estado sin lugar, y, por tanto, anulando el Decreto Presidencial que declaró lesiva la reposición de Barceló, confirmando, por tanto la resolución de la citada Comisión.

### Reclama una Sociedad de New York

La Sociedad J. L. Hopkins, de New York, Estados Unidos de América, entabló demanda de menor cuantía ante el Juzgado de Primera Instancia del Oeste contra María Jesús Juan y Cristóbal Trillo Carballo, farmacéutico de esta plaza y contra la sociedad Trillo y Hermanos, en cobro de pesos.

El Juez declaró la demanda sin lugar, al apreciar la excepción de falta de personalidad en la entidad demandante, absolviendo a los demandados, con las costas de cargo de la Compañía demandante.

Y, en apelación, la Sala de lo Civil de esta Audiencia ha revocado el fallo del Juez condenando a los demandados a pagar a la sociedad actora la suma de mil cuatrocientos noventa y seis pesos, moneda oficial, intereses legales desde la interposición de la demanda, absolviendo solamente a María Trillo de la demanda, sin declaración expresa sobre temeridad ni mala fé.

### Otros fallos civiles

La repetida Sala ha dictado las siguientes sentenccias:

Confirma el fallo del Juzgado de Primera Instancia del Norte, que declaró con lugar la demanda, entre Cármen María Alfonso Peña y Gonzalo Renée Amador de los Ríos Valdés.

Confirma, también, la sentencia del Juez del Este, que declaró con lugar la demanda seguida por María Vicenta Canels Lacárcel contra su esposo Juan Benito López García.

### El repertorio judicial

Hemos recibido el número de Mayo del "Repertorio Judicial", que dirige el doctor Llaca y Argudín.

Contiene un artículo del Magistrado de esta Audiencia Gregorio de Llano sobre inscripciones de nacimiento ordenadas por sentencias, otro llamando la atención sobre no error de la Ley de 7 de Mayo de 1928 que estableció una nueva causal de divorcio, los acuerdos de Abril del Colegio de Abogados de la Habana; en las 12 páginas de la Sección de Miselanea numerosos asuntos interesantes entre ellos el movimiento de ascensos, nombramientos, renuncias, etc., del Poder Judicial en Mayo, quince interesantes acuerdos de la Sala de Gobierno del Tribunal Supremo, la sección de asuntos de Ferrocarriles, resueltos por el Tribunal Supremo y 47 autos y sentencias de la Sala de lo Civil de la Audiencia de la Habana.

## *EN EL SUPREMO*

### El caso de un condenado a la pena de muerte por la Audiencia de Oriente

La Sala de lo Criminal del Tribunal Supremo acabo de hacer el señalamiento de la vista del recurso de casación admitido de oficio a favor del reo Ramón Pile, condenado a la pena de muerte por la Audiencia de Oriente en causa seguida por el delito de Robo con ocasión del cual resultó homicidio; para el día 21 del corriente.

Representa al procesado el doctor Joaquín Ochotorena, el que fué designado por el Tribunal Supremo representante y defensor de Ramón Pile, en su carácter de Abogado de Oficio.

El hecho es el siguiente: En el caserío de Vázquez, perteneciente a Puerto Padre, a fines del año pasado, se encontraron incidentalmente en un café varias personas entre ellas Ramón Pile y Bautista Luis. Este último comenzó a ingerir bebidas alcohólicas y al abonar su importe sacó, a la vista de los que allí se encontraban, billetes de Banco de cinco y diez pesos.

Algunas horas después Bautista Luis fué atacado en la obscuridad de la noche y herido de manera brutal con el propósito de apoderarse del dinero que llevaba encima; como así lo hicieron.

A la mañaan siguiente, todavía con vida, el herido fué llevado a la Estación de Ferrocarril y en perfecto estado de lucidez manifestó que un negro fuerte y de regular estatura lo había puesto en esas condiciones. Ninguno en el pueblo reunía esos caracteres como Ramón Pile, sobre él pues recayó la sospecho primero y la certaidumbre después de que realmente él había sido el autor material de la muerte de Bautista Luis; y aunque éste no lo reconoció cuando fué llevado a su presencia, seguramente por su estado comatoso según declararon los testigos que intervinieron en las primeras diligencias, la Sala de Justicia de la Audiencia de Oriente lo estimó responsable, y fué condenado por el voto unánime de todos los juecs a la pena de Muerte.

### Recurso de un comerciante

Ha dictado sentencia la Sala de lo Civil del Tribunal Supremo, declarando sin lugar el recurso de casación establecido por Ventura Alonso Díaz, comerciante de esta ciudad, impugnando el fallo de la Audiencia de la Habana, desestimatoria de la demanda que, en cobro de pesos, promoviera el recurrente contra "Ramón López y Ca. S. en C.", también del comercio de esta plaza.

### Sobre desahucio

De igual modo ha declarado sin lugar la citada Sala, el recurso de casación establecido por Eligio Mesquia Pérez, combatiendo el fallo del Juez de Primera Instancia de Marianao, que lo condenó a desalojar un cuarto de madera en el Reparto Rivero, de la propiedad de Nicolás Noda Morales.

### Imprudencia temeraria

También ha declarado sin lugar la nombrada Sala, el recurso de casación interpuesto por Agustín González Rivero, chauffeur y vecino de esta ciudad, contra el fallo de la Sala Primera de lo Criminal de la Audiencia de la Habana, que lo condenó a 3 meses y 11 días de arresto mayor, por imprudencia temeraria de la cual resultaron lesiones graves.

### Recurso de un labrador

La Sala de lo Criminal del Tribunal Supremo ha declarado sin lugar el recurso de casación establecido por el procesado Manuel García Rodríguez, labrador y vecino de Santa Clara, contra el fallo de la Audiencia de aquella provincia, que lo condenó a al pena de 1 año, 8 meses y 21 días de prisión, por rapto.

### Señalamientos para hoy en el Tribunal Supremo

#### Sala de lo Civil

Contencioso-administrativo. El Estado contra la Junta de Protestas. Ponente: Dr. Trelles. Procurador: Sr. Sánchez Villalba.

Habana. José M. Gómez contra Francisco J. Rivera. Ponente: Dr. Vandama. Letrados: Dres. Supervielle y Blanco.

Habana. Manuel Zabala, contra Rafael Doniphan. Ponente: Dr. Edelman. Letrados: Dres. Cabello y Mañalich.

Habana. Antonio M. Alonso contra Luis Díaz. Ponente: Dr. Trelles. Letrados: Dres. Ledón y Dolz.

#### Sala de lo Criminal

Habana. Robo. Armando Aguidde. Ponente: Dr. Palma.

Habana. Disparos. Secundino Blanca. Ponente: Dr. Salcedo.

Oriente. Asesinato. Rosa Vidal contra auto de amnistía aplicada a Miguel Milá. Ponente: Dr. Bordenave. Ldo.: Dr. Betancourt.

Habana. Estafa. Federico Godoy. Ponente: Dr. Rabell.

Habana. Homicidio. Manuel Gárciga. Ponente: Dr. Caturla. Letrado: Dr. González Sarrain.

Habana. Infracción Postal. Ponente: Dr. Vidaurreta.

### Señalamientos en la Audiencia para hoy

**Sala Primera de lo Criminal.**

Angel Fernández, por defraudación a la Aduana. Defensor: Doctor Figueras.

Orfilio Peña, por hurto. Defensor: Doctor Demestre.

Manuel Castro, por defraudación. Defensor: Doctor Demestre.

Dámaso Ramos, por robo. Defensor: Doctor Arango.

Humberto Lamaglia, por hurto. Defensor: Doctor Arango.

**Sala Segunda de lo Criminal.**

Guillermo Carrillo, por expendición de monedas falsas. Defensor: Doctor Zunzunegui.

Alfredo Chin, por drogas. Defensor: Doctor Mármol.

Apolonio Boluma, por lesiones. Defensor: Doctor Cárdenas.

Magdalena Viñas, por estafa. Defensor: Doctor Collantes.

Rodolfo Rodríguez, por falsedad. Defensor: Doctor Troncoso.

Mario Leiva, por drogas. Defensor: Doctor Herrera Sotolongo.

Amado Hernández, por disparos. Defensor: Doctor Coloma.

Miguel Enríquez, por imprudencia. Defensor: Doctor Touriño.

Alfredo Sainz, por estafa. Defensor: Doctor Herrera Sotolongo.

**Sala Tercera de lo Criminal.**

Oscar González, por falsificación. Defensor: Doctor Casado.

Francisco Pérez, por lesiones. Defensor: Doctor Calás.

Rogelio Martínez, por infracción postal. Defensor: Doctor Portocarrero.

José R. Bello. Defensor: Doctor Lombard.

Bonik Kaplan, por falsedad. Defensor: Doctor Recio.

### Señalamientos para hoy en la Sala de lo Civil de la Audiencia

Contencioso.—F. Pérez Ca. contra Presidente República. Letrado: Saladrigas. Fiscal.

Contencioso.—The Texas Ca., contra Junta Protestas. Letrado: Pessino. Fiscal.

Este.—Aurora Morales. Pensión. Fiscal.

Oeste.—Amparo Valdés Cagigal, contra José E. Bombalier. Fiscal.

Sur.—Victoriano Arozarena. Pensión. Ponente: Fernández. Letrado: Romero. Fiscal.

Norte.—Rafael L. Fuertes contra Ubaldina Estela. Letrado: Velazco. Fiscal.

Norte.—Aurelia Martínez Delgado, contra Guillermo Querejeto. Mayor. Letrado: Cartaña.

Norte.—José I. Orta contra Ca. Seguros y Fianzas. El Comercio. Incidente. Letrado: Varona.

Norte.—Sánchez Valle y Ca, contra Manuel Rodríguez. Menor. Letrado: Carrera.

Este.—The Peters Cartridke contra Martín Kohn. Mayor. Letrado: Velasco-Manrara.

Este.——Manuel Taño contra Sociedad. Roche y Galbán. Mayor. Letrado: Ponce-Camacho.

Sur.—González Menéndez y Ca. Quiebra. Letrado: Mejías.

Norte.—Ca. Sindicato Territorial Cuba contra Armando Cora. Mayor. Letrado: Martínez-Revilla.

### Penas que pide el fiscal

3 años, 6 meses y 21 días de presidio, por robo, para Lorenzo Campos Campos; 1 año, 8 meses y 21 días para Alberto de la Osa López, Vicente Puebla Arencibia y Menelao Mora Morales; 4 meses y 1 día de arresto por estafa, para Norberto Hernández Navarro; 3 meses de arresto y multa de 300 pesos, por infracción de la Ley de Drogas, para Luis Chang y 4 años, 2 meses y 1 día de prisión correccional, por amenazas condicionales de muerte sin logro de propósito, para Francisco Gutiérrez Medina.

### Juicios orales celebrados ayer

Tuvieron efecto ayer, en las distintas Salas de lo Criminal de la Audiencia, los juicios orales de las causas siguientes:

Contra Alberto Molina, por tentativa de robo; contra Miguel Fernández, por lesiones; contra Ricardo Díaz, por cohecho; contra Raul García, por infracción de la Ley de Drogas; contra Francisco Cartaya, por injurias y contra Diego del Valle, por robo.

## *Noticias de la Secretaría de Sanidad y Beneficencia*

# DISTINTOS ACUERDOS TOMADOS AYER POR LA JUNTA NACIONAL DE SANIDAD Y BENEFICENCIA

Propuestas de nuevos miembros para la Junta de Patronos del Asilo Padre Valencia, de la ciudad de Camagüey. Refrigeración de carnes

## PRODUCTOS CON COCAINA

Una segunda planta para medicina general en las ya existentes en el Sanatorio Hijas de Galicia, siempre que no sean para enfermedades trasmisibles

Ayer por la mañana bajo la presidencia del doctor Fernando Rensoli, celebró sesión la Junta Nacional de Sanidad y de Beneficencia, asistiendo los vocales doctores Fernando J. del Pino, Gerardo Fernández Abreu, Néstor G. de Mendoza, Francisco Pérez y López Silvero, Hugo Roberts, Gonzalo Aróstegui, Domingo Ramos, Antonio Díaz Albertini, Juan J. Cosculluela, Mendoza y actuando de secretario el doctor López del Valle.

Aprobada el acta de la sesión anterior, se trataron los siguientes asuntos:

Fué pasado a la supervisión de drogas y alimentos, el escrito del Dr. A. Johnson, sobre la importación de un producto que contiene cocaina.

Conoce la junta de un escrito de la firma Calcavecchia y Cía., sobre los tubos denominados Italic, para instalación de agua, aclarándose el particupar que solicita.

Son pasados a ponencia los siguientes escritos: uno del señor José del Valle y Rodríguez, sobre el acueducto de Aguacate; otro de A. Zamora sobre la concesión del acueducto de Aguada de Pasajeros.

Se aprueba la licencia solicitada para el establecimiento de una industria de refrigeración de productos alimenticios en la casa Juan Clemente Zenea número 2, A, del señor Eduardo Valdés Orta, por estimar que dicha industria no reune condiciones para equivocarla con otra que hubiere en el mercado.

Se aprueba el escrito de la Dirección de Beneficencia, favorable a las propuestas hechas por la Junta de Patronos del Asilo Padre Valencia, de la ciudad de Camagüey, para cubrir las vacantes existentes.

Conoce la junta del expediente que trata de una fábrica de embotellado de aguas y refrescos en el pueblo de Encrucijada, a instancias del señor Antonino Muñoz, acordándose aprobarlo una vez justificado por la Jefaura Local de Sanidad, que han sido sustituídos los carros de tracción animal por auto-camiones.

Se aprueba el informe del doctor Domingo F. Ramos, favorable al proyecto de ampliación de obras de una segunda planta, para medicina general, en las ya existentes en el Sanatorio Hijas de Galicia, con la condicional de que no podrá dedicarse ninguno de estos locales para enfermedades transmisibles y de declaración obligatoria.

Se aprueba el informe del doctor Velasco, sobre aprovechamiento de las surgente de Monte Alto, en Manzanillo, propiedad del señor Ernesto García Agrera.

Quedan sobre la mesa para aclaración del interesado, el informe del doctor Velasco sobre la tarifa para el acueducto de Banes; y el informe del veterinario doctor Mendoza, sobre el aprovechamiento de la carne de tiburón.

Es aprobado el informe del vocal ingeniero, sobre aprovechamiento de aguas del río Almendares, frente a la finca La Palila, de Arroyo Naranjo.

Se pasa a la comisión encargada de la redacción del reglamento de inspección de carnes, la ponencia del veterinario doctor Mendoza, sobre refrigeración de carnes por ferrocarril.

En la próxima sesión, tratarán los miembros de la junta el informe del doctor Duque, sobre experiencias acerca de la trasmisibilidad del cáncer.

# UN REGLMTO. PARA EL ORDEN SOCIAL REDACTA SANIDAD

La Comisión Técnica designada por el secretario del ramo elevó ayer su informe definitivo

Los doctores José Antonio López del Valle, Catedrático de Higiene Pública y Legislación Sanitaria; Fernando Rensoli y Machado, Director de Sanidad y Luis A. Muñoz, Letrado Consultor de la Secretaría de Sanidad y Beneficencia, designados por el Secretario del Ramo, doctor Francisco María Fernández para la redacción de los artículos que debían incluirse en el Reglamento para el orden social que redacta la Secretaría de Gobernación, han rendido ayer su informe sobre el particular.

**Lo que nos dice López del Valle.**—El Catedrático de Higiene Pública Presidente del Consejo Técnico del Instituto Finlay, hablándonos ayer sobre este importante asunto, nos dijo:

Educar y curar! En estas dos frases se comprende actualmente, las bases fundamentales de la profilaxis de las enfermedades sociales, especialmente de las que se conocen con el nombre de secretas. Y bajo ese lema, es condensa la acción sanitaria para combatir esas temibles dolencias.

Los comisionados para rendir su informe, han escuchado la opinión autorizada de los doctores Alvarez Guanaga, Jefe del Gabinete de Profilaxis Venérea, y Gustavo Adolfo Bock, auxiliar de la Cátedra de Higiene Pública.

**La ponencia.**—Ayer por la mañana fué la última reunión celebrada por la comisión para considerar la ponencia presentada por el doctor López del Valle que comprende el "aspecto sanitario y resolución que deben dictarse, en relación con las enfermedades secretas".

El doctor López del Valle en su informe decide la cuestión en dos partes: la gubernativa, es decir con la defensa de las buenas costumbres, la moral y orden público ,la política urbana, que corresponde y por completo a la Secretaría de Gobernación; y la de higiene pública que compete a la Secretaría de Sanidad y Beneficencia. Las soluciones del Profesor López del Valle son las siguientes:

"Incorporar la profilaxis de esas enfermedades, al Capítulo correspondiente a las Ordenanzas Sanitarias, con un articulado especial que comprenda los delitos a la salud pública" y los defina y precise de manera clara y terminante. Establecer el tratamiento médico obligatorio; combatir el intrusismo profesional; el anuncio de medicamentos para tratar esas afecciones y cuya eficacia no esté sancionada por la ciencia y la experiencia y dar facultades a la Secretaría de Sanidad y Beneficencia para imponer reglas de aislamiento racional y tratamiento obligatorio cuando se compruebe que los atacados se dedican a industrias o comercios que puedan considerarse como propagadores de infecciones".

El doctor Rensoli, con quien hablamos sobre este asunto, nos manifestó que por la Secretaría de Sanidad y Beneficencia, se atendería también a la obra de la propaganda higiénica.

El doctor Fernández, Secretario de Sanidad y Beneficencia, al que ayer por la tarde entrevistamos sobre estos importantes problemas, nos mostró sus deseos de actuar rápidamente en el aspecto que le corresponde en esta cuestión, a cuyo efecto, ampliará los Servicios del Dispensario de Profilaxis de enfermedades de la sangre y la campaña de divulgación científica.

También aumentará el número de Dispensarios y se establecerá un Servicio Especial de Consultas por la noche en el Dispensario Tamayo.

# LICENCIAS PARA ESTABLECIMIENTOS CONCEDIDAS AYER

También fueron concedidas por la Jefatura local de la Habana licencias para fabricaciones

**LICENCIAS SANITARIAS**

Relación de las licencias sanitarias concedidas por la Jefatura Local de Sanidad y que se encuentran en el Negociado de Ordenes para que sean recogidas por los interesados:

Panaderías: Luz 61, Diez de Octubre 330, Mayor Gorgas 29; bodeas: Mayor Gorgas 24, 23 y Paseo, Vedado; Gneral M. Suárez 177, 23 entre B y C., Vedado; cafés cantinas: Capdevila 15, Máximo Gómez 266 y Aguiar 85; barbería: Estévez 25; fábrica de papel higiénico: Figuras 37; carnicerías: Máximo Gómez 176; tienda mixta Diez de Octubre y Valiente, Arroyo Apolo; tintorería: 24 número 12, Vedado, y figón Finlay número 54.

**PLANOS DE FABRICACION**

Se han aprobado por Sanidad los siguientes planos:

P. Lacoste 54, de M. Granda; H entre 19 y 21, de Isabel F. de Velasco; S. Bolívar 20, de P. González; Arnao entre Saco y Cisneros, de E. Diez; Avenida Wilson 84, de C. Varona; Baños 2, de C. Gárate; C. B. Herrera 21, de I. Alvarez; Concepción y Delicias, de C. Montes; Dolores 20, de A. González; Labra 249, de R. Rodríguez; Tejadillo 5, de Ramón Rodríguez.

Se han rechazado: Cerro 527, de R. Alvarez; I número 139, de Alfredo Zayas; Escobar 83, de A. Conde; K esquina a 11, de E. Reyneri; Zapata 2, de Alfonso Fernández.

### Notificaciones en lo Civil para hoy

Hoy tienen notificaciones, en la Secretaría de la Sala de lo Civil de esta Audiencia, las personas siguientes:

Daumy. Toscano. Fernando Auñón, Eugenio Pérez Cubas, Mestre. Gaspar Such, Luis Castro, Oscar Blanco, Buenaventura García Menéndez, Julio Dehogues, Antonio García de la Torre, José Luis Llorens (urgente) Oscar Edreira, Antonio Caballero, Aurelio Baños, Francisco Lamelas, Angela Ruiz, Lima. José M. César Rouxo. José Paz, Salvador Lecours, Joaquín Velazco Alentado, Juan J. de la Riva, Alfredo Borges, Raimundo B. Ferrer, María Planas, Carmen Carbalial, Juan Rodríguez Arango, José E. Ibarra, Jerry Warren, José M. Collantes, Oscar Edreira, Ramón Alonso Padrol. Juan P. Fuentes y Grau, Vicente Radillo. José A. Cociña, Oscar Martínez Malo, Soldevilla. Jiménez Cabrera, Mazón, Villaverde, Eduar Gadea, A. Miró, González Veranez, Ricardo Sierra, Raul Fernández Mederos, Monnar. Manuel Secades Japón, Pericles Seris de la Torre, Nicolás G. Loyola, Oscar A. Merlo, Pablo R. Hernández, P. José Claro Bejarano, Emilio J. Montalvo, Rendom, Alfredo Jacomino, González Faced, Antonio Bueno, Felipe de Armas, Jaime González, Alvarez Romay, José A. Zunzunegui, A. Royo, Salvador Juncadella, José Manuel Rodríguez, Leandro Valle, José Gandara, León Fuk, Udatea. Menéndez Serpa. Adriano Carmona, Emilio Fernández Paez, Alfredo M. de la Peña, Miranda, Amparo Rosas, Tomás Zapata, Mariano Espinosa, Tomás Alfonso. Udaeta. Joaquín Coello, Agustín Serralta, Julio C. Matas, Luis Escala, Alberto Febles, Restrepo, Manuel Pérez de la Mesa, Ramiro N. Cuesta, Pablo M. Cubas Rosales, Angel B. Lagueruela, Adriano Carmona, Rosa Michelena, Agustín Caceres, Alejandro Herrera Arango, Gumersindo Rey, Manuel García Vigil, Antonio Lamelas, Ricardo Villate, Alvaro González Tamargo, González Barrios. Duany. Medina, Manuel E. Montero, Ramiro Areces, Rodolfo Baños, Manuel León, G. Launiaga, Rogelio W. Torricella Duarte, Alfredo Estévez, Trevejo. José Alvare Caiñas.

# SANIDAD COOPERA CON OBRAS PUBLICAS PARA EL SERVICIO DE AGUA DE C. DE CIENFUEGOS

El General Eusebio Hernández, acompañado de varios profesores que fueron discípulos suyos visitó al Secretario de Sanidad Cuba en la Exposición de México

## DESPEDIDA DE UN MINISTRO

Cuatro Representantes y un Senador, todos de Camagüey, se interesan por el resultado del expediente instruído a dos jefes locales de Sanidad

El doctor José Elías López Silvero, jefe de Despacho en comisión, de la Secretaría de Sanidad y Beneficencia, ha informado al secretario del ramo doctor Francisco María Fernández, respecto de su visita reciente a la ciudad de Cienfuegos, relacionada con las condiciones sanitarias de la misma y de su actuación de acuerdo con el capitán médico del Ejército Nacional doctor Randín, supervisor de aquella Jefatura. Los doctores López Silvero y Randín, pudieron comprobar que el agua del acueducto era bacteriológicamente mala.

Con vista de este informe el doctor Francisco María Fernández se ha dirigido a su compañero de Gabinete, doctor Carlos Miguel de Céspedes, secretario de Obras Públicas, que tiene a su cargo la cloronización de las aguas de todos los acueductos de la República, ofreciéndole dos aparatos cloronizadores, propiedad de la Secretaría de Sanidad, a fin de que sean instalados y el agua que ingieran los vecinos de la Perla del Sur sea potable, evitándose de esta manera una posible epidemia de fiebre tifoidea.

**Visita del general Eusebio Hernández al secretario de Sanidad.** — En compañía de un grupo de profesores de la Universidad Nacional, que fueron discípulos de él, visitó ayer al doctor Francisco María Fernández, secretario de Sanidad y Beneficencia, el general Eusebio Hernández, catedrático de obstretricia de la Escuela de Medicina Nacional. A la par del doctor Hernández saludaron a los profesores Domingo F. Ramos, Gustavo Cuervo, Ricardo Núñez Portuondo y otros.

El doctor Hernández, después de saludar a su compañero el jefe de la Sanidad cubana y expresarle su pésame por el fallecimiento de su padre político, don José María Espinosa, le dió las más expresivas gracias por las atenciones a él dispensadas cuando regresó a esta capital hace varios días procedente de Berlín, Alemania, donde fué sometido a una difícil intervención quirúrgica.

**La Feria. Exposición de México.** —Ayer se entrevistó con el doctor Francisco María Fernández, secretario de Sanidad y Beneficencia, el señor Escalada, representante del Gobierno de los Estados Unidos de México, a la Feria-Exposición que ha de celebrarse próximamente en Ciudad de México, y a la que se espera concurran representaciones de todos los países de la América Latina.

El doctor Fernández manifestó al señor Escalada que designaría de hoy a mañana un representante de la Sanidad Cubana ante tan importante acto.

Es casi seguro que nuestro secretario de Sanidad nombre también para que represente a ese departamento en la Feria-Exposición a una señorita enfermera.

**Interesándose por expedientes administrativos.** — Ayer por la mañana visitó al señor secretario de Sanidad y Beneficencia una comisión camagüeyana, integrada por los representantes a la Cámara, señores Enrique Recio, Victoriano Rodríguez Barahona, Manuel Tomé y José Acosta, y el senador Modesto Maidique, quienes se interesaron por el expediente administrativo que se le viene instruyendo a los jefes locales de Sanidad de los pueblos de Florida y Ciego de Avila.

**Vacuna antirábica para un niño.** — El representante a la Cámara señor Francisco Campos, visitó al doctor Francisco María Fernández, interesando del mismo que le fuera remitida con urgencia al señor Ramiro Obrador, vacuna antirábica, para un hijo suyo que fué mordido, hace varios días, por un perro.

**Mejoras sanitarias.** — Los representantes a la Cámara por la provincia de la Habana, señores Federico de la Cuesta y Raúl Navarrete, solicitaron ayer del señor Secretario de Sanidad mejoras higiénicas para el pueblo de Santa María del Rosario.

El doctor Fernández, les prometió atender su solicitud.

**Mejoras sanitarias.** — Los representantes a la Cámara por la provincia de la Habana, señores Federico de la Cuesta y Raúl Navarrete, solicitaron ayer del señor Secretario de Sanidad mejoras higiénicas para el pueblo de Santa María del Rosario.

El doctor Fernández, les prometió atender su solicitud.

**Despedida de un ministro** — El Excmo. señor ministro plenipotenciario de Suecia en Cuba se despidió ayer por la mañana del señor secretario de Sanidad y Beneficencia, con motivo de embarcar próximamente para la República Mexicana, donde también está acreditado como representante de su nación.

**Mejoras para un hospital.** — El representante a la Cámara señor Bover solicitó del doctor Francisco María Fernández, distintas mejoras para el mejor funcionamiento del Hospital Civil de Santiago de Cuba.

**Agradecimiento del doctor Verdeja.** — El doctor Santiago Verdeja, representante a la Cámara por la provincia de Matanzas, visitó ayer al señor secretario de Sanidad, dándole las más expresivas gracias por mejoras introducidas recientemente en el servicio de ginecología del Hospital Nacional General Calixto García.

**Trabajos realizados por el Gabinete Dental.** — El doctor Humberto Cuéllar del Río, jefe del Servicio Dental de la Habana, nos manifestó ayer que durante el mes de mayo próximo pasado se habían realizado las siguientes inspecciones:

Total de niños asistidos: 1.550.
Varones blancos, 368.
Hembras blancas: 693.
Varones de color: 92.
Hembras de color: 397.
En tratamiento: 1.261.
Extracciones realizadas: 251.
Empastes: 36.
Limpiezas: 2.

# INVESTIGA LA COMISION HIDROLOGICA NACIONAL EL CURSO DEL RIO ARIGUANABO

El domingo una Comisión de técnicos se trasladó a San Antonio de los Baños para efectuar el vertimiento de la fluoresceína a fin de comprobar su curso

### SE UTILIZO PARA LA PRUEBA LA FORMULA DE DIENERT

La Comisión Hidrológica Nacional se trasladó el domingo pasado a la cueva donde se sumerge el río San Antonio o Ariguanabo, con el propósito de realizar el vertimiento de la fluoresceina para precisar el curso subterráneo que dicho río sigue.

Con motivo de este acto científico, el ingeniero señor José Antonio Cosculluela, miembro de dicha Comisión de Midrología, rindió en el día de ayer un importantísimo informe relacionado sobre dicho acto.

Refiere en su informe el ingeniero Cosculllela que la Comisión Técnica designada para hacer la prueba se trasladó a San Antonio de los Baños, uniéndosele en dicho lugar altos funcionarios de la Secretaría de Obras Públicas, reconociéndose que el caudal medio del río es igual a 2 metros 3 x seg., disolviéndose ocho kilos de fluoreceina sódica en cuarenta litros de agua caliente, siendo vertido en el río diez litros de solución a las diez y cuarenta y cinco de la mañana del domingo: diez litros más a las diez y cincuenta y cinco y así, sucesivamente, por cada diez litros, hasta completar los cuarenta de la disolución.

La mezcla de la solución con el agua del río fué normal.

La Comisión de Técnicos eligió el canal de carga de la turbación instalada en la Cueva de La Ceiba, con el propósito de utilizar un salto de agua de más de un metro de altura, salto que existe en dicho canal. La turbina fué mandada a funcionar con el propósito de preparar mejor la dilución de la fluoresceina en el agua del río, la que fué perfecta, según se pudo comprobar más tarde, al hacerse una visita—a poca distancia de donde se efectuó el vertimiento—a una de las cuevas donde se sumerge el río, por cuyo suelo corrían parte de las aguas uniformemente coloreadas.

**La fórmula de Dienert.**—La fórmula empleada para determinar la cantidad de colorante a usar, fué la del sabio Dienert. El poder colorante de la fluoresceina es de tal magnitud que fácilmente se conoce a simple vista en dilución de uno por diez millones, o sea en la proporción de un gramo en diez metros cúbicos de agua.

El ingeniero señor Cosculluela espera que dada la velocidad del río en su curso subterráneo, tardará diez días en descubrirse la presencia de la fluoresceina en el río y en otras fuentes y pozos que se supone se alimentan del Ariguanabo.

Varias instituciones científicas han pedido informes a la Comisión Hidrológica por el resultado definitivo de la experiencia.

### LICENCIAS PARA ESTABLECIMIENTOS

Por el Negociado de Licencias se han resuelto los expedientes de licenais que se anotan a continuación y se le dió cuenta a la Alcaldía Municipal para que se les expidan licencias a los que han cumplido con la sexigencias sanitarias que son los siguientes:

Concedidas: Oquendo 2, taller de mecánica; Zarapito y la Finca Alfonso, Naranjito, fábrica de dulces; Buenos Aires y Magnolia, tienda de ferretería; 23 entre 10 y 12, Vedado, lapidario marmolista; Zenea 212, barbería; S. Bolív

# MERCADO DE NEW YORK

## MERCADO DE ACCIONES

NUEVA YORK, Junio 5. (UP)—Un influjo de dinero procedente de Europa para prestarlo con garantía colateral, atraido por el alza que experimentó ayer el dinero en la Bolsa, fué causa de un alza general en los valores antes del mediodía después de las liquidaciones que se registraron en la primera hora de sesión.

El interés del dinero se mantuvo al 6 1-2 por ciento a pesar de las grandes sumas de préstamos reclamados por los bancos locales, con el propósito, aparentemente al menos de poner fin a la orgía de especulaciones que ha rebasado todos los límites.

International Combustion Engeenering abrió a 62 1-2, avanzando después con firmeza.

## MERCADO DE AZUCAR

NUEVA YORK, Junio 5. (UP)—La baja en el mercado del crudo junto con las liquidaciones de futuros en junio, ejercieron influencia en este último mercado, que perdió terreno. La National compró 4,100 toneladas de Puerto Rico, pronto embarque, a 4.27 cts, igual a 2 1-2 cts para Cuba.

Los cablegramas de la Habana, recibidos por Lamborn Hutchins Co.; informaban que la Comisión de Defensa del Azúcar recomendará al presidente que se destinen otras 300.000 toneladas de azúcar de Cuba para su venta a paises extranjeros, que no sean los Estados Unidos, por conducto de la Comisión Exportadora del Azúcar.

Cotizaciones de los futuros:

| Mes | Abre | alto | bajo | Crre |
|---|---|---|---|---|
| Sep. | 265 | 269 | 263 | 267 |
| Oct. | 268 | 268 | 268 | 268 |
| Dic. | 273 | 278 | 271 | 276 |
| Enero. | 273 | 276 | 270 | 273 |
| Marzo. | 268 | 272 | 267 | 271 |
| Mayo. | 274 | 279 | 274 | 278 |
| Julio. | 256 | 260 | 252 | 257 |

# BOLSA DE LA HABANA

COTIZACION OFICIAL DEL DIA 5 DE JUNIO

| | Comp. | Vend. |
|---|---|---|
| **Bonos y Obligaciones.** | | |
| República de Cuba 1904 Speyer. | 103½ | — |
| República de Cuba 1905 Deuda Interior. Excp. | 98½ | 100 |
| República de Cuba 1909 1 ½ | 97 | 99¼ |
| República de Cuba 1994 Morgan. | 103 | — |
| República de Cuba 1917 Puertos. | 98½ | 102 |
| República de Cuba 1923 5 ½ | 104⅞ | 106 |
| Ayuntamiento Habana; 1ª hipoteca. | 103 | 106½ |
| Ayuntamiento Habana: 2ª hipoteca. | 103 | 106½ |
| Banco Territorial | 88 | 08 |
| Calzado | — | — |
| Cerveza | 105 | 107 |
| Ciego de Avila | — | — |
| Cienfuegos | — | — |
| Gibara | — | — |
| Gas Excp. | 108½ | 118 |
| Havana Electric (Consolidados) | 90 | 94½ |
| Manufacturera | 39 | 49 |
| Matadero | 50 | — |
| Nueva Fábrica de Hielo (bonos) | 102½ | 106 |
| Noroeste F. C. | — | — |
| Papelera Serie A. | 102 | 105 |
| Papelera Serie B. | 70 | 80 |
| Teléfonos | 99½ | 102 |
| F. C. Unidos | 79 | 88 |
| Urbanizadora | — | — |
| Edificio La Metropolitana S. A. | 98 | 104 |
| Jarcia Matanzas | 98 | 101 |
| Iron Beer (Obligaciones no hipotecadas) | 80 | 102 |
| Havana Electric. (Obligaciones) | 78½ | 85 |
| **BONOS: Empréstito seriado de la República de Cuba, Morgan 5½ por 100, 1927:** | | |
| Serie A: 1928 | 101 | — |
| Serie B; 1029 | 101 | — |
| Serie C; 1030 | 101 | — |
| Serie D; 1931 | 101½ | — |
| Serie E; 1932 | 101¾ | — |
| Serie F; 1933 | 102 | — |
| Serie G; 1984 | 102¼ | — |
| Serie H; 1935 | 102½ | — |
| Serie I; 1936 | 102½ | — |
| Serie J; | 102½ | — |

| ACCIONES: | | |
|---|---|---|
| Banco Agrícola | 106⅛ | — |
| Banco Territorial | 56 | — |
| Banco Territorial B. | 5 | — |
| Cervecera ex-div. | 158 | — |
| Ciego de Avila | — | — |
| Cienfuegos Acueducto | — | — |
| Constructora, pref. | — | — |
| Constructora, com. | — | — |
| Cuban Cane pref. | 26 | — |
| Cuban Cane com. | 5 | — |
| Cuba R. R. | — | — |
| Cuban Central pref. | — | — |
| Cuban Central com. | — | — |
| Cuban Tire pref. | — | — |
| Curtidora | — | — |
| Gibara | — | — |
| Industrial Cuba | — | — |
| Havana E. Railway Co. pref. ex-div. | 73⅝ | 78 |
| Havana E. Railway Co. comunes | 15 | 21 |
| Jarcia pref. | 96 | 97½ |
| Jarcia com. | 20 | 22 |
| Licorera com. | 4¼ | 5 |
| Lonja pref. | 100 | — |
| Lonja com. | 100 | — |
| Manufacturera pref. | 3 | 5 |
| Manufacturera com. | 1½ | 3 |
| Matadero | — | — |
| Uaviera pref. | 60 | 62½ |
| Naviera com. | 9¾ | 12 |
| Nueva Fábrica de Hielo | 530 | — |
| Perfumería pref. | 60 | 80 |
| Perfumería comunes | 8 | 14 |
| Pesca pref. | 100 | — |
| Pesca com. | 25 | — |
| Préstamos | — | — |
| Santiago | — | — |
| Sancti Spiritus | — | — |
| Teléfono pref. | 114 | — |
| Teléfono com. | 125 | — |
| Tel. Int. | 186¾ | — |
| Trust | — | — |
| Unidos | 55⅝ | 58 |
| Union Oil | — | — |
| Urbanizadora pref. | — | — |
| Urbanizadora com. | — | — |
| Metropolitan Auto. | — | — |
| Fibra y Jarcia | 60½ | — |
| Fibras y Jarcia (sindicadas) | 60½ | — |
| Ferrocarriles Consolidados de Cuba, pref. | 85 | — |

# MERCADO DE CAMBIOS

Nueva York, Junio 5. (U.P.):

INGLATERRA: Libra esterlina. Par 4.86.6.
Vista. 4.87-15/16
Cable. 4.88-5/16

ESPAÑA: Par 19.3 centavos por peseta.
Vista. 16.68 ½
Cable. 16.69 ½

FRANCIA: Par 19.3 centavos por franco.
Vista. 3.93-1/16
Cable. 3.93-5/16

BELGICA: Belga (nueva moneda). Par 13.88.
Vista. 13.95
Cable. 13.95 ½

SUIZA: Par 19.3 por franco.
Vista. 19.27 ¼
Cable. 19.28

ALEMANIA: Par 23.88 centavos por marco.
Vista. 23.88
Cable. 23.89

ITALIA: Par 19.3 centavos por lira.
Vista. 5.26 ½
Cable. 5.27

AUSTRIA: Par 14.07 centavos por chelín.
Vista. 14.125

HUNGRIA:
Vista 17.45
Cable 17.50

PORTUGAL:
Cable 4.25
Vista 4.30

DINAMARCA: Par 26.8 centavos por corona.
Vista. 26.82 ½
Cable. 23.83 ½

SUECIA: Par 19.3 centavos por corona.
Vista. 26.82 ½
Cable. 23.83 ½

HOLANDA: Par 40.42 centavos por florín.
Vista. 40.34
Cable. 40.36

GRECIA: Par 1.93 por dracma.
Vista. 1.30
Cable. 1.30 ½

NORUEGA: Par 26.8 centavos por corona.
Vista. 26.79
Cable. 26.80

CHECOESLOVAQUIA: Par 29.3 cts por dinar.
Vista. 2.06 ⅜

YUGOESLAVIA:
Vista. 1.76 ¼

RUMANIA: Par 19.3 centavos por lei.
Vista. 0.62 ¼

POLONIA: Par 19.3 centavos por zloty.
Vista. 11.25

FINLANDIA:
Vista. 2.52

JAPON: Par 40.3 centavos por yen.
Vista. 46.81
Cable. 46.87

CHINA: Par 79.278 por tael.
Vista. 66.81
Cable. 66.87

INDIA INGLESA:
Vista. 36.56
Cable. 36.62

ARGENTINA: Par 40.42 centavos
Vista. 42.80

BRASIL: Par 32.40 centavos por mil reis.
Vista. 12.05

CANADA: Par 100 cts. por dollar.
Vista. 99.77

MEXICO:
Vista. 48.75

CUBA: Par 100 cts. por peso.
Vista. 100.02
Cable. 100.04

PERU:
Vista. 4.00

URUGUAY:
Vista. 102.25

VENEZUELA:
Vista. 19.27

CHILE:
Vista. 12.25

COLOMBIA:
Vista. 98.75

PLATA EN BARRAS:

Nueva York, Junio 5. (U.P.):

La plata en barras se cotizó hoy en este mercado a 60 ¼.

Cuando prepare su viaje al extranjero, usted debe pensar en la manera más segura y conveniente de llevar sus fondos.

Una carta de Crédito del Bank of Nova Scotia resuelve su problema.

THE BANK OF NOVA SCOTIA

Fundado en 1832

Capital $10,000,000 Reserva $20,000,000

Habana, Camagüey, Cienfuegos, Manzanillo y Santiago de Cuba


# PESETA

SE COTIZO A RAZON DE

5 PESETAS

98.80

DOLLAR

# FRANCO

SE COTIZO A RAZON DE

25 FRANCOS

44 CENTIMOS

DOLLAR

# BOLSA DE N. YORK

ACCIONES

3,350,000

BONOS

$12,903,000

CHEQUES

$1,539,000,000

# Mercado de Fletes

COTIZACIONES

| Costa Norte: | | |
|---|---|---|
| A New York | 12 | 13 |
| A Filadelfia | 12 | 13 |
| A Galveston | 12 | 13 |
| A New Orleans | 11 | 12 |
| A Halifax | — | — |
| A St. John | — | — |
| A Savannah | — | — |
| A Boston | 14 | 15 |
| **Costa Sur:** | | |
| A Filadelfia | 14 | 15 |
| A New York | 14 | 15 |
| A New Orleans | 13 | 14 |
| A Halifax | — | — |
| A St. John | — | — |
| A Boston | 16 | 17 |
| A Galveston | 14 | 15 |

Estas cotizaciones son exclusivamente sobre azúcar.

# AVISO de SUBASTA EXTRAJUDICIAL

MARIO RECIO Y FORNS, Notario Público de la Habana, con estudio abierto en la casa calle de General Riva, antes Empedrado, Num.16

Por este edicto se anuncia la venta en pública subasta extrajudicial, que deberá tener lugar bajo mi actuación, de los derechos y acciones que se expresarán y que corresponden a la Compañía Deportiva de Cienfuegos S. A., domiciliada en la ciudad de la Habana y representada por su presidente señor Aurelio P. Vázquez y Rivas, los cuales fueron dados en prenda por la misma sociedad a The Trust Company of Cuba S. A. domiciliada también en la Habana, calle de Pi y Margall, antes Obispo, Núm. 53, en su carácter de Trustee de los tenedores de los trescientos bonos hipotecarios de mil pesos emitidos por la citada Compañía Deportiva de Cienfuegos S. A. en la escritura pública número 169, otorgada en 8 de diciembre de 1919 ante el Notario doctor Oscar A. Montero y Beldarrain, cuya prenda se constituyó como garantía subsidiaria par ael caso de que fueran bastantes los bienes hipotecados en el propio documento para responder del importe de la emisión de bonos ascendente a $300.000.00.

Dichos derechos y acciones son los que nacen a favor de la Compañía Deportiva de Cienfuegos S. A. de la ley de 8 de agosto de 1919, llamada Ley del Tourismo, publicada en la Gaceta Oficial de la República en 12 del mismo mes y año, así como los derechos y acciones que nacen de las licencias y autorizaciones otorgadas por el Ayuntamiento de Cienfuegos a favor del Sr. Aurelio P. Vazquez y Rivas y traspasados a la citada Compañía para establecer en la ciudad de Cienfuegos el juego de pelota vasca conocido por Jai-Alai con apuestas, los cuales constan detalladamente en la escritura de protocolización de varios documentos otorgada en la ciudad de Cienfuegos el día 15 de agosto de 1919 ante el Notario Lcdo. Arturo López Madrazo, bajo el número 440 de orden, y de la certificación expedida por el Secretario de la Administración Municipal de la citada ciudad de Cienfuegos, cuya escritura y documentos se hallan insertos en el testimonio de la de emisión de bonos, el que estará de manifiesto en mi Notaría para que puedan examinarlo los licitadores.

Los derechos y acciones relacionados fueron tasados por los contratantes en la cantidad de $300.000 moneda oficial de los Estados Unidos de Norte América para el caso de tener que sacarlos a subasta.

La subasta se verifica de conformidad con lo establecido en la cláusula 52 de la escritura de emisión, y del acuerdo de la Junta General de Bonistas celebrada el 24 de agosto de 1925, en virtud de que, habiéndose rematado los bienes inmuebles hipotecados y hecha la liquidación correspondiente en el procedimiento hipotecario, resultó que se quedó adeudando a los tenedores de bonos por resto del principal, intereses y las costas, la cantidad de $388.054.47.

Se ha señalado para la celebración del remate el día 26 de julio del corriente año, a las tres de la tarde en mi Notaría situada en la calle General Riva, antes Empedrado, Num. 16, y deberá llevarse a efecto con citación de la Compañía deudora, bajo las siguientes condiciones establecidas en el contrato de prenda para la primera subasta.

1.—Que el precio que sirve de tipo para la subasta es el de $300,000 moneda oficial, y que los licitadores, para ser admitidos, deberán consignar previamente en mí poder una cantidad que no será menor del 20% de dicha tasación, no admitiéndose las proposiciones que no cubran los dos tercios de la misma.

2.—Que el fiduciario tiene la facultad de declarar desierta la subasta aunque las ofertas cubran los dos tercios de la tasación, excepto en el caso en que el representante legal de la Compañía pida la adjudicación al mejor postor si esa oferta cubriese todas las responsabilidades que deba pagar la Compañía, aunque no cubra los dos tercios de la tasación.

Lo que se anuncia para que sirva de llamamiento a los que quieran hacer proposiciones, por medio del presente edicto, que se insertará en los periódicos diarios de está Capital titulados EL MUNDO, DIARIO DE LA MARINA y MERCURIO, y en el periódico de la ciudad de Cienfuegos LA CORRESPONDENCIA, durante diez días consecutivos, debiendo mediar veinte días entre el último de los anuncios y el día señalado para la subasta. Habana veintinueve de mayo de mil novecientos veinticho.

Dr. Mario RECIO

4648 10 d-

# INFORMACION AZUCARERA

## MERCADO DE CAFE

NUEVA YORK, junio 5. (UP) El mercado de futuros en café bajó hoy bruscamente. El mercado estuvo nervioso, con transacciones escasas, y cuando la demanda faltó en el mercado de costo y flete, los precios volvieron a descender.

Cotizaciones.

| Mes | Abre | alto | bajo | Crre |
|---|---|---|---|---|
| Sep. | 1519 | 1519 | 1497 | 1498 |
| Dic | 1531 | 1531 | 1510 | 1512 |
| Marzo. | 1523 | 1523 | 1510 | 1510 |
| Mayo. | 1509 | 1509 | 1500 | 1500 |
| Julio. | 1470 | 1478 | 1470 | 1478 |

## MERCADO LOCAL DE AZUCAR

El movimiento azucarero habido en toda la Isla, según el señor A. Santa María, fué como sigue:

| | | |
|---|---|---|
| Entradas | 41,237 | toneladas. |
| Exportación | 62,870 | „ |
| Existencias | 1.227,004 | „ |

**PROMEDIO DE LA COTIZACION OFICIAL DEL AZUCAR**

Precio promedio oficial en almacén alcanzado por la libra de azúcar de acuerdo con lo dispuesto por el reglamento puesto en vigor por el Decreto Presidencial número 233 de 14 de Febrero de 1928.

**MES DE JUNIO**

**PRIMERA QUINCENA**

| | |
|---|---|
| Habana | 2.377.014 |
| Matanzas | 2.399.541 |
| Cárdenas | 2.405.605 |
| Sagua | 2.377.915 |
| Manzanillo | 2.377.915 |
| Cienfuegos | 2.405.606 |

**ZAFRA DE CUBA DE 1927-1928**

Semana terminada el 2 de Junio de 1928:

Centrales moliendo. — Seis Puertos 0. Entradas: 15,742. Exportación: 23,507. Existencia: 515,168.

Centrales moliendo. — Otros puertos: 2. Entradas 25,495. Exportación: 39 mil 363. Existencia: 711,836.

Total, Centrales moliendo: 2. Entradas, 41,237. Exportación, 62,870. Existencia, 1.227,004.

Totales hasta la fecha comparado con los años 1926-1027:

Junio 2, 1928. — Centraloes moliendo 2. Entradas, 2.870,972. Exportación 1.617,244. Existencia. 1.227,004.

Junio 4, 1927.—Centrales moliendo, 4. Entradas 3.310,528. Exportación, 1.909,797. Existencia, 1.379,010.

**Exportación de la semana:**

| | |
|---|---|
| Norte de Hatteras | 22,797 |
| New Orleans | 21,842 |
| Mobila | 2,095 |
| Savannah | 2,293 |
| Interior E. U. | 257 |
| Inglaterra | 2,414 |
| Francia | 6,492 |
| Italia | 4,217 |
| Holanda | 243 |
| Colombia S. A. | 120 |
| | 62,870 |

**Zafra de Cuba de 1926-1927:**

Existencia: 29,280.


*A LOS COMERCIANTES DE TEJIDOS DEL INTERIOR QUE COMPREN DE CONTADO*

*Les Remitiremos a Solicitud Muestras y Cotizaciones Especiales*

*EL TELAR,* Amargura, 9, Apartado 307, *Habana*


# MERCADO LOCAL DE CAMBIOS

Encalmado estuvo ayer este mercado.

Firme el cambio sobre Nueva York. Había compradores de cheque a 1/32 de premio.

La peseta española sigue quieta, aunque con tendencia bajista. Se comentaba en plaza la demanda tan limitada que se nota en esta divisa, buena prueba de ello es que hace unos quince días que no conciertan operaciones entre bancos.

Más flojo actuó el cambio sobre Hong Kong.

No se registraron operaciones entre Bancos y banqueros.

**Cotizaciones de Valores Bancarios.**

| | |
|---|---|
| National City Bank of New York | de 1000 a 1050 |
| Fiats National Bank of Boston | de 405 a 510 |
| Royal Bank of Canada | de 398 a 400 |

| Cotizaciones | Valor |
|---|---|
| New York cable | 3/32 P. |
| New York vista | 1/16 P. |
| Londres cable | 4.88⅝ |
| Londres vista | 4.88⅛ |
| Londres 60 días | 4.85⅛ |
| Paris cable | 3.94 |
| Paris vista | 3.93 |
| Madrid cable | 16.72 |
| Madrid vista | 16.70 |
| Hamburgo cable | 23.97 |
| Hamburgo vista | 23.96 |
| Italia cable | 5.29 |
| Italia vista | 5.28 |
| Zurich cable | 19.30 |
| Zurich vista | 19.29 |
| Bruselas cable | 14.00 |
| Bruselas vista | 13.98 |
| Toronto cable | 1/32 P. |
| Toronto vista | 100 |
| Amsterdam cable | 40.38 |
| Amsterdam vista | 40.36 |
| Hong-Kong cable | 51.00 |
| Hong-Kong vista | 50.90 |

# TABACO

J. Calle y Hermanos vendieron y entregaron a Angueira y Compañía, sesenticinco tercios de tripas de Vuelta Abajo.

Noventiseis pacas de capadura de Remedios, compraron y registraron W. Armbrecth y Compañía en los almacenes de Gerald C. Smith.

Veinte tercios de capas de igual procedencia, vendió a "Por Larrañaga" J. I. Cruz.

Y amén de otros pequeño a lotes de distintas clases y diversas procedencias que pasaron a terceras manos, fué todo lo que ayer hubo en el mercado local.

**Compras en el campo.**—Toraño y Compañía han comprado el tabaco, en tercios, de la nueva cosecha de José B. Porlier, de Puerta de Golpe.

La misma firma compró en matules el tabaco de El Palmero, de la misma zona.

Ha habido otras operaciones, pero de poca importancia.

**Escogidas en Las Villas.**—Nuestro corresponsal en Taguasco nos informa, que la mayoría de los vegueros de aquella importante zona, hacen sus preparativos para comenzar sus escogidas antes del día quince, en vista de que las operaciones de compras en matules no han comenzado ni nada se dice acerca de precios.

Sin embargo, se sabe que los señores Menéndez y Compañía se proponen comprar en aquella zona, porque tienen el proyecto de hacer en Taguasco una escogida de más de dos mil tercios.

También se espera que algo han de comprar en aquella zona, los señores J. B. Díaz y Compañía, que harán escogida en Sancti Spíritus.

**La cosecha de Mayarí.**—Nos informan de Mayarí, que la cosecha de aquella región es de iguales condiciones a la que se obtuvo en 1905, pues la atmósfera ha sido pródiga en beneficios desde que se hicieron los siembras.

La bondad de la producción de Mayarí, alienta a los cosecheros todos de aquellas zonas, porque esperan resacirse este año de las pérdidas que sufrieron en los anteriores.

# Mercado de Víveres

Nueva York, Junio 5. (U.P.):

En este mercado se cotizaron ayer los siguientes artículos:

Trigo duro de invierno: 1.63 ¼.
Trigo rojo de invierno: 1.90¾.
Centeno para exportar: 1.41 ⅞.
Maiz número 2 amarillo: 1.24 ½.
Avena blanca: 77 ½.
Heno número 1: 25.00.
Harina:: 9.60.

# MERCADO LOCAL DE VALORES

Exceptúando las acciones de la Internacional de Teléfonos que tuvieron algunas fluctuaciones, los demás valores cotizados no registraron cambios de importancia.

La American Foreign Power acordó pagar su dividendo de costumbre a las acciones preferidas.

En estos días será acordado el dividendo regular a las acciones de Internacional de Teléfonos.

Firme y con buena demanda rige el mercado de bonos, principalmente en los de República de Cuba, Havana Electric, Centro Asturiano y obligaciones del cinco y medio por ciento de Havana Electric Railway.

Sigue interesándose el público en las acciones preferentes de la Compañía Teléfonica Española. Ayer se efectuaron varias operaciones a base de contado.

Continúa siendo comentado desfavorablemente el acuerdo tomado por tres bancos extranjeros referente al cobro de una comisión sobre los cheques intervenidos.

Al cierre del mercado algunos valores se mantenían firmes, y otros acusaban pesadez.

El mercado de Nueva York abrió quieto, con ofertas de Cuba a 2.19|32 cts. costo y flete. a flote, y de Filipinas al equivalente de 2.17|32 cts. costo y flete.

Se anunció una venta de 10.000 sacos de Cuba a flote a 2.17|32 cts coste y flete a la National Sugar Refining Co.

Más tarde cablegrafiaron que el mercado estaba flojo, con ofertas a 2.1|2 cts. costo y flete a flote y pronto arribo, reportándose una venta de 28.700 sacos de Puerto Rico embarque inmediato a 4.27 cts costo, flete y seguro a la National Sugar Refining Co.

Al cierre del mercado se anunció que las ventas de Puerto Rico y Filipinas efectuadas durante el día de ayer, ascendieron a unos 98.000 sacos de azúcar, al equivalente de 2.1|2 cts. costo y flete.

En la Bolsa de Azúcares Futuros se vendieron 99.550 toneladas.

Las existencias de azúcares en los almacenes Afianzados de Nueva York ascendieron ayer a 2.365.998 sacos.

La carta apertura del mercado de Nueva York, dice lo siguiente:

NUEVA YORK, junio 5.—Es probable que los refinadores no se crean en la necesidad de reponer sus existencias de azúcar crudo debido al caracter decepcionante del movimiento del refinado, siendo quizás esa la causa de que no se hayan aprovechado de las ventajosas ofertas hechas ayer no obstante brindárseles la oportunidad de efectuar compras a tipos rebajados.

De esperarse un cambio favorable en la situación, el futuro del Mercado azucarero depende de que aumente el consumo, y nadie puede decir si este aumento ocurrirá en breve a pesar de que todas las estadísticas permiten esperarlo de un día a otro.

**CARTA DE CIERRE.**

NUEVA YORK, junio 5.—Habiéndose agotado por si sola al parecer la presión de ventas, el mercado de azucares para entrega futura se halla en condiciones de responder favorablemente a cualquier movimiento de compras digno de mención. Es probable que toda nueva oleada de compras provenga de los profesionales que creen que el mercado ha dado ya de si todo lo que tenía en sentido descendente.

Por consiguiente, la menor actividad es susceptible de obligar a cubrirse a los bajistas que se han retrasado en liquidar sus operaciones. Y el brusco movimiento de los precios indica que hay muy poco tonelaje ofrecido a los niveles de precios actuales y no es probable ofrezcan mas.

**MERCADO DE LONDRES**

Este mercado abrió flojo, con vendedores de azúcares de Cuba.

Cerró débil.

Aceite oliva, galón: 0.50.
Aceite barril: de 2.05 a 2.10.
Aceite semilla de algodón: 10.00 a 10.30.
Afrecho: 39.00.
Manteca refinada, en tercerola: 11.75.
Monteca refinada, en latas: 12.00.
Papas Long Island: 4.65.
Arroz Fancy: de 7.50 a 8.00.
Frijoles colorados a 9.00.


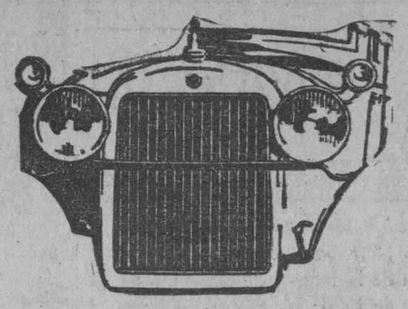

ESSEX

FIJESE EN ESTA PROPOSICION

| | |
|---|---|
| COACH, 5 PAS. | $ 1235 |
| SEDAN, 4 Puertas | 1360 |
| COUPE 2-4 pas. | 1300 |
| PHAETON, 5 Pas | 1260 |
| CUÑA-2-4 pas. | 1420 |

COMPLETAMENTE EQUIPADOS CON DEFENSAS Y GOMA DE REPUESTO

VESTIDURA DE CUERO EN LOS CERRADOS, $75 EXTRA

Facilidades de pago, cargando solo 6 o|o sobre los plazos

TOMAMOS SU CARRO USADO COMO PARTE DE CONTADO

J. ULLOA Y CIA.

(15 años de servicio contínuo)

P. MARTI 3, 5 y 7. HABANA TELF. M-7777


# BOLSA DE NEW YORK

| | |
|---|---|
| Atch Top. Santa Fe | 190 |
| Atl. Coast Line | 180½ |
| Baltimore Ohio | — |
| Bangor Aroostook R. R. | 70½ |
| Canadian Pacific | 211⅞ |
| Chesapeake Ohio | 193½ |
| Chi Gt. West com. | 12⅞ |
| Chi Gt West pref. | 26 |
| Chi N. W. | 85½ |
| Chi Mil San Paul com. | 34⅝ |
| Chi Mil San Paul prf. | 45¼ |
| C. Rock I. P. | 116⅜ |
| Delawar Hudson | 204¾ |
| Erie | 55½ |
| Erie pref. | — |
| Gulf Mobile | — |
| Great Northern | 102¼ |
| Kansas City Southern | 52⅜ |
| Lehigh Valley | 108 |
| Louisville Nash. | — |
| Mo. Kan Tex com. | 34½ |
| Mo. Pac com. | 67 |
| Mo. Pac pref. | 180½ |
| N. Y. Central | 180⅛ |
| N. Y. N. H. H. | 61 |
| Nickle Plate | 133⅛ |
| Norfolk Western | — |
| Northern Pacific | 99⅜ |
| Penslyvannia | 65¾ |
| Pere Marquete | — |
| Fitts W. Va. | — |
| Reading | 108 |
| St. Louis S. Francisco | 116 |
| St. Louis Southwestern | 88⅞ |
| Seaboad ar Line com. | — |
| Seaboad ar Line pref. | — |
| Southern Pacific | 124½ |
| Southern Railway | — |
| Texas Pac | 141¼ |
| Union Pacific | 198¼ |
| Wabash com. | 87⅝ |
| Western Maryland com. | 47½ |
| **EQUIPOS** | |
| American Car Fou. | 102¼ |
| American Locomotive | 105⅛ |
| Baldwin Locomotive | — |
| Gen. Rail Sig. | 96¾ |
| Pullman Company | 87¾ |
| Lima Locomotive | 57½ |
| Preseed Steel Car. | — |
| N. Y. Air Brake | 44 |
| Westinghouse Air Brake | — |
| **MOTORES** | |
| GHR | 35¼ |
| Chryler | 82⅜ |
| Dodge Motors com. | 16⅜ |
| Dodge Motors prefd. | 76½ |
| Huppmobile | 63⅜ |
| General Motor, New | 193¼ |
| Hudson Motor Co. | 89 |
| Mack Trucks | 95½ |
| Nash | 92 |
| Packard Motors | 77¾ |
| Pierce Arrow Com. | 16⅞ |
| Studebaker Corp. | 76 |
| White | 40 |
| Willy-Over | 25⅞ |
| Yellow Truck | 38 |
| **ACCESORIOS** | |
| Am. Bosh Mag. | 39 |
| Briggs Mfg Co. | 37¼ |
| Eaton Axle S. | 39¾ |
| Gabriel Snubber A. | 18⅞ |
| Spicr Mfg Co. | 37 |
| Murray Body | 55½ |
| Stewart Warner | 92 |
| Timken Roller | 126½ |
| **GOMA** | |
| Ajax | 9⅛ |

| | |
|---|---|
| Fisk Tire | 14½ |
| Goodrich | 84 |
| Kelly Springfield Tir. | 21⅞ |
| U. S. Rubber | 42¼ |
| **ACEROS** | |
| Am. Steel Fou. | 60½ |
| Bethlehem Steel | 61⅝ |
| Colo F. I. | 73¾ |
| Crucible Steel | 85 |
| Gulf States | — |
| Inland Steel | — |
| Philadelphia Coal Iron | 32 |
| Republic Iron Steel | 58⅜ |
| U. S. Steel | 143¾ |
| Vanadiun | 83¾ |
| Youngstown | 88 |
| **PETROLEOS** | |
| Atlantic Ref. | 127¼ |
| Barnsdall A. | 23 |
| California Petrol | — |
| General Asphalt | 84⅛ |
| Hoston Oil | 146 |
| Independent Oil Gas | 26½ |
| Louisania Oil | — |
| Lago Oil | 34⅜ |
| Marland Oil | 38¼ |
| Mid Cont Pet. | — |
| Pan American "B" | 48¾ |
| Phillips Petroleum | 39½ |
| Pure Oil | 23¼ |
| Shell Union Oil | 27 |
| Sims Petroleum | 22 |
| Sinclair Oil Corp. | 25⅜ |
| So. Cal. Edison | 50 |
| S. O. Calif. | 58½ |
| Stdard Oil (of New Jersey) | 44⅞ |
| Texas Co. | 63 |
| Texas Pac Land | 26 |
| Tex Pac C. O. | 14¾ |
| Union Oil Cal. | 51 |
| **SERVICIOS PUBLICOS** | |
| American For Pow. | 37¼ |
| American Tel and Tel. | 186½ |
| Am. Water Works | 61 |
| Columbia Gas | 113 |
| Consolidated Gas | 158¼ |
| Elec. Light Pow. | 39⅝ |
| Interntl Tel Tel. | 188½ |
| Interboro R. T. | 39½ |
| National Power Light | 33¾ |
| North American | 73⅝ |
| Pub. Ser N. J. | 59⅞ |
| Standard Gas Elec. | 69½ |
| United Light "A" | 41⅝ |
| **AZUCAR Y FERROCARRILES CUBANOS** | |
| American Beet Sugar | — |
| American Sugar Ref. | 74 |
| Cuban Sugar com. | 6⅝ |
| Cuban Cane Sugar pfd. | 28 |
| Cuban American Sugar | 22⅛ |
| Cuba Company | 27⅞ |
| Gt. West Sug. | 36⅛ |
| Consolidated R. R. of Cuba | 84½ |
| Punta Alegre | 30½ |
| Puerto Rico Sugar | 47 |

# Clearing-House

Las compensaciones efectuadas ayer entre los Bancos asociados al Clearing House de la Habana ascendieron a la cantidad de $2.954,886.86.


N. Gelats & Co. BANQUEROS HABANA Aguiar 106-108

Vendemos cheques de Viajeros Pagaderos en Todas Partes del Mundo y Cartas de Crédito Circulares en las Mejores Condiciones

"SECCION DE CAJA DE AHORROS"

Recibimos Depósitos en esta Sección Pagando de 3 por 100 Anual

Todas estas operaciones pueden efectuarse también por correo


# Nueva Fábrica de Hielo, S. A.

propietaria de las Fábricas de Cerveza y Hielo

# "La Tropical" y "Tívoli"

SECRETARIA

Junta General de Accionistas

## Sesión Extraordinaria

De orden del señor Presidente y según lo acordado por la Junta Directiva en sesión extraordinaria que tuvo hoy, se convoca por este medio la Junta General de los Señores Accionistas a sesión extraordinaria de acuerdo con el párrafo 2o. del Art. 7 de los Estatutos; y a tenor del mismo se hace saber que serán su objeto la prórroga del término social, el aumento de capital, la modificación de Estatutos y Reglamento y la confirmación del Presidente, y de los Vocales natos, Propietarios y Suplentes electos por la propia Junta General en sus sesiones ordinarias de 24 y 22 de abril, respectivamente, de los años 1927 y 1928. El quorum se integrará por la concurrencia de dos terceras partes de los señores accionistas, presentes o representados, que posean las dos terceras partes de las acciones de la Compañía, según lo previene el Art. 21 de los Estatutos, y la reunión se efectuará a las 2 p. m. del día DIEZ de Junio próximo venidero en la casa Aguiar 106 y 108, Banco de los señores N. Gelats y Compañía.

Habana, 25 de Mayo de 1928.

El Secretario,

Cristóbal Bidegaray.

M.E.C.D. 2016

## Política y Políticos

Hoy por la mañana salen para los Estados Unidos José Emilio Obregón y Enrique Hernández Cartaya.—Van a buscar los primeros millones de la remesa de cincuenta en que se contrató el financiamiento de las Obras Públicas. El Gral. Machado se mostró ayer muy contento de poder inyectar de dinero la empobrecida economía de las provincias.—Habrá trabajo para cuantos lo necesiten.—Por ahora se ha convenido en que no debe haber reorganización más que en el año 30.—A cubrir las vacantes existentes en los Ejecutivos nacionales de los Partidos y en los provinciales que han de postular al Presidente y a los compromisarios.—Caerán los Estados mayores aunque se mantengan intactas las direcciones políticas.—Vázquez Bello con la ley de emergencia electoral cumple el mandato de la Constituyente y adapta el código Crowder a las necesidades del momento.—Y etc., etc.

Hoy por la mañana parten para New York, por vía de la Florida, los señores José Emilio Obregón y el doctor Enrique Hernández Cartaya, ambos de la representación del Chase National Bank, a cerrar la negociación del financiamiento de los cincuenta millones de pesos que ha obtenido el Gobierno del General Machado, para las obras públicas que figuran en el extenso programa que se propone realizar activamente, dando impulso a la economía del país y subviniendo a las necesidades cada día más urgentes de las provincias, en las que se siente con mayor intensidad, la carestía de trabajo.

La estancia de los dos financistas será breve y ambos esperan poder regresar a Cuba con la primera remesa de millones que galvanizarán el plan aprobado en 1925 y que tan activamente ha venido desenvolviéndose hasta ahora de manera cierta y a la vista del país entero.

El General Machado se mostraba ayer muy entusiasmado por este viaje con el que se realiza una etapa interesantísima de su gobierno y de cuyos beneficios podrá darse cuenta pronto toda la República.

**UN PERIODO DE STATU QUO EN LA POLITICA**

Atravesamos por un período curioso. A las actividades de los últimos días y al desasosiego que sembró en todos los espíritus la noticia de la posibilidad de que los tres partidos organizados pudieran presentarse en los comicios con candidatos diferentes, ha sucedido una estabilización de valores muy importante, que entraña también un instante de statuquó en la política por lo menos palatina, la que gira y se desenvuelve en torno del Presidente de la República.

**HAN VUELTO A IMPONERLE AL PRESIDENTE LA CANDIDATURA UNICA**

La fórmula política de "Machado común denominador de los Partidos" que enunciamos con todos sus detalles en estas mismas columnas por boca del doctor Oscar Soto, parece haber triunfado plenamente. La candidatura nacional pues, ha vuelto a imponerse al Presidente por los primates de los tres partidos y ahora se está en la realización de los últimos detalles del plan trazado hace tantos meses y que no ha variado en sus lineamientos, no obstante esos instantes de consultas y de vacilaciones.

Ayer volvimos a hablar ocasionalmente con el doctor Soto, que venía precisamente de Palacio, donde gestiona algunos pagos de expropiaciones que se han hecho en diversas fechas a un cliente suyo, el señor Celedonio Bernat de fajas de terrenos por Obras Públicas. Soto, refiriéndose al instante político nos dijo:

—Por ahora lo único que piensa hacerse es cubrir las vacantes existentes en los Ejecutivos Nacionales de los Partidos, necesarios para la postulación del Candidato a la Presidencia, que será el General Machado y también cubrir las vacantes que existan en los Ejecutivos provinciales que son los que postularán los compromisarios del Presidente.

**LA REORGANIZACION IMPORTANTE SE EFECTUARA EL AÑO 1930**

—Puede usted garantizar, nos dijo, que por ahora se ha desechado, después de estudiar sus ventajas y sus inconvenientes, la idea de realizar la reorganización de los partidos en este momento. La reorganización se efectuará en 1930 y en ella actuarán todos los elementos de Cuba. Los partidos, el pueblo y el Gobierno. El pueblo que no tiene interés ahora en hacer una agitación política, sí lo tendrá muy efectivo en 1930. Pero esa reorganización, que renovará los organismos de los partidos, no realizará sensibles cambios en la dirección de los que ahora asumen el control y dominio de los mismos, aunque los Estados Mayores de esos dirigentes se cambien por algunos elementos más útiles a los partidos y a ellos mismos.

**CONFIRMADA NUESTRA INFORMACION SOBRE LA LEY DE EMERGENCIA ELECTORAL**

Confirmando plenamente la información que de modo exclusivo anticipamos en la edición de ayer, nuestro apreciable compañero el doctor Gustavo Herrero dice ayer en su Actualidad Informativa del periódico cumbre:

"Y llegamos al tópico fundamental del día. A la llamada ley de emergencia electoral, proyecto que como ya hemos dicho anteriormente, se está elaborando en el Senado, con la intervención indudable y práctica de Clemente Vázquez Bello. La ley es una adaptación razonable de las medidas nuevas que determina la reforma constitucional y la realidad jurídica que de ella se deriva en cuanto a materia electoral se refiere. Dentro de las generalidades de la ley, hay tres puntos fundamentales: el que se refiere a la postulación del Presidente; el que indica la reorganización de los partidos y el que abrevia los procedimientos contenciosos del régimen electoral. En general se adapta —ese es el concepto — el Código Crowder y se ratifica en todo cuanto es posible. Se distingue en cuanto a la postulación del Presidente si la hacen todos o algunos partidos en favor de un mismo candidato. Se autoriza a los Alcaldes y Gobernadores para que refuercen la voluntad de las Asambleas nominantes, anticipando ellos por su propia representación popular y efectiva el resultado de la voluntad popular. Se deja la fecha de la reorganización a la voluntad de los partidos, a los cuales se deba todo, hasta cierto límite. Las gobiernan de acuerdo con sus estatutos interiores, y se simplifican los términos de las apelaciones. En estos puntos esenciales parecen convenir las opiniones de los congresistas, que son los agentes máximos de los partidos."

**EL GOBERNADOR VILLENA INVITACION**

En horas de la mañana de ayer acudió a Palacio el Gobernador de Camagüey, señor Villena, el que, no habiendo logrado ver al general Machado prometió volver en la mañana de hoy para lograr su propósito de entrevistarse con el señor Presidente de la República.

—Ayer fué invitado el general Machado para asistir al concierto que el próximo domingo, a las diez de la mañana, en el Teatro Nacional, ofrecerá la Asociación Filarmónica de la Habana, con motivo de celebrar el cuart oaniversario de su fundación.

También fué invitado el Jefe de la Nación para la inauguración de la Exposición de Trabajos Manuales, que tendrá lugar los días 6, 7 y 8 del presente mes, en la Escuela del Hogar, Calzada del Cerro, 354.

**SESION EN EL AYUNTAMIENTO EN MEMORIA DEL GENERAL JOSE MIGUEL GOMEZ**

Al cumplirse un año más de la triste fecha de la muerte del general José Miguel Gómez, la Institución Nacional de Patriotas llevará a efecto el miércoles 13 de junio a las ocho de la noche en el Salón de Sesiones del Ayuntamiento de la Habana, una sesión solemne en conmemoración de la muerte de tan extraordinario patriota e inmaculado caudillo, en la que tomarán parte los señores Néstor Nodarse de Armas, presidente del Consejo de dicha Institución; el doctor Duque, el doctor Ramón Zaydín, representante a la Cámara; el doctor del Río, el doctor Rafael Guas Inclán, presidente de la Cámara de Representante, y otros distinguidos tribunos.

**ANIVERSARIO DE LA MUERTE DEL MAYOR GENERAL JOSE MIGUEL GOMEZ**

En los espaciosos salones del Club "Dr. Carlos Miguel de Céspedes", San Lázaro núm. 354 y 356, altos, tendrá efecto una velada patriótica el próximo día 13 de junio con motivo del séptimo aniversario de la desaparición del Mayor General ex-Presidente de la República José Miguel Gómez, en dicho acto tomarán parte distinguidas personalidades de nuestra sociedad entre ellas los señores Dr. José Guerra López, Dr. Enrique Roig, Dr. Rafael Guas e Inclán, señorita María Collado, presidenta del Partido Demócrata Sufragista.

A dicho acto concurrirán en carácter de invitados del Club la distinguida señora América Arias Vda. del inolvidable General, el señor Alcalde Municipal Dr. Miguel Mariano Gómez el Gobernador de la Provincia Sr. Antonio Ruiz y el Dr. Carlos Miguel de Céspedes, leal amigo del dignísimo desaparecido.

Luchando efectivamente en beneficio de los derechos políticos de la mujer en Cuba, el doctor Manuel Castellanos ha presentado a la Cámara el proyecto que viabiliza la concesión del sufragio y su acceso a las esferas de la Administración. Tiene un hermoso preámbulo que sólo por ser muy largo nos vemos privados de publicar íntegramente como es nuestro deseo. El proyecto en cuestión dice así:

Artículo 1.—Del artículo II del Código Electoral que nos rigge, promulgado en 8 de agosto de 1919 y publicado en la Gaceta Oficial de 12 de agosto del mismo año, se suprime el vocablo "varones", quedando redactado dicho precepto en la siguiente forma:

Artículo 2.—Son electores para los cargos de compromisarios presidenciales, vicepresidenciales y senatoriales y para los de representantes, delegados a una convención constituyente, gobernadores de provincia, consejeros provinciales, alcaldes, concejales, miembros de las juntas de educación y para cualquier otro cargo electivo y para el referendum todos los cubanos, mayores de veintiun años, inscriptos en el registro electoral, exceptuando los siguientes:

1) Los asilados;
2) Los que hubiesen sido declarados incapacitados conforme a la Ley;
3) Los inhabilitados judicialmente por causa de delito y
4) Los pertenecientes a las fuerzas de mar y tierra que estuvieren en servicio activo.

Artículo II: La mujer cubana se equipara al hombre en todos los derechos políticos, pudiendo ejercitarlos en la oportunidad, grado y forma en que a éste se le reconozcan por las Leyes, sin limitación de ninguna clase tanto para elegir a los que deben desempeñar cargos públicos como para desempeñar esos mismos cargos del Estado, las Provincias y los Municipios.

(f.) **Manuel Castellanos Mena.**

**ASOCIACION DE LA PRENSA DE CUBA**

**SECRETARIA**

De orden del señor Presidente tengo el honor de citar a los miembros de la Junta Directiva para la sesión que deberá celebrarse en el local de la Asociación, Manzana de Gómez núm. 233-A, el viernes ocho del corriente a las cinco de la tarde, advirtiendo que por tratarse de segunda convocatorio se celebrará la reunión y tendrán validez sus acuerdos, a tenor de lo que previene el artículo 30 del Reglamento, cualquiera que sea el número de los concurrentes.

Habana, junio 5, 1928.

José R. GUTIERREZ,
Secretario.

## LO QUE DICE EL DR. ROBERTO MENDEZ PEÑATE SOBRE EL PROYECTO DE LEY PRESENTADO POR FELIX DEL PRADO

**Estima que debe desaparecer la Comisión de Azúcar por no tener razón de ser.—Presupuesto más alto para Agricultura, secretaría que debe seguir a las de Instrucción y Sanidad**

Es interesante, muy interesante, el debate que ha originado el proyecto de ley del representante por Oriente señor Félix del Prado, que ordena establecer dos trenes semanales para conducir a la Habana los productos alimenticios que se cultivan en nuestras provincias orientales. Y, por ser muy interesante, es que me permito escribir, nuevamente, sobre esta cuestión, pues ya lo hice en el periódico "El Nacional", que dirigió mi buen amigo y brillante periodista señor Pedro José Cohucelo, como podrá verse en el número de ese periódico correspondiente al día 27 de agosto de 1927.

Al formular, en esa oportunidad, una síntesis de lo más importante del programa del partido Unión Nacionalista, dijó sobre esa materia y en relación con la producción azucarera, lo siguiente:

"Somos partidarios de la intensificación de la zafra a sus mayores límites para poder vender al precio más barato, y, para ello, es preciso reducir todos los impuestos, en la medida que se pueda, a los terrenos que se dedican a la siembra de la caña, así como también aquellos otros que gravan el azúcar ya hecha; repartir los terrenos del Estado propios para ese objeto y otros cultivos; ayudar al productor pobre con semillas y dinero; favorecer una inmigración que por sus hábitos y costumbres pueda afincarse en el país; aumentar el cultivo de los frutos del mismo para que los cincuenta y seis millones de pesos que pagamos al extranjero por la importación de fríjoles, arroz, maíz, huevos, leche, manteca, carne, etc., queden en él y ayuden a la producción azucarera; rebajar el flete de esos productos desde Oriente y Occidente a la Habana para que así se rebaje su precio y puedan exportarse, **y hasta establecer un número de trenes especiales de transporte en cada mes, gratuitos, consignando para ese gasto la cantidad necesaria en los presupuestos de la nación;** alentar y fomentar la marina mercante como auxiliar de esa exportación y de otras del país".

Por lo expuesto se ve que, desde esa época, teníamos los Nacionalistas la misma opinión que el representante señor Félix del Prado, que ahora él ha hecho viable por su iniciativa legislativa, que se censura de regionalista sin ver, los que tal hacen, que el señor Prado defiende el interés de todas las provincias, porque triunfante esa legislación se impone, como consecuencia necesaria y complementaria a la misma, la ayuda o impulso oficial a nuestra íntima y raquítica marina mercante, que es uno de los problemas más importantes de nuestra vida económica y que aun no ha sido objeto de ninguna consideración.

Debe desaparecer la Comisión del Azúcar, S. A., que no tiene razón de ser en el orden práctico ni en el científico. Ojalá que así sea; pero, también se dice que al desaparecer la restricción quedará la Comisión del Azúcar, S. A., y que a ésta se le facultará para manipular en vez del veinte por ciento, el cuarenta por ciento del total de la zafra. No, esto no puede ser, no debe ser; esa Comisión llegará a ser una rémora y un gran perjuicio para nuestra primera producción agrícola. No lo digo yo, lo dicen los hacendados, los colonos y el pueblo todo, que no tienen necesidad de enfrascarse en lecturas de ciencia económica y en cita de autores para saber lo que les conviene y lo que les perjudica.

Es un postulado, generalmente aceptado, que la mediación del Estado en estos grandes problemas agrícolas, comerciales e industriales debe ser sólo para resolver los conflictos del momento, ejerciendo su acción tutelar, con verdadera imparcialidad y no para erigirse en factotum y manipulador, y porque aparte de la bondad de esa teoría, de la abstención del Estado, corre éste el riesgo de que se suponga a sus organismos o funcionarios, que lo representen en esa actividad, interesados personalmente con gran perjuicio de la probidad de aquel que debe quedar a salvo, siempre, de toda duda.

La intensificación de la producción del azúcar y el bajo precio del costo de esta debe pretenderse, no por Leyes y Decretos de improvisación, sino por medidas cautelosas, prudentes, estudiadas y casi siempre indirectas y de cooperación a esa finalidad, que vayan dando su resultado progresivamente.

Débese, a ese objeto también, dotar a la Secretaría de Agricultura de un presupuesto más alto, que para empezar podría ser de seis a ocho millones de pesos. Esta Secretaría, en mi concepto, es una de las tres que yo estimo más importante, en el orden de mi clasificación, que es la siguiente: Primero: la Secretaría de Instrucción Pública, que prepara la mente y el espíritu del pueblo para el ejercicio de sus derechos y el cumplimiento de sus deberes patrióticos y cívicos; Segundo: la Secretaría de Sanidad que vela por su salud e higiene; Tercero: la Secretaría de Agricultura, Industria y Comercio, que pone a su disposición todos los medios para obtener de nuestra tierra todos los recursos materiales de subsistencia; y luego las demás.

Con el inmenso caudal de beneficios que pueden aportar estos tres factores de la Administración bien dotados y dirigidos, habrá, como consecuencia de los mismos, buena justicia, magnífica gobernación, dinero suficiente y bien administrado, perfectas comunicaciones, múltiples y bien hechas obras públicas y todo lo que nos dará un buen concepto en el exterior.

Y para terminar, mi felicitación muy entusiasta y calurosa, al Representante señor Félix del Prado por esa iniciativa, y mi respetuosa recomendación a sus contradictores para que la estudien desde el punto de vista del interés general y de su gran trascendencia nacional.

**ROBERTO MENDEZ PEÑATE.**

## Los Nacionalistas Victoriosos...

Viene de la primera página

La bandera nacionalista ondeaba al viento en lo alto de las casas, mientras las tropas desfilaban por las calles, pero no se registraron manifestaciones públicas de importancia. Algunos oficiales del ejército del norte habían quedado en Pekin para mantener el orden y entregar oficialmente la ciudad a los nacionalistas.

Como resultado de negociaciones secretas, algunos generales del norte se han pasado con ochenta mil soldados a los ejércitos de Yi-Lung-Chang y del mariscal Sun Chuang-Fan, con el propósito de aminorar la influencia de Fehg Yu-Hsiang, considerado como el más estratega y probablemente el más hábil de los jefes del sur.

**LAS TROPAS FUGITIVAS SAQUEAN POBLADOS**

SHANGHAI, Junio 5. UP.—Noticias recibidas esta noche informan que las tropas del norte que se retiran de Pekin a Mukden, han saqueado las aldeas próximas a Tung-Chow, al oeste de Pekin, incendiando varios puentes ferroviarios.

Estas son las primeras noticias de saqueos por parte de las tropas desde la retirada del mariscal Chang Tso-Ling a la Manchuria.

El servicio ferroviario entre Pekin y Tientsin quedó suspendido hoy, excepto para los trenes militares. Los representantes de los Gobiernos extranjeros, con excepción de los Estados Unidos, son partidarios de que se establezca un tren internacional para uso de los extranjeros.

Los puentes ferroviarios de Chang-Sin-Tien y Fengtai han sido destruidos desde la partida del mariscal Chang-Hsui-Liang y del general Lang Yhu-Ting.

Los ministros del Gabinete del norte de China, acompañados por Wellington Koo, ministro de Estado, salieron hoy de Pekin para Mukden. La administración de la ciudad ha quedado en manos de un comité de seguridad pública, presidido por Wang Chi-Chen.

**LOS DIPLOMATICOS CHINOS EN EL EXTRANJERO**

PEKIN, Junio 5. UP.—El Gobierno chino tiene ahora solamente siete ministros en sus legaciones en el extranjero, tres en el norte y sur de América y cuatro en Europa. Los demás han dimitido o se han negado a aceptar los nombramientos, explicando algunos que temían no se les pagara.

Dos de los ministros en Europa, Cheng Lu, en París, y Wang Ching-Chi, en Bruselas, han tratado de dimitir repetidas veces, pero en todas las ocasiones fueron persuadidos para que continuaran en el cargo. China tiene también ministros en Madrid y Lisboa, así como en Washington, Habana y Perú.

Los ministros en Rusia y la Gran Bretaña fueron nombrados hace dos años, pero todavía continúan en China negándose a tomar posesión de los cargos.

**Dr. FELIPE RIVERO Y ALONSO**

ABOGADO Y NOTARIO

Abogado Consultor y Notario de la ASOCIACION DE DETALLISTAS DE LA HABANA. Notario de los Centros 'Asturiano', 'Balear' y 'Cafés'

**ESTUDIO DE ABOGADOS DE LOS DOCTORES**

Manuel F. de Cinca,
Felipe Rivero y Alonso,
Angel Radillo y Gancedo,
Rafael de Zéndegui y Carbonell.

**PROCURADOR:**

Urbano E. Gómez Cádiz

Chacón, 25, bajos, Edificio de la Asociación de Detallistas de la Habana. — Teléfonos M-1472 y A-8142. Cable: Rizenca.

## El General Mac Coy Pasó Por Esta Ciudad Para Nicaragua Enviado Personalmente Por el Presidente Calvin Coolidge

**Delegados de inmigración de España que embarcaron ayer. Excursiones cubanas al Norte**

HENRY MILLER, WASH. D. C.

**Brig. Gen. Frank R. McCoy**

**UN REPRESENTANTE PERSONAL DEL PRESIDENTE COOLIDGE**

Por la vía de Key West llegó el General J. May Coy Representante personal del Presidente de los Estados Unidos, Honorable Coolidge, en los asuntos de Nicaragua, y cuyo general embarcó ayer en el hermoso vapor americano "California", de la Panama Pacific, donde irá hasta la Zona del Canal de Panamá, y allí se dirigirá a Nicaragua, donde lleva una misión importante de su Gobierno.

**FERRYES A NUEVITAS**

Próximamente, los ferries que hacen la travesía entre Key West y la Habana prolongarán sus servicios yendo desde Key West a Nuevitas, representando con ello una gran ventaja al comercio de la parte oriental de Cuba que pueden recibir con menor costo las mercancías que pidan a Estados Unidos.

**PASAJEROS**

En el "California" llegaron con destino a la Habana los señores Pedro M. Cortés y señora y la señora María Nay e hija.

**EL DERFLINGIER**

Procedente de Galveston llegó ayer el vapor alemán "Derflinger", de la Nort German de Bremen, que trajo tres pasajeros para la Habana: los señores A. C. Fabricius, que es el consignatario en la Habana de dicha Compañía, y el señor Alberto Costales.

Este barco salió para Europa, llevando un gran contingente de viajeros.

**DELEGADOS DE INMIGRACION**

En el vapor "Alfonso XIII" embarcará para España el doctor Santiago Rodríguez Illera, que ha sido sustituído por el señor J. Fernández Flores en dicha delegación.

También embarcará el señor Cambronero, Inspector de Inmigración, quien rendirá un informe sobre los indigentes que piden la concesión de medios pasajes para regresar a España.

**LA RUTA DE LA FLORIDA**

En el vapor "Cuba" embarcaron ayer los señores Teniente Coronel Ernesto Usatorre y familia, quien fué despedido por numerosos jefes y oficiales del Ejército; el violinista cubano Víctor L. Iñiguez, Víctor S. Govani, Mariano Alemany, Sara Teresa y Josefina Galdós, Esperanza Viña viuda de García, María Sánchez, Ciro de la Vega, Valentín Padrón, Joaquín Gil del Real, doctor Domingo González, Ernesto Pérez, Arturo J. Puñal, Francisco Berenguer y otros.

Por la tarde en el Governor Cobb, llegaron 53.

Carlos Dubois, Juan J. Lench y señora, Gloria Amasio, Alberto Molina, José Aixalá, Germán López, Eduardo Vicente Gloria y otros.

**EL ORIZABA**

Directo de Nueva York llegó ayer tarde el vapor correo americano Orizaba, de la Ward Line, que trajo carga general y 70 pasajeros, entre ellos los señores Antonio Antón, Francisco Becerra, Francisco Echevarría y señora, Francisco Fajardo y señora, Francisco Morcayo, Max Marcello y señora, Manuel P. Ortias y Mr. Dudley Thomas, el Jefe de Tráfico de la Ward Line, quien viene para lo relacionado a las excursiones de cubanos que todos los años en verano van a los Estados Unidos utilizando los vapores de la Ward Line.

También llegaron diez músicos cubanos que fueron a imprimir discos fonográficos a los Estados Unidos.

**BARCOS DE CARGA**

Los siguientes barcos de carga llegaron ayer: los ferries "Estrada Palma" y "Joseph Parrot", de Key West con 26 vagones cada uno; el inglés Horby Castle, de Amberes y escalas; el noruego "Visma" de Norfolk, con patatas; el americano "Mancy W. Weemos", de Georgetown.

**SALIDAS**

Salieron el "Cuba" y los ferries para Key West.

**A-3333**
**A-1014**

Está usted sin trabajo? Conseguirlo no es dificultoso.

Los ANUNCIOS CLASIFICADOS del DIARIO DE LA MARINA lo leen millares de personas que buscan a diario sirvientes, empleados, personal técnico, etc., y si usted figura entre los que se ofrecen tiene la oportunidad de colocarse.

30 PALABRAS, 3 DIAS, 10 CENTAVOS

## Los Piratas no Robaron Para Enterrar Oro

WASHINGTON, junio 5. UP.—El oro pirata, que se dice escondido por los salteadores del mar, no es más que leyenda y fábula, pues todos los relatos de tal clase son pura ficción, a juicio del doctor Krieger, del Instituto Smithoniano, que acaba de regresar de unas excavaciones en las Antillas.

El doctor Krieger ha explorado y excavado casi todos los lugares donde se rumoraba que los piratas habían ocultado su oro. Sus excavaciones no han estado nunca relacionadas directamente con la busca de tesoros escondidos, pero siempre los ha tenido en cuenta en sus estudios.

"Yo no he encontrado todavía ninguna huella de los tesoros piratas, ni creo que se haya encontrado ninguno—dijo el hombre de ciencia—. He llegado a la conclusión de que jamás han existido, a pesar de los relatos de Stevenson y Poe.

"No creo que los piratas hubiesen enterrado sus botines. En primer lugar, los piratas no saqueaban los buques para enterrar la riqueza que obtenían. Es cierto que robaron centenares y millares de pesos, en productos; pero se dividían el botín y no lo enterraban.

"No creo que haya oro pirata enterrado en cantidad suficiente para costear un barco pesquero de buen tamaño".

## RENE COUZINET, UN JOVEN DE 23 AÑOS, TRATA DE REPETIR LA HAZAÑA REALIZADA POR CHARLES LINDBERGH

**El mismo fabrica su propio avión, consigue recursos para su empresa "milagrosamente" y cautiva con sus "cosas" el corazón de los pilotos avezados ya a todas las peripecias**

**RENE COUZINET PROYECTA NADA MENOS QUE EL VUELO DIRECTO ENTRE PARIS Y NUEVA YORK**

**Es verdaderamente emocionante el relato de las penalidades agotadoras de otra voluntad menos decidida, sufridas por el joven Couzinet para conseguir dinero, motores y piloto**

*Por Clement DUVAL*

**Corresponsal Especial de EL DIA RIO DE LA MARINA.—Carta cablegráfica vía Londres-New York**

PARIS, junio 1o.—Aunque con la conquista del Atlántico del Norte, en viaje de Europa a América, por el Barón Huenefeld y su piloto el capitán Koehler, la gloria de tan difícil vuelo no será tan grande, Francia contempla con interés los esfuerzos del joven René Couzinet, piloto y mecánico de 23 años, constructor del "Arco Iris", avión que tratará de cruzar el gran charco este verano.

Los trabajos de Couzinet para conseguir los fondos necesarios para este avión forman una de las páginas más brillantes de la aviación mundial. Ya Charles Lindbergh demostró lo que la juventud entusiasta puede llegar a hacer en el nuevo ramo de comunicaciones. Lindbergh, sin embargo, tenía capital cuando inició sus pesquisas; tenía amigos poderosos, y tenía como "back ground" al gran continente y a la República más rica del mundo.

Couzinet, por el contrario, no tenía un centavo, no gozaba de reputación como piloto, carecía de amigos poderosos, y trabajaba en la Francia empobrecida, en un continente empobrecido y desconfiado. Esta diferencia hace el trabajo de Couzinet más arduo, y si llega a triunfar, hará su gloria más intensa.

El 21 de mayo del año pasado cuando como una enorme águila caída de las nubes, aterrizó Lindberg en Le Bourget, en presencia de frenéticas multitudes, René Couzinet, entre esas multitudes estaba un joven francés, sin un "sou", pero con el entusiasmo de la buena salud y de 22 abriles. Toda la noche estuvo el joven en el aerodromo; al despuntar el alba llegaba al hotel; y el propietario, todavía despierto, le acosó con miles de preguntas.

Couzinet le contó lo que había visto; le habló del "Espíritu de San Luis", de Lindbergh, de América. Y el viejo propietario, patriota, como buen francés, se quejó de la falta de recursos que impedían a Francia construir un avión del tipo de Lindbergh para su viaje trasatlántico.

"Si tuviera el dinero,—dijo Couzinet,—construiría una máquina y haría el viaje".

"Tengo en el banco cien mil francos", dijo esperanzado el propietario del hotel,—"están a tu disposición".

"Es algo, es un principio, pero para un avión de tal naturaleza se necesitan muchos centenares de miles de francos. No se desmayó el joven, sin embargo, y en agosto comenzó a trabajar en la construcción del avión. Poco le duraron los cien mil francos. Pero no se desanimó.

Se dió a la tarea de solicitar recursos. En un país como Francia esta tarea es más difícil que el mover una montaña. Pero el entusiasmo del joven se comunicó a otros, y bien pronto Couzinet tuvo a su disposición los fondos necesarios para proseguir la obra.

Ya tenía la máquina forma de ave cuando las empresas que construían aviones para vuelos trasatlánticos se dieron cuenta de que tenía un competidor en Couzinet, y en seguida ofrecieron dinero al joven para que abandonara sus planes.

**LA PESADILLA DEL ULTIMO**

El día último de cada mes era pesadilla para Couzinet. El reunir los fondos para los pagos era una tarea digna de un titán. Llegó un día que no teniendo fondos para hacer frente a los gastos, y agotados todos los recursos, el joven pensó en declararse en quiebra. Solamente lo detenía el orgullo. A eso de las tres de la tarde los operarios frente a la oficinita amenazaban cargar con cuanto encontrasen para conseguir sus salarios.

Couzinet estaba encerrado con uno de sus benefactores, que ya se habían arrulnado en la empresa. A las tres y media se abrió la puerta y entró un extraño con un cheque en la mano. Explicó que había venido en avión de Sur Africa y que deseaba contribuir con algo a la empresa. El cheque estaba hecho a la orden de Couzinet y la suma era de diez mil francos. El joven declara que creyó por un momento que todo era un sueño.

Para colmo de desgracias, un día después de haber pasado toda la mañana solicitando recursos, y de haber logrado reunir 2,500 francos, fue asaltado en plena calle, y perdió el dinero. "Fue entonces,—dice hoy el joven,—que se me ocurrió suicidarme".

Y así, día tras día, sacrificio tras sacrificio, el entusiasmo fue comunicándose, a los operarios y tres de ellos a veces entregaban al joven mecánico la mitad de sus salarios para invertirlos en la obra, y el mismo Bleriot, compadecido de tanto sacrificio heroico ayudó con cien mil francos, hasta que por fin el avión estuvo terminado. Solamente faltaba el alma del cuerpo. Los motores estaban todavía en el aire.

René Couzinet fue entonces a ver René Lacoste, el famoso jugador de tennis, esperando animarlo a ayudarle. Lacoste llevó a su tocayo a casa de su padre, el gerente de la Compañía Hispano Suiza, y éste entregó al joven seis motores; tres para experimentos y tres para mantenerse en reserva para el viaje trasatlántico.

Y para completar el favor, Lacoste padre, se comprometió a correr con los gastos de la máquina y sus tripulantes, después que llegasen a América, si llegaban. Loco de alegría Couzinet salió a la calle. La gente le miraba con extrañeza. Algunos que le conocían se tocaban las sienes con el dedo y exclamaban:

"Pobre joven, se ha vuelto loco de tanto pensar en los vuelos trasatlánticos".

Llegó Couzinet a su tallercito y abrazó a todos sus operarios. "Tenemos los motores! Tenemos los motores"! explicaba a sus compañeros de trabajo. Tanto fue el ruido de aquellos entusiastas que llegó hasta los oídos del famoso as Maurice Drouhin.

Y Drouhin se hizo trasladar en seguida al taller de Couzinet. Llegó cuando el joven se lamentaba de la falta de un piloto. "Y aunque lo tuviéramos, no podríamos pagarlo", decía tristemente René.

Fue entonces cuando Drouhin hizo su dramática entrada en el recinto.

"Yo pilotearé y no cobraré un sou"'.

Se formó ahí mismo un triunvirato. Couzinet, Drouhin y otro joven que había contribuido con todos sus recursos a la obra. Ya Drouhin ha hecho las pruebas y se manifiesta contentísimo del avión. La máquina está lista. Las enormes alas construídas a costa de muchas lágrimas están listas para conducir a Drouhin y Couzinet por los espacios. La máquina se eleva con la facilidad de un cóndor; en el aire navega con gracia y responde con ligereza al timón.

El viaje se emprenderá de un momento a otro. El "Arco Iris" tal vez siga la suerte de los aviones que lo han precedido. Pero si entre los elementos hay gestos de sacrificio, de entusiasmo, de gallardía, Couzinet triunfará. Y cuando llegue al aerodromo americano, seguramente que estará allí el joven que inspiró tanto sacrificio, el glorioso Carlos Augusto Lindbergh, con los brazos extendidos, dispuesto a dar el abrazo de bienvenida a Drouhin y a René Cou-

## ESPAÑOL FUSILADO EN MEXICO

CIUDAD MEXICO, junio 5.—(SR).—Esta mañana fué pasado por las armas en Colina, Guadalajara, el súbdito español Francisco Indart, capturado por las fuerzas al mando del General Escalante cerca de Barrancas, Atentiquí mandando en unión de un tal Beltrán un grupo rebelde.

Indart era persona muy conocida en Colina y Guadalajara, por lo que la ejecución ha causado intensa sensación en toda aquella zona.

## DESORDENES EN LA UNIVERSIDAD DE BERLIN

BERLIN, junio 5. (UP).—La policía ocupó hoy la Universidad de Berlín, situada junto a la Gran Avenida Unter den Linden (Bajo los Tilos) debido a una reyerta tumultuaria, de grandes proporciones, entre estudiantes antisemitas y republicanos.

La policía desalojó el edificio universitario. Los antisemitas agredieron a los estudiantes judíos, pero la policía dió fin a la lucha esgrimiendo sus clubs.

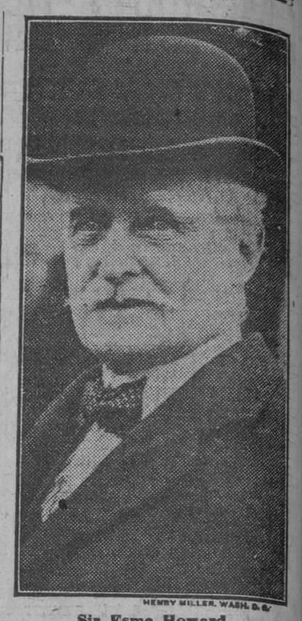

HENRY MILLER, WASH. D. C.

**Sir Esme Howard**

LA ACTUALIDAD GRAFICA.—Ultimo retrato — obtenido esta semana en el soportal de la Casa Blanca — del Embajador de Su Majestad Británica cerca del Blanca—del Embajador de S. M. Británica cerca del Gobierno de Gobierno de Washington. Mr. Howard está interviniendo, al tenor de sus poderes, en el magno conflicto chino-japonés, hoy de gravedad suma en la política del Extremo Oriente.

## EL ALCALDE FUE DE INSPECCION POR LOS CABARETS

**En los visitados por el Mayor, hasta la hora de cerrar esta edición, halló normalidad**

Con el objeto de conocer, por observación directa, el funcionamiento de los diversos cabarets que funcionan en la Ciudad, el Alcalde doctor Miguel Mariano Gómez, hizo anoche un recorrido por los mismos, de incógnito, acompañado por el funcionario del Municipio señor Peláez.

La inspección Alcaldicia se llevó a cabo en los cabarets "La Llave", de Paula y Oficios; "La Verbena" de Oficios 88; "La Giralda" de Egido y Picota y "Chicago", sin que en ellos encontrase nada anormal.

A la hora de cerrar esta edición, el doctor Miguel Mariano Gómez seguía su recorrido, tomando gaseosas.

**AGUA PLUTO**

El purgante natural de las Américas

4599 alt 26d-1º

LA MAYOR
32 EDIFICIOS
600 EMPLEADOS
SARRÁ
DROGUERIA
ABIERTA TODOS LOS DIAS
TODA LA NOCHE LOS MARTES

## Farmacias de Turno

**MIERCOLES**

| Dirección | Teléfono |
|---|---|
| **HABANA** | |
| Zenea 91 | A-4560 |
| E. Palma y Trocadero | A-4052 |
| Escobar 48 | U-6413 |
| R. M. Alonso y San José | A-4672 |
| Miguel Aldama 68 | A-4022 |
| A. de Simón Bolívar 109 | M-3488 |
| A. de la República 159 | A-4468 |
| V. Ruiz Luzuriaga 24 | M-1593 |
| G. S. S. Figueras 33 | A-7818 |
| Ricla 2 A | M-5044 |
| I. Agramonte 36½ | M-8589 |
| Habana 112 | A-2888 |
| Villegas 33 | A-2210 |
| Habana 187 | A-6004 |
| Carlos III y A. Menocal | U-4208 |
| Zenea 230 | U-4913 |
| Máximo Gómez 246 | A-5084 |
| Padre Varela 86 | A-1935 |
| Padre Varela 32 | U-5195 |
| Zenea y Oquendo | U-2324 |
| Benjumeda 7 | A-3721 |
| G. Carrillo y S. Francisco | U-3577 |
| Castillo y Sta Rosa | M-1919 |
| Tenerife 74 | M-2251 |
| **VEDADO** | |
| 17 esquina a 20 | F-4528 |
| 23 y G | F-1142 |
| Calzada entre A y B | F-1018 |
| **VIBORA** | |
| O'Farrill y J. A. Saco | I-2656 |
| 10 de Octubre 518 | I-1295 |
| 10 de Octubre 695 | I-5559 |
| San Francisco 36 | I-2207 |
| **JESUS DEL MONTE Y SANTOS SUAREZ** | |
| Flores y Serafines | I-8845 |
| 10 de Octubre 383 | I-2468 |
| Santos Suárez 10 | I-6332 |
| Juan Delgado y Lacret | I-5372 |
| Rodríguez y Dolores | I-3013 |
| **LUYANO** | |
| Calzada de Luyanó 74 | I-2283 |
| Santa Ana y Guasabacoa | I-3907 |
| Herrera 50 | No hay |
| J. Alonso e Infanzón | X-2017 |
| **CERRO** | |
| Cerro 859 | I-1486 |
| Vista Hermosa 14 B | A-4849 |
| B. Herrera y Palatino | I-2119 |
| San Pablo 36 | U-4226 |

Nota: Este grupo deberá prestar el servicio público todo el día y la noche de los domingos siguientes: FEBRERO 26, ABRIL 8, MAYO 20 JUNIO 1, AGOSTO 12, SEPTIEMBRE 23, NOVIEMBRE 4, DICIEMBRE 16.

M.E.C.D. 2016

# "EL FASCISMO NO QUIERE NADA CON LOS ITALIANOS QUE RENIEGAN DE SU ORIGEN MUSSOLINI"

## "LAS RESTRICCIONES DE LOS ESTADOS UNIDOS A LA INMIGRACION, DEJAN A ITALIA TOTALMENTE INDIFERENTE"

Durante un discurso pronunciado por el dictador en el Senado, dijo que las restricciones inmigratorias causaron dolor en Italia, pero que ahora su restricción es voluntaria

ROMA, junio 5 (UP).—"Las restricciones de inmigración de los Estados Unidos dejan a Italia perfectamente indiferente", dijo hoy en el Senado el primer ministro Benito Mussolini en un discurso en el que pasó revista a toda la política extranjera italiana.

El jefe del Gobierno dijo que los motivos que forzaron las restricciones inmigratorias causaron dolor en Italia, pero que esta nación desarrolla ahora una política de restricción voluntaria.

"Es asunto interior de los Estados Unidos modificar sus leyes de inmigración en la forma que les convenga—declaró Mussolini.— En lo que concierne a los italianos naturalizados en los Estados Unidos, hay que considerarlos como ciudadanos norteamericanos, es decir, extraños a nosotros. Solo nos ocupamos de los que se enorgullecen de su origen".

"El fascismo ha logrado, al fin, que se le reconozca en debida forma en el extranjero,—añadió luego Mussolini.— Durante mucho tiempo, han prevalecido interpretaciones erróneas de aquel, pero al divulgarse fuera de Italia los estatutos fascistas, se ha dado fin a los conceptos falsos.

"Las relaciones italianas con todas las naciones de Hispano-America son cordialísimas, aunque solo se ha firmado un pacto de naturaleza política, que ha sido con Chile".

El primer ministro se refirió después a la situación en los Balcanes y aún llegó a mencionar el caos chino. Es difícil determinar el significado de las guerras civiles de ese gran país asiático o predecir sus consecuencias, que podrían ser muy graves para las empresas bancarias y comerciales italianas. Mussolini espera salvaguardar los intereses de Italia mediante convenios amistosos.

Hablando de Alemania, Mussolini dijo que "las relaciones con esta nación podrían ser infinitamente mejores, si la cordialidad no fuese perturbada por ciertos irresponsables que pretenden, absurdamente, intervenir en cuestiones de política interna italiana".

El primer ministro describió la proposición de Italia para reducir los armamentos, en la forma siguiente:

Benito Mussolini

Primero—Reconocimiento de la inter-dependencia de toda clase de armamentos.

Segundo—La proporción de los armamentos debe basarse en el status quo.

Tercero—La limitación de los armamentos no debe ser absoluta, sino relativa a los totales de los demás Estados, así como igual al de la potencia continental que esté mejor armada.

Cuarto—El Gobierno italiano está dispuesto a aceptar la proporción menor, siempre que no le exceda ninguna potencia continental.

Quinto—Los métodos de lograr la limitación deben ser de máxima sencillez y no implicar la necesidad de un control exterior.

Benito Mussolini dijo después que el éxito de la diplomacia italiana ha sido evidente en todas partes.

"La amistad entre Italia e Inglaterra es profunda y sincera", terminó diciendo el dictador.

El discurso de hoy ha sido el más largo pronunciado por Mussolini.

## *El Nuevo Gobierno Alemán*

BERLIN, junio 5, (SR.)—Parece confirmarse que el partido socialista designará el nuevo Primer Canciller del Reich, el cual será von Muller, que tratará de formar una coalición de Weimar con el partido centrista, los demócratas y los socialistas aunque seguirá siendo la principal figura del Gabinete el doctor Streseman.

Muller, en su carácter de Primer Canciller, firmó la paz que puso término a la guerra mundial.

El día doce del corriente el doctor Marx hará entrega al Presidente Hindemburg de la renuncia del Gobierno en pleno.

Indícase para Ministro del Interior a Herr Severing y los socialistas también nombrarán las carteras de Trabajo y Finanzas.

## "SOUTHERN CROSS" PARTIRA MAÑANA PARA AUSTRALIA

Los cuatro aviadores que han hecho el vuelo a las islas Fiji están dedicados al descanso

SUVA, Islas Fiji, junio 6. (UP) (Miércoles).—Mientras los mecánicos trabajan activamente haciendo pequeñas reparaciones y ajustes en los motores del aeroplano transpacífico "Southern Cross", el capitán Charles Kinsford-Smith y sus tres compañeros descansaban hoy preparándose para realizar la última de las etapas de su vuelo desde California a Australia, que se cree sea dentro de dos días.

Los cuatro aviadores han sido agasajados por toda la población ,tanto por los indígenas como por los blancos.

Esta noche todavía no se había llegado a una decisión por Harry B. Lyon y James Wagner, miembros norteamericanos de la tripulación del aeroplano, respecto a si atenderán los ruegos de los australianos, quienes les han pedido que continúen el vuelo hasta Brisbane.

Según los planes originales los dos norteamericanos se quedarían en Suva, continuando el vuelo el capitán Kingsford y su co-piloto Charles Ulm.

El as australiano de la guerra, encargado del vuelo, está deseoso de partir inmediatamente, y pasó hoy mucho tiempo inspeccionando los campos próximos a Suva con el fin de escoger uno que sea conveniente para la partida.

### EN VISPERAS DEL VUELO A LONDRES.

SAN JUAN, Terranova, junio 5 (UP).—Esta noche se suspendió hasta que haga buen tiempo el vuelo del monoplano Friendship, con Miss Amelia Earhart y sus compañeros, Wilbur Stultz y Lew Gordon, para realizar la difícil travesía aérea del Atlántico hasta Londres.

Completados los preparativos, los aviadores abrigan absoluta confianza en el éxito.

"Creo que saldremos triunfantes en este vuelo sobre el Atlántico, nos dijo Miss Earhart. "Enviaremos radiogramas con la mayor regularidad dando cuenta de nuestros progresos".

### SEGUIRAN HASTA AUSTRALIA LOS AVIADORES DEL CRUZ DEL SUR

SUVA, Islas Fijo, junio 6, miércoles. (UP).— Los cuatro aviadores que forman la tripulación del monoplano Cruz del Sur permanecerán unidos hasta que lleguen a Sydney, Australia, meta de su gran vuelo Trans-Pacífico desde Oakland, California. Así lo anunció hoy el Capitán Charles Kingsford-Smith, jefe del aparato.

El aviador declaró también que reanudará su vuelo lo más pronto posible después de encontrar una buena pista para la arrancada, por el momento su principal preocupación.

Lyon el navegante del aeroplano, y Warner, el radio-operador, iban a ser dejados en Suva, según los primeros planes, continuando solos Kingsford-Smith y Ulm, los dos pilotos.

## BOUISSON, REELECTO PRESIDENTE DE LA CAMARA

PARIS, junio 5. (UP).—Fernand Bouisson, presidente socialista de la Cámara de Diputados, fué reelecto hoy para el cargo, derrotando a Franklin Bouillon, 327 por 242.

Bouisson obtuvo el año pasado la mitad del Premio Nobel de la Paz.

## Inspira Poca Confianza el Mensaje que se Dice Recibido en Siberia Aunciando Que el Italia Descendió en la Tierra de Francisco José y Que Solicita le Den Auxilio

## UNA EXPEDICION DE AEROPLANOS SALDRA HOY PARA LA TIERRA DE FCO. JOSE CON EL FIN DE EXPLORAR

También se ha ordenado que un buque rompe-hielos salga inmediatamente a prestar socorro, acercándose todo lo que los hielos lo permitan a la región antes expresada

### MUCHOS EXPLORADORES Y PERITOS CREEN QUE SON FALSOS LOS MENSAJES QUE CIRCULAN

El capitán Sora ha regresado de un viaje de reconocimiento a lo largo de la bahía Mosel, sin haber podido obtener noticia alguna acerca del "Italia".—Holm tampoco halló nada

A BORDO DEL VAPOR "HOBBY" FRENTE A SPITZBERG, junio 5. (U. P.) — El teniente Luetzow Holm, aviador noruego, regresó hoy de su primer vuelo en aeroplano para reconocer estas regiones, sin hallar rastro alguno del gran dirigible ni de los cazadores italianos que desembarcaron del "Cittá di Milano".

El vapor "Braganza", fletado por el Gobierno italiano para buscar a los aviadores perdidos, envió un radiograma informando que el capitán Sora había regresado de un viaje de reconocimiento a lo largo de la bahía Mosel, sin obtener tampoco noticia alguna acerca del dirigible "Italia".

El capitán Sora interrogó al cazador sueco Erickson, que se encuentra en aquellas cercanías desde hace un año, respecto a si había oído el ruido de motores, recibiendo una respuesta negativa.

En la región visitada por el capitán Sora se han registrado grandes temporales de hielo.

### OTRA VEZ EN AUGE EL RADIOGRAMA DE QUE NOBILE ESTA EN SALVO

MOSCU, junio 5. (U. P.) —Oficialmente se anuncia esta noche que una estación de radio del Gobierno en Obdosk, Siberia septentrional, ha recibido un mensaje que se dice proviniente del general Umberto Nobile, comandante del dirigible "Italia", anunciando haber descendido en la Tierra de Francisco José y que necesitan socorros.

El mensaje dice:

"El dirigible "Italia" descendió en la Tierra de Francisco José. SOS".

Los funcionarios del Soviet y los miembros de la Embajada italiana querían dejarse convencer esta noche de que Nobile será hallado en la Tierra de Francisco José.

El Gobierno anunció que mañana partirá para la Tierra de Francisco José una expedición con aeroplanos, a fin de explorar el territorio en busca de Nobile, y se ha ordenado a un buque rompehielos que salga inmediatamente a prestar socorro, acercándose todo lo que los hielos permitan a aquella región.

### MAS AEROPLANOS DE AUXILIO

MOSCOU, junio 5. (UP).— El Comité de Auxilios al dirigible "Italia", que preside el Ministro de Asuntos Interiores, M. Munschlicht, resolvió esta noche enviar dos aeroplanos desde Leningrado a Arkangel y de allí a Nueva Zembla, lugares en que se establecerán dos bases de operaciones. La más septentrional será en la península de Litke. Los dos aeroplanos probablemente saldrán el jueves.

El primer anuncio de que el mensaje de Nobile se había interceptado se recibió por conducto de un remolcador que se encuentra en Munmaks, el cual recogió el informe de Obdosk.

Desde que el general Nobile trasmitió hace once días un mensaje desde el "Italia", diciendo que sus máquinas no funcionaban y que se veía obligado a variar la ruta en la dirección del viento, ninguna noticia definitiva había vuelto a recibirse de los exploradores polares. Durante varios días circularon noticias persistentes dando cuenta de que los amateurs de radio habían interceptado mensajes del dirigible polar, pero los expertos de esta ciudad y de otras partes no concedieron crédito alguno a tales rumores.

Cottwaldt, noruego que cruzó el Polo Norte en el "Norge", había aconsejado a Nobile que utilizara una longitud de onda de 23 a 25 metros, y de esto se deduce que los mensajes interceptados en Escandinavia y en Siberia hayan podido tener su origen en la estación inalámbrica de Nobile.

La confirmación de la noticia referente a que la estación oficial inalámbrica de Obdosk, había recibido el mensaje SOS, ha dado por resultado que todas las expediciones de auxilio se concentren en la dirección de la Tierra de Francisco José, y las embarcaciones para la navegación entre hielos ancladas en Murmansk y Arkángel han recibido orden de hacer provisiones para partir a la mayor brevedad posible hacia ese rumbo. Se cree que Nobile ha podido establecerse allí aprovechando el equipo y suministros del "Italia", creyéndose que si dispone de todos los que llevó, tendrá suficiente para mantenerse durante muchas semanas.

A pesar de todo esto, hay muchos exploradores y peritos que creen falsos e inventados los mensajes de radio que circulan, desgraciadamente, afirmando que será vana e inútil la expedición que con tan buenos propósitos manda el Gobierno Soviet a la Tierra de Francisco José.

## PROXIMO VUELO ENTRE MEXICO Y WASHINGTON

Veinte rebeldes mejicanos han sido muertos en un combate con las tropas leales al gobierno

CIUDAD MEXICO, junio 5. (SR).—Esta noche ha tenido lugar el banquete de despedida que ofrece el periódico "Excelsior" al aviador Capitán Emilio Carranza, asistiendo los altos funcionarios del Gobierno, periodistas y el comité organizador del vuelo México-Washington-México, en pleno.

Si reina buen tiempo saldrá el jueves temprano. Los funcionarios americanos, después de hacer patente su gran interés por conocer la fecha de la salida, han dado órdenes para que se le den todas las facilidades.

### ASAMBLEA MEXICANA DE MAESTROS

CIUDAD MEXICO, junio 5. (SR)—Ha terminado sus sesiones la asamblea que organizó la Federación Nacional de Maestros. Entre los temas de gran importancia aprobados cuéntase el de las nuevas orientaciones del Kindergarten no tan solo como un elemento de intuición para los niños sino hasta de horizonte moral para la mujer, en virtud del íntimo contacto que existe entre ellas y el hogar.

### NUEVO POZO PETROLERO

CIUDAD MEXICO, junio 5. (SR)—El Departamento del Petróleo anuncia que acaba de brotar un pozo en el Estado de Chiapas en terrenos de una poderosa empresa americana que comenzó sus exploraciones hace poco tiempo, conociendo que el subsuelo de ese territorio es rico en aceite mineral. Con vista de ello varios elementos mexicanos organizarán una fuerte empresa para dedicarse a exploraciones allí.

## Sánchez Bustamante, Doctor in Honoris Causa Por la Universidad de Columbia

NUEVA YORK, junio 5. (U. P.)

DESPUES de haberse otorgado el grado de doctor in honoris causa por la Universidad de Columbia al doctor Antonio Sánchez de Bustamante, internacionalista cubano considerado como autoridad eminente en derecho internacional, fué huésped de honor esta noche en un banquete celebrado en la Facultad y organizado por la junta de patronos de la Universidad citada.

Las ceremonias para la concesión del grado honorario se habían organizado para celebrarlas al aire libre, pero a causa de la lluvia se llevaron a cabo en el Gimnasium de la Universidad.

A pesar de la gran capacidad del citado Gimnasium, numerosas personas que se proponían asistir al acto no pudieron obtener acceso en el local, que estaba completamente ocupado.

Al otorgarle el grado, el doctor A. V. Williams Jackson, profesor de lenguas indo-iranias, pronunció un discurso en nombre de la Universidad, enumerando los éxitos del doctor Sánchez de Bustamante, poniendo especialmente de manifiesto su labor como miembro del Tribunal Permanente de Justicia Internacional de La Haya, y como presidente de la Sexta Conferencia Panamericana celebrada remientemente en la Habana.

También hizo mención de sus labores como presidente de la Asamblea Constituyente de Cuba.

El doctor Bustamante fué designado para el grado por el doctor Nicholas M. Butler, presidente de la Universidad de Columbia, que es admirador del jurista cubano y amigo personal suyo.

Otras tres personalidades que también han recibido hoy grados honoris causa fueron Paul Luis Charles Claudet, embajador francés en los Estados Unidos: Antonio Barceló, senador de Puerto Rico, y Albert Charles Fox, presidente del Colegio San Javier de Cincinnati.

Una característica de la ceremonia fué el discurso de despedida del doctor Butler a más de cuatro mil estudiantes graduados.

NOTICIAS DE HISPANO-AMERICA

## AYER TARDE PRESTARON JURAMENTO LOS NUEVOS MINISTROS LLAMADOS PARA FORMAR EL GABINETE BOLIVIANO

La policía de Buenos Aires busca activamente a un italiano al que se cree autor o complicado en la colocación de las bombas que hicieron explosión últimamente en la capital

### LUTO OFICIAL EN TODA LA REPUBLICA DE BOLIVIA POR LA MUERTE DE UNA POETISA

El doctor Enrique Martínez, gobernador de la provincia de Córdoba, en la Argentina, renunciará en breve su cargo a fin de aceptar la vicepresidencia de la República

—La policía busca a Severino di Giovanni, anarquista italiano, por suponérsele complicado en la colocación de las bombas que hicieron explosión recientemente en esta capital y que costaron la vida a varias personas e hirieron a unas cuarenta más.

Se dice que Giovann había estado en el departamento de pasaportes del Consulado italiano pocos minutos antes de la explosión que destruyó el edificio y causó varias víctimas.

Giovanni ha estado preso en varias ocasiones, una de ellas con motivo de la bomba que hizo explosión en la sucursal del "The National City Bank" en esta ciudad. Aunque hizo protestas de inocencia, dijo que la explosión era "una cosa gloriosa".

El anarquista también fué arrestado por causa de las manifestaciones que se celebraron a raíz de las ejecuciones de Sacco y Vanzetti en Massachusetts.

La policía descubrió hoy dos enormes bombas ocultas bajo el piso de una casa, y se cree que Giovanni haya tenido participación en su manufactura. Una de las bombas pesa treinta y cinco kilogramos y la otra diez.

### LUTO NACIONAL POR UNA POETISA

COCHABAMBA, Bolivia, Junio 5. (UP.)—Ha fallecido hoy en esta ciudad la poetisa Cala de la Zamadio. El Gobierno ha ordenado que se guarde luto oficial en toda la República.

### EL NUEVO GOBIERNO BOLIVIANO

LA PAZ, Bolivia, Junio 5. (UP.)—El Presidente ha anunciado hoy la formación de un nuevo Gabinete, constituido por los siguientes jefes políticos:

Ministro de Estado Abel Iturralde.

Ministro del Interior, Mariano Zambrana.

Ministro de Hacienda, Alberto Palacios.

Ministro de Obras Públicas, Damian Rojas.

Ministro de Instrucción, Aniceto Solares.

Ministro de la Guerra, Héctor Suárez.

Los nuevos ministros prestaron juramento esta tarde.

BUENOS AIRES, Junio 5.(UP.)—El doctor Enrique Martínez, gobernador de la provincia de Córdoba, renunciará en breve su cargo para aceptar la vice-presidencia de la República, que dimitirá el vicepresidente electo po rlos personalistas, señor Beiro y el que por estar enfermo no tomará posesión. Así dice una declaración autorizada hecha hoy.

### LA FRONTERA BRASILEÑO PERUANA

RIO JANEIRO, Junio 5. (UP.)—El Contralmirante Alves Pereira de Silva, jefe de la comisión brasileña nombrada para fijar las fronteras del Brasil y Perú, ha presentado al ministro de Estado un informe en el que dice que la frontera ha sido estudiada en toda su extensión, y fijado su curso.

### EL BRASIL Y LA LIGA DE LAS NACIONES

RIO JANEIRO, Junio 5. (UP.)—El ministro de Estado brasileño ha enviado hoy instrucciones por cable al ministro de su nación, en Berna, para que aclare la cuestión de la participación brasileña en las instituciones aliadas de la iga de las Naciones, después de la retirada del Brasil de la Liga.

La cuestión de si el Brasil tiene derecho a participar en las labores del Tribunal de la Haya, del Bureau Internacional del Trabajo y de otras organizaciones, se planteó al retirarse de la Liga, pero como no existen precedentes se cree que el asunto se someterá a la decisión del Tribunal de la Haya.

El ministro de Estado dijo que el Brasil jamás ha pedido, ni solicitado ni desea ahora, ningún derecho o privilegio para participar en esas organizaciones aliadas. Cuando el Brasil se retiró de la Liga expresó que cooperaría a las referidas instituciones si la Secretaría de la Sociedad de las Naciones así lo deseaba.

Cuando el Brasil se retiró, puso a la disposición de la Liga fondos suficientes para pagar su participación en las actividades de las organizaciones aliadas a la Liga.

### EL CORPUS CHRISTE EN PERU

LIMA, Junio 5. (UP.)—El Arzobispo Lisson, en una carta a los periódicos, anunció esta noche que "por razones graves", se trasladará la procesión anual del Corpus Chirsti, del primer jueves de junio, fecha tradicional, al 10 de este mismo mes.

### LOS ALCOHOLES EN COLOMBIA

BOGOTA, Junio 5. (UP.)—Una comisión de la Cámara estudia la ley contra los alcoholes y calcula que el Gobierno deberá desembolsar $5,000.000 el primer año de la vigencia de la ley, para indemnizar a los departamentos por la merma, que sufren sus rentas.

### CASAS BARATAS EN VENEZUELA

CARACAS, Junio 5.—(UP.)—El Congreso discute la creación de un Banco Obrero para fomentar la constitución de habitaciones baratas.

## LOS VIAJEROS DE CUBA QUE PASAN POR NUEVA YORK

Conocidas personalidades de la política y sociales aparecen en la extensa lista

NUEVA YORK, junio 5. (Zárraga, desde nuestra Redacción en el Hotel Alamac, Broadway and 71st. Street).—En viaje de recreo han salido para España, después de haber pasado por esta ciudad, procedentes de la Habana, los conocidos comerciantes habaneros, señores José Alvarez y Evaristo Fernández y el popular Regino López.

Para España también embarcó el señor Ramón Rionda, hermano del hacendado señor Manuel Rionda, y la señora Ramona Antuña, con su familia.

Para Washington salió hoy la distinguida esposa del embajador de Cuba, señora María Luisa Sánchez de Ferrara, que con su hermana, la señora Fredesvinda Sánchez de Aguirre, ha pasado en Biston varios días.

En el vapor "París" salió con rumbo a Europa, el señor Francisco Fernández Aguirre, después de haber pasado una temporada en el Hotel Alamac.

A este hotel llegaron ayer, procedentes de la Habana, el doctor Frank Carrillo y la esposa del doctor Luis Rossains, con sus bellas hijas Elena y Ofelia.

Desde hace varios días es huésped de Nueva York, el administrador de "La Semana", señor Enrique Yañiz.

Por la ruta de la Florida han llegado ultimamente, el señor Gustavo González Beauville, el hacendado camagüeyano señor Antonio Pérez; el Representante señor Manuel Alfonso, la señora Carmen Tarafa, la familia del señor Govin, y los señores Antonio Desquiron Palacios, Pedro Montalve, Nemesio Urrechaga, Francisco Carrillo Ruiz y Lorenzo San Cristóbal.

También llegaron la escritora venezolana, Teresa de la Parra, que continuará en breve viaje a París, y el nuevo canciller del Consulado de Cuba en Nueva York, señor Eugenio Portales.

A bordo del "Siboney" llegaron de la Habana, el Secretario de la Presidencia, doctor Viriato Gutiérrez, el Capitán del Ejército Cubano señor Pablo Molinet; el señor Alfredo Recio, con su familia; el presidente de la Compañía Cubana de Cemento "El Morro", señor José E. Cartaya, las señoritas María y Consuelo Kohly, acompañadas de su madre, y los señores Raimundo Odriozola, Henry H. Haas, Serto Capote, George R. Pérez Cano, Juan Collazo y Alberto Sainz.

## LOS REYES BELGAS, HACIA EL CONGO

AMBERES, Bélgica, junio 5. (UP)—Los Reyes Alberto e Isabel de Bélgisa salieron hoy por este puerto en dirección al Congo.

## DIEZ VAPORES VENDIDOS POR 2,500,000 PESOS

WASHINGTON, junio 5. (SR).—La Junta de Embarques (Shipping Board) ha vendido la línea del Africa Occidental, formada por diez vapores con un total de ochenta y dos mil toneladas brutas, a la Barbe Steamship Company de New York por la suma de dos millones y medio de pesos.

## TERMINADO EL INCIDENTE ENTRE ITALIA Y YUGOESLAVIA

BELGRADO, Yugo-Eslavia, junio 5. (UP).—El Ministro de Italia informó hoy al Ministerio de Estado de Yugoeslavia, que el Gobierno de Roma considera que el reciente incidente internacional ha terminado con la nota de Belgrado en que se dan satisfacciones a Italia, y se promete hacer las reparaciones oportu-

## Mujeres Rivales por los Vuelos Trasatlánticos

"La Reina de los Diamantes" tiene probabilidades de ser la primera que cruce el Océano

NUEVA YORK, junio 5. (UP).—Mabel Boll, la Reina de los Diamantes, que ha estado haciendo grandes preparativos para un vuelo trasatlántico, tenía esta noche más ciertas probabilidades de ser la primera mujer que cruce el océano en aeroplano.

Mr. Kinkade, el experto en motores de la Wright Aeroplane Company, dijo esta noche que el Columbia el famoso monoplano perteneciente a Charles A. Levine, puesto a disposición de Miss Boll, puede estar listo para partir el miercoles, La rival de la Reina de los Diamantes en la empresa, Miss Amelia Earhart, está aún demorada temporalmente en Trepassy, Terranova.

Miss Boll, que ya tiene fama en los círculos aviatorios, por haber sido pasajera cuando el vuelo Nueva York Habana, sin escalas, del mismo Columbia está entregada con todas sus fuerzas nerviosas de mujer resuelta a adelantarse a Miss Earhart y ser la primera que pase el Atlántico.

En el Columbia ha sido instalado un nuevo motor, que Mr. Kinkade ha estado probando durante dos días. Miss Boll, por su parte, declara que saldrá tan pronto como se le entregue el monoplano y pueda encontrar un piloto hábil. Además, naturalmente, el aerodromo de Roosevelt ha de estar en condiciones para la arrancada, es decir, no estar enfangado.

Hoy ha llovido todo el día, y por eso algunos creen que Miss Earhart podrá salir de Terranova hacia Europa antes de que Miss Mabel esté en condiciones de hacerlo con su magnífico aparato.

### THEA RASCHE SE PREPARA PARA SU VUELO

AERODROMO DE MILLER, en Nueva York, junio 5 (UP).— Thea Rasche, la aviatriz alemana que piensa volar a Berlin este mes, dijo hoy que el miercoles trasladará su nuevo aparato Bellanca a Curtiss Field, para hacer las pruebas.

Thea inspeccionó hoy el monoplano.

## LA ESTABILIZACION MONETARIA EN FRANCIA

PARIS, junio 5, (SR.) —El viernes será presentada a la consideración del Congreso la proposición gubernamental que tiende a la estabilización monetaria de Francia, creyéndose que el mismo día quedará aprobada por ambos cuerpos legisladores.

Créese que éste será el asunto parlamentario de mayor resonancia en Francia y que el tipo será de veinte y cinco francos por peso. Las sesiones terminarán por receso a mediados de julio.

HOTEL ALAMAC

Broadway esquina a calle 71.
New York

EL HOTEL PREDILECTO DE LOS CUBANOS Y DE LOS HISPANOS EN GENERAL

Es modernísimo, elegante, económico, a prueba de fuego y está en el corazón de Nueva York cerca de todas partes. Su "chic hispano" es insuperable e inconfundible.

Tres Restaurants, incluso el famoso CONGO ROOF en el vigésimo piso donde se baila diariamente.

Cocina Americana y Española, table d'hote y a la carta. Los precios del Alamac al alcance de todos, son los siguientes:

TODOS CON BAÑO Y DUCHA — Cuarto sencillo para uno, $4.00. Para 2 personas: $6. Cuarto doble, para 1 o 2. $8. Por mes: $150.

Departamentos de sala, un cuarto y baño y ducha, desde $200.00 al mes.

Hay también departamentos con tres o cuatro alcobas, además de la sala y con tres baños, a precios de verano.

Intérpretes y sirvientes de habla española.

Atención especial a la clientela hispana.

¿VA USTED A EUROPA?

Diríjase antes a la OPENROAD TRAVEL SERVICE, oficinas en el Hotel Alamac; son representantes autorizados de las principales Compañías Navieras. La Openroad Travel Service, le facilita el medio de hacer su viaje cómodo.

Los precios de pasajes son EXACTAMENTE los que rigen en las Compañías de Vapores, siendo todo el servicio de la OPENROAD COMPLETAMENTE GRATIS. Oficinas en Londres y París.

Dirección a

ANTONIO AGUERO

GERENTE HISPANO

Hotel Alamac. Broadway and 71 th. St.

NEW YORK

GRAN CONCURSO

DE OPINIONES FEMENINAS SOBRE LOS

POLVOS UN AMOR EN VENECIA

A partir del día 10 del corriente mes de Junio comenzaremos a publicar las Bases del Gran Concurso de Opiniones Femeninas sobre los Polvos UN AMOR EN VENECIA. Será un Concurso movido y simpático en el cual figurarán muy valiosos obsequios.

PERFUMERIA CRUSELLAS - HABANA

LOS VIAJES MODERNOS

Se acerca el momento de preparar su viaje hacia las playas y montañas

HAGA USTED SU PLAN E ITINERARIO

Consúltenos después y le daremos precio fijo comprendiendo TODOS LOS GASTOS (incluso Impuestos y propinas) del viaje proyectado.

INDEPENDENCIA
EFICACIA
CONFORT
90 AÑOS DE EXPERIENCIA DE LA AGENCIA LUBIN, PARIS

HEMOS RECIBIDO EL NUMERO 21 DE

"PARISINA"

VEANOS

"PARISINA"

OBRAPIA 33

(altos de la Bolsa)

TELEFONO A-6509

M.E.C.D. 2016

# DIARIO DE LA MARINA

FUNDADO EN 1832.

DIRIGIDO HASTA 1919 POR DON NICOLAS RIVERO Y MUÑIZ
DIRECTOR: JOSE IGNACIO RIVERO Y ALONSO

Editado por la Compañía DIARIO DE LA MARINA (S. A.), cuyo programa consiste "en la defensa de los intereses generales y permanentes de la Nación cubana, de los especiales de la colonia española establecida en la misma y de la unión y armonía entre los diversos elementos que conviven en el país"—Art. 1o. de los Estatutos.

Presidente: Conde del Rivero.
Secretario: Manuel Abril y Ochoa. Tesorero: Joaquín Pina.
Administrador: Dr. Aurelio Hernández Miró.

OFICINAS: Habana . . . . . Prado 103. Nueva York . . . . . Broadway at 71 st. St. Madrid . . . . . Recoletos 10. París . . . . . 61 Boulevard Haussman.

PRECIOS DE SUSCRIPCION:

| HABANA | | PROVINCIAS | | EXTRANJERO | |
|---|---|---|---|---|---|
| 1 mes | $ 1.60 | 1 mes | $ 1.70 | 1 año | $21.00 |
| 3 idem | „ 4.80 | 3 idem | „ 5.00 | 6 meses | „ 11.00 |
| 6 idem | „ 9.00 | 6 idem | „ 9.50 | 3 idem | „ 6.00 |
| 1 año | „ 18.00 | 1 año | „ 19.00 | | |

SUSCRIPCION DOMINICAL
Sólo para el extranjero.

(Países comprendidos en la Unión Postal)
6 meses . . . . $ 4.20
1 año . . . . „ 8.40

(Países no comprendidos en la Unión Postal)
6 meses . . . . $ 5.00
1 año . . . . „ 10.00

Esta suscripción solo da derecho al número de los domingos.

TELEFONOS:

| | | | |
|---|---|---|---|
| Quejas de suscriptores | A-8404 | Repórters | A-5405 |
| Anuncios clasificados | A-1014 | Deportes | A-4732 |
| de Suscriptores | A-3338 | Departamento de Radio | M-7714 |
| Anuncios Administración | A-5334 | Fotógrafo y Rotograbado | M-6844 |
| Redacción | A-0301 | Imprenta | M-9665 |
| | | Secretario de Dirección | M-9785 |


# El Seguro del Trabajo y la Pensión a la Vejez

## Por TIBURCIO CASTAÑEDA

El señor Urquiaga, distinguido y estudioso Representante de la Cámara, tuvo la bondad de escribirme una afectuosa carta el 3 de Abril último, enviándome una copia del proyecto sobre "Seguro del Trabajo y la Pensión de la Vejez", que había presentado en la Cámara el día 11 de Noviembre de 1927, y autorizaban, además, con su firma, otros seis distinguidos compañeros suyos de Cámara.

Todas mis simpatías acompañan el esfuerzo de tan distinguidos Legisladores en asuntos tan primordiales de las Ciencias Sociales, como dar medios de vida al que, sin culpa suya, se queda sin trabajo, o ayudar a la ancianidad desvalida y alimentarse y vivir.

Ya la población del mundo, y también por tanto la necesitada de auxilio para vivir, son demasiado grandes para que se encomiende a la caridad de los Conventos, que van disminuyendo, el ejercer solos la caridad, aunque esos religiosos se dediquen hoy a la enseñanza, para que los infelices necesitados formen fila ante el torno de una Casa Conventual para recibir la "Sopa boba".

Digámoslo sin empacho, desde luego sin denostar a la Caridad, esta que es un lábaro santo, es insuficiente para atender en cada Nación a los millones de obreros sin trabajo, sumados a los ancianos que no pueden trabajar y por quienes ha de velar el Estado por ser obligación sagrada e imperativa suya, el reemplazar con leyes contentivas de auxilio a los obreros sin trabajo por causas ajenas a su voluntad y a los ancianos desvalidos, por el agotamiento de sus fuerzas físicas causado por la edad provecta.

Yo he leído repetidas veces y acotado con lápiz, para releerlos luego, como lo hice, muchos de los artículos de ese proyecto de Ley del señor Carmelo Urquiaga, que se extiende a diez anchas fojas escritas a máquina, y me he asombrado de la perspicacia desplegada para que el articulado sea tan claro, que no pueda nadie evadir las obligaciones que allí se les impone.

Ni la Ley de Bélgica de Agosto de 1884; ni el Código Industrial de 1865, ni la Ley de Abril de 1888, ambas de Austria, ni la de Francia de 1892, citadas por el señor Urquiaga en su proyecto de Ley que tengo el gusto de examinar, constituyen medios eficaces de auxilio a los obreros sin trabajo y a la ancianidad abandonada, como veremos más adelante.

Propónese ese distinguido Legislador, la creación de un Patronato de Obreros sin trabajo, y Pensión a la vejez desamparada por medio de un Tribunal Provincial, debiendo los obreros que quieran acojerse a los beneficios de esa Ley, constituir un Gremio, teniendo derecho a constituir gremios todos los obreros que se dediquen a trabajos intelectuales, manuales, que reciban sueldos, jornales o participación de utilidades en Empresas o contratas, debiéndose crear en la capital de cada Provincia un Registro General de Gremios y Archivo de los expedientes personales de cada obrero.

El Patronato fallará sobre toda petición de Trabajo; (esto se presta a conflictos con los Jefes de Obras Públicas o de Contratistas particulares.)

## Pensión a los Ancianos

Quiere el señor Urquiaga, según propone en el artículo 12 de ese Proyecto, que se dedique para los fondos del obrero sin trabajo como para la pensión de la vejez, por partes iguales, el total de lo que se recaude en el sorteo extraordinario del 1º de Mayo de cada año, del producto de toda rifa autorizada (que es otra forma de lotería).

Mientras subsista la Lotería, yo nada tengo que objetar a ese destino de las utilidades que produce; pero hay que pensar en dar carácter científico a los impuestos.

¿Ni para qué decir tiene, que yo me permito discrepar del impuesto de 10 pesos por cada carta de ciudadanía cubana que se expida por primera vez?

En vez de poner trabas a la consecución de la ciudadanía, habría que poner un anuncio bien grande en todos los Consulados de Cuba en el extranjero, para atraer inmigrantes a este país, pues sin ellos llevará Cuba una vida lánguida, mientras que el emigrante agricultor encontrará en la feracidad del suelo de Cuba el alivio a su pobreza.

## El remedio primordial del auxilio al obrero sin trabajo y a la vejez está en el sistema de contribución que se establezca en Cuba

Había escrito Mr. Teeurnseh en Abril último en el periódico "The Yew York Times", que las pensiones del Estado a los ancianos desvalidos, hombres y mujeres, era un experimento desacreditado.

Pero ese señor, que forma parte de la Federación Cívica Nacional de los Estados Unidos, no sabe, como lo dice el Representante Mr. Sirovich en la página editorial de ese mismo periódico el día 4 de Mayo último, que hay 35 Naciones en que se halla establecido el pago de pensiones o el seguro de la vejez, a más de que después de la Gran Guera, otras 14 Naciones más, pagan pensiones a los obreros y ancianos; y Francia, en medio de las preocupaciones del restablecimiento de su riqueza, estableció en Abril último un sistema de "Seguro Social".

El 19 de Abril último, se presentó en la Cámara Federal de los Estados Unidos, un proyecto de Ley para el nombramiento de una Comisión compuesta de 4 Senadores, 4 Representantes, 2 representantes de los obreros y 3 ciudadanos de buena voluntad, para que, designados por el Presidente de la República y con un fondo de 75,000 pesos, llegasen a un acuerdo definitivo del pago de pensiones a ancianos y obreros.

Más de 500,000 obreros de los Estados Unidos están pendientess de lo que resuelva el Congreso, y el Tesoro Federal habrá de pagar unos diez millones de pesos al año.

Y ya he escrito yo la palabra mágica a cuya invocación puede darse por resuelto ese difícil asunto de pensiones a obreros y ancianos.

Esa palabra es: **el Tesoro**, que es el que ha de pagar; lo cual quiere decir que esos fondos de pensiones han de salir de los impuestos que pagan los ciudadanos de un país.

Veamos lo que ha hecho Inglaterra. El día 2 de Enero del año corriente, comenzó a regir la Ley de Pensiones para viudas y huérfanos.

La Ley inglesa de 2 de Enero del corriente año sobre pensiones a viudas, huérfanos y ancianos, ha beneficiado a 1,258,600 personas, cuya edad varía de 65 a 70 años, a más de los huérfanos.

Tres años tardó ese proyecto del Partido Conservador inglés en ser Ley, puesto que fué presentada por el Gobierno de Baldwin en Agosto de 1925, y se opusieron a ella, retrasándola, los Socialistas, Laboristas y Radicales.

Como se vé, esa Ley inglesa es más amplia que el Proyecto del señor Urquiaga, pues que comprende también a las viudas, de las cuales 236,800 recibieron pensión en Inglaterra.

¿Cómo pudo hacer eso Inglaterra en medio de la huelga del carbón, reconstrucción de la Marina y el Ejército, etc. etc?

Obligando a todos los ingleses a pagar el impuesto por sus ingresos, **Income tax.** Sólo los Estados Unidos e Inglaterra, esta antes que aquéllos, juzgan, con razón, que el impuesto sobre las entradas que reciben, sean rentas, sueldos o ganancias, es de todos es el más justo. Poincaré al día siguiente de subir al Poder en Julio de 1926, estableció el Impuesto sobre los ingresos, y ya se ha visto el maravilloso resultado producido.

Obtengan el señor Carmelo Urquiaba y sus compañeros ley análoga a la de estos países, y les sobrará el dinero para pagar pensiones a obreros, ancianos y viudas.

No me ocupo de la Ley del Presidente Irigoyen, de la Argentina, sobre pensiones, porque la creo demasiada radical, como la creyó el Presidente Albear, que la suspendió, aunque dice el señor Irigoyen, nombrado de nuevo Presidente, que la va a implantar enseguida.

# Las Recientes Demostraciones de Insbruck

## La Actitud Provocativa del Gobierno de Italia

### Una Carta del Conde Strachwitz

Habana, junio 2 de 1928.

Sr. Director de DIARIO DE LA MARINA, Habana.

Muy señor mío:

Las recientes demostraciones de Insbruck, y la actitud provocativa del gobierno italiano, ponen una vez más el problema del Tirol del Sur en el primer plano del teatro político de Europa. Siendo austriaco y habiendo vivido muchos años en el Tirol, en cuyos confines meridionales he combatido contra los Italianos, me permito solicitar hospitalidad para las siguientes líneas, en el DIARIO DE LA MARINA, cuya imparcialidad es tan conocida.

Los tratados de Versalles, Saint Germain y Trianón fueron concluidos, al menos por parte de las Potencias Centrales, bajo la influencia de los catorce puntos del Presidente Wilson, sin olvidar que los Aliados abandonaron, en el momento decisivo, absolutamente esas máximas utópicas. Los Checoeslovacos, los húngaros, los rumanos, cada uno de todos esos pueblos que habían formado la monarquía de los hasburgos durante muchos siglos, desertaron de la vieja patria, en espera de obtener así un trato más clemente de la parte de los Aliados y un porvenir más próspero; si he de decir verdad, esta esperanza fué burlada y ahora son millones los que en todos los Estados Sucesores deploran la pérdida de esa Austria, que en tiempos pasados era una verdadera madre para todos sus hijos sin excepción, una madre hermosa, dulce, y sin embargo, poderosa.

Ahora bien, todos esos pueblos se declararon independientes, influenciados y creyendo en las proposiciones de Wilson. Pero este caso no se aplica a la cuestión del Tyrol.

Esta provincia, una de las perlas más hermosas en el tesoro de la casa de Austria, era siempre fiel al imperio y nunca quiso separar su suerte de la de su gran patria, cuya hija querida fué, desde cerca de quinientos años Tanto los Tyroleses de habla alemana, como los del idioma italiano, fueron siempre entre los soldados, los más valientes de los ejércitos austriacos y durante la guerra mundial su heroísmo incomparable impidió a las tropas italianas, casi siempre más numerosas, el acceso en su país. Quienquiera que haya visto a los Tyroleses en los combates sangrientos de esa época terrible, a todos esos muchachos de catorce años y a los viejos de setenta y más, que defendieron, al lado de sus hermanos del ejército regular, hasta el último cartucho de pólvora a los confines sagrados de su suelo, no dudará nunca, que los hijos del Tyrol prefieren la muerte a la "liberación" por los italianos. No obstante esto, el tratado de Saint Germain decretó el desmembramiento de este país, constituyendo así una flagrante injusticia, absolutamente contradictoria a las máximas del Presidente Wilson e indudablemente muy peligrosa para el desárrollo pacífico de la Europa entera. La paz no puede ser durable en tanto que 400.000 Tyroleses sufran bajo el implacable yugo italiano.

Solamente una nación como la cubana, orgullosa y amante de su independencia alcanzada por muchos años de luchas heróicas, puede concebir los sufrimientos atroces de ese noble pueblo, que nunca ha conocido la dominación extranjera y que ahora se encuentra, a pesar de todos sus esfuerzos admirables, casi en la condición de una completa esclavitud.

El terrorismo fascista se enfurece tanto más contra los habitantes del Tyrol del Sur, que este territorio había permanecido, hasta el último día de la guerra, inaccesible a todos los ataques italianos. El gobierno del Signor Mussolini hace los más grandes esfuerzos para "asimilar" sus nuevos súbditos, lo que quiere decir, que los niños tyroleses no tienen el derecho de aprender el idioma de sus padres, y que ese pueblo muy piadoso está obligado a decir sus oraciones en la iglesia en la lengua del enemigo, y hasta que los muertos tienen que cambiar sus apellidos, inscriptos sobre las lápidas de los sepulcros, y adoptar apellidos italianos.

Los italianos olvidan que no pudieron nunca vencer a los austriacos y que sus ejércitos fueron derrotados cada vez que tentaron de hacer la guerra contra el águila imperial. Los nombres de Novara, Mortara, Custozza, Lissa y de todas las batallas sangrientas de la guerra mundial, deberían ser un "memento" impresionante para todos esos en Italia, que abusan del desamparo actual de Austria. Hay que acordarse que el "Alto Adige", como se dice ahora, fué para Italia una fruta inesperada de la victoria de los Aliados en Francia y que solamente la ayuda de los Franceses e Ingleses impidió la derrota completa y definitiva del Ejército italiano, después de la gran batalla de Caporete, en Octubre de 1917.

El señor Mussolini habla de "la frontera sagrada del Brennero". Podría hablar también de "la frontera sagrada" del Mar del Norte o de los Pirineos, porque no solamente el Tyrol de Sur, sino la Europa entera perteneció en otro tiempo al Imperio Romano. Bien que Mussolini habló más de una vez bastante claramente de sus aspiraciones sobre Tunis, Córsica, Niza y diversas otras regiones francesas.

Hay aquí una locura verdaderamente peligrosa para todos los vecinos de esta Italia fascista. El Tyrol del Sur no fué jamás italiano. Cada una de sus hermosas ciudades, de sus pueblos florecientes, demuestra el alto grado de cultura germánica, que ese país ya había conseguido desde la Edad Media. La región, la más meridional del Tyrol, la de Trento, tampoco nunca fué italiana, aunque muchos de sus habitantes hablan el idioma italiano. Fué en otro tiempo un principado episcopal, dependiente de la casa de Austria y en relaciones estrictas con las demás partes del Tyrol.

La situación actual en el Tyrol del Sur es una ignominia que no se puede soportar más. La liga de las naciones podría demostrar su lealtad y su sentido de la justicia, liberando este desgraciado país del yugo fascista y reunirlo con sus hermanos legítimos.

De usted atentamente,

M. C. Conde de Strachwitz.

# Antiesclavismo colonial italiano

## Por EGILBERTO MARTIRE

El Ministro de Colonias, señor Federzoni, ha respondido con nobles palabras de solidaridad al siguiente mensaje, que le fué enviado por la secretaría general de la Societá Antischiavista d'Italia:

"Al anuncio de que se ha alcanzado la dominación efectiva de Italia, en la región sírtica de Libia, donde la Cirenaica y la Tripolitania han sido sólidamente unidas entre ellas militar y administrativamente, la Societá Antischiavista d'Italia se ha complacido vivamente con el trinufo de la acción tenaz del gobierno nacional, que cierra definitivamente los caminos hacia el mar a los sicarios de los senusitas traficantes de ámbar negro.

"A Vuestra Excelencia, tenaz propulsor de los itálicos destinos coloniales, y al fuerte gobierno de la patria llegue en esta hora propicia el aplauso de quien pone su esfuerzo y su esperanza en la santa cruzada contra la esclavitud".

Este significativo intercambio de saludos augurales llama oportunamente la atención de los italianos sobre un delicado problema de política colonial: el problema de la esclavitud y del "trabajo forzado".

El problema hasta hoy, puede decirse, ha sido agitado en Italia especialmente por la Societá Antischiavista, asociación católica fundada hace más de cuarenta años bajo los auspicios de León XIII, cuando el Pontífice, secundando los esfuerzos del cardenal Lavigerie, inició en el mundo católico una nueva cruzada antiesclavista.

La sociedad italiana fué una de las primeras en constituirse, y hoy, junto con la activísima sociedad similar inglesa, es la única que subsiste en plena eficiencia. Hace cuarenta años el movimiento contra la esclavitud dirigido por Lavigerie respondía en parte a contingencias políticas que la guerra ha cambiado radicalmente. El elocuente prelado francés, que hablaba desde Cartago y Argelia, servía no sólo la causa de la Iglesia, sino también la de su patria, siendo como era un generoso patriota y un gran conocedor de los problemas vitales del colonialismo francés; mientras Italia, entonces en las horas trágicas de las primeras tentativas de expansión y de conquista africana, no podía dar a la causa de la "libertad cristiana" más que la contribución apasionada de su actividad religiosa, con el interés de los estudiosos, de los misioneros, de los fieles.

Así fué, admirablemente. La Iglesia católica está desde sus orígenes empeñada en la lucha contra la esclavitud. Mas que la institución en sí, económica y técnica, la Iglesia combate sus prejuicios morales y religiosos; es decir, los de considerar al hombre como "cosa", como "instrumento", como "mercancía". De ahí procede la grandiosa tradición antiesclavista de la Iglesia de Roma, reafirmada, en la Edad Media y en los tiempos modernos, contra el islamismo— la más insidiosa y fuerte potencia esclavista de la historia— y contra el colonialismo comercial que ha transferido a las Américas y a "los países nuevos", desde el 500 hasta hoy, las experiencias sangrientas de la clásica "esclavitud negra". En la afirmación católica e italiana contra esta repugnante "enfermedad de la civilización" —no podemos definir de otra manera la esclavitud de nuestros tiempos, de tipo industrial— la Societá Antischiavista d'Italia cuenta hoy con artífices y precursores insignes: el cardenal Massaia, el P. Michele da Carbonara, el P. Leandro dell'Addolorata, el ingeniero Robecchi Bricchetti, el profesor Filippo Zolli, el P. Giovanni Genocchi. A éstos se debe si desde 1887 hasta la guerra mundial Italia ha podido dar una contribución magnífica de estudios y de apostolados a la lucha contra la esclavitud, con el apoyo asiduo a la obra admirable de los misioneros en las colonias italianas y en las zonas de influencia misionera italiana, que culmina en la fundación de las llamadas "aldeas de libertad", pequeñas ciudades constituidas por esclavos e indígenas, en general ,que se educan en el "trabajo libre".

La guerra señaló un debilitamiento significativo en la lucha contra la esclavitud: los grandes tratados internacionales han disminuido los órganos de vigilancia y las sanciones contra el ejercicio de la "trata", por la presión de los formidables intereses industriales suscitados por el estado de guerra y por los nuevos repartos de colonias.

Hé aquí por qué hoy la diostribución geográfica del execrable instituto presenta más que ayer alarmantes síntomas de intensificación. Desde Inglaterra, epicentro de la expansión contemporánea, se hacen continuos llamamientos para generosas liberaciones, y el año pasado centenares de millares de esclavos fueron libertados con considerables indemnizaciones en Asia (India) y en Africa (Sierra Leona). La persistencia de la esclavitud, que muchos consideraban desaparecida, hace necesario profundizar cada vez más los estudios sobre el desarrollo de la esclavidad, iniciados tan intensamente en Italia por Loria—("Analisi della proprietá capitalista", Turin, Bocca, 1889— y por otros beneméritos economistas, pero abandonados después para estudiar la parte más directamente interesante y viva de las relaciones europeas con Africa y Asia.

Contra las observaciones más superficiales del interesante fenómeno están las conclusiones de los puntos más profundamente estudiados, los que demuestran que la persistencia de la esclavitud entre los indígenas o su restauración, en las colonias tropicales especialmente, constituye un índice de decadencia de la civilización.

Misioneros insignes —como el P. Genocchi, visitador del Putumayo, para la abolición de la esclavitud, promovida por Pío X— están de acuerdo en reconocer la progresiva improductividad del trabajo esclavo en la era contemporánea y las amenazadoras consecuencias que pueden derivar de él para el edificio mismo de la civilización. (Pellegrino Rossi, Eliseo Reclus, Pierre Leroy Beaulieu).

Ante el renacimiento de la esclavitud—en el Africa tropical, en las Américas, en Asia —se impone un explícito punto de vista que responda a nuestras tradiciones más altas de civilización y a nuestros superiores intereses políticos. La Societá Antischiavista repudia, naturalmente, las exageraciones negativas del socialismo internacional (Kautsky) y las interesadas conclusiones anticolonialistas de las declaraciones de Brest-Litovsck, para recomendar a las potencias coloniales que continúen en la obra de elevación progresiva de las poblaciones indígenas el ejemplo dado por Italia, hasta la extinción completa de la institución execrable de la esclavitud en todas las colonias.

Por eso Italia pone hoy, con la política colonial del régimen fascista, los cimientos de una vigorosa y franca política antiesclavista contra la reanudación comercial de la trata, que cubre a menudo los no confesables intereses bajo el manto de la religión y de la tolerancia religiosa y permite y anima, más bien, que caravanas de peregrinos del Islam transiten sin ser molestados de un continente al otro, de Africa a Asia, de Sudán a Arabia, al servicio de los negreros, comprando y vendiendo esclavos.

En 1924, en la Conferencia Internacional de Emigración el primer Ministro de Italia, Benito Mussolini, afirmaba que el hombre no puede ser considerado una "mercancía" de acuerdo con los principios fundamentales de la doctrina cristiana Y, sin embargo, hoy hay países protegidos, hasta por naciones europeas, en los cuales se realizan mercados públicos de esclavos y se perciben derechos fiscales sobre los contratos de compra y venta de carne humana, lo que constituye un delito gravísimo para todas las legislaciones de los países civilizados.

Las colonias italianas, como Eritrea, librada de la esclavitud por obra de Ferdinando Martini, van por opuesto camino. Italia obtendrá hoy mejores beneficios. Pero mañana la cosecha será más abundante, porque las poblaciones densas dirigirán sus exuberantes energías de trabajo hacia nuestros dominios, gobernados con más perfecto espíritu de humanidad.

(Echi e Commenti, Roma)

# A TRAVES DE LA VIDA

## POR HECTOR DE SAAVEDRA

En una de sus crónicas tan bien documentadas, el Doctor Edmond Locard, de Lyon, escribe que la palabra "argot" designa los idiomas solamente profesionales y agrega que el "jar" —lenguaje de los criminales franceses— es un caso particular del argot. Partiendo de este punto es fácil deducir que el crímen es una profesión.

Desgraciadamente nadie podrá dudarlo ya. El crimen está, hoy, perfectamente organizado. Entiendo por crimen no solamente el homicidio y el asesinato sino el robo, el hurto y el abuso de confianza. Cuando yo era Fiscal se perseguía la malversación que era muy castigada conforme al Código Penal, cuando la cometían los particulares, pero si era obra del Gobierno no se decía una palabra. Así han podido desaparecer de la Tesorería de la República los millones de los montepíos y retiros que eran depósitos privados que tenían allí los ahorros de los empleados.

Volviendo al crimen, en general, hay que admirar su acabada perfección. Antes, los robos constituían episodios vulgares de la vida de una ciudad o una nación. Tenían un carácter personal, curioso y a veces fantástico o improvisado que les daban una forma artística. Hoy son científicos, perpetrados en serie, minuciosamente preparados, psicológicamente concebidos y realizados con toda la seguridad que dan las reglas y conocimientos. El criminal moderno tiene mejor ojo clínico que el médico y en sus diagnósticos es casi infalible. Cuando dice: "esta casa tiene tales o cuales debilidades y debe ser robada en tal forma", no se equivoca y el robo resulta un éxito.

¡Cuántos médicos hay que proponen la operación de la apendicitis y el paciente ni siquiera tiene apéndesis!

La taylorización, la racionalización, la normalización, conquistas del genio científico moderno son, también, del crimen. Un espíritu crítico, una ciencia profunda de observación, el sentido muy vivo para deducir o para la inducción, marcan hoy las líneas diversas y frecuentes que se presentan a nuestras meditaciones. Pero en el robo como en la industria el talento individual conserva su prestigio; la manera determina la clase de los indivíduos. La "standardización" no está en los hechos sino en la técnica general, en los métodos de trabajo, en el sistema de protección o de defensa. Por ello resulta en extremo ridículo nuestro arcaico Código que es el español ¡de 1870! cuando calificaba tenencia de "instrumentos dedicados al robo". ¿Cuáles son éstos? ¿Las ganzúas? ¡Pero si ya no existen! Los "artistas" emplean el gas acetileno, las cuchillas de doble presión, y el taladro de cadena. Usan cuanto necesitan los mecánicos. Con la enseñanza que han debido tomar en los automóviles manejan todos los instrumentos, a la mayor perfección.

No hay que culpar a la prensa de darle demasiado relieve a los hechos criminales y extenderse complacientemente en los detalles. Son los ejemplos más vigorosos de la penetración del espíritu científico en la vida moderna. Constituyen la ciencia aplicada a la psicología experimental. La ciencia resplandece para todo el mundo. La admiramos por ella misma sin examinar cuáles han de ser sus alcances. Los poderosos explosivos se utilizan en los crímenes políticos pero han sido inventados para ayudar al hombre a remover pesadas cargas. El automóvil mismo tan útil y necesario ya, ¿no es un instrumento para el crimen y un peligro diario para la vida?

El asunto considerado de otra manera es una cuestión de moral y no debemos confundir la ciencia con la conciencia.

Se explica, pues, volviendo al principio del artículo, que la corporación de los criminales tenga su "argot", su "jar". Ciertamente el "jar" existe desde hace mucho tiempo, puesto que según el doctor Locard, se encuentran raíces y términos en los mismos poemas de Francois Villón. Es porque ese lenguaje, como los demás, se ha formado por los contingentes que han aportado los siglos y que si se renueva constantemente más que otro ninguno es porque lleva en sí una gran cantidad de simbolismo, por que posea una larga facultad de adaptación, porque está basada en una especie de impresionismo, de comprensión instintiva que la hacen única a través de las diversidades y las evoluciones.

El sport que, como la ciencia, ha conquistado las masas y ha penetrado en ellas más fácilmente, ofrece ya al crimen los servicios más señalados. Vendrá el día en que la educación física del bandido le exija horas de cultura como a la bailarina, al boxeador o al gimnasta y tenga como ellos que vivir sujeto a un régimen.

En fin, mis queridas señoras, que esta vez no pueden acusarme de haberlas entretenido con un asunto fútil.

New York, 4 de Junio de 1928.

# Desde Londres

(Por Andrew Blackmore)

## RECONOCIMIENTO LINGUISTICO DE INDIA

La Real Sociedad Asiática de Londres dió recientemente un "luncheon" en honor de Sir George Grierson, individuo del Servicio Civil Indio, para celebrar la terminación de su obra de Reconocimiento general Lingüístico de India. Puede calcularse la inmensidad de esta tarea cuando consideramos que la población de la India es de 320 millones, que tiene un área de casi dos millones de millas cuadradas, y que hablan 179 lenguas y 544 dialectos. Los resultados de los trabajos de Sir George Grierson están comprendidos en once tomos voluminosos que acaban de salir de la imprenta, y representan casi sesenta años de investigación hecha por él mismo y la clasificación de la obra realizada por otros muchos investigadores.

Para analizar adecuadamente este vasto monumento de conocimiento, sería necesario escribir un libro. No puede uno hacer más que mencionar su significación en la historia del progreso humano. Este examen lingüístico no solamente esclarece los lugares oscuros del pasado de India, sino que sugiere innumerables medios de aproximación a la complicada mente india. Tal vez contribuye, más que ninguna otra cosa, a aproximar más India a Inglaterra, puesto que es la prueba más convincente que existe de que los ingleses están tratando de comprender la psicología de los pueblos del Imperio Indio. La obra de Sir George Grierson es, en realidad, muchísimo más que una seca colección de gramáticas y de vocabularios: es un estudio notable de la compleja psicología de muchas razas. Es, según dijo el Ministro de Estado por India en su discurso de felicitación al autor por su trabajo, una obra comparable no solamente a la del gran historiador Gibson, sino a la del Dr. Johnson, padre de la lexicografía inglesa, y también a la obra del escocés Dr. Murray que ideó el nuevo diccionario Oxford, que es con mucho el mejor de cualquier lengua.

DE NUESTRA REDACCION EN NEW YORK

# 48 horas

AHORA, el **Journal of Commerce**, sesudo y bien informado órgano de la clase mercantil de esta ciudad, publica páginas enteras de anuncios de compañías marítimas. En esos anuncios están representadas muchas banderas; y raro es el país para el cual no se pueda comprar pasaje directo en este puerto.

Dentro de algunos años las compañías aéreas anunciarán tanto como hoy las marítimas; y el tomar aquí el aeroplano para la Ciudad del Cabo, en el extremo Sur de Africa, será cosa tan corriente como lo es en el día el embarcarse en el vapor para el Havre. Más tarde vendrá la baratura del transporte aéreo. Ya, de Londres a La Haya, se va en "plano"—como decimos aquí—por lo que cuesta el viaje mixto de mar y tierra. Habrá que arrinconar aquellos vaporcitos bailadores que van de Calais a Dover o sólo viajará en ellos la gente que no tenga prisa o que sea aficionada a marearse.

A mediados del siglo pasado, a poco de haberse apoderado los Estados Unidos de California, se empleaban, si no recuerdo mal, cerca de dos meses en ir de Nueva York a San Francisco por tierra; y como la carga tenía que ir por mar, para que el flete fuese soportable, y la mayor parte en barcos de vela, tardaba un semestre, cuando no se la tragaba algún temporal en el Estrecho de Magallanes.

Ahora se va de Nueva York a Los Angeles, por ferrocarril en noventa y seis horas y cuesta el pasaje 109 dollars 77 centavos. Pronto se irá, parte en ferrovía y parte en plano, en 48 horas: el pasaje costará dos veces y media más que hoy: precio altísimo que sólo está al alcance de los adinerados; pero estamos bastante bien provistos de ellos y no faltarán viajeros.

El tren saldrá de Nueva York a las 6 y 5 de la tarde y llegará a Columbus, en el Estado de Ohio, a la mañana siguiente, a la hora del almuerzo, con el obligado jamón y huevos fritos. Allí se hará el trasbordo al plano, que se detendrá en Saint Louis, Estado de Missouri, a la hora del lunch y luego volará hasta Wichita, en el Estado de Kansas, adonde llegará a la caída de la tarde.

En aquella ciudad, con un lindo nombre indio que parece cosa de "chiqueo", se tomará un tren del ferrocarril de Atchinson, Topeka y Santa Fe. Este tren irá hasta una localidad del Estado de Nuevo México—de nombre desconocido para mí, porque no se ha publicado—y llegará por la mañana; allí se subirá al plano, que pondrá al viajero por la tarde en Los Angeles.

Esto es lo que se puede hacer por hoy; y es mucho, si se considera que se tardará de Nueva York a Los Angeles—esto es, del Atlántico al Pacífico—lo que, hace cien años, se tardaba de Nueva York a Filadelfia. El ideal, que en su día, no lejano, se realizará, sería dormir en el aeroplano, con lo que se acortaría bastante más el viaje; pero, a falta de eso, ya es un gran avance haberlo reducido en un cincuenta por ciento; y los pasajeros podrán tener en el tren un descanso que no les puede ofrecer el "plano". Los equipajes serán transportados en ferrocarril.

Hay, luego, el factor de la seguridad y la confianza. Muchas personas no se atreverán a "volar" de noche mientras la navegación aérea no esté más perfeccionada. Cada accidente que ocurre influye en el sentido de la desconfianza, como sucedió en los primeros tiempos de los caminos de hierro.

Estos, en los Estados Unidos, se muestran muy dispuestos a cooperar con el transporte aéreo y no cometerán, como ha dicho en estos días Mr. Atterbury, presidente de la Compañía de Pennsylvania, "el error en que incurrieron al ignorar el ómnibus de motor y su poderosa competencia". Hay quienes prevén que las empresas ferroviarias invertirán capital en las aéreas y procurarán "controlarlas" para combinar los dos medios de transporte, con beneficio para ambos y para el público.

Y un diario de Brooklyn, el veterano **Eagle**, pronostica que, con el tiempo, habrá aquí aeroplanos con cama, como en Europa. ¿Quién lo duda? Y hasta con baño y gimnasio. De música, no hablemos, porque ya se lleva en lata a todas partes.

Entretanto, en otros países de América también se hace algo. El Gobierno del Perú ha concedido a la compañía americana Huff Deland Dusters la autorización para establecer un servicio aéreo postal y de pasajeros entre aquella república y los Estados Unidos. Esta compañía es una hijuela de la Huff Deland; tiene sus oficinas en Nueva York y sus talleres en Bristol, Estado de Pennsylvania. Lo de "Dusters" se deriva de "polvorear", porque esa empresa se fundó para destruir los insectos que atacan las plantas de algodón.

Con arseniato de calcio, echado desde los aeroplanos, ha desinfectado cincuenta mil acres el año 25 y más de cien mil el 27. Este es otro de los beneficios traídos por el maravilloso plano; y no me sorprendería que en Nicaragua también se rociase con esa amable sal de calcio a Sandino y sus partidarios.

Puesto que se va a reducir en un 50 por 100 la travesía entre Nueva York y Los Angeles, ¿por qué no se hace lo mismo con la de Nueva York a la Habana, que ya se ha acortado en el tramo de Cayo Hueso?

Se objetará que Cuba no está tan bien dotada como los Estados Unidos de ricachos que puedan pagar dos veces y media el precio actual del pasaje.

Pero si no hay muchos, algunos habrá; y en invierno no faltarán americanos que hagan el viaje de ida y vuelta. Y como cada avión no tiene cabida más que para catorce pasajeros, la atracción que ejercen los **cocktails** superiormente mezclados de la Habana, bastará para que de diciembre a marzo se vendan todos los asientos.

Antonio ESCOBAR.

Nueva York.
Junio.

LAS LILAS

—Usted, como poeta, debe saber por qué estas flores se llaman lilas.
—Se llaman así porque llegan creyéndose de buena fe que estamos en primavera. — (Del A B C, Madrid).

M.E.C.D. 2016

## EGIPTO JUGARA CON LA ARGENTINA Y URUGUAY VS ITALIA EN LOS SEMI-FINALES

# TODOS LOS JUEGOS DE LAS GRANDES LIGAS, A EXCEPCION DE UNO, FUERON SUSPENDIDOS

## TUNNEY COMENZARA A ENTRENARSE PARA SU PROXIMO ENCUENTRO CON HEENEY

### El Team Chileno le Ganó al de Méjico Con Score de 3 a 1

El primer tiempo quedó empatado a uno. En el segundo, Subiabre anotó dos

ARHHEM, Holanda, Junio 5. (UP) —Chile derrotó a México con score de 3 a 1, en el match de foot ball celebrado hoy. Aunque el score al final del primer tiempo estaba empatado a uno, los chilenos demostraron superioridad y un juego más científico, dominando a sus contrarios.

En el trigésimo minuto, el center forward mexicano, Sota, siguiendo un corner, anotó un goal. Un minuto más tarde, Alfaro, interior izquierda chileno, también anotó, empatando el score.

Aunque el juego fué rápido, pocas maniobras tácticas se registraron. La mayor parte de los ataques, chilenos dieron por resultado shots lanzados a kick.

Chile anotó su segundo goal en el segundo minuto del segundo tiempo, haciéndolo Subiabre. En el cuadragésimo primer minuto Subiabre anotó el tercer goal chileno.

A cada uno de los doc teams se le acreditaron cuatro corners. Los dos equipos realizaron un juego limpio.

Los observadores declararon hoy después del juego que Chile hubiera ganado por más amplio margen de haber desplegado los forwrds chilenos mayor decisión frente al goal, donde pasaron y repasaron inútilmente el balón, permitiendo al portero mexicano que se preparase para la defensa.

### ESTA NOCHE HABRA FIESTA EN EL DEPORTIVO HISPANO-AMERICA PARA SUS SOCIOS

Para esta noche, la triunfante Comisión de Fiestas del "Deportivo Hispano América" anuncia la reanudación de las "reuniones familiares".

En la hermosa cancha, que posee en el local social, los "tigres" del balón, se congregará hoy las familias de los socios para pasar un rato de solaz y alegría.

El "Comité de Damas" del Club que tan buena labor viene realizando por los intereses de la sociedad, asistirá en pleno .

Para esta fiesta, los hispanofilos han conseguido la exhibición de un aparato que amplía la música de la ortofónica.

El "Phanatrope" será objeto de la admiración de todos los asistentes a esta fiesta.

Y podrán pasar un rato de verdadero deleite.

### BOXEADORES ARGENTINOS QUE VAN A LA OLIMPIADA

BUENOS AIRES, junio 5, (UP.)—Ha escogido el siguiente team para representar a la Argentina en la Olimpiada de Amsterdam:

Juan Trillo, peso fly; Carmelo Robledo, bantam; Víctor Peralta, feather; Pascual Bonfiglio, peso ligero; Raul Tandini, welter; Víctor Avendaño, peso mediano y Arturo Rodríguez Jurado, peso completo.

### PETE LATZO COMENZARA HOY A HACER TRAINING

POMOTON LAKES, N. J. Junio 5. (UP.)—Pete Latzo, de Scranton, Pa., ex-campeón peso welter, comenzará el miércoles su entrenamiento para la pelea a diez rounds que celebrará con Leo Lomsky, en Ebberts Field, Brooklyn, el 13 de Junio, bajo la promoción de Umberto Fugazzy.

### LOS CHILENOS VAN A JUGAR FUTBOL CON LOS PERUANOS

SANTIAGO DE CHILE, junio 5. (UP).— El Gobierno ha autorizado al Sporting Club, de Santiago, para que envíe su team a Lima a jugar varios matches de foot-ball con los peruanos.

### HOLANDA VENCIO A BELGICA

ROTTERDAM, Junio 5. (UP.)—Holanda derrotó a Bélgica, 3 a 1, en el match de foot ball soccer de hoy.

### *Pedro Escartín Será el Referee del Match Semi-Final Entre los Teams de la Argentina y Egipto*

Todos los expertos están de acuerdo en que los equipos que irán a la final serán los de Argentina y Uruguay

AMSTERDAM, Junio 5. (UP.)—Pedro Escartín, de España será el referee, y Foltifinski, de las indias holandesas, y Dani, de Italia, los jueces de línea, durante el semifinal de foot ball que se celebrará mañana entre los equipos de la Argentina y Egipto, según anunció hoy el Comité Olímpico.

Tres de los teams que quedaron en el round semifinal del foot ball olímpico son naciones latinas, y Egipto ha ganado mediante el empleo de un estilo que se parece mucho al método latino.

El juego de los egipcios se basó en la velocidad, resistencia y labor individual de sus jugadores, más bien que en la concepción nórdica de la organización y cooperación en que se basaron el juego de los pueblos del norte.

Los técnicos predicen que el torneo se ganará por la Argentina o el Uruguay, concediendo las victorias semifinales a la Argentina y el Uruguay sin duda alguna.

La técnica superior de los argentinos vencerá ciertamente la resistencia de los egipcios, mientras el equipo uruguayo es considerablemente superior en todos respectos al italiano, a juzgar por los desafíos en que han tomado parte.

En un match final entre el Uruguay y la Argentina, la defensa del primero será un factor decisivo, según se cree por los técnicos.

### Gene Tunney Ha Dejado a un Lado la Lectura Para Comenzar Su Trabajo de Entrenamiento para Pelear con Heeney

El campeón quiere estar en su mejor forma para el combate que celebrará el día 26, en el Yankee Stadium.—Tunney se propone dar una lección de boxeo al aspirante a su faja

NUEVA YORK, junio 5. (UP) — Gene Tunney, campeón de peso completo del mundo, ha echado a un lado el volúmen de Shakespeare que le regalaron los estudiantes de Yale hace algún tiempo, y se consagrará a entrenarse desde ahora para su match con Tom Heeney. Pero, los libros de texto son de estricta necesidad para el campeón. La forma que ha adoptado para estudiar su profesión de pugilista es por medio de la cinematografía.

Las películas que absorben gran parte de la atención de Tunney son las educacionales.

El campeón heavy weight ha inaugurado su entrenamiento para la defensa de su título en el bout que se celebrará en Yankee Stadium, el 26 de junio, comenzando una serie de detalladas consultas a las películas en las que aparece su contrincante en acción.

Tunney jamás ha visto pelear a Heeney, pero le es fácil obtener una proyección lenta de películas en las que aparece su rival contendiendo con otros pugilistas y el campeón se propone aprender en ellas cuanto pueda acerca del estilo que emplea Heeney para el ataque.

"No le atacaron debidamente", fué el comentario de Tunney después de estudiar una exhibición privada de las películas acerca de las peleas Heeney-Sharkey y Heeney-Delaney.

Probablemente ningún campeón de peso completo se ha consagrado a un estudio tan serio ante la perspectiva de un match. Los predecesores de Tunney se conformaban con levantarse a las cinco de la madrugada y practicar con una serie de sparring-partners todos los días desde las 3 a las 3:30 de la tarde.

En cuanto al estudio, sin embargo, Dempsey no pasó jamás de los que requiere un juego de naipes, y Jess Willard, podía fácilmente hacer un solitario.

Los tiempos han cambiado. Los pugilistas de antaño limitaban su tarea a aniquilar a sus antagonistas de la manera más rápida que el réferee les permitiese, pero Tunney se propone darle una lección de boxeo. No cabe duda que Tunney puede aprender más en las películas, estudiando a Heeney de lo que pueda hacr éste asistiendo diariamente como espectador al campo de entrenamiento de Tunney.

Si los conocimientos fueran el factor determinante en la próxima pelea del campeonato, el neozelandés sería el primero en arrojar la toalla.

Heeney luchará con Tunney como ha luchado con todos los demás pugilistas que se colocaron frente a él en el ring. Tom hará lo mejor que pueda, disparando golpes cuando se le presenten las ocasiones y defendiéndose en la forma más práctica posible.

Tunney podrá estudiar las películas, todo lo que quiera, y es eso cuanto podrá aprender acerca de la táctica de Heeney en el ring.

### Se Espera que Medio Millón de Personas Presenciará Hoy el Epsom Derby que se Celebrará por 148 vez en el Turf Inglés

Se calcula en diez millones de pesos las apuestas que se han hecho sobre esta competencia.—Probablemente irán al post 23 caballos.—Sunny Trace, Flamingo y Gang Warily, favoritos

EPSOM DOWNS, Inglaterra, junio 5 (UP).—Medio millón de espectadores presenciarán, según los últimos cálculos hechos hoy por la noche la gran competencia hípica de mañana, a las tres de la tarde, el Epsom Derby, que se corre este año por 148º vez en la historia del turf británico. Numerosas hogueras encendidas entre las colinas inmediatas a la pista revelaban esta noche que millares de ingleses aguardaban a la intemperie, alegremente, la llegada del día.

Tal parece que nada puede enfriar el entusiasmo de los turfmen ingleses por esta magna competencia hípica. El enorme número de personas que presenciará la de mañana, y el que no tiene precedentes en la historia del caballismo nacional, lo prueba mejor que nada.

Con las primeras luces del amanecer todos los caminos de Epsom estarán atestados de vehículos de todas clases, conduciendo millares y millares de ciudadanos hacia los Downs. Y al mismo tiempo será millones los que en toda Inglaterra y fuera de ella estarán pendientes de los resultados.

Se puede decir que hoy son muy pocos los que en el Reino Unido no apuestan unos chelines, aunque sea un par de ellos, a los caballos que discutirán el Derby.

El favorito de la competencia es un caballo de Lord Derby. Fairway, hijo de Phalaris y Scapa Flow. La victoria del popularísimo magnate del turf regocijaría al pueblo tanto como si fuera del Rey, ya que este no ha inscripto este año ninguno de sus potros en la carrera.

Sunny Trace, Flamingo y Gang Warily son otros tres caballos que se reparten los favores del público. Muchos creen que el primer jockey de Inglaterra, Gordon Richards, le dará el triunfo a Sunny Trace. La distancia es, aproximadamente, de milla y media.

Steve Donohue montará a Gang Warily, lo cual influye favorablemente las apuestas sobre este, por la fama de aquel jockey.

Los logros que se daban esta noche eran: 9 a 4, por Faiway; 6 a 1 por Sunny Trace; 100 a 15 por Flamingo; 18 a 1 por Bubbles; y 50 a 1 por O'Curry.

Se espera que veinte y tres caballos vayan al post y se cálcula que ya se ha apostado diez millones de pesos a los diferentes participantes.

### Tennis en el Olimpia

El diluvio caído en horas de la tarde de ayer no entorpeció que por la noche se jugará el match final de doubles en los courts del Olimpia Sporting Club, el que estaba anunciado entre los fuertes players señores Lucindo Fernández y J. G. Garrido contra el duo de Antonio López Gómez y Gervasio Fernández.

Desde el comienzo se notó la superioridad de la pareja de Fernández-Garrido, siendo el primer see el más discutido (6-3) pero despues en el segundo solamente una vez le dejaron poner los pies en el suelo a la de Gómez-Fernández (6-1) y en el último set se quedaron a oscuras (6-0) con lo que el campeonato intersocios del Olimpia ha quedado en manos de los referidos señores Lucindo Fernández y J. G. Garrido.

### Los Browns sólo una Carrera hicieron en el Primer Episodio

Y perdieron contra los Senadores del Washington con score de cuatro a una

SAN LUIS, Mo., junio 5, (UP.) — Los Bronws del San Luis fueron derrotados inesperadamente por los Senadores del Washington hoy, por score de 4 a 1. La única carrera de los locales la hizo Brannon en el primer inning, poco después que Reeves, de los Senadores, había bateado un jonrón.

Score:

| WASHINGTON | V. | C. | H. | O. | A. | E. |
|---|---|---|---|---|---|---|
| Rice, rf | 4 | 0 | 0 | 4 | 0 | 0 |
| Reeves, ss | 4 | 1 | 2 | 1 | 2 | 0 |
| Barnes, cf | 4 | 1 | 1 | 1 | 0 | 0 |
| Goslin, lf | 4 | 1 | 3 | 3 | 0 | 0 |
| Judge, 1b | 4 | 0 | 1 | 7 | 0 | 0 |
| Ruel, c | 4 | 0 | 0 | 6 | 2 | 0 |
| Bluege, 3b | 3 | 1 | 1 | 1 | 4 | 0 |
| Hayes, 2b | 3 | 0 | 0 | 4 | 1 | 0 |
| Braxton, p | 3 | 0 | 0 | 0 | 3 | 0 |
| Totales | 33 | 4 | 8 | 27 | 12 | 0 |

| SAN LUIS | V. | C. | H. | O. | A. | E. |
|---|---|---|---|---|---|---|
| McNeely, lf | 5 | 0 | 0 | 2 | 0 | 0 |
| Brannon, 2b | 4 | 1 | 2 | 4 | 3 | 0 |
| Manush, lf | 4 | 0 | 2 | 3 | 0 | 0 |
| Schulte, cf | 3 | 0 | 1 | 5 | 0 | 0 |
| Kress, ss | 4 | 0 | 1 | 3 | 3 | 0 |
| Blue, 1b | 3 | 0 | 0 | 7 | 1 | 0 |
| Bettencourt, 3b | 4 | 0 | 1 | 1 | 1 | 1 |
| Schang, c | 3 | 0 | 0 | 2 | 0 | 0 |
| Ogden, p | 3 | 0 | 0 | 0 | 2 | 0 |
| x Mullen | 1 | 0 | 0 | 0 | 0 | 0 |
| Totales | 34 | 1 | 7 | 27 | 10 | 1 |

x bateó por Ogden en el noveno.

**Anotación por entradas**

| | |
|---|---|
| Washington | 100 011 010—4 |
| San Luis | 100 000 000—1 |

**Sumario**

Dobles, Bluege, Reeves; homeruns, Reeves, Goslin; sacrificios, Hayes y Braxton; bases por bolas, a Braxton 3, a Ogden 1; strikeouts, Ogden 2, Braxton 4; quedados en bases, Senadores 5, San Luis 9; tiempo del juego, 1:43; umpires, Campbell, Owens y Geisel.

### Arbitros para Mañana

El Colegio Nacional designó los oficiales para los partidos del Campo Armada

Mañana jueves habrá un buen programa futbolístico en los terrenos del Deportivo Hispano América. Y para esa fiesta designó anoche el Colegio Nacional de Arbitros los oficiales que han de actuar.

En el match de los segundones actuará el referee asturiano, señor Vigil.

Y en el de la Selección Hispano-Olimpia y Centro Gallego será el árbitro Montané, quien llevará para correr las líneas a Hevia y Areñas.

El primero de estos juegos comenzará a las nueve de la noche.

Y como siempre, habrá trenes especiales, cada veinte minutos, para trasladar a los aficionados al Campo Armada.

### CIENTO DOS CABALLOS DE 24 PAISES PARTICIPARON EN LA JUSTA DE HIPISMO

MADRID, Junio 5. (UP.)—La prueba hípica internacional militar resultó brillante. Participaron ciento dos caballos de veinte y cuatro países distintos.

El primer premio fué ganado por el caballo portugués Marco Vicconti, montado por Ferraz, que hizo un tiempo de dos minutos 20 segundos; el segundo premio fué ganado por otro caballo portugués, montado por M. Dempo, haciendo el tiempo de 2-25. Estos dos triunfadores no cometieron ninguna falta. El tercer premio fué ganado por el caballo español Eléctrico, montado por Silió, con tiempo de 2-31, y el que tuvo dos fallas.

Se comenta mucho la excelente actuación de los capitanes chilenos Rodríguez y Silva, que lograron premios.

### WILLIAM JOHNSTON ANUNCIA SU RETIRADA DEL TENNIS

Fué uno de los que fueron a Australia, y llevó a los Estados Unidos la copa Davis

SAN FRANCISCO DE CALIFORNIA, junio 5, (UP.) — William Johnston, miembro del team norteamericano de la Copa Davis desde 1920 a 1927 y una de las primeras figuras del tennis en los Estados Unidos, se ha retirado del sport activo. Al anunciarlo así hoy, Johnston ha declarado que la presión de los negocios lo obligaron a hacerlo.

Johnston fué miembro del team, formado por dos jugadores, que en 1920 fué a Australia y trajo a los Estados Unidos la Copa Davis. Johnston ha jugado muchas veces con Tilden, en matches sensacionales.

### GEORGE GODFREY HA PEDIDO MAS SPARRING-PARTNERS

LEIPERVILLE, Pa., Junio 5. (UP).—George Godfrey, peso completo, que peleará con Johnny Risko un bout a diez rounds es Ebberts Field el 20 de Junio, ha pedido más sparring partners.

Godfrey ha usado los series de sparring y tropieza con dificultades para encontrar pesos completos que quieran ayudarle en las prácticas. Un sparring partner raras veces dura más de dos o tres días en el campo de Godfrey.

### BLACK BILL Y EL EX SOLDADO DIAZ EN EL SEMIFINAL DEL PROGRAMA DEL SABADO EN LA ARENA COLON

El star bout a cargo de Kid Chocolate y Pablito Blanco ha despertado los mayores entusiasmos en los fanáticos, los que irán a la Arena como un solo hombre

Un cambio beneficioso ha sido introducido en el monumental programa preparado por Luis Felipe Gutiérrez para el próximo sábado. El cambio se encuentra en la pelea semifinal, donde Angel Diaz, el excampeón featherweight de Cuba y uno de los más valientes boxers del orbe, se batirá frente a Black Bill, el insuperable Bombón de Chocolate y vencedor por tres ocasiones del actual campeón mundial.

El hecho extraordinario de que un flyweight pelee frente a un featherweight, se debe única y exclusivamente, a que nuestro máximo organismo como una excepción, le conceda ese privilegio a Black Bill por la falta de adversarios en su división y en la inmediata superior. Podemos decir, sin temor a equivocarnos, que muy pocas veces se han visto peleadores de una división inferior, conceder un handicap de dos categorías: si han sido escasos en general, es la primera vez en el mundo, que la concesión la hace un flyweight.

Este detalle nos demuestra la fe que en sus facultades y en su forma tiene Black Bill; y este detalle nos dice también, cuan interesante y reñida ha de ser esta pelea, toda vez que a ella no va un neófito del ring, ni una medianía de la división feather, sino que, por el contrario, es un ex-campeón, el más formidable, el más fiero y el más agresivo de nuestros ex-campeones.

De las formas actuales de Pablo Blanco y Kid Chocolate, es muy poco lo que tenemos que decir; ambos han probado hasta la saciedad, cuales son sus condiciones, cuales sus facultades y cuales el empeño decidido que ponen en todas sus peleas. De agregar algo, este algo consistiría en la grande, en la enorme rivalidad que los separa de cinco años a esta parte; precisamente, los cinco años que llevan como artistas de los guantes.

Pensad lo que será su pelea del sábado. La primera y única vez, que su marcha victoriosa ha de ser tronchada. Ya en el record de uno de ellos no se podrá colocar la palabra consagradora: una victoria más... Por el contrario, la más humillante y la más consagradora de las derrotas, cortará la cadena interminable! Humillante, por que es recibida del odiado rival; y consagradora, porque es recibida de mano del único capaz de hacerla consolidar!...

Bella perspectiva para aquellos que como nosotros y los fanáticos todos, se desviven por una pelea de emoción y amor propio; por una de esas batallas capaces de mantener en pie al público durante todo el tiempo de su duración; por una lucha fiera, enconada, rebosante de coraje, ahita de rencor!...

En otro de los semifinales—por que van dos—peleará Gilberto Castillo y José Antonio Argüelles. El primero, vencedor de Blas Rodríguez y Kiki Torres, considerado como la más legítima esperanza de la división flyweight; el segundo, un pugil ducho en los combates, fogueado una y mil veces y dueño de un coraje sin precedente. Esta pelea ha de ser, sin discusión alguna, una de las más vibrantes demostraciones de amor propio y bravura de nuestros días.

Un bout sin precedente. Así pudiéramos llamar al que sostendrán Johnny Cruz, el más elegante de nuestros pugiles y Manuel Calvo, un muchacho decidido a jugarse el todo por el todo, con tal de adquirir cartel y consolidar su nombre. La importancia de este encuentro estriba, en que sólo el vencedor cobrará; fué firmada a base de "todo para el ganador". Ello nos dice bien, todo lo que harán para vencer.

El primer preliminar estará a cargo de dos estrellas en embrión, que ya despuntan como luceros: Enrique Quintanita, el fantasma del ring, y Ramoncito Gómez, el formidable zurdito, que tan sensacionales encuentros diera en la categoría semiprofesional.

Con este monumental programa, se despide "Pincho" del fanatismo cubano, ya que, en fecha próxima, embarca hacia la ciudad de los rascacielos con su cuadra de pugilistas. Los precios que regirán estarán al alcance de todas las fortunas, en vista de que el Promotor persigue con ello, el que no quede un sólo fanático que no acuda el sábado a la Arena Colón"...

### OTIS FUE EL HEROE DE LA JORNADA DE AYER EN LA CANCHA DE LA JUVENTUD

En compañía de Roselló se llevó de calle derecha a Gómez y Pancho

A continuación vamos a dar cuenta de los partidos de pelota a mano celebrados en la noche de ayer en la cancha de la Juventud Asturiana, en opción al Campeonato Intersocios:

Salen al asfalto Roselló y Otis vs. Gómez y Pancho.

Toman la delantera los primeros hasta el final dejando a sus contrarios en 24 tantos. Al principio y como siempre el "Silencioso" tardó en entrar en calor, pero cuando reaccionó se niveló el partido y aunque no hubo igualadas, hubo momentos que creimos que no sólo empataban sino que ganarían el partido. Pancho se empeñó en no ayudar a su compañero y desde luego los esfuerzos de éste fueron estériles. Otis ayer se nos reveló como el delantero de empuje y acometividad: desde luego a base de grandes dosis de tilo, y en estas condiciones es el verdadero rival de Garmendia, en los cuadros alegres. Roselló jugó muy bien con mucha calma y siempre bien colocado.

El segundo partido lo jugaron Ruiz y Romero vs. Garciarena y Marcelino.

Este partido fué de franco dominio de los últimos hasta el tanto 20 que sobrevino la primera igualada y de aquí al tanto treinta hubo una serie de incidentes dignos de mencionar. Estando 24 los primeros y 26 los últimos sacó Romero un saque relámpago anotando el tanto 27; a continuación este mismo jugador pifió y le salió una carambola alta que le valió el tanto 28. Los dos tantos restantes los hicieron fácilmente Ruiz y Romero, dejando a sus contrarios en 27 tantos.

Garciarena jugó muy bien y tuvo que aguantar el incesante tiroteo de "Musculito" y Romero y creemos que a no ser por el incidente de la uña tal vez hubiera ganado el partido. Marcelino acompañó muy bien a Garciarena, "Musculito" inseguro al principio y bien al final. Romero revirdeció sus buenos tiempos... pasados.

Pachencho MENOR.

### J. Dempsey y Metoquah

Celebrarán un bout de exhibición en Los Angeles el día 16 de este mes

LOS ANGELES, Junio 5. (UP.)—Jack Dempsey y Fidel LaBarba boxearán en bouts de exhibición en los finales de la Olimpiada del Suroeste que se celebrarán aquí el 16 de Junio.

Dempsey tendrá por adversario a Chief Metoquach, un heavy indio bien conocido en la Habana, donde peleó en años pasados en una pelea de tres rounds y Fidel LaBarba, campeón fly que se retiró invicto, peleará también tres rounds con Mickie Merkin.

### EL DEPORTIVO BULNES DIO UNA BONITA FIESTA PARA CELEBRAR UNA DERROTA

Demostrando con ese hecho que sabe perder, que es lo primero que hay que aprender

¿Fiesta en el Deportivo Bulnes? Y bien que la hay.

¿Pero, será posible, no ves que perdieron esta tarde?

Eso no tiene que ver; nosotros queremos festejar la primera derrota sufrida en la Liga Amateur de Foot Ball? (Esto lo oimos en el campo Tropical entre un fanático del Bulnes y una persona que no tenemos el gusto de conocer.)

Cuando terminamos de reseñar el segundo partido de la tarde dominguera, llega hasta nosotros el Delegado del D. Bulnes y nos dice que la fiesta se celebrará según la tenían anunciada, variando de significado dándole el nombre de "honor a la 1ª derrota".

Hubo damas, damitas, laguer, pastas, tabacos y música. Baile, ni decirlo, hubo más de lo que creimos.

Empezó a las 9 y se extendió hasta las once y media de la noche.

Sentimos en el alma haber asistido a la fiesta de la "derrota" pues nuestro deseo era el de que festejasen la victoria y no la derrota. Pero bueno, por ahí se empieza.

Los jugadores, fanáticas y fanáticos no por eso dejaban de estar tan alegres como cuando han triunfado todos alegres, olvidaban lo sucedido por la tarde en el campo de juego.

Una nueva victoria que ha conseguido la Sección de Sport un ejemplo que debían imitar las demás sociedades balompédicas.

Ahora daremos algunos nombres de las simpáticas damitas y damas, que con su presencia adornaban y daban realce a los salones de dicho club.

Tuvimos el honor de ser presentados al señor José y Paulino Bulnes, luego a la gentil Sra. Paula Moreno de Bulnes (Presidenta del Comité de Damas.

Luego nos presentaron a la Srta. Juanita Rodríguez Zapico, que merece un párrafo aparte por ser la que nos hizo perder el empeño que teníamos en no bailar. Y lo mismo con la Srta. Lucía Martínez que nos cedió un tanguito, pero esto no es crónica social.

Vayan otros nombres: Srtas. Emilita García, Mery Martínez; Lola Díaz; Adelina García y niña Otilia Bulnes, madrina del Club. Nuestra memoria no nos permite recordar en estos momentos, a las demás damitas concurrentes.

También recordamos a las señoras Carolina Zapico; Generosa Fernández y Juana Pérez de Orfila.

Hemos quedado muy agradecidos a todas las distinciones que con nosotros tuvieron.

Un aplauso a la Directiva y éxitos son los que les deseamos.

CHUTAZO.

### UN TEAM ESCOCES DERROTO AL DE BUENOS AIRES 4 x 1

BUENOS AIRES, Junio 5. (UP.)—El team de foot ball escocés Notherwell derrotó hoy al team provincial por score de 4 a 1. El goal argentino se anotó en los dos últimos minutos del juego.

### NO SE SABE AUN CUANDO PITCHEARA LUQUE

BOSTON, junio 5, (UP.) — Jack Hendricks, manager de los Reds del Cincinnati, recibió hoy la noticia de que Adolfo Luque, el pitcher cubano, saldrá de Cincinnati el miércoles y vestirá el uniforme en Brooklyn a más tardar el viernes.

Hasta que el lanzador cubano se una al team no podrá saberse si estará en condiciones de pitchear antes del próximo lunes.

### Liga Internacional

No se pudo celebrar más que un desafío que se lo ganó el Jersey City al Baltimore

En el circuito de la Liga Internacional pasó lo mismo que en la Liga Americana. Es decir, que de los cuatro juegos anunciados sólo se pudo celebrar uno, pues los tres restantes tuvieron que ser pospuestos a consecuencia de la lluvia.

El match celebrado fué el de Jersey City y Baltimore, en los terrenos de este último team que fué el que perdió con anotación de 9 x 5. Los visitadores entraron con mucha furia y en los cuatro primeros innings hicieron las suficientes carreras para meter en la nevera el juego.

He aquí la anotación:

| | | C. | H. | E. |
|---|---|---|---|---|
| Jersey City | 022 301 001— | 9 | 12 | 0 |
| Baltimore | 002 000 002— | 4 | 11 | 2 |

Thornmahlan y Devine. Delen, Henderson y Dixon.

Los otros juegos fueron suspendidos por lluvia.

### ACUERDOS TOMADOS AYER POR LA UNION ATLETICA

Fueron aprobadas numerosas solicitudes de admisión

Bajo la presidencia de Luisin Martínez se reunió ayer el Comité Ejecutivo de la Unión Atlética de Amateurs, tomando los acuerdos que publicamos a continuación:

Empezar a contar los treinta días señalados en el Artículo 63 del Reglamento de este Organismo a las solicitudes de inscripción de los siguientes señores: Alberto Luján Ojeda, Pedro Luján Ojeda, por el Habana Yacht Club; Ignacio Astiles Rojas, Martín J. del Junco y Gallardo, Marcelino García Alfonso, Francisco Soler Ochoa, por el Habana Yacht Club; Lucas Engerro Alvarez Victores, José Esteban Fernández-Llebre y Babot, por el Club Náutico de Varadero; Enrique Simeón Alvarez, por el Club Atlético de la Policía Nacional.

Aceptar las siguientes solicitudes de admisión después de haber transcurrido los treinta días señalados en el Artículo 63, del Reglamento de esta Unión: José Fojo González, Armando Hermida León, por el Club Ferroviario; Carlos Socarrás Gouraige, por la Universidad de la Habana; José Angel Díaz, por el Club Atlético de la Policía Nacional; Raúl Sánchez Vela, por el Vedado Tennis Club; Guillermo Escalera, por el Club Atlético de Cuba; Pastor Montejo y del Castillo, por el Fortuna Sport Club; Rubén Otero y Domínguez, por la Universidad de la Habana; Mario Robau y Cartaya, Jaime Lobo y del Valle, Luis Blanco y Zaballa, por la Universidad de la Habana.

Se concede una licencia de 30 días al doctor Juan Luis Rodríguez, Segundo Vice-Presidente de este Organismo.

Autorizar al señor Jesús Valdés Crespo, para competir representando al Vedado Tennis Club a partir del día 7 de junio, después de haber transcurrido el año señalado en el artículo 73 del Reglamento.

### LOS JONRONEROS

En el único match celebrado ayer se dieron dos jonrones, y dos dos lo dieron Reeves y Goose Goslin, de lo sSenadores, que fueron los que ganaron. A pesar de estos dos peringuillazos son trece los cuadrangulares que aventaja la Liga Nacional a la Americana.

A continuación damos los leaders en este departamento de la estaca:

| | |
|---|---|
| Ruth, Yankees | 19 |
| Gehrig, Yankees | 11 |
| Bottomley, Cardenales | 9 |
| Bissonette, Robins | 9 |
| Hauser, Atléticos | 9 |
| L. Wilson, Cubs | 9 |
| Liga Nacional | 174 |
| Liga Americana | 161 |
| Total | 335 |

### LOS CINCO PRIMEROS BATEADORES DE LAS GRANDES LIGAS

LIGA NACIONAL

| | J. | V. | C. | H. | Ave. |
|---|---|---|---|---|---|
| Bottomley, S. L. | 45 | 176 | 41 | 64 | .364 |
| Hornsby, Bos. | 41 | 146 | 36 | 61 | .418 |
| Grantham, Pirts. | 38 | 137 | 26 | 54 | .394 |
| Picinich, Cin. | 32 | 105 | 11 | 41 | .390 |
| Douthit, S. L. | 46 | 200 | 38 | 74 | .370 |

Líder hoy hace un año—Harris, Pirtaas, con .419.

LIGA AMERICANA

| | J. | V. | C. | H. | Ave. |
|---|---|---|---|---|---|
| Kress, S. L. | 42 | 145 | 29 | 55 | .379 |
| Fothergill, Det. | 38 | 124 | 17 | 45 | .363 |
| Ruth, N. Y. | 44 | 147 | 49 | 59 | .354 |
| Gehrig, N. Y. | 44 | 162 | 40 | 56 | .346 |
| Miller, Fila. | 32 | 104 | 13 | 36 | .346 |

Líder hoy hace un año—Gehrig, N. York, con .411.

### SANTOS SUAREZ LE GANA AL LIBERTAD FACILMENTE, 12x5

Fueron los teams juniors, logrando su primer triunfo en el box, Luis Moreno

En los grounds viboreños se enfrentaron el pasado domingo los teams juniors de base ball de las sociedades Santos Suárez Tennis Club y Libertad, resultando del impacto una fuerte derrota para los libertadores y un triunfo fácil para sus oponentes.

Cacho se había portado bastante bien en los primeros inings, pero tenía a su espaldas tal cantidad de bultos, que no le era posible hacer otra cosa que reventar, por lo que hizo explosión con gran ruido en el box libertario, pero como no tenía sustituto no le quedó otro remedio que continuar soportando los palos hasta que Dios quiso. Pepé Valea comenzó en el box del Santos Suárez, pero lo hacía con tan poco almidón, daba tantas bases por bolas, que hubo que mandarlo a los "files" para que se refrescara. Luis Moreno se hizo cargo de repartir los bultos postales y salvó la situación; los de la Libertad (¡Oh libertad, cuantos crímenes se cometen en tu nombre!) se vieron desde entonces amarrados de piés y vienen en yagua a la ciudad. Y para más pormenores véase el score:

SANTOS SUAREZ

| | V. | C. | H. | O. | A. | E. |
|---|---|---|---|---|---|---|
| Morán 3b. | 4 | 0 | 1 | 2 | 0 | 0 |
| E. López lf. | 3 | 1 | 2 | 1 | 0 | 0 |
| Quintana 1b. lf. | 3 | 1 | 3 | 3 | 0 | 2 |
| F. Gottardi ss. | 4 | 3 | 0 | 2 | 4 | 0 |
| L. Moreno cf. p. | 4 | 1 | 2 | 2 | 6 | 0 |
| M. Bueno c. | 3 | 0 | 2 | 8 | 1 | 0 |
| La Fe 2b. | 3 | 1 | 0 | 0 | 0 | 0 |
| A. Crespo 1b. | 2 | 2 | 1 | 5 | 1 | 0 |
| M. Navarro rf. | 2 | 1 | 0 | 1 | 0 | 0 |
| P. Valea p. cf. | 3 | 2 | 1 | 3 | 1 | 1 |
| Roberto 2b. rf. | 2 | 0 | 0 | 0 | 0 | 0 |
| Totales | 33 | 12 | 12 | 27 | 13 | 3 |

LIBERTAD

| | V. | C. | H. | O. | A. | E. |
|---|---|---|---|---|---|---|
| R. León 1b. | 5 | 0 | 2 | 8 | 0 | 0 |
| A. Pérez 2b. | 3 | 2 | 0 | 3 | 4 | 1 |
| R. Fernández ss | 3 | 3 | 2 | 2 | 3 | 0 |
| Cacho p. | 3 | 0 | 1 | 3 | 2 | 0 |
| R Segundo cf | 4 | 0 | 0 | 2 | 0 | 4 |
| J. M. Valdés c. | 3 | 0 | 1 | 2 | 0 | 0 |
| J. M. Castillo rf. | 2 | 0 | 0 | 2 | 0 | 2 |
| Marín 3b. | 3 | 0 | 0 | 3 | 1 | 2 |
| P. López lf. | 4 | 0 | 0 | 2 | 0 | 1 |
| A. Carreras c. | 2 | 0 | 0 | 0 | 0 | 0 |
| L. Carreras rf. | 2 | 0 | 0 | 1 | 0 | 0 |
| Totales | 36 | 5 | 6 | 27 | 10 | 10 |

Observaciones: Home runs: Fernández, Triple: Quintana: Dobles: Moreno Crespo, Quintana, Bueno, Fernández, Cacho. Double plays: Pérez a Fernández; Gottardi a La Fe. Struck out: Por Moreno 6, por Cacho 4, por Valea 1. Bases por bolas: Por Moreno 4; Cacho 3, Valea 3. Bases robadas, Quintana, La Fe, Crespo, Morín, Fernández A. Pérez Cacho, Moreno, Navarro, Gottardi 3.

### Mañana en Almendares

Jugarán a las cuatro de la tarde los clubs Gener y Gloria Cubana

En opción al Campeonato de los Tabaqueros jugarán mañana en los terrenos de "Almendares Park", los Clubs "Gener" y "Gloria Cubana", comenzando el juego a las cuatro de la tarde.

El domingo por la mañana volverá a jugar el Miguel Lloret en el ground almendareño, pero esta vez con el Gener, team al que tiene mucho respeto el manager Rogelio Valdés, porque sabe que si le guardan al lanzador Galvez, éste le puede romper el juego.

El Candado jugará con el Susini, en San Antonio.

El Gloria Cubana con La Radiante, en Santiago de las Vegas, donde seguramente no harán correr más a ningún umpire.

Y el Valentino se las verá con el Pierrot, en Güines.

El estado del Campeonato es el siguiente:

| | G. | P. | Ave |
|---|---|---|---|
| Radiante | 6 | 2 | 750 |
| Candado | 6 | 2 | 750 |
| Valentino | 6 | 4 | 600 |
| Pierrot | 5 | 4 | 556 |
| Lloret | 4 | 3 | 571 |
| Gloria Cubana | 4 | 6 | 400 |
| Gener | 2 | 6 | 250 |
| Susini | 2 | 8 | 200 |
| Totales | 35 | 35 | |

### En Memoria de Christy

Una de las lápidas fué descubierta por un hijo de Mathewson

LEWISBURG, Junio 5. (UP.)—Los notables del beisbol rindieron hoy tributo a la memoria de Christy Mathewson, ex-pitcher de los Gigantes del Nueva York y ex-estudiante de la Universidad de Bucknell, asistiendo a la inauguración de un arco en honor del beisbolero desaparecido, que se erigió en los campos del colegio. El arco, que ha costado $22.000 ha sido un obsequio del base ball organizado.

El juez K. M. Landis entregó el arco a la Universidad de Bucknell. Christy Mathewson, hijo, y John a Heydler, presidente de la Liga Nacional, descubrieron las lápidas que se hallaban colocadas a ambos lados del arco, las cuales dan cuenta del comportamiento de Methewson en la universidad, que abandonó en 1920 y de sus hazañas en el base ball profesional.

### RESULTADO DE LOS JUEGOS DE AYER EN LAS GRANDES LIGAS

LIGA NACIONAL

Chicago y New York
Pittsburgh y Brooklyn
San Luis y Filadelfia
Cincinnati y Boston
} Lluvia

LIGA AMERICANA

Washington 4; San Luis 1.
New York y Detroit, lluvia.
Boston y Cleveland, lluvia.
Filadelfia y Chicago, lluvia.

| | Cin. | N. Y. | S. L. | Chi. | Bro | Pitts. | Bos. | Fila. | Gan. | Ave. |
|---|---|---|---|---|---|---|---|---|---|---|
| Cin. | | 2 | 8 | 7 | 1 | 6 | 5 | 3 | 32 | 640 |
| N. Y. | 2 | | 3 | 1 | 8 | 2 | 4 | 5 

# En el "Olimpia S. C." se Celebrará el Sábado una Gran Fiesta por Cuatro Clubs

## TRATEMOS DE ALGO...

Una gran fiesta se nos aproxima, está al llegar con todos sus honores y sus magníficos entusiasmos. De "verbena Primaveral" ha sido bautizado el que ha de ser un verdadero "succés", un acontecimiento social, visto así desde todos los ángulos. Se trata nada menos que de la formidable conjunción de cuatro de nuestros más brillantes clubs deportivos, a saber: Hispano América, Centro Gallego, Olimpia y Baleares, el "big four" habanero que se ha asociado para ofrecer a nuestra "gente bien" en los predios almendarinos del Olimpia una verbena en la noche del próximo sábado.

No son iniciativas que se promueven en pos de un buen resultado de taquilla, buscando "revolverse" con unos cuantos centenares de pesos. El propósito es otro, seguramente mucho más elevado, como cuadra a asociaciones de la índole e historia de las ya mencionadas. El verano, los meses estivales, han de ser recibidos y saludados desde los inigualados campos olimpistas, bailando, bebiendo y yantando, por una muchedumbre distinguida y alegre, deseosa de vivir la vida como Dios manda que se viva.

Toda la bella extensión de esa suave colina que desde la altura de la casa-club va en amable descenso a encontrar las murmurantes corrientes del más poético de nuestros ríos habaneros, el Almendares, cantado y llorado a moco tendido por los poetas que en otros tiempos fueron víctimas de la popular mosca prieta, incubadora de la poesía decadentista, como ahora lo es la "guagua acanalada" de la vanguardista, se verá convertida en un lugar de encantamiento.

Barrios y más barrios, kioscos y más kioscos, divididos por calles y jardines, han de dar la impresión al que los visite de hallarse en un país arrancado del mundo de los sueños por el genio, creador de toda fantasía, de la lámpara maravillosa de Aladino. Y para que el que me lea no crea que exagero, le anticiparé algo de lo que ha de ver, si es que no le da un cólico a los riñones y se ve obligado a quedarse en casa aplicándose inyecciones de sedol.

Se situarán distintas orquestas en los lugares más "estratégicos". En la hermosa cancha de jai-alai y hand ball tocará la impepinable tribu musical de Arturo Guerra. En el amplio floor del juego de basket tendremos al Sexteto de Boloña (es para llorar de gusto). En el barrio cubano, un típico barrio criollo donde se arrastrará la erre y se le dará un pase de muleta a la ele, en muchas ocasiones, para que el cubanismo sea más espeso, como el chocolate a la española, aparecerá el Son de Catalino Terry, que de sólo nombrarlo los pies se me van por debajo de la maquinilla de escribir.

En el cabaret, de puro estilo renacimiento francés, en el que se ofrecerán las últimas novedades de la Villa Lumiere en materia de baile y canto, estará el jazz band de Valera Valdés, un consagrado por nuestro gran mundo en esta clase de música. En el barrio español, presten atención a esto, habrá manolas de clásicos mantones, chulas y rechulas, de las que queman los ojos al mirarlas con tanto garbo, con tanta sal y derroche de belleza femenina, de esa belleza que no quiere voto, sino cariño, admiración y rendimiento del sexo opuesto, que para eso Dios la creó, para que sea la dueña absoluta de este mundo sublunar.

En ese barrio español, que será como un pedazo arrancado a la mismísima Sevilla, que es como si dijéramos al cielo, habrá organillos, se beberá manzanilla en cañas y las castañuelas reirán la vida en manos de las manolas, las danzas andaluzas con sus ondulaciones escalofriantes pondrán la nota de más intenso color y veremos a Rafael Armada, a Ramón de Diego y a otros muchos, dar estentóreos ¡olé...! ¡Olé...! y lanzar al suelo el jipi para que la reina lo pise y descacharre.

Un afamado jardín de esta ciudad se hará, está hecho ya, cargo del adorno floral, algo fantástico. La iluminación de la casa Club del Olimpia y de todos los terrenos, hasta llegar a los árboles que forman una alameda en las márgenes del río, es otro de los aspectos más bellos y sorprendentes que ha de presentar esta Verbena Primaveral que el sábado ofrecen el Deportivo Hispano América, Deportivo Centro Gallego, Baleares Sport Club y el insumergible Olimpia Sporting Club.

Las damas tendrán que asistir por rigurosa invitación, con lo que se quiere evitar que a una fiesta de esta naturaleza donde tanta persona distinguida ha de acudir, haga su aparición alguna "indeseable". En las secretarías de los clubs organizadores de la fiesta se encuentran las invitaciones, así como en nuestros principales almacenes de modas.

Guillermo PI.

## EXCAMPEON FEATHER DE CUBA

Ex-soldado Angel Díaz, que peleará el sábado en el semifinal con Black Bill en la Arena Colón.

## EN SEIS BLANCOS POR DOCE AZULES SE SUSPENDIO EL FENOMENAL

Todos los fanáticos saletas del martes asomaron la caricatura en Concordia. En un primero muy bueno Hernández y Aristondo dejaron en 21 a Ochoa y Abando. En el segundo fueron una arrogante imposición Lucio y Machín. Millán y Larrinaga quedaron en 23

### HOY MIERCOLES POR LA NOCHE, LA FUNCION DE MODA

Y como todos los días a la misma hora, concurrimos a Concordia y Lucena por saber de los sucesos emocionales, que nos tenía preparados el martes saleta. Y pensando como nosotros los fanáticos, que no creen en agüeros; pero si en paragüeros porque hay días que los hay y le dan cada paraguazo a la pelota que la ponen morada, también concurrieron. El frontón apareció deslumbrante, regocijado, encantado de verse atiborrada de dementes delirantes y orgulloso de ser marca de un cuadro de fanáticos totalmente despampanantes; rubias, trigueñas; todas muy fenomenales. De manera que en cuanto tocamos las palmitas salieron los jóvenes peloteando del prólogo.

Que fué como siempre de veinticinco tantos y que los hicieron muy contantes y muy sonantes los blancos Ochoa y Abando y los azules, Hernández y Aristondo; que nos soltaron una decena buena; la segunda superior; con varios empates en la primera y en la segunda; el último que fué en veinte y los azules, que venían por detrás pasaron sin permiso y se colaron en las que pagan sin cistar en la taquilla dejando a los blancos morenos y en el pelao veinte. Fué un buen primero.

Cobramos los grullos sabrosos de la primera quiniela que se llevó Millná, que es de los que repite, y encantados con tanto cobramiento le entramos a pico al peloteo del segundo de treinta tantos, que pelotearon de blanco, Millán y Larrinaga, contra Lucio y Machín. Se abrieron debatiendo rudo y bonito una primera decena, que empataron en cuatro y en nueve. Despues una brava racha azul y otro no menos brava de los blancos; pero el empate no se logra, se queda en casa; los blancos se pusieron en dieciseis por diecisiete azules. Y luciéndose Lucio, que metió el cuerpo y el alma y creciéndose Machín más que en sus tiempos mozos, se tiraron por todo lo alto a Millán y le cayeron a Larrinaga como dos pitirris y Larrinaga cayó; pero, despues de hacer una defensa de valiente y de bravo; como siempre.

Ya estábamos en la segunda quiniela; que se llevó Guillermo, que también ingresamos en el chaleco, pasamos más obesos que los burgueses en los debates vibrantes y sonantes del gran fenomenal de treinta tantos, que salió a disputar esta buena gente; de blanco, Juaristi y Navarrete, contra los azules Olazabal y Ugartechea. Un precioso empate en la una. Y primer avance azul; Olazabal metiendo la derecha de manera admirable y Ugartechea pegando como cuatro acorazados; así llegan a once por doce. Al iniciar su contraavance los dos blancos, que tenían seis, Nicasio Rincón en una mala pisada se indispone y pierde el tanto doce para los blancos. Y en doce azules por seis blancos se suspende el fenomenal.

No hubo más partidos.

Hoy la brillante función de moda en el Jai Alai.

F. R.

## FRONTON JAI ALAI

Programa oficial para la función de hoy Miércoles a las 8¼ p. m.

Primer partido a 25 tantos.

Aguiar y Llano blancos, contra Hernández y Cazalis III, azules.

A sacar ambos del cuadro 9½.

Primera quiniela a 6 tantos.

Hernandorena; Berrondo; Olazabal; Arnedillo menor; Ugalde; Lucio;

Segundo partido a 30 tantos.

Olazabal y Ugalde, blancos, contra Colín y Ansola, azules.

A sacar ambos del cuadro 9½.

Segunda quiniela a 6 tantos.

Gutiérrez; Guillermo; Jauristi;

Eguiluz; Ituarte; Ugartechea;

Tercer partido a 30 tantos.

Eguiluz y Gutiérrez blancos; contra Ituarte y Guillermo, azules.

A sacar ambos del cuadro 9½.

Resultado de la función del Martes 5 de Junio.

Primer partido a 25 tantos.

Ochoa y Abando, blancos, contra Hernández y Aristondo azules.

Ganaron los azules, y pagaron a $3.60.

Primera quiniela a 6 tantos.

Ganador Millán, pagaron a $5.00

Seguno partido a 30 tantos.

Millán y Larrinaga, blancos, contra Lucio y Machín, azules.

Ganaron los azules, y pagaron a $3.80

Segunda quiniela a 6 tantos.

Ganador, Guillermo, pagaron a $5.80

Tercer partido a 30 tantos.

Jauristi y Navarrete blancos, contra Olazabal y Ugartechea, azules.

Suspendido por indisposición de Navarrte.

## CHARLAS DE TENNIS

Por ROGELIO PARIS

El equipo del Jatibonico Tennis Club conquista por este año la artística "Copa Saturno" mediante su decisiva victoria sobre los representantes de Sancti-Spíritus.—Detalles de interés sobre los matches celebrados.—Un simpático banquete y una donación de un nuevo trofeo.—Artemisa ofrece también activas señales de vida.—Una invitación en perspectiva para Lila Camacho

Nuevamente debo a la amabilidad de mi estimado amigo el señor Manuel Pernas el poder ocuparme hoy con lujo de detalles de la competencia establecida por la discusión de la bella "Copa Saturno" entre equipos integrados por players de Sancti Spíritus y Jatibonico y a la que gustosamente dediqué una de mis anteriores crónicas.

Merced a la envidiable actividad demostrada por mi diligente corresponsal al hacer llegar a mis manos sin pérdida de tiempo un detallado informe sobre el resultado de la serie, se me hace posible comentar ahora, prácticamente como si se tratara de un torneo de esta capital, los pormenores del encuentro celebrado el pasado Domingo, en los courts del Yayabo Tennis Club, de Sancti Spíritus, entre los jugadores locales y los excursionistas de Jatibonico y en el que se dedicó la posesión temporal del artístico trofeo.

### CEDO LA PALABRA

Haciéndole solo unas ligeras modificaciones al estilo epistolar de mi comunicante para adaptarlo al informtaivo, cederé la palabra al amigo Pernas, ya que así debo calificar el hecho de transcribir aquí el el contenido de su intesante información.

Extraordinario fué el entusiasmo por parte de los fanáticos de la localidad con que acojió la llegada, en la tarde del Sábado, del equipo invasor que despues de agradecer vivamente el caluroso recibimiento y apreciar tan sincero espíritu de hospitalidad, estimo de rigor proceder cuanto antes a efectuar unas prácticas ligeras con el muy plausible objeto de familiarizarse con las condiciones de los courts de la localidad.

Tan discreta precaución trajo aparejada excelentes resultados ya que para la mala fortuna de los parciales del Yayabo Tennis Club, el equipo capitaneado por Mariano de la Torre, se presentó en la mañana del domingo y ante la mayor concurrencia que nunca se ha congregado en Sancti Spíritus para presenciar encuentros tennísticos infiltrados de un saludable optimismo acerca de la anotación final de la interesante serie.

### A PRIMERAS HORAS

A las 8 y media a. m. se rompieron las hostilidades contendiendo Aranguiz vs. Aguilera, representando al Jatibonico y al Yayabo, respectivamente, en un match que se decidió rápidamente a favor del visitante, no solo por su mayor calibre que lo hace estar conceptuado como uno de los más sobresalientes players del interior, sino que también por la inexperiencia y falta de control de nervios de su adversario que incapacitó a este de dar el primer triunfo al equipo del patio, 6-3 6-2 fué el score del encuentro.

A renglón seguido la pareja Trujillo-Garcia Rubio, se lanzó al terreno decidida a lograr un empate en la serie a expensas de la combinación integrada por el Dr. Rabassa y el capitán M. de la Torre, propósito este que no pudo cristalizar por la superioridad evidente de estos últimos, en particular en el juego de aire, base fundamental de los doubles, quienes haciendo además gala de un magnífico team-work agregaron un nuevo punto a su causa con la anotación 6-2 6-3.

Con el score adverso, dos por cero, y conociendo por tanto que la pérdida de ese tercer punto representaría el triunfo definitivo del equipo adversario, inició Manuel Pernas el siguiente match teniendo de contricante al peligroso japonés R. Kobayashi. Este último deseando para si la satisfacción de consumar la victoria de su team y evocando quizás el reciente y decisivo triunfo de sus compatriotas sobre los defensores criollos en la serie "Copa Davis" arrancó a gran velocidad en su match apuntándose el primer set 6-1 y aunque en el segundo su adversario le ofreció una decidida resistencia provocando con ella momentos de verdadera expectación entre los partidarios del club local, consumó el visitante su victoria en straight-sets, al anotarse también ese período despues de un empate a cuatro games.

### FRACASO SENSIBLE

Interpretó perfectamente el sentimiento con que Manuel Pernas me reseña su derrota sufrida tanto más que acababa de ser nombrado socio honorario del Yayabo Tennis Club y me confiesa que muy gentiles manos habían adornado su sweter pocos momentos antes de comenzar el partido, con el distintivo de la sociedad.

Decidida ya la serie a favor de los invasores el resultado de los dos matches celebrados por la tarde, al no influir en la situación, no revistieron especial interés. No obstante esto, Schreiber y de la Torre tuvieron que jugar un brillante partido para derrotar 6-4 5-7 7-5 a la combinación del Yayabo, PernasCasas mientras M. de la Torre completaba el invicto de los defensores de Jatibonico, triunfando en straight-sets, 6-3 6-2 sobre E. Casas.

Un aegre "Banquete con que el Yayabo Tenni Club de Sancti Spíritus obsequia o los tennistas de Jatibonico que tomaron parte en los juegos por la "Copa Saturno", según reza la tarjeta del menú que tengo en mi poder, epilogó la brillante fiesta social y deportiva del día, bridándose en el mismo reiteradamente por el auge del sport en aquel sector de la provincia villaclareña.

### MUY AGRADECIDOS

Ya que hago mención del menú-card, no quiero dejar de significar a los amables organizadores del banquete, en el nombre del Dr. Banet y en el mío propio, el agradecimiento con que hemos acojido la gentileza de recordarnos al confeccionar dicho menú. Créannos que si algo lamentamos es no haber podido acompañarlos particularmente en ocasión de servirse el cock-tail y el postre.

Una nueva demostración de la entusiasta atmósfera que se va creando el tennis en Sancti Spíritus, se manifestó cuando en medio de la animación que reinaba entre los comensales, se levantó Mr. Schreiber para ofrecer un nuevo trofeo que se discutirá esta vez en los courts de hierba del Jatibonico Tennis Club, noticia esta que fué recibida con una verdadera ovación.

Esperanse por tanto, conocer con más detalles la competencia que se organizará en opción a esta nueva copa limitándose entretanto a congratular a los organizadores de la serie recién celebrada por su éxito que no dudo constituirá un envidiable estímulo para futuras actividades en el desarrollo del tennis en Villaclara.

### TAMBIEN EN OCCIDENTE

Para satisfacción personal del cronista y de todos los que se interesen en el auge del sport en el interior de la República, Artemisa, está dando también activas señales de vida, según comunicación que tengo en mis manos del señor Marco A. Vélez, entusiasta fanático de esa localidad, con la que acompaña distintos artículos publicados ha poco, en relación con el interés que allí se advierte por el tennis.

Un animoso grupo de muchachas de la villa pinareña al concebir la excelente idea de constituir una asociación local para la práctica de este sport, han incluido entre sus proyectos que esperan tengan una breve realización, el de ofrecer una velada musical-literaria, conjuntamente con la representación de una comedia, en el Teatro de la Colonia Española de Artemisa, para levantar fondos a beneficio de la Tesorería de la naciente asociación. Invitar a Lila Camacho, nuestra champion nacional, ha sido otro de los acuerdos tomados recientemente, invitación esta que será concretada tan pronto como se hayan hecho las reparaciones que tiene en proyecto la diligente directiva de las muchachas.

## SPORTFOLIO

¿Cuál es la edad de Honrby y Paul Waner? ¿Cuál de los dos batea más largo y oportuno? ¿Qué team de la Liga Nacional está a la cabeza en el fielding?

¿Cómo se llaman los dos infielders comprados recientemente por los Yankees, por los cuales pagaron 125.000 pesos?

¿El caballo Sysonby fué derrotado alguna vez mientras compitió? ¿Quiénes han sido los campeones de la división light weight?

Ha igualado Ty Cobb el record de Billy Halminton de robar 937 bases durante su carrera basebolera?

¿Cuándo un fielder pifia un flay, pero recobra la pelota a tiempo para forzar a un corredor en las bases, ha cometido un error?

¿Cuántos pitchers de las Mayores pitchearon tres o más nueve ceros durante la temporada?

¿Qué distancia tiene el Canal de la Mancha? ¿Qué battiing average obtuvo Tony Lazzeri en la pasada temporada?

¿Cuándo murió Ed. Delahanty? ¿Quién fué el primer pitcher que tiró una curva?

¿Cuál es el record de los atletas inter-colegiales para la media milla?

**Respuestas a las preguntas de ayer.**—Los cinco primeros estafadores de la Liga Americana, el año pasado, fueron Sisler (27); Manuel, (24); Cobb, Neun y Lazzeri, (22.)

El record oficial del resultado de las pasadas Olimpiadas, fué el siguiente: Estados Unidos, 94 puntos; Francia, 64; Suecia, 44; Inglaterra, 41 y Filadelfia, 34.

Aunque existen muchas dudas sobre el particular, la mayoría de los críticos señalan a Arnold Statz, del Brooklyn Dodgers, como el mejor golfista entre los players de baseball.

John L. Sullivan comenzó a pelear en 1879 y permaneció en el ring hasta 1896.

Luque fué el champión pitcher de la Liga Nacional en la season de 1923. Ese año acumuló 27 victorias. Mike González bateó cuatrocientos en las primeras semanas de la season de 1926.

Jimmy Bottomley, de los Cardenales, me parece el más oportuno de los sluggers que usted mencionó. Del Bissonette parece superior al veterano Bottomley. Este último ha decaido mucho en los últimos dos años.

Clarence Mitchell fué libertado por los Phillies, pero como usted habrá leído ayer, ya los Cardenales le enviaron un contrato.

A juzgar por sus records, Luque parece superior a Waite Hoyt.

No se ha fijado límite para el peso del bate en las Grandes Ligas, pero este no podrá tener más de 42 pulgadas de largo y 23 cuartos de diámetro.

Cinco ex-players de la Liga Federal están todavía en las Mayores. Ellos son: Eddie Roush, Jack Quinn, Leslie Mannn y Grover Hatley.

Si una bola bateada cae e nlas gradas, el bateador recibirá el crédito de un home run, a menos que existen reglas especiales del terreno.

El crew de la Universidad de Harvard sólo ha podido derrotar a Yale en remos tres veces durante los últimos diez años.

Walter Wilmont, miembro del Chicago Cubs en 1891, recibió seis bases por bolas en un match, considerándose esto un record para las Grandes Ligas.

Lea mañana: Sportfolio.

SOLICITUDES DE TRABAJO
3 días
10 cts.
Hasta 20 palabras

**Sarpullido y Excoriaciones**

El Licarbo Polvos Antisépticos alivia inmediatamente el ardor del sarpullido y hace desaparecer la erupción. No irrita ni la piel delicadísima de las criaturas. Para el sarpullido de las personas mayores, empléese el Licarbo líquido.

El Licarbo Polvos Antisépticos alivia y cura en seguida las excoriaciones, erupciones y demás irritaciones cutáneas de los niños. El dolor de la irritación desaparece, como por encanto, el niño sonríe alegre y contento.

Téngase siempre Licarbo Polvos Antisépticos en cuarto de aseo y aplíquese abundantemente para el sarpullido, las excoriaciones y demás irritaciones de la piel.

LICARBO
POLVOS ANTISEPTICOS

## Los Atletas Suramericanos Son Considerados en Norte América

NUEVA YORK, mayo 31, 1928. (Especial para el DIARIO DE LA MARINA).

La Gran Guerra trajo músicas nuevas y el tango argentino reemplazó a muchos bailes populares americanos. Se creó un interés en las cosas del sur, y hubo muchos que trataron de informarse donde estaba la Argentina. Muchos aprendieron que Buenos Aires era una urbe populosa—mayor que muchas ciudades americanas, y que en población era inferior solamente a Nueva York, Filadelfia y Chicago.

Pasaron los días de la Guerra; el shimmy sucedió al tango; la atención de las masas volvió a reconcentrarse en los deportes, el cinosauro de todos los ojos es el viril arte de la defensa propia: el box. Ese es un deporte que halaga a viejos y viejas; jóvenes, niños y niñas. Es el deporte universal. Representa al hombre en un estado animal; sensaciones de la infancia; riñas de los días de escuela, y tal vez se remonte aún más atrás, a millares de generaciones atrás, a días desconocidos en nuestra historia, cuando el hombre defendía con su robusto brazo a su compañera, y vivía de la matanza de las bestias del campo; y según algunos doctrinarios, los vestigios vienen aun de más lejos: de los días cuando el hombre era un cuadrúmeno y vivía en la arboleda y no tenía otra ley que la de la fuerza.

Todas estas cosas tal vez se aunen para crear en la mentalidad del hombre moderno ese amor al olor de la sangre que brota de la mejilla de un semejante, y ese gesto de admiración casi idólatra hacia el prójimo que sabe defenderse de un toro en algunos países, de otro hombre en otros países.

Y en los días cuando la humanidad joven bailaba el shimmy; cuando la humanidad de los negocios pasaba por una crisis económica que no les permitía bailar, y cuando todos idolatraban a un hombre que cuatro años antes habían execrado, llegó a Nueva York un joven alto, robusto, simpático, huraño, de manos enormes y ojos de águila.

Nadie se fijó en el joven que llegaba en un barco de los que hacen la travesía entre los puertos del Mar del Plata y Nueva York. Algunos notaron que usaba un cuello de celuloide y que su traje no era precisamente el que Beau Brummel usara en iguales circunstancias.

Aquel hombre vió en Nueva York a los promotores de boxeo; pero como no traía cartel nadie le hizo caso. En Newark, sin embargo, donde no había mucho material pugilístico, ese joven llamó la atención de un promotor y pudo combinar algunos desafíos. El hombre del sur bien pronto vió su nombre en la página deportiva de los grandes diarios. Y en un tiempo mucho más corto del que necesitaron otros atletas para escalar la cúspide, ese hombre vió su nombre junto al del ídolo que cuatro años antes se había execrado.

Luis Angel Firpo, de la Argentina, y Jack Dempsey de Utah.

El nombre de Firpo y el nombre de la Argentina fueron voces tan populares en Estados Unidos como el nombre de Dempsey y el de Utah. Se hablaba de la América Meridional y enseguida se decía: "La Argentina". Firpo abrió los ojos de los amantes del deporte. Se comenzó a mirar hacia la Argentina y hacia toda la América Hispana bajo un nuevo lente. Se vislumbró todo un continente capaz de dar titanes. Se adquirió un respeto cariñoso hacia todo un continente.

Se llamó a Firpo el Toro de las Pampas.

## TRASLUCHANDO

Por SONDER CLASS

La próxima regata de yates de vela será el domingo, corriéndose la copa "Presidente del Habana Yacht Club" en aguas de la playa de Marianao, una competencia del mayor interés y en la que los lobos de la Caleta de la leña, a cuyo frente marcha el vizcaitarra Senita, esperan desquitarse de las anteriores derrotas. Lo mismo piensan y esperan los yachtmen vedadistas Gamba y Aixalá y los hermanos mellizos Guillermo y Gustavo Alamilla.

Después de la regata se almorzará en la terraza del Club, lo que es de la mayor importancia.

Existe cierto malestar entre los juniors waterpolistas del Miramar a que no juegan lo necesario para adquirir los conocimientos de que dispone el coach señor Amigó, quien se encarga, él solo, de hacer casi todos los goals de agua sin dejar a los chicos meter baza y mejorar sus conocimientos. De esto seguramente no se ha dado cuenta el amigo Amigó, siempre tan dispuesto a enseñar al que no sabe, por lo que el resquemor es fácil de alejar y la paz ha de volver a reinar en las almas juveniles de la Caleta de la Leña.

Bañitos, en vista del enorme éxito que obtuvo su famoso chaleco cruzado, el que el proporcionó muchas ovaciones, decidió regalarlo al club Miramar para ser internado en una vitrina en compañía de los trofeos que van adquiriendo los lobos caleteros. Ese chaleco, según nos contó el mismo Petit Banquier, es una copia fiel del que llevaba el Comodoro al mando de la Armada Invencible que fué destruida por las tempestades frente a las costas de Inglaterra. Este chaleco será colocado al lado del trofeo Almirante.

Una reliquia histórica que anda todavía navegando es el "Izarra II", que ahora aparece pintado de "colorao" como los Omnibus de la Habana. Este balandro se llamó en sus buenos tiempos "Corzo", cuando daba al aire los colores funerarios de la efe gótica, habiendo sido el primer campeón de star class de Cuba, allá por el año 1923.

Gregorio Bibal, que no por ser lobo deja de ser muy cuco, ha dado el mando del "Izarra II" a Descamps y al grumete Kerman, los felices ganadores del trofeo Almirante, mientras él se pasea como todo un Lord inglés a bordo de su crucero "Siboney"; donde de recibe y obsequia a sus amistades, que son muchas, pues siempre tiene a bordo comestibles y "bebestibles".

Pettersson "metió la pata" en la arancada volante del domingo, quiso tomar tan exactamente el tiempo, que cuando la voz de mando del juez de salida dijo ¡fuego! ya el Delfin hacía dos segundos que había cruzado la línea, por lo que tuvo que volver grupas para arrancar de nuevo, lo que fué desastroso para el ganador de la copa Habana Yacht Club. Por lo que viene al pelo aquello de "no por mucho madrugar...".

Jimmy Beck no ha encontrado todavía quien le venda "en proporción" un star class, siendo casi seguro que mande a armar nuevamente al "Quiver", con el que espera dar la sorpresa para cuando lleguen los Seis Metros que "están pensando" mandar a buscar los lobos del H. Y. C. y del Miramar.

Miguel Angel de la Riva, piloto internacional de yates de vela, estrenó el domingo una corbata color coco y fungió de juez de ruta. Para estas reglas espera dar a conocer una trusa a rayas verdes y blancas, como las que usaba Pérez Figueredo cuando el Cienfuegos Yacht Club, de grata recordación, entraba en la línea de fuego. Ya se la ha encargado a Fúfiri.

Y para acabar (por ahora) diré que Adolfo Kates, el presidente del Comité de la Casa del M. Y. C. y uno de los lobos más entusiastas y simpáticos, está decidido a terminar con las "bombas" que le disparan en cada almuerzo post-regata, ya que éstas producen efectos soporíferos..

## Vedado Tennis y Col. de Arquitectos

Esta noche, en el floor de basket ball, en el Vedado Tennis Club, se enfrentará el equipo de espada que representa a esta sociedad en el Campeonato Inter-salas, contra los muchachos que defienden al Colegio de Arquitectos.

La lucha ha de ser reñidísima, teniendo en cuenta la fortaleza de ambos contendientes, a los que anima, por igual, el deseo de triunfo.

Los "marqueses" en su encuentro del lunes con el Círculo de Esgrima Alesson, hicieron una hermosa demostración de su preparación excelente que los capacita para aspirar al título de campeones; y los Arquitectos en su debut con la Asociación de Reporters, se adicionó un fácil triunfo, debido a la pericia y maestría de sus "esgrimeurs".

Así, pues, el encuentro de esta noche ha despertado gran interés entre los que siguen paso a paso las alternativas de este Campeonato Intersalas de 1928.

AIZ.

## SUMMER CASINO

(JAI ALAI)

Programa oficial para la función número 27 del miércoles 6 de Junio a las tres p. m.

Primer partido a 25 tantos: Severino y Buendía menor blancos, del 14 1|2, contra Esquivel 2o. y José Antonio, azules, del mismo cuadro.

Primera quiniela sencilla w de combinación: Aníbal, Modesto, Pascau, Guillermo, Basauri e Iturrino.

Segundo partido, a 30 tantos: Urizar y Aníbal blancos, del 14 1|2, contra Rafael y Modesto, azules, del mismo cuadro.

Segunda quiniela sencilla y de combinación: Rafael, Hugues, Urizar, Piston, Segundo y Hernando.

Tercer partido, a 30 tantos: Hernando y Basauri blancos, del 14 1|2, contra Iturino y Segundo, azules, del 14 1|2 también.

LOS PUNTOS SOBRE LAS iii PARA ENGORDAR (ÚNICO MEDIO SEGURO)
NO BASTA COMER: ES NECESARIO ALIMENTARSE.
La comida que no se digiere bien, NO alimenta.
Ayude su comida, con ALIMENTO asimilable sin necesidad de digerirlo. Con ALIMENTO que se absorba por el organismo sin cansar el Estómago, sin cansar el Hígado.
Una copa de 100 gramos equivale a ½ lb. de Carne fresca de ternera.
OXOIDE
Alimenta sin cansar el Estómago ni el Hígado.
Contiene mucho Jugo de Carne peptonizado frío, en forma Sabrosa y aromática.
Puede tomarse varias veces al día para aumentar y apurar el Recuperar Carnes y fuerzas.
EL DR. J. A. SIMPSON ANALIZO EL OXOIDE Y DICE: "ES UN JUGO DE CARNE DE 7% DE EXTRACTO CONCENTRADO AL 25%.
EXIJA OXOIDE LEGÍTIMO
Fabricado por Droguería SARRÁ. La Mayor.
31 EDIFICIOS. 600 EMPLEADOS.

CERVEZA: ¡DEME MEDIA "TROPICAL"!

M.E.C.D. 2016

# DE LA PAZ CONTINUA DE LEADER AL BATE EN LA NACIONAL DE AMATEURS

## COMENTARIOS SOBRE BASE BALL AMATEUR

**Los Tigres del Atlético como una sorpresa.—Tres victorias a base del squeeze play.—En qué consiste la jugada.—El éxito y seguridad de la misma depende del hitter.—El slugging la ha desterrado por completo.—Estrada y Gastón Fernández parecen dispuestos a revivirla**

**(Por PEDRO GALIANA)**

La sensación de la presente temporada de base ball amateur, en lo que se ha jugado de la misma, la constituyen los Tigres del Atlético de Cuba, que sin ser muy considerados por la crítica al levantarse las cortinas del campeonato, han logrado una arrancada estupenda figurando ahora en el lugar de honor en un honroso empate con Marqueses y Policías.

Este éxito de los Tigres, inesperado por sus mismos partidarios, ha dado extraordinario impulso al campeonato, llevándolo por un sendero que muchos no sospecharon al iniciarse la contienda. Ahora tenemos que contar con los Tigres, y al revés de temporadas anteriores, cuando esté anunciado un choque con la representación anaranjada, sus contrarios tendrán que jugar con más inteligencia que de costumbre. El team del C. A. C., catalogado modestamente para un sexto lugar, es ahora una maquinita un tanto respetable, que, a pesar de estar integrada por un elemento de poca experiencia, está jugando con los cinco sentidos y parece dispuesta a mantenerse por largo tiempo en primera división.

Personalmente yo no creo que el Atlético finalice por encima del Vedado, Universidad, Policía y Fortuna, pero sospecho que éstas novenas tendrán que jugar mucho para arrebatarles uno de los puestos de la primera división. Ellos están jugando brillantemente, y mientras les dure el entusiasmo han de dar mucho que hacer.

### EXITO ANARANJADO

Varias cosas han intervenido en el alza de los valores anaranjados en la bolsa basebolera. Primero tenemos el trabajo de "scouting" realizado por el viejo Estrada, que después de encontrarse sin novena al terminarse la season pasada, fué buscando nuevo material por la manigua, sacando de nuestros sandlots ese grupo de muchachos que tan bien se está comportando. Después tenemos ese entusiasmo y amor propio innato en todos los atletas que defienden el pabellón anaranjado, que consideran una cuestión de honor el quedar bien ante los fanáticos. Luego nos encontramos con el compañerismo que reina entre los componentes del team, ninguno de los cuales se considera superior a su compañero, y por último tenemos la feliz dirección de Estrada y Gastón Fernández, que han jugado "smart base ball" como dicen los americanos, en los momentos precisos de los games.

Y a este punto era donde yo quería llegar. El Atlético no está en el primer lugar por obra y gracia de las marfiladas de sus contrarios, ni tampoco por el débil pitching de sus rivales. Es que sus players están jugando con los cinco sentidos, y sus directores empleando con certera puntería las jugadas. Tres victorias tiene el team anaranjado en su score, y las tres han cristalizado gracias al empleo de un efectivo "squeeze play", jugada que estaba casi en desuso, y que los mismos managers de las Grandes Ligas han olvidado completamente en esta época del batting libre.

El "squeeze play" es una de las jugadas más brillantes del baseball, y bien ejecutado, resulta una verdadera maravilla, sobre todo cuando el hombre que cruza el home lleva en sus piernas la carrera de la victoria, como ha sucedido en los casos del Atlético.

### LA JUGADA

Para llevar a un completo éxito la jugada se necesita mucha coordinación entre el corredor y el hitter. El menor parpadeo del hitter echa a perder la jugada, produciendo el out en home del que corre desde tercera. En las Grandes Ligas se empleaba hace muchos años con extraordinaria frecuencia. Muchos campeonatos han sido ganados con ayuda del robo de bases, el sacrifice y el "squeeze play", pero actualmente el "slugging" ha matado por completo al baseball científico, y no hay novena de baseball, lo mismo en las Mayores que en los campos amateurs, que no busque siempre sus anotaciones con el batting libre. Una carrera no significa mucho para los managers modernos, y por esto el "squeeze play" ha sido echado en el olvido.

### ESTRADA Y FERNANDEZ

Estrada y Gastón Fernández, managers del Glorioso Anaranjado, han sido los llamados a revivirlo en nuestros campeonatos amateurs, y hasta ahora han ganado tres desafíos ordenando a sus muchachos el toque de bola estando un hombre en la antesala.

En el primer match de la temporada fué el veterano Parraguita el encargado de sellar la primera victoria anaranjada, ejecutando un magnífico "squeeze play" con Batán en tercera. Parraguita fué en su tiempo uno de los mejores "bunters" amateurs, y supo aprovecharse de las bolas bajas de Ignacio Ruiz para la ejecución de la jugada. Una semana después, al enfrentarse con los Caribes de la Universidad, que todos consideran una de las novenas más fuertes del circuito, Estrada y Fernández emplearon nuevamente el toque de bola, obteniendo su segundo triunfo de la season. La jugada, según la describe nuestro compañero Salvator, en la crónica que lizo de ese match, fué tan perfecta que los estudiantes no pudieron impedir que Germán Rodríguez entrara gozoso en el hogar de sus Tios. Y ahora vemos que, por tercera vez en el championship, el dúo Estrada-Fernández ordenó nuevamente la ejecución del "squeeze" obteniendo un éxito tan grande como en las dos veces anteriores.

De este modo, jugando baseball inteligente, empleando la materia gris cada vez que ha sido necesario, sustituyendo sus lanzadores a la hora precisa y recibiendo de sus infielders Rodríguez y Menció una defensa de liga grande, el Atlético ha logrado tres triunfos estupendos que les permiten figurar por derecho propio en la aristocracia del campeonato de 1928.

### EL SQUEEZE PLAY

Como dijimos anteriormente, el squeeze está en completo deshuso por los managers modernos. El fuerte batting que impera en casi todos los desafíos la ha desterrado por completo, aunque todos convienen en que es una de las jugadas más preciosas del baseball.

La teoría del "squeeze" es sumamente simple. Se usa solamente cuando hay un corredor en tercera y se necesita una carrera para empatar o ganar el desafío.

Para realizar la jugada, el corredor de tercera tiene que lanzarse a la conquista del home tan pronto el pitcher se introduce en el cajón. El no tiene que cuidarse en lo absoluto del pitcher ni del bateador Su misión es correr a toda velocidad hacia el plate, procurando realizar una tirada perfecta. El bateador cuidará entonces de "buntear" la bola hacia el infield, un poco lejos del alcance del pitcher, a fin de que el antesalista o el inicialista sean los encargados de fildear la bola, en cuyo caso, y siempre que el hombre de tercera haya corrido a tiempo, no tendrán más remedio que tirar a la inicial.

### COMO PUEDE FALLAR

La jugada no debe fallar nunca por parte del corredor. El debe arrancar tan pronto el pitcher se meta en el cajón, a fin de obligarlo a lanzar la bola lo más pronto posible. El único que puede echar a perder la combinación es el hitter, que puede pifiar la bola, en cuyo caso el corredor tiene que tirarse muy bien para no ser out, o bien puede elevar un globito a las manos del catcher o de cualquier otro infielder, en cuyo caso, el doble play es inevitable.

Pero para eso los managers buscan los mejores tocadores antes de ejecutar la jugada. Un buen "bunter" hace cristalizar la carrera en nueve casos de cada diez. Y eso es lo importante. Los managers del Atlético han sabido ordenar los toques. El primer día utilizaron a Parraguita, que como dije anteriormente, fué en sus buenos tiempos uno de los mejores bunters de las filas aficionadas. Casi todos los años lograba más de 10 hits con bonitos toques al infield. El segundo día fué Beltrán el encargado de ejecutarla, y Beltrán es un excelente tipo para llevarla a cabo, pues siendo buen hitter y de poca estatura, los pitchers contrarios se ven obligados a pasarle la bola baja, que es la más recomendable para el toque.

El domingo fué Nieto el hombre de la bulla, y aunque no creo que el joven ex-pitcher sea un excelente bunter, me presumo que habrá aprovechado la inexperiencia del pitcher Vázquez para tocar con una bola pintada.

El squeeze es una de las jugadas más bellas del baseball, repito, y su éxito o fracaso depende exclusivamente del hitter. Si éste toca la bola como es debido, el hombre de tercera anotará sin necesidad de tirarse, pues se supone que habrá arrancado cuando el pitcher se haya introducido en el cajón. Pero el hitter tiene que conectar, y tiene que hacerlo de manera que la bola ruede débilmente por el field. El Glorioso Anaranjado ha tenido la suerte de que sus hitters han respondido como es debido y por ello han obtenido tres hermosas victorias que les permite figurar en el lugar de honor de la contienda.

Estrada y Gastón Fernández han puesto otra vez al "squeeze play" en el mapa basebolero de nuestros amateurs!

## Liga Nacional de Amateurs

**CAMPEONATO DE 1928**

**Estado de los Clubs.**

| | J. | G. | P. | Ave. |
|---|---|---|---|---|
| Vedado T. Club | 4 | 3 | 1 | .750 |
| Atlético de Cuba | 4 | 3 | 1 | .750 |
| Policía | 4 | 3 | 1 | .750 |
| Universidad | 4 | 2 | 2 | .500 |
| Fortuna | 4 | 2 | 2 | .500 |
| Habana. Y. Club | 4 | 1 | 3 | .250 |
| Cárdenas | 4 | 1 | 3 | .250 |
| Ferroviario | 4 | 1 | 3 | .250 |

**Batting de los Clubs**

| | V. | C. | H. | H. | Ave |
|---|---|---|---|---|---|
| Vedado T. Club | 136 | 32 | 44 | 9 | .324 |
| Atlético de Cuba | 118 | 21 | 35 | 3 | .297 |
| Policía | 127 | 32 | 37 | 12 | .291 |
| Universidad | 130 | 29 | 34 | 12 | .262 |
| Fortuna | 130 | 20 | 34 | 4 | .262 |
| Cárdenas | 132 | 21 | 34 | 7 | .258 |
| Ferroviario | 120 | 9 | 28 | 2 | .233 |
| H. Y. Club | 131 | 17 | 30 | 2 | .229 |

**Fielding de los Clubs**

| | V. | A. | E. | Ave |
|---|---|---|---|---|
| Vedado T. Club | 105 | 56 | 4 | .975 |
| Unioversidad | 103 | 48 | 4 | .974 |
| Policía | 97 | 37 | 8 | .943 |
| Fortuna | 102 | 46 | 9 | .942 |
| Ferroviario | 96 | 46 | 9 | .940 |
| Atlético de Cuba | 100 | 51 | 10 | .938 |
| Cárdenas | 105 | 44 | 12 | .925 |
| Habana Y. Club | 108 | 51 | 17 | .903 |

**Record de los pitchers**

| | J. | C. | G. | P. | Ave. |
|---|---|---|---|---|---|
| J. Beltrán, At. | 3 | 1 | 2 | 0 | 1000 |
| J. Ravena, V. | 3 | 0 | 2 | 0 | 1000 |
| H. Rocamora, V. | 2 | 1 | 1 | 0 | 1000 |
| G. Ballesteros, P. | 1 | 1 | 1 | 0 | 1000 |
| Rodríguez, P. | 1 | 1 | 1 | 0 | 1000 |
| L. Sansirena, P. | 2 | 0 | 1 | 0 | 1000 |
| C. Batán, At. | 1 | 0 | 1 | 0 | 1000 |
| J. Guasch, U. | 1 | 0 | 1 | 0 | 1000 |
| J. Ballesté, Fo. | 4 | 2 | 2 | 2 | .500 |
| A. Casas, Fe. | 4 | 2 | 1 | 1 | .500 |
| J. M. Benítez, U. | 4 | 1 | 1 | 1 | .500 |
| M. Babilonia, C. | 3 | 1 | 1 | 2 | .333 |
| A. Hernández, Y. | 4 | 2 | 1 | 3 | .250 |
| C. Pérez, At. | 3 | 1 | 0 | 1 | .000 |
| F. Vázquez, C. | 2 | 0 | 0 | 1 | .000 |
| I. Ruiz, P. | 1 | 0 | 0 | 1 | .000 |
| J. Mendizábal, U. | 1 | 0 | 0 | 1 | .000 |
| F. Izaguirre, C. | 2 | 0 | 0 | 1 | .000 |
| A. Collado, Fe. | 2 | 0 | 0 | 2 | .000 |

**Batting individual**

| | V. | C. | H. | R. | Ave |
|---|---|---|---|---|---|
| M. de la Paz, At. | 14 | 1 | 7 | 1 | .500 |
| G. Alfonso, V. | 17 | 7 | 8 | 3 | .471 |
| L. Menció, At. | 14 | 5 | 6 | 1 | .429 |
| A. Ponce, C. | 14 | 2 | 6 | 0 | .429 |
| G. Gómez, V. | 17 | 6 | 7 | 1 | .412 |
| M. Algarresta, C. | 17 | 4 | 7 | 2 | .412 |
| F. Dopico, P. | 15 | 6 | 6 | 0 | .400 |
| R. Cordeiro, P. | 15 | 6 | 6 | 0 | .400 |
| J. Magariño, C. | 15 | 2 | 6 | 1 | .400 |
| J. Calvo, V. | 15 | 2 | 6 | 0 | .400 |
| A. García, Fe. | 15 | 0 | 6 | 0 | .333 |
| M. Avoy, Fe. | 18 | 4 | 7 | 2 | .389 |
| A. Consuegra, V. | 13 | 3 | 5 | 1 | .385 |
| A. Castillo, Fo. | 16 | 2 | 6 | 0 | .375 |
| R. Seiglie, V. | 14 | 6 | 5 | 4 | .357 |
| C. Batán, At. | 14 | 4 | 5 | 1 | .357 |
| P. Espinosa, U. | 15 | 5 | 5 | 3 | .333 |
| C. Deschapelles, Y. | 15 | 1 | 5 | 1 | .333 |
| F. Ballesté, Fo. | 12 | 0 | 4 | 0 | .333 |
| R. Estalella, C. | 16 | 2 | 5 | 0 | .313 |
| R. Morales, | 10 | 2 | 3 | 0 | .300 |
| J. Salazar, Y. | 14 | 2 | 4 | 0 | .286 |
| R. Córdoba, U. | 14 | 1 | 4 | 1 | .286 |
| B. Rodríguez, At. | 11 | 2 | 3 | 0 | .273 |
| F. Fernández, At. | 11 | 0 | 3 | 0 | .273 |
| J. Ballest, Fe. | 15 | 2 | 4 | 0 | .267 |
| R. Gallardo, V. | 15 | 1 | 4 | 0 | .267 |
| F. Garros, F. | 13 | 6 | 3 | 0 | .250 |
| A. Freire, F. | 12 | 2 | 3 | 0 | .250 |
| García, At. | 13 | 3 | 3 | 0 | .231 |
| A. Queral, Fe. | 13 | 2 | 3 | 1 | .231 |
| E. Saenz, Fe. | 13 | 2 | 3 | 0 | .231 |
| M. Zaldívar, | 14 | 6 | 3 | 4 | .214 |
| L. San Pedro, Y. | 14 | 2 | 3 | 0 | .214 |
| B. Garriga, P. | 14 | 1 | 3 | 3 | .214 |
| Jo. Deschapelles, Y. | 14 | 1 | 3 | 1 | .214 |
| L. Manrara, Y. | 15 | 5 | 3 | 0 | .200 |
| R Esnard, U. | 15 | 4 | 3 | 0 | .200 |
| A. Nieto, At | 15 | 3 | 3 | 0 | .200 |
| J. M. López, C. | 15 | 3 | 3 | 3 | .200 |
| F. López, C. | 15 | 4 | 3 | 0 | .200 |
| G. Rodríguez, At. | 15 | 1 | 3 | 0 | .200 |
| P. A. Flores, Fe. | 15 | 2 | 3 | 0 | .200 |
| A. Fernández, Fe. | 10 | 3 | 2 | 0 | .200 |
| R. Arglielles, Y. | 10 | 1 | 2 | 0 | .200 |
| E. Tapia, Y. | 10 | 0 | 2 | 0 | .200 |

Hilario FRANQUIZ,
Compilador Oficial

Junio 5 de 1928

## Almanaque Basebolero

1927 — JUNIO — 1928

**6**

**HOY HACE UN AÑO QUE...**

—El Chicago Americano le ganó los cuatro juegos de la serie al Boston, siendo Ted Lyons el encargado del pitching.

—Con este triunfo Lyons alcanzó el primer puesto de los pitches de la Liga con 10 victorias y tres derrotas.

—Los Yankees vencieron al Detroit con score de 7x2, debiéndose las dos carreras de los Tigres a un home run de Jackie Taverner con Neun en las bases.

—Los Piratas perdieron por tercera vez consecutiva con el Boston Braves, siendo ésta la segunda victoria de Greenfield en la serie.

## LOS NACIONALES AMATEURS

El schedule oficial del campeonato nacional de base ball amateur nos anuncia para el próximo domingo, día 10, cuatro encuentros de extraordinaria importancia. Estos games son los siguientes:

**EN MARQUESES FIELD**

A primera hora: Club Ferroviario contra Habana Yacht Club, y después a las cuatro, el gran juego de Marqueses del V. T. C. contra Toletaris de la Policía.

**EN EL STADIUM**

Mientras tanto, el Stadium Caribe será teatro de los siguientes juegos: A la una y media: Universidad contra Fortuna y después Atlético de Cuba contra Club Deportivo de Cárdenas.


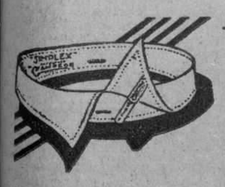

Ya llegaron!

ya están aquí los famosos cuellos

SIMPLEX - CAMPEON

PATENTADO

De venta en las siguientes casas: "Antigua de J. Vallés", San Rafael, 14, 1|2. - "La Emperatriz", San Rafael, 36. - "La Casa Grande", San Rafael y Galiano. - "Fin de Siglo", San Rafael y Aguila.-"Los Precios Fijos", Reina y Aguila.-"El Modelo", Obispo, 93. "Tennis Club", Obispo, 40. - "Filadelfia", Prado, 99.

Es Cómodo - Sencillo - Elegante - Inencogible - Inarrugable - Económico



A-3333
A-1014

Cuando tenga necesidad de utilizar nuestro servicio de ANUNCIOS CLASIFICADOS, llame por teléfono a cualquiera de los números arriba indicados para que le enviemos un Mensajero.


## Tópicos Futbolísticos

A cargo de PETER

### NOTICIAS Y COMENTARIOS

Hoy, miércoles, celebrarán junta general los del Iberia, para tratar sobre asuntos deportivos y aspectos generales.

Comenzará a las ocho y media.

Y el señor Novo, Secretario, ruega puntual asistencia.

—(x)—

Ayer recibimos un cablegrama procedente de México, que dice así: "Peter, Diario de la Marina, Habana. Ganamos invictos la Copa México. Salude en mi nombre a la afición. (f) Luqué."

Es decir, que Luqué de Serrallonga ha triunfado en México lo mismo que aquí en la Habana. Y al consignario así, enviamos en estas líneas una felicitación más al entrenador que, deportivamente hablando, ha sido el mejor que hemos conocido por estos lares.

—(x)—

Ya tenemos constituída la Federación Nacional de Foot Ball Association, siendo su Presidente un periodista cubano de gran prestigio, el compañero Adolfo Font.

Con él laborarán César Parada Villarino y José Barreiro Nande.

A este triunvirato le deseamos muchos triunfos y les brindamos nuestras columnas para ayudarles con todas nuestras fuerzas a la nacionalización del deporte del balón redondo.

—(x)—

Está terminándose la placa con la cual obsequiará el Deportivo Hispano América al Presidente de la República, General Gerardo Machado, y en la que constará el nombramiento de Presidente de Honor que el Primer Magistrado de la Nación aceptó cuando inauguró el hermoso campo de los Tigres.

Nos aseguran que se trata de una joya de orfebrería.

—(x)—

Mañana, jueves, tendremos futbol nocturno en el "Campo Armada". Se ha combinado un atractivo programa aprovechando el debut que harán los tres nuevos futbolistas que le han llegado al Centro Gallego: Aniceto, Cacharelo y Agustín.

El programa ya lo anunciamos ayer:

A primera hora contenderán el "P. Fernández" y el "Deportivo Tenerife".

Y después se pondrá al "Centro Gallego" una Selección Hispano y Olimpia.

Lamas, Bolita e Ignacio; Víctor Polon II y Bienvenido, Tomás Polón, Joselín, Williams y Darío.

El conjunto gallego no sabemos cuál será, pero pensando en el elemento que ahora tiene el alto mando de los **ilustres**, muy bien pudiera ser éste, que es un conjunto bastante respetable:

Chaira, Natalio y Abella; Borrazás, Rey y Agustín: Aniceto, Turquito, Cespón, Cacharelo y Naya.

Suponemos que no pondrán a Torres que está delicado de salud. También pudiera suceder que pusieran a Cespón en lugar de don Luis, que parece estar bajo de forma, pero nos parece que la línea de ataque gallego con Cespón en el centro ganaría mucho más que con Tapia, jugador éste que tiene que acostumbrarse a dejar el juego personal para alimentar con balones a sus compañeros de línea.

—(x)—

El amigo José Riera, uno de los que más se desvive por los triunfos de la "Cuban Telephone" nos ha hecho entrega de una cortés invitación que nos dirije el Presidente de dicha sociedad señor René Gálvez y Alum, para que asistamos el sábado día 9, a la fiesta bailable que celebrarán en su edificio social, Carlos III y Subirana, con motivo de la inauguración de la Casa Club.

Agradecemos la gentileza de ambos sportmen y les deseamos un gran éxito.

—(x)—

Los que nos leen habrán advertido que no esperábamos que España triunfase sobre Italia, pues así lo dábamos a entender en nuestros comentarios días antes del encuentro inicial.

"Bastante han hecho", fué nuestro comentario cuando nos enteramos del resultado del primer encuentro. Y luego agregamos: "Nos parece que han hecho ya todo lo que podían".

Pero así como no esperábamos la victoria, tampoco supusimos una batida tan tremenda como la que los españoles le infligieron a México, que está en el A. B. C. futbolístico, comparado con las otras naciones que participan en la justa olímpica.

Se atribuye el goleaje a mala actuación del árbitro y al desconcierto de los jugadores hispanos pero puede que haya habido también sus más y sus menos entre los mismos jugadores, pues de otra manera no se explica ese siete por uno.

El Iberia nuestro, que es lo mejor que tenemos por aquí todavía, pese a las bajas que ha experimentado, no hubiera permitido ese lujo a los de la **squadra azurra**.

—(x)—

Habíamos quedado en hacer algunos comentarios a los matchs celebrados el domingo pasado en el Campo Armada, y a eso vamos ahora:

Lo primero que tenemos que decir es que el match de los segundones, del cual no dimos cuenta, fué ganado 1 x 0 por los hatueyanos, y la alineación de los "onces" fué ésta:

**Hatuey:** Villanueva, Mier, Barba, Cabo, Barba, Serrano, Sánchez, Amado, Díaz, Cifuentes y Alfonso.

**España:** Fernández, Prieto, Castro, Marcelino, Bermejo, Fernández, Muñoz, Laureano, Medina, Suárez, Villaverde.

—(x)—

El encuentro de Hispano y Baleares pudo haber resultado un infanticidio, pues no sabemos por qué motivo el Baleares se presentó con cuatro o cinco jugadores que estarán muy buenos para jugar en el equipo infantil, pero no con los hombres. Eso fué sencillamente una imprudencia que pudo costar cara.

Vimos claramente cómo jugaron los tipos, éstos se excedieron en el trato dado a sus contrarios, a quienes trataron como a damas, pero es que el juego en sí es muy peligroso y pese a todas las medidas que se adopten puede registrarse algún accidente.

Una vez Bernardino cayó sobre el porterito del Baleares, y al caer el Tanque, para no lastimar al chico, extendió los brazos para que el peso de su enorme cuerpo no cayese encima del contrario. Pero ¡y si Bernardino no hace esto! ¿qué hubiera sucedido? Pues hubiera resultado algo muy sensible, tan sensible como que el veterano Miguez se hubiera roto un brazo por no lastimar a su contrario.

Eso que hizo el domingo el Baleares es sencillamente un disparate.

—(x)—

Esto va extendiéndose en consideraciones y por eso no queremos comentar el match de Centro Gallego y Olimpia, el que, como dijimos el lunes, fué lo que salvó el programa.

De este match probablemente hablaremos mañana, pues realmente hay muchos detalles que no merecen quedar en el teclado de la maquinita.

—(x)—

**BENJAMIN,** (Sagua la Grande).—Recibimos su telegrama por la noche. Pero no se lo contestamos porque ya a esa hora sabría usted el resultado del match con lujo de detalles, pues salió publicado en los periódicos del mediodía. Por eso no quisimos malgastar su dinero. A sus órdenes.

—(x)—

Podemos anticipar sin temor a equivocarnos que la fiesta bailable de la Juventud Asturiana, señalada para el día 9 del presente mes, será un exponente de buena y cuidadosa organización, pues a ello están dedicados con gran entusiasmo todos los que tienen a su cargo la organización de este baile.

También sabemos que para el día 16 del corriente mes prepara la Sección de Filarmonía una Velada artístico-bailable de caracter familiar, la que seguramente, como todas las que se verifican en esta Sociedad, resultará del agrado de los asiduos a estas fiestas.

## Hand Ball en el Atlético

**CONTINUARA EL CAMPEONATO JUNIOR DE PAREJAS**

Esta noche continuará en las canchas del C. A. C. el campeonato junior de parejas, celebrándose par de matches que prometen resultar de interés.

**PRIMER PARTIDO**

En el primer turno, a las nueve y media, medirán sus fuerzas Fournier y Crespo de la Y. M. C. A. contra Mario González y Rodrigo Soliño, del Glorioso Anaranjado, esperando una buena lucha. Y después, en el

**SEGUNDO PARTIDO**

Competirán Juan de Mata y M. Fernández, del Ferroviario contra García y "Membri" Fernández, del Atlético. Este partido comenzará a las diez.

## LIGA INTER-SOCIAL

El estado de los clubs Intersociales es el siguiente:

| | G. | P. | Ave. |
|---|---|---|---|
| C. Telephone | 4 | 0 | 1000 |
| S. Whitner | 2 | 1 | 667 |
| Dependientes | 2 | 1 | 667 |
| H. Maristas | 2 | 2 | 500 |
| V. y Barinaga | 2 | 2 | 500 |
| Marianao | 1 | 2 | 333 |
| Santos Suárez | 1 | 2 | 333 |
| San Carlos | 0 | 4 | 000 |
| Totales | 14 | 14 | |

Los juegos del domingo en Víbora Park, son los siguientes:

Por la mañana: Vassallo y Santos Suárez.

Por la tarde: Marianao y Maristas y después Dependientes y Seguros Whitner.

Vacan: Teléfonos y San Carlos.


Lo digo, lo sostengo y lo demostraré ¡ninguno es como éste!

Champagne MATE

DE PROPIEDADES EXCLUSIVAS - DE CUALIDADES SUPERIORES

Pídalo y sabrá lo que es bueno.
Le agradará
Después le diremos lo que Vd. ha tomado.

GUARDE ESTE ANUNCIO

Forma parte de una colección de 6. A quien los reuna todos, le obsequiaremos con algo de práctica utilidad. Si Vd. no tiene el anuncio nº 1, pídalo. Solo tiene que enviarnos una etiqueta de la botella del Champán MATE - Corte el cupón

Envío una etiqueta de Champán MATE para que me manden el Aspiro al obsequio.
NOMBRE:
DIRECCION:

ANUNCIO Nº 2

y envíelo a Champan MATE Estevez 16

## BABE RUTH DICE:

--MI PRIMER SUELDO.
--EN LAS GRANDES LIGAS.
--MOMENTOS DE ALEGRIA.
--LLUVIA DE CARTAS.

**CAPITULO SEGUNDO**

Jamás olvidaré el día que Jack Dunn visitó el St. Mary's School. El Hermano Gilbert me llamó a su despacho e hizo que estrechara la mano del famoso magnate de baseball. En ese entonces estrechar la mano de un magnate basebolero era algo extraordinario. Sobre todo para los muchachos, que los considerábamos los dioses del baseball.

Jack fué muy atento en nuestra primera entrevista. Me habló mucho de baseball, me preguntó varias veces si tenía idea de jugar toda la vida, y finalmente me llevó al campo de juegos, donde me hizo pitchear cerca de media hora. En todo ese tiempo me pidió que lanzara diferentes bolas y arregló varios defectillos.

Al cabo de una hora, se fué al despacho del Hermano Gilbert, y después de sostener con él una larga conferencia me envió a buscar. El Hermano Gilbert me explicó que Dunn quería que yo le firmara un contrato para jugar baseball profesional con el Baltimore Orioles. Yo no tenía edad suficiente para gobernar mis actos, pero Gilbert me dijo que Dunn sería mi guardián, y que sería responsable de lo que me pasara fuera del colegio.

—"Qué te parece, muchacho, —me preguntó Dun. ¿No te gustaría jugar a la pelota conmigo?".

El nerviosismo que me entró fué extraordinario. Preguntarme si quería jugar a la pelota era lo mismo que preguntarle a un pez si desea estar en el mar.

—"Enseguida,— contesté. ¿Cuándo comenzaremos?".

Pero el Hermano Gilbert me explicó:

—"Cuidado, George! No se trata de un juego como el de todos los días. El Sr. Dunn te propone un negocio serio. Un negocio de hombre. Fíjate bien. Ya eres un poco crecido y debes mirar tu porvenir. El quiere que juegues baseball profesional. Allí encontrarás un ambiente diferente al del colegio. El baseball en esas esferas es mucho más complicado que el baseball nuestro. No creas que será fácil la empresa. Tus compañeros sabrán más que tú y te obligarán a jugar bien todos los días. Además, no se trata de un juego por diversión. Ganarás dinero. Mr. Dunn dice que te dará 600 pesos por seis meses, aproximadamente 25 pesos a la semana. ¿Estarás satisfecho con eso?".

En los tiempos actuales 600 pesos es una cantidad irrisoria. Pero, sinceramente, lectores, aquel día me pareció una fortuna. ¡Y 25 pesos a la semana! Me volví loco. Me creí más rico que Rockefeller y acepté. Si el Hermano Gilbert me había hecho esas advertencias para quitarme el entusiasmo, me parece que lo dejé desilusionado. Firmé los papeles que me presentó Dunn, y corrí enseguida donde estaban mis compañeros para darles la noticia.

Durante mi carrera basebolera he tenido muchos momentos felices. Cuando pitcheé mi primer juego en serie mundial, por ejemplo, me sentí el hombre más feliz de la tierra. Cada vez que disparo un home run me siento también feliz, pero creo que jamás he experimentado tanta alegría como aquel día, cuando comuniqué a mis amigos mi paso al Baltimore Orioles, la novena más famosa de la época.

Hace menos de dos años me senté en la oficina del Coronel Ruppert, en New York, y firmé un contrato por tres años, mediante el cual ganaba 70.000 pesos anuales. Periodistas, fotógrafos y todos los que se interesan por el baseball estuvieron pendientes de ese contrato, que me hacía el jugador mejor pagado del baseball. Pero, sinceramente, esa firma no me dió tanta alegría como la que estampé aquella tarde de 1914, por la cual me comprometí a jugar pelota para los Orioles por 25 pesos a la semana.

El resto de mi historia todo el mundo la conoce.

Me fuí al Baltimore y tuve la suerte de hacerlo bien. Jugué con mucho entusiasmo, trabajé lo mejor que pude, y al mes, Dunn me anunció que me había aumentado 600 pesos en el contrato. Después, al final de temporada, me regaló otros seiscientos. Quiere decir, que en vez de cobrar 600 pesos en mi primer año como pelotero, gané 1,800.

He oído decir muchas veces que los dueños de clubs son muy avaros. Yo no creo tal. Y si lo son, no me lo han demostrado todavía. Durante mi carrera basebolera todos los propietarios de clubs han sido benévolos conmigo y siempre me han pagado reglamente. Jamás he sido rebelde a mi club por cuestión de sueldos, ni creo que lo seré en la vida.

Quizás sea por que me he encontrado con el Coronel Ruppert, que puede ser una excepción, como aseguran muchos. El es el único hombre que he tratado en cuestiones de salario desde que estoy ganando buenas cantidades por jugar a la pelota. Pero, de todos modos, conmigo se ha portado muy bien y nunca ha discutido un centavo. Prueba de ello es, que para firmar mi último contrato, tardé solamente veinte minutos de conversación.

En 1915, Jack Dunn me vendió al Boston Red Sox, y desde entonces estoy en las Mayores. El primer año figuré en cuatro desafíos, ninguno de los cuales comencé. No eran muchos que digamos, pero, era mi comienzo. Al año siguiente aparecí en cuarenta y dos y desde entonces no he trabajado en menos.

Mi marcha a los Red Sox fué algo extraordinario para mí. En ese tiempo los Sox eran los reyes del baseball como son los Yankees actualmente. Allí jugaba Bill Carrigan, uno de los mejores amigos que he tenido en mi vida y uno de los mejores coaches de pitchers que ha conocido el baseball. A su lado aprendí a jugar a la pelota y gracias a sus consejos aprendí muchos secretos del pitching. En aquel entonces el Boston tenía el mejor pitching staff de las Grandes Ligas. En el team figuraban Joe Wood, Dutch Leonard, Ernie Shore, Hugh Bedient, George Foster y otros más. ¡Que clase de staff! Y, que clase de maestros, porque han de saber ustedes que ellos no limitaban su trabajo a ganar juegos para el team. Enseñaban a los reclutas y procuraban sacar el mejor partido posible. Joe Wood fué tan bueno que actualmente desempeña ese puesto en la Universidad de Yale. Allí lo veo yo de vez en cuando.

Tuve suerte al encontrar tan grata compañía. Yo creo que ningún novato ha debutado en las Mayores con tan buenos jugadores a su lado. Por eso pude aprender fácilmente. Con Wood, Leonard y Shore sobre pitching, y con otros dos players del team, sin darme cuenta, sobre outfielding, enseñanza que me ha servido mucho para desempeñar ésta posición actualmente. Estos dos players eran Harry Hooper y Tris Speaker.

Siempre he declarado y seguiré afirmando que Harry Hooper ha sido el outfielder más notable que recuerda el baseball. Como player defensivo lo considero superior a Speaker, y ya saben ustedes que con eso digo bastante. Con ellos aprendí a colocarme, a fildear y a devolver la bola a las bases, tres cosas que me sirvieron mucho cuando ingresé en el New York.

En el Boston no me distinguí mucho como slugger, pero me gustaba batear. ¿A quién no le gusta? Yo creo que el momento más feliz de pelotero es, cuando se dirige al home plate para batear. Y si por casualidad hay hombres en las bases, entonces la alegría se convierte en locura.

Con los Red Sox trabajé como pitcher y con ellos impuse un record que según tengo entendido, todavía queda firme en los libros de records de las series mundiales. Pitché cerca de 26 innings sin que me anotaran carreras. También logré en el team un triunfo muy notable contra los Tigres del Detroit. Los dejé en tres hits, y en el noveno inning, con las bases llenas y sin outs, ponché a Bob Veach, Ty Cobb y Sam Crawford, que eran los mejores hitters de la novena. ¡Un home run no me da tanto placer como aquellos tres struck outs!

Durante mi estancia en Boston me hice de muchos amigos que todavía recuerdo con cariño. Y cuando me vendieron al New York abandoné al club con gran tristeza. Tanta, que aún en la actualidad, cada vez que jugamos en Boston, siento muchísima nostalgia. Es que recuerdo mis primeros años baseboleros, cuando yo era tan sólo un recluta lleno de aspiraciones. Con los Red Sox estuve hasta 1920, y después pasé a los Yankees, donde he jugado desde entonces. Yo espero terminar mi carrera con el New York. En este club he logrado mis mejores records, y he tenido mis tropiezos. Varias veces he tenido mis peleas con los umpires, pero Huggins y Ruppert me enseñaron a jugar como un sportman y enseguida tomé el buen camino.

Tommy Connolly y yo tenemos un record muy notable. La última vez que él expulsó a un jugador de un juego fué en 1922. Yo fuí ese player. Desde entonces, Tommy ha trabajado en muchos games y nunca más ha tenido que expulsar a otro jugador. Yo también he jugado en muchísimos encuentros, y nunca más me han tenido que sacar del game. Esa fué la última vez que yo tuve que ver con los umpires.

Durante mi carrera basebolera los periodistas han escrito muchísimas historias sobre mí. Muchas han sido ciertas, otras no. Pero en todas me han tratado de alentar. Yo estoy muy agradecido de los periodistas. Siempre me han tratado como un rey.

Una vez, por ejemplo, sufrí un golpe en Asheville, en 1925, que estuvo a punto de arruinar mi carrera. Los médicos consideraron mi caso como algo muy serio. Algunos pensaron que yo no podría vestir nuevamente el uniforme, pero los periodistas me ayudaron. Me alentaron en todos los momentos y pude salir del atolladero. Uno de ellos, me demostró que aquel percance se debió a mi propia culpa y me pidió que me dedicara por entero al baseball. El tenía razón. Aquel año yo había pasado un invierno muy divertido. No había hecho training y traté de ponerme en condiciones en menos de quince días. Cosa imposible en el baseball.

Quiero hacerles una confesión, lectores: Estoy orgulloso de mi record. Cada vez que disparo un home run, cada vez que empujo una carrera o cuando oigo el aplauso de los muchachos en las gradas, me siento sumamente feliz y experimento una grata sensación.

Los muchachos son mis mejores amigos en la pelota. Semanalmente recibo miles de cartas y todos me llaman "Babe". El año pasado recibí más de 30,000 cartas durante la temporada. Procedían de distintas partes del mundo. Un fanático de Braham me pidió una fotografía. Braham es un pueblo de la India y yo no sabía que me conociesen por allá. También me escribió un presidiario de una cárcel cubana. Varios japoneses me pidieron impresiones y un profesor alemán me pidió cons

# SOCIEDADES ESPAÑOLAS

## 3 DELEGACIONES NUEVAS DE LA "ASOC. CANARIA"

### Dentro de breve plazo se procederá a la inauguración de estos organismos en el interior

Debido a las provechosas gestiones que viene realizando la Sección de Propaganda de la Asociación Canaria, acertadamente presidida por el señor Antonio Rodríguez Martín, y secundada por elementos entusiastas y amantes de la Colectividad, podemos anticipar hoy que dentro de muy poco quedarán constituidos tres nuevos organismos sociales, que vendrán a formar parte del importante número de Delegaciones de la Colectividad Canaria.

En los pueblos donde habrán de radicar los nuevos organismos se trabaja con entusiasmo para inaugurarlos con el mayor número de nuevos asociados.

Magno proyecto.

Es el que tiene en cartera la Sección de Recreo y Adorno que preside nuestro estimado compañero Alvarez de Cañas, y que será tratado en la junta que ese organismo de la Asociación Canaria celebrará pasado mañana, jueves, a las ocho y media de la noche.

Proyecto a cuya realización cooperará la Sección de Propaganda, las Delegaciones y todos los organismos activos de la Institución.

Cuenta con las simpatías de los asociados en general, que cooperarán a verlo plenamente realizado.

La sociedad cubana cooperará, también, a su éxito.

Oportunamente daremos detalles completos acerca del mismo.

Felicitados.

Por el presidente de la Sección de Propaganda señor Rodríguez Martín han sido felicitados los entusiastas asociados Mariano Carmona y Evaristo Cubas, pertenecientes a la Delegación de Camajuaní los cuales laboran constantemente con el mayor entusiasmo por la mayor prosperidad de aquella importante Dependencia canaria.

Ambos señores han aportado a las listas de socios considerable número de nuevas inscripciones.

Petición de mano.

Para el señor Gelacio Rodríguez, valioso asociado de la Asociación Canaria y diligente empleado de la Secretaría de Sanidad y Beneficencia, ha sido pedida en matrimonio la distinguida señorita María Amelia Facciolo, hija queridísima del señor Enrique Facciolo, ante quien fué hecha la correspondiente petición oficial.

Reciban ambos distinguidos jóvenes nuestra felicitación.

Cambio de domicilio.

Nos participa el señor José Padrón Pérez, miembro de la Sección de Sanidad de la Asociación Canaria, haber trasladado su residencia para la calle de Aguilera número 65 en esta ciudad.

Sépanlo así sus numerosas amistades.

## "LA POBRA GENT" EN EL "CENTRE CATALA"

Encontrándose ya completamente restablecida una ligera enfermedad, la simpática señorita Paquita Burgay, excelente primera actriz del Cuadro Dramático del Centre Català, el estreno de la formidable comedia "La Pobre Gent" original de nuestro querido amigo Pedro Boquet de Requesens, tendrá lugar, definitivamente, el próximo domingo 10 del corriente a las nueve en punto de la noche. Nos pide el presidente de la Sección de Arte Escénico hagamos observar la puntual asistencia en particular de los señores socios que vayan con sus respectivos familiares, ya que siendo tan grande el interés despertado para presenciar el estreno de La Pobre Gent, es seguro que el espacioso Salón de Fiestas del Centre Català será insuficiente para dar cabida a la enorme cantidad de público que lo abarrotará materialmente.

FINCA DE RECREO EN GALICIA

Se vende en Vilaboa, 5 klm. de la Coruña, carretera de Santiago, comunicación por autos de línea y tranvías, tiene dos casas independientes para vivienda de 2 plantas, muy cómodas con 80 mts. de frente a la carretera y 100 de fondo, jardín, árboles frutales y otras comodidades; situación deliciosa. Precio: 60,000 pesetas. Dirijase a Julio Arroyo, O'Reilly número 24.

4435 1-d 31 My. 4-d al 2 Jn.

SOLICITUDES DE TRABAJO

3 días

10 cts.

Hasta 20 palabras

## GRAN VERBENA EN MIRAMAR EN EL MES DE JULIO

### Los jardines del antiguo hotel lucirán una iluminación esplendorosa

Será la que celebrará esta Sociedad, en los jardines del Antiguo Hotel Miramar situados en Prado y San Lázaro.

Organizada por la Sección de Recreo.

Con la ayuda valiosa de las Secciones de Propaganda, Cultura y Sports.

Cada una de las cuales, constituirá un Comité que estará formado por miembros de la Sección y presidido por una encantadora arenalesa.

Dichos comités tan pronto como queden constituidos comenzarán su labor eficiente, harto demostrada ya, en los distintos actos que esta sociedad verifica y a cuyo éxito contribuyen poderosamente los comités de que hablamos.

La fecha de su celebración ha sido señalada para el primer sábado del próximo mes de julio.

Una iluminación regia, lucirán el día mencionado, los espléndidos terrenos de Miramar Garden.

Bonitos y artísticos kioscos, serán situados en distintos lugares de la verbena.

Estos están siendo diseñados por un competente arquitecto y serán levantados previa la inspección de una comisión de la Sección, por personas de verdadero gusto artístico.

Nos ocuparemos con preferencia de esta verbena, porque sabemos que a la juventud alegre y divertida les encanta esta clase de actos, por lo mismo que su celebración es poco frecuente.

## GRAN FESTIVAL DE LA ASOC. H. DE CASTROVERDE

### Se agotan las entradas para esta magna fiesta que se celebrará en La Tropical

Ya está próxima la fecha fijada por los "Hijos del Ayuntamiento de Castroverde", para la celebración del Gran Festival que se disponen a celebrar en los pintorescos Jardines de "La Tropical", el que promete resultar un verdadero acontecimiento.

Gran cantidad de entradas han sido ya distribuídas por los asociados y simpatizadores.

Sabemos que son numerosas las familias que se disponen a ir "a xantar" ese día a la sombra de los frondosos árboles que también se aprestan a cobijar a los millares de romeros que con tanta frecuencia concurren a este lugar de esparcimiento y alegría, donde tantas y tantas penas se alivian.

La Comisión organizadora se ha empeñado en agotar todos los fondos de la Sociedad en un solo día, para que los millares de concurrentes vean y disfruten, de este verdadero día de alegría, y puedan así apreciar lo bondadosos que son estos "rapaces" cuando se deciden a echar la casa por la ventana, sin que les preocupe en lo más mínimo el mañana. La orquesta que dirije el profesor señor Emilio Parada, está confeccionando un extenso y selecto programa, que merece ser oído de cerca. Recuerden que el día 24 (San Juan) es la fecha fijada, por estos mozos, para este magno acontecimiento.

## MOVIMIENTO DE ENFERMOS HABIDO AYER HASTA LAS CUATRO DE LA TARDE, EN LAS QUINTAS DE SALUD

**La Purísima Concepción, de la Asociación de Dependientes.**

Ingresaron: Genaro Duarte García, Pedro Guene Crespo, Francisco Machado Mena, Guillermo Alvarez Ruiz, Eduardo Mendoza Díaz, José María Guanche Valdés, Teodoro Ugalde Arrospide, Antonio Casares Carrodeguas, Celestino Pérez Riesgo, José Rodríguez Vega, Teodolindo López Rodríguez, Manuel Barroso Barroso, José Araujo Salgado, Angel Pérez Rodríguez, Jesús Ruiz Barneito, Fidel Jurado Cubas, Narciso Mozo Toledo, Manuel Revilla Portillejo, Juan Pérez Hierro, Antonio Lorenzo Tarazona, Manuel Ruano Roses, José María Rodríguez García, Pilar Gómez, Vidal Vada Fernández, José Medina Rodríguez, Millán Alvarez Ventura, José Castellanos Quintana, Bruno Darias Espino, José Aneiros Rodríguez, Alvaro Fernández Santana, Ramón Santo Martínez.

Salieron de alta: Rafael Rodríguez Medrano, José Díaz Caso, Raimundo Rodríguez López, Andrés Almeida Avila, Gervasio Torres Acosta, Simón Corrons Natte, José Ojeda Quintana, Francisco Ocejo Pérez, Andrés Larín Callarte, Evelio Rivero Díaz, Francisco Ortiz Ortiz, Serviliano Alonso FuentesOnesino, José Tauller Olero, Angel Incián del Busto.

**La Benéfica, del M. I. Centro Gallego.**

Ingresaron: Daniel García Pacín, Juan Prieto Martínez, Francisco Pardo Alvarez, Ramón González Basal, José María Barros Paz, Manuel Labrada Ares, Carlos Morfill Vázquez, José Vázquez, Manuel González Caramés, José Salgado Cabana, Cipriano Bouza Riveira, Andrés Gal do Lamas, Antonio Herrera Puentes, Ramón Otero Pena, Manuel Martínez Piñeiro, Manuel Suárez Filguera, José Alonso Domínguez, Amador Fernández Barro, Manuel Visuña González, Pedro Gayones García, José Paredes Muiño, José Reimóndez García, José Vázquez Mella, Ramón Fernández Pulpeiro, Antonio Gándara Seguín, José Colofre Sobrino, Camilo García Muiño.

Salieron de alta: Manuel Calvo Seco, Manuel Vidal Sánchez, Antonio Antúnez Vázquez, Avelino Martínez Fraga, Basilio Vidal Vilas, Antonio López López, Pedro Villar Martínez, Pantaleón Torres Santos, José Rodríguez Fernández, Jesús idal, Manuel Eiroa Anca, Enrique Ramil Cao, Camilo García Muiño, Odilo González Alvarez, Marcelino Gregorio Alonso, Jesús Rodríguez Calviño, Manuel E. Ramil, Ramón Mínguez Piñeiro, José Peña Pita.

**Covadonga, del Centro Asturiano.**

Ingresaron: José Morocek, Constantino Mejica Rodríguez, Angel Martínez Bueres, Benjamín Fernández Pérez, Belarmino Alvarez Martínez, Andrés Fernández Collar, Enrique Río Blanco, Luis Viadamonte Martínez, Pedro Pérez Mijates, Leandro Carbajal Estrada, Emilio Hagado Tijera, Miguel Nicools Coudet, Juan Sarasqueta Prieto, Doseteo Bardo García, Ramón Mayola Amarales, Avelino González González, Francisco López García, Alfredo Gutiérrez Valdés, Romualdo González Peláez, Ramón Infanzón García, Angel Aguirre Martínez, Antonio García Novo, Ricardo Fernández Fernández, Laureano Sánchez Sanfeliz, Manuel Viña Fernández, Ramiro Valdés Valdés, Modesto Díaz López, Ramón aldés Espina, José Rodríguez García, Francisco Vega Somoano, José Manuel Cortada Brito, Avelino Rodeiro Martínez, José Miguel Carastasu Miranda, Mario Olay Fernández, Tomás Ulloa Benegas, José María Casanueva Collia, Alfredo Arias García, Sergio Pertierra de la Viña, Bernardo Rodríguez Camacho, Heredio Valdés Oliva, Jesús Alva Villa,

Salieron de alta: Francisco Hernández Figueroa, Francisco Cazón izcaino, Ramón Fernández Fernández, Ramón García Casaveda, Juan Parres Ferrer, Antonio Arango Alvarez, Juan Pérez Calya, Eduardo Gafas Valdés, Saturnino Coto Alas, José Francisco Novoa García, José Manuel González Ramírez, Antonio Torres Díaz, José García Tpñón, Manuel Villamil Alvarez, José Miguel Febles, Mauricio Mernéndez Bustamante, Angel Alles Fernández, Rogelio Infanta García.

**Nuestra Señora de la Candelaria, de la Asociación Canaria.**

Ingresaron: Rosendo Medina, Eleuterio Castillo, Juan Pedro García Alonso, Juan Vega Morales, Manuel de la Cruz Ramírez, Manuel Suárez Marrero, Francisco León Acosta, Luis Rodríguez Aguiar, Antonio Hernández Molina, Margarito Acevedo, Rogelia González.

Salieron de alta: Mariano Camacho, Félix Santiago, Manuel Lozano Cruz, Simón Rodríguez, Felipe Pérez Pérez, Antonio Infante Azúa, Eugenio Fuentes, Luis Montes de Oca, Miguel Gómez, Jesús de la Cruz Morales, Gabino Díaz.

**Sanatorio del Centro Castellano.**

Ingresaron: Isidoro Mora, Manuel Prieto, Inés María Blázquez, Nemesia Bravo.

Salieron de alta: Ana Garneiro, Miguel Aranda Díaz, Gloria Villasana.

**La Balear, del Centro Balear.**

Ingresaron: Margarita Laurent Gerona, María Mercedes Rey Martínez, Dolores Rego Toimil, Dolores Corrales García, Manuel Folgado Jaime, Manuel Mañeiras, Francisca Montaner de la Parrera, Cecilia Gutiérrez Portales, Juan Montaner Villalonga, Manuel Matute Blanco, Dora Rubinstein.

Salieron de alta: Augusto Bermúdez Pecera, Josefa González Noguerol, Divina Durán Durán.

**Concepción Arenal, de Hijas de Galicia.**

Ingresaron: Concepción Fernández, Domitila Navarro, Herminia Gómez López, Justa Relante, Dolores Fernández, Josefa Vázquez( Manuela García.

Salieron de alta: Josefa Fuster, lisa González, Florentina Guerrero, Rosalia García.

## ACTOS PARA HOY

C. GALLEGO. — Continuación de la Asamblea de Apoderados, a las 8 y media p. m.

C. ASTURIANO. — Comisión de estilo del Reglamento de Retiro, a las 8 y 30 p. m.

A. DE DEPENDIENTES.— Comisión de Subastas a las 8 y 30 p. m.

## LAS HELADERAS DE LA VERBENA DEL "OLIMPIA"

### La demanda de entradas para la Verbena Primaveral del próximo sábado es enorme

Bellas, airosas, sugestivas... ¿Cuál será este grupo encantador? Las Heladeras...

Una hermosa gruta, servirá de trono a las señoritas que seguramente alcanzarán mayor éxito en la magna Verbena Primaveral del Olimpia.

Los rigores de la estación la proclaman sus soberanas.

En esa gruta se expenderán por sus lindas moradoras helados de todas clases.

También venderán barquillos, napolitanos, tortonis y sorbetes.

Un conjunto admirado luciendo bellos trajes.

Muy pocas entradas quedan a estas horas para esta fiesta del próximo sábado.

Se agotan por momentos.

Los atractivos que ofrece esta verbena cumbre, hará que esa noche se congregue en los dominios del Olimpia una concurrencia enorme.

El programa musical no puede mejorarse.

El jazz band de Guerra, la orquesta de Valera Valdés, el sexteto Boloña y el Son Terry, cubrirán los bailables.

El transporte de esa noche hasta el Olimpia será notablemente mejorado tanto por la Compañía de Omnibus de la Habana, como por la empresa de la Havana Electric.

Establecerán servicios especiales.

Directos.

## LAS FIESTAS DEL CLUB TENERIFE

### Gran Field Day se celebrará en Almendares el sábado 16 de los corrientes

Con singular actividad continúan organizando los componentes del Club Tenerife las próximas fiestas en perspectiva. Su jira regional con todos los atractivos de las grandes jiras de sabor canario, estará revestida de los mayores alicientes. El Club Tenerife reverdecerá sus laureles en este nuevo acto similar al llevado a cabo en los jardines del antiguo Miramar.

Organízase también una lucida fiesta para inaugurar solemnemente los nuevos salones del prestigioso Club enclavados en el mismo corazón de la Habana, Consulado 99 C., altos esquina a Virtudes. En este local social, comparte el Club Tenerife sus comodidades con el prestigioso Ateneo Canario de Cuba, presidido por el ilustre intelectual isleño don José Cabrera Díaz, y del cual es activísimo secretario el notable médico canario doctor Tomás Capote Pérez.

El gran field day que tiene señalado el Club para el sábado 16 de los corrientes en Almendares Park, está llamado a culminar en un éxito sin precedente. Más de mil son las localidades distribuídas entre los elementos sobresalientes en la Colonia y entre los verdaderos amantes del sport. Pueden solicitarse aún antes de su definitiva terminación a estos precios y en los siguientes lugares: Palcos $2; Preferencia $0.60; Grand Stand (sombra) $0.40· Gradas de sol $0.20. En el local social, en la gran casa de sport de Tonilo, calle de San Rafael frente al Teatro Nacional y en las casas de Amistad núm. 30 y Chacón núm. 3.

En el field day estarán comprendidos estos eventos: carreras de 100 metros y de 1500 metros; saltos, largos y alto, con impulso, luchas: canaria, greco romana y libre: boxeo, jabalina schootpot, basket ball, foot ball y base ball.

El presidente de la Liga Infantil de Base Ball, cuyo primer Campeonato se inaugura en el field day, doctor José Antonio López del Valle, pronunciará breves palabras en el acto de la inauguración después del desfile de los atletas y en el acto de la elevación en el campo de la enseña nacional.

## LOS NATURALES DE ILLANO EN JUNTA GENERAL

### Importantes acuerdos fueron tomados en la última sesión ordinaria celebrada

Los Naturales del Concejo de Illano, celebraron entusiasta Junta General ordinaria bajo la presidencia del señor José A. Fernández y en la cual se trataron los siguientes asuntos:

Aprobar el acta de la sesión anterior y el balance general.

Se dió lectura a un escrito de la comisión pro escuela de Illano que en posesión del cual la Junta de Gobierno en sesión celebrada el día ocho de mayo próximo pasado, acordó unánimemente girar al delegado en Illano la cantidad designada por la Junta General reglamentaria de Febrero del corriente año.

La Junta General aprobó la labor de la Directiva lo mismo en lo que se refiere a la escuela de Illano que a la de Bullaso, que también se remitió al delegado en aquel distrito la misma cantidad que acordara la General de febrero, pero no sin que el heredero de los fueros de Don Benigno Alvarez hiciera constar su voto en contra.

Se conoció otro escrito del delegado en Cedemonio, sobre el cual se acordó remitir la cantidad designada cuando la comisión encargada de la ejecución de la obra esté en posesión del solar sobre el cual se ha de erigir.

El señor José Muris Rico presentó a la mesa el diploma de asociado de Mérito que le será entregado en su oportunidad al meritísimo socio señor Jesús García Pérez.

Y por falta de quorum hubo necesidad de suspender la sesión.

## LA ASOCIACION ESP. INTEGRAL Y P. DE RIVERA

### El marqués de Estella felicita al presidente de esta Institución. Nueva obra recibida

En el día de ayer se ha recibido en la casa social de "España Integral" una carta del representante de esta Institución en la capital de España, Excmo. General Don Pedro Verdugo Castro, acompañando otra que le dirigió el Excmo. General Don Miguel Primo de Rivera, con motivo del envío hecho de esta Institución de una fotografía de la Junta de Gobierno dedicada al Presidente del Consejo de Ministros.

Dice así la carta de referencia:

Madrid, 26 de abril de 1928.

Excmo. señor Don Pedro Verdugo Castro,

Mi querido General y amigo: Me complazco vivamente en acusarte recibo de tu grata fecha de ayer, con la que me envías una fotografía de la Junta Directiva de la Asociación Patriótica de la Habana "España Integral" dedicada amablemente a mí, distinción que agradezco sinceramente y te ruego hagas presente mi reconocimiento al Presidente de la misma.

Te doy gracias muy expresivas por la felicitación que me envías con motivo de mi proyectado enlace y me reitero tuyo buen amigo y compañero.

q. e. t. m. (firmado.)

Miguel Primo de Rivera.

**EL EMBAJADOR DE CUBA EN ESPAÑA**

También en el día de ayer se ha recibido en "España Integral", la interesante obra "Política Internacional Cubana", escrita por el Dr. Mario García Kohly, que envía a la Institución por la cual él siente vivas simpatías.

Se han recibido 5 ejemplares de esa obra.

"España Integral" agradece al Embajador de Cuba en España, doctor Mario García Kohly esa atención.

## UNA MATINEE DE LOS DEL AYUNTAMIENTD DE BALEIRA

Esta sociedad celebrará el próximo domingo una matinée en los amplios salones de Medina a las 2 en punto, ya están contratadas dos de las mejores orquestas para dicha fiesta las que turnarán intercalando las mejores piezas de su repertorio.

La comisión de fiestas tiene en estudio los premios que se repartirán entre las parejas que mejor bailen y la forma de adjudicarlos, pues ya se encuentran en poder de la comisión valiosísimos regalos hechos por varias casas de comercio de esta capital. Para este acto habrá un jurado clasificador el que entregará a cada uno el premio merecido.

## ELOGIO AL LIBRO DE LA HISTORIA DEL C. ASTURIANO

### Nuestro culto y estimado compañero Atanasio Rivero, socio de honor de esta institución

La Historia del Centro Asturiano que esto representa y significa el "Libro", ha tramontado las fronteras y dió que decir más allá de montes y mares. El excelente socio don Manuel Fernández lo ha remitido a Filadelfia dirigido y dedicado por el señor Simón Presidente social a una ilustre dama admiradora del Centro Asturiano, que agradece el envío dedicíndole en entusista carta conceptos tan sugestivos como los que se contienen en estos párrafos cariñosos:

"Solo quisiera—dice la señora Rosa García—poder expresar con verdadera justeza el elogio que esta institución se merece, orgullo, no solo de los asturianos, sino de la madre España, digno de Reyes y simbolismo del alma netamente española cuyo espíritu queda para siempre representado en este gran monumento.

El Centro Asturiano agradece a la señora Rosa García su cálido elogio, ya que es de los que nos fortifican sin envanecernos.

**DNA. CONCEPCION HERES**

Por la Secretaría se ha expedido, en un artístico diploma, el nombramiento de Presidente de Honor del Centro Asturiano a favor de la ilustre dama cuyo nombre va a lo cimero de este párrafo y que es objeto del más ascendente "cariño" por partete de todos los socios.

Doña Concepción Heres, significa vigorización y vida en el Centro Astur; y si antes de ahora, por sus devociones, amplia y oportunamente demostrados, se había hecho merecedora de las más honrosas distinciones, aumenta hoy la cifra de su "haber" en nuestra institución, apadrinando y costeando el primer pabellón que se fabrique en el Sanatorio del Naranco.

La Junta General proclamando a la gentil dama Presidente de Honor del Centro ha llevado a cabo un hermoso acto de justicia y de agradecimiento.

**ATANASIO RIVERO**

Se ha expedido diploma de Socio de Honor del Centro Asturiano a nuestro compañero en la prensa D. Atanasio Rivero. El Bachiller "Athanasius" es "Socio de Honor" desde el año siete, pero su poco envanecimiento y el olvido en que suelen quedar estas distinciones honoríficas después de acordadas con entusiasmo hizo que hasta hoy no llegase a sus manos la honrosa credencial.

Don Atanasio Rivero fué socio el año 93; causó baja por ausencia hasta el 1901, fué aclamado Socio de Honor por unanimidad el 1907. El 1918, con el motivo doloroso del incendio del edificio social fué aclamado "Socio de Mérito", pero se estableció una confusión entre los dos honores, y mientras se aclaraba el caso se olvidó esta justicia ganada por el Bachiller a pecho descubierto.

Felicitamos al periodista astur por "memorandum"... Más vale tarde que nunca.

## MATINEE DE LA J. DE BALEIRA

### Se celebrará en honor del Comité de Damas.—Junta Directiva el día 9 del corriente

En honor del Comité de Damas, y a beneficio de los señores asociados y sus distinguidas familias, y simpatizadores de esta benemérita institución, la Comisión que está designada para organizar esta fiesta social, tiene ya ultimado todo. Está contratada la orquesta del profesor señor E. Parada, que tiene confeccionado un magnífico programa con los bailables más en boga y varios estrenos de danzones y pasodobles, los que daremos a conocer por este medio, de mañana a pasado, a la juventud bailadora. También está invitada una legión de señoritas muy simpáticas que la mayor parte de ellas son asociadas, las que darán una nota sobresaliente con su presencia a esta fiesta de la Juventud de Baleira. Como ya todos conocen las fiestas que celebra esta Sociedad resultan de alegría y expansión para todos los que tienen la dicha de asistir a ellas.

La Comisión de Fiestas pone en conocimiento que los señores asociados tendrán que presentar el recibo social del mes de Mayo a la Comisión de Puertas, y el que no sea socio y tenga interés en asistir puede inscribirse por la cuota de cincuenta centavos todos los días de 7 a 10 en la Secretaría Sol 91.

Para el día 9 del actual está citada la Junta Directiva, para celebrar sesión reglamentaria a las ocho y media en los salones del Muy Ilustre Centro Gallego.

## EL BAILE DE LOS PELETEROS SERA EL PROX. DIA 9

### Reina inusitado entusiasmo para concurrir a este gran festival del sábado

Se llevará a efecto el próximo sábado 9.

El entusiasmo reinante por asistir a este grandioso festival bailable crece por momento, dadas las grandes simpatías con que cuenta esta sociedad.

El lugar escogido para celebrar este baile es augurio del más resonante éxito.

Miramar Garden vestirá sus mejores galas para dar albergue a las numerosas damitas que han dado cita para asistir al mismo.

El jardín La América tiene a su cargo el adorno floral.

Los exquisitos perfumes embalsamarán el ambiente con su delicado aroma.

Los asistentes a este grandioso festival serán obsequiados con valiosos regalos donados por importantes casas de comercio.

Manolo Barba, el insuperable maestro de las teclas, ejecutará las mejores piezas de su extenso repertorio.

El Sexteto Habanero, los magos del son, interpretarán los últimos sones en boga.

La comisión de fiestas no omite sacrificio alguno, para ofrecer a los asistentes a este festival una noche de alegría que dejará imborrables recuerdos a la selecta concurrencia.

Para más informes llame al teléfono M-6128.

## LA INSCRIPCION DE ASOCIADAS EN HIJAS DE GALICIA

### Se entregarán diplomas a las socias que hagan más de 20 inscripciones

Se debe el gran aumento de inscripciones habido en estos últimos meses, a la eficiente labor desplegada por la Sección de Propaganda que tan acertadamente dirije la señora Emilia R. de García. El número de las realizadas mensualmente, asciende a 400, y así se explica que una Institución de tan cortos años de vida cuente ya con tan crecido número de asociados. Teniendo esto en cuenta, y conociendo también la citada Comisión de los méritos de algunas entusiastas asociadas, acordó para recompensarles, crear unos diplomas de "Asociada Propagandista", al que podrán optar todas aquellas que inscriban 20 asociadas de número.

La Comisión Administrativa, dando cumplimiento a un acuerdo de la Junta de Gobierno, acordó en su reunión del día 3, sacar a pública subasta la provisión y suministro de carnes, pescado, y aves y huevos, para lo cual en la Secretaría General están a disposición de los licitadores, los pliegos de condiciones, que les serán exhibidos dentro de las horas laborables.

Para la inauguración de los nuevos pabellones, se espera tan sólo la terminación de las obras de carpintería de la nueva Farmacia, que será modelo entre las de su género, y también la ultimación de algunos detalles en el Pabellón destinado a laringología que estará a cargo del Dr. Antonio F. Barrera.

## EL TORNEO PARA INSCRIPCIONES EN EL DEPENDIENTES

### Cada día es mayor el entusiasmo para optar por los premios que se ofrecen

Como no podía menos de suceder, cada día es mayor el entusiasmo que ha despertado entre los asociados de la gran Asociación, el torneo de inscripciones, cuyas medallas de premio y la copa de trofeo, resultan poderosos alicientes e incentivos para la competencia por alcanzar el primer puesto en la "justa" de inscripciones, halagador estímulo que proporciona satisfacción y orgullo a los pugilistas que se disputan el triunfo, obtenga el galardón merecido.

Con tal motivo la Sección de Propaganda obtiene el resultado práctico de esa promoción de iniciativas, pues por momentos ininterrumpidos recibe gran número de nuevas inscripciones, que son la demostración no sólo del gran esfuerzo de la voluntad de los asociados interesados por el triunfo en torneo, sino la eficiencia de los servicios que ofrece la Asociación de Dependientes en todos los sectores de su vasta esfera de acción, superiores a toda ponderación y a todo elogio.

La Sección de Propaganda invita a los que hasta ahora no se hayan inscripto, a que giren y se den un paseo por la espléndida Casa de Salud y por el regio Palacio Social, para que puedan apreciar los justificados empeños de dar a conocer el valor de los beneficios de la institución, fundamentos de la activa y perseverante labor de extensión que se viene dando al desenvolvimiento social, ejemplo voluminoso de energías para alcanzar la suprema aspiración que entraña el mutualismo y el cosmopolitismo de la poderosa Asociación.

**SECCION DE PROPAGANDA**

Para la noche de mañana jueves, está anunciada la junta ordinaria de mes de la Sección de Propaganda y se recuerda a los miembros que la integran que no falten a dicho acto, el cual será presidido seguramente por el señor Manuel García Fernández, que restablecido de la dolencia que le hizo guardar cama algunos días, podrá ocuparse nuevamente de los asuntos de la mencionada Sección, que hasta ahora con verdadero celo y eficacia venía atendiendo el vicepresidente de la Sección señor Ricardo Sánchez Beneu.

## El Gran Festival de Juventud Montañesa

Fiesta grande la que prepara esta sociedad, para el próximo domingo, en los Jardines de "La Tropical".

Son varios los detalles que queremos advertir a los miles de personas que ya se encuentran pendientes de pensión, a beneficio de los fondos sociales. Las entradas se encuentran ya a venta, al precio de un peso cadaqueros, pudiendo éstos llevar las señoras que deseen, completamente gratis. Las señoritas que no vayan acompañadas de caballero, tendrán que proveerse de invitación, requisito indispensable para entrar en el local de la fiesta.

La Tropical obsequiará con esplendidez a todos los concurrentes, con su exquisita cerveza.

La Juventud Montañesa espera que todos sus conterráneos concurran a este acto, que tiene un fin importantísimo y que ya todos conocen.

Para toda clase de informe con relación a esta gran Romería, pueden dirigirse al teléfono A-4831, o bien en la Secretaría de la Sociedad, Prado y Neptuno.

La comisión de fiestas, celebrará el próximo viernes, su última reunión, en la que dejará ultimados todos los detalles.

## "HIJAS DE GALICIA"

### Junta General Extraordinaria

### CONVOCATORIA

De orden del señor Presidente y en cumplimiento de acuerdo de la Junta Directiva, se cita por la presente a los asociados de esta Institución a Junta General extraordinaria que habrá de celebrarse el día ocho del próximo mes de junio, a las ocho y media de la noche y en los salones del M. I. Centro Gallego, para resolver sobre una petición de la Junta Directiva de que se le autorice para la construcción de un nuevo Pabellón de planta baja y de patios, y para la plantación de jardines en los terrenos de nuestro Sanatorio "Concepción Arenal".

Habana, 31 de Mayo de 1928.

MANUEL CAMPOS,
Secretario p. s. r.

4632 2d-5

## FOLLETIN 247

## ¡Vendida... en la Flor de su Juventud!

MARCEL PRIOLLET

NOVELA

VERSION DE

FERNANDO BARANGO-SOLIS

TOMO II

De venta en las librerías "L. M. Pérez Poesía", Pi y Margall 135 y "Cervantes" Avenida de Italia Núm. 62. Telfs A-0546 y A-4953.

(Continúa)

nos traicione un grito o una mirada...

"¡Hasta ahora mismo!...

Ricardo accedió a aquel deseo. Se guardó de interrogar a Josefina los motivos de su ausencia, pues ya había adivinado a qué escrúpulos obedecía la delicada criatura...

Dejó que se marchara, pagó al cochero y comenzó a subir la escalera...

La Fatalidad, diosa ciega, se cernía una vez más sobre Ricardo de Orceval.

Ella quiso que el desgraciado muchacho llegara a la casa del señor Ponnassous una media hora después de haber salido Lisa y María. Así lo escuchó de labios del abogado cuando Ricardo hizo su propia presentación y le preguntó por el paradero de las dos mujeres.

—¿Se han marchado? — repitió, sin comprender bien, el prometido de Lisa.

El señor Bonnassous le puso entonces en antecedentes de todo lo que había sucedido en aquellos días.

Como hablara de la última llamada de teléfono del desconocido, Ricardo de Orceval exclamó:

—Yo no comprendo por qué el señor Romanet se rodea de tanto misterio. Puede ser que tema que la alegría impresione hasta producirle algún mal a la pobre Lisa ... Pero la angustia que le está haciendo sufrir puede, así mismo ser funesta y causar gran daño a la desgraciada niña.

—¡Pero si era a usted al que la señorita Romanet esperaba encontrar aquí!— hizo observar el abogado.

—¡Ya lo sé!... ¡Ya lo sé!... Pero mi convicción es que se trata del padre de esa muchacha.

—Permítame que no comparta su opinión, señor de Orceval.

"Que el señor Romanet haya querido evitar una gran impresión a su hija, pase....Pero, ¿por qué había de usar de los mismos procedimientos respecto a mí? A despecho de mis instancias, jamás mi misterioso comunicante ha consentido en revelarme su nombre... Y podía muy bien hacerlo, pues sabrá perfectamente que yo estoy ligado por el secreto profesional.

Estas juiciosas apreciaciones comenzaron a hacer flaquear la convicción de Ricardo. Al mismo tiempo se puso a pensar en que una serie de peligros y de emboscadas se tendían sobre Lisa, acechando los pasos de la inocente joven.

Con voz alterada que revelaba su honda inquietud, dijo:

—Confío en que la señorita Lisa Romanet y María no habrán ido a bordo del barco de carga a donde las ha invitado el enigmático personaje...

—Confío también en ello. Esas señoras se han despedido de mí, prometiéndome seguir mis consejos.

—¿Y qué las ha aconsejado usted?

—Pues, tomar el primer tren para París, y dar por terminada esta aventura..

Al oir aquello, Ricardo esbozó una sonrisa de satisfacción, pero el señor Bonnassous añadió moviendo la cabeza con aire escéptico:

—Pero a una mujer no le cuesta mucho cambiar de ideas...

En aquel momento, entró un criado anunciando que la señora Josefina de Orceval rogaba ser recibida.

—He venido aquí con mi madre, o, más exactamente, con mi madrastra— explicó Ricardo al abogado.

Josefina fué introducida en el despacho. Apareció vestida con un vestido de calle, un traje sastre de tonos obscuros, que le sentaba muy bien, realzando la esbeltez de su airosa y elegante figura.

Ricardo hizo las presentaciones, y resumió en pocas palabras la conversación que acababa de tener con el abogado.

Creyó también un deber suyo manifestar las dudas expresadas por el señor Bonnassous en lo que se refería a la resurrección de Sergio Romanet.

Al escuchar estas palabras, Josefina pudo difícilmente ocultar su turbación.

Cerró un instante los ojos y en su bello rostro se reflejó el inmenso dolor de su pobre alma destrozada.

¡Tantas luchas, tantos combates interiores habían resultado prácticamente inútiles y vanos!

Alejada de las preocupaciones terrestres, reconquistada más tarde por ellas mismas, ¿iba Josefina a asistir una vez más a la muerte de sus esperanzas?

¡Eso sería demasiado!... La desgraciada comprendía que soportaría difícilmente este nuevo golpe...

Entretanto, Ricardo pensaba en lo que le había dicho el abogado:

—Pero a una mujer no le cuesta mucho cambiar de ideas..

Y se le ocurrió pensar que quizás Lisa, llevada por una legítima curiosidad, hubiera atendido la invitación del desconocido y habría ido al buque que le había sido indicado.

Este temor tomó tales proporciones en el ánimo del muchacho, que le decidió a partir inmediatamente en busca de Lisa.

No sabiendo si desear o temer el descubrir a la muchacha a bordo del "Iberia", Ricardo de Orceval pidió vivamente consejo al abogado, al que reveló sus intenciones.

—Yo apruebo su idea—dijo el señor Bonnassous.

—Permíteme que te acompañe—intervino Josefina.

Un minuto más tarde la marquesa de Orceval y su hijastro, unidos en adelante por una misma causa, abandonaron la calle de Saint Ferreol y tomaron a paso ligero la dirección del Viejo Puerto.

La noche era casi cerrada cuando llegaron a los muelles.

Procuraron orientarse en seguida. Ricardo se informó. Le indicaron que el Iberia estaba ordinariamente anclado a la entrada del puerto.

Siempre acompañado por Josefina, el prometido de Lisa se lanzó hacia la dirección que acababan de darle.

Llegaron al poco rato y pensaron que se habían equivocado, pues solamente descubrieron unas cuantas barcazas vacías, balanceándose muellemente sobre las olas.

No se veía buque alguno amarrado en aquellos alrededores.

—Nos han informado mal—dijo Ricardo con manifiesta contrariedad.

—Yo no veo quien pueda dirigirnos bien hizo notar Josefina.

En efecto, los alrededores aparecían completamente desiertos. Solo en el fondo del puerto podían esperar encontrar persona viviente.

Josefina y Ricardo retrocedieron en su camino, cuando apercibieron en la oscuridad una figura humana que parecía desplomada sobre un paquete de cuerdas.

—¡Alguna mendiga!—dijo el muchacho.

"Quizás esta mujer pueda sacarnos de dudas...

Se dirigió hacia la desconocida. Esta, con el rostro oculto entre sus manos, hubiérase dicho que dormía, a no ser por los sobresaltos—escalofríos sin duda—que sacudían visiblemente todo su cuerpo.

Ricardo tuvo piedad de la infeliz. Y dijo, poniendo su mano sobre la espalda de la miserable:

—¡Eh, comadre! No se está aquí múy bien que digamos. Es preciso que se ponga usted bajo abrigo.

"Si usted no sabe a donde ir, esta señora y yo la llevaremos a cual quier albergue... Pero antes haga el favor de indicarnos: ¿No sabe usted en que parte del puerto se encuentra...?

Ricardo no tuvo tiempo de terminar la frase.

La mujer acababa de separar las manos de su cabeza y de volver hacia el joven un pobre rostro lleno de lágrimas.

—¡María!—exclamó Ricardo reconociendo a la anciana mujer que el año anterior había protegido sus amores con Lisa.

Abrió la boca para excusarse por su equivocación. Pero un grito acudió a sus labios, grito de impaciencia y de angustia:

—¿Lisa?... ¿Dónde está Lisa?...

María sacudió tristemente la cabeza. Se levantó con dificultad del paquete de cuerdas donde se había dejado caer después de haber asistido, impotente, a la partida del Iberia, y designando la inmensidad, murmuró con voz que era más bien un gemido:

—Lisa... ha marchado.. allá abajo... se la han llevado... en aquel buque...

Después de nuevos sollozos que agitaron todo su cuer

# LA UNION PANAMERICANA INTERESADA EN EL ANUNCIADO PROXIMO CONGRESO INTERNACIONAL DE UNIVERSIDADES

La comisión de reformas de la Facultad de Derecho tratará esta tarde con los directores de diarios habaneros sobre el proyecto de creación de una "Escuela de Periodismo"

El doctor Octavio Averhoff recibió, recientemente, una laudatoria comunicación del señor Presidente de la Unión Pan-Americana de Washington, felicitándole por su iniciativa de celebrar en la Habana un Congreso Internacional de Universidades, según se ha hecho público en los diarios de la República del Norte. Al propio tiempo, solicitaba del doctor Averhoff la información que fuera posible a tal respecto.

Sin duda, la cooperación que puede aportar a la iniciativa del doctor Averhoff la poderosa Unión Americana, en relación con dicho Congreso es escepcionalmente importante, lo que avisa desde ahora un soberbio aporte que augura un mayor éxito a dicho acontecimiento académico, en su aspecto internacional y docente.

El doctor Averhoff, con su habitual gentileza dispuso, seguidamente se acoplaran todos los datos y antecedentes utilizables para remitir dicha información y ayer fué remitida al señor Presidente de la Unión Pan-Americana de Washington, incluyendo el detalle de la Comisión Organizadora de 40 profesores de la Universidad que ha sido nombrada y los trabajos preliminares realizados por ella y por el propio doctor Averhoff, quién en su escrito de contestación expresa la complacencia producida por esta muestra de interés y propósito de cooperación que se brinda para adherirse a la celebración del Primer Congreso Internacional de Universidades.

### La reunión de hoy en el edificio "Lanuza"

Esta tarde —a las 5—celebrará una reunión especial la Comisión de Profesores de la Facultad de Derecho que tiene en preparación las reformas acordadas en la misma, presidida por el doctor Decano doctor Ricardo Dolz.

A esta reunión han sido invitados especialmente todos los señores Directores de periódicos de la Habana, para informarles de las líneas generales del dictamen preparado por el doctor Gustavo Gutiérrez, ponente en el proyecto de crear una "Escuela de Periodismo", anexa a la Escuela de Ciencias Sociales y Políticas que se instituirá en la Facultad de Derecho

El doctor José I. Rivero, nuestro Director, ha prometido asistir a esta reunión.

**Ofrece un donativo al Alma Mater.** —El doctor Abdón Tremols Amat ha dirigido una gentil comunicación al señor Rector de la Universidad de la Habana, en consulta de si sería aceptado un retrato del gran educador Cubano Don José de la Luz y Caballero, que posee y desea donar al Alma Mater.

**Ampliación de Estudios.**—El doctor Francisco Ordext, Profesor-Ayudante de la Cátedra "Bacteriología" solicita del señor Rector licencia de tres meses para trasladarse al Extranjero, a fin de realizar estudios de ampliación, relacionados con la asignatura que profesa en la Facultad de Medicina y Farmacia, petición que ha sido favorablemente informada por el señor Decano de la misma doctor Solano Ramos.

### Ayudantía a oposición

Ha sido anunciada a oposición la plaza de Ayudante-Alumno de la Cátedra de "Física y Química" de la Escuela de Medicina.

**Nombramiento de Instructor.**—A propuesta de la Escuela de Pedagogía y aprobada por el señor Decano de la Facultad de Letras y Ciencias, ha sido nombrado "Instructor" de la asignatura "Introducción al estudio de la Colonización Española".

**Para Juez de Tribunales.**—Atendiendo a la petición que hiciera el señor Presidente de la Audiencia de la Habana y a propuesta de la Facultad de Derecho, ha sido designado el Profesor doctor Pedro Cué Abreu, para que integre el Tribunal de oposiciones a una Notaría vacante en San Nicolás.

**Invitación.**—La Asociación de Emigrados Revolucionarios invita al señor Rector y Claustro Universitario al acto de depositar una ofrenda floral, el día 13, en la tumba del doctor Fermín Valdés Domínguez.

# VEINTIOCHO EXTRANJEROS QUE HAN SOLICITADO CIUDADANIA CUBANA, DECLARADOS DE IGNORADO PARADERO

Como ha poco, vuelve a darse el caso casi paradógico de resultar de "ignorado paradero" muchos de los extranjeros que tienen pendiente de informe policíaco la tramitación de sus expedientes de naturalización, estancando la marcha de los mismos en detrimento de sus propios intereses la imposibilidad de hallar su actual residencia, forzados a suponer una sola cosa: que han cambiado de domicilio, sin cuidarse de participarlo oportunamente a los centros oficiales donde se ha de diligenciar dichos expedientes, previamente a la obtención de las cartas de ciudadanía cubana que han solicitado.

Así, ayer nos fué facilitada por el señor Pablo Figueredo, asesor de la policía provincial, la siguiente nota en que se relacionan las personas que tienen solicitadas cartas de naturalización y no han podido ser encontradas por los agentes de la policía provincial en los domicilios que hicieron constar en los escritos de promoción: Lorenzo Oliva y Abbondi, italiano, de la calle 6 entre 25 y 27, Vedado; José Vicente Monteavaro, español, de Neptuno 225; Angel García Varela, de España, de Amistad 49; Celestino Martín Hernández, de Isla Canarias, de San Pedro 6; Antonio Vingut Colomar, de España, de Merced 46; Tomás Segorrano y Ampudia, español, de Morúa Delgado 124; Nemesio López Sainz, español, de San Francisco 10, en Casa Blanca; Pedro González Mayor, español, de Sevilla 38, en Casa Blanca; Roque Hernández Manzano, español, de 15 y 24, Vedado; Miguel Beneján Isaura, español, de Santo Suárez 27; Marcelino Lozada, de España, de Máximo Gómez 50; Manuel Villar y Coraviella, español, de Máximo Gómez 395; Eustaquio Alonso Forcelledo, de España y de Avenida de la Independencia 225; Antolín Suárez y Acero, de España y de Escobar 180; Pedro José Iglesias Alvarez, de España y de Santa Clara 2; José Gorga Jordán, de P. Rico y de San Miguel 254; Domenico Iallacci Manzini, de Italia y de 2 entre 23 y 25, Vedado; Jesús López y Rey, de España y de Concordia 178; Antonio Vega y Cobrellas, de España y de Obispo 35; Antonio Vegas y Cobrellas, de España y de Obispo 135; Francisco Javier Molina Venzar, de New York y de San Francisco 37 en la Víbora; Enrique Sánchez Galindo Martín, de Puerto Rico y de Angeles 13, en Luyanó; Sebastián Padilla y Pérez, de España y de Raimundo Cabrera 44; Manuel Chao Jam, de China y de San Nicolás 110; José Manuel González y García, de España, y de Colón 80; Manuel Chao Long, de China y de Zanja número 26; Bruno Villa y Villa, de España y de San Mariano 44 y Juan Girón de Dios, de España y vecino de Santa Catalina letra F entre Piñera y San Pedro, en el barrio del Cerro.

Los informes relacionados con estas solicitudes no han podido ser despachados, a causa de no haber sido encontrados en los domicilios que dieron los interesados.

EL MEJOR LAXANTE, DIURETICO Y SOLVENTE DEL ACIDO URICO

Salvitae

PARA LA GOTA, EL REUMATISMO, EL ESTREÑIMIENTO, EL DOLOR DE CABEZA, LA BILIOSIDAD, LA INDIGESTION, LA DIABETES, EL MAL DE BRIGHT

De Venta en todas las Droguerías y Boticas Principales.

## NOTICIAS E INFORMACION DEL MUNICIPIO HABANERO

# El Alcalde Presidió unas Oposiciones

Subastas de suministros que han quedado desiertas. — Resultado de un sorteo de bonos

En compañía del profesor señor Gonzalo Roig, y de los miembros del tribunal, presidió ayer por la mañana el alcalde los exámenes de oposiciones a cinco plazas vacantes que hay en la Escuela Municipal de Música. Los concurrentes demostraron tener grandes conocimientos de las materias musicales contenidas en los temarios, debiendo el tribunal elevar al alcalde en estos días el resultado de su decisión.

**Subastas desiertas.** -- El alcalde municipal, doctor Mignuel Mariano Gómez, ha declarado desiertas las subastas anunciadas para el suministro de forraje y maderas a las dependencias de la administración municipal en el próximo ejercicio económico. Se han hecho nuevas convocatorias para el día 30 del actual mes.

**Solicitud sin lugar.** — La Audiencia de la Habana, remitió a la alcaldía copia de la resolución dictada, por la cual se declara sin lugar la solicitud de jubilación en su cargo, interesada por Consuelo Alfonso, empleada de la Administración municipal.

**Si percibe sueldo del Municipio.** — Por la Secretaría de Hacienda, se interesa de la administración municipal informes en relación con que si el pensionado Juan Muñoz, percibe sueldo como empleado del municipio.

**Sorteo de bonos.** — Dió cuenta ayer el Administrador General del The Royal Bank of Canada, del resultado del sorteo de bonos para la amortización del segundo empréstito del Ayuntamiento de la Habana, de $3,000,000,00, y el que tuvo efecto el día primero del actual mes de junio en la oficina central de dicha institución bancaria.

**Denuncia.** — El señor Félix del Campo y Casanova, ha denunciado a la alcaldía que el chauffeur del omnibus número cuatro de la empresa La Americana, en viaje el día cuatro de los corrientes, marchaba con exceso de velocidad, no haciendo caso a las observaciones del pasaje, sino que, por el contrario, estableció un peligroso regateo con un omnibus de la empresa La Especial, yendo por la Calzada de Jesús del Monte esquina a la calle de Santa Catalina.

**Menores delincuentes.** — Informa a la alcaldía, la Jefatura de la Policía Nacional, que cumpliendo las sentencias dictadas por los jueces correccionales, han sido enviados a la Escuela Reformatoria de Guanajay, los menores Plácido Moynelo y Pozo y Agustín Castañer y Herrera.

# NOMBRAMIENTOS DE MAESTROS QUE ESTAN APROBADOS

Traslados de profesores que han sido autorizados por la Secretaría del ramo

Se han aprobado los nombramientos de los maestros siguientes: Victoria de las Mercedes Solis, para desempeñar el aula 2 de la Escuela No. 24, en Ojo de Agua, de Cienfuegos; Francisca Imbert Pérez para desempeñar el aula única No. 26, situada en Sao Quemado, de San Luis (Oriente); Aurora Guardia e Infante, para la Escuela 4, de Casimbas, de Yateras; Paula García González, para el aula única No. 36, en Cayaguaní, de Gibara; Antonia Mercedes Sopeña Pelier, para desempeñar la escuela 20, aula 1 de Catalina Revé, de Sagua de Tánamo; Inés Sánchez Fernández, para desempeñar la escuela No. 7, de Antilla; Nieves Rojas y Hernández, para desempeñar la escuela No. 4, de Bacunagua, de Los Palacios; Ada López Flamand, para el aula única rural mixta de la escuela No. 7, de Bijarú, de Antilla; María Teresa Agüero Rodríguez, para el aula única de la Escuela No. 12, situada en la Colonia Las Mulas, de Jatibonico; Rosa Pérez del Villar y Arcos, para el aula U de la Escuela No. 19 en Santa Bárbara de Puerto Padre; Emma López Ramírez, para el aula U de la Escuela No. 30 en Váquez de Puerto Padre; Gertrudis Alvarez Calderaro, para el Grupo de Inglés de la Escuela Primaria Superior de Niñas, de Cienfuegos; Mercedes Castillo y García, para desempeñar el aula única de la Escuela No. 4 de Zulueta.

**TRASLADOS**

Se han aprobado los traslados de los maestros siguientes: Virginia Casanova del Aula única No. 3, en El Guajen, al aula única No. 10, de Caibaiguán; Josefa Domínguez, del aula única de la escuela No. 21, para el aula única de la escuela No. 26, de Trinidad; Leila Vázquez Cubero; del aula única de la escuela No. 4, situada en Puerto Taraga, el aula 7 de la escuela No. 2, de Nuevitas; Eladia Ruiz Alfonso para el aula creada en la finca Concepción, de Sabanilla del Encomendador, en Sabanilla del Encomendador.

# LOS BOMBEROS DEL CUARTEL "MAGOON" OFRECIERON UN ALMUERZO AL ALCALDE DR. GOMEZ ARIAS, AYER DE MEDIODIA

Hubo simulacros de incendio, dando la señal de salida el Mayor, de modo inesperado.—Distinguidos funcionarios municipales concurrieron al acto

### RELACION DE LAS ULTIMAS LICENCIAS SOLICITADAS EN EL MUNICIPIO PARA INSTALAR NUEVOS ESTABLECIMIENTOS

Fueron inauguradas ayer de manera oficial, las obras de reparación llevadas a cabo hacia el fondo de la Estación de Bomberos Charles Magoon, situado en la calle de Zulueta, entre las de Animas y Virtudes.

El Capitán de esa Estación, señor Anselmo Lozano, aprovechó este motivo para testimoniar un homenaje de los bomberos hacia el Alcalde, por su protección al engrandecimiento del Cuerpo de Bomberos.

El doctor Gómez fué recibido en medio de grandes aplausos, recorriendo después las obras de mejoras realizadas, consistenes en ampliar y modernizar el salón de toda la parte posterior del Cuartel.

Después fué servido un espléndido almuerzo.

Hubo simulacros de salidas a incendio, dando la señal el Alcalde de modo inesperado. El bombero señor Miguel Porro, demostrando una vez más su habilidad, trepó por los balcones situados junto a la pared interior del edificio del Hotel Plaza, contiguo al Cuartel, siendo muy celebrado.

Asistieron al almuerzo: los señores Coronel Leopoldo Díaz de Villegas, Jefe del Cuerpo de Bomberos; doctor Francisco Sánchez Curbelo, Presidente de la Confederación Nacional de Bomberos; Evelio Govantes, Arquitecto Jefe del Departamento Municipal de Fomento; Carlos M. Peláez, Jefe del Departamento Municipal de Gobernación; Pedro Jiménez y doctor Francsico Arango, Secretarios del Alcalde; el Concejal José Guillén; Alberto Ruiz, cronista social y Consejero Provincial; Angel Laguerueta, Ingeniero del Cuerpo de Bomberos; Ramón Gárate, Presidente de la Asociación de Repórters de la Habana.

Capitanes y Tenientes del Cuerpo de Bomberos: Pedro Busch, Aniceto Castro Caraveo, Horacio Valladares, Daniel de Miguel y Camacho, Angel Palomo, Briñas, Crucet, Riera, Acosta y Du'Breuil. Los médicos del Cuerpo: José Mencía, Antonio Broderman y Luis Biosca.

Domingo Herrea, Federico Navarro, Basilio Rabago, contratista de las obras inauguradas; Sargento de la Sección del Tráncito, Fernando Sierra; y la totalidad de la compañía de bomberos que manda el Capitán Anselmo Lozano, y que presta servicios en la Estación Charles Magoon. El Capitán Lozano fué el organizador de este acto, por testimoniar la adhesión de los bomberos al Alcalde, para inaugurar las obras realizadas bajo la dirección del señor Evelio Govantes y con motivo de cumplir ayer cuarenta años de edad.

El menú fué servido por el Hotel Plaza, habiendo merecido celebraciones de los comensales.

Durante el almuerzo ejecutaron piezas musicales el Terceto Yoyo y dos sextetos.

Fueron invitados especialmente por el Capitán Lozano, los repórters encargados de la información municipal, concurriendo los señores Otilio Mesa, Pablo Desiderio, Carlos Picazo, José Pis, Lorenzo Balbi y Luis Rodríguez Lamut.

Al terminar el almuerzo usaron de la palabra, el doctor Francisco Sánchez Curbelo, en nombre de los 43 Cuerpos de Bomberos de la República cuya representación ostenta, dando las gracias al Alcalde, por su decreto que restableció el derecho de los antiguos bomberos voluntarios para usar en público sus uniformes e insignias; el señor Leopoldo Díaz de Villegas, a nombre de los miembros todos del Cuerpo de que es Jefe, habló para expresar el agradecimiento de todos hacia el doctor Miguel Mariano Gómez, por el interés que demostraba en perfeccionar los sistemas de extinción de incendio y dotar al personal del Cuerpo de los prestigios que se merecen por su actuación honrada y disciplinada. Elogió el señor Díaz de Villegas la actuación del Alcalde en el desempeño de su cargo, exponiendo como cada departamento merecía su más cuidadosa atención. Terminó elogiando a los señores Carlos M. Peláez, Evelio Govantes y de modo muy entusiasta a la Prensa de la Habana.

El señor Cruz, bombero del Cuerpo Magoon, a nombre de sus compañeros, pronunció un sentido discurso para agradecer los desvelos del Alcalde en pro del engrandecimiento del Cuerpo de Bomberos y de los más importantes servicios públicos de la Administración Municipal.

En último término usó de la palabra el doctor Gómez Arias.

Manifestó que se sentía verdaderamente orgulloso del Cuerpo de Bomberos, donde cada uno de sus componentes, desde el Jefe Coronel Díaz de Villegas, hasta el alistado más humilde, ponían a contribución del humano servicio que desempeñan, el mayor tesón, el más decidido interés en servir a la municipalidad con honrades y pericia.

Expuso el Alcalde, que en el proyecto de presupuesto que había remitido al Ayuntamiento, figuraba un crédito para la adquisición de un buque-bomba, destinado a la extinción de incendios en la bahía de la Habana, con el aumento de personal necesario.

Felicitó a los bomberos todos, especialmente al Coronel Díaz de Villegas y al Capitán Lozano, y se mostró satisfecho de la cooperación que le vienen prestando los jefes todos de las dependencias municipales

Cerca de las tres de la tarde abandonó el doctor Gómez el Cuartel Magoon.

**NUEVOS ESTABLECIMIENTOS**

Han solicitado licencia los señores: Veneranda Quirós, para figón, en Santa Clara 19; José María Espinosa, para taller de reparar acumuladores de automóviles, en R. Cabrera 81; Alfredo Benítez, para juego de billar, en Lealtad 124; Faustino Alvarez, para subarrendador, en Ave. de Menocal 47; Francisco Llopart, para almacén, en Menocal 110; Manuel Menéndez y Torres, para corredor de comercio, en Séptima 55, Vedado; Luciano Martínez, para limpieza de calzado, en Máximo Gómez 404; y Compañía Cubana de Pesca, para empleo de una goleta vivero.

**BAJAS**

Solicitan causar baja como contribuyentes, los señores: José Zimmerman, figón, en Concepción de la Valla 15; Luis Martínez, ebanista, en 10 de Octubre 332; Antonio Fernández, café, en Máximo Gómez 386; Matanzas Sugar Co., escritorio, en el edificio de "La Metropolitana".

### HORAS ENCANTADORAS EN EL CASINO ESPAÑOL

Por acuerdo de la Comisión de Fiestas, sancionado por la Junta Directiva, los domingos 10 del actual; 8 de Julio; 12 de Agosto y 9 de Septiembre del corriente año, de cinco de la tarde a ocho de la noche, tendrán lugar las "Tardes Bailables" del presente verano, en obsequio exclusivo de los señores Socios y sus familiares.

Cualquier variante en las fechas escogidas, será oportunamente anunciada por medio de la Prensa.

Traje blanco.

GINEBRA AROMATICA DE WOLFE

LA UNICA LEGITIMA

IMPORTADORES EXCLUSIVOS

EN LA REPUBLICA

PRASSE & Co.

Teléfono A-1694 - Obrapía, 17 - Habana

# Traspasos de Autos Hechos en el Municipio

Un Ford a los fosos por carecer su propietario de circulación y título.—Solicitudes de examen

Relación de traspasos de automóviles que fueron legalizados en la Jefatura del Departamento de Gobernación del Municipio y ante el jefe señor Carlos M. Peláez:

Señores Amado Cantón a Imperial Automobile, un Chevrolet, chapa 16479, Soskto Sroboszhay a José Fernández, un Chevrolet, chapa 151106, José Varas a Odilo Valdés Carreño, un Chevrolet, chapa número 15024, José Carreras a Manuel González, un Cheyrolet, chapa 15385, Compañía del Auto Universal a Eulogio González Ramos, un camión Ford, chapa 5659, Adolfo Placeres a Enrique Manzano, un Essex, chapa número 34232, Manuel Menéndez a Indalecio Ocaña y García, un Chevrolet, chapa 18174, y Félix O'Thea Aragón a Ildefonso Milá y de Salas, un automóvil marca Essex, chapa número 5637.

**A los Fosos Municipales.** — Informa a la alcaldía la novena estación de policía, el haber remitido a los Fosos Municipales el automóvil marca Ford, chapa 16770, por carecer su propietario de la circulación y de título el chauffeur que lo manejaba.

—Félix del Campo Casanova, denuncia a la alcaldía, que el omnibus de la empresa La Americana, número 4, regateaba el día anterior a la una de la tarde con e lomnibus número 9 de la empresa La Especial, con grave peligro para los pasajeros que iban en ambos vehículos.

**Chauffeurs.** — Presentaron ayer en la alcaldía sus solicitudes para que se les examine de chauffeurs, los señores Arcadio Galindo Armas, Esteban García Quesada, Jesús García López, Luis Mitjan Gómez, Juan Felipe Cárdenas, Isidro Serna y Serna, y Antonio Martínez Rodríguez.

**Defectos en la documentación.** — La policía nacional da cuenta a la alcaldía de la remisión al Depósito Municipal de los automóviles marca Chevrolet, chapas números 44238 y 17460, por carecer sus propietarios de la circulación.

**Procedimiento a seguir.** — La Dirección del Fondo Especial de Obras Públicas, interesa de la Administración Municipal que ésta continúe el procedimiento indicado por el Reglamento de Transporte Terrestre, contra el contribuyente señor Gregorio García Barriego, por inscripción de un autocamión marca Riker.

**Exceso de carga.** — También da cuenta la Dirección del Fondo Especial de la infracción por exceso de carga al propietario del camión Pierce Arrow, motor número 6307.

**Traslado de un paradero.** — José Coraidas, administrador general de la empresa de omnibus La Zenaida, solicita autorización para trasladar el paradero de la línea de esos omnibus Lawton-Parque Central, de la calle Dolores esquina a 20, donde actualmente se encuentra, para la calle de Concepción, entre las de 10 y 11, en el reparto Lawton.

**Título de chauffeur ocupado.** — La Jefatura de la policía nacional, remitió a la administración municipal el título de chauffeur número 19019 perteneciente al señor Abdulio Muñiz Roselló, y el que le fué ocupado, de acuerdo con una disposición de la alcaldía, motivada por las continuas infracciones del Reglamento de Tránsito y de Decretos del alcalde, que cometía el interesado.

**Infractor multado.** — Por el alcalde ha sido multado en 25 pesos por no dar cuenta del traspaso de la licencia de su establecimiento, la firma de Sobrosa y Cía., fabricantes de calzado en Cerro 533.

## BIBLIOGRAFIA

La Revista Ilustrada Universidad reaparecerá el próximo día 15 del corriente mes de Junio, editada en sus talleres propios de la calle de Virtudes 74 Esquina a Manrique Tlfno. A-5118. Seguirá esta Publicación conservando su carácter Opcionista elevado y patriotico, realizando a su vez intensa campaña Nacionalista contra todas las compañías extranjeras que diariamente espolean a nuestro pueblo.

La Revista Universidad será dirigida y administrada por Abelardo González Vila y tendrá como Jefe de Redacción al exquisito literato cubano Hilarion Cabrisas.

### LA FIESTA BAILABLE DE JUVENTUD ASTURIANA

Podemos anticipar sin temor a equivocarnos que la fiesta bailable señalada para el día 9 del presente mes, será un exponente de buena y cuidadosa organización, pues, a ello están dedicados con gran entusiasmo todos los que tienen a su cargo la organización de este baile.

Desde el lunes se dió comienzo a envío de invitaciones, alcanzado ya un número considerable. Las damitas que deseen participar de este magno acontecimiento y no hayan recibido invitación la pueden solicitar por teléfono a la Secretaría de la Sección de R. y Adorno, donde serán atendidas solicitamente.

Vicentico Lanz tiene preparado un magnífico programa, así como también el sexteto "Cubano" seleccionará lo mejor de su repertorio, pues igual uno que otro tienen verdadero empeño en dejar complacida a la concurrencia.

# Radio y Electricidad

A CARGO DE ALBERTO GIRO

### UN GRAN CONCIERTO ESPECIAL, TRASMITIRA LA ESTACION P C J. J. DE HOLANDA

Según nos comunica nuestro buen amigo, Armando Scherer, activo representante de la Philips Radio, de Eindhoven, Holanda, mañana, jueves, día 7, trasmitirá un selecto concierto dedicado a los países centro americanos la potente estación de 22.000 watts, P. C. J. J. de Holanda.

Dicho concierto comenzará a las 8 de la noche, hora de la Habana, y finalizará a las once en punto.

El programa será a base de música clásica, figurando en el mismo la sonata Claro de Luna de Beethoven, interpretada por el famoso trío Delahata.

**TRASMISIONES PARA HOY**

Estación PWX de la Cuban Telephone Company asociada a la Internacional Telephone y Telegraph Corporation de la calle de Broad número 41 en la ciudad de Nueva York.

Esta noche anunciará el señor Falcón y el programa será el siguiente:

De 7 a 7:30 P. M. Concierto de Sobremesa de la Cuban Telephone

De 7:30 a 8:45 P. M. Concierto por el "Sol de América" mutualidad de Crédito y Ahorro, y pensiones para la vejez. Orquesta Mario Guas.

De 7:45 a 8:00 P. M. Concierto. Dpto. Helados Cía. Abastecedora de Leche, de la Habana. Con el siguiente programa, por la Orquesta del Prof. Mario Guas.

1. Hello Montreal, Fox.
2. Rosa Roja, Danzón.
3. Solo de Saxophone.
4. Rain or Shine, Fox.
5. Under the moon, Fox.
6. Are you thinking of me to nigth, Vals.

Orquesta: Prof. **Mario Guas.**

De 8:00 a 9:00 P. M.

Concierto desde el Malecón por la Banda Municipal, dirigida por el señor G. Roig.

A las 9:00 P. M.

Hora "Longines" de Cuervo y Sobrinos.

De 9:00 a 10:00 P. M. Concierto por los Trovadores de Ipana, con el siguiente programa:

1 Sonrisas.
2. Marcha Italiana.
3. Tus ojos azules, Tango.
4. Flor Marchita.
5. Recuerdo... Habanera, Guitarra sola.
6. De mi barrio, Tango.
7. Sara, Mazurca.
8 Sueño de niño, Guitarra sola.
9. Melodía.
10. Amor Fugaz, bolero (canto).
11. La Prima Dona.
12. El Mambí, criolla, canto.
13. Mariposa, Melodía.
14. Canto de Amor, Guitarra sola.
15. El currito de la cruz, Paso doble.

De 10: a 11: P. M.

Conciertos de la Casa J. L. Stowers.

2—W-x— De 5 a 7. Noticias.
2—M G— De 5 a 7. Concierto.
2—M C— De 6 a 8. Concierto.
P W X— De 7 a 11. Concierto.

**PROGRAMAS EXTRANJEROS**

**WGY (Schenectady, N. Y.)**
General Electric Company
790 Kilocycles (379.5 Meters)
Channel 79
**Eastern Daylight Time**

:45-8:00 a. m.—Setting-up exercises.
8:30-8:50 a. m.—"Cheerio" talk and music.
11:15-11:30 a. m.—"Radio Household Institute" talk (New York).
12:55 p. m.— Time signals.
1:00 p. m. Weather report.
1:02 p. m.—Stock market.
1:12 p. m.—Weather report.
1:14 p. m.—Produce market report.
1:18 p. m.—Farm flashes.
6:00 p. m.—Stock reports and news intems.
6:25 p. m.—Baseball scores.
6:30 p. m.—Dinner music.
7:25 p. m.—Baseball scores.
7:30 p. m.—Remington-Rand Band Edwin L. Daniels, conductor (New York).
8:30 p. m.—Woman's Home Companion Hour (New York).
9:00 p. m.—Ipana Troubadours (New York).
9:30 p. m.—Goodrich Silvertown Quarted and Orchestra (New York).
10:30 p. m.—Correct time.
10:50-11:00 p. m.—Madrigal Mixed Quartert, S. Graham Nobles, director.

**W B A L**
**BALTIMORE**
**Eastern Standard Time—285 Meters**

**1050 K. C.—5 K. W.**

4.00 to 5.00 p. m.—Salon Music by "The Calvertons".
6.30 to 6.45 p. m.—WBAL Dinner Music.
6.45 to 7.00 p. m.—"The Political Situation", by F. W. Wile (N.B.C.)
7.00 to 7.30 p. m.—WBAL Dinner Music.
7.30 to 8.00 p. m.—Recital by Alice Seippel, mezzo-soprano, and George Bolek, pianist.
8.00 to 9.00 p. m.—Philco Hour (N.B.C.)
9.00 to 9.30 p. m.—Recital by Lillian Howard Mann, contralto and Edward Jendrek, tenor.
9.30 to 10.00 p. m.—The Music Box.

**WOC**
**The Palmer School of Chiropractic**
**Davenport, Iowa**
**374.8 Meters, 800 Kilocycles, 5000 Watts**

10:00 to 10:10 a. m.—Opening Markets.
10:00 to 11:00—Brunswick and Victor Record Program.
12:57 to 1:00—Standard Time Signals.
1:00 to 1:10—Weather Forecast and Closing Market Quotations.
5:30 to 5:40—Davenport Daily Times News Review.
5:40 to 5:45—Baseball Scorer.
5:45 to 6:00—"Political Situation in Washington Tonight", discussed by Frederic William Wile.
6:00 to 7:00—"Woman's Home Companion Hour".
7:00 to 7:30—"Philco Hour".
7:00 to 7:30—Ipana Troubadours.
7:30 to 8:30—Goodrich Silvertown Quartette and Orchestra.
8:30—Correct Time Announcement.
8:30 to 9:30—National Grand Opera Ensemble: "La Favorita".
9:30 to 10:00—Musical.
10:00 to 11:00—Herb Heuer's Orchestra.
11:00 to 12:00—Trave O'Hearn and His Orchestra from the Le Claire Hotel, Mobile, Illinois.

# LO PAGADO POR UNO Y MEDIO POR CIENTO DEBE CONSIDERARSE COMO GASTOS, RESPECTO A UTILIDADES

Texto íntegro del escrito que el presidente de la Cámara de Comercio Cubana, señor Carlos Arnoldson, ha dirigido al señor Secretario de Hacienda reiterando la petición hecha

La Cámara de Comercio Cubana ha elevado al señor Secretario de Hacienda, la siguiente petición:

La Habana 5 de Junio de 1928.

Honorable señor Secretario de Hacienda.

Ciudad.

Honorable señor:

Me permito reiterar a usted la petición que le tengo hecha por mi escrito de 20 de enero último, acerca de que se considere como gastos a los efectos de la liquidación del impuesto sobre utilidades lo pagado por concepto de 1 y medio por ciento.

No es mi propósito repetir ahora las consideraciones que le hice en mi citado anterior escrito, sino tan sólo insistir para que dicte cuanto antes el Decreto derogando el inciso "C" del artículo 88 del Decreto 1472, a fin de que no se cobre más un impuesto sobre otro impuesto, como todavía se viene haciendo por la administración.

Confiado en el espíritu de justicia que usted ha demostrado tener siempre en cuantas reclamaciones le tiene hechas la Cámara de mi presidencia, espero que usted hará por que cuanto antes se dicte por el Primer Magistrado de la nación el Decreto derogatorio solicitado.

De usted muy atentamente.

**Carlos ARNOLDSON.**
Presidente.

Lo que estimula Vino
Lo que alimenta Carne
Lo que cura Quina
se encuentran en el
VINO AROUD
SE VENDE EN TODAS FARMACIAS, Y EN PARIS, 6, RUE DOMBASLE

## FOLLETIN 52

# EL REGRESO DE TARZAN

NOVELA

POR

EDGAR RICE BURROUGHS

TRADUCCION DE

EMILIO M. MARTINEZ AMADOR

En venta en las librerías "La Moderna Poesía", Pi y Margall 135 y "Cervantes", Ave. de Italia No. 62

(Continúa)

...ado indefinidamente el dulce placer de aquel sabroso viaje.

El día antes de llegar a la costa, Tarzán percibió olor de hombres por delante de ellos: de hombres negros. Se lo dijo a la joven y le previno que guardara silencio.

—Hay pocos amigos en la selva— observó secamente.

A la media hora llegaron furtivamente hasta una partida de guerreros negros que marchaba hacia el oeste. Cuando los vió Tarzán exhaló un grito de júbilo. Era un grupo de sus propios waziris. Busuli estaba allí, y otros que le habían acompañado a Opar. Al ver a Tarzán se pusieron a bailar y gritaron llenos de alborozo, pues según le dijeron llevaban varias semanas buscándolo.

Los negros mostraron extraordinario asombro al ver a la joven blanca que iba con él, y cuando supieron que iba a ser su esposa, rivalizaron entre sí para honrarla. Con los dichosos waziris, que reían y bailaban en torno de ellos, llegaron al tosco refugio de la playa.

No se veía señal de vida, y no obtuvieron respuésta a su llamamiento. Tarzán subió vivamente al interior de la diminuta choza del árbol y salió al cabo de un momento con una lata vacía. Arrojándosela a Busuli, le dijo que fuera por agua, y luego hizo a Jane Porter señas de que subiera.

Juntos se inclinaron sobre el demacrado cuerpo que había sido antaño un gallardo noble inglés. Asomaron lágrimas a los ojos de la joven cuando vió las exanglies y secas mejillas, los hundidos ojos y las líneas de sufrimiento en aquel semblante, que había sido tan juvenil y guapo.

—Vive todavía— dijo Tarzán. — Haremos todo lo que se pueda hacer por él, pero me temo que sea demasiado tarde.

Cuando Busuli volvió con el agua, Tarzán echó unas gotas del líquido entre los agrietados y tumefactos labios. Luego humedeció la calenturienta frente y bañó los enflaquecidos miembros.

De pronto Clayton abrió los ojos, y una sonrisa débil y fugitiva iluminó su semblante al ver a la joven inclinada sobre él. Cuando reparó en Tarzán, su expresión cambió para convertirse en asombro.

—Todo va bien, amigo —le dijo el hombre-mono. —Te hemos encontrado a tiempo. Todo se arreglará, y antes que te des cuenta estarás otra vez en pie.

El inglés movió débilmente la cabeza y cuchicheó:

—Es demasiado tarde, pero no importa. Prefiero morir.

—¿Dónde está Thuran? —preguntó la joven.

—Me dejó en cuanto mi fiebre comenzó a poner mala cara. Es un demonio. Cuando le pedí agua por que estaba demasiado débil para ir por ella, se la bebió delante de mí, tiró la que le quedaba y se rió en mis barbas.

Al recordar esto, Clayton se sintió animado por una centella de vitalidad y casi gritó:

—¡Sí, quiero vivir! ¡Quiero vivir para encontrar y matar a esa fiera!

Pero este breve esfuerzo lo dejó más débil que antes, y se volvió a dejar caer en las podridas hierbas que, con su viejo ruso, habían sido cama de Jane Porter.

—No te preocupes por Thuran— dijo Tarzán de los Monos, poniendo la mano tranquilizadora sobre la frente de Clayton. —Ese me pertenece a mí, y, no temas, al fin le echaré la zarpa.

Largo tiempo estuvo Clayton muy quieto, y varias veces acercó Tarzán el oído a su hundido pecho para percibir los débiles latidos de su gastado corazón. Al anochecer se despertó Clayton un momento.

—Jane— cuchicheó, y la joven se acercó mucho a sus labios para oir sus palabras. —Te he agraviado a tí...y a él— dijo señalando con la cabeza al hombre-mono.— ¡Te quería tanto...! Esto es poca excusa para el daño que te he hecho, pero no podía soportar la idea de perderte. No te pido que me perdones. Sólo deseo hacer ahora lo que hubiera debido hacer ha un año.

Tentó en el bolsillo del ruso que tenía debajo, en busca de una cosa que había descubierto allí durante sus accesos de fiebre. No tardó en encontrar un arrugado pedado de papel amarillo. Se lo entregó a la joven, y, al hacerlo, su mano cayó inerte sobre su pecho, y su cabeza se desplomó hacia atrás. Con un leve estertor estiró el cuerpo y quedó inmóvil. Luego Tarzán de los Monos echó un pliegue del ruso sobre su semblante.

Un momento permanecieron arrodillados allí, moviendo Jane Porter los labios en silenciosa oración. Y cuando se levantaron y se quedaron en pie junto al cadáver, asomaron lágrimas a los ojos del hombre-mono, porque la angustia que su corazón había padecido le había enseñado a tener compasión de los padecimientos ajenos.

Al través de sus lágrimas, Jane Porter leyó el parte que contenía el papel amarillo, y, al leerlo, sus ojos se quedaron desmesuradamente abiertos. Dos veces leyó aquellas asombrosas palabras antes de comprender plenamente su signidicado. "Huellas muestran eras Greystoke. Enhorabuena.—D'Arnot."

Alargó el papel a Tarzán y le preguntó:

—¿Y lo ha sabido todo ese tiempo, y no te lo dijo?

—Yo lo supe en seguida— replicó Tarzán.— Ignoraba que él lo supiese también. El parte se me debió de caer en la sala de espera aquella noche. Allí fué donde lo recibí.

—¿Y después nos dijiste que tu madre era una mona, y que no habías conocido a tu padre? — preguntó Jane con incrédulo acento.

—El título y los bienes no significaban nada para mí sin tí, alma mía— replicó él.—Y si se los hubiera dado, le habría robado también a la mujer que amaba.

¿Comprendes, Jane?

Dijo esto con acento tal que parecía excusar una culpa.

Jane le tendió los brazos por cima del cadáver, y le tomó una mano.

—¡Y yo iba a perderme un amor como el tuyo!—exclamó.

CAPITULO XXVI

**EL TRANSITO DEL HOMBRE-MONO**

A la mañana siguiente emprendieron el breve viaje a la cabaña de Tarzán. Cuatro waziris llevaban el cuerpo del inglés fallecido. El hombre-mono había dispuesto que Clayton fuese enterrado al lado del anterior lord Greystoke cerca del borde de la selva, junto a la cabaña que había construido aquél en otro tiempo.

Jane Porter se alegró de que fuera así,

# ANUNCIOS CLASIFICADOS DE ULTIMA HORA

A-3333 — A-1014

## A ALQUILERES DE CASAS

### A1 HABANA

SE ALQUILA una hermosa casa moderna en Arbol Seco núm. 61 altos, entre Benjumeda y Santo Tomás, próximo a la Tuna Park, compuesta de sala, saleta, tres grandes habitaciones, comedor, baño completo, y cocina de gas. Precio $45. Más informes a los teléfs. U 1478 y U 3089.
A1 UH 24223 6 junio.

ALQUILO GERVASIO, 52
esquina Virtudes, dos principales y un tercero a la brisa recién construídos, sala, comedor, cuatro habitaciones, baño intercalado, cocina, calentador de gas, servicio criados; muy baratos. Llave y Apoderado en la bodega.
UH. A. 1. 25451. 6 Jn.

CASA moderna. Infanta 18 esquina Concordia de sala, dos habitaciones, comedor, cocina magnífica, baño, cuarto de criado, limpieza de escalera 40 pesos. Informes, Neptuno 172. Señor Arroyo.
A-1 U. H. S-4153 7 junio.

CONCORDIA 135
Entre Belascoaín y Gervasio. Se alquila esta espaciosa casa moderna, compuesta de sala, recibidor, cuatro cuartos, baño, comedor, cocina y cuarto y servicios para criados. Precio del alquiler: $75.00. Informa: Luis M. Santeiro. Telf. I 5285.
A1 UH S4138 6 Junio.

ALQUILO PRIMER PISO
Casa nueva, cómoda fresca, y barata, con 5 habitaciones, sala, recibidor, comedor, baño intercalado, gran cocina y cuarto de criados. Un segundo piso con 3 habitaciones. Y un cuarto piso con 3 habitaciones en $50, hay elevador y tubo para la basura San Miguel 173-B; el portero las enseña o en el segundo piso informan. UH A1 26317 7 Junio.

MALOJA 165
Entre Escobar y Gervasioo. Se alquilan ventilados altos, con agua abundante. Informan en Corrales número 2, entre Cárdenas y Economía, o por teléfono A-8202. De 8 a 11 y de 1 a 4.
U. H. A-1 26193 8 Jn.

$18 A $22 CASITAS modernas. Entrada independiente. No hay vecinos al frente. Bruzón 27. Dos cuadras de Carlos III y Montoro. F 5441.
A1 UH 26481 8d 11 Junio.

ALMENDARES núm. 73 casi esquina a Carlos III, se alquilan en $55.00 primer piso compuesto de sala, comedor, 3 cuartos, baño intercalado, cocina y servicio de criados. Teléfono U 1564.
UH A1 S4244 7 Junio.

SE ALQUILA en Refugio 2 por Morro, una casita compuesta de sala, dos cuartos, cocina, patio y servicios. Informan "Casa Vigil". Teléfono A 6170.
A1 UH 26406 7 Junio.

ESQUINA de Fraile. Carlos III número 73 primer piso moderno, sala, saleta, y comedor, 4 cuartos, buen cuarto de baño, cocina, cuarto de criados y servicio. Teléf. U 1564.
UH A1 S4245 7 Junio.

A VIVIR regalado. Altos grandes y frescos, modernos, todos de cielo raso, a una cuadra de la Calzada de la Infanta y a dos de la esquina de Tejas, compuestos de sala, saleta, tres cuartos, cuarto de baño, cocina y agua en abundancia. Calle de Cruz del Padre y Velázquez, la llave e informes en la bodega de la esquina. Su dueño "Casa Versalles", Reina num. 52. Teléfono A 7841 y M 5798.
UH A1 26096 6 Junio.

MANRIQUE 5-C se alquila el segundo piso compuesto de sala, saleta, dos habitaciones, baño intercalado, completo, comedor al fondo, cocina y servicios de criados. La llave en los bajos. Informan: teléfono A 3234.
A1 UH S4131 6 Junio.

PRECIOSOS bajos, alquilo Lealtad 145-A entre Salud y Reina, sala, recibidor, cuatro amplios cuartos, comedor al fondo, baño completo, dos patios, toda decorada. Informan en los altos. Precio $70.
A1 UH 26774 6 Junio.

ALQUILO piso bajo Malecón 356 entre Gervasio y Belascoaín recibidor, sala, tres cuartos, servicio de criados, baño moderno. Teléfono F 4889.
A1 UH 26676 6 Junio.

GERVASIO 188, casi esquina a Reina. Se alquila la segunda planta, compuesta de recibidor, tres cuartos amplios, baño intercalado, comedor, pasillo, cocina y servicio de criados. Informan en la misma y el teléfono A-0391.
U. H. A-1 S-4167 10 Jn.

ALQUILO casa Peñalver B 1er. piso, cuatro pasos de Belascoaín, sala, recibidor, tres cuartos, baño moderno, servicio de criados. Teléfono F 4889.
A1 UH 26674 6 Junio.

SE ALQUILAN los altos de Aguacate 38, compuestos de sala, comedor, cuatro cuartos, baño, cocina y servicio de criados. Se puede ver de 9 a 11 a. m. y de 2 a 4 p. m. Informan: U-5197.
U. H. A-1 26358 6 Jn.

ALQUILO casa primer piso Belascoaín y Peñalver, recibidor, sala, tres cuartos, servicio de criados, baño, moderno. Teléfono F 4889.
A1 UH 26675 6 Junio.

GERVASIO núm. 89, entre San José y San Rafael: se alquilan los bajos compuestos de sala, saleta, 3 habitaciones y demás servicios sanitarios. Informan en el A 8029. La llave en los altos.
A1 UH S4287 7 Junio.

EN EL ENSANCHE de la Habana, se alquilan los bajos de Almendares 20, entre Bruzón y Cañada, compuestos de sala, hall, comedor, cuatro cuartos, baño intercalado, cocina, pantry, cuarto y baño de criados, entrada independiente para los mismos y patio. Precio: $75.00. Teléfono U-5197.
U. H. A-1 26359 6 Jn.

CUBA 34
entre Chacón y Cuarteles, alquilo piso principal grande, cómodo y elegante, propio para familia de gusto u oficinas, cerca del Colegio Sagrado Corazón. Llave en los bajos. Informan Dr. Lamelas.
UH A1 S4256 10 Junio.

DESAGUE 20
entre M. González y Oquendo, alquilo lindos pisitos nuevos y decorados. Llaves en la misma. Informan doctor Lamelas.
UH A1 S4257 9 Junio.

SAN LAZARO 69 altos. Se alquila este piso con todas comodidades. Sala, recibidor, cinco cuartos, comedor al fondo, baño, cocina y cuarto y servicio de criados. Precio: $80.00. La llave en la bodega. Informes: teléfono I-3462.
A-1 U. H. 26588 8 Jn.

AGUIAR 134, ENTRE MURALLA Y SOL
Se alquilan estos magníficos y bien ventilados altos, compuestos de sala; recibidor; 4 habitaciones amplias, baño intercalado, agua caliente, timbre eléctrico, cocina de gas, pantry, lavadero y cuarto de criados con servicio sanitario completo. Acera de la brisa. Informa J. Barquín y Co. Muralla y Aguiar. Teléfono A 7858. A1 UH S4280 14 Jn.

LUZ NUM. 76 ALTOS
Cerca del antiguo Colegio de Belén. Piso independiente, fresco y claro, con sala, comedor, 4 habitaciones, cocina, baño y demás servicios. La llave en los bajos, precio y demás informes Sol núm. 42, teléfono A 2974, señor Mosteiro.
UH A1 26908 12 Junio.

EN $32.00
Alquilo piso alto, fresco, moderno, Figuras 37, entre Monte y Tenerife, amplia sala, dos habitaciones, cuarto baño lujoso intercalado, y demás servicios. Nunca falta agua, Llaves bodega Figuras y Tenerife de 1 a 6 tarde. Informan A 1320.
UH A1 26961 9 Junio.

SE ALQUILA
San Rafael 109 bajos una moderna casa fresca con todas las comodidades en la Calle más céntrica de la Habana.
UH A1 26858 7 Junio.

SE ALQUILAN altos pequeños y frescos a precio de situación, en Campanario 143 casi esquina a Reina; punto céntrico.
A-1 27102 15 Jn.

SE ALQUILAN los bajos de la casa Concordia 156-F, casi esquina a Soledad. La llave en la bodega del lado. Informes: Bernaza 8. Teléfono A-3662 o Vedado, 17 No. 25 esquina a J. Teléfono F-4108.
A-1 27043 8 Jn.

SOL 125 casi esquina a Egido, se alquila segundo piso moderno para corta familia. Informan en el bajo, sastrería. Teléfono A-1305. A-1 27053 9 Jn.

SAN NICOLAS 130, entre Salud y Reina, se alquila moderna casa segundo piso, cuatro habitaciones, sala y saleta. Informan en la misma y Galiano 126. Teléfono A-4072. A-1 S-4303 11 Jn.

ALAMBIQUE NUM. 27
Alquilo altos modernos con sala, comedor, cuatro amplias habitaciones, baño moderno. Informes: Universidad 15. Teléfono A-3061. A-1 27126 10 Jn.

SE ALQUILAN los bajos de Jesús María 101, con sala, saleta, comedor corrido al fondo, cuatro amplias habitaciones, cuarto para criados, servicio de baño completo, cocina de gas y demás servicios. La llave en los altos. Informan: teléfonos M-3498 y M-6086.
A-1 27115 8 Jn.

SE ALQUILAN los bajos de Puerta Cerrada número 24, casi esquina a Aguila, con sala, comedor, tres habitaciones, servicio sanitario. La llave en la bodega. Informan: teléfonos M-3498 y M-6086.
A-1 27114 8 Jn.

SE ALQUILA un bajo con sala, saleta, dos cuartos grandes, buen patio, Escobar 163, dos cuadras de Reina, dos de Sanidad. I-2787. Precio: $40.
A-1 27128 11 Jn.

SE ALQUILA un alto chico, sala, dos cuartos, balcón corrido, tres ventanas a la calle, fresco y claro. Corrales 111 entre Aguila y Angeles. I-2787.
A-1 27127 11 Jn.

ALQUILO moderno y fresco primer piso, Aguila 140 entre Monte y Corrales. Sala, comedor, tres habitaciones, servicio criados. Llaves e informes: Monte 103. Telf. A-4917. A-1 27133 9 Jn.

ALQUILO, Cienfuegos 54 bajos, pegado a Gloria. Sala, comedor, dos habitaciones en 35 pesos. Llaves bodega. Informan: Monte 103. Teléfono A 4917.
A-1 27134 9 Jn.

SE ALQUILA N esquina a Jovellar, sala, saleta, dos cuartos, baño intercalado. A una cuadra de la Universidad, $45.00 y $50.00. Informes F-2171. U. H. A-1 27098 8 Jn.

GANGA! Se alquila Malecón 341, tercer piso, sala, saleta, tres cuartos, baño completo, comedor al fondo, $70.00. Informes: F-2171.
U. H. A-1 27099 8 Jn.

GANGA! Neptuno 356 esquina a Mazón, frente por frente a la Universidad. Sala, comedor, tres cuartos, baño intercalado, cocina, pantry, cuarto, baño de criado, agua abundante, $70.00. Informes: F-2171.
U. H. A-1 27095 8 Jn.

SE ALQUILAN preciosos bajos, 50 pesos. Maurique 11, entre Lagunas y Animas, acabado de pintar. Informes en los altos. U. H. A-1 27140 8 Jn.

HOSPITAL NUMERO 20, entre Vapor y Jovellar, casa acabada de fabricar, de cuatro plantas; primer piso, $65.00; segundo piso: $75.00; tercero: $70.00. Con sala, comedor, cuatro cuartos, baño intercalado, cuarto y servicio para criado. Tiene Frigidaire y otras comodidades. Informes en la misma. Telf. U-5860.
A1 S4316 13 Jn.

EN $40.00 se alquila la casa Desamparados 82, compuesta de siete apartamentos, propia para tren de lavado, inquilinato u otra industria. Informan Malecón 12, teléfono M-3227.
A-1 U. H. S-4305 11 Jn.

ALQUILO hermosas habitaciones en casa seria y tranquila, en Finlay 91 altos, entre Lucena y M. González, con luz y abundante agua. Informan: teléfono F-5113. A-1 27057 10 Jn.

OBISPO 50
Se alquilan los altos, propios para oficina o familia.
Informes en los bajos. Teléfono M-2489.
A1 27165 12jn.

SE OFRECE joven española para criada de mano o de cuartos. No le importa salir al campo. Es formal y sabe cumplir con su obligación. Informan U 2162, preguntan por María. F1 S4330 7 Jn.

ALQUILO espléndida casa con comodidades módico alquiler verme de 5 a 7. Aguiar 18 Teléfono FO 2688.
A1 S4329 13 Junio.

CERCA de Prado y oficinas, alquilo 2c. piso Refugio 29, tercero y planta baja de Aguiar 47. Sala, comedor, tres habitaciones, baño, cocina, etc. Llave e informes. Teléfono M 4011.
A1 27224 7 Junio.

SE ALQUILA el moderno piso alto de San Nicolás 16 entre Lagunas y San Lázaro, con recibidor, sala, cuatro grandes habitaciones, baño intercalado, comedor al fondo. Un cuarto con su servicio en la azotea. Cocina y calentador de gas. Tiene motor para el agua. La llave en el bajo. Informes A 6420.
A1 27083 11 Junio.

EN EL suntuoso Edificio Marta, Consulado 7 y 9, casi esquina a Prado, se alquila el lujoso cuarto piso, con todo el confort moderno. Precio razonable. Hay elevador día y noche. Informes el portero. A1 27084 11 Junio.

SE ALQUILA Lealtad 42 bajos $75, cala antesala, comedor, cuatro cuartos. Llave en los altos, informan F-2313.
UH A1 27154 12 Junio.

AVISO
Se alquila la hermosa planta alta del antiguo Palacio Almendares con grandes salones decorados. Apropiada para sociedades club u oficinas. Es el mejor edificio de la Habana. Compostela 131 esquina a Luz.
A1 27117 13 Junio.

OQUENDO F entre Zanja y San José se alquila este bajo con sala, comedor dos cuartos, patio y cocina. La llave en la ferretería. Informes A 6420.
A1 27085 11 Junio.

MANRIQUE 130 altos entre Reina y Salud, se alquila esta amplia y fresca casa, con sala, comedor, tres grandes cuartos. Baño, cocina y calentador de gas. Cuarto y servicios de criados. La llave en el bajo. Informes A 6420.
A1 27086 11 Junio.

SAN NICOLAS 76-A, bajos, se alquila esta amplia casa, con recibidor, sala, cinco grandes cuartos, comedor y despensa al lado. Patio y baño. La llave en los altos. Informes A 6420.
A1 27087 11 Junio.

CRESPO 44 bajos entre Colón y Trocadero, se alquila con sala, comedor, tres cuartos y patio. Baño y cocina. La llave en los altos. Informes A 6420.
A1 27088 11 Junio.

SE ALQUILA en Marqués González 6-B altos, entre San Rafael y San José, con sala, comedor, tres grandes cuartos, baño y servicios. La llave en la bodega. Informes A 6420. A1 27089 11 Junio.

SE ALQUILA los altos y bajos de San Rafael 161 entre Marqués González y Oquendo, con sala, comedor, tres cuartos, baño y servicios. La llave en la bodega. Informes A 6420. A1 27090 11 Jn.

SE ALQUILA el piso principal de Manrique 39 entre Concordia y Virtudes, con sala, antesala, cuatro grandes habitaciones, baño intercalado completo, amplio comedor al fondo, cocina y calentador de gas. Cuarto y servicios de criados. Puede verse de 8 a 12 m. y de 2 a 5 p. m. Informes A 6420.
A1 27092 11 Junio.

POR AUSENTARSE la dueña se alquilan los altos de Prado 62 esq. Colón, con o sin muebles. Informarán en la misma. Teléfono M 6149. A1 27177 8 Junio.

### A2 VEDADO

SE ALQUILAN los hermosos bajos de M número 48, entre Línea y 17, a dos cuadras del Maine, acera sombra. Sala, comedor, pantry, cocina, tres cuartos familia grandes con baño intercalado, cuarto criado con su servicio. Llaves al fondo, en el 50. Informan: Dr. Pagés. Teléfono F-4483. A-2 26821 10 Jn.

EN B Y 14, Reparto Almendares, se alquila un piso alto. Se compone de portal, sala, comedor, tres habitaciones grandes, con su baño completo, cuarto criados, cocina. La llave en los bajos de la esquina. Informa: doctor Pagés. Teléfono F-4483 A-2 E-1206 24 Jn.

SE ALQUILA la casa calle G entre 1 y 15. Quinta de Lourdes, con sala, comedor, cuatro cuartos, cuarto de criados, cocina y baño; con gran portal y jardín, a dos calles. Al fondo del colegio de las monjas francesas. Ultimo precio $60. Informan: F 1321 y M 1382.
UH A2 S4166 6 Junio.

SE ALQUILAN los frescos y modernos altos de Línea y 6. Informan: teléfono F-1187. A-2 S-4298 13 Jn.

VEDADO, cómodos y ventilados altos modernos, calle 14 núm. 2, entre Línea y 11, con cinco habitaciones, sala, comedor, cocina de gas, calentador, lujoso baño intercalado, cuarto y servicio de criados; todos los tranvías pasan por la esquina en los bajos informan. Teléfono F 4991.
UH A2 S 4115 8 Junio.

VEDADO. EN $60 Y $65
alquilo hermosos y frescos pisos acabados de fabricar calle 14 número 169 entre 17 y 19 a media cuadra del colegio las Teresianas. Informes en la misma.
A2 UH 26477 11 Junio.

VEDADO. Alquilo planta baja. A entre 27 y 29, acera brisa, jardín, portal, recibidor, sala, comedor, tres habitaciones, lujoso baño intercalado, cuarto, servicios de criados, pantry, cocina gas. Fiador a satisfacción. Informan en los altos.
A-2 U. H. S-4241 6 Jn.

SE ALQUILA la casa J núm. 14, entre 9 y 11, Vedado, sala, comedor, cuatro habitaciones, baño intercalado completo, cuarto y servicio servidumbre. Llaves e informes al lado. UH A2 26893 9 Jn.

SE ALQUILA chalet alto y bajo esquina fraile, 6 y 19 Vedado. 9 habitaciones, 3 baños, 2 garages; pueden vivir 3 grupos familias. Llave al lado. Teléfono F 2577. Oigo oferta razonable.
UH A2 S4279 7 Junio.

SE ALQUILA la casa calle 17 núm. 480 A entre 10 y 12, compuesta de jardín, portal, sala, saleta, tres habitaciones, baño intercalado, comedor, cocina, cuarto y servicios de criados, patio y lavadero al fondo, en la misma casa se alquilan 2 garages. La llave en la bodega de enfrente. Informan en el teléfono F 5386.
UH A2 26962 10 Junio.

ALQUILO lindos bajos con todas las comodidades modernas. Linda vista, mucha agua 12 entre 5 y 7 frente Vedado Tennis. No garage $100. Informes F 5425.
A2 27214 10 Junio.

GANGA! 19 entre Baños y F, $250 (bajos), portal, sala, hall, 4 cuartos, baño intercalado, comedor, cocina, pantry, cuarto y servicio de criados, $80.00. Informes: F-2171.
U. H. A-2 27096 8 Jn.

SE ALQUILA en la calle O entre 17 y 19, un piso con todas las comodidades. Tiene elevador, puede verse a todas horas. Edificio Piloto.
A-2 U. H. S-4309 5 Julio.

EN LUGAR alto y fresco de Luyanó, calle Herrera letra H casi esquina a Guasabacoa se alquila un departamento de dos habitaciones con cocina y servicios y entrada independiente. Precios con Luz $16.00. A4 27162 9 Junio.

### A3 CERRO

SE ALQUILA Atocha 6, con sala, comedor, tres cuartos, baño intercalado, cocina y patio, a una cuadra de los tranvías y de los Omnibus Cuba, Informan: Telf. A-2894.
A-3 S 4219 11 Jn.

### A4 JESUS DEL MONTE

SANTOS SUAREZ
Se alquilan los espaciosos altos de la casa Avenida de Serrano esq. a San Leonardo y los bajos de la que está al lado. Los primeros están compuestos de sala, comedor cuatro cuartos, baño intercalado moderno, cocina y servicio sanitario para criados y los bajos tienen tres cuartos y las mismas otras comodidades. La llave en el bajo de al lado. Precio del alquiler de los altos $55. Precio del alquiler de los bajos $45.00. Informa: Luis M. Santeiro. Tel. I 5285.
A4 UH S4139 6 Junio.

JESUS del Monte, se alquilan los altos de la casa M. Fernández de Castro número 18, acabados de fabricar, con todos los adelantos modernos, precio de situación. Los carros por la puerta. Informes en la misma. UH A4 26832 6 Junio.

EN GENERAL LEE número 27, se alquilan hermosos bajos con jardín, portal, sala, hall, tres habitaciones, baño intercalado, comedor, cocina, cuarto y servicio de criado, garage y cuarto de chauffeur. Informan: Golcuría No. 10.
A-4 S-4304 8 Jn.

FLORES Y Enamorados, altos. Se alquilan, compuestos de sala, comedor, dos cuartos, baño intercalado y patio. La llave en los bajos, bodega. Precio: $35.00. Informan: Telf. F-2632. Sr. Vázquez.
A-4 S-4301 8 Jn.

### A5 VIBORA Y A. APOLO

SE ALQUILA
Un bonito chalet en lo más alto la Loma del Mazo, Luz Caballero entre Carmen y Patrocinio, "Villa Esperanza", (frente al parque). Tiene todas las comodidades y no falta el agua. Lo están acabando de pintar y puede verse de 8 a 11 a m. y de 1 a 5 p. m. Informan: San Rafael No. 1. Néctar Soda "El Decano". Telf. A-2611.
U. H. 26933 12 Jn.

EL HERMOSO chalet "Villa Tibidabo" situado en lo más alto de la Loma del Mazo, desde donde se contempla la más hermosa vista de la Habana, calle de Luz Caballero esquina a Carmen, compuesto de sala, hall, comedor, seis hermosos cuartos de familia, magnífico cuarto de baño, habitación de criado, cocina y un hermoso garage con cuarto para el chauffeur. El chalet está rodeado de jardines. La llave en la casa de al lado. Informes Teléfono M-9556. Ultimo precio $90.00.
U H C 20 Ind Ma.

PUNTO IDEAL SE ALQUILA
Una casa Pocito y San Anastasio, Víbora; portal, sala, dos habitaciones, moderno baño y ducha cocina y patio, la llave en Reyes 99. Informan Habana 114 altos.
A5 27160 9 Junio.

### A6 LUYANO

A VIVIR regalado. Casa grande y fresca con portal, sala, saleta y cinco cuartos, en treinta pesos. Calle de Pérez al lado de la esquina de Cueto: Luyanó. Toda de azotea. Informes y la llave en la bodega de al lado. Dueño: Reina núm. 52, "Casa Versalles", teléfonos A 7841 y M 5798. UH A6 26097 6 Junio.

SE ALQUILA UNA CASITA
se compone de jardín, portal, sala, comedor, dos cuartos, servicio y patio, situada en la calle 2a. número 10, Reparto Batista. Solo renta $22.00 mensuales. Para más informes: Jorge Batista, calle E y 12. Teléfono X 1229.
A6 UH 26844 11 Junio.

LO MEJOR DE MUNICIPIO
Se alquila la hermosa casa Municipio número 10-E, a dos cuadras de la Calzada, compuesta de sala, tres hermosas habitaciones, cocina y servicio completo, en $35. La llave al lado. Informan: Teléf. I 1543 y A 1564. A6 UH S4286 7 Junio.

SE ALQUILA la casa Municipio No. 86, (Luyanó) entre Fábrica y Justicia, compuesta de sala, comedor, tres amplias habitaciones, baño y patio. La llave en la bodega de la esquina. Teléfono A-6809.
A-6 S 4312 8 Jn.

### A8 MARIANAO

BUENA VISTA. Se alquilan casitas modernas construcción, con portal, sala, dos cuartos, cocina y servicio sanitario. Precio reajustado. Informan: M-2996.
A-8 27106 10 Jn.

SE ALQUILA O SE VENDE
Con contrato a familia decente, hermosa y nueva residencia de dos plantas inmediatas a la "Curva Montalvo" del Reparto Almendares", con las líneas de Playa y Miramar por su frente. Consta la planta baja de jardines, portal, sala, recibidor, hall, biblioteca, cuarto de estudio, porch, salón de billar, baño intercalado completo, comedor, repostería y cocina. La planta alta se compone de terraza, Living-room, hall cinco cuartos dormitorios, con lujosos closets, dos baños completos intercalados, cuarto de costuras, pantry auxiliar, cuarto de criadas con servicios. Además garage para tres automóviles, cuarto de chauffeur, cuarto de criado, con servicios, lavadero y cuarto de útiles. Informan por el teléfono F 2589, de 1 a 3 y de 7 a 9 p. m. UH A8 S4322 8 Jn.

ALTURAS de Almendares alquilo o vendo un chalet de construcción distribución interior modernas todas comodidades, dos baños intercalados y garage, lavadero, etc. teléfono FO 1691.
A8 27155 10 Junio.

## A9 DIVERSOS LUGARES

EN LOS PINOS
Se alquilan dos casas: una en Cuervo y Avenida del Oeste, otra en Cismeros Betancourt entre Manhatan y Feria, a 4 cuadras de Miraflores. La llave al lado da cada una. Informan: Mercaderes No. 5. Teléfono A-6020. García.
A-9 S-4313 13 Jn.

## B ALQUILERES

### B1 DEPARTAMENTOS

VIVA ESPLENDIDAMENTE
Económicamente, en departamento o habitación con familia seria. Espléndidos servicios. Habana 94.
U H. B-1 24468 6 junio.

ALQUILO apartamento Malecón 250 compuesto sala, 3 dormitorios, 1|4 criados, comedor, puede verse a todas horas. Informes en el mismo.
UH B1 25973 29 Junio.

$50 A $100 ALQUILO departamentos modernos—Elevador y Garage. Servicio excelente Lens Court 6 esq. 11 Vedado F 5441. B1 UH 26482 8d 11 Junio

SE ALQUILA un apartamento muy fresco con balcón a la calle en Teniente Rey 90, 2do. piso. también hay una habitación en casa particular.
UH B1 26666 6 Junio.

EN INDUSTRIA No. 73, se alquilan departamentos y habitaciones con muebles o sin ellos. Hay elevador. Informan en los bajos, derecha. Telf. A-8561.
B-1 27079 20 Jn.

EDIFICIO CARREÑO
Avenida de Washington (Marina)
Se alquilan amplios y ventilados apartamentos, con muebles o sin ellos. Alquiler moderado. Todas las ventajas del confort moderno. Situación incomparable en hermosa avenida frente al océano y muy cerca del bello Parque de Maine. Tranvías y ómnibus a la puerta. Dirigirse al Conserje o a la Administración. Teléfono U 2958.
UH B1 24944 8 Junio.

EN $25 un departamento de 3 habitaciones amplias, claras y ventiladas, un servicio propio e instalación eléctrica. Compostela 113, entre Muralla y Sol.
B-1 27068 15 Jn.

SE ALQUILAN en San Lázaro 97-A espléndidos departamentos con baño: $30 con luz. Informes: F-2171.
U. H. B-1 27097 8 Jn.

ALQUILASE una sala, saleta para cualquier clase comercio o para familia en 20 pesos. Tomando toda la casa tiene 6 cuartos alquilados, no se cobra nada por la sala. Calle Aguila 166.
B-1 27110 8 Jn.

ACABADO DE FABRICAR
EDIFICIO LIBERTY
Requena 16, entre Carlos III y Ayesterán, a una cuadra de Infanta, se alquilan departamentos de dos habitaciones, baño completo moderno y cocina de gas.
Servicio de luz y agua caliente gratis.
Precios de $23 a $25.
B1 27164 12jn.

CHACON 19, esquina a Compostela, se alquila hermoso departamento, balcón calle, criado y teléfono, tranvías en la puerta únicamente a persona de moralidad. B1 27181 8 Junio.

### B2 HABITACIONES

ALQUILO habitación amueblada a señora o señorita muy fresca 7o. piso de San Lázaro 254. Precio $25.00. Informes en el mismo. Puede verse todas horas.
UH B2 25972 14 Junio.

SE ALQUILAN habitaciones y apartamentos con balcón a la calle, frescos y ventilados, Blanco núm. 40 altos, Teléfono M 3505. UH B2 26775 6 Junio.

EN CASA de un matrimonio, se alquila una habitación con agua caliente. Colón 42, esquina a Aguila.
B-2 27093 8 Jn.

SE ALQUILAN habitaciones altas y bajas muy frescas, una con balcón a la calle, casa tranquila y de moralidad. Precio barato. Luz toda la noche. Chacón número 10. B-2 27078 8 Jn.

SE ALQUILAN dos hermosas habitaciones altas, frescas, independientes, con agua siempre abundante, luz y teléfono 16 pesos, familia de moralidad. Santa Catalina 71 esquina Bruno Zayas. Santos Suárez. B-2 27122 9 Jn.

EN MURALLA, núm. 55, altos, entre Habana y Compostela, se alquila una espléndida habitación con balcón a la calle: hay terraza, buen baño, luz toda la noche y teléfono, la casa tranquila y de moralidad. B2 UH 27049 11 Junio.

ALQUILO habitación entrada independiente. Llavín, Luz, teléfono $10, una criada. Toyo y Jesús del Monte. San Leonardo y Dolores Bodega. Mampostería. I-5413. B2 27175 8 Junio.

ALQUILASE una habitación muy grande para señoritas o matrimonio para vivir en familia. Calle O'Farrill 59 altos, entre Villegas y Aguacate. M-6184.
B-2 27111 8 Jn.

## B3 LOCALES PARA COMERCIO

PARA ALMACEN O INDUSTRIA
Alquilo Revillagigedo y Tallapiedra, 400 metros de superficie, y un salón alto propio para cualquier Industria, depósito o almacén nuevo, techo monolítico. Llave en la bodega. Informan Dr. Lamelas.
UH B3 S4258 10 Junio.

BONITO LOCAL, moderno, 100 metros, con servicios. Alquilo en Infanta 8, entre San Lázaro y Jovellar, mucho tránsito. Precio: $50. Informan: Galiano 40. Telf. A-3161. B-3 27104 15 Jn.

CON CHUCHO de ferrocarril, se alquila un patio cercado de 12,000 metros cuadrados en Pajarito y Desagüe. Informa "La Vinatera", Arbol Seco y Peñalver.
B-3 27032 19 Jn.

MANRIQUE No. 94, entre San Rafael y San José; buen local para almacén que doy barato. La llave en los altos. Informan: Habana No. 186. Teléfono M-1541.
B-3 S-4300 15 Jn.

SE ALQUILA para establecimiento local nuevo, adaptable para cualquier giro, en Aguila 140, pegado a Monte, con frente a dos calles. Alquiler de situación. Informan: Monte 103. B-3 27135 13 Jn.

PARA CARPINTEROS
Nave alta de 650 m|2 con elevador y fuerza motriz para mover aparatos, propia para cualquier industria. Se da barata. Informes: Universidad 15. Telf. A-3061.
B-3 27125 10 Jn.

SE ALQUILA, Presidente Zayas, (O'Reilly) 114, magnífico local propio para establecimiento u oficinas, con entrada tarmbién por el fondo al Parque de Jerez. Se admiten proposiciones.
B-3 U. H. 27060 10 Jn.

PARA COMERCIO
En calle 18 esquina a 11, Vedado, frente paradero tranvías, locales para bodega, cantinera, ferretería, casilla y otros giros. Edificio Nuevo, baratísimos. Contrato largo. Informes: A-6121.
U. H. B-3 27023 8 Jn.

ALQUILO AMPLIO local en la calle de Zanja 91 y 93, cerca de Belascoaín, propio para industria o almacén, con unos entrepaños de concreto. Se puede ver a todas horas. O informan en el teléfono F-5113. B-3 27058 10 Jn.

ALQUILO LOCAL de 96 metros de superficie, propio para industria pequeña, como chapistería, talabartería, botellería etc. Se dá barato y está en Oquendo 20, casi esquina a Zanja. Telf. F-5113.
B3 27063 10 Junio.

PAULA Y Compostela, se alquila una vidriera de tabacos y cigarros. Café La Villa de Sada". B3 27206 9 Jn.

AVISO se alquilan locales para establecimientos de esquina y de centro. Punto inmejorable hay interiores para depositar. Compostela y Luz.
B3 27201 8 Junio.

PARA establecimiento se alquila la esquina de Calzada de la Víbora esquina a Genaro Sánchez, frente al paradero de la Habana Central, un moderno local con dos cuartos y servicios. La llave en el garage. Informes A 6420.
B3 27091 11 Junio.

## C COMPRAS

### C2 SOLARES

COMPRO solares en los reparto de Almendares o Miramar, y doy en pago un magnífico chalet de construcción moderna de la. Escriba al apartado 1265, Habana. C 27219 8 Junio.

## D VENTAS

### D1 CASAS

VENDO bonita y moderna casa en la Víbora, a una cuadra de la Calzada y del paradero, con jardín, portal, sala, saleta, 3 cuartos, comedor, servicio intercalado, cuarto y servicio de criados, árboles frutales. Telf. I-6347.
U. H. D-1 26154 11 Jn.

CASAS baratas. Con sala, saleta, 2 cuartos, baño y demás comodidades, las fabrica el constructor Navarrete en el lugar que usted desee desde 1.500 en adelante, pues como él tiene su gran depósito de materiales es por lo que puede fabricar tan bueno y barato. Ordenes al teléfono U 2699 a todas horas. También le cedo solares buenos a plazos.
U. H. D-1 26794 7 Jn.

SE VENDE en lo mejor del reparto de Alturas del Río Almendares y a media cuadra del tranvía, un chalet en la Avenida de Bélgica núm. 3, mide de terreno 24 varas de frente por 47 de fondo, se puede dejar la mitad en hipoteca, puede verse todos los días de 3 a 6. Teléfono FO 1552.
UH D1 S4297 7 Junio.

CASITAS A PLAZOS
Se venden casitas a plazos, situadas en el Reparto Batista, con las mejores vías de comunicación. Precio desde $3.000 en adelante, dando $500 de contado y pagando el resto en plazos muy cómodos, con el siete por ciento de interés. Informa: Jorge Batista. Calle E y 12. Teléfono X 1229.
D1 UH 26847 11 Junio.

VENDO en Jesús del Monte una casa, en Marqués de la Torre, a una cuadra de la Calzada de Jesús del Monte. Sala, saleta, dos ventanas, cuatro cuartos, patio y traspatio de ladrillo y madera, en $4,000. Informan en Marqués de la Torre número 36. Teléfono I-6714.
D-1 27100 8 Jn.

VENDO CASA esquina, dos plantas, acabada de fabricar con gran establecimiento y cuatro casas, rentando $235.00. Para verla e informes: Calle 6 y A, Reparto La Sierra, Marianao. Sr. Monedo.
D-1 27113 10 Jn.

CASA EN GANGA
Vendo una en la calle 18 entre 15 y 17, Vedado, de 12x31, con jardín, portal, sala, comedor, baño completo, cinco cuartos corridos y tres más separados para alquilar, rentando actualmente $90. Precio último: $10,000. Su dueño: 16 y 23, café, teléfono F-4443.
D-1 27145 11 Jn.

CASAS EN EL VEDADO
Vendo dos de dos plantas en la calle 14 entre 19 y 17, modernas, con tres cuartos, patio y traspatio, con las demás comodidades y buena renta, en $29.000; un chalet en la calle H, cerca de Línea, dos plantas, con seis cuartos y demás comodidades y servicios modernos; un chalet en la calle H entre 19 y 21 de 22x50 con todo lo necesario de una residencia, lo doy muy barato; una casa chica en la calle 8 entre 23 y 21, con tres cuartos y demás comodidades en $5.500. Informes: 16 esquina a 23, café. Teléfonos F-4443 y F-3813. López. D-1 27144 11 Jn.

CASI ESQUINA a Carlos III, frente Quinta de los Molinos, vendo casa dos plantas, compuestas de portal, sala, saleta, cuatro cuartos, baño, comedor y cocina, $8,500 en efectivo y reconocer hipoteca $12,500. Trataré con el comprador, asegurándole llegar a un acuerdo. Sr. Chanrre. Cárdenas 75, bajos. D-1 27076 11 Jn.

VENDO lindo chalet, reparto Nicanor del Campo, Almendares. Altos tres cuartos, dos closets, baño lujoso, agua fría caliente; bajos portal, sala, comedor, etc. Construcción primera. Acabado fabricar. Calle 15 entre 6 y 8. $5.800 facilidades pago. No garage F 5425.
D1 27213 10 Junio.

FRENTE A LA UNIVERSIDAD
Vendo casa de 2 plantas moderna a la brisa con sala, saleta, 4|4, comedor, cocina baño completo, 1|4 y servicios de criados y garage. Cada planta, lugar ideal para usted vivir por ser saludable, precio de ocasión. Informa Apartado 1265, Habana. D1 27217 10 Junio.

VENDO en $3.500 casa de 6x50 m. portal y arrimos de mampostería, sala, saleta, tres cuartos, cocina y servicios, patio y traspatio: visitarla con su dueño. San Francisco y Buenaventura. Informes Teléf. U 5246. Ortiz.
D1 27192 10 Junio.

ESQUINA de dos plantas: terreno y fabricación $31.00 cada metro (370) metros—escalera mármol, pisos de granito, techos monolíticos, bastan $4.500 resto hipoteca: dueño en la misma A y 15. Lawton X 1356. D1 27173 7 Junio.

### D2 SOLARES

SE VENDE un solar, Reparto Almendares calle 16 entre E y F una cuadra del parque japonés, mide 10x45 varas, tiene pago a la compañía $1.080 se dá en 700. Informan teléfono FO 1233. Pregunte por Aurelio. UH D2 25576 7 Junio.

SE VENDE la esquina de 15 y 20 en el Vedado, de 22-66x26-00 metros. Informarán en el teléfono A-8875.
U. H. D-2 26934 7 Jn.

SOLAR EN GANGA
Se vende un sclarcito situado en lo mejor del Reparto Batista. Mide nueve varas de frente por 34 varas de fondo, frente a la línea del tranvía Lawton Batista y del servicio de ómnibus. Informan: teléfono X 1229. Jorge Batista, calle E y 12, Reparto Batista. Teléfono X 1229.
D2 UH 26846 11 Junio.

T

# MAS ANUNCIOS DE ULTIMA HORA

PERSONA seria con amplísimas referencias desea colocarse como criado de mano, portero, manejar elevador, etc. Tiene conocimientos de oficina, pocas pretensiones. Teléfono A 2083.
UH F1 27150 7 Junio.

DESEA colocarse una muchacha española en casa de moralidad de criada de mano, entiende de cocina, y costura, o de manejadora. Tiene quien la garantice. Informan Teléf. A 4785.
F1 27202 8 Junio.

SE DESEA colocar una española de mediana edad, duerme en la colocación y va al campo, desea buen sueldo y familia de moralidad. Informan Teléf. F 1765.
F1 S4317 8 Junio.

SEÑORA española de mediana edad desea colocarse de criada de manos, es trabajadora y sabe bien cumplir con su obligación. Tiene referencias. Informan Teléf. M 1262. Suspiro 18.
UH F1 27189 8 Junio.

SE DESEA colocar una muchacha para cuartos o criada de mano, tiene referencias. Teléfono M 4887.
UH F1 27184 8 Junio.

SE OFRECE muy buena muchacha española criada de mano. Tiene buena presencia y referencias inmejorables. Sabe coser y servir a comedor. M 7122.
F1 27041 8 Junio.

SE DESEA colocar una muchacha española, para cuartos y repasar ropa; igual para comedor; está acostumbrada al trabajo fino; no hace mandados a la calle ni con novio. Tiene inmejorables referencias. Sueldo $30. Informan: teléfono F 5369. F1 UH 27048 8 Jn.

JOVEN ESPAÑOL ofrece sus servicios para criado de manos en casa particular; es honrado y tiene referencias. Informan: teléfono F-2642.
F-1 S-4311 8 Jn.

SE DESEA colocar una muchacha española; es formal, tiene quien la recomiende. No cocina. Llamar al teléfono A-3045. F-1 S-4315 8 Jn.

SE OFRECE criada para cuartos. Sabe coser y zurcir bien o para un matrimonio, solo para todo. Informan: San Bernardino 22. Teléfono I 3217.
U. H. F-1 27132 8 Jn.

SE DESEA colocar joven española para criada o para cuartos o comedor. Tiene buenas referencias. Informan Oficios 50 "Hotel Oriente" Teléfono A 6639.
F1 S4325 8 Junio.

SE VENDE un camioncito Ford, propio para reparto: se da barato. Informan Blanco núm. 36. D4 S4318 11 Junio.

DESEA colocarse una joven peninsular de criada de manos o manejadora. En Carlos III núm. 50 Informan garage. Teléfono U 2723. F1 27156 8 Jn.

## F2 COCINERAS Y COCINEROS

SE OFRECE una joven mestiza para cocinar, conoce bien la cocina, desea casa de moralidad y un sueldo decente. Teléfono A 5405. UH F2 26760 6 Jn.

SE DESEA colocar una española para cocinar, lleva tiempo en el país, sabe hacer postres y variarlos, pregunte por Filomena. Teléfono U 2386.
UH F2 26759 6 Junio.

DESEA COLOCARSE un cocinero del país. Cocina a la criolla y española y repostería, en casa particular o comercio. Teléfono A-9466. F-2 27077 8 Jn.

COCINERA formar que haga también la limpieza para corta familia, si tiene referencias mejor, pues se desea estable, buen sueldo, extrictamente seguro. Ha de dormir en la casa, tiene comodidades. Estrada Palma 204, Víbora.
F 2 27118 9 Jn.

DESEA COLOCARSE una joven española de cocinera o criada de manos. Informan: Villegas número 67. Telf. A-4902.
F-2 27136 8 Jn.

GENERAL cocinera y repostera desea colocarse, sabe trabajar y tiene buenas referencias. Sale a todos los barrios. Gana buen sueldo informan Teléfono F 2312.
UH F2 26807 8 Junio.

COCINERO español mediana edad, desea colocarse, sale al interior, es perfecto en todo servicio, domina la cocina inglesa, francesa, criolla y española, repostero, con buenas referencias de las casas que trabajó. Informan teléfono U 5026. De 6 a 12 y de 4 a 8.
UH F2 26988 7 Junio.

SE DESEA colocar una joven española de cocinera, cocina de todo, es repostera. No se coloca menos de 40 pesos o 45. Tiene buenas referencias. Teléfono A 8073. Informan Colón 1 1/2.
UH F2 26809 7 Junio.

COCINERO asturiano mediana edad para restaurant, barra o negocio trabaja bien, precio para acreditar solo y cumplidor recto. Se ofrece. Aguila 114, lechería. Teléfono M 4871. F2 UH 26851 7 Junio.

COCINERO español se ofrece para casa de comercio o para particular para cualquier parte, es formal y tiene recomendaciones. Merced 89 A 6179.
UH F2 26969 7 Junio.

SEÑORA española desea colocarse de cocinera, cocina a la española y criolla, sabe hacer dulces, no importa hacer plaza no duerme en la colocación. Teléfono A 8220. UH F2 26949 7 Junio.

SE DESEA colocar un joven español en casa particular o comercio, para cocinar; no le importa hacer alguna limpieza si es necesario. Es formal y trabajador; tiene buenas referencias de donde ha trabajado; informes: teléfono A 9493. Pregunte por Quintana. UH F2 26947 6 Jn.

DESEA colocarse española joven de cocinera sabe de dulces, tiene buenas referencias, hace alguna limpieza, sueldo 30 pesos. Teléfono A 5415.
UH F2 26984 7 Junio.

SE DESEA colocar de cocinera una joven española, cocina a la española y a la criolla y sabe de repostería. Sabe hacer plaza. Si lo desean: Informan San Lázaro 197. Teléfono A 3075.
UH F2 26978 7 Junio.

SE DESEA colocar de cocinera una joven española. Informes al teléfono M 3834. UH F2 27193 8 Junio.

UNA COCINERA española se desea colocar en casa particular o comercio. Lleva tiempo en el país. Con buenas recomendaciones para informes. Belascoaín 27 Almacén H. Sánchez. Teléfono U 6464.
UH F2 27205 7 Junio.

SE DESEA colocar una señora de mediana edad de color para cocinar, sabe hacer dulce. Crespo 11. Teléf. A-8397
F2 27215 8 Junio.

SE OFRECE un buen cocinero y buen repostero español, tiene referencias para casa particular o de comercio, es hombre solo, muy limpio en su trabajo. Sabe las tres cocinas, agradable sazón. Sale al campo teléfono M 3528.
F2 27216 8 Junio.

SE DESEA colocar una joven para cocinar a un matrimonio solo o corta familia es repostera graduada en la escuela del hogar y tiene excelente referencias de familia donde ha trabajado durante largos años. Calzada 147 altos entre J y K. F2 27157 8 Junio.

UN BUEN cocinero español, joven, desea colocarse, cocina a la española y criolla, sabe de repostería, sumamente limpio, excelentes referencias. Tel. M 2229.
UH F2 27151 8 Junio.

SE OFRECEN buena cocinera o para trabajar por horas, tiene buenas referencias, informan teléfono F 1933 calle 8 y 25. Vedado. F2 27183 8 Junio.

SE OFRECE una buena cocinera repostera, cocina a la criolla y española, tiene buenas recomendaciones, desea casa de moralidad y duerme en la colocación. Informan U 4669. Pregunten por Catalina.
F2 [illegible]03 8 Junio.

COCINERO repostero, asiático, desea colocarse en casa particular, cocina criolla, española y francesa. Muy limpio y formal. Cumple con su obligación. Teléfono A 3336. F2 27182 8 Junio.

SE DESEA colocar una señora española para cocinar, entiende de repostería. Tiene buenas referencias, no duerme en la colocación. Informan teléfono A 9454.
F2 27033 8 Junio.

SE OFRECE superior cocinera de color repostera. No trabaja por 15 pesos Es limpia formal y con referencias. No duerme en la colocación. M 7122.
F2 27040 8 Junio.

SE DESEA colocar una joven española para cocinar, no limpia duerme fuera, sabe trabajar, lleva 7 años en el oficio tiene referencias de las casas donde trabajó A 7040. F2 27016 8 Junio.

COCINERO español de edad regular se coloca en casa particular, comercio o café, sabe repostería y helados. Teléfono M 2897. UH F2 26174 8 Junio.

DESEA COLOCARSE de cocinera o manejadora una señora joven de color y del campo. Picota 7. Pregunte por Juanita. F-2 27107 11 Jn.

COCINERO JOVEN español, se ofrece para casa particular; sabe las tres cocinas, principalmente la francesa. Práctico en repostería y pastelería, es hombre solo. Tiene buenas referencias. Sale también al campo. Informan: A 3090.
F-2 27141 8 Jn.

## F3 PARA 2 SERVICIOS

DESEA colocación una peninsular de mediana edad para criada, entiende un poco la cocina, es cariñosa con los niños, lleva tiempo en el país, de mediana edad. Informan: Maloja 70, casi esquina a San Nicolás. F-2 26974 8 Jn.

DESEA colocarse una joven española para criada de mano o todo el servicio de corta familia, tiene referencias informan Tel. U 2386. Carmen.
F3 UH 26742 6 Junio.

JOVEN española desea colocarse de criada de cuartos o de comedor plancha ropa fina y entiende de costura. Calzada 10 de Octubre núm. 205. Tel. I 3906
UH F3 26771 6 Junio.

SE DESEA colocar una joven de color para limpiar por horas o para cuidar una señora. Sitios 57. Esther.
UH F3 26672 73 6 Junio.

SE DESEA colocar una joven española en casa de moralidad, es trabajadora y sabe algo de cocina, y es cariñosa con los niños. Informan Teléfono A 3626. Alcantarilla núm. 9.
UH F3 26765 6 Junio.

SE DESEA colocar una joven española de criada de manos o manejadora. Entiende un poco de cocina. Tiene referencias. Informan I 6183.
UH F3 S4270 6 Junio.

JOVEN española se ofrece a familia decente y rica para cuartos y coser ha estado en buenas casas y desea buena familia y estable, sabe trabajar y está muy práctica en el servicio fino, sabe planchar toda clase de ropa fina de señora. informan teléfono A 9120.
UH F3 26763 6 Junio.

DESEA colocar una muchacha española para criada de manos o de cuartos, sabe coser un poco y cortar o más bien para manejadora en Suárez 38, Llame al Teléfono A 7318.
UH F3 26758 6 Junio.

MUCHACHA fina se coloca para cuartos y coser no le importa viajar, dá referencias informan en Gloria 107. Teléfono A 5078. UH F3 26754 6 Junio.

UNA JOVEN española desea colocarse de criada por horas o todo el día, sabe algo de cocina y lavar y zurcir, sabe cumplir con sus obligaciones. No duerme en la colocación. Informan al teléfono A 7699. pregunte por Bouza en Campanario 166. UH F3 26777 6 Junio.

DESEA colocarse una muchacha española para cuartos o para el comedor. Tiene muy buenas referencias. Teléf. F 3723.
UH F3 26779 6 Junio.

SE DESEA colocar una joven española para cuartos o comedor, sabe cumplir con su obligación. Informan: Manrique 131 altos. U. H. F-3 26932 7 Jn.

SE DESEA colocar una muchacha española para criada de cuartos o manejadora, con referencias. Teléfono U-5721. Pregunte por Justa.
F-3 U. H. 26918 7 Jn.

SE DESEA colocar una señora de mediana edad; desea gente de moralidad. Se desea colocar para trabajar en la cocina o de manejadora. Lleva tiempo en el país. Informan: Cuba 9. Telf. M-2795.
F-3 27073 8 Jn.

SE DESEA colocar una señora de mediana edad, de criada de manos o para cuartos o clínica, con experiencia de la clínica de donde ha trabajado. Tiene referencias. Teléfono U-2094. Carlos Tercero entre Zapata y Pozos Dulces, número 265. No mira que sea para el campo.
F-3 27119 8 Jn.

UNA JOVEN española desea colocarse para criada de manos o para cocinera de corta familia. No le importa salir al campo. Informan: teléfono A-6836.
F-3 27131 8 Jn.

SE DESEA colocar una joven del país, de criada de mano o manejadora. No duerme en la colocación. Informan por el teléfono A 7699. O en Campanario 166, bajos. UH F3 27003 7 Junio.

SE DESEA colocar una señora joven para los quehaceres de una casa entiende de cocina. Informan Monte 421, habitación 7. F3 UH 26810 7 Junio.

SE DESEA colocar joven español de ayudante de cocina o criado de mano. Ha trabajado siempre en casas particulares de las cuales tiene buenas recomendaciones, no tiene pretensiones y sabe trabajar bien, llámelo al teléfono F 4678.
UH F3 26832 Junio 7.

SE DESEA colocar una muchacha española para criada de comedor, de cuarto o manejadora, es muy buena y cumplidora; con excelentes referencias. Desea casa de moralidad. Teléfono M 7379.
UH F3 S4278. 7 Junio.

SE DESEA colocar una muchacha española de criada de mano o manejadora, es trabajadora y formal desea casa de moralidad desea ganar de 25 a 30 pesos sabe cumplir su obligación, llamen al teléfono M 4844. UH F3 26965 7 Junio.

SE DESEA colocar un señor de mediana edad, para portero, sereno, o camarero, o encargado de alguna casa. Tiene muy buenas referencias. Informan Teléfono A 4756. F10 27204 8 Junio.

UN RESPETABLE señor, con garantía en efectivo, desea administrar, como encargado, una casa de familias o inquilinato. Informan, Centro de la Propiedad Urbana. Tejadillo, 32.
F10 27200 8 Junio.

DESEA colocarse una señora de mediana edad para cocinar solamente sabe cocinar bien a la española y a la criolla, tiene recomendaciones en la misma se coloca una joven española para criada de manos lleva tiempo en el país, tiene referencias; desea casa seria. Informan teléfono A 9587. F3 27180 7 Junio.

DESEA colocarse una joven de criada de manos y lavar y planchar no siendo mucha ropa, en la misma se coloca una para limpiar alguna habitación y coser, sabe servicio fino, desean casa de moralidad. Son muchachas serias las dos. Tienen recomendaciones las dos son españolas informan teléfono M 4870.
F3 27179 7 Junio.

ESPAÑOLA de mediana edad desea colocarse de criada de manos, no le importa ayudar en todos los quehaceres de la casa, sabe lavar y zurcir. Tiene una niña de 5 años, desearía le dejaran estar con ella. Informes U 2386.
UH F3 27178 8 Junio.

SE DESEA colocar una señora de color inglesa para cocinar o limpiar, no se coloca menos de 30 a 35 pesos. Informan Isabel Teléfono U 5832.
F3 27172 8 Junio.

SE DESEA colocar una señora española para limpieza de casa o criada de manos tiene buenas referencias, desea la dejen ir a dormir a su casa. Teléf. A 3141 en paradero. Acosta núm. 17.
F3 27170 8 Junio.

JOVEN española desea colocarse en casa seria es cocinera y lo mismo se coloca de criada. Teléfono U 3497. Informes de donde trabajó. F3 27169 8 Junio.

SE DESEA colocar joven española de criada de mano o comedor o de cuartos lleva tiempo en el país, tiene referencias. Pregunten por Ofelia. Teléfono U 2386. F3 27167 8 Junio.

SEÑORA PENINSULAR de mediana edad desea colocarse de cocinera o criada de manos; ayuda a algún quehacer, duerme en la colocación. Tiene buenos informes. Telf. M-2462. F-3 27142 8 Jn.

SE DESEA colocar española de moralidad, para criada de manos, de cuartos o manejadora: sabe lavar y planchar ropa fina y tiene referencias. Informan: teléfono F-1138. Sabe coser un poco.
U. H. F 3 27147 8 Jn.

SE OFRECE una señora de mediana edad, para manejadora. Informan en el teléfono M-7463. F-4 U. H. 27148 8 Jn.

SE DESEA colocar una joven española para cocinar o para criada de manos. También se coloca por horas. No duerme en la colocación. Teléfono M-5895.
F-3 27139 8 Jn.

UN JOVEN español, desea colocarse de criado de manos o de ayudante de chauffeur o fregador de máquinas o cosa análoga. Tiene su título y referencias de las casas de donde ha trabajado. Telf. F-2518. U. H. F-3 27120 8 Jn.

DESEA colocarse señora española de mediana edad de criada de manos o para cuartos. No tiene pretensiones. Informan M 4011. Aguiar 47. UH F3 27195 8 Jn.

SE DESEAN colocar una muchacha recién llegada de España de criada de manos o manejadora en casa muy seria. Informan Sitios y Escobar, bodega teléfono M 3546. Llamen después de las 10 a. m. F3 27212 8 Junio.

SE COLOCAN juntas o separadas, dos jóvenes peninsulares. Una para cocinera, otra para criada de manos. No duermen en la colocación. Informan en Monte 381. Habitación núm. 36. Teléfono A 5274.
F3 27311 11 Junio.

SE DESEA colocar una muchacha española para criada de cuartos o de comedor sabe cumplir con su obligación. Teléfono M 7832 que llamen la muchacha que se coloca. F3 27159 8 Junio.

SE DESEA colocar una joven española para criada de comedor o cuartos o para cocinar para un matrimonio solo. Informan calle 4 núm. 230. Teléfono F 4769. F3 27187 8 Junio.

## F6 CHAUFFEURS

CHAUFFEURS español educado y cumplidor, con ocho años de práctica y buenas referencias desea colocarse en casa particular. Para informes teléfono F 4835. UH F6 26781 6 Junio.

CHAUFFEUR ESPAÑOL desea colocarse en casa particular o de comercio. Tiene referencias de casas que ha trabajado. Informan: teléfono M-2767.
F-6 27121 8 Jn.

SE DESEA colocar un chauffeur español joven, de siete años de práctica; maneja toda clase de máquinas, sin pretensiones. Informan: teléfono F-2758.
F-6 27112 8 Jn.

SE DESEA colocar un joven español de criado de manos. Sabe cumplir con su obligación y tiene recomendaciones de las casas donde ha trabajado. Llamen al teléfono I 3655 y pregunte por Antonio.
F6 27161 8 Junio.

CHAUFFEUR joven que habla inglés desea colocarse en casa particular o comercio. Honradez absoluta. Llamen Walberto. Teléfono U 5832.
F6 27171 8 Junio.

CHAUFFEUR con su señora desean colocarse los dos juntos en una misma casa, ella para manejadora o criada de mano. Teléfono U 1424.
UH F6 27222 7 Junio.

CHAUFFEUR español mecánico con muchos años de práctica se ofrece para casa particular o comercio con buenas referencias y pocas pretensiones FO 1845.
UH F6 27188 11 Junio.

DESEA colocarse un chauffeur en casa particular o de comercio no tiene pretensiones y si referencias de las casas que trabajó Teléfono A 2488.
UH F6 27185 8 Junio.

## F8 OFICINISTAS

SE OFRECE tenedor de libros, mecanógrafo con práctica en trabajos de oficina, lo mismo para cobrador, que para cualquier otro trabajo, puede dar referencias si se desean. Dirección Reina 109 bajos, teléfono M 3488. Pregunten por Carlos, a cualquier hora.
UH F8 27194 8 Junio.

## F10 VARIOS

SE OFRECE joven para coser, sabe cortar por figurín y bordar a máquina. Teléfono FO 1125. F10 UH 26825 7 Junio.

DESEA colocarse una joven blanca para limpieza. Informan: Sitios 151. Caridad. Telf. M 3546. F10 26884 7 Jn.

SE DESEA colocar un joven español para cualquier clase de trabajo. Tiene referencias. Llame al teléfono I-7225.
F-10 27129 8 Jn.

SE DESEA colocar una muchacha de 13 años para mandados u otra cosa fácil. Sabe bien leer y escribir. Informan: San Ignacio 92 altos, segundo piso. Teléfono A-2968. F-10 27137 8 Jn.

SE DESEA colocar un hombre o matrimonio; él para sereno o portero y limpieza, hace de carpintero y pintura, y trabaja por pequeño sueldo. Revillagigedo 47. Corral. F-10 27130 8 Jn.

DESEA COLOCARSE para servicio de caballeros una señora mediana edad, sabe el francés, inglés y español. Escriba a Emilia L. calle 21 entre 10 y 12. Cuarto No. 13. Vedado. F-10 27071 8 Jn.

SE DESEA colocar un matrimonio español, joven; él de ugier y ella de manejadora o para cuartos; sabe también cocinar. No tienen pretensiones. Salen también para el campo. Tienen referencias de donde han trabajado. Línea 113, entre G y H, Vedado.
F-10 27138 8 Jn.

INTERPRETE PARA hotel o casa particular, sabiendo hablar francés, inglés y español. Lo leo y escribo. Recreo 13. Habana. F-10 27149 8 Jn.

SE OFRECE un buen fregador de máquinas, muy práctico en el servicio; inmejorables referencias. Informan: teléfono F-2642. F-10 U. H. S-4319 8 Jn.

SE OFRECE un hombre español para camarero, sereno o portero. Informan: teléfono A-8816. Pregunten por Vicente Rodríguez. U. H. F-10 27067 8 Jn.

INGLISH speaking person with best references seeks situation as nurse companion or Ladies maid please writ R B O'Reilly 20. F10 27051 8 Junio.

SEÑORA de mediana edad de moralidad absoluta con toda clase de recomendaciones desea colocarse de ama de llaves dama de compañía etc. Sabe coser y zurcir ropa blanca. Informan teléfono F 4496.
F10 27021 8 Junio.

SE OFRECE joven 32 años, maestre bombonero y dulcero apto para establecimiento o fábrica con buen certificado informe. Teléfono U 5483. José Borgese.
F10 27168 8 Junio.

## G AVISO OPORTUNO

## G3 AGENCIAS DE COLOCACIONES

AGENCIA MONTALVO
Es en el Vedado la mejor de la capital, con sucursal en España y Jamaica Inglesa: necesita para hoy dos muchachas españolas para familia llegada de España. Informan calle 17 esquina a F. Teléfono F 4427. UH G3 S4327 5 Julio

## G5 ARRENDAMIENTOS

SE DESEA arrendar una ciudadela de 15 cuartos. Calzada de Luyanó número 61-A. Puede ser un buen negocio atendido. O'Reilly No. 11. Apartamentos 611-612. A-1826. G-5 27070 8 Jn.

## G6 PERDIDAS

EL DIA 4 se ha perdido un alfiler que forma un clavo en el centro; tiene una herradura y la cabeza de un caballo en el tramo comprendido calle 16 y 21, hasta calle 12, aunque no tiene valor se aprecia por ser un recuerdo; la persona que lo devuelva al Edificio Menéndez, departamento 305, calle 16 y 21, será gratificada. G-6 27029 8 Jn.

## G7 PARA LAS DAMAS

SOMBRERERA. Se los hace por figurines franceses, probándole la forma a su gusto por $2.00 y se los reforma por $1.25. Se lo engomo, plancho y tiño. Santa Catalina 71, esquina Bruno Zayas. Santos Suárez. G 7 27123 9 Jn.

## G9 ENSEÑANZA

ESTUDIANTE de Ingeniería, competente, se ofrece para dar clases particulares de Geometría, Aritmética, Algebra y Trigonometría para Septiembre, en el Instituto. Precios módicos. Informes: teléfono I-6366. G-9 27039 14 Jn.

PROFESORA titulada, dá clases de Taquigrafía, Mecanografía y primera enseñanza. Preparación completa para trabajar en oficina. Enseñanza rápida y efectiva. Precios módicos. Aguiar 102, Dpto. 10, altos.
G9 27221 10 Junio.

PROFESORA
Da clases de solfeo, piano y taquigrafía, y mecanografía en su domicilio. Perseverancia 16. Teléfono M 1384.
G9 S4320 30 Junio.

BECAS, INGLES, Mecanografía, Ortografía, Taquigrafía, Aritmética y Piano, todo $5.00. Mecanografía en un mes $5.00. Mecanografía, Ortografía, Taquigrafía y Aritmética, $3.00. Canto, $5.00. Piano, $3.00. Clases día y noche. Pagos adelantados. San Miguel No. 75.
G-9 S-4314 5 Julio.

## G10 INTERES GENERAL

"LA ESTRELLA", TALLER DE tapicería, Cortinas, fundas para muebles, barnizado, esmaltado y reparación de muebles. Se garantiza el trabajo. Precios módicos. Concordia 123. Teléfono M 3614.
G10 S4324 20 Junio.

## H AVISO ESPECIAL

## H2 CASAS DE HUESPEDES

GRAN casa de huéspedes, Aguiar 47, cerca de oficinas. Habitaciones vista a la calle con y sin comida $40.00 y $20.00, interiores $10.00 y $20.00. Baños fríos y templados. H2 27223 7 Junio.

## H3 COMIDAS A DOMICILIO

BUEN NEGOCIO
para un matrimonio que entienda de cocina, 10 cantinas y 70 pesos de lavado con muebles y Batería. Solo 140 pesos en Delicias 9-A Jesús del Monte.
H3 27209 8 Junio.

## H7 DINERO EN HIPOTECAS SE TOMA

HIPOTECA. Se toman quince mil pesos sobre casa moderna, en buen punto, que vale el doble. Sin corredor M 6647.
H7 26997 6 Junio.

¡URGENTE! Necesito la pequeña cantidad de $600 en primera hipoteca, devengando por ello $15 mensual, interés sobre propiedades calle Compostela Matanzas, valiendo más de $5.000. Dueño Figuras 37 M 2506. Don Ramón.
H7 26980 6 Junio.

TENGO DOS partidas de $1,500 y $5,000 primera hipoteca. Romay. Ave. de Acosta 28, entre 3a. y 4a. Víbora.
H-7 27105 7 Jn.

## H8 DINERO EN HIPOTECAS SE OFRECE

DINERO EN HIPOTECA
Tengo en todas cantidades para la Habana y sus barrios a tipos bajos, según garantía. Informes: 16 y 23, café, Vedado. Teléfonos F-4443 y F-3813.
H 8 27146 11 Jn.

## H10 MISCELANEA

ATENCION
Por 20 centavos en sellos de correo se remite fotografía de una bellísima mujer. Ernesto Gautier. Apartado 777. Habana.
H-10 26497 17 Jn.

# Una Comisión de Representantes Dictaminará si Deben o no Jurar la Constitución los Congresistas

ESTE ASUNTO DIO ORIGEN A UN DEBATE AYER EN LA CAMARA DE REPRESENTANTES

Por haberse roto el quorum no se discutieron ni la nueva ley del Poder Judicial ni la de pensiones para el Magisterio

Los maestros retirados entrevieron ayer tarde un cielo azul y límpido.

Había llegado para ellos, en la Cámara, la hora de cobrar sus atrasos y ponerse al día en el cobro. Pero la visión duró muy poco. Casi nada. De improviso cambia la decoración. Como en los teatros. Súblase el cielo. Un ejército de nubes hostiles aparece en las alturas. Un ejército más numeroso que el de Jerjes. Su lomo negro y su aspecto feroz infunde miedo. La escena se empavorece y los maestros quedan a la sombra. No quiso legislar para los maestros retirados, la Cámara. Se quedan sin pan los que prodigaron a manos llenas la hogaza de la instrucción.

El señor Ariza había salido en defensa del proyecto que ofrece a los maestros la oportunidad de reunirse con siete meses de atraso—¡siete meses de atraso!—y el señor Ariza, a pesar de sus buenos oficios y de traje blanco, no tuvo suerte. Más afortunado que el señor Ariza, consiguió cuarenta votos el señor Wolter del Río. Consiguió cuarenta votos en favor de la nueva Ley del Poder Judicial. Sólo obtuvo ocho el señor Ariza; y se dió por satisfecho, porque cuarenta y ocho votos no forman quorum, y cayó la sesión con estruendo.

Nadie se lo imaginaba. Nadie se imaginaba que aquello que comenzó tan suavemente, sin estridencias y sin sobresaltos, tan quietamente como un río se desliza, terminara así, de pronto, de un campanillazo.

El propio señor Ariza, de quien se ha dicho ya que estaba satisfecho, tardó mucho rato en convencerse de que la sesión había fenecido. Su entusiasmo en la defensa del proyecto le impidió ver por el momento la realidad, y permaneció aferrado a su pupitre, mientras los representantes desfilaban.

Se le acercó el señor Aguiar para convencerle.

—Esto ha concluido por hoy. Vuelva mañana con nuevos arrestos. Vea mi ejemplo e inspírese en él. Yo no desmayo hasta obtener la modificación de la Caja de Jubilaciones del Retiro Ferroviario. ¡Soy incommovible!

—Pero esos pobres maestros retirados llevan siete meses sin cobrar sus jubilaciones. ¿A qué esperamos para resolver su triste situación? ¿Esperamos a que mueran para abonar el entierro? No es justo, señor Aguiar, no es justo que la Cámara vea esto con indiferencia.

—No desespere, que ya le llegará su turno a los maestros. Todos esperamos nuestro turno. Ahí está Cuesta con sus clases de cultura física para la Policía, Castellanos y Wolter con su nueva plantilla del Poder Judicial, Pastor del Río con su Retiro Periodístico. Aquí estoy yo con mi Caja de Jubilaciones ferroviarias. Sabemos esperar.

Y el señor Ariza quedó convencido.

Abrió la sesión el señor Heliodoro Gil.

Y lo que es admirable: el señor Gil que gesticula siempre, ayer habló con reposo, serenamente, acompañándose de un ademán frío, glacial, en franca contradicción con la tarde: una tarde sofocante como una estufa.

El señor Gil estimó la conveniencia de que los representantes jurasen la nueva Constitución.

Esto le pareció muy bien al señor Carlos Machado, líder de los liberales. Decimos de los liberales y no de la mayoría, porque la Cooperativa ha desterrado los términos mayoría y minoría de la Cámara. Todos rivalizan en su gubernamentalismo y nadie, a excepción de uno o dos diputados, quiere figurar en las filas de la oposición.

Pues bien, el señor Machado encontró lo propuesto por el señor Gil muy natural y dijo que la Cámara debía acordar el juramento.

Pero, ¿ante quién debemos jurar? Preguntó inquieto el señor García Montes y se puso la mano en el pecho en actitud de comenzar.

El señor Rey, líder de los conservadores. Decimos los conservadores y no de la minoría, etc., etc. El señor Rey respondió:

—Debemos jurar ante el Presidente de la Cámara.

—¿Y ante quién jura el Presidente de la Cámara? pregunta Cuesta.

REY: Ante la Cámara en pleno.

En este momento ocupa su escaño el señor Carmelo Urquiaga. Escucha las últimas palabras del señor Rey, se interesa y desea ser informado.

El señor Machado le pone en antecedentes de todo.

URQUIAGA: Pido la palabra.

Se le concede.

URQUIAGA: No creo que los representantes, que aquí somos mandatarios del pueblo, al menos en teoría, debemos jurar la Constitución. Si nosotros hemos autorizado su reforma, ¿es lógico que nos juremos a nosotros mismos cumplirla? Está bien que lo haga el Jefe del Estado y los Secretarios y demás autoridades ejecutivas, llamados a cumplir la Constitución y hacerla cumplir. Además, ¿hemos jurado la Constitución anterior?

REY: No, señor Urquiaga.

URQUIAGA: Pues no cambiemos de actitud. Sigamos sin jurar.

GUAS INCLAN: Sin embargo, hay que someter a votación lo propuesto por el señor Gil.

WOLTER: Sería mejor que una Comisión nombrada por la Cámara estudie el asunto y dictamine si deben o no jurar los representantes.

La fórmula Wolter tiene partidarios. La Cámara la apoya.

Sardiñas propone que sea el Presidente Guas Inclán quien designe la Comisión.

Se acuerda.

Guas Inclán anuncia que va a proseguir el debate sobre la reforma de la Plantilla del Poder Judicial.

Ariza pide que se suspenda el debate y se discuta la reforma de la Ley de Retiro Escolar.

Se pone a votación el asunto.

Votan 48 representantes. Cuarenta que no y ocho que sí. No hay quorum. Se levanta la sesión.

## Colegio de Corredores y Notarios comerciales de la Habana

COTIZACION OFICIAL DEL DIA 5 DE JUNIO

| | |
|---|---|
| S/E. Unidos cable. . . . | 3/32 Pr. |
| S/E. Unidos vista. . . . . | 1/16 Pr. |
| Londres cable. . . . . | 4.88⅝ |
| Londres vista. . . . . | 4.88¼ |
| Londres 60 d/v. . . . . | — |
| Paris cable. . . . . | 3.94 |
| Paris vista. . . . . | 3.93½ |
| Bruselas vista. . . . . | 13.97 |
| España cable. . . . . | 16.72 |
| España vista. . . . . | 16.71 |
| Italia vista. . . . . | 5.27¼ |
| Zurich vista. . . . . | 19.28 |
| Hong-Kong vista. . . . | 50.75 |
| Amsterdam vista. . . . | 40.37 |
| Copenhague vista. . . . | — |
| Christiania vista. . . . | — |
| Estocolmo vista. . . . . | — |
| Montreal vista. . . . . | — |
| Berlin vista. . . . . | — |

**Notarios de turno:**
Para cambios: Miguel Melgares.
Para intervenir en la cotización oficial de la Bolsa de la Habana: Oscar Fernández y José Eugenio Moré.
Vto. Bno.: Antonio Arocha, Síndico-Presidente. — Eugenio E. Caragol, Secretario Contador.

## MERCADO DE BONOS

VALORES CUBANOS
Nueva York, Junio 5. (U.P.):

| | Alto | Bajo | Cierre. |
|---|---|---|---|
| Cuba 5 ½s. '53. | 103 | 103 | 103 |
| Cuba 5½s. '49. . | 103¼ | 103 | 103 |
| Cuba 4½s. '49. . | 97⅛ | 97⅛ | 97⅛ |
| Cuba R. R. 5 s. 1952. . . . . | 99⅞ | 99⅝ | 99⅝ |
| Havana Elec. 5s. | 89 | 89 | 89 |

BONOS DE LA LIBERTAD
Nueva York, Junio 5. (U.P.):

| | Alto | Bajo | Cierre. |
|---|---|---|---|
| Libertad: | | | |
| 3 ½ s. . . . . | 100.9 | 100.7 | 100.7 |
| 1st 4 ¼ s. . . | 101.16 | 101 | 101 |
| 3rd 4 ¼ s. . . | 100 | 100 | 100 |
| 4th 4 ¼ s.. . | 101.27 | 101.22 | 101.25 |
| Tesorero: | | | |
| 3 ⅜ s. . . . | 101.10 | 100.28 | 101.4 |
| 3 ¾ s.. . . . | 105.16 | 105.10 | 105.12 |
| 4s. . . . . | 108.10 | 108.4 | 108.5 |
| 4 ¼ s. . . . . | 113.8 | 113.5 | 113.6 |

BONOS INTERNACIONALES
Nueva York, Junio 5. (U.P.):

| | Alto | Bajo | Cierre. |
|---|---|---|---|
| Burdois 6s. of 1934. . . . . | 100 | 100 | 100 |
| Lyons 6s '34. . | 100 | 99⅝ | 99⅝ |
| Marseilles 6s. de 1034. . . . . | 99⅜ | 99⅜ | 99⅜ |
| Germany 7 s. de 1949. . . . . | 107⅛ | 106 | 106 |
| Italy, King. of 1951. . . . . | 99½ | 99¼ | 99¼ |
| France 7s. '49. . | 107 | 106½ | 106⅞ |
| Argentine 6 s. 1057. . . . . | 100¼ | 100 | 100¼ |
| Brazil 6 ½ s. de 1957. . . . | 98⅜ | 98 | 98⅜ |
| Chile 7s. '42. . | 103 | 102¾ | 103 |

BOLSA DE PARIS
PARIS, Junio 5. (U.P.):

| | |
|---|---|
| Renta Francesa 3%. . . | 70.60 |
| Renta Francesa 5%. . . | 91.05 |

BOLSA DE LONDRES
LONDRES, Junio 5. (U.P.):

| | |
|---|---|
| F. C. Unidos de la Habana. | 56½ |

ACCIONES TABACALERAS
Nueva York, Junio 5. (U.P.):

| | Demanda | Oferta |
|---|---|---|
| American Cigar. . . . | 150 | 155 |
| Six Am. Cigar prd. . | 100 | |
| Union Tob wi. . . . . | 37 | 38 |
| Union Tob. A. . . . . | 84 | 89 |
| 10 Young J. H. . . . . | 110 | 115 |
| 7 Young J. S. pfd. . . | 104 | 111 |

## Mercado de Algodón

Ayer al cerrar el mercado de Nueva York el algodón se cotizó a los siguientes tipos:

| | |
|---|---|
| Julio. . . . . | 20.67 |
| Octubre. . . . . | 20.89 |
| Diciembre. . . . . | 20.71 |
| Enerí. . . . . | 20.59 |
| Marzo. . . . . | 20.59 |
| Mayo. . . . . | 20.55 |

## Cierre del Mercado de Valores en New York

NUEVA YORK, junio 5.—La nerviosidad y el deseo de liquidar que tan notorio era en estas ultimas sesiones brilló hoy por su ausencia una vez ejecutadas las ordenes de ventas situadas del cierre de ayer a la apertura de hoy.

Algunas de las ordenes de compras, de caracter urgente, fueron por cuenta de cortos que se apresuraban a cubrirse prestando inesperado apoyo a las principales emisiones especulativas. Además hubo mas abundancia de fondos y a tipos de interés más módicos que ayer. No obstante, tal situación solo afectó a los prestamos a demanda, ya que el dinero a plazo fijo estuvo muy limitado en cuanto a su afluencia y el tipo de interés se mantuvo firme.

Circuló la versión de que el alza de los tipos de interés había hecho afluir fondos del extranjero, pero la cantidad aportada por estas fuentes careció de importancia y su efecto no tuvo mayor trascendencia.

El problema no estriba en el movimiento del oro, en la demanda de fondos con fines comerciales o de inversión ni en la afluencia de algún dinero extranjero al mercado bursatil neoyorquino, sino en la norma que de momento sigue la Reserva Federal, que está dispuesta a ejercer presión y provocar la liquidación general.

Thomas and McKinnin.

(De Mendoza y Ca.)

## LICENCIAS

LICENCIAS DE FABRICACION INFORMADAS FAVORABLEMENTE

Se dió cuenta de haber sido informadas favorablemente las licencias de fabricación solicitadas por las siguientes personas: Fernando G. Carratalá, Eduardo Hernández, Vicente Real Ruiz, José Alvarez, Arturo Hernández, Ramón García, Aurelio García, Eduardo Valdés Orta.

# LAS ASPIRACIONES DE POLONIA A CELEBRAR UNA ALIANZA A LA VEZ CON ITALIA Y L

TELEFONOS A-3333 A-1014

# ANUNCIOS CLASIFICADOS DEL DIARIO DE LA MARINA

TELEFONOS A-3333 A-1014

## VAPORES DE TRAVESIA

## VAPORES CORREOS DE LA COMPAÑIA TRASATLANTICA

**SERVICIOS REGULARES CADA 22 DIAS**
**PASAJE, CARGA Y CORRESPONDENCIA**
**LINEA RAPIDA PARA NEW YORK Y NORTE DE ESPAÑA Y MEXICO**

El vapor "CRISTOBAL COLON", saldrá para NEW YORK, CORUÑA, GIJON, SANTANDER Y BILBAO el día 27 de Mayo de 1928.

Próximas salidas:

| PARA VERACRUZ 48 horas de viaje. | PARA NUEVA YORK, CORUÑA, GIJON, SANTANDER Y BILBAO: |
|---|---|
| Cristóbal Colón el 19 de Mayo. | Cristóbal Colón, el 27 de Mayo. |
| Alfonso XIII el 11 de junio. | Alfonso XIII, el 18 de junio. |
| Cristóbal Colón el 31 de julio. | Cristóbal Colón, el 10 de Julio. |

Los pasajeros de tercera ordinaria son servidos por camareros en amplio comedor provisto de sillas giratorias y ventiladores. Excelentes menús con vinos españoles.

LINEA PARA NEW YORK, CADIZ Y BARCELONA
Próximas salidas:

| | |
|---|---|
| Antonio López, sobre el 19 de Mayo. | Montevideo, el 11 de Junio. Manuel Calvo, el 3 de Julio. |

Todos estos vapores atracan a los Muelles de la Port Havana Dock Co.
Para más informes dirigirse a:
**MANUEL OTADUY**
**Agente General. Edificio Lonja C y D.**
**Telfs.: A-7900 y A-6588. HABANA**

UNA NOCHE A

# El Paso,

(Tex.)

EN EL

## 'Sunset Limited'

Sale de New Orleans a las 10.40 p. m. Llega a "El Paso", Tex., a las 7.50 p. m.

Este tren lleva carro Club, con Barbería, Baño y Valet, como también carro de observación, con baño para señoras, manicurista, camarero y Biblioteca.

Durante el viaje disfrute del excelente servicio que ofrece el carro comedor de la Southern Pacific.

"The Argonaut", otro excelente tren para El Paso, Tex. Sale de New Orleans a las 11 p. m.

**Oficina de Pasajes:**
Telf. A-3032
**Manzana de Gómez.**
**Departamentos 306 y 307.**

De New Orleans a California ida y vuelta $89.40. Válido hasta Octubre 31.

—Infórmese sobre Alaska y Honolulú.

Para más informes, dirigirse a

## Southern Pacific Lines

R. MENENDEZ, Agente General.—HABANA

## MISCELANEA

# INGLES EN POCAS SEMANAS

**NECESITA SOLAMENTE 15 MINUTOS DIARIOS**

Mándenos su nombre y dirección para enviarle información interesante. THE UNIVERSAL INSTITUTE.—128 E. 86th St.—Dept. 56. New York, N. Y.

## SANATORIO "DR. PEREZ-VENTO"

Enfermedades nerviosas y mentales. Para señoras, exclusivamente. Calle Barreto número 62, Guanabacoa.

E-925 Indf. 1 my.

Surtido completo de los afamados BILLARES marca "BRUNSWICK".
Hacemos ventas a plazos.
Toda clase de accesorios para billar. Reparaciones. Pida catálogos y precios.
Julio de Cárdenas (Progreso) números 15 y 17. Habana. Teléfono A-6973.
Hartmann Baja 2. Santiago de Cuba.

E-993 Indf. 1 my.

### VAPORES A ESPAÑA

Grandes rebajas en precios. Toda persona que tenga que viajar le recomendamos "La Competidora", Gloria 68, Teléfono A-6827.
Le compramos sus muebles modernos pagando más que nadie y se los cambiamos por prendas que estamos liquidando, baúles, maletas, maletines nuevos y usados. Aprovechen esta ocasión que les ofrecemos en el presente mes. Avelino G. Arango, S. en C.

E-1131 23 junio.

### DINERO

Lo damos sobre joyas y objetos de valor. La casa que menos interés cobra.

### MUEBLES

Tenemos variado surtido. No compre sin ver esta casa. El precio lo pone el cliente.

### JOYAS

De ocasión, variado surtido.
"LA PERLA"
Animas 84, casi esquina a Galiano.

Miscelánea 23179 14 junio

## DEPARTAMENTO DE COLCHONETAS, COLCHONES, COJINES, ETC.

**Nuestro Departamento de colchones, colchonetas, alfombras, mosquiteros, cojines, etc., etc., presenta el surtido más completo de estos artículos.**

**Colchones y colchonetas en todos los tamaños y calidades desde $1.80, cojines de seda desde $4.00, cestos de mimbre desde $4.00.**

**Mosquiteros para cama de una persona desde $2.00.**

**Mosquiteros con su aparato, a $6.50.**

**Colchones y colchonetas para niños en todas las calidades y precios.**

**Mosquiteros desde $1.50.**

**También hemos recibido cojines de piel, en formas y colores variados, muy de moda para adorno y para automóvil, gabinetes y oficinas.**

**Edredones de seda en colores enteros y floreados.**

**Todos estos artículos pueden verse en el mismo departamento de colchones, colchonetas, etc.**

**EL ENCANTO**

E-958 Indf. 1 my.

NO SE ASUSTE, LA TISIS SE CURA CON EL PREPARADO JORGE

Muestras gratis los sábados cuatro cucharadas. Traigan envase. Para el interior remita 40 centavos para el bulto postal. El Pomo un peso. Dra. Margarita Dauden, Calzada de Jesús del Monte 118. Farmacia.

F-10 24801 8 junio.

## MISCELANEA

### FIN A LAS CANAS CON LOCION ESTABLE

Unica casa que puede ofrecer tan grande novedad a sus distinguidas clientas. Es la peluquería Cabezas. Con una sola aplicación. Con un solo pomo. Con un solo peso y con un solo minuto de tiempo. Se borran instantáneamente las canas para cuatro y seis meses sin que se mancha la piel ni la ropa, ni es preciso lavarse la cabeza antes ni después. Soliciten hoy mismo esta novedad al teléfono A-7034 o por Correo, libre de porte. Se aplica gratis en la peluquería Cabezas, Neptuno 156, entre Gervasio y Escobar. Cuenta esta casa con 15 expertos peluqueros y ocho buenas manicures. En el grandioso y nuevo local

CABEZAS

M E-1211 Indf. 1 Jn.

## DIRECTORIO PROFESIONAL

### ABOGADOS Y NOTARIOS

FELIPE RIVERO Y ALONSO
Abogado y Notario
Chacón, 25
Telf. A-8142. Tel. M-1472
E 1776 Ind. 1 Ag.

Dr. Elio Roselló y Montaño
ABOGADO Y NOTARIO
Herencias, Divorcios, Asuntos hipotecarios, rapidez en el despacho de las escrituras con su legalización. Oficinas, Empedrado 33. A-8502. E 1791 Ind. 1 Ag.

SAUL SAENZ DE CALAHORRA
ABOGADO
ANTONIO FERNANDEZ TOSCANO
PROCURADOR
Se hace cargo de toda clase de asuntos judiciales, tanto civiles como criminales y del cobro de cuentas atrasadas. Bufete Aguiar número 43, bajos, entre Empedrado y Tejadillo. Teléfono A-5024.
E. 126—In 1 En

BUFETE DE FERNANDEZ LLANO
NOTARIA PUBLICA
PROTOCOLO DEL LCDO. RAMON FERNANDEZ Y DEL LLANO
Habana 53. Telf. A-8316.
E-1152 Indf. 12 my.

Dr. MANUEL ARANDA MUÑOZ
ABOGADO
Asuntos hipotecarios, herencias, toda clase de asuntos civiles. Mercaderes 9. Departamento A. Teléfono M-6173.
E 1779 Ind. 1 Ag.

Dr. LEONCIO G. ESPINOSA PEREZ
ABOGADO
Administraciones de bienes, pensiones y jubilaciones, Marcas y Patentes, Accidentes de Trabajo, Asuntos Civiles, Mercantiles, Criminales. San Ignacio número 50. Teléfono A-8130. E 903 Ind 12 mzo

### DOCTORES EN MEDICINA Y CIRUGIA

## COOPERACION MEDICA

Empedrado, 47, casi esquina a Aguacate.
Teléfono A 4152.
Institución formada por Médicos Cirujanos y Especialistas.

Cirugía y medicina en general. Enfermedades de señoras y niños. Parteros y Comadronas. Enfermedades de los ojos, garganta, nariz y oídos. Enfermedades de la piel, corazón y pulmones. Asma, Tuberculosis, Estómago e Intestinos. Enfermedades Nerviosas y Mentales.
CLINICA DE ENFERMEDADES VENEREAS Y VIAS URINARIAS.
Blenorragia, Impotencia, Debilidad sexual, Espermatorrea, Sífilis, enfermedades del Riñón y Vejiga.
TATUAJES. Manchas, verrugas y cicatrices se quitan por completo.
Inyecciones de todas clases. Médicos a domicilio.
LABORATORIO: Todas clases de análisis. Transfusiones de sangre con donantes seleccionados. RAYOS X. Ultra-Violetas. Radium. Electricidad médica. Masajes.

| | |
|---|---|
| CONSULTAS | $2.00 |
| RECONOCIMIENTOS CON APARATOS | 4.00 |
| VISITAS | 3.00 |

TRATAMIENTOS A PRECIOS ECONOMICOS.
HORAS DE CONSULTAS: de 9 a 11 a. m. de 1 a 5 p. m. y de 7 a 9 noche.
E 2059 In. 6 Sep.

DR. RODRIGUEZ CUELLAR
Tratamientos modernos de las enfermedades nerviosas, broncopulmonares, matriz y secretas en general. Aplicación de los últimos metodos de actinoterapia, serovacunas e inyecciones de oro, endovenosas para la tuberculosis. Tratamientos científicos, rápidos para las enfermedades del estómago, corazón, riñones y sangre. De 12 a 2, reconocimientos: $5. Consulta: $2. Gratis: de 3 a 4. Telf. A-7820. Campanario 197 (entre Figuras y Concepción de la Valle. E-1199 2 Julio.

DR. A. V. DAUSSA
Medicina en general. Especialmente vías respiratorias y digestivas. Consultas de 2 y media a 4 p. m. Campanario 113, entre Salud y Dragones. M-8861. Pobres verdaderos 12 y media a 1. Martes y Sábados. E-1872 Indf. 1 Ag.

DR. JOSE VARELA ZEQUEIRA
Profesor de Anatomía de la Universidad Cirujano Jefe de la Asociación Cubana de Beneficencia. Cirujía en general. Especialidad: Cirujía de la mujer. Consultas de 2 a 4. Gervasio 126 entre San Rafael y San José. Telf. U-5410.
E-1894 Indf. Ag.

DR. J. M. VERDUGO
DE LA FACULTAD Y HOSPITALES AMERICANOS Y PARIS
Estómago e intestinos.
Tratamiento eficaz de la úlcera estomacal y duodenal y de la colitis en cualquiera de sus periodos. Hígado y afecciones biliares. Enfermedades de la nutrición. Consultas de 1 a 3. Horas especiales previo aviso. Prado 60 bajos Teléfono A-4425. E-1009 Indf. 1o. my.

DR. RAMON ASCANIO
Sub-Director del Hospital Nacional General Calixto García.
Cirujía y enfermedades de señoras. Consultas: calle 23 No. 183, entre H e I, Vedado, de 5 a 7 p. m. Telf. F-2618.
E-1089 Indf. 17 my.

DR. GUTIERREZ LEE
MEDICO CIRUJANO
Consultas de 3 a 5. Gervasio 168. Teléfonos A-3684 y F-1070.
E-1870 In. 1 Ag.

DR. IGNACIO CALVO
PROTOLOGO
Cirujía especial del recto. Tratamiento médico de las hemorroides. Rectos-copia sigmodoscopia. Línea 12, esquina a M, de 4 a 6. Teléfono F-3663.

DR. GONZALO PEDROSO
CIRUJANO DEL HOSPITAL MUNICIPAL DE EMERGENCIAS
Especialista en vías urinarias y enfermedades venéreas. Cistoscopia y Cateterismo de los uréteres. Cirujía de vías urinarias. Consultas de 10 a 12 y de 3 a 5 p. m. en la calle de Avenida de la República 254. E-1728 Ind. 1 Ag.

DR. E. PERDOMO
Vías Urinarias, estrechez de la orina, venéreo, hidrocele, sífilis, impotencia. Calle D y 11, Vedado. De 1 a 4. Telf. F-4822.
E-1810 Indf. 1 Ag

DR. FELIX PAGES
CIRUJANO DE LA QUINTA DE DEPENDIENTES
CIRUJIA EN GENERAL
ESPECIALMENTE EN ESTOMAGO, INTESTINOS E HIGADO
Consultas: D No. 200, entre 21 y 23, Vedado. Lunes, Miércoles y Viernes, de 2 a 4. Telf. F-4483. E-1783 Indf. 1 ag.

Dr. Manuel González Alvarez
CIRUJANO DE LA ASOCIACION DE DEPENDIENTES
CIRUJIA EN GENERAL
Consultas de 3 a 5. Martes, Jueves y Sábados. Campanario 59, entre Neptuno y Concordia. Teléfono A-9102. Residencia particular: calle 9 No. 33, entre F y G, Vedado. Teléfono F-2441.
E-1792 Indf. 1 ag.

## "POLICLINICA HABANA"

Suárez 32. Teléfono M-6233.
DR. GUILLERMO LEON
Director Facultativo
De Medicina y Cirugía en general. Especialista para cada enfermedad. Consultas de 1 a 5 de la tarde y de 8 a 9 de la noche. Consultas especiales, dos pesos. Reconocimientos $2.00. Enfermedades de señoras y niños. Garganta, nariz y oídos (OJOS). Enfermedades nerviosas, estómago, corazón y pulmones, vías urinarias, enfermedades de la piel, blenorragia y sífilis, inyecciones intravenosas para el asma, reumatismo, tuberculosis, obesidad, partos, hemorroides, diabetes y enfermedades mentales etc. Análisis en general. Rayos X, masajes y corrientes eléctricas. Los tratamientos y sus pagos a plazos. Telf. M-6233.
E-1810 In. 1 Ag.

DR. S. PICAZA
De los Hospitales de París y New York
Enfermedades del estómago, intestinos e hígado. Tratamiento eficaz de la colitis y afecciones biliares. Horas: de 2 a 4 o convencional, previo aviso. San Lázaro 246. Telf. F-4918. E-1867 Indf. 7 Ag.

DR. GONZALO AROSTEGUI
Médico de la Casa de Beneficencia y Maternidad. Especialista en las enfermedades de los niños. Médicas y Quirúrgicas. Consultas de 12 a 2. G número 116, entre Línea y 13, Vedado. Telf. F-4223.
E-1776 Indf. 1 Ag.

Dr. Manuel Alvarez Ruelland
MEDICO
Especialista en enfermedades del aparato digestivo. Consultas de 8 a 12 a. m. Calle 12 No. 7, Vedado. E-620 Indf. 1 Ag.

DR. MANUEL VIAMONTE
Catedrático Auxiliar de Radiología y Fisioterapia de la Universidad
RADIOLOGO DE LA QUINTA "COVADONGA"
Concordia 64-A, esquina a Lealtad. Teléfono A-6698. De 9 a 10 a. m. y de 1 a 5 p. m. Rayos X. Radium, Radioterapia Profunda. Luz Ultravioleta y Electricidad Médica. E-1900 Ind. 19 Ag.

DR. ENRIQUE FERNANDEZ SOTO Y DOCTOR CARLOS DE LEJARZA
AUXILIAR
Oídos, nariz y garganta. Consultas: lunes, martes y jueves, de 2 a 4. Calle O entre Infanta y 27. Teléfono U-2466. No visita. Dr. Lejarza. Telf. F-4836.
E-1786 Indf. 1 Ag.

DR. BIENVENIDO GIROUD LESCANO
Medicina interna, sistema nervioso, cerebro y pulmón. Tratamiento de la tuberculosis con la sacocricina combinada. Rayos X, Radiografía, electroterapia, tratamiento del bocio sin operación. Consultas de 3 a 5. Infanta 75 letra F. Teléfonos M-2014 y U-2064. E-1830 Ind. 1 Ag.

DR. CELIO R. LENDIAN
Consultas todos los días hábiles de 2 a 4 p. m. Medicina interna especialmente del corazón y de los pulmones. Partos y enfermedades de niños. Lealtad No. 82. Teléfono A-3368. E 1796 Indf. 1 agosto.

DR. MANUEL GALIGARCIA
Enfermedades nerviosas y Mentales
Especialista de la Asociación Canaria. Médico de Visita de los Servicios de Nerviosos y P. Enagenados del Hospital Calixto García, Ayudante de la Facultad de Medicina. Consultas: 5.00 de 3 a 5 diarias. J 211, bajos, entre 21 y 23, Vedado. Teléfonos F-2775 y F-5885. Sanatorio para tratamientos. Real 68, Arroyo Naranjo. Informes: en la consulta. E-1790 Indf.

DR. GUILLERMO LOPEZ ROVIROSA
Enfermedades de las Glándulas Internas, Nutrición, Nerviosas y Mentales. Debilidad sexual, pérdidas, impotencias. Niños anormales atrasados, raquíticos. Bocios. Afecciones de la piel y de la sangre. Dispepsias, Colitis, Vías respiratorias. Rayos Ultravioletas aplicados al tratamiento de las afecciones de la piel (acne. etc.) caída del cabello, calvicie, raquitismo, anémias etc. Electroterapia, corrientes D'Arsonvalización, diatermia, extirpación de verrugas, etc. San Lázaro 331, entre Infanta y Basarrate. De 5 a 7 p. m. Domingos de 4 a 6. Telf. U-3221. Consultas por correspondencia: $8.00. Giro postal.
E-1873 Indf. 7 Ag.

DR. QUINTERO ALVAREZ
MEDICINA EN GENERAL
Especialidad: Enfermedades de señoras y de la sangre. Consultas de 3 a 6 p. m. Domingos: Gratis para los pobres de 10 a 12 a. m. Industria 130 altos. Teléfono A-9685. E-1079 14 junio.

POLICLINICA INTERNACIONAL
Director: doctor David Cabarrocas, Lealtad 143, entre Salud y Dragones. Teléfono A-0544. Consultas especiales de 10 a. m. a 6 p. m., los sábados de 9 a 12 a. m. Para pobres, primera atención médica con motivo de una consulta reconocimiento, examen de Rayos X, análisis parcial, orina, inyección, accesos, inyección intravenosa de Neosalvasán o cualquier otra inyección, cura corriente eléctrica, masaje agua caliente, pulverización vapor, completamente gratis para pobres. Inyecciones especiales para Reumatismo, Anemia, enfermedades de la piel, Sífilis, venéreas, fiebres en general, Tuberculosis, Cáncer, Enfermedad de señoras, Corazón, Riñones, Hígado, Estómago e Intestino, Sistema nervioso, análisis completo de orina y análisis exudado para venéreos, aplicaciones de aparatos de yeso, análisis sangre para sífilis, raspado uterino. Partos y Cirugía en general. Se regala medicina al pobre. Se dan horas especiales a $5. E-1809 In. 1 Ag.

Dr. Alberto S. de Bustamante
Profesor de Obstetricia, por oposición. Especialidad partos y enfermedades de señoras. Consultas los lunes y viernes de 1 a 3. Clínica Bustamante-Núñez. Teléfono F 3057. Domicilio: 15, entre J y K, Vedado. Teléfono F 1862.

CLINICA BUSTAMANTE
J y 11, Vedado. Cirugía general y especial. Partos. Rayos X y Laboratorio. Teléfono F 1184. E 1777 Ind 1 ag.

Dr. Francisco Javier de Velasco
Afecciones del corazón, pulmones, estómago e intestinos. Consultas los días laborables de 12 a 2. Horas especiales previo aviso. Salud 34. Tel. A-5418.
E-1784 Ind. 1 Ag.

DR. MANUEL LOPEZ PRADES
MEDICO CIRUJANO
De las Facultades de Madrid y la Habana. Con 36 años de práctica profesional. Enfermedades de la sangre, pecho, señoras y niños; partos. Tratamiento especial curativo de las afecciones genitales de la mujer. Consultas diarias de 1 a 3. Gratis los martes y viernes. Lagunas 63, bajos. Tel. A-0226. Habana.
E-1877 In. 1 Ag.

DR. ABELARDO LABRADOR
Consultas gratis para pobres de 8 a 12 de la mañana. Pagas de 3 a 6 p. m. Angeles 3, entre Reina y Estrella. Teléfonos A-0801 y U-2256. Especialidad en enfermedades de señoras, flujos crónicos, metritis, etc. Partos, venéreo y sífilis, blenorragias, enfermedades de los pulmones en todos sus periodos, asma, bronquitis crónica, enfermedades del corazón y riñones, diabetes, reumatismo crónico, enflaquecimiento. Tratamientos especiales por inyecciones neosalvasán, etc.
E-52 Ind. 10 Mar.

DR. ARISTIDES MESTRE
PROFESOR DE LA UNIVERSIDAD
Médico del Departamento de Niños del Hospital de Dementes de Mazorra. Niños anormales. Enfermedades nerviosas y mentales de la infancia. Consultas: Martes y Sábados, de 9 a 12 m. D número 220, esquina a 23, Vedado. Tel. F-1706.
E 1934 Ind 3 ag

Dr. J. A. Hernández Ibáñez
CIRUJANO UROLOGO DE LA ASOCIACION DE DEPENDIENTES
ENFERMEDADES VENEREAS, VIAS RINARIAS. ENDOSCOPIA Y CIRUJIA DE LAS VIAS RINARIAS
Domicilio: G y 19, Vedado. Telf F-6716. CONSULTAS: Neptuno número 78, esquina a Manrique. De 11 a. m. a 1 p. m. y de 3 a 6 p. m. Teléfono A-5469. Habana. E-1804 Indf. 1 Ag.

DR. R. CUERVO BARRENA
Medicina en general Especialisa en enfermedades del corazón, arterias y venas; hipertensión, arterio-esclerosis, úlceras, varicosas. ELECTROCARDIOGRAFIA Y POLIGRAFIA. Consultas de 3 a 5 y a horas especiales previo aviso en Campanario 58. Teléfonos U-1353 A-0482.
E-932 Indf. my. 3.

DR. J. LYON
De la Facultad de París. Especialidad en la curación radical de las hemorroides sin operación. Consultas de 1 a 3 p. m. diarias. Calle 17 número 451, entre 8 y 10. Vedado.
E 1812 ind. 1 Ag.

Dr. Alfonso E. Milla Solsona
CURA RAPIDA DEL FLUJO
Especialista Enfermedades Señoras. Servicio de Enfermeras. Tratamiento médico. Enfermedades: útero (matriz), ovarios y trompas. Consultas: Martes, jueves y sábados. De tres a seis. Pobres: miércoles y viernes. San Rafael 102. Teléfono U-1680. E-636 Indf. 23 mayo.

Dr. RICARDO CUERVO BARRENA
ESPECIALISTA EN ENFERMEDADES DEL CORAZON
Arterio-Esclerosis, Hipertensión, Nefritis, enfermedades de las venas, reumatismo articular, manifestaciones cardíacas de la sífilis, etcétera. Consultas exclusivamente a horas convenidas, 10 pesos, en San Nicolás, 76 (entre Neptuno y San Miguel), teléfono A-0482 y U-1353. Electrocardiograma en las tres derivaciones, $20. Consultas para pobres, de 6 a 8 de la noche en Monte 40. E-538 12 Ab.

ANALISIS DE ORINA
Completo dos pesos. Prado 62, esquina a Colón. Laboratorio Clínico Químico del doctor Ricardo Albaladejo. Tel. A-3344.
E-1788 Ind. 1 Ag.

Dra. MARIA PEREZ GOVIN
MEDICA CIRUJANA
Médica de la Facultad de la Habana y Hospital Broca de París, Garganta, nariz y oídos. De 1 a 3. Teléfono U-2439. San Miguel 152, antiguo.
E 1803 ind 1 ag.

DR. PEDRO A. BOSCH
Medicina y Cirugía, con preferencia, partos, enfermedades de niños, del pecho y sangre. Consultas de 2 a 4. Aguiar 11. Teléfono A-6488. E-762-Indf. ab. 1

DR. ADOLFO REYES
ESTOMAGO E INTESTINOS EXCLUSIVAMENTE
De regreso de su viaje a Sagua. Consultas y tratamientos de 9 a 11 a. m. Lamparilla 74, bajos.
E-848 13 May.

DR. ROGELIO PARERA
MEDICO CIRUJANO
Consultas de 1 a 3 p. m.
Gratis para los pobres Martes y Viernes.
Belascoaín 227, altos.
Teléfonos A-6766. F-1289.
E 443 31 Mzo.

DR. B. VILA
Médico cirujano. Exclusivamente niños. Médico de niños del Hospital Mercedes. Consultas diarias de 1 a 3 p. m. Carlos III, 209, esquina a Franco (altos). Teléfono U-5722. E 1800 ind 1 ag

DOCTOR ELPIDIO STINCER
Cirujano de la Quinta Covadonga, Catedrático de la Universidad de la Habana. M número 4, Vedado. Teléfono F-2213. De regreso de su viaje a Europa y Estados Unidos, reanuda sus consultas los Martes, Jueves y Sábados, de 2 a 4 p. m. Cirugía General. E 2380 ind 15 oct.

ENFERMEDADES SECRETAS
Antiguas, mal curadas y prostatitis, impotencia, esterilidad. Curaciones garantizadas en pocos días, sistema nuevo alemán. Dr. Jorge Winkelmann; especialista alemán, 28 años de experiencia. San Lázaro 166, a todas horas.
E 1897 Ind. 17 ag

DR. PEDRO MONTALVO
Estómago, intestinos y enfermedades del pecho. Aplicación de Diatermia y Luz Alpina. Tratamiento de la colitis en todos sus periodos. Consultas de 4 a 6. Sábados de 11 a 12. Belascoaín 79, altos. U-5050. Lunes y Viernes, $2.00 a pobres. Pobres de solemnidad en "Dispensario Tamayo". E-645 24 May.

HEMORROIDES
Curadas sin operación, radical procedimiento, pronto alivio y curación, pudiendo el enfermo seguir sus ocupaciones diarias y sin dolor. Consultas de 1 a 5 de la tarde. Suárez 32. Policlínica P. Tel. M-6233.
E-1810 Ind. Ag.

DR. GOMEZ DE ROSAS
Cirujano Director de la Policlínica Nacional. Enfermedades de señoras, estómago, vías biliares y cirugía general. Consultas de 3 a 5. Cerro 551. Tel. A-2560.
E-1895 In. 16 Ag.

Dra. MARIA GOVIN DE PEREZ
MEDICA CIRUJANA
De la Facultad de la Habana. Escuela Práctica y Hospital Broca de París. Especialidad en enfermedades de señoras, partos y cirugía. Teléfono U-2439, San Miguel 152, antiguo. E 1802 ind. 1 ag

DR. ALBERTO SIERRA
Médico del "Servicio de Niños del Dr. Aballí en el Hospital Mercedes".
Ex-Médico de "La Benéfica" y ex interno del Hospital Calixto García. Consultas: diarias de 12 a 2. Los Lunes, Miércoles y Viernes. Niños exclusivamente en Campanario 37, casi esquina a Virtudes. Teléfonos: F-2635 y M-2521.

DR. RICARDO ALBADALEJO
Especialista en vías urinarias. Tratamiento especial para la blenorragia, impotencia y reumatismo. Electricidad Médica y Rayos X, Prado 62, esquina a Colón. Consultas de 8 a 12 a. m. y de 1 a 5 p. m. Teléfono A-3344.
E 1787 ind. 7 Ag.

DR. ABRAHAM PEREZ MIRO
J. C. Zenea (Neptuno) 92. Consultas de 2 a 5. Teléfono A-9203.
T-2700 In. 22 Nov.

DR. GERMAN ARGÜELLES
Especialista en enfermedades del aparato digestivo. Con prácticas en las principales Clínicas de París, Berlín y Madrid. Gabinete: Velázquez No. 27 (primero). Madrid E-1133 28 julio.

DR. F. GARCIA CAÑIZARES
Catedrático Titular de la Universidad. Director Facultativo del Centro Balear. Médico de Visitas del Hospital de Paula. Medicina general. Especialista en Enfermedades venéreas, sifilíticas y de la piel. Avenida del Brasil (antes Tte. Rey) 80. Consultas: lunes, miércoles y viernes, de 3 a 5. No hace visitas a domicilio.
E 472 Ind 7 Mz.

DR. J. B. RUIZ
Catedrático de la Universidad. De los Hospitales de Filadelfia, New York y Calixto García. Especialista en vías urinarias y enfermedades venéreas. Exámenes Uretroscópicos y Cistoscópicos. San Lázaro 221-C, de 1 a 3. Tel. U-6351. Para pobres de 10 a 12.
E-928 Indf. 1 my.

## ASOCIACION CLINICA

LUZ 44. TELEFONO A-0549, ENTRE AGUACATE Y COMPOSTELA
ASOCIACION DE MEDICOS ESPECIALISTAS
SE TRATAN TODAS LAS ENFERMEDADES. Curaciones garantizadas por contratos. PRECIOS REDUCIDOS.
RAYOS X.—Violetas. Electricidad, masajes etc. INYECCIONES Y ANALISIS. ALMORRANAS: curadas sin OPERACION. TATUAJES, MANCHAS, VERRUGAS ETC. Son quitadas. ESPECIALISTAS DE señoras y niños.
GARGANTA, NARIZ, OIDOS Y (OJOS) Vías urinarias, impotencia, blenorragias, gota y DEMAS ENFERMEDADES. CLINICA: Parteros y comadronas.
CIRUGIA Y MEDICINA GENERAL. CONSULTAS: $2.00. RECONOCIMIENTOS: $3.00. ATENCIONES DE 1 A 5 (TARDE) Y 7 A 9 (NOCHE).
E-1024 ind. 10 my.

DR. CELIO R. LENDIAN
Consultas todos los días hábiles de 2 a 4 p. m. Medicina interna especialmente del corazón y de los pulmones. Partos y enfermedades de niños. Lealtad 82.
E 1796 Ind 1 Ag.

EXCEMAS, ALMORRANAS
Excemas por antiguos que sean, se garantiza su curación por un procedimiento especial. Inyecciones intravenosas para Reumatismo, Raquitismo, Dispepsias y Blenorragia. Neurastenia por el procedimiento del doctor Monin. Electricidad Médica para Parálisis y Nerviosismo. Estrechez uretral y sífilis, curación garantizada. Almorranas, son curadas sin operación ni dolor, pudiendo el enfermo continuar sus trabajos diarios. Análisis de orina, 2 pesos y 3 pesos completos. Consultas: de 1 a 5 de la tarde y 7 a 9 noche, diarias. Verdaderos pobres, gratis. Martes de 9 a 10 mañana. Dr. Flores. Acosta 64. Teléfono A-1704.

### CIRUJANOS DENTISTAS

DR. ALBERTO COLON
CIRUJANO DENTISTA
Ha trasladado su Gabinete Dental a San Rafael 41 (altos), esquina a San Nicolás. Habana. E-1068 14 junio.

DR. L. SAEZ MORENO
CIRUJANO DENTISTA
Consultas todas las noches de 7 a 10, especial para personas que trabajan de día. Por el día doy hora fija a cada cliente. Trabajos rápidos, garantizados y económicos. (Doy facilidades de pago.) Neptuno 234, altos, entre Espada y San Francisco. Teléfono U-1986.
E-1066 Indf. 17 my.

DR. VALDES MOLINA
CIRUJANO DENTISTA
Avenida de Italia número 24, entre Virtudes y Animas. Teléfono A-8583. Dentaduras de 15 a 30 pesos. Trabajos se garantizan. Consultas de 8 a. m. a 5 p. m. Los domingos hasta las 12 m.
E-1885 Ind. 1 Ag.

Dr. Armando Roig y Palenzuela
MEDICO CIRUJANO DENTISTA
Consultas de 2 a 6, Plácido No. 49, altos, Habana. Teléfonos I-2592 y M-8002.
E 773 Ind Ab 1

DR. PEDRO R. GARRIDO
CIRUJANO DENTISTA
Por las Universidades de Madrid y Habana. Especialidad en enfermedades de la boca que tengan por causas afecciones de las encías. Dentista del Centro de Dependientes. Consultas de 9 a 11 y de 12 a 3 p. m. Villegas 78, altos. Teléfono A-2260.
E-288 24 Feb.

DR. J. HERNANDEZ CALZADILLA
Cirujano Dentista
CIRUJANO DENTISTA
Especialista en extracciones sin dolor ni peligro en niños y señoras en estado, con anestesia local o gas. Cura completa de dientes flojos y piorrea alveolar. Puentes y planchas de todas clases modernas sin encías. Trabajos de ortodoncia. Arreglo puentes, planchas partidas, faltas de dientes dejándolas nuevas. Consultas diarias hasta las 10 de la noche. Reina 76, bajos. Teléfono A-7537.
E-1817 Ind. 1 Ag.

DR. GUERRERO DELANGEL
DENTISTA MEJICANO
Técnica especial para extracciones. Facilidades en el pago. Horas de consultas de 8 a. m. a 8 p. m. A los empleados del comercio, horas especiales para la noche. Trocadero 63-B, frente al café El Día. Teléfono M-6395.
E- 1811 In. 1 Ag.

### OCULISTAS

DR. MARTINEZ FERRER
Enfermedades de los ojos. Calle A 194, (entre 21 y 23), Vedado. Consultas de 2 a 4. Teléfono F-3474.
E- 969 26 My.

DR. HORACIO FERRER
ESPECIALISTA EN LAS ENFERMEDADES DE LOS OJOS
Consultas de 2 a 5 de la tarde. Consultas por la mañana a horas previamente concedidas. Ave. Wilson y L, Vedado. Teléfono F-4831.
E 1780 ind 1 ag

Dr. C. E. FINLAY F. A. C. S.
PROFESOR DE OFTALMOLOGIA
Especialista en enfermedades de los Ojos y de los Oídos.
Calle J, 135, entre Línea y 15, Vedado. Teléfono F-1173
Consultas de 11 a 12 y de 2 a 4 y por convenio previo.
E-1807 Ind. 1 Ag.

DR. JOSE ALFONSO
OCULISTA
Garganta, nariz y oídos. Consultas de 1 a 4. Máximo Gómez 386. Tel. M-2330.
E 1703 ind 1 ag.
(noche). E 1808 ind. 7 ag.

DR. ALIPIO C. PORTOCARRERO
OCULISTA
GARGANTA, NARIZ Y OIDOS
Consultas de 12 a 4
San Nicolás núm. 52. Habana.
Telf. A-8627. E-1795.

DR. JORGE L. DEHOGUES
OCULISTA
Consultas y elección de lentes de 11 a 12 y de 3 a 5. Horas especiales, previo convenio. Aguila 94. Teléfono A-3940.

### QUIROPEDISTAS

QUIROPEDISTA
Alfaro. En el gabinete toda operación desde $1. a domicilio $2. a dos personas $3. Usamos Plesiloides. Villegas 44. M-7535.
19034 7 Mayo.

### ORTOPEDICOS

EMILIO P. MUÑOZ
Ortopédico: Malecón 56. Teléfono A-9559. Faja especial para hernias, vientre, colon, etc. y aparatos para toda clase de imperfecciones. 20 años establecido.
E 2806 Ind. 6 En.

### COMADRONAS FACULTATIVAS

ANA MARIA V. VALDES
COMADRONA
procedimientos científicos. Consultas de 8 a 11 a. m. y de 1 a 4 p. m. Calle 23 No. 281, entre Baños y D. Vedado.
E-114 indf. 12 my.

Aristónica Leonardy de Bravo
COMADRONA FACULTATIVA
Con muchos años de práctica ofrece sus servicios profesionales en Escobar No. 111 D, bajos, entre Salud y Dragones. Consultas de 1 a 4 p. m. Gratis lunes y jueves. E-898 24 mayo.

### GIROS DE LETRAS

J. BALCELLS Y CIA.
S. en C.
San Ignacio Núm. 33
Hacen pagos por el cable y giran letras sobre New York, Londres, París y sobre todas las capitales de España, Islas Baleares y Canarias. Agentes de la Compañía Inglesa de Seguros contra Incendios "The Royal". Administración de bienes.
E 1742 ind 1 ag.

ZALDO Y COMPAÑIA
Cuba números 76 y 78
Hacen giros de todas clases sobre todas las ciudades de España y sus pertenencias. Se reciben depósitos en cuenta corriente. Hacen pagos por cable, giran letras a corta y larga vista y dan cartas de crédito sobre Londres, París, Madrid, Barcelona y Nueva York, New Orleans, Filadelfia y demás capitales y ciudades de los Estados Unidos, México y Europa, así como todos los pueblos.
E 1746 ind 1 ag.

N. GELATS Y COMPAÑIA
103, Aguiar 103, esquina a Amargura. Hace pagos por el cable. Facilita cartas de crédito y giran pagos por cable; giran letras a corta y larga vista sobre todas las capitales y ciudades importantes de los Estados Unidos, México y Europa, así como sobre todos los pueblos de España, Londres, París, Hamburgo, Madrid y Barcelona.

CAJAS RESERVADAS
Las tenemos en nuestra bóveda, construída con todos los adelantos modernos y las alquilamos para guardar valores de los interesados. En esta oficina daremos todos los detalles que se deseen.
N. GELATS Y COMPAÑIA
BANQUEROS

## ORDEN DE LOS ANUNCIOS CLASIFICADOS

**(A) ALQUILERES DE CASAS**

A- 1—Habana
A- 2—Vedado
A- 3—Cerro
A- 4—Jesús del Monte
A- 5—Víbora y A. Apolo
A- 6—Luyanó.

TELEFONOS A-3333 A-1014

# ANUNCIOS CLASIFICADOS DEL DIARIO DE LA MARINA

TELEFONOS A-3333 A-1014

HABANA. Se alquilan los bajos de la casa calle Mazón 31, frente al parque Aguirre, que se compone de sala, comedor, tres cuartos, baño intercalado, cocina, servicios de criados y patio. Precio: 35 pesos mensuales y la llave en el primer piso. Bufete de Arellano. Departamento de Administración de Bienes. Teléfonos A-2218 y A-2478. E-1087 indf. 16 my.

SE ALQUILAN los elegantes, amplios y ventilados altos de Amistad 34, a dos cuadras del Parque Central, con todas las comodidades necesarias. Pueden verse de 1 a 5 p. m. Informan: Edificio Trust Co. Aguiar 71. Apartamento 303. A-1 24648 7 junio.

LUZ 30, altos, próxima a las Secretarías instaladas en Belén, con sala, cuatro cuartos, comedor, recibidor, baño y cuarto y baño para criados. Se alquila en $85. Informes: F-5541 o A-6748. A-1 26381 8 Jn.

TEJADILLO 39. Se alquila primer piso, nuevo y fresquísimo. La llave en la bodega de Compostela. Informan: teléfono F-5218. A-1 S-4172 5 junio.

## VILLEGAS 109

Casi esquina Muralla, un piso cinco habitaciones, sala, recibidor, servicios modernistas, 70 pesos. Aramburo 52, 6 habitaciones, sala, recibidor, 60 pesos. Teléfono F-5506. A-1 26161 8 junio.

PROXIMA a desocuparse se alquila la casa Progreso 13, para tren de lavado o cualquier otro establecimiento; punto muy céntrico, a una cuadra de la Manzana Gómez. Informan: Cuba 118, entre Luz y Acosta. A-1 26008 7 junio.

SE ALQUILA Cruz del Padre núm. 8-B, entre Cádiz y Santa Rosa, sala, saleta, 3 cuartos, buen patio y servicios, no falta agua. Precio $35.00. Informan Línea núm. 2 Teléfono F 2884 y F 1632. A1 S4133 6 Junio.

SE ALQUILA un hotel cerca de Prado, con cuarenta cuartos completamente amueblados, 10 baños y todo completo, sin tener que gastar nada. Se da contrato. Tiana. Franco 6. Telf. M-4217. Este es una ganga. A-1 26052 7 junio.

ALQUILO HERMOSA casa Suárez 116-A, altos, compuesta de sala, saleta, cuatro cuartos, servicios criados, baño intercalado, cocina de gas y servicios sanitarios completos. Alquiler $50.00. La llave abajo. Informan: Telf. A-4358 y M-6263. Altos botica Sarrá. A-1 26041 6 junio.

EN INFANTA 22, esquina a San Miguel, acera de la brisa, se alquila un hermoso piso alto, compuesto de terraza, sala, saleta, cuatro habitaciones, precioso baño intercalado, comedor al fondo, cocina de gas, cuarto y servicio de criados. Informan en la bodega. A1 25991 7 Mayo.

ALQUILAMOS EN Plasencia, a una cuadra de Infanta, moderna y fresca casa. Dos cuartos amplios, sala, comedor y baño intercalado completo. $30.00. Informan: teléfono U-1177. A-1 S-4126 9 junio.

BERNAL 28 bajos. Se alquilan a $35. Modernos y propios para una corta familia. La llave en el 29 bajos. A1 25863 8 Junio

SE ALQUILAN las casas, Bernaza 13-3o. derecha, sala, saleta y tres hermosas y muy ventiladas habitaciones, cincuenta y cinco pesos: Cárdenas 3, tercer piso, esquina a Corrales, sala, saleta, cuatro habitaciones, con balcones a la calle, donde se domina el hermoso "Parque de la Fraternidad", setenta y cinco pesos y Cárdenas 5-2o. derecha, sala, saleta, tres habitaciones, sesenta pesos. Llaves e informes en Zulueta 36-G. Teléfono A 9266. A1 25632 7 Junio.

EN MODICO precio $47 el piso alto de Gloria 94, sala, comedor, tres cuartos, baño intercalado, amplia cocina gas, fresquísima. Recién pintada. Moderna. Escalera mármol. Llave enfrente, bodega 125. Informes U 4871. A1 27012 7 Jn.

CASAS baratas modernas. En $50 Lamparilla 106, entre Montserrate y Bernaza. En $50 Jesús María 73, entre Compostela y Habana. En $60. Malecón 306, entre Escobar y Gervasio. $30, Carmen 41, bajos, informan: Belascoaín 648, altos. M 6647. A1 26999 6 Junio.

SOMERUELOS 14, lindos bajos para persona de gusto. Punto céntrico cerca del Parque o de la Plaza de la Fraternidad. Precio $70. Informan Obispo 81. Teléfono A-9179. A-1 S-4296 7 Jn.

## AMPLIO PISO

Campanario 58, casi esquina a Neptuno, se alquila un primer piso, compuesto de cuatro habitaciones, comedor, sala y recibidor, entrada independiente para la servidumbre. Precio 85 pesos. Informes el portero y Tel. A 2708. A1 26985 6 Junio.

ALQUILO Factoría 104 bajos, sala, 2 cuartos, baño, cocina gas grande, comedor, servicio criados y su entrada. Moderna, muy fresca. Ultimo $37. Llave bodega U 4041. A1 26964 6 Junio.

## CASTILLO 17

Se alquila esta nave con 100 metros cuadrados. Precio $30.00.

## ARAMBURO 35

Se alquila esta casa propia para tren de lavado. Precio $50.00.

## EN SAN BERNARDINO Y SAN JULIO

Se alquila hermosa casita con sala y dos cuartos. Precio $32.00.

## OBRAPIA NUM. 88

Se alquilan los bajos de esta casa propios para establecimiento. Precio $70.00.

## AGUIAR NUM. 45

Se admiten proposiciones para los altos y los bajos de esta casa, juntos o separadamente. Además de sala, saleta, comedor y baño, los altos tienen cuatro cuartos y cinco los bajos.

## AGUILA NUM. 146

Se alquilan los cómodos y frescos altos de esta casa que es esquina de fraile junto a la Calzada del Monte. Cuatro habitaciones, gran sala, comedor, etc., hermoso balcón corrido, galería cerrada, agua abundante y demás comodidades. Precio 50 pesos.

## AMARGURA NUM. 8

Se alquila en Amargura 8, entre Mercaderes y San Ignacio, este local propio para almacén. Precio $100.00.

## BARATILLO NUM. 2

Se alquila este espacioso local propio para almacén. Precio $300.

## GALIANO NUM. 24

Se alquila este hermoso local propio para establecimiento. Precio $200.00.

## LAGUNAS NUM. 111

Se alquilan los altos con sala, saleta, comedor, tres cuartos y baño. Precio $55.

## SAN LAZARO NUMS. 202 Y 204

Se alquilan estos altos que constan de sala, saleta, comedor, cuatro cuartos, cuarto de baño y cuarto para criados. Precio $150.00.

## SAN LAZARO NUM. 309

Se alquilan los altos de esta casa con sala, comedor y dos cuartos. Precio $50. Para informes sobre las anteriores casas dirigirse a J. Balcells y Co., San Ignacio núm. 33. Teléfono A 2766. A1 26126 9 Junio.

ALQUILO frescos modernos altos, Monte 186, terraza, sala, saleta, cuatro habitaciones, baño intercalado, agua caliente, comedor fondo, gas, cuarto servicios criados independientes patio. Informan Carmen 8. Teléfono A 2066. A1 26250 10 Junio.

## AGUIAR 49 Y 51

Se alquilan estas casas esquina a Empedrado. Se prefiere un solo inquilino. Llaves e informes: Edificio Gómez Mena. Departamento 705. Obispo y Aguiar. Telf. A-8980. A-1 25652 12 junio.

SE ALQUILAN, altos, Cuba No. 110, entre Muralla y Sol. Tres habitaciones y una de criados. Sala, comedor, doble servicio moderno. Motor de agua. Informes en los bajos. Teléfono A-9198. A-1 S-4176 8 junio.

SE ALQUILAN los altos de Pozos Dulces No. 3, a dos cuadras del paradero del Príncipe, compuestos de tres espléndidas habitaciones, sala, regio comedor, baño intercalado y todos sus servicios a la moderna. Informes en los bajos. A-1 26173 6 junio.

SAN NICOLAS 76-A, bajos, entre Neptuno y San Migue. Se alquila esta cómoda casal con recibidor, sala, cinco grandes habitaciones, gran comedor al fondo y despensa. Buen patio y servicios. Cuarto de criados. La llave en el alto. Informes: Telf. A-6420. A-1 25304 6 junio.

SE ALQUILAN los espaciosos altos y bajos de la casa Obrapía 95. Informes en el Tostadero de Café El Vizcaíno, Monserrate 117. A1 25635 7 Junio.

SE ALQUILA en Infanta núm. 52 entre Desagüe y Benjumeda los altos de la letra D y los bajos de la E, 3 cuartos, sala, saleta, comedor, y baño al fondo, una $45.00. Informan Teléf. U 1177. A1 S3979 8 Junio.

SE ALQUILAN los espaciosos altos de la casa Manrique No. 124, capaz para numerosa familia, y a propósito para oficina, sociedad de recreo o academia o colegio. La llave en los bajos. Para informes: Manteca. Cuba 76-78. A-1 26019 7 junio.

SE ALQUILA la casa de Merced 14 bajos. Sala, comedor, tres cuartos, servicios sanitarios y cocina, muy barata. Informan en San Pedro 4 bajos. Llave en los altos. A-1 23743 8 my.

SE ALQUILA la casa Monte 292 y Villegas 117, salones corridos, sobre columnas, propias para comercio. Se dan baratas, con y sin contrato, con todas las reparaciones hechas. Para informes y condiciones: Muralla 72. A-1 25735 6 my.

SE ALQUILAN los hermosos bajos de Zulueta núm. 36 D. propia para oficina. Informan en Prado núm. 111. Telf. A 1544 A1 S4022 10 Junio.

## O'REILLY 102, PRINCIPAL

Alquilo hermosa casa acabada pintar, con sala, comedor, ocho habitaciones, baño, cocina, servicios. Llaves: bajos "Flor de Tokío". Precio: 130 pesos. Informan: Edificio Gómez Mena: Departamento 705. Obispo y Aguacate. Telf. A-8980. A-1 25624 12 junio.

SE ALQUILA la casa de Villegas 32 altos. Sala, comedor, tres cuartos, servicios sanitarios y cocina, muy barata. La llave en la bodega. Informan: San Pedro 4, bajos. A-1 25744 8 junio.

SE ALQUILA los altos de Corrales 71 a una cuadra de la plaza de la Fraternidad (antes Campo Marte) acabada de pintar con alumorado. Informan Teléfono A 1091. A1 S4119 6 Junio.

# A2. Vedado

ALQUILO casa en el Vedado, compuesta de sala, comedor, dos baños, tres cuartos, cuarto de criados, cocina. Precio: 45 pesos. Informan en la bodega. Calle 13 entre 6 y 8. A-2 27047 11 Jn.

SE ALQUILA la hermosa casa Línea 95, entre 8 y 10. La llave e informes en Línea 99. Teléfono F-4806. A-2 S-4302 13 Jn.

ALQUILO HERMOSA casa en 19 y 10, Vedado. Sala, dos cuartos, portal, jardín y patio: $23.00. Informan: M-7611. Llave al lado, letra D. A-2 27018 10 Jn.

VEDADO, B y 3a., $75.00, modernos y frescos altos, acabados de pintar, gran terraza, sala, saleta, comedor, cuatro grandes habitaciones, baño, agua abundante, cocina, servicio completo de criados. Llave bodega. Informes: 3a. y C. Teléfono F-2186. A-2 27094 11 Jn.

SE ALQUILA la casa calle F entre 13 y 15 con sala, comedor y ocho cuartos, tres baños, garage y cuartos de criados. Informan Machín. Ricla núm. 3. Teléfono A 2688. A2 27009 11 Junio.

CALLE 25 entre Paseo y dos Vedado. Se alquilan los Modernos altos con 7 habitaciones, baño intercalado, sala, comedor, cocina de gas, precio 75 pesos, llaves en la misma. Teléfono M 4583. A2 27004 7 Junio.

CALLE 27 núm. 328 entre A y B, Vedado. Se alquilan los modernos altos, con 8 habitaciones, baño intercalado, sala, comedor, hall, cocina de gas. Precio 90 pesos. Llaves esquina A, teléfono M 4583. A2 27005 7 Junio.

EN 35 PESOS se alquilan los altos de chalet, calle A y 27 Vedado, 4 habitaciones, baño, cocina gas, sala, comedor, llaves enfrente y otros informes. A2 27006 7 Junio.

SE ALQUILA la hermosa casa de 2 plantas, todo de mármol, calle A y 27: con jardín, portal, vestíbulo, sala, gabinete, comedor, pantry, cocina, garage para dos máquinas, cuarto y servicio de criado en los bajos. En los altos recibidor, 4 habitaciones y 2 baños completos. Informan F 5115. A2 S4288 10 Junio.

VEDADO. Modernos altos se alquilan muy frescos, calle 25 número 422, entre 6 y 8, terraza, sala, saleta, cuatro habitaciones, hall, comedor, baño completo, dos cuartos criados, lavandería, cocina gas y carbón. Llaves esquina altos 27; teléfono F 4992 y A 8476. A2 26827 12 Jn.

SE ALQUILAN los altos de Paseo 273, compuestos de cuatro habitaciones, terraza al frente, sala, comedor, cocina, servicios modernos y de criados. Informes: Belascoaín 121, sastrería. Teléfono A-2402. A-2 26910 14 Jn.

## BEERS BOLETIN

Ved. Línea y G, 5 hab. 3 b., $200; Baños 5 br. 3 b. gar. $200; Calle 4 con mueb. grande, $200; Calle 27, altos, frescas, con garage $90; 2 altos, con mueb. $100-$140; Alm. cerca Parque, con mueb. $150; se venden los mueb. $1,000 esq. cerca Hipódromo $90; La Sierra, 4 hab. gar. $90; Alt. Kohly con mueb. gar. $200; Porvenir, 7 hab. 3 b. gar. 3 máq. instal. eléc. ganga $150; Cojímar casa para verano, $50-$100. Pinar con 3 cab. gran casa de lujo $300.

## SE VENDE

Hotel, 33 hab. 15 b. $225; $4,000 Cojímar casa y terreno, nueva, Playa, $4,200. 50 cab. Carretera Central, 2 kilo. frente, en $500. Miramar, casa y terreno de lujo, $60,000. Alm. cerca hotel, casa y solar $6.500, muchas gangas. Vean

## BEERS HAVANA

REALTORS

Establecido en 1906). O'Reilly 9 1|2. E-1200 6 Jn.

SE ALLQUILA en $88 el elegante piso alto de 19 No. 243, entre E y F, Vedado. Puede verse. Pregunten por el Conserje de Edificio Arcos, señor Fermín. A-2 26508 9 Jn.

VEDADO. Calle 13 número 20 esquina a K. Se alquila esta fresca y espaciosa casa, con cinco cuartos, sala, saleta, comedor al fondo y garage. La llave e informes al lado, en el 20-A. A-2 26870 11 Jn.

SE ALQUILAN frescos y cómodos altos y bajos muy bien situados. Calle 17 No. 86, moderno, entre M y N, Vedado. Verse de 2 a 5. A-2 26842 8 Jn.

SE ALQUILAN los altos de la calle seis 206 entre 21 y 23. Compuesto de sala, comedor, al fondo 3 habitaciones y una chica para criados todo a la brisa informan en el 208. A2 26780 11 Jn.

B NUMERO 8, esquina a 5a. Sala, comedor, cuatro habitaciones, baño, cuarto criado, hermoso portal y jardín. Precio: $90.00. A-2 26512 6 Jn.

VEDADO. Se alquila la casa calle 12 número 15, entre 11 y 13, sala, saleta, cinco habitaciones, baño, cuarto y baño para sirviente. Llave al lado, no garage. A-2 26517 13 Jn.

## ALQUILO EN $85 H 126

Entre 13 y 15, Vedado. Informan en H No. 128. Teléfono F-2177. A-2 S-4240 7 Jn.

SE ALQUILAN los altos de una casa recién fabricada muy fresca en la calle 15 entre 18 y 20, Vedado, dos cuartos, sala, comedor, servicios sanitarios modernos, cocina con gas o carbón. Informan en los bajos. Teléfono F-2479. A-2 26147 10 Jn.

VEDADO. Acabados de pintar. Se alquilan los altos de la moderna casa calle M número 37, entre 19 y 21. Tienen garage. Llaves e informes en los bajos. A-2 26503 12 Jn.

SE ALQUILA en el Vedado, calle B entre 19 y 21, 193, una casita con sala, recibidor, dos cuartos, baño intercalado completo, cocina y calentador de gas y garage. Informan: A-6420. A2 26535 12 Junio.

SE ALQUILAN en $44 cada uno el piso alto y bajo de 21 número 248, entre E y F, Vedado. Tiene sala, comedor, tres cuartos, cocina y demás servicios. Puede verse. Preguntar al fondo por el señor Fermín. A-2 26507 9 Jn.

VEDADO Calle 15 núm. 483, entre 26 y 28 se alquila casa acabada de fabricar con sala, cuatro cuartos, baño intercalado, comedor al fondo, cocina, cuarto, y demás servicios. Precio $35 Informes Teléfono F 1183. A2 26718 13 Junio.

EN SESENTA pesos. Se alquilan los altos de la casa de moderna construcción sita en 29 entre B y C, Vedado. Se componen de sala, saleta, comedor, tres habitaciones, cuarto de criados, un baño moderno y doble servicio. Informan: Oficina de García Tuñón. Aguiar y Muralla. Telf. A-8786. A-2 26498 6 Jn.

CALLE 15 ENTRE E Y D BAJOS

Sombra, brisa, cerca colegios La Salle y Dominicas. Sala, dos ventanas, techos monolíticos, comedor, cocina, cinco cuartos familia, tres criados, baño familia intercalado, garage, casa grande, no casa multicas como apartamentos, jardín, terraza, patio, traspatio, lavaderos, dos baños de criados. Alquiler rebajado: noventa pesos. Informan: calle 15 esquina a Baños. Teléfono F-4048. A-2 26588 6 Jn.

VEDADO. ALQUILO moderna casa Tercera entre D y E No. 278, con cuatro cuartos y demás comodidades; cerca de los baños y colegios. Informan en el No. 276, entre D y E. Teléfono F-3859. A-2 S-4240 8 Jn.

VEDADO. Calle 21 número 238-A, bajos, entre F y Avenida de los Presidentes, a una cuadra de los tranvías de 23, se alquila casa nueva, de jardín, portal, sala, saleta, dos dormitorios, baño intercalado, comedor al fondo, servicio de criados. Informan en la misma y por teléfono A-1051. Sr. Lascano. A-2 26198 19 junio.

## GANGA. VEDADO, $60.00

Se alquila 22 esquina a 13, casa antigua de esquina, mucho terreno; portal corrido y galería de persianas; tiene, sala comedor, cuatro cuartos familia, baño completo, cocina con fogón criollo, calentador y estufina, lavadero. Tres pequeños cuartos más, independientes con servicios, lugar para máquina. Informan: teléfono F-4538. A-2 S-4236 7 Jn.

## SE ALQUILAN

Los modernos altos de la casa calle A número 20, entre Línea y 11, Vedado, compuestos de sala, recibidor, cuatro cuartos, dos baños intercalados, comedor, hall, cocina, despensa, cuarto y servicio de criados. O'Reilly M-1510. A-2 26237 6 Jn.

EN 16 Y 23, Vedado, se alquilan dos modernos altos, compuestos de sala, hall, tres habitaciones, gabinete, comedor al fondo, cocina de gas, precioso baño intercalado y servicios de criados. Informan en la bodega. A2 25990 7 Junio.

## VEDADO, 15 ESQUINA A 20

Se alquilan en $85.00 amplios y lujosos altos con garage. La llave en los bajos. Informes: M-2000. E-1160 7 junio.

ALTOS MODERNOS, calle H entre Calzada y 9, a una cuadra de Línea, nuevo Malecón y Avenida de los Presidentes. Vestíbulo, terraza, hall, sala, cinco habitaciones, dos baños intercalados, comedor, repostería, cocina, dos habitaciones y baño para sirvientes. Alquiler: $110.00. Informes y llaves: Avenida de los Presidentes No. 67. Telf. F-5981. A-2 S-4141 9 junio.

VEDADO. Se alquila la casa calle B 290 entre 29 y Zapata acera de la brisa. Jardín, portal, sala, saleta, tres cuartos de familia y uno de criados, dos baños, cocina, patios, agua fría y caliente. A media cuadra de los carros de Zapata-Calle-Habana y Marianao-Parque Central. Informes en los altos, después de las 5 p. m. A-2 25964 4 junio.

EN MODICO precio, y en casa particular se ofrece para guardar muebles finos de personas que tienan que ausentarse por temporada. Dirección: Calle N. No. 217 bajos entre Jovellar y 27. Vedado. Frente al Edificio América R. ind. 21 Ab.

ALQUILO, Vedado. Espléndidos y confortables altos. Dos número 3. Terraza, recibidor, cuatro hermosos cuartos, baño moderno completo, gran comedor, cuarto y servicios criado, cocina, abundante agua. La llave en los bajos. Informes: I-2644 y A-5620. A-2 S-4111 8 junio.

SE ALQUILA casa nueva 21 núm. 283, entre D y C, sala, saleta, 4 cuartos, baño intercalado, terraza, cocina gas, servicios criados, informa D núm. 194, esquina 21, Vedado. A2 25776 6 Junio.

## VEDADO, EN $30

Alquilo casa de sala, dos cuartos y servicios en 19 y 14. Informes en la bodega. A2 25405 10 Junio.

## SE ALQUILAN EN EL VEDADO, EDIFICIO NORMANDY

16 entre 9 y 11, casas acabadas de construir a precio de situación, con sala, saleta, tres cuartos, baño intercalado completo de lujo, comedor al fondo decorado y servicio de criados, muy frescas, a 20 m. de los carros y una cuadra del Vedado Tennis Club, desde $35 hasta $50. Informan en las mismas y el F-4488. A-2 25090 24 junio.

VEDADO. ALQUILO frescos altos: 19 entre E y F, No. 251, en $75. Sala, comedor, cuatro cuartos, baño, cuarto y baño criados. Llave bajos. Informan: F-4283. A-2 25736 6 my.

VEDADO. Se alquila una casa cómoda y hermosa a la brisa, en la calle 10 entre 17 y 19, letra A. En los altos letra C, la llave e informes. A-2 25813 13 junio.

VEDADO. Se alquila la planta baja de una casa en la calle 20, entre 15 y 17, que se compone de jardín, portal, sala, hall, cuatro cuartos, baño intercalado, comedor, cocina, cuarto y servicios de criados, patio y traspatio. Precio: $65.00 mensuales. La llave en la casa chica colindante. Bufete de Arellano. A-2 E-1114 indf. 20 my

SE ALLQUILA una hermosa casa en 23 número 415. Informan altos. Otra también moderna con tres habitaciones, baño intercalado etc., en 25 número 437, entre Paseo y A. Informan en la misma. A-2 S-4091 10 junio.

VEDADO. Calle 17 No. 595, entre 26 y 28 Se alquilan casas interiores con sala, comedor, dos cuartos, baño, cocina: $23.00. Y con sala, comedor, cuarto baño y cocina: $18.00. F-1183. Modernas y frescas. A-2 21672 6 junio.

CASITAS INDEPENDIENTES, Vedado. Alquiler: $13. Compuestas de portal, sala, cuarto, servicios sanitarios, patio. Todo independiente. Calle 26 entre 27 y 29, Vedado, a una cuadra de la calle 23. Informan: bodega Las Mercedes, 26 y 27. Teléfono A-0283. A-2 23912 14 junio.

SE ALQUILAN los frescos altos de las casas calle 14 No. 115 entre 11 y 13, tienen terraza, sala, comedor, 3 habitaciones con su baño intercalado, pantry, cocina, cuarto y servicio de criados. Para verla de 1 a 5 de la tarde. Informan teléfono F-4636. A-2 S-4249 8 Jn.

SE ALQUILA la hermosa casa Línea 111, casi esquina a 12, compuesta de jardín, portal, sala, comedor, cuatro habitaciones, baño familia, cuarto y baño criados, cocina, y servicios sanitarios completos. Alquiler, 70 pesos. La llave, al fondo, informes, teléfono A 4358 y M 6263. Altos botica Sarrá. A2 26615 9 Junio.

19 NUM. 511, entre 14 y 16. Vedado. Se alquila casa compuesta de sala, saleta, seis cuartos, baño intercalado y demás comodidades. La llave en la misma. Informes: 12 esquina 15. A2 S4242 14 Junio.

SE ALQUILAN un chalet, Paseo esquina 27 y otro 27 número 349, ambos con cuatro habitaciones, garage y cuartos de chauffeur y criados. A-2 26555 9 Jn.

SE ALQUILA, rebajada ya en $110 pesos la hermosa y moderna casa de la calle 9, entre F y Avenida de los Presidentes. Informan Telf. F 1227. A2 S4215 6 Junio.

## SE ALQUILA LA RESIDENCIA BAÑOS 52, ENTRE 21 Y 23, (VEDADO)

Amplios jardines para familia con niños. Informan al lado, esquina a 21. Teléfono A 7652. A2 S4252 7 Junio.

## CASITAS INDEPENDIENTES VEDADO

Alquiler $13.00. Compuestas de portal, sala, cuarto, servicios sanitarios, patio, todo independiente. Calle 26 entre 27 y 29 Vedado, a una cuadra de la calle 23. Informarán bodega Las Mercedes, 26 y 27, teléf. A 0383. A2 S4001 24 Junio.

21 ESQUINA M. Vedado. Se alquilan estos lujosos altos compuestos de gran sala, antesala, hall, central cinco habitaciones con dos baños intercalados, dos grandes terrazas, cocina, pantry, dos cuartos de criados con su servicio. Garage para informes en los bajos. A2 26591 7 Junio.

# A3. Cerro

CERRO, Meireles 2, casa con sala, comedor y tres cuartos, media cuadra carro Palatino. Se alquila en 32 pesos. Informes: M-3365. A-3 27037 8 Jn.

SE ALQUILA en San Pablo número 20, (Cerro) frente a la Legación Americana, una hermosa y moderna casa compuesta de portal, sala, saleta, cuatro amplias habitaciones con baño intercalado, comedor al fondo, patio, cuarto y servicio de criados con entrada independiente para el servicio. Alquiler: $100.00. Informes: A-5846. A-3 27081 11 Jn.

SE ALQUILAN dos casas grandes, frescas y baratas, en la calle Primelles 47 y 47-B, Cerro; 5 cuartos, sala, saleta y comedor. Informan Luis Estévez número 40, Víbora. La llave al lado teléfono I 5714. A3 26420 6 Junio.

## CASA MUY BARATA EN PRENSA 19, ALTOS

A 28 pesos. Alquilo con sala, comedor, tres cuartos, buena azotea; todo de lo más moderno. Una cuadra del paradero de los tranvías del Cerro. Su dueño: Daoiz 15, Cerro. Teléfono I-6898. Sr. Sierra. La llave enfrente, bodega. A-3 25949 11 junio.

SE ALQUILAN, calle Cañongo entre Sta. Teresa y Monasterio, Cerro, dos casas. Sala, saleta, tres grandes habitaciones, comedor al fondo, patio y traspatio. La llave: Monasterio 2, esquina Monasterio. Informan: San Rafael 126 altos. Teléfono U-5311.

SE ALQUILAN, primera cuadra de Primelles, Cerro, unos altos, con sala, comedor, tres espléndidas habitaciones, terraza y servicios. La llave en el 15, bajos. Informan: San Rafael 126, altos. Teléfono U-5311.

SE ALQUILAN en Cañongo entre Infanta y Churruca. Pasaje, dos casas, con sala, dos habitaciones, cocina y servicios, moderna: 23 pesos. La llave: Monasterio 2, esquina Cañongo. Telf U-5311.

SE ALQUILAN dos espléndidas casas en Infanta, segunda cuadra de la Calzada del Cerro, altas con portal, sala, saleta, tres habitaciones con servicios modernos. La llave: Monasterio 2, esquina Cañongo. Informan: San Rafael 126, altos. Telf. U-5311. A-3 25580 12 junio.

SE ALQUILAN juntas o separadamente las dos plantas independientes de Zaragoza 9 esquina a Atocha (Cerro). La planta baja consta de portal, sala, comedor, patio, cuatro cuartos, baño, cocina, cuarto y servicios de criados. La planta alta de dos locales, bajo de entrada, escalera, tres cuartos altos, cocina y baño. La llave al lado. Para precio y demás informes: Depto. Admon. de Bienes, Bufete Arellano. Empedrado 16. Teléfonos A-2478, A-2218, A-2118. E 775 ind Ab 1

# A4. Jesús del Monte

## SAN LEONARDO 19

Esquina a Flores, se alquila en 35 pesos con sala, muy grande; comedor, 3 cuartos y demás servicios completos. Informan Serrano 6. Teléfono I 3121. A4 26991 12 Junio.

SE ALQUILAN dos casas independientes completamente nuevas, compuesta cada una de portal, sala, tres cuartos, baño intercalado, comedor, cocina y servicios de criados; tienen una preciosa vista. Calle de Luz números 43-A y 43-B, entre San José y Reyes, reparto San Miguel, Jesús del Monte. Las llaves al lado Luz 49. Informa su dueño Mario B. de Rojas. Teléfonos A 2594 e I 6802. Precios de situación. A4 26419 8 Junio.

## REPARTO MENDOZA

A dos cuadras de los Maristas se alquilan los bajos, compuestos de jardín, portal, sala, comedor, cuatro frescas habitaciones, baño completo, cocina, servicios de criados; con o sin garage: $60 o $50. En la misma se alquilan los sótanos con cuatro departamentos, dos cocinas, dos baños. Alquiler: $20. Juan B. Zayas No. 15, esquina a Vista Alegre. A-4 26492 8 Jn.

ALQUILO monisimos altos, Durege 19 entre dos líneas, Santos Suárez. Terraza, sala, saleta, tres cuartos, baño completo, servicios criado, cocina, agua abundante. Llave bajos. Informes: A-3644 y A-5620. A-4 26529 12 Jn.

## JESUS DEL MONTE, 156

Altos modernos, con sala, saleta, gabinete, cuatro cuartos (uno azotea), terraza, cocina y baño completo: $45. Informes: San Joaquín 33, teléfono M 1808. Llave al fondo. A-4 26602 9 Junio.

SE ALQUILA precioso chalet (Villa Raquel) situado en lo alto de Santos Suárez, calle Johnson entre Sola y Maya Rodríguez, compuesto de sala, recibidor, regio comedor, cuarto y servicios de criados, garage y cuarto de chauffeur, dos hermosas terrazas. En los altos, 3 grandes habitaciones y baño lujoso, escaleras de mármol, todo decorado lujosamente. Precio de situación: $65.00. Su dueño: calle 8 No. 25. Teléfono F-4357. A-4 25674 6 Jn.

SE ALQUILAN los altos de Jesús del Monte núm. 63, compuestos de sala, comedor, 3 cuartos y servicio; con abundante agua. Precio $35.00 Teléfono I-2262. A4 S4247 8 Junio.

SE ALQUILA un grupo de 24 casas, dos con frente a la calle y 16 interiores, en San Bernardino 32, 34 y 36. Alquileres desde 10 pesos. Informa en las mismas, señor Llanes. Teléfono I 2358. A4 26618 9 Junio.

SE ALQUILAN los nuevos, amplios y hermosos altos Calzada de Jesús del Monte No. 369, entre Correa y Santa Irene. Gran sala y recibidor, cinco cuartos, buen comedor, baño completo, cocina de gas de primera, pantry y dos cuartos de criados, con servicio y lavabo. Alquiler moderado. A-4 26142 6 junio.

## CASITAS MUY BARATAS

A 15 y 18 pesos. Se alquilan: tienen dos salones con sus servicios y puertas a la calle; tranvía Cerro 81, esquina a Reforma, Luyanó. Muy frescas; instalación eléctrica. Escalera a la azotea. Llaves en bodega de esquina. Su dueño: Daoiz 15, Cerro. Teléfono I-6898. Sr. Sierra. A-4 25948 11 junio.

JESUS DEL Monte. Se alquilan altos para regular familia, con todo el confort, no falta el agua. Quitroga esquina a Delicias, una cuadra Calzada, en $40.00. A-4 S-3989 31 my.

SE ALQUILA la casa, Dolores 50; Santos Suárez a una cuadra del tranvía de Jesús del Monte; compuesta de 5 habitaciones, sala, saleta, comedor, servicio doble, baño intercalado, patio, garage, portal, escalera independiente a la azotea. Gana $60.00. Informan en la botica de la esquina y en Aguila núm. 104. A4 26648 12 Junio.

## JESUS DEL MONTE

Santa Ana y Luco. Se alquilan los muy frescos altos acabados de pintar, sala, saleta, tres cuartos. Nunca falta el agua. En los bajos: una accesoria muy cómoda, con servicios independientes. A-3 25816 6 junio.

ALQUILO casa en el Pasaje Picallo, a diez metros de la Calzada de Jesús del Monte, con dos habitaciones grandes, cocina, baño y patio. Informan: teléfono I-7005. A-4 25747 6 junio.

# A5. Víbora y A. Apolo

SE ALQUILA la casa O'Farrill 74, Víbora, compuesta de sala, comedor, tres cuartos, baño intercalado y lavadero. No falta el agua. Informan en la misma y en "El Gallito", Mercado de Tacón. A-5 27082 10 Jn.

VIBORA, calle Miguel Figueroa, entre San Mariano y Santa Catalina. Se alquila casa, sala, comedor, cinco cuartos, baño intercalado y garage: $70. Telefono F-1262. A-5 27056 20 Jn.

ALQUILO altos esquina fraile, Cortina y Milagros, una cuadra tranvías, cuatro cuartos, otro de criado con su servicio y otras comodidades. La llave: Cortina 37. A-5 26853 8 Jn.

SE ALQUILA frente al Parque Loma del Mazo la espléndida y fresca casa con jardines, portal, terraza, hall, comedor, seis habitaciones, baño intercalado, repostería, cocina de gas, garage para dos máquinas y tres habitaciones y baño de criados. I-2484. A-5 E-1180 Indf. 5 Jul.

Se alquila casa calle San Mariano letra D, altos, entre 10 Octubre y Buenaventura. Informan Teléfono M-3780. A5 26925 6jn.

$45 SAN FRANCISCO 187, entre 8a. y 9a cuatro cuartos intercalados hall, comedor, gran cocina, traspatio y todas las comodidades moderna, puede verse de 2 a 4. A5 26682 11 Junio.

ALQUILO CHALET, de plantas, Juan Bruno Zayas 8, entre Milagros y Libertad, cuatro dormitorios en los altos, todo decorado, garage, cuarto criados etc. Informan: teléfono M-1371. A-5 26394 11 Jn.

## SE ALQUILAN

Dos casas en la Víbora, con jardín, portal, sala, dos cuartos, comedor, cocina, baño, patio, agua caliente; media cuadra línea de guaguas y dos del tranvía. Precio: $32.00. Lacret número 34, entre Juan Bruno Zayas y Cortina. A-5 S-4228 17 Jn.

## POCITO 8, VIBORA

Altos modernos, con sala, saleta, tres cuartos, terraza, baño intercalado, cocina de gas y calentador. $40. Llave bodega. Informes: San Joaquín 33. Teléfono M 1808. A5 26604 9 Junio.

## GANGA

Se alquilan los altos de Lawton No. 50, en $40.00, entre San Francisco y Concepción, línea por ambos lados, con tres grandes cuartos, sala, saleta, comedor, baño intercalado y cocina de gas. Informes: M-2225. Gener. A-5 26834 14 Jn.

SE ALQUILA un chalet en la calle Luz Caballero No. 94, esquina a Carmen; a una cuadra del colegio Los Maristas, acabado de fabricar; jardín, un gran portal, sala, comedor al fondo, 5 cuartos, dos baños con agua caliente, un gran cuarto lavadero, hall, terraza y garage: $65.00. La llave al lado. Informan: teléfono I-5058. Su gran traspatio para cría de gallinas. A-5 S-4230 6 Jn.

SE ALQUILA la casa, Lawton núm. 52, esquina Dolores, compuesta de tres habitaciones, sala, saleta, baño intercalado. Es casita moderna. Informes en San Miguel núm. 211 altos. Llave en la esquina bodega. A5 26626 10 Junio.

ALQUILO en $35.00 moderna casa, sala, dos ventanas, comedor, tres cuartos, baño, patio y traspatio, cocina gas y carbón. San Mariano 78-A, entre Lawton y Armas. A-5 26571 7 Jn.

## JESUS DEL MONTE 543 ALTOS

Inmediatos al teatro Tosca. Amplios y ventilados. Cinco habitaciones, sala, saleta, etc. Precio de situación. La llave en los bajos. Teléfono I 1875. A5 26417 6 Junio.

EN $28.00 SE alquila Concepción y Acosta: una casa moderna de alto con 2 habitaciones, sala, comedor y baño completo. A5 S4213 6 Junio.

SE ALQUILA muy barata la casa San Francisco 32, Víbora, está acabada de terminar manifícos pisos, cielo raso, muy fino, acera sombra y brisa a cuadra y media de la Calzada separada 4 metros de la colindante, jardín, portal, sala, hermosísima saleta, con ventanas al jardín, 3 grandes cuartos con baño intercalado espléndido, 4 piezas, agua abundante, cocina, cuarto criado, patio y traspatio. La llave e informes, el dueño en el núm. 1. A5 S4254 8 Junio.

PRECIOSO CHALET estilo francés, en D'Strampes, a una puerta de Estrada Palma y una cuadra del tranvía. Compuesto de jardín, portal, sala, comedor, pantry, cocina, cinco cuartos con lujoso baño intercalado y garage en el bajo. Cuarto y servicio en el alto, todo decorado. La llave al lado. Telf. F-5608. A-5 S-4162 10 Junio.

ALQUILO dos casitas con sala, cuarto, cocina, patio, servicios independientes y luz, a 16 pesos cada una. Calle Lacret entre Cortina y Figueroa. Informan, letra B o Factoría 68, altos. A-5 26073 5 junio.

VEA LOS muy frescos y cómodos altos de la Peluquería Cortina No. 42, entre Santa Catalina y Milagros, a

TELEFONOS A-3333 A-1014

# ANUNCIOS CLASIFICADOS DEL DIARIO DE LA MARINA

TELEFONOS A-3333 A-1014

COMPRO muebles de todas clases y máquinas Singer. Tel. U 4352. C6 S4121 6 Junio.

## C10. Objetos Varios

### COMPRO ROPA USADA

De caballero, y zapatos que estén en buen estado. Telf. M-9654. Monserrate esquina a Teniente Rey. Preguntar por Martínez. N 21842 8 junio

### COMPRAMOS CAJAS DE CAUDALES

Muebles de oficina Archivos metálicos, máquinas de escribir y toda clase de muebles modernos de uso, en buen estado. Teléfono M 3288. N 21994 8 Junio.

## D VENTAS

## D1. Casas

SE VENDE una casa en la calle de Zequeira, de mampostería, dos cuartos, mide ocho metros de frente por doce de fondo. Precio: $250.00. Informan: I-1598. Fernández. D-1 27024 10 Jn.

SE VENDEN sin intervención de corredor las modernas casas de dos plantas Pérez 11 y 13, entre Concha y Juana Alonso, están pintadas de verde. I-2484. D-1 E-1181 Indf. 5 Jul.

¡LO INCREIBLE! véala y se convencerá. En 48 horas, necesito $250! sacrificando en venta mi casa calle Daoiz núm. 66 casi esquina Colón. Cerro. Resto $2.500 (en cómodos plazos). Dueño: Armando. M 2506. D1 26981 6 Junio.

### REPARTO NICANOR DEL CAMPO

En el mejor punto y a media cuadra de la calzada vendo una magnífica esquina fraile con 2.024 varas cuadradas con un buen local que está rentando $200 mensuales, que es un buen interés al dinero que usted invierta en dicha propiedad hoy en día nada más le valen un medio, el carro como en cualquier lugar de la Habana; la vendo por tenerme que embarcar. Para verla informes calle 9 y 12, oficina De Dumas y Alpendre Reparto Almendares, Marianao FO 1921. D1 26885 9 Junio.

VENDO dos casas por término de quince días en catorce mil pesos, dejando once mil al 8 1|2; están situadas: media cuadra Calzada Víbora; contienen 630 metros, 18 cuartos y garage. Renta $150. Más están juntas para alquilar, una de ellas por apartamentos. Escriba pidiendo informes al Apartado 2458, Habana. D-1 26802 6 Jn.

QUIERE USTED fabricar un gran chalet en lo mejor del Vedado, rodeado de los de Sarrá, Argüelles, Azpuru y otros por el estilo? Pues le vendo un terreno propio para él con la espléndida medida de 16x30 metros, con dos casas antiguas que rentan mientras usted no quiera fabricar. Se encuentran en la calle 13 entre 2 y 4. Informes su dueña. Teléfono X-1169. D-1 26830 6 Jn.

### CASA EN LA CALLE SOL

En 14,000 pesos, moderna, de dos plantas, con establecimiento antiguo. Renta 110 pesos. Alquilada barata. Informa el señor Llenín, Hospital 7-B. U-1802, entre Neptuno y San Miguel. D-1 26806 8 junio.

SAN NICOLAS, a cuadra y media de Vives y tres de Monte, casa antigua, 60 metros, cuadrados, propia para dos plantas, como ganga, $2,500.00. Informan: Colina No. 27, Víbora. No corredores. D-1 26811 10 Jn.

VENDO A 3.500 pesos cada una dos casitas o cualquiera de las dos. Milagros y Novena, Víbora. Informan: Cuba 32, Notaría. D-1 26864 7 Jn.

### EN S. LAZARO

Casi frente al parque Maceo vendo un lote de casas viejas sobre un terreno que mide 23.10 de frente por 32 metros de fondo las doy a precio de verdadera ganga. Informa J. Delgado. Teléf. I 4571. D1 26630 7 Junio.

VENDO CASA sin estrenar, Goicuría 48, entre E. Palma y Libertad, una cuadra tranvías; brisa, jardín, portal, sala, saleta con columnas, tres cuartos, cocina, buen baño, cuarto y servicio de criados, garage y traspatio. 750 metros por 50. D-1 26522 6 Jn.

REPARTO ALMENDARES. Vendo en la calle 14, con frente al tranvía y a la brisa, dos casas, a: portal, sala, tres cuartos y doble servicio. Precio último: 4,700 pesos. Mitad entrada. Informan:: teléfono FO-2474. Modesto. D-1 26841 9 Jn.

VENDO MAGNIFICA esquina Calzada Columbia y Tres Rosas. Tiene local establecimiento, sala, comedor, dos cuartos, baño, cocina. Admito terreno pago, resto plazos mensuales. Su dueño en la misma. M-3588. D-1 26878 9 Jn.

### LUJOSA RESIDENCIA A PLAZOS MENSUALES

Acabada de construir en la gran calle 12 entre la Avenidas 7 y 8 en el Reparto Ampliación de Almendares, frente al Parque de Sport, con jardín, escalinata de entrada italiana, portal, sala y comedor lujosamente decorados en techos y paredes, tres hermosas habitaciones con closet y puerta espejo, cuarto de baño intercalado muy lujoso, terraza con fuente se villana, pantry, cocina con horno y calentador, cuarto y servicios completos para criada, garage amplio cuarto para el chauffeur con sus servicios, doble lavadero, patio y pasillos laterales. Fabricación primera de primera. Precio 14 mil pesos. De entrada $4.500.00, Resto con grandes facilidades de pago. Ingeniero Cristóbal Díaz, O'Reilly No. 40 teléfonos: M-7058 y M-9650 D-1-9 26053 8 Jn.

### $3.500 CASA DE ESQUINA

con establecimiento en Lawton frente a tranvía rentando $75.00 y reconocer $3.000 al 8 por ciento. Sr. Díaz, Indio 34. D-1 S-4259 6 Jn.

GANGA Se vende magnífica casa en Alcantarilla, dos plantas, moderna, renta como mínimo $120.00. Precio: 12.000. Informan: teléfono I-3829. Y otra, San Lázaro 17, Víbora, muy barata. D-1 26866 8 Jn.

CON $5.000 de contado puede usted adquirir una buena casa de 475 metros cuadrados, en la calle Luz entre Aguacate y Compostela, reconociendo una hipoteca de $25.000 al siete por ciento, que vence dentro de cuatro años y es cancelable parcial o totalmente en cualquier tiempo. Informes: Teléfono M-3177. D-1 25803 8 junio.

SE VENDE un chalet dos plantas, construcción moderna, garage. Corina entre Milagros y Libertad, Reparto Fernández, Víbora. Informes la misma. Telf. I-1116. D-1 26188 15 junio.

### CASAS EN $15.500

Calle 23; sala, saleta, hall, comedor, 4 cuartos, baño magnífico, garage $15.500. Chalet en Altura de Almendares: sala, comedor, biblioteca, 5 cuartos, 2 baños completos, garage un cuarto criada $16.500.

### JORGE GOVANTES

San Juan de Dios 3. Tel. M-9595 y A-5181. D1 S3884 10 Junio.

### EN 6250 PESOS vendo en el Vedado, casa moderna, a media cuadra de los tranvías. Doy facilidades de pago. José A. Ramos. Teléfono I-4288. Calle Paz y Zapotes, altos, Santos Suárez. D-1 26368 6 Jn.

### EN EL CERRO

Se vende una casa con sala, comedor y dos cuartos, mampostería y servicio, todo de azotea, en 2,400. Es ganga, a tres cuadras de la Calzada. Informan: Santa Teresa 23. Telf. 1-4370. D-1 26386 10 Jn.

### EN ESTEVEZ

A una cuadra de la Calzada, una casa con sala, saleta, cuarto cuartos, baño con dos servicios, con 6 de frente por 40 de fondo, mampostería, en $6,800. Informan: Santa Teresa 23. Teléfono I-4370. D-1 26384 10 Jn.

### EN EL CERRO, SE VENDE

Una casa de jardín, portal, sala, saleta, tres cuartos, patio y traspatio, a media cuadra de la Calzada: $4,800. Informan: Santa Teresa 23. Teléfono I-4370. D-1 26387 10 Jn.

CHALET, ALTOS, Ampliación Almendares, entre 4a. y 5a., propia familia bien, todas comodidades, cuatro dormitorios grandes: $18.000. Cuatro o cinco mil contado, resto facilidades; gran ganga; no corredores. FO-1969. D-1 26532 10 Jn.

EN $2.600 VENDO linda casita de mampostería, estilo renacimiento, con baño intercalado completo, buen patio, con matas y todas las comodidades para una familia de gusto. La Planta núm. 16, Marianao, a dos cuadras del paradero de Samá, pegada al Country Club. Teléfono FO 7909. D1 26638 6 Junio.

### EN EL CERRO

Horrorosa ganga. Dos casas, cuatrocientos veinte metros de fabricación, con portal, sala, saleta y dos cuartos con ocho cuartos interiores, entrada independiente, mampostería. Renta $100. Se dan en $7.500. Informes: Santa Teresa 23. Teléfono 1-4370. D-1 26385 10 Jn.

### SE VENDE, LA CASA DOLORES 50

al lado de la esquina de Rodríguez a una cuadra del tranvía de Jesús del Monte, construcción moderna, mide 186 metros cuadrados en $8.000. Se deja la mitad en hipoteca al seis por ciento. Informan San Ignacio 69 Fonda. A4 26651 12 Junio.

VERDADERA GANGA. A una cuadra Calzada de Jesús del Monte. Portal, sala, comedor, dos cuartos 4x4, baño intercalado, agua fría y caliente, patio y traspatio, techos monolíticos. $4,000 y reconocer $3,000. Colina No. 27, Víbora. D-1 26352 7 Jn.

VEDADO. Calle 23, dos plantas independientes; cuatro habitaciones, dos baños y garage cada una y demás servicios; techos monolíticos, con 683metros, a la brisa. Precio: $42.000. Situada en lo mejor de la calle 23. Gerardo Mauriz. Teléfono M-2882. San José 2-A.

VEDADO. Calle 17, esquina de fraile, con sala, comedor, altos, cuatro habitaciones, garage, mucho terreno; precio: $37.500. Otro chalet con cuatro habitaciones, dos garages y demás: $18:500. Gerardo Mauriz. Telf. M-2882. San José 2-A.

VEDADO. Casa moderna dos plantas independientes, garage: 27 mil pesos; calle 21, próxima al Parque Medina; otra de dos plantas independientes, próxima a G y 23: 35 mil pesos; otra próxima a la calle Línea, garage, tres habitaciones y demás: $14.400; otra próxima a 23 y Paseo, con cuatro habitaciones, tiene para garage: $17.700. Llame al M-2882. Gerardo Mauriz. San José 2-A.

URGENTE. Precioso chalet entre La Sierra y Miramar costó $82.000. Se dá hoy por la mitad, esquina de fraile; pisos de mármol, zócalos de dos metros mármol escayola; otra bonita casa en L aSierra, en $8,000, con garage estilo español. Llame al M-2882. Gerardo Mauriz. San José No. 2-A. D-1 26338 6 Jn.

### VENDO 4 ESQUINAS UNA EN NEPTUNO 30.000

pesos, renta el 9 por ciento libre y tengo un chalet que lo vendo en 10,000 o lo cambio por terreno. Tengo casas chicas en venta de 4 y 5 mil. Informes Amistad 136. García. D1 26323 6 Junio.

VENDESE, ganga, casa garage, portal, recibidor, cuatro habitaciones bajas y una alta, triple servicio, techos monolíticos. Durege y Santa Emilia. Para verla llame al I-5514. D-1 26202 4 julio.

### $2.000 DE ENTRADA

Casas sin estrenar y bien situadas con Jardín, portal, sala, saleta dividida, por columnas con dos y tres cuartos baño completo, comedor, patio y cocina con calentador en Santos Suárez. Almendares La Sierra y Lawton. Informan R. Valdés teléfono A 9123. Estrella 128 altos. D1 26641 7 Junio.

GANGA. Se vende una casa con 500 metros cuadrados, calle Maloja próxima a Aguila propia para almacén de tabaco, industria o para fábrica. Trato directo. Informa su dueño teléfono A 9738, de 11 a. m. a 2 tarde. D1 25953 6 Junio.

EN LO MAS alto de la Víbora, se vende un hermoso chalet, propio para numerosa familia; mide 18 de frente por 40 de fondo; precio 14 mil tomo parte del dinero en terreno o casa o se deja hipoteca al 8x100. Tiene terreno para fabricar y dejar un pasaje. Informan I 6877. D1 26034 6 Junio.

### REPARTO "LA ASUNCION" EN LUYANO

Alto, fresco, pintoresco y elegante, urbanizado ya.

UNICO LUGAR PROPIO PARA RESIDENCIAS EN EL DISTRITO COMERCIAL E INDUSTRIAL DE LUYANO.

Tenemos casas para la venta a plazos. Elija un solar hoy. Pida informes en la oficina del Castillo por Luyanó en el mismo Reparto.

G. Forcade. Teléfono X-1978
E-771. Ind. 1 ab. D1.

GANGA ESTUPENDA. En la Víbora, calle Dolores 249 esquina a 13, a una cuadra de Concepción, con portal, sala, tres cuartos, comedor y servicios. Estrénela, $3.700, dejo $2.000 por dos años. La llave en el 245. Dueño: Calzada 691 esquina a Laguerueta. I-3948. D-1 26169 7 Jn.

SE VENDE un terreno esquina de 24x30 metros. Tiene fabricados cuatro cuartos mampostería, seis de madera y una nave montad en columnas de hierro y tiene sitio para fabricar bodega. Precio: $17 metro. Véanlo en 35 y 6, Vedado. D-1 25819 17 junio.

### SE VENDE EL VENTILADO Y ELEGANTE CHALET CERRO 601

esquina a Patria, 441 metros, siete dormitorios, dos baños, comedor al fondo, garage, buen patio. Muchas comodidades para numerosa familia, sociedad etc. También se permuta por propiedad más pequeña, resto efectivo. No repartos ni Víbora. Trato directo con su dueña en el mismo de 1 a 4 1|2. D1 26652 6 Junio.

## D2. Solares

### SOLAR CERQUITA TOYO

Muy próximo a la Calzada Jesús del Monte. 558 varas a $6.50. Terreno llano, si se vendiese más adelante se doblaría el dinero. Informes: Hospital 7-B. U-1802. Sr. Llenín. D-2 26805 15 Jn.

SOLAR ALTURAS del Río Almendares, 15x36, Avenida de la Paz, Punto inmejorable, cerquita Línea y Conde Rivero. Urgente venta. Dueño: Figuras 21. Telf. A-2683. D-2 26181 8 junio.

REGIO SOLAR cercado, 24 varas frente, 31 de fondo. Avenida Dolores y 16, al pié del carro, a $8.50 vara, mitad contado Dueña: I-3948. D-2 26170 7 Jn.

MARIANAO. Junto al paradero Samá, Planta eléctrica y Marianao Industrial, vendo 7.600 varas terreno alto, con tranvía a $1.20. Víbora, solar en Luis Estévez, dos cuadras tranvías. $6.00. Pichardo. Víbora 626. Teléfono I 1216. D2 25946 9 Junio.

### EN LO MEJOR DE LA VIBORA

Se vende un solar a tres cuadras del paradero y a 10 metros del gran Parque Córdova. 928 varas, 16x58, al contado, a $3.25. Informan: Bernaza 23, tintorería. D-2 24855 23 junio.

### REPARTO "LA ASUNCION", CON FRENTE A LA CALZADA DE LUYANO

Con tranvías y la nueva línea de guaguas "La Zenaida" que lo atraviesa al centro. Conocido como el Reparto ideal para las familias por ser el único lugar propio para residencias, limpio y bien atendido y perfectamente urbanizado de este gran distrito industrial y comercial. Comerciante: Rompa usted el fuego y sea el primero en fabricar establecimiento, eligiendo la esquina para su bodega. Ya hemos vendido más de $250.000 en solares, y han comenzado a fabricarse casas particulares. Véanos en la oficina en el mismo Reparto, donde estamos inclusive los domingos. Luyanó y Teresa Blanco, en el Castillo.

G. Forcade. Telf. X-1978.
D-2 E-1205 14 Jn.

EN ALTURAS de Almendares se vende muy barato pequeño solar de 500 varas cuadradas, sin intervención de corredores. Informan: teléfono FO-1510. D-2 25598 6 junio.

### ALTURAS DE ALMENDARES

Se vende un solar barato en la Avenida de la Paz. Informa: F-2177. D-2 24302 30 junio.

### EN SANTOS SUAREZ

Vendo un solar que mide 13-66x38-96, calle Durege entre Santos Suárez y Enamorados. Se necesita vender Se dá muy barato. Informan: teléfono I-2328. D-2 S-3969 9 junio.

### MIRAMAR: $4.25 VARA EN LA PRIMERA AVENIDA

Verdadera ganga. Cuatro solares, 5.317-65 varas cuadradas. Valor $23,929.42

JORGE GOVANTES
San Juan de Dios 3. Teléfonos:
M-9595 Y A-5181
D-2 S-3882 11 junio.

## D3. Establecimientos

SE VENDE un taller de lavado con buena clientela. Se dá barato. Informan en Escobar 31. D-3 26915 19 Jn.

### VENDO UNA FONDA

en lo mejor de la Habana en 3.500 venta al mes 3.000 pesos de esquina por disgusto de socio. Informes Amistad 136, García. D3 27001 10 Junio.

### SE VENDE UNA FABRICA DE HELADOS

bien situada, buena venta y poco alquiler. Se dá barata. Local amplio para poner café, lechería o industria análoga. Informe Amistad 136. García. D3 27002 7 Junio.

CAFE Y FONDA. Se vende muy barato, por el dueño tener que embarcarse urgente, situado en Infanta. Buena renta, poco alquiler, largo contrato. Informes: Infanta y San José, bodega. De 2 a 5. D-3 26855 10 Jn.

SE VENDE bodega con $3,200 de existencia; paga $25 de alquiler; teine contrato, sola en esquina, buen barrio, Santos Suárez. Precio: $2,800. Aguila 148. González. D-3 26920 6 Jn.

VENDO casa de huéspedes muy barata y facilidad de pago porque me urge embarcar está en buen punto Informes Monte 10, lechería Iglesias. D3 26683 8 Junio.

SE VENDE un café en la Víbora, es de esquina, y tiene enfrente un paradero de ómnibus y el despedidor está en el local del café; largo contrato de seis años poco alquiler y se dá muy barato, por retirarse uno de los socios. El socio que queda, lo mismo admite un socio o que se vende total. Precio fijo $2.500 el mitad de contado. Trato directo con el dueño del edificio. Méndez Telefono M 3386. Bar América. Animas 1. D3 26677 9 Junio.

### ESPLENDIDO NEGOCIO

Establecimiento de víveres, en sitio inmejorable, con todo lo necesario para trabajarlo, cinco años contrato y otras ventajas. Se arrienda sin pedir regalía. Informa: Pedro Martí. Aguila 222, entre Misión y Esperanza. D3 26533 6 Junio.

SE REGALA una hermosa vidriera de dulcería, una caja contadora pequeña. Informan: Bufete Martínez etc. Porta. Industria 126, departamento 4, de 2 a 5 p. m. D-3 26537 8 Jn.

POR TENERME que embarcar admito socio o vendo casi regalada una cantina en paradero de tranvías, en inmejorables condiciones. Vista hace fé. Para más informes, dirijase al paradero Quemados Marianao. Eusebio Abana. D-3 26559 10 Jn.

SE VENDE la casa huéspedes de Prado 117 por lo que ofrezcan. Tiene que ausentarse su dueño para el 8 de Junio corriente. Teléfono A 7324. D3 26426 6 Junio.

TALLER de lavado y tintorería, se vende. Informan en Primelles 5, Manuel Linares. D3 26397 9 Junio.

OCASION vidriera de tabaco, quincalla y billetes se vende en lo mejor de la Habana, y en paradero de carros, buen contrato y fácil pago. Razón Muralla 103. Almacén y en el segundo piso de 12 a 2. S. Lizondo. D3 S 4184 15 Junio.

### VENDO BODEGA SOLA DE ESQUINA LA CAMBIO

una casa 2 plantas en la Habana y una en la Víbora por una bodega. Cambio un café por bodega tomando o dando vuelto. Informes Amistad 136. García. D3 26322 6 Junio.

FARMACIA: se vende por motivo de salud, 17 años de buenos negocios, se aceptan $8.000 en parte. Dr. F. Pujol, Redención, Marianao. D3 24054 9 Junio.

### PANADERIA Y VIVERES

6,500 PESOS. Panadería, víveres y cantina, céntrica, antigua y acreditada, con la mitad de contado. Tiene horno grande. Informa el señor Llenín. Hospital 7-B, entre Neptuno y San Miguel, de 11 a 3 p. m. D-3 25601 7 junio.

EN OCASION. Se vende casa de modas acreditada o se traspasa el contrato para giro análogo. Módico alquiler. Informes en la misma. D-3 22422 12 junio.

### VENDO UNA GRAN BODEGA

para principiante que quiera ganar dinero. Informes Amistad 136, García. D3 26321 6 Junio.

### VENDO DOS FONDAS

Una en Jesús del Monte No. 151 y otra en Luyanó No. 24. Poco alquiler y buen contrato. Informes en la misma. D-3 23208 14 junio.

### DE CAFE Y FONDA COMPRAMOS

Vidrieras mesas mármol, vitrolite y madera sillas de Viena y toda clase de enseres no venda sin avisarnos. teléfono M 3288. J 21993 8 junio.

EN OCASION. Se vende casa de modas acreditada o se traspasa el contrato para giro análogo. Módico alquiler. Informes en la misma. Neptuno 140. D-3 22422 14 junio.

## D4. Automóviles y Accs.

SE VENDE un Stutz, último modelo, de muy poco uso. Informan: garage Concordia 181. D-4 26904 11 Jn.

SE VENDE un Chevrolet del 26 en buen estado, puede verse en Someruelos y Monte y guarda en Aramburu 28. Tiene el núm. I 4533. D4 26679 7 Junio.

CAMION REPUBLIC de una tonelada con carrocería. Verdadera ganga. Agencia Republic. Prado número 23. D-4 26558 7 Jn.

PACKARD 6 cilindros, siete pasajeros, cuatro frenos, ruedas alambre Baloon, gomas 6 capas flamantes, vendo contado, barato. Alvarez. Virtudes y Zulueta. Chapa 30870. Todas horas. D-4 26838 8 Jn.

VENDO MAGNIFICA cuña Cunningham, dos o cuatro pasajeros, chapa este año; se dá muy barata con facilidades. Véala garage Vapor 43. U-2323. D-4 26874 7 Jn.

### CADILLAC 314

Phaetón, seis ruedas de alambre, gomas nuevas, pintura y fuelle nuevo.

AGENCIA CADILLAC
Ave. Washington (Marina) 12.
Habana.
E-1210 7 Jn.

REGALO STUDEBAKER tipo Packard, completamente nuevo, con grandes facilidades de pago. San Lázaro 67 bajos. Telf. 1-5875. D-4 26861 13 Jn.

POR NO PODERLOS atender vendo tres Chevrolets, dos del 26 y uno del 25. General Carrillo número 150. Garage Mestre. Pregunten por Félix. D-4 24862 7 Jn.

### OCASION

Por embarcarme vendo un Packard Modelo especial con seis discos y 5 gomas nuevas, acabado de pintar, fuelle y vestidura nueva. Se da barato. Para verse Garage San Rafael y Espada. Informan Teléfono I 3796. D4 S4220 11 Junio.

### PEERLES PHAETON

Seis gomas nuevas, pintura y vestidura de primera.

AGENCIA CADILLAC
Ave. Washington (Marina) 12.
Habana.
E-1209 7 Jn.

SE VENDE un Chevrolet del 26 en muy buenas condiciones. Se puede ver en la piquera Manrique y San Lázaro. chapa 17875. C4 23676 22 Junio.

### MOTOCICLETAS HARLEY DAVIDSON

Tengo los últimos modelos, compro y vendo de uso, motores Johnson, para bicicletas, listos para colocar: $30, (nuevos.) Completo surtido de piezas, gran taller de reparaciones. José Presas, Avenida de la República 390. U-2143. C-4 23569 16 julio.

## D5. Maquinaria y Accs.

### MAQUINARIA EN GANGA

Una máquina Corlis muy buena, casi nueva de 125 H. P. en $2.000.00; una Paila Baccock & Wilcox usada, muy buena, con fluses nuevos de 125 H. P. en $1.750.00; una Paila Baccock Wilcox usada con fluses usados de 150 H. P., en $1,250.00; una Paila multitubular usada de 125 H. P. en $500.00; un cepillo para madera, marca American, muy bueno 8 por 15 en $2,250.00; una Sierra Sinfín, marca Yates, para partir, casi nueva, hoja de 6 m. en $3.000.00; una máquina vertical de doce a quince caballos en $150.00; un cepillo molduras marca American; por 8 en $700.00; tres máquinas de clacar, marca Morgan, a $250.00; una gran secadora American Process, capaz para secar 100 toneladas diarias, completamente nueva con sus accesorios, vale $3,000 y se dá en $500.00; un lote Poleas transmisión muy baratas: A entregar en el lugar que se encuentran instalados en la Habana, a excepción de la Caldera de $2,000.00 que está en Puerto Tarafa. Informan: Taller de Maderas "Cancedo", Calzada de Concha número 3. Telf. I-1019. Habana. D-5 26797 11 Jn.

SE VENDE bomba triple de subir agua, tubo de 1 1|4, diez pesos. Motor 1 1|2 H. P. dos corrientes 25 pesos. Informan: M. M. Delgado No. 95. D-5 24856 6 Jn.

MAQUINARIA. Una turbina centrífuga eléctrica, marca "Lecourtenay", con motor General Electric 3 Phase, 60 cycles, 440 volts., 10 pulgadas de succión por 8 pulgadas de descarga, 2,500 galones por minuto, sin estrenar. Una bomba de vapor (Donkey) de 8 pulgadas de succión por 6 pulgadas de descarga, completamente nueva; una bomba de vapor de 6 pulgadas de succión por 4 pulgadas de descarga, en magníficas condiciones; un clorificador marca Wallace & Tiernan, para aguas de acueductos con sus receptores de cloro; una caldera marca Erie City, de 100 caballos, completa, de solo un año de uso, en completo funcionamiento. Todas estas maquinarias se pueden ver funcionando en la Habana y solamente han tenido un año de uso. Informan: Manzana de Gómez 206, de 9 a 11 a. m. D-5 26829 13 Jn.

## D6. Muebles y Prendas

VENDO JUEGO comedor, regio de caoba, como nuevo, doce piezas: precio $500.00. Se dá en $220.00. Informes: A-9335. D-6 26888 10 Jn.

### MUEBLES

Fabricamos e importamos para el gusto más refinado. Pueden adquirirse a plazos y en alquiler en el almacén importador de muebles y casa de préstamos "La Nueva Especial", Neptuno número 191 y 193. Teléfono. U 5010 al lado del café "El Siglo XX". Nota: Las ventas para el campo no pagan envase. D6 S4262 3 Julio.

### MUEBLES A PLAZOS Y EN ALQUILER

Compramos toda clase de muebles finos. También hacemos cambio. Llame al teléfono U 5820. "La Comercial", Neptuno número 153, entre Escobar y Gervasio. Las ventas para el campo no pagan envases. D6 S4264 3 Julio.

### "LA ESPECIAL"

La mueblería más grande y mejor surtida de toda la República. Salón de exposición y ventas. Neptuno número 159, entre Escobar y Gervasio. Muebles fabricados y exportados para el gusto más refinado. En "La Especial" pueden adquirir muebles a plazos y en alquiler. Hay juegos de cuarto en caoba de tres cuerpos, con filete de bronce; juegos idem esmaltados en dos tonos policromados y dorados; juegos idem esmaltados y decorados en todos colores; juegos de caoba y bronce; juegos de señoritas esmaltados, policromados y decorados. Juegos de comedor estilo "Renacimiento", idem estilo Adams, idem Inglés, idem con filetes en todos estilos y a todos precios. Juegos de sala estilo "Luis XVI" dorados y con gobelinos; juegos esmaltados y policromados de todos precios. Juegos de sala con filete de bronce muy finos; idem en otros estilos, juegos de recibidor, tapizados y de rejilla a todos precios; también los hay de mimbre muy baratos. Sillones de mimbre de todos estilos y precios; mesas escritorios de todos tamaños; libreros de dos y tres hojas; sillas giratorias, juegos de oficina. Neveras de todos estilos y tamaño. Jueguitos de niños esmaltados. Chaise-Long tapizados y de mimbre. Lámparas de pie muy finas y muy baratas, idem de sala, saleta, cuarto y comedor. Reloj de pared; idem de pie. Espejos dorados idem vitrinas. Sillones de portal de todos estilos, sillas de coche idem de colegios, sillas de tijera. Paravanes, alfombras de sala, saleta y cuarto, maceteros de todos estilos y precios, camas de hierro y camitas de niños desde la más barata a la más fina. Somieres, perchas de árbol, cestos de ropa, fiambreras finas y corrientes, sillones de niño de caoba y mimbre. En piezas sueltas: escaparates de lunas, idem sin luna, camas, coquetas, cómodas, chiffonier, chifoRober; mesas de noche, aparadores, auxiliares, vitrinas; mesas de corredera, mesas de máquinas, mesas de teléfono y sillería de toda clase y otros muchos artículos que no se detallan aquí. Fíjese bien que "La Especial le hace a usted cualquier juego o muebles de encargo sin que tenga que hacer anticipo alguno. Hacemos ventas para el campo sin cobrar embalaje; damos facilidades de pago guardando la más absoluta reserva. También alquilamos muebles desde la más humilde cama de hierro hasta una lujosa residencia. Haga una visita a esta acreditada casa y saldrá complacido por su mercancía exquisita y sus precios ínfimos. No se confunda.

"LA ESPECIAL"

Neptuno número 159, entre Escobar y Gervasio. Teléfono U-5620 y Apartado número 2291. D6 S4261 3 Julio.

### MAQUINA UNDERWOOD

Regalada por $25. Regalamos nuestra superior máquina escribir Underwood. Otra Underwood nueva baratísima, por liquidación nuestra oficina. Reina 99, cerca Campanario, tienda ropa. Véalas hasta las doce. D-6 27066 15 Jn.

### PARA OFICINAS Y DE OCASION

Bufetes planos y de cortinas. Archivos, cajas archivos, máquinas de escribir. La Hispano Cuba, Villegas 6. Losada. A-8054.

### DINERO

No reparamos intereses. Préstamos sobre alhajas y objetos de valor.
LA HISPANO CUBA
Villegas 6, por Avenida de Bélgica, antes Monserrate. Teléfono A-8054.

### DE OFICINAS

Compro A-8054. Buretes planos y de cortinas, Archivos, cajas archivos, libreros, máquinas de escribir. La Hispano Cuba. Losada. Villegas 6. A8054. —E-2799 Indf. 1 Nov.

SE VENDE un juego cuarto color gris, y dorado; una ortofónica Víctor, con discos ortofónicos y varias piezas de comedor, todo moderno y en buen uso. Empedrado No. 42, habitación No. 614. D-6 26152 7 junio.

### LA SEGUNDA COMPETIDORA

Préstamos y almacén de muebles. Se realizan grandes existencias de joyería fina, procedente de préstamos vencidos, por la mitad de su valor. También se realizan grandes existencias en muebles de todas clases, a cualquier precio. Doy dinero con módico interés, sobre alhajas y objetos de valor, guardando mucha reserva en las operaciones. Visite esta casa y se convencerá. San Nicolás 250, entre Corrales y Gloria. Teléfono M-2875.

RUFINO G. ARANGO

Se compran y cambian muebles y Victrolas, pagando los mejores precios. E 1759 Ind. 1 Ag.

### MUEBLES EN GANGA

Gran surtido en juegos completos y piezas sueltas, juegos de cuarto, 70 pesos; comedor, 75 pesos; sala o recibidor, 45 pesos; camas a 7 pesos; cómodas, 10 pesos; sels sillas y dos sillones, 15 pesos; sillas sueltas, a 1.50; sillones, $2.50; mesas correderas 6 pesos y otros que no se detallan a los precios mencionados. También se compran y cambian en

"LA PRINCESA"
San Rafael 107. Teléfono A-6926.
D-6 2777 Indf. 1 Dic.

### LAMPARAS EN GANGA

Se vende una lámpara de sala de bacarat, muy fina, en $300.00. — Una lámpara de comedor. Una lámpara de pie de bronce, en $100, mármol de Verona, en $80.00. Puede verse en la Casa Vilaplana. O'Reilly y Villegas. E 4 Ind. 1 Ag.

### DINERO

En todas cantidades sobre joyas, pianos y objetos de arte; módico interés y absoluta reserva "La Predilecta", San Rafael No. 141, esquina a Oquendo. Teléfono U-3847. G-10 4011 10 junio.

### MUEBLES

De todas clases se realizan a cualquier precio en Galiano 121, entre Zanja y Barcelona. S-52 22191 10 junio.

### SE ARREGLAN MUEBLES "EL ARTE"

Taller de reparación y reconstrucción de muebles, envases y embarques. Especialidad en pinturas, barnices y tapicería. Calle I número 9, casi esq. a Calzada. Telf. F 2312. D6 S3978 23 Junio.

FOR SALE. Typewriter. Remington Portable. Good as new. $45.00. F-1877. Calle 12 No. 16, entre 11 y 13, Vedado. D-6 26583 6 Jn.

### "LA NUEVA ARGENTINA"

Casa de Préstamos, interés desde el 1 por ciento mensual. Gran surtido de prendas procedentes de empeño por la mitad de su valor. Neptuno número 179. U 5056. D6 S4263 3 Julio.

POR EMBARCAR vendo mobiliario completo de una casa, compuesto de juego de sala, biblioteca, dormitorios, comedor, cocina, vajilla, cristalería, cuadros y lámparas. Todo completamente nuevo y por la cuarta parte de su valor. Informan FO 1037. D6 26388 8 Junio.

### MARIANAO INDUSTRIAL S. A. FABRICANTES DE MUEBLES SE VENDEN

$100,000 de muebles nuevos por la mitad de su valor.

Necesitamos desocupar los almacenes de nuestra fábrica para reformas y reparaciones de consideración.

Se exhiben en Presidente Zayas 104. Teléfono A-0478.
D6 S4253 12jn.

AVISO. Se venden dos máquinas Singer, una siete gavetas ovillo central, nueva, y otra tres lanzaderas, muy baratas. Teniente Rey 36, bajos, esquina Aguiar. D-6 26365 6 Jn.

### QUIERE VENDER SUS MUEBLES? LLAME AL TELF. M-1129

"La Casa de Cangas". Taller de arreglar muebles; esmalto en todos los colores; envaso muebles; barnizo pianos; esmalto mimbres y neveras, garantizando los trabajos. Sitios 4. Telf. M-1129. C-6 24467 21 junio.

### MUEBLES

Si necesita comprarlos, distraiga su atención en mirar estos precios, luego visítenos y ahorrará dinero. Juegos de cuarto de caoba con bronces y lunas de forma, para persona de gusto 175.00. Id. de cedro con marquetería a 70.00 y 90.00; Id de comedor, con filetes, muy bonito en $75.00. Id de Id caoba con bronces 90.00. Id de sala estilo Luis XVI $45.00. Id tapizado a 55 y 65 pesos, escaparates con lunas a 25.00 y 27.00; aparadores de luna y cristal en $10.00; coquetas a $10.00 6 sillas y dos sillones de caoba a 12.00; estilo Machado $23.00; Nacional 22.00; relojes de pared garantizados a 6 y 8 pesos, sillones de portal, de caoba, muy cómodos y fuertes a $14 y 16; camas con rejilla a $10.00, fiambreras a $4.00, con lunas a $9.00. Neveras, filtro Tropical $28, Neveras marca Crystal a $38.00, máquinas Singer ovillo central a $30.00; cocina de estufina, de dos hornillas, casi nueva en 12.00 e infinidad de piezas y juegos que no detallamos a precios irrisorios no crea en cuentos de liquidación visítenos y se convencerá. El Palacio de Cristal, San Rafael núm. 143-B frente al Parque de Trillo. Teléfono U 2689. NOTA también se cambian muebles. D6 26304 8 Junio.

## D7. Instrumentos Música

UN PIANO Chasaigne, me urge venderlo. Lo sacrifico en $110. San Miguel No. 254, letra D, entre Espada y Hospital. D-7 S-4209 7 Jn.

PIANO moderno tipo pianola, de absoluta garantía, teclado blanco, se da en precio reajustado. San Rafael núm. 141 casi esq. a Oquendo. D-7 S-4210 9 Jn.

SE VENDE una pianola A-Kohler, muy buenas voces, muchos rollos y banqueta. Precio de ganga. San Rafael No. 143-1|2, casi esquina a Soledad. D-7 S-4208 7 Jn.

### A MITAD DE PRECIO

Se vende una ortofónica de poco uso, por tener que embarcarnos. Maloja No 10, altos. D-7 24938 8 junio.

### PIANOLAS

La vendemos por la mitad de su valor, casi nueva, marca Melville, enrolle automático, con rollero y rollos. Compramos muebles modernos y máquinas de coser y escribir. Vitrolas y objetos de arte. Gloria 68, esquina a Indio, Teléfono A-6827. D-7 E-1129 23 Jn.

PIANOS, pianolas e instrumentos al contado y en plazos cómodos. Música impresa y estudios para todos los conservatorios. Pianos de alquiler, afinaciones y reparaciones. Calidad y bajo precio. Viuda de Carreras y Cía. Prado 115. Telf. A-3462. E-1757 1 Ag.

## D8. Animales

SE VENDE una hermosa pareja de perros policías (hembra y macho) juntos o separados. Se dan baratos. Bernaza 8. Teléfono A-3662. D-8 27042 8 Jn.

SE VENDE un cachorro Doherman. Se dá barato. Telf. F-3918. D-8 26921 7 Jn.

AVES DE RAZA y utensilios para granja avícola, vendo barato al comprador le regalo contrato 5 años finca preparada para granja, con casa mampostería, luz y agua. Aguiar 57, taller. D8 26782 6 Junio.

VENDO UN caballo de siete cuartas; tiro y monta, arreos, faetón y montura. Informan: 10 de Octubre 536-1|2. Teléfono I-1763. D-8 26037 9 junio.

OFRECEMOS alimento balanceado, para gallinas y pollitos. Los más bajos precios y calidad garantizada. Cía. Forrajera "Liborio". Teléfono U-2116. Apartado 1971.

TELEFONOS A-3333 A-1014

# ANUNCIOS CLASIFICADOS DEL DIARIO DE LA MARINA

TELEFONOS A-3333 A-1014

UNA JOVEN de color desea encontrar una familia que vaya a viajar para cuidar niños o acompañar señora. Tiene referencias. Telf. U-1118. F-2 26909 7 Jn.

COCINERA muchacha española desea cocinar, cocina bien a la española y criolla, entiende repostería y hace plaza, si se desea duerme en la colocación. No menos de 30 pesos. Teléfono U 3532. F2 26903 7 Junio.

SE OFRECE cocinero madrileño joven casa particular, comercio, especialidad en cocina española y criolla, sin pretensiones y con referencias. Teléfono A 8816. F2 26948 7 Junio.

SE DESEA colocar cocinera española en casa de moralidad entiende de repostería. Informan teléfono A 5586. F2 26967 7 Junio.

CRIADO de manos español desea colocarse en casa particular o en casa de comercio o para limpieza de oficinas, es práctico, lo mismo en la mesa que en la limpieza, tiene buenas referencias. Pregunten por Manuel. Teléfono A 3090. F1 24954 7 Junio.

SRA. española desea colocarse de cocinera o criada, conoce bien su obligación. Informan teléfono M 6735. F2 26945 7 Junio.

COCINERA de color de mediana edad, fuerte y limpiana, procedente de Jaruco, donde ha cocinado a las mejores familias. Se ofrece para cocinar en la Habana. Tel. F 4427. F2 S4295 6 Junio.

SE OFRECE un cocinero del país sabe el oficio con perfección, también toda clase de dulces y helados, sé también la cocina francesa. Tengo certificado de la Escuela de París. Informes Lealtad 45. Teléfono U 2862. F2 27014 10 Junio.

UN JOVEN cocinero, repostero, asiático, desea colocarse en casa particular; cocina a la criolla y española. Tiene referencias. Llame al teléfono M-8240. F-2 26818 7 Jn.

COCINERA PENINSULAR, de mediana edad, desea colocarse de cocinera. Sabe cocinar a la criolla y a la española. Desea casa formal; es limpia y trabajadora. Informan: teléfono M-1529. F-2 26826 7 Jn.

SE OFRECE un cocinero repostero del país, con buenas referencias. Sabe su obligación, muy limpio. Informan: teléfono A-5557. F-2 26869 7 Jn.

SE OFRECE un segundo cocinero. Informan: Cruz del Padre 2. Telf. A-8674. F-2 26873 7 Jn.

SE OFRECE un joven asiático cocinero. Desea casa particular. Cocina bien española y criolla. Hace dulces excelentes. Cumple su obligación. Informan: teléfono A-6098. F-2 26879 7 Jn.

DESEA colocarse una española para cocinar y limpiar o criada de manos. Informan teléfono A 2845. F2 26732 6 Junio.

SE DESEA colocar una muchacha española para cocinar o para limpiar, por horas. Se prefiere la Víbora. Informan teléfono X 1317. F2 26717 6 Junio.

SE OFRECE buena cocinera repostera española de referencias. Duerme en la colocación. Gana buen sueldo. Teléfono F 1087. F2 26716 6 Junio.

DESEA colocarse maestro cocinero español en casa particular comercio, hotel, casa huéspedes, restaurants o fonda, es maestro en el oficio y no tiene pretensiones. Teléfono A 4792. F2 26705 6 Junio.

SE OFRECE una superior cocinera a la criolla, española y francesa sabe de repostería; tiene referencias, no duerme en la colocación. Teléfono A 4792. F2 26704 6 Junio.

COCINERO repostero del país, ofrece sus servicios a casa particular o comercio sabe las tres cocinas, tiene buenas referencias. Teléfono A 3090. F2 26702 6 Junio.

SE OFRECE muy buena cocinera de color muy limpia, formal, y con referencias. No duerme en la colocación pero trabaja en repartos. M 7122. F2 26699 6 Junio.

SE DESEA colocar una joven inglesa para cocinar, tiene referencias o para lavar ropa fina, Florida 58. Pregunte por Carlota. F2 26692 5 Junio.

DESEA colocarse una señora peninsular para cocinera sabe cocinar a la criolla y a la española, es muy limpia y tiene buenas referencias informan teléfono A 9587. F2 26751 6 Junio.

SE OFRECE un buen cocinero joven chino, cocina a la española y criolla, sabe de repostería, muy limpio, excelentes referencias de casa particular. Teléfono M 3229. F2 26739 6 Junio.

UNA GRAN cocinera, desea colocarse, conoce bien la alta cocina española y criolla sabe de repostería muy limpia y buenas referencias de casa particular. Teléfono M 3229. F2 26740 6 Junio

DESEA colocarse un cocinero español, limpio y cocina bien informan teléfono A 2845. F2 26731 6 Junio.

UN JOVEN ASIATICO, cocinero, desea colocarse en casa particular. Cocina a la criolla y española. Muy práctico y bueno. Informan: Escobar 79. Teléfonos A-6815 y A-4216. F-2 26549 7 Jn.

SE DESEA colocar un joven español para cocinar; prefiere almacén o panadería. Informes A 5777. F2 26273 9 Junio.

# F3. Para 2 servicios

TWO ENGLISH speaking girls wishes positio as house maid cook or adress nurse. Rosendo Collazo 10. Marianao. Telepphone FO-9298. F-3 27050 8 Jn.

SE DESEA colocar una señora de mediana edad para cocinar y limpiar, en casa de corta familia. No le importa ir al campo si es con buena familia o para manejar un niño. Teléfono A-3134. F-3 27052 8 Jn.

SE DESEA colocar una joven de color para limpiar y ayudar a la cocina. No duerme en la casa. Llame al 1-5026, a Mercedes. F-3 27061 8 Jn.

DESEA COLOCARSE un señor blanco, de mediana edad, para cuidar una casa, que entiende algo de cocina y de jardinería. No tiene inconveniente en ir al interior. Llame al teléfono I-2504. Heriberto de 8 a. m. 8 p. m. F-3 26854 7 Jn.

SE DESEA colocar una muchacha española de mediana edad, de confianza. No le importa hacer alguna limpieza, es muy cariñosa con los niños; tiene buenas referencias. Informan: Compostela 16 altos. Teléfono M-9345. En la misma se coloca una criada para todos los quehaceres de corta familia. Tiene referencias. F-3 26936 7 Jn.

SE DESEA colocar una joven española para criada de manos o manejadora, no tiene referencias; no le importa dormir fuera. También se coloca para limpiar por horas. Informan: Compostela número 96. Telf. M-8438. F-3 26930 7 Jn.

UNA MUJER inglesa desea colocarse en casa americana o cubana que hable inglés, para lavar, planchar o hacer la limpieza de casa por horas, días o mes. Russel. Telf. X-1342. F-3 26907 7 Jn.

SE DESEA colocar una muchacha española para cocinar y limpiar, no se coloca menos de $30.00 U 4669. Pregunten por Dorinda. F3 27000 7 Junio.

AN ENGLISH speaking woman reliable desires position as a nurse competent dress maker Call Phone X 1753. F3 26871 72 7 Junio.

SE DESEA colocar una señora de mediana edad para criada de mano o manejadora. Informan U 3436. Prefiere dormir fuera. F3 S4285 7 Junio.

DESEA colocarse una muchacha española de criada de manos o manejadora, lleva tiempo en el país. Tiene quien la recomiende. Informan en Manrique número 113. Teléfono A 3041. F3 26959 7 Junio.

ESPAÑOLA de mediana edad desea colocarse para los quehaceres de matrimonio solo o para acompañar señora; tiene referencias. Informan Tel. U 4669. F3 26961 7 Junio.

SE DESEA colocar un joven español para criado de manos o camarero tiene referencias y sin pretensiones informan teléfono M 8610. Ramón. F3 26970 7 Junio.

DESEA colocarse muchacha española formal y sin pretensiones para cuartos o de manejadora, es curiosa en su trabajo y cariñosa con los niños. Informan Teléfono FO 2353. F3 26963 7 Junio.

SE DESEA colocar una joven fina para cuidar enfermo o criada de comedor. Informan teléfono A 5045 o Reina núm. 83, altos. F3 26955 7 Junio.

SE DESEA colocar una española de mediana edad de criada de mano y entiende algo de cocina, sabe cumplir muy bien con su obligación es muy formal y no tiene pretensiones. Teléfono M 8012. F3 26952 7 Junio.

SE DESEA colocar de criada de mano o manejadora española. Sabe su obligación [illegible] referencia. Informan M 8610. [illegible] 1. UH F3 26975 7 Junio.

SE OFRECE buen criado de mano peninsular, o para camarero o portero; tiene recomendación de las casas que trabajó. En la misma se ofrece una buena criada y una superior cocinera. Tel. A 4792. F3 26971 7 Junio.

SE DESEA colocar una muchacha española de habitaciones. Sabe coser; tiene buenas referencias de las casas que trabajó como honrada y cumplidora. No se coloca menos de treinta pesos ni le importa ir al campo si el sueldo le defiende y siendo buena familia. Telf. M-3390. F-3 26824 7 Jn.

SE DESEA colocar una muchacha peninsular de criada de cuartos, ayudar a vestir a la señora y planchar sus vestidos, o manejadora; tiene buenas recomendaciones. Informan: Falgueras esquina a San Pablo. Teléfono M-4208. F-3 26863 7 Jn.

UNA JOVEN desea colocarse de limpieza o de costura, con familia particular. Sol 97, entrada por Aguacate. Pregunte por Rosa. F-3 26867 7 Jn.

JOVEN AMERICANA que habla español, desea colocarse para atender los quehaceres de una casa. Informan: calle 5a. número 107, entre 8 y 10. Departamento 18. Vedado. F-3 26814 7 Jn.

SE DESEA colocar una joven española de criada de manos o manejadora. Tiene buenas referencias. Informan Teléfono 1 1836. F3 S4259 6 Junio.

SE DESEA colocar una joven española de criada de manos o manejadora, lleva tiempo en el país, sabe cumplir con su obligación, quiere casa moralidad. Teléfono M 3635. F3 26750 6 Junio.

SE DESEAN colocar dos señoras españolas una para cocinar sino es mucha la limpieza no importa hacerlo y la otra de criada de manos teléfono U 4323. F3 26749 6 Junio.

ESPAÑOLA desea colocarse de comedor o habitaciones no la importa viajar es madrileña pregunten por Teresa U 2386. F3 26744 6 Junio.

JOVEN española desea colocarse de criada de comedor, o de cuartos, lleva tiempo en el país, tiene referencias desea casa de moralidad. Tel. A 4669. Rosa. F3 26745 6 Junio.

DESEA colocarse joven española de criada de cuartos o manejadora. Tiene referencias, desea casa de moralidad. Informan teléfono U 2386. Adelina. F3 26743 6 Junio.

SE OFRECE una joven española para cuartos o criada de manos. Sabe algo de cocina. No tiene pretensiones, ni duerme en la colocación. Informan teléfono A 8108. F3 26770 6 Junio.

SE DESEA colocar una joven española de criada de cuartos o manejadora está acostumbrada a manejar y tiene referencias de las casas donde ha trabajado no tiene pretensiones desea casa de moralidad. Informan Reina 98. Tintorería Teléf. A 1727. F3 26767 6 Junio.

DESEA colocarse una joven española para criada de mano. Lo mismo para cuartos o comedor, muy práctica excelentes referencias. Teléfono M 3229. F3 26741 6 Junio.

SE DESEA colocar una muchacha española para criada de cuartos o de comedor, sabe cumplir con su obligación. Teléfono M 7832. F3 26738 6 Junio.

SE DESEA colocar una muchacha española de criada de mano o cuartos, sabe cumplir con su obligación, lleva tiempo en el país, sabe leer y escribir, también sabe coser a mano y a máquina Informan 23 núm. 259. Teléf. F 6001 y F 1975. F3 26753 6 Junio.

SE OFRECE una inglesa de color, buena lavandera o para trabajo en general. Tiene referencias buenas. Informan teléfono F 4427. F3 26757 6 Junio.

DESEA colocarse una muchacha española de criada de mano o cuartos, es formal y trabajadora, no tiene pretensiones y con buenas referencias no se coloca menos de 25 informan Caserío Luyanó 20. Teléfono X 1074. F3 26761 6 Junio.

SE DESEA colocar una señora española de mediana edad para criada de manos o manejadora informes en la calle Suárez núm. 36 teléfono A 7318. Tintorería. F3 26764 6 Junio.

SE DESEA colocar una muchacha de criada de manos o de manejadora. Amistad número 98. Apartamento 24. No sale a las afueras. F-3 26493 8 Jn.

SE OFRECE para educar y manejar un niño, una joven española; es modesta y fina; estuvo un año en un Convento. Para informes: La Perla, San Pedro núm. 4 F-3 26578 7 Jn.

SE DESEA colocar una joven española para limpiar o de cuartos, entiende algo de cocina, buenas referencias. Teléfono A 9015. F3 27011 7 Junio.

SE DESEA colocar una joven española para criada de mano y cocina también si es para poca familia; tiene referencia. Teléfono M 2313. F3 26990 13 Junio.

# F4. Manejadoras

DESEA colocarse una muchacha de manejadora o criada de manos, con buenas referencias y sin pretensiones. De Teniente Rey y Aguacate. Teléf. A 3628. F4 24953 7 Junio.

# F5. Crianderas

SE DESEA colocar de criandera una española; tiene certificado de Sanidad, es sana, buena leche. Puede verse: San José 228, apartamento 12, altos. F-5 26526 8 Jn.

# F6. Chauffeurs

CHAUFFEUR español, joven, se ofrece para casa particular, con ocho años de práctica; siempre colocado con familias de alta distinción, que dan de los mejores informes; entiende bien la mecánica, maneja cualquier clase máquinas. Informan: Lamparilla 7, altos. Telf. A-5407. F-6 26894 7 Jn.

UN JOVEN americano con cuatro años de práctica en el país, habla español, con buenas referencias, desea colocarse de chauffeur y sin pretensiones. Informan: calle 5a. entre 8 y 10, departamento 18. Vedado. F-6 26815 7 Jn.

SE DESEA colocar chauffeur mecánico español, en casa particular o de comercio, con nueve años de práctica; entiende toda clase de máquina y tiene referencias de las casas donde trabajó. F-1526. F-2148. F-5475. F-6 26833 8 Jn.

DESEA colocarse un chauffeur de color en casa particular. Informan calle 25 núm. 369, entre Paseo y 2. Vedado. Teléfono A 3409. F6 26730 6 Junio.

SE OFRECE un chauffeur sin pretensiones para casa particular o del comercio, tiene referencias donde ha trabajado. Informe al teléfono M 1918 preguntar por García. F6 26728 6 Junio

SE OFRECE chauffeurs español en casa particular o comercio, maestro en toda clase de máquinas, sin pretensiones y con recomendación de buenas casas particulares. Teléfono A 4792. F6 26707 6 Junio.

SE DESEA colocar un chauffeur particular. Informes en el taller de Isidro Mercade. Telf. U-4354. F-6 26505 8 Jn.

CHAUFFEUR ESPAÑOL, nueve años de práctica y con muy buenos uniformes, solicita colocación casa particular; es persona formal y respetuosa. Tiene quien garantice su comportamiento. Informes: Telf. FO-1935. F-6 26141 12 junio.

CHAUFFEUR cubano, con doce años de práctica, conocimientos amplios de mecánica, necesita trabajar. Tiene referencias, sin pretensiones. Telf. A-8191. F-6 25771 7 junio.

# F7. Costureras

COSTURERA fina, en ropa de señoras y niños, desea colocarse en casa particular. Tiene referencias. Informan: O'Reilly 40. Telf. A-1834. F-7 26837 7 Jn.

SE OFRECE señora peninsular, sabe coser y cortar bien y tiene buenas referencias no duerme en la colocación. Teléfono I-2671. F-1 S-4274 6 Jn.

# F8. Oficinistas

TENEDOR DE Libros. Práctico en contabilidad y correspondencia, en español, con inmejorables referencias y soltero, solicita empleo; igual va al campo. Teléfono M-2116. Apartado 968. A. F. G. F-8 27028 15 Jn.

TENEDOR DE Libros, con muchos años de prácticas e inmejorables referencias, solicita y se hace cargo de toda clase de contabilidades desde cinco pesos mensuales. Telf. M-2971. F-8 26890 4 julio.

SE OFRECE joven sin pretensiones, con conocimientos de Teneduría, Mecanografía e Inglés, conoce algo de Hotel. Informan: Mariano. Teléfono I-5172. F-8 27008 11 Jn.

TENEDOR DE LIBROS

Con mucha práctica y muy buenas referencias se ofrece para llevar toda clase de contabilidad y a precio muy reducido. A. Riverón. Amistad 70. G34 21757 6 junio.

TENEDOR de Libros, con título de Perito Mercantil; mucha práctica y buen corresponsal. Se hace cargo de toda clase de contabilidades por horas. Precios módicos, inmejorables referencias. Avisos al teléfono X-1973. F-8 25781 10 junio.

TENEDOR de Libros. Se ofrece para contabilidad por horas. Precios módicos, desde tres pesos al mes. Cobián. I-4570. F-8 26360 7 Jn.

TENEDOR de libros, competente, se ofrece para balances y contabilidad por horas. Apartado 2091. F-8 23812 11 Jn.

# F10. Varios

MECANICO F. G. Santos, limpia y arregla máquinas coser, cocinas gas y calentadores. Precios: un peso cada cosa. Corrales 20. Teléfonos A-7416 y A-4519. F-10 27019 15 Jn.

SE DESEA colocar una joven para una oficina; tiene buena letra y ortografía. Sabe escribir en máquina o bien para atender a un teléfono, con pocas pretensiones. Informes: Estrella 155 bajos. Preguntad por Blanca Rosa Pérez. F-10 27020 11 Jn.

UN JOVEN español desea colocarse de jardinero en casa particular. Sabe fregar máquina, sabe cumplir con su obligación. Tiene buenas recomendaciones de dos casas que ha estado en Cuba. Su domicilio en el Vedado, calle 28 entre 13 y 15. Telf. F-1087. F-10 27064 8 Jn.

JOVEN ESPAÑOL de 15 años desea colocarse en tienda de ropa, sombrerería o peletería. Teléfono F-2642. F-10 27017 8 Jn.

UN MUCHACHO español recién llegado desea colocarse en cualquier trabajo que sea, con poco sueldo. Para informes se pueden dirigir por escrito a José Yáñez. Maloja número 58, altos. F-10 26931 7 Jn.

SEÑORITA ESPAÑOLA, fina y educada, desearía colocación para atender a señora o señorita; sabe zurcir, planchar en fino y entiende algo de costura. No le importa viajar. Para informes: Virtudes 143-E, segundo piso. F-10 26912 7 Jn.

JOVEN ESPAÑOL, tiene magnífica referencia de familias conocidas de la Habana; desea colocarse en casa fina o también para cocina o cualquier clase de trabajo. Informan en G 71, habitación No. 12, Vedado. F-10 26939 7 Jn.

MATRIMONIO DE mediana edad, solicita casa de inquilinato para encargado. Informan: Sol 61, bajos, zapatería. F-10 26923 13 Jn.

DESEA colocarse un joven para comercio o cualquier trabajo. Informan teléfono A 6778. F10 26989 7 Junio.

DESEA colocarse un hombre de mediana edad para ayudante de jardinero o sereno o para limpieza. Tiene referencias y quien lo garantice. Avisar a Manuel Martín. Teléfono A 2845. F10 26839 7 Jn.

SE OFRECE persona competente para administrar colonia de caña o fincas de cultivos o ganado en grande es la. Maloja 199-A bajos derecha. F10 26860 7 Jun

DESEA colocarse un muchacho para mensajero. Teléfono M 9762. F10 26943 7 Junio.

AVISO

Desea colocarse un matrimonio sin niños, ella es cocinera y él jardinero con mucha práctica en el ramo, lo mismo arriendan una finca grande o a partido con el dueño, reunen condiciones, para siembras de frutos y crianza de animales, dan referencias de las fincas donde han estado. De encargados haciendo producir las grandes utilidades. Llame teléfono F 1993. Sr. Estévez. F10 26993 10 Junio.

UNA SEÑORA desea colocarse de limpieza. Duerme fuera. Sol 97, entrada por Aguacate. Preguntar por María. F-10 26868 7 Jn.

SE DESEA colocar un joven de color para hacer cualquier trabajo por horas o limpiar. Es formal y trabajador. Pregunten por Eleuterio. Telf. U-3535. F-10 26880 10 Jn.

UN ESPAÑOL desea colocarse de portero o para criado de limpieza en clínica, oficina, consultorio médico, hotel o casa particular. Tiene quien lo garantice. Razón: teléfono M-2854. F-10 26796 7 Jn.

SE DESEA colocar una joven española para limpieza de habitaciones y zurcir ropas, o para criada de manos; es muy formal y trabajadora; tiene buenas referencias. Sueldo: $30.00. Prefiere en la Habana o en el Vedado. Informan: teléfono F-5369. Vedado. F-10 26800 7 Jn.

SE DESEA colocar señora de mediana edad para todos los quehaceres de matrimonio solo o corta familia. Informan: Lamparilla 86 y 88, primer piso derecha. F-10 26803 7 Jn.

COCINERO y repostero, desea colocarse en casa particular o comercio; cocina a la española y a la criolla. Tiene quien lo garantice. Teléfono A-5163. Lo mismo para el campo. F-10 26819 7 Jn.

MUCHACHO ESPAÑOL, desea colocarse para cualquier trabajo que sea, sin pretensiones. Informan en el Telf. FO-1396, a cualquier hora. F-10 26820 7 Jn.

SE DESEA colocar una señora española de mediana edad para lavar y planchar entiende algo de cocina. Informan Teléfono F 9657. F10 26729 6 Junio.

SE DESEA colocar un hombre de mediana edad para cualquier trabajo o sea sereno de almacén criado de manos, dependiente del hotel, también salgo al campo, tomo y doy referencias informan A 7533. Manuel Rivas, de 8 a 11 y de 2 a 4. F10 26714 6 Junio.

SE OFRECE un joven español practico para camarero, criado de mano, sabe fregar máquinas y de jardinero, o cualquier otro trabajo; tiene referencias de las casas que trabajó. Teléfono A 4792 F10 26708 6 Junio.

SE OFRECE un joven español muy buen jardinero y no tiene inconveniente en hacer otros trabajos, sabe fregar máquinas y de limpieza; tiene recomendación de donde trabajó. Teléfono A 4792. F10 26710 6 Junio.

SE OFRECE un sirviente con buenas referencias de las casas de donde ha trabajado, para portero o sereno en oficinas práctico en todo servicio. Teléfono A 2052. F10 26756 6 Junio.

DESEO colocarme de cobrador de casa de comercio, sociedad o bufete. Persona que da toda clase de garantías. Informan Habana núm. 85 2do. piso en Dpto. número 18. F10 26436 7 Junio.

SE OFRECE ESPAÑOL de mediana edad para portero o sereno. Informan: Acosta 32, altos. Habana. F-10 26369 10 Jn.

SE OFRECE tenedor de libros que habla inglés, sabe mecanografía y tiene conocimientos en general en asuntos de oficina, tiene quien lo garantice. Informes Banco de Préstamos sobre Alhajas. Teléfono M 3940 M 2000. Consulado y San Miguel. F10 26376 7 Junio.

JARDINERO JAPONES, desea colocarse para casa particular o para la finca. Sabe cultivar. Es cumplidor y honrado. Informan: calle A No. 10, Vedado. Telf. F-4363. F-10 26167 6 junio.

PINTOR EUROPEO

Pintura en general. Pinto casas particulares y toda clase de muebles, neveras, esmalte fino. Hago toda clase imitación de madera. Patinado oxido rústico oro, bronce, decoración de toda clase. Llame teléfono U-6146. F-10 25856 14 junio.

SEÑORA joven educada. Se ofrece para acompañar a señora o señoritas, atender teléfono y ayudar en quehaceres de casa. Lo mismo se hace cargo de casa de viudo con hijas para administrarla. Teléfono U-3831. F-10 25858 7 junio.

SE OFRECE una lavandera de ropa fina, dos o tres días de la semana o semana entera. Lo mismo en su casa que a domicilio. Tiene buenas referencias Teléfono FO-1106. F-10 25806 6 junio.

DESEA COLOCARSE una muchacha con una familia que embarque para Nueva York. Es madrileña y de mediana edad. Calle 23 esquina a Baños. Pintor. F-10 26178 6 junio.

PROPIETARIOS y arquitectos. Domingo Alcáñiz, único estucador que combate la Escayola. Igual restaura. Vean muestras. Picota 22, por Acosta, en largos telefónicos. M-3171. F-10 25549 7 junio.

# G AVISO OPORTUNO

# G1. Religiosos

LA ARCHICOFRADIA DE NUESTRA SRA. DEL PERPETUO SOCORRO

Invita a la novena y rosario, que empieza el día 8 a las 7 1|2 a. m. El último día de la novena se cantará una Salve. El domingo 11 la fiesta a las 8 1|2, misa solemne de tres padres y sermón por el Padre Amigó. La presidenta camarera y el párroco suplican asistan a la fiesta. G-1 27027 17 Jn.

# G3. Agencias de Colocaciones

AGENCIA "LA UNION"

De Marcelino Menéndez, treinta y un años de establecida. Es la única que en cinco minutos facilita todo el personal con buenas referencias. Llamen al teléfono No. A 3318. Habana 114. G3 S4266 2 Julio.

LA PRIMERA de Aguiar, agencia. La más antigua, la más acreditada y la que mejor personal tiene en giro y trabajos. Maloja 53. A-3090. G-3 25591 6 junio.

AGENCIA "LA ESPAÑOLA"

Cuba No. 104. Telf. A-9536. Esta casa tiene toda clase de sirvientes con inmejorables referencias. Se sirve para el campo. Llamen a cualquier hora. G-3 S-4195 16 Jn.

# G6. Pérdidas

SE SUPLICA al chofer de un Dodge Amarillo claro y oscuro, que el sábado llevó a pasear a la Playa y Country Club, a la familia de Silverio de la calle 23 núm. 417 esquina a 6 a que devuelva si se lo encontró una bolsita que se quedó olvidada, se la gratificará. G6 S4265 6 Junio.

# G7. Para las Damas

MANTON Manila lo cambio por pianola o automóvil pequeño, dando o recibiendo diferencia. Informes Teléfono A 8705. G7 26994 7 Junio.

PELUQUERA, PEINADORA Y MANICURE

Ofrece sus servicios exclusivamente a domicilio. Melenas: 40 centavos; Rizado "Marcel": 50 centavos; Manicure: 40 centavos; A: pie de Cejas: 40 centavos. Masaje con los productos "Boncilla". Será usted atendida con esmero y prontitud llamando al teléfono I-3523. G-3 26589 12 Jn.

MANTONES de Manila; mantillas, peinetas españolas; trajes típicos de todas naciones, pinturas, maquillajes para artistas de teatro y cine. Alquiler de disfraces para carnaval de todas clases y estilos, los alquila PILAR, Virtudes 28 entre Aguila y Amistad. Teléfono M-9392.

FUERA canas. Obtenga un hermoso color negro o castaño usando "La Favorita", tintura instantánea y vegetal, a base de Quina. Estuche: $1. De venta en boticas y sederías. Depósito: Peluquería PILAR. Virtudes 28. Teléfono M-9392.

CORTE de pelo a sus niños por expertos peluqueros, estilo americano y francés. Niños, 50 centavos. Niñas, modelo "Garzón. Niños "Juana de Arco", 50 centavos. Señoritas, 80 centavos. Peluquería PILAR, Virtudes 28. Teléfono M-9392.

PILAR. Peluquería de señoras y niños. Peinados $1; masajes 50 centavos; manicure 50 centavos; lavado de cabeza 50 centavos; teñido del cabello desde cinco pesos. Trenzas, moños postizos, cabello. Virtudes 28. Teléfono M-9392. G-7 24989 23 Jn.

EXCEMICIDA DE MADAME M. SENTOURE

Maravillosa pomada francesa infalible para eczemas, herpes, psoriasis, granos, úlceras, fístulas, etc. De venta en casa de Sarrá. Johnson. Taquechel, etc., Depósito: Máximo Gómez 412, botica. Teléfono A 3371. P 21896 7 junio.

DISTINGUIDAS señoras: el cabello corto da a la mujer un aspecto de eterna juventud y belleza; también fresco higiénico y saludable. Por tanto, tendré mucho honor en atender su aviso al A 4478. Garantizandole mis trabajos. Molina. G7 24625 22 Junio.

QUIROPEDISTA a domicilio. Llame teléfono M-2390. También se envían a domicilio Soportes (para pie defectuoso), cómodos, charolados, elegantes y Juaneteras de pelo entretejido, patente Tellez. G-7 25093 9 junio.

GAS, GAS, GAS. A-6547

Limpio cocinas y calentadores. Quito tizne agua y doy fuerza al gas. No mando aprendices; trabajo personal para garantía del servicio. E. Pochet. Villegas 40. A-6547. G-7 24175 10 junio.

# G9. Enseñanza

INGLES

Enseñado por profesora americana. Sorprendientes resultados en pocas semanas. El discípulo leerá, escribirá y hablará el inglés en breve tiempo. Lecciones a domicilio también. Miss Kapan. Teléfono A-7660. G-9 27034 9 Jul.

PROFESOR Valdés Goñi, 1a. y 2a. Enseñanza, clases a domicilio y colegios. También corresponsal, secretario, corrector de pruebas, sabe inglés. Referencias. Campanario 43, altos, Teléfono A 4153. G9 26942 14 Junio.

PROFESORA ALEX GONZALEZ

Completó su educación aprendiendo piano, mandolina, taquigrafía, mecanografía. Habla al teléfono A-0855. Gallano 70. Alumna matriculada en Música. Tiene gratis Pintura o Labores. G-9 26378 11 Jn.

PROFESORA tiene algunas horas disponibles para dar clase o conversación francés-inglés, a señoras o señoritas solamente. Tiene mejores referencias cubanas. Sírvanse llamar U 4273. G9 26629 12 Junio.

TENEDURIA de libros. Aritmética Mercantil. Asignaturas que hace cincuenta y seis años viene enseñando sin rival la Academia Nacional de Estudios Comerciales "Antigua de Arcas" Sol 56, altos. Teléfono A-8632. G9 26593 17 Junio.

TAQUIGRAFIA Pitman. En cuatro meses se garantiza su enseñanza en la Academia Nacional de Estudios Comerciales Antigua de Arcas "fundada hace cincuenta y seis años. Cuota mensual: cinco pesos. Sol 56, teléfono A 8632. G9 26594 17 Junio.

ACADEMIA DE BACHILLERATO Y COMERCIO

CLASES de todas las asignaturas del Bachillerato para Septiembre. Especialidad en Aritmética, Algebra, Geometría, Trigonometría y Física por profesor graduado, quince años de estudios superiores y ex-alumno, por oposición, de la Escuela de Topógrafos e Ingenieros Geógrafos de España.

QUIMICA, Historia Natural, Gramática, Preceptiva e Inglés, por profesores muy competentes y con mucha práctica.

EL EXITO de nuestros alumnos hasta ahora examinados, es la mejor garantía de nuestro método y del gran interés que ponemos en la enseñanza. Atendemos individualmente a todos y nadie puede decirnos que no ha podido comprender nuestras explicaciones. Mucha disciplina y mucho amor en la enseñanza. Ambos sexos.

COMERCIO, Aritmética Mercantil, Ortografía, mediante ejercicios combinados con explicación de reglas prácticas. Teneduría de Libros por los métodos más modernos a cargo de experto profesor mercantil: Partida doble, Industrial Bancaria, Agrícola, Agrícolo-Industrial (Ingenios), Administrativa, de Sindicatos, de Ferrocarriles, de Bancos de Emisión, etc.

EMPEDRADO 40, altos, entre Habana y Compostela. Teléfono M 9470. Los tranvías a la puerta. G9 26637 12 Junio.

LA GENTE bien debe saber tocar el piano. Danzones, fox, música popular y de salón, puede usted aprender a tocar en el piano sin perder tiempo en estudios pesados y difíciles. Enseñanza breve y agradable. Teléfono U-4656. Informes. G-9 26336 16 Jn.

MAESTRO NORMALISTA, acepta clases a domicilio, mediante módico precio, durante las vacaciones. Informes: de 8 y media a 11 a. m. Telf. A-4339. G-9 26900 6 Jn.

EXPERTO PROFESOR DE INGLES

Por un método incomparable. Sorprendentes resultados, en breves lecciones. Garantizo por escrito, que el discípulo leerá, traducirá, escribirá y hablará el inglés en pocas semanas. Clases a domicilio. Precio módico. Llame a Alvarado. A 2012 e I 7335. G9 26577 12 Junio.

SE SOLICITAN personas de ambos sexos que quieran ser mecanógrafas en un mes $5.00. Se les da clase de ortografía. Pagos adelantados: clases diurnas y nocturnas. San Miguel núm. 75. F25 S3413 6 junio.

PROFESORA francesa con título y referencias, dá clases de su idioma a domicilio. Prepara el bachillerato y enseña prácticamente a las personas que viajan. Da clases de sombreros. F2-2709. G-9 22908 10 junio.

AHORA

Se están formando nuevas clases colectivas del inglés a precios muy reducidos del verano. Hay clases por el día y por la noche. Profesores y profesoras expertos. También hay clases en Francés y Alemán.

INSTITUTO INTERNACIONAL DE IDIOMAS

Neptuno 30 altos. Entrada por Industria. G-9 25562 27 juulo.

ACADEMIA "ORBON"

INCORPORADA AL CONSERVATORIO

Clases de piano, solfeo y teoría en la Academia y particulares. Paz número 4, Santos Suárez, esquina a Enamorados. Telf. I 6690. G9 S3688 16 juulo.

GRAN ACADEMIA COMERCIAL DE IDIOMAS, TAQUIGRAFIA Y MECANOGRAFIA, UNICA PREMIADA EN EL CONCURSO PROFESIONAL CELEBRADO EL 28 DE MAYO DE 1922. COLEGIO ELEMENTAL Y SUPERIOR. DIRECTOR: LUIS B. CORRALES. LOMA DE LA IGLESIA DE J. DEL MONTE. TELEFONO I-2490. CLASES DE DIA Y DE NOCHE. INTERNOS. EN TODAS LAS LIBRERIAS Y EN ESTA ACADEMIA SE VENDE LA UNICA ARITMETICA MERCANTIL, PRACTICA, CON PROBLEMAS DE TENEDURIA DE LIBROS. MAS UTIL Y MAS BARATA QUE SE CONOCE. E 1768 Ind 1 ag.

Academia de inglés "ROBERTS"

MALECON 31

Clases nocturnas: seis pesos mensuales. Clases particulares por el día en la Academia y a domicilio. ¿Desea usted aprender pronto y bien el sistema inglés? Compre usted el METODO NOVISIMO ROBERTS, reconocido universalmente como el mejor de los métodos hasta la fecha publicados. Tercera edición pasta: $1.50. E-1043 ind. 5 my

CLASES INDIVIDUALES, DIA Y NOCHE

Teneduría, aritmética, caligrafía, redacción, todo $8.00 mensuales. Inglés, taquigrafía Pitman, mecanografía, ortografía, $8.00. Diploma y empleo final. Profesor Tizol. Belascoaín 195. Teléfono M-1803. G9 23993 19 junio.

PROFESORA graduada se ofrece para la enseñanza de teoría, solfeo y piano, por métodos modernos y rápidos. Da clases a domicilio o en su casa. Examina por Conservatorio. Precios módicos. Llamar al teléfono U 1434. G9 Cta. 18 Junio

APRENDA inglés: Vd. hablará y escribirá el idioma correctamente en 2 o 3 meses. Clases individuales o colectivas. También teneduría de libros y mecanografía. M 2558, Consulado 72, Mr Roberts. G9 25911 6 Junio.

PROFESORA graduada, Solfeo, Piano, Teneduría de Libros por partida doble, sistema analítico americano, llevando un juego completo de libros, Mecanografía y Contabilidad, explicaciones teórica práctica, examen otorgando diploma. Telf. I-5964. G-9 26221 15 Jn.

PROFESORA DE corte y costura, sistema "Martí". Se ofrece para dar clases en casa y a domicilio. Precios módicos. Telf. M-8555. G-9 25817 6 junio.

COLEGIO "SAN ELOY"

Primera Enseñanza, Preparatoria, Bachillerato, Idiomas, Carreras Especiales y Comercio. Se admiten internos, medio internos y externos. Primelles 20, Cerro. Habana. Teléfono I-6002. Pida prospectos. E-705 Indf 9 my.

PROFESORA DE SOLFEO

Teoría y Violín, corte y costura, corsets, sistema Martí, bordados en todas clases a mano y máquina, sombreros por figurín. Da clases en su casa y a domicilio. Tiene todos sus títulos. Telf. A-9725. G-9 S-4164 30 junio.

ACADEMIA PARRILLA

Profesora Caridad González garantizada la enseñanza, devolviendo el importe de su pago y gasto en mi academia si no cumplo lo que aquí voy a ofrecer, enseño corte, costuras de señoras, caballeros, menores; en corte y costura estoy al alcance de lo que usted desee; con mi enseñanza práctica en un mes cortará y coserá todas las costuras de su casa con la teoría para título dos meses, igual sombreros prácticos y con teoría, para títulos dos meses; fajas modernas, título si lo desean, cortar por maniquí; bordar a máquina y toda clase de labores a mano, igual medallones o cuadros frutas y sus moldes. Se hacen ramos de azahares, cestos, bandejas, toda clase de flores trabajos de lana japonesa; se pueden pintar desde cristal o lo que deseen; enseño a hacer armaduras de pantalla y forrarlas; clases en la Academia y a domicilio por correspondencia de todo. La pintura aurora al óleo, acuarela y escarcha: si desea la aguja, hacer dobladillo de ojo sin sacar hilo. Pida informes a S. Miguel 183, letra C. Teléfono U 2758. Aramburo y Soledad. Se vende el método Sistema Parrilla. G9 26233 7 Junio.

BAILES, WILLIAMS, M-3643

Aprenda cinco diferentes bailes-salón. Los que quiera: $10. Clases hasta dominarlos todos, clases piano. Al mes toca usted practica. Casa particular. "The Williams". M-3643 Ñ 21133 31 junio.

ACADEMIA PARRILLA

Corte, Costura, Corsés, Sombreros y finas labores manuales, clases a todas horas noche, de siete a nueve. Se dan clases a domicilio. Clases especiales para la temporada de vacaciones.

# TREINTA Y CUATRO DIPUTACIONES MANCOMUNADAS CONCERTARON EL EMPRESTITO DE 30 MILLONES

## ACTUALIDAD ESPAÑOLA

## EL RASGACIELOS BELLO

*Por RAFAEL SUAREZ SOLIS*

He escrito tres veces en esta sección sobre un tema que, iniciado hace meses, es aún actualidad española: el homenaje a la labor escolar del ilustre periodista español Luis Bello. Lo hice sin otra mira que la de anotar un hecho sugerido por una admirable crónica de Luis Araquistain. No me atreví, ni intenté siquiera, llevar el ánimo de los españoles de Cuba a figurar en la suscripción abierta en Madrid para regalarle a Bello una casa, un seguro refugio a su vida andariega de pedagogo sin aula, si es que las columnas de un periódico tan rico en informes y comentarios como "El Sol", de Madrid, no es una cátedra de primera, segunda y hasta superior enseñanza. Desde ahí educa y explica Luis Bello, con un estilo limpio, en la sintaxis y en la doctrina. Un curso lato y documentado de la realidad escolar española, que parece dado, más que para enseñar al vulgo que no sabe, a quien haya de remediar el sistema educacional, orientándole por modernas teorías en lo referente a la organización y los propósitos.

Data de años ya esta excursión singular de Bello, de escuela en escuela, de maestro en maestro; casi, también, de discípulo en discípulo, pues que a todos pregunta y con todos conversa en el afán de percibir hasta el último matiz de la labor provechosa realizada y de los errores cometidos por cada cual. Llega a más en sus paradas investigativas. También acude al informe negativo de los analfabetos, averiguando así qué razones de orden social y económico les han llevado a esa situación infamante y qué remedios precisa señalar para facilitar su extirpación del suelo nacional.

Alguna suspicacia, y hasta malquerencia, despertó en un principio esta salida del "Don Quijote de la Escuela"—como le llama agudamente Araquistain—entre los componedores oficiales que nunca acaban de arreglar oficialmente el grande y clásico entuerto de la enseñanza primaria en España. Con alguna razón se le temía, sin embargo, porque ésta parecía la ocasión menos oportuna para tales andanzas, que mucho habían tener de censuras. Es en el día cuando más, y al parecer con mejores intenciones, se dedica el Poder a cubrir las necesidades escolares de la infancia. Pero se ha visto a poco que Bello no emprendía una campaña de difamación y descrédito, simple satisfacción crítica de la que siempre anda el carácter individualista español necesitado. Bello se portó desde el primer momento como inspector, activo en el trabajo y pausado en el informe, útil y humano, justiciero y tolerante a un tiempo. No era la suya una locura "amarilla", ni siquiera, a la postre, una locura, como bien pronto hubo de reconocer el personal del Ministerio de Instrucción Pública, y ahora proclama el país en masa al adherirse al homenaje desde las sociedades obreras socialistas hasta las organizaciones escolares católicas, sin que faltase la simpatía manifestada del Gobierno.

Como digo, el hecho en sí, como gran emoción española, fué lo que traje a conocimiento de los que leen esta sección. Era un suceso bello y merecía divulgarse. Nada se pedía con esto en un sentido de contribución. Las "pequeñas" sociedades españolas, inspiradas en tan grandes intenciones, vienen a ser como colaboradores coincidentes del pensamiento de Luis Bello. Es quizás lo que encontró mejor el gran periodista en sus visitas a las escuelas lo que estos españoles de América han implantado en sus concejos respectivos. Lo que Bello pide para toda España es algo por el estilo de lo que estas sociedades ya le han dado. Donativo que une a lo transcendente una como lección ejemplar y experimentada. Tengo para mí que los españoles que tan noblemente se afanan desde América por contribuir a las mayores facilidades de educar a la infancia se impulsan desde un recuerdo doloroso. Palparon muchos, tal vez, el desamparo que da en la vida defenderla y defenderse sin las armas precisas de una elemental cultura, y persiguen el patriótico y altruísta propósito de evitar al mayor número posible de hermanos circunstancias de inferioridad que a ellos les acarreó desdichas y dolores infinitos. Son estos españoles, en la medida de su posibilidad y cultura, un poco cada cual "Quijote" a la manera admirable de Luis Bello.

Quise leerlo así en el rostro complacido de los comisionados de la sociedad de "Naturales del Concejo de Boal" cuando vinieron a decirme que ellos habían nombrado socio de honor a Luis Bello mucho antes de que se organizase su homenaje, el regalo de una casa, "algo más duradero que el endémico banquete", como pidió y está consiguiendo Araquistain. Era todo lo que podían hacer, respetando la letra de su reglamento, en favor de Bello. La "Agrupación Valdeorresa" luego, y más tarde la "Sociedad Collotense", particularmente, para no atentar contra prescripciones semejantes, han enviado algún dinero a la Asociación de la Prensa de Madrid, calle del Príncipe, número 12, que es donde funcionan las oficinas de la recaudación a ese efecto. Actitudes que estimé desligadas de toda sugerencia por mi parte, ya que no quiero animar a proyectos de recaudación que andan ahora siendo motivos de encontradas opiniones.

Pero he aquí que me veo en el caso de acoger una solicitud llegada hoy por cable. La firma don José Francos Rodríguez, presidente de la Asociación de la Prensa, de Madrid. Y dice: "Habiendo iniciado esta asociación una suscripción para donar a Luis Bello casa propia por su campaña periodística en pro de las escuelas españolas, agradeceríamosle apelase al patriotismo de los españoles residentes en esa república, invitándoles a sumarse al justísimo homenaje al gran periodista español". Viene dirigido el cablegrama al director del DIARIO DE LA MARINA.

No es, como se ve, un llamamiento a las sociedades españolas, aunque pudiera serlo, sino a los españoles simplemente. O totalmente, mejor. La suscripción andaba, según los últimos números de los periódicos recibidos, por sobre 55.000 pesetas. Cada ladrillo que se lleve a la obra ayuda a levantarla, haciéndola sobresalir de un nivel filantrópico que nunca parecerá, para anhelos semejantes, lo bastante eminente. Es un afán de cultura lo que se quiere premiar. Ello es: la base más sólida, la única verdadera, en que puede subirse el prestigio de una nación, como la española, de ilimitados designios.

Todo buen español debiera desear para la casa de Luis Bello unas proporciones éticas de rascacielos.

## PRIMO DE RIVERA SE DIRIGE AL SR. GABRIEL CAMPS

### El marqués de Estella encuentra muy interesante la obra "Isla de Pinos"

Con dirección al DIARIO DE LA MARINA, hemos recibido un B. L. M. del Marqués de Estella, a nuestro querido colaborador Don Gabriel Camps, que tenemos el mayor gusto de publicar, pues vemos en él la justa apreciación de una campaña en pró de los intereses públicos, sostenida en estas columnas, que ha trascendido al exterior mereciendo honrosos calificativos.

Hélo aquí:

El Presidente del Consejo de Ministros B. L. M. a Don Gabriel Camps, y se complace en darle las mas expresivas gracias por el envío del libro **"Isla de Pinos"**, que amablemente le ha dedicado, y que encuentra muy interesante. El Marqués de Estella aprovecha con gusto esta oportunidad para ofrecer a dicho señor las seguridades de su más distinguida consideración. Madrid, 16 de Mayo de 1928.

## AUTOMOVILES CIRCULADOS

Por las distintas Estaciones de Policía fueron circuladas hasta las seis y media de la tarde de ayer las chapas: autos números 3 y 9944; camiones 320 y 1812 y ómnibus 41089 de La Cuba.

## DE HACIENDA

**LA COMISION DE TRANSPORTE**

Para el viernes próximo a las 4 p. m. ha sido citada la Comisión Nacional de Transportes, para tratar de varios asuntos pendientes de resolución, entre los cuales figura, el de la Asociación de Automoviles, pidiendo la exención del pago del impuesto en el segundo semestre del año fiscal que finaliza en 30 de junio próximo; pretendiendo que el impuesto se cobre solamente por el mes de junio a los automóviles que se vendan en el referido mes.

## ESTE EMPRESTITO SERA EMPLEADO EN LA CONSTRUCCION DE UNA RED MUY AMPLIA DE CAMINOS VECINALES

### El gobierno trata de invitar a los industriales resineros a que se sindiquen dando a cada uno las participaciones que les correspondan y expone las bases de ese consorcio

### A PRESENCIA DEL REY SE INAUGURO EN MOLINA DE ARAGON EL MONUMENTO AL CAPITAN ARENAS

### Se ha concedido la medalla de oro de Ultramar al ministro del Uruguay, al Secretario del Trabajo del Salvador, al ministro de esa República y a los cónsules de Cuba, Uruguay y Bolivia

MADRID, junio 5. (UP) El pleno de treinta y cuatro diputaciones provinciales que constituyeron una mancomunidad, ha concertado con el Banco de Crédito Local un empréstito de trescientos millones de pesetas, al cinco por ciento de interés. Este empréstito se destinará a la construcción de una red de caminos vecinales.

**CONSORCIO RESINERO EN ESPAÑA**

MADRID, junio 5. (UP) El Gobierno ha facilitado una nota a la prensa, que tiende a evitar alarmas infundadas en los pueblos interesados en las explotaciones resineras.

Desmiente la nota que se pretenda establecer un monopolio industrial y explica que solo se trata de invitar a los industriales a que se sindiquen, dando a cada uno las participaciones que les correspondan.

Declara que las bases del consorcio que el Gobierno estudia y que quiere someter al ocntraste prudente de los pueblos interesados y a los industriales que no se inspiren en miras egoistas, son:

Primera: La mancomunidad entre los pueblos propietarios de montes, el Estado y los particulares que quieran hacerlo voluntariamente con el objeto de lograr una explotación técnica más completa.

Segunda: La sindicación de los industriales resineros que lo deseen:

Tercera: Un consorcio entre el sindicato resinero y la mancomunidad de propietarios de montes, con modalidades que garanticen una justa proporción en los beneficios respectivos correspondientes.

**MONUMENTO A UN HEROE**

MOLINA DE ARAGON, junio 5.—(UP) Apresencia del Rey Alfonso y con asistencia del marqués de Estella, general Berenguer, duque de Miranda, capitán ganeral de la región, y autoridades regionales, se ha inaugurado con gran solemnidad el monumento erigido a la memoria del capitán laureado Arenas, muerto durante la retirada de Monte Arruit.

**LA MEDALLA DE ORO DE ULTRAMAR**

MADRID, junio 5. (UP) La Junta del Comercio Español de Ultramar hizo entrega hoy al ministro del Uruguay de la Medalla de Oro de Ultramar.

También se ha concedido la Medalla de Ultramar al Secretario del Trabajo de Salvador al ministro y cónsul de la misma república en Madrid y a los cónsules de Cuba, Uruguay y Bolivia en España.

Por otra parte, la citada Junta de Comercio Español de Ultramar reunida en sesión a la que asistieron representantes de las Cámaras Españolas de Comercio de la Habana, de Buenos Aires, Montevideo, Nueva York, Valparaiso, México y otras, ha estudiado la organización de la Exposición del Libro Español en Buenos Aires y la preparación del Segundo Congreso de Comercio Español de Ultramar.

**EL AVIADOR GALLARZA A CADIZ**

SEVILLA junio 5. (UP) En el mismo sexquiplano Breguet que utilizó para el vuelo de Madrid a Manila, llegó hoy al aerodromo de Tablada, el aviador comandante Gallarza, conduciendo como pasajero al jefe de la base aérea teniente coronel Don Guillermo Delgado Brakenbury.

Más tarde marchó Gallarza en automóvil a Cádiz, a fin de reunirse con el capitán Ruiz de Alda, con quien inspeccionará el montaje de la aeronave en la que, en unión del comandante Franco, darán la vuelta al mundo.

**CORNILLE A GRANADA**

SEVILLA, junio 5. (UP) En el expreso de Garanad marchó hoy el señor Cornille, hacendista argentino y director del periódico "La Razón", de Buenos Aires, en compañía de su familia. El señor Cornille lleva una impresión gratítima de la Exposición Ibero Americana.

**SE LE QUEMA LA INDUSTRIA Y MUERE**

MADRID, junio 5. (UP) Un incendio, que alcanzó grandes proporciones ,ha destruido tres casas en la calle del Doctor Casares, en una de las cuales se encontraba establecida una industria que sufrió enormes pérdidas. Al tener conocimiento del desastre, el propietario de la industria, falleció de un colapso cardíaco.

**EXPOSICION CASTELLANA EN SANTANDER**

SANTANDER, junio 5. (UP) Se encuentran avanzadísimos los trabajos de la Exposición de Arte y Productos Castellanos que se inaugurará en el Sardinero, coincidiendo con la regata de yates Nueva York-Santander.

**PREPARANDO LA FIESTA DE LA RAZA**

CADIZ, junio 5. (UP) La Academia Hispano Americana ha comenzado a organizar la Fiesta de la Raza a la que pretende dar un extraordinario esplendor. Las repúblicas hispano-americanas estarán representadas por señoritas gaditanas y se afirma que el embajador de Cuba, Dr. Mario García Kohly, será el mantenedor en la fiesta literaria que se celebre.

**EL ESTUDIO DE LOS ARANCELES**

MADRID, junio 5. (U. P.) —Trabaja activamente la Sección de Aranceles del Consejo de la Economía Nacional. Existe el propósito de que la clasificación se pueda terminar antes de las vacaciones de verano, para que en el próximo otoño se fije los derechos del arancel.

Por otra parte, el Consejo de la Economía Nacional ha abierto una información pública sobre la crisis que motiva la superproducción de harinas y la necesidad de nivelar la producción y el consumo.

**OFICINA DEL TRABAJO EN MADRID**

BERLIN, Junio 5. SR.—Próximamente vendrá a esta capital el Ministro de Trabajo de España para tratar de la instalación en Madrid de una sucursal de la Oficina Internacional del Trabajo que tiene su asiento en Ginebra.

## Noticias de Jiménez e Iglesias

**MADRID, junio 5, (SR.) — La Dirección de Aeronáutica espera recibir de un momento a otro noticias directas de los aviadores capitanes Jiménez e Iglesias, hallándose dispuesta a enviar cuantos elementos necesiten para que el aparato quede en condiciones de volar, dándoles instrucciones directas sobre los planes futuros tan pronto pueda obtenerse una comunicación eficiente.**

## SUFRIO ROTURAS IMPORTANTES LA TUBERIA MAESTRA

### El departamento de Obras Públicas sigue administrando el acueducto de Gibara

El Honorable señor Presidente de la República, ha firmado un Decreto a propuesta del Secretario de Obras Públicas, dejando en suspenso cuanto se disponía en el Decreto número 2.381 de 9 de Febrero del corriente año, sobre la entrega al Municipio de Gibara, de la maquinaria y pertenencias del Acueducto de dicha ciudad, así como el abastecimiento de agua, debiendo por tanto continuar el Estado administrando el referido Acueducto.

Para mejorar el servicio, se ha encargado la dirección técnica y ejecución de los proyectos que se aprueben, al ingeniero Jefe del Distrito Local de Santiago de Cuba, quien presentará oportunamente el Plan de reorganización que estime necesario, ante la Secretaría de Obras Públicas.

**OBRAS DE REPARACION EN EL FARO "PUNTA GOBERNADORA"**

Por el Secretario del Ramo, se aprobó el proyecto de obras de reparación del Faro "Punta Gobernadora", situado en la punta de este nombre, a cuatro millas al Oeste de Bahía Honda.

Se ha dispuesto la subasta de esas obras para el día 14 del actual, la que se verificará en la oficina de la Sección de Personal, Contratos y Bienes y Suministros de la Secretaría de Obras Públicas.

**EL DR. CESPEDES, APROBO EL PROYECTO DE REPARACION DE ALGUNAS CALLES DE CIENFUEGOS**

Conocidos los informes favorables de los Departamentos técnicos, el doctor Céspedes aprobó los proyectos y presupuestos formulados por la Jefatura Local de Cienfuegos, para las obras de reparación de las calles Santa Cruz y Hourrutinier, que forman parte del Plan de Mejoras para el Tráfico urbano en la Perla del Sur.

**ASCIENDE A 15,500 HOMBRES EL PERSONAL QUE EMBLEA OBRAS PUBLICAS**

El Negociado de Personal, ha rendido un informe al Secretario del Ramo, participándole que se emplean en las distintas obras de la Secretaría de Obras Públicas, quince mil quinientos hombres, estando incluídos en esta cifra, los obreros de carácter especial que prestan servicios en la Carretera Central.

Se proyecta el inicio de algunas obras, a fin de dar empleo al mayor número posible de obreros. Más del setenta por ciento de la cifra mencionada son cubanos.

**SUFRIO ROTURAS DE CONSIDERACION UNA TUBERIA MAESTRA**

Con toda urgencia se están llevando a cabo los trabajos de reparación de la tubería maestra de 14 pulgadas, instalada en la calle de Figuras, entre Corrales y Gloria, la cual sufrió roturas de consideración.

Se ha dispuesto que los "Flussers" suministren agua a toda la zona afectada mientras duren los trabajos de reparación.

**RECEPCION DE OBRAS**

Han sido recibidas las obras ejecutadas en varias oficinas del edificio de la Audiencia; las de reparación de algunos edificios de la Estación Agronómica de Santiago de las Vegas.

También se recibieron las 21 farolas ornamentales que se instalaron en el Parque Monteagudo en el Vedado.

**LA DIVISION DE ALCANTARILLADO**

En la Jefatura de Despacho de la Secretaría de Obras Públicas se ha recibido el informe de la División de Alcantarillado de la Jefatura de la Ciudad, dando cuenta de los numerosos trabajos que está llevando a cabo en las calles y parques de la Ciudad

## "La Influencia de España en la Política Mundial Resulta Evidente".- Dijo Mussolini en el Senado

## COMIDILLA

**EL ANDANTE DEL ETER.—GOYA**

Admiro a Mussolini porque no descansa y porque gobierna siempre con los suyos y para los suyos. El italiano que no es fascista no tiene derecho a comer caliente ni a beber frío ni a dormir blando... No es prógimo pero se le dá contra una esquina como si lo fuese, pierde sus derechos a la ciudadanía romana y si dice que desciende de Rómulo y Remo, le echan una loba... Al fascista le provee el Estado de camiseta negra y jipi, le paga las medias suelas por una sola vez y ha derecho a que en todos los hogares le dén agua, sal, lumbre y un rincón junto a la **fanchula**... Se pué vivir!

Claro es que el que no descanse, acaba con la lengua fuera; pero esta condición no reza con Musolino, porque Musolino no se cansa nunca. Al que se cansa por deterioro físico o por miseria moral, le echa del fascismo a empujones, le arranca la camiseta y le abolla el jipi. Se mete en todo y con todos; sus deseos son órdenes con corneta y ¡ay del que vacile!...

Cuando Spalla tenía "en veremos" el campeonato de Europa frente a Uzcudún, se lo comunicó a Musolino y Musolino le contestó por telégrafo: **"Exijo un triunfo rápido"**. Spalla sabía lo que esto significaba, y en el primer rund le dió a Uzcudún una puñada por debajo del ombligo... El vasco cayó boca abajo con el **posternum** puesto a novenas. Se descalificó a Spalla, lo cual era despojarle de la ciudadanía romana y del derecho a ordeñar la loba de Rómulo y Remo; pero Uzcudún no consintió en una victoria de ombligo y siguió la pelea. Spalla fué vapuleado por el vasco y acabó hecho un pelele. Recibió este "parte": **Métase a cochero.**

Lo grande y lo chico afectan por igual a Mussolini. Ahora, vive de su ceño. Amparó a Nobile, le animó, le saludó a la romana, y no le bendijo **urbi et orbi** por no restarle "papel" al Padre Santo. El alma de Italia, se fué al Polo con el bravo general; todo se preparó para la victoria; pero no se contó con el fracaso. Para la derrota, una higa. Hace doce o catorce días que Nobile se ha perdido, y comienzan ahora a organizar el socorro.

La obstinación de Nobile contra los elementos, fué heróica y digna de Homero. Desde su salida tuvo el viento de uñas, y antes de emprender francamente la conquista del Polo, su globo estaba desencuadernado, desarticulado, abollado y flácido como bombín en francachela. Nobile, debió retroceder, reponerse, inflarse, erguirse, esperar mejores días y elementos menos asesinos; pero ¿y el ceño del Señor?... **Ave César, morituren te salutam!** Había que rememorar la salutación al César y había que morir a lo **gladiatore.** Nobile, embistió contra todo: contra las tinieblas, contra la nieve, contra el rayo... Hace de esto doce días y aun no se sabe si el vencido está en pie.

Buques, aeroplanos, hombres y perros, indagan por los alrededores del Polo... No preguntéis a las águilas: las águilas no osan volar contra el rayo y la ventisca, porque no tienen consigo y detrás de sí el espíritu de un pueblo... Nobile, alma de aventura, andante del éter, bohemio de lo eternamente azul, tú serás en la tierra y en los cielos. Dios de salve!

**Atanasio RIVERO.**

### AJILIMOJILI

Jorge Mañach ha publicado en un libro la conferencia con que exaltó la memoria incierta de Goya. Goya, acusado por la leyenda negra de homicida y de majagranjas, dió a cada edad lo suyo: fué turbulento en la mocedad, y en la vejez sedentario; y entre estos dos términos hombre bien chapado y de temple. Sus amoríos, amoríos fueron y de ahí no pasaron. Cuando las reinas se daban a la Guardia de Corps, no es mucho que las duquesas se dieran al Arte. Goya fué el artista de su tiempo. Reinó solo y se dejó querer. Entre Goya y don Ramón de la Cruz, metieron la majeza del pueblo en el arte y en la literatura, la vistieron de limpio y la dignificaron. Porque Goya pintó mengues y trasgos, se le llamó brujo...

Mariano Miguel, borró la **leyenda negra** con su contribución literaria a la memoria limpia de Goya; Jorge Mañach en su opúsculo, hizo primores. Su estilo sutil y penetrante se adentra en los espíritus colmándolos de delicadeza. Su prosa suave y apacible subyuga al lector y le apresa. Cuando el lector acaba de leer a Mañach, advierte que Mañach le tenía codo con codo. La crítica dura que se impone, irrita aunque enseñe; la crítica que se desliza, vence.

Mañach se desliza, y es tan fácil que se adelante a nuestra comprensión y hay que volver a empezar... Es oportuno decirle a Mañach que se tenga, que el lector va con él y que no es de caballeros echarle de la grupa.

Leer el Goya de Mañach, oir misa y comer carne, son tres cosas buenas dignas de un cura. El que tenga cuatro dedos de frente y no lea el Goya de Mañach, tendrá que dar cuenta a Dios de sus cuatro dedos.

Vale.

## LAS NUEVAS EMBAJADAS

MADRID, junio 5. SR.—Una declaración oficial hecha por el Ministerio de Estado se refiere a la elevación de categorías de las representaciones diplomáticas de España ante los Gobiernos de Cuba, Argentina y Chile, siendo dos de ellas obra del actual Gobierno. Entre otras consideraciones, se hace la siguiente: "El hecho es significativo por sí solo y sin atender momentáneamente otras derivaciones. Elevar la jerarquía de nuestra representación en países que avanzan notoriamente, es reconocer con orgullo progresivo el adelanto ajeno y es, por otra parte, colocarnos en condiciones de relación más íntima y más fecunda, porque la embajada tiene medios más amplios y puede colaborar mejor a los fines de aproximación con mejor intención.

## HABLARA ISABEL DE PALENCIA HOY A LAS 5 Y MEDIA

### Su primera conferencia versará sobre la mujer de nuestro tiempo en el amor y el dolor

La Institución Hispano-Cubana de Cultura anuncia para esta tarde la primera conferencia de la ilustre escritora española Isabel de Palencia.

Dicha conferencia tendrá lugar en "Martí", a las 5:30 de la tarde.

Y su tema será "La mujer de nuestro tiempo en el amor y en dolor".

El simple anuncio del tema que desarrollará la distinguida novelista andaluza en su conferencia de hoy, ha causado honda expectación.

Las damas, que constituyen un elevado porcentaje de los miembros de la Hispano-Cubana, esperan que Isabel de Palencia ha de decir cosas sumamente interesantes en su disertación de esta tarde.

Por deferencia especial de la Hispano-Cubana, podrán asistir a esta conferencia las alumnas de la Escuela Normal, para quienes se han reservado todas las localidades de

## FINCA ASALTADA AYER EN SANTA M. DEL ROSARIO

El agente de la policía provincial en Santa María del Rosario, señor Casimiro Ruiz, le informó por telégrafo al gobernador Ruiz que ayer de madrugada una banda de foragidos asaltó la finca del señor Néstor Agramonte, ubicada en ese término, no pudiendo consumar sus planes por haber sido sorprendidos por el dueño de la casa en los momentos en que se disponían a iniciar sus operaciones.

Los ladrones al verse sorprendidos, se dieron a la fuga en un automóvil que dejaron de exprofeso en la carretera.

El agente Ruiz cree que esa banda de malhechores procede de la capital teniendo contacto con elementos maleantes que residen en Santa María del Rosario y que, en evitación de hechos como el que ocurrió en aquella localidad, deben ser sometidas a una estrecha vigilancia las máquinas que, a deshoras de la noche, circulen por la carretera.

## EL MAGISTERIO Y EL CLERO SERAN COLABORADORES PARA LA SALVACION DE ESPAÑA, SEGUN NUEVOS PLANES

### Proyecto de creación de casa-habitación para el maestro en todas las escuelas. escuelas normales donde haya alumnos internos en las que sólo se enseñe pedagogía y religión

### LA ACADEMIA DE CIENCIAS DA GRACIAS A SANCHEZ TOCA POR EL REGALO DE SU BIBLIOTECA

### Interesante nota publicada por el ministro de Gracia y Justicia respecto al movimiento favorable de opinión para declarar funcionarios públicos a los abogados

ROMA, Junio 5. UP.—Mussolini ha pronunciado hoy en el Senado un discurso en que ha pasado revista a la política internacional.

Al llegar en su peroración el turno a España encomió el acercamiento hispano-italiano y los progresos de la nación española, terminando sus palabras de esta manera:

"La influencia de España en la política mundial, tanto en lo económico como en lo espiritual, es evidente. El problema español en Marruecos ha sido resuelto brillantemente por el General Primo de Rivera. El despertar espiritual de España es una cosa muy cierta".

**HABRA HABITACIONES PARA EL MAESTRO EN TODAS LAS ESCUELAS DE ESPAÑA**

BADAJOZ, Junio 5. UP.—El director de primera enseñanza ha hecho declaraciones optimistas en esta ciudad, diciendo que confía en la salvación de España, a cuya salvación colaborarán el magisterio y el clero, para lo cual el citado funcionario se propone llevar a cabo un plan para la intervención post-escolar de los maestros y sacerdotes.

Proyecta también dotar a cada pueblo de una casa habitación para el maestro en el local de la escuela, e instalar escuelas normales, con un régimen análogo a los seminarios, donde haya alumnos internados, en las que reciban enseñanza exclusivamente pedagógica y religiosa.

**LA BIBLIOTECA DE SANCHEZ DE TOCA**

MADRID, Junio 5. UP.—La Academia de Ciencias ha publicado una nota dando las gracias al ex-ministro Don Joaquín Sánchez de Toca por la donación que le ha hecho de su biblioteca, anunciando que dará el nombre del donante a la instalación de la misma dentro de la citada corporación.

**EL DUQUE DE LOS ABRUZZOS REGRESO A ITALIA**

MADRID, Junio 5. UP.—El rey Alfonso ha nombrado caballero hijodalgo de la nobleza de Madrid al duque de los Abruzzos, a quien entregó, antes de que marchara de esta capital, una artística copia de la partida bautismal que aparece inscripta en los archivos del Palacio Real del referido hijo de Don Amadeo de Saboya.

El duque de los Abruzzos ha llegado ya a Barcelona, comunicando al Rey Alfonso que descendió en Reus para visitar el Monasterio de Poblet, trasladándose luego a Sitges.

En Barcelona embarcó esta noche en el vapor "Julio César", para Génova, Italia.

**LOS ABOGADOS, FUNCIONARIOS PUBLICOS EN ESPAÑA**

MADRID, Junio 5. UP.—El ministro de Gracia y Justicia ha dado una interesantísima nota acerca del movimiento que se ha iniciado, y que desde luego puede decirse que es de la completa satisfacción del Gobierno, para declarar funcionarios públicos a los abogados. Dice así la nota:

"Son varios los periódicos que discuten estos días la cuestión de si los abogados deben o no ser considerados como funcionarios públicos, y al hacerlo parecen atribuir al ministro de Gracia y Justicia iniciativa en el asunto, atendiendo a los informes que sobre éstos ha tenido aquél de determinados colegios de abogados.

"Al ministro, que no tiene formado juicio sobre la cuestión planteada, le interesa hacer constar que no es suya la iniciativa. El Colegio de Abogados de Sevilla dirigió al ministro una exposición solicitando—claro es que limitada a determinada circunstancia—la declaración que se discute.

"Apenas se hizo pública la noticia, otros Colegios telegrafiaron al ministro protestando contra aquel propósito, y el ministro, advirtiendo la diversidad de pareceres entre los interesados, decidió pedir informes sobre la solicitud del de Sevilla a todos los Colegios de Abogados de España para resolver después lo procedente.

## PLAZOS DE 45 Y 60 DIAS PARA EL COBRO DEL IMPUESTO VIGENTE POR CONCEPTO DE TRANSPORTE TERRESTRE

### El cobro del mencionado impuesto comenzará el día primero del mes de agosto próximo.—Texto de la resolución dictada por el secretario de Hacienda, tratando del referido asunto

El Secretario de Hacienda ha dictado la adjunta resolución referente al cobro del impuesto por concepto de transporte:

Visto el decreto presidencial número 665, fecha 18 de Mayo de 1926, respecto a fijar el plazo para el cobro del impuesto referido; en uso de las facultades que como Secretario de Hacienda me están conferidas,

RESUELVO:

Que en el plazo de 45 días hábiles para el cobro sin recargo alguno del citado impuesto, a los vehículos de las clases A, B, C, D y Servicios Especiales, dé comienzo en todos los términos municipales de la República, el día 2 del mes de Julio próximo, terminando a las cinco p. m. del día 22 de Agosto próximo venidero.

Que el plazo de 60 días hábiles para el cobro del referido impuesto a los vehículos de la clase "E", (Carretas para Caña y otros productos agrícolas), dé comienzo el día primero de Agosto próximo, terminando a las 5 p. m. del día 11 de Octubre próximo.

Que los señores contribuyentes, queden advertidos por este medio, de que transcurridos dichos plazos voluntarios, los que no hayan efectuado el pago incurrirán en el recargo del 10 por ciento, aplicándoseles los procedimientos que establecen los párrafos cuarto y quinto del artículo 10 del Reglamento de Transportes Terrestres.

Que la expedición de chapa temporal queda en suspenso desde el día 2 de Julio al 22 de Agosto, que es la duración del plazo voluntario para los vehículos a quienes se aplica.

Llamar la atención de los contribuyentes del impuesto de Transporte Terrestre para toda clase de vehículos, respecto a lo que determina la instrucción número 55 de esta Secretaría y Decreto Presidencial número 1842, en cuanto a la justificación de baja que ha de ser solicitada, en tiempo oportuno; y por tanto, que todo el que posea un vehículo que no haya sido inscripto en el ejercicio de 1927-1928 o en anteriores, debe solicitar su baja en lo que resta del actual ejercicio hasta el 30 de Junio, con la advertencia de que si no se ilena en tiempo ese requisito, no podrán disfrutar del beneficio de media cuota los que no siendo nuevos se pretendan inscribir en el segundo semestre de 192811029.

Los señores Alcaldes Municipales y demás personal de las administraciones municipales, que los mismos designen, cuidarán de adoptar las medidas procedentes para atender al cobro del impuesto con eficiencia y comodidad para el contribuyente, quedando encargados del cumplimiento de lo que por el presente se dispone.

Habana, Junio 1º de 1928. — **Santiago Gutiérrez de Celis,** Secretario de Hacienda.

*Nuestro Servicio de Mensajeros en los Anuncios Clasificados*

**Ahorre tiempo y trabajo.**

**Desde su propia casa o desde su trabajo llame a cualquiera de los números.**

**A-3333 ó A-1014**

**cuando necesite alquilar o vender su casa, comprar o vender cualquier objeto o solicitar servicios de empleados, criados, etc.**

**Usted puede dictar su anuncio por teléfono a una de nuestras empleadas o pedir que se le envíe un Mensajero.**

**El DIARIO DE LA MARINA es el único periódico que ofrece éste cómodo servicio en favor de sus clientes.**

M.E.C.D. 2016