SECCION 1ª

TIEMPO PARA HOY
Brisote.—Iguales temperaturas.
Nublado.

# DIARIO DE LA MARINA

EDICION DE LA MAÑANA
INFORMACION CABLEGRAFICA MUNDIAL
POR NUESTROS HILOS DIRECTOS

SECCION 1ª

AÑO XCVI.—No. 95. Acogido a la Franquicia Postal LA HABANA, MIERCOLES, 4 DE ABRIL DE 1928.—SAN ISIDORO, OBISPO, Y SANTA CLOTILDE, MARTIR. El Periódico más antiguo de Cuba EJEMPLAR 5 CENTAVOS

## SERA EL LUNES LA SUBASTA PARA CONSTRUCCION DE UN PABELLON DISPENSARIO EN EL "MERCEDES"

Progresan notablemente las obras de reparación de calles, aceras y parques en esta capital. El químico bacteriólogo del acueducto informa que el agua que se bebe es buena

## 25 NIÑOS ESTAN EN LA CARCEL DE LA HABANA

Se encuentran en promiscuidad horrible con los viejos maestros en crímenes

En la mañana de ayer estuvo en la Secretaría de Gobernación el Alcaide de la Cárcel de la Habana, coronel Chapelli, conferenciando con el comandante Zayas Bazán de diversos asuntos. Uno—especialmente—en el que tanto él como dicha autoridad gubernativa están actuando con plausoso gesto, es muy justo: se trata de procurar un aislamiento adecuado a unos veinticinco niños, delincuentes y condenados por los jueces correccionales que viven en aquel penal, mientras extinguen allí sus condenas, en una promiscuidad peligrosa y horrenda, con viejos maestros del crimen.

—La cárcel es así, nos decía el coronel Chapellí. No disponemos de espacio suficiente para tratar a unos y otros como merecen. Todos los esfuerzos que realizamos por separar a los niños, jovencitos impúberes que han delinquido, resultan vanos mientras no tengamos local. El Secretario de Gobernación constantemente se ocupa de esto y yo hago lo que puedo, dentro de aquellas condiciones. Cuando la cárcel se traslade al Castillo del Príncipe, se podrán aislar convenientemente.

El citado funcionario garantizó a los repórters que el vivac permanecerá en aquel lugar cuando el traslado de la cárcel se efectúe. De suerte que el Municipio de la Habana podrá recuperar la posesión de su viejo inmueble fundado por el general Tacón y cuya pertenencia constantemente ha reclamado.

### LABOR DE LA POLICIA DE OBRAS PUBLICAS

Adelantan las obras para el alumbrado ornamental de la Avenida de los presidentes

El lunes, 3 del corriente, a las diez de la mañana, se celebrará en el Negociado de Construcciones Civiles y Militares de la Secretaría de Obras Públicas, el acto de la subasta para las obras de construcción de un pabellón en el Hospital Mercedes, de esta capital, destinado a Dispensario de Enfermedades de la piel y sífilis, de acuerdo con el proyecto y pliego de condiciones aprobados por el Dr. Carlos Miguel de Céspedes.

Este pabellón, que se construirá dentro de los preceptos higiénicos modernos, será un edificio rectangular, de una sola planta de azotea, y constará de los siguientes Departamentos: sala de espera, sala de conferencia y proyecciones, sala de Fisioterapia, laboratorio, cámara oscura, biblioteca, servicios sanitarios, sala de exámen de enfermso, y sala de inyecciones y curaciones.

**Los trabajos que realiza la Sección de Policía de Obras Públicas.**— Ha sido elevado al Secretario de Obras Públicas, el parte de los trabajos realizados durante la pasada semana por la Sección de Policía del Departamento, en el que se consignan entre otros los siguientes datos:

En la expresada semana se recibieron 303 multas: 10 por desperdicios de agua y 93 por infracciones del Reglamento para la limpieza de la ciudad; fueron notificadas 331 multas; 23 por desperdicios de agua y 368 por infracciones del citado Reglamento, habiéndose cobrado 218 multas: 6 por desperdicios de agua, con importe de $35.00 y 213 por infracciones del Reglamento en cuestión, con importe de $325.00, o sea, un total de $360.00, por ambos conceptos.

Para su debida tramitación fueron cursadas 21 multas a distintas dependencias del Estado.

**La reparación de calles, aceras y parques.**—Por el Negociado de Calles y Parques de la Jefatura de la Ciudad, se ha rendido informe al Secretario del Ramo, comunicándole que se están llevando a cabo trabajos de construcción y reconstrucción de pavimentos, en: Compostela, entre Luz y Acosta; Tenerife 35; San José, de Manrique a Campanario; Virtudes, de Lealtad a Escobar; Belascoain entre Neptuno y San Miguel; 25, de 6 a 8; E. de 23 a 25; reparación de cortes de pavimentos en 10 de Octubre, Víbora y Batista, Cerro y Jesús del Monte.

Igualmente se consigna el progreso en que se encuentran las obras que se vienen realizando en cuanto al alumbrado ornamental en la Ave. de los Presidentes, trabajos de embellecimiento en la Universidad de la

Continúa en la página VEINTIUNA

### NO HUBO ACUERDO POLACO-LITUANO

KOENIGSBERG, Abril 3. (SR).—Al clausurarse la conferencia polaco-lituana, aunque no pudo llegarse a ningún acuerdo definitivo, nombráronse tres comisiones que se reunirán en Varsovia, Kovno y Berlín para estudiar aisladamente los asuntos más importantes. Parece asegurado que ambas naciones firmen un pacto de no agresión inmediatamente.

## CUARENTA Y CINCO ESTUDIANTES SERAN JUZGADOS EN CONSEJO DE DISCIPLINA POR FIRMAR UN ESCRITO

El doctor Chou Lou, rector de la Universidad de Cantón, visitó ayer tarde nuestro primer centro docente. — Una gentilidad de la facultad de Ciencias de Buenos Aires

**Consejo de Disciplina.**—A tenor de lo que oportunamente publicamos referente a una "Hoja Universitaria" que circuló el día 15 del pasado mes en el Alma Mater han sido sometidos Consejo de Disciplina General los cuarenta y cinco firmantes de la misma, cuyos nombres son: Jorge Caballero Rojo; José A. Laje; Fermin Fernández Giquel; Miguel Carrera; Enrique Finlay; Mario Arnoldson; Augusto Usátegui; Gustavo G. Mendive; Manuel Cotoño; René Martínez; Juan de Miguel; Manuel Peláez; Martín Lliraldi; Andrés Alonso; Jorge L. Rojas; Miguel Carrera, Jr.; Guillermo Carranza; Antonio López Fernández; Vitalio Ruiz Gómez; Narciso Onetti; Pedro Suárez Rivas; Andrés Garay; Gilfredo Ortiz; Julio César Fernández; Felipe Fuentes Fernández; Alvaro Ledón; Orlando Fraga; José Soler y Lezama; José D. Soler y Azcó; Luis René Martínez Quintero; B. Tellez; Carlos Solomon; Teodosio Montalván Mugica; Ignacio López Piñón; Armando J. Montero; Eustaquio Castro; Armando Agramonte; Segundo Alvarez Alfonso; Miguel Angel Pérez; R. Herrera; José Piedra; Angel Garcia; Eduardo Martín; A. Solaun; Nicolás Pérez Fernández; los que serán citados para que comparezcan el próximo lunes a las dos p. m. en el Salón de Profesores del Departamento de Química.

**Visita del Rector de Cantón.**—Ayer tarde—sin previo aviso—se personó en la Universidad de la Habana el doctor Chou Lou, Rector de la de Cantón, con objeto de saludar al doctor Octavio Averhoff, en momentos de hallarse ausente.

El doctor Chou Lou recorrió distintos departamentos de nuestro primer centro docente y dejó su tarjeta al doctor Averhoff, a quien se propone visitar en la mañana de hoy, para obtener de él informes varios sobre el funcionamiento y organización docente del Alma Mater.

**Homenaje al doctor Martínez Prieto.**—El Presidente de la Junta Directiva del Colegio de Arquitectos de la Habana, doctor Navarrete, nos manifestó ayer que el homenaje iniciado por los compañeros del nuevo Decano de Letras y Ciencias, doctor José R. Martínez Prieto, y al que se siguen recibiendo adhesiones en la Secretaría del Colegio de Arquitectos de los señores Profesores de dicha Facultad y demás compañeros del homenajeado, se efectuará el viernes 13 del actual en la sede de los Arquitectos.

A este banquete homenaje asistirán como invitados de honor los otros dos señores Decanos y Rector de la Universidad de la Habana, doctores Solano Ramos, de Medicina, y Ricardo Dolz de Derecho, y Octavio Averhoff.

**Claustro de Derecho.**—En su última reunión la Facultad de Derecho acordó:

Designar, a propueta del Profesor Titular doctor Oscar García Montes, encargado de la clase de Hacienda Pública al auxiliar doctor José M. Pérez Cubillas.

Nombrar una comisión integrada por los profesores Zamora, Mañas y Concheso para que se estudien las peticiones de varios alumnos sobre asignaturas tenidas por incompatibles e informen lo procedente en cada caso particular.

Resolver la consulta elevada por los Profesores que forman el Tribunal para la adjudicación del Premio "Doctor Carlos Aguirre", de trescientos pesos, instituído por el doctor Orestes Ferrara, sobre interpretación pertinente a la base quinta de la respectiva convocatoria.

Felicitar al doctor Francisco Carrera Justiz por su elección para la presidencia de la Caja de Pensiones y Jubilaciones de Obreros Ferroviarios y Tranviarios, al tiempo que se contesta a su atento escrito en que da las gracias a los compañeros de su Facultad por la cariñosa cooperación que les debe por dicha designación.

Nombrar, para substituto del doctor Dorta, durante los dos meses que durará su ausencia en el desempeño de la Misión que le ha confiado el Gobierno de la República, al doctor Pedro Cué Abreu, Miembro del Consejo Unico de Disciplina Universitario.

**Envío de la Universidad de Buenos Aires.**—Ayer recibió el doctor Averhoff, de la Facultad de Ciencias Económicas de la Faculta de Buenos Aires, los Reglamentos, planes de enseñanza y programas de las asignaturas que en ella se cursan, cablegráficamente pedidos para esa valiosa gentileza por el doctor Laurentino Olascoaga, Ministro de la República Argentina en Cuba, a quien ya la Universidad de la Habana debe otras finezas igualmente gentiles y espontáneas, a las que el doctor Averhoff corresponde con sendos escritos de reconocimiento en nombre del Alma Mater.

### CAMARA DE REPRESENTANTES

## *Síntesis del Mensaje que Todavía no ha Sido Leído en el Congreso*

Comienza expresando que la situación actual de la República continúa estando influenciada por una gran depresión económica, originada, principalmente, en la grave crisis que, desde hace años, viene experimentando el azúcar, nuestra fuente principal de riqueza.

Agrega que el Gobierno se ha esforzado en llevar a la práctica las medidas que la experiencia y el más cuidadoso estudio han venido aconsejando, y, al mismo tiempo, se ha interesado en usar el instrumento, representado por la Ley de Defensa del Azúcar de 4 de Octubre de 1927, para atacar en todas las formas y de manera efectiva el grave problema que la industria azucarera ofrece en la hora actual.

"Los resultados obtenidos, aunque aparentemente no responden al deseo de los más optimistas—dice después—es forzoso reconocer que representan un positivo beneficio para dicha industria."

Reconoce en el mensaje que es opinión unánime de los hombres más experimentados del mundo, en esta rama de las actividades industriales, que de no haber sido por la sabia política desarrollada por el Gobierno de Cuba, la industria mundial del azúcar, y en particular la cubana, estarían en franca bancarrota.

Además, por virtud de los esfuerzos y enormes sacrificios realizados hasta estos momentos, principalmente por Cuba—sigue diciendo el Ejecutivo—es obvio que se han sentado las bases para una defensa más racional y mejor de la primera industria nacional.

El Ejecutivo tiene la seguridad de que no se ha trabajado en vano y que un porvenir mejor para dicha industria se aproxima.

Y añade:

"Por otra parte también parece que la experiencia nos aconseja, con caracteres de conclusiones definitivas, que el período de las medidas drásticas—como la restricción de la producción—ha pasado y que se avecinan épocas en que serán otras las medidas que deban ponerse en vigor."

El Gobierno está empeñado en estos momentos en poner en movimiento todos los recursos efectivos de la Nación, a fin de atacar en su base la mono-producción que desde tiempo inmemorial aqueja a la República, logrando diversificar las fuentes de la producción nacional; con lo cual se suprimirá de una vez el peligro de las crisis frecuentes que vienen experimentándose.

**Secretaría de Estado.** — Da cuenta el Mensaje de la Segunda Conferencia de Migración y a la Sexta Panamericana celebradas en la Habana; al V Congreso Panamericano del Niño y dice que el acta final de la Sexta Conferencia Panamericana ha sido enviada a todos los Gobiernos interesados. Dice que la recaudación consular de Marzo a Noviembre asciende a la cantidad de $1.055.406.27.

Habla del concurso prestado a la Unión de Fabricantes de Tabacos y Cigarros a fin de defender la apreciada industria. Enumera las distintas invitaciones hechas al Gobierno para que concurra a diversas exposiciones. Cita la propaganda de publicidad y prensa que realizan los consulados en beneficio de la República. Dice que el movimiento de entradas y salidas de pasajeros hasta el 15 de Marzo asciende a 4.504 entradas y salidas 4,178. Pasaportes 813. Certificados de nacionalidades 1,100. Cartas de naturalización 228.

**Secretaría de Justicia.**—Solicita aumento del personal en el Tribunal Supremó y creación de dos salas en la Auidencia de la Habana. Una para lo Civil y otra para lo Contencioso Administrativo. Para la de Santa Clara, aumento de tres magistrados y para las de Matanzas y Camagüey aumento de plazas de escribientes. Dos plazas de Fiscales de Partido para la Audiencia de la Habana y una para cada Audiencia de la provincia.

**Secretaría de Hacienda.** —Por Rentas de Presupuestos se han recaudado desde Julio de 1927 a Febrero de 1928, $52.401.071.48.

Y del mismo modo por el Fondo Especial de Obras Públicas: $11.729,143.03.

El movimiento de fondos en la Tesorería General desde 1 de Septiembre de 1927 hasta 29 de Febrero de 1928 arrojó la suma de $38.729,652.80 de INGRESOS.

De $41.418.767.32 de EGRESOS en el mismo período.

**Obras Públicas.**— El importe total de los pagos realizados por este Departamento han sido de $11.496,308.27.

Asisten a las escuelas 449,478 niños.

Y a las escuelas privadas 31.949 niños.

**Sanidad y Beneficencia.**—Continúa siendo excelente el período sanitario de la República. Desde hace más de un año no se ha registrado epidemia alguna.

Señala al Congreso la necesidad de votar créditos para la construcción de nuevos hospitales y da cuenta de los que actualmente se construyen para niños y tuberculosos.

**Gobernación, Agricultura y Comunicaciones.**— En Gobernación se detallan la persecución de los vicios, que han disminuído, la atención de las cárceles y del Presidio, la manutención de presos, la instalación de nuevos aparatos en los Departamentos de Identificación y Laboratorios.

En Agricultura se analizan los progresos realizados en la atención de los medios agrícolas, la vigilancia de granjas-escuelas, las experimentaciones realizadas en los campos, el estímulo para la cría y recría de ganados y el celo con que el Departamento comienza a mirar la industria avícola.

En Comunicaciones, el Ejecutivo señala los servicios telefónicos inaugurados recientemente entre Cuba, países de la América y Europa.

Se detallan las más importantes reparaciones de líneas telefónicas y telegráficas, el establecimiento de nuevas sucursales de Correos y las mejoras en los servicios de correspondencia por mediación de aeroplanos entre los Estados Unidos y Cuba.

## LA SECRETARIA DE ESTADO OFRECIO ANOCHE UN SUNTUOSO BANQUETE A LOS DELEGADOS DE LA CONFERENCIA

Tanto en su exterior como interiormente, el edificio de la Secretaría de Estado se hallaba bellamente iluminado. En la terraza del edificio se sirvieron café y licores

### DOS SEÑORITAS CANTARON BELLAS COMPOSICIONES

No se pronunciaron brindis, pero hubo sí palabras de elogio para la Secretaría de Estado

Se llevó a cabo ayer noche a las nueve, el banquete que el señor Secretario de Estado Dr. Rafael Martínez Ortiz, ofreció a los Delegados de las distintas naciones que se encuentran en esta ciudad con motivo de la Conferencia Internacional de Inmigración y Emigración.

Este acto, que resultó sencillamente espléndido y brillante, tuvo lugar en el gran salón de recepciones en el segundo piso del edificio de la Concillería.

Todo la Secretaría se hallaba profusamente iluminada por la parte exterior y en su interior. La gran escalera que conduce al segundo piso lucía bellos y alegres adornos florales.

La mesa, donde tomaron asiento los señores invitados estaba elegantísimamente dispuesta y adoptaba caprichosamente la forma de un T doble. Las diferentes copas de distintos colores y tamaños y las flores que se colocaron en el blanco mantel, la hacía lucir bellamente.

Se sirvió la comida que duró hasta cerca de las diez de la noche, pasando los invitados a la hermosa terraza que da frente a la bahía, lugar donde en varias mesas allí dispuestas al efecto, se sirvieron a los comensales el café, y los licores.

La terraza lucía plenamente iluminada "a giorno".

Además, flameaban las diferentes banderas de las naciones que integran la Conferencia de Inmigración.

La Banda Municipal y la fina orquesta de Vicente Lanz, amenizaron el acto durante su celebración, ejecutándose también varios numeros de canto por dos distinguidas señoritas habaneras, Luisa Morales e Isabelita Elias, quienes cantaron varias canciones cubanas de verdadero sabor criollo. Ambas cantantes fueron muy aplaudidas y felicitadas.

El menú estuvo a cargo de las cocinas del Hotel Plaza.

Como se está observando desde ha-

Continúa en la página VEINTIUNA

## LA CAPILLA DE LOS P.P. PAULES A LA MILAGROSA

Un grupo de damas y señoritas ha organizado un festival a fin de recaudar fondos

Los PP. Paules han levantado un templo, después de muchos sacrificios en el nuevo reparto de Santos Suárez, en la esquina que forman las calles de Paz y Santos Suárez en un lugar tan cómodo para el visitante que el tranvía y las guaguas, incluso la guagua omnibus, dejan al que visita la linda capilla de la Milagrosa en la misma entrada.

Los celosos sacerdotes con heroicos esfuerzos y con las limosnas de las almas que se han dado cuenta del bien que se hace con la nueva capilla, han podido pagar parte de los trabajos; pero aún les queda gran parte que pagar, por eso un grupo de entusiastas señoras y señoritas han organizado un gran beneficio en favor de la capilla.

Este grupo lo forman la prestigiosa y culta señorita Consuelo Sabí, hoy actual presidenta de las antiguas alumnas del Colegio del Angel de la Guarda, conocido por el colegio de Mariana Sola. la señorita Teresa Vila de Fernández, y las señoritas Carmen Rivas, María Luisa Piñera, Alicia Idraso y Juanita León.

Ellas han organizado una fiesta digna para el 10 de Abril en el teatro Tosca, en la Víbora, a las ocho y media de la noche.

No hay más que leer el programa para convencerse de la hermosa fiesta que se avecina.

Películas escogidas, recitaciones por el insigne poeta Sánchez Galarraga, la interesante comedia "La media naranja" y un gran concierto de violines y piano.

## TRES MUERTOS Y DOS HERIDOS MUY GRAVES AL CHOCAR UN AUTOMOVIL CON UN TREN EN JAMAICA, YATERAS

Los esfuerzos que hizo el chauffeur del auto para detener la marcha del vehículo fueron inútiles y aquél fué a embestir contra el tren. Los cadáveres quedaron totalmente destrozados

GUANTANAMO, abril 3. DIARIO. Habana.—La vecina villa del Jamaica cabecera del término municipal de Yateras, sufrió hoy una dura consternación al ocurrir un trágico choque entre una máquina automóvil y una locomotora del ferrocarril de Guantánamo que venía arrastrando unos carros.

El fatal accidente ocurrió en el crucero del ferrocarril situado a un kilómetro del central Isabel, propiedad de la Guantánamo Sugar Company.

Guiaba el automóvil el joven Cuchungo Escribá, hijo del conocido vecino de aquella villa señor Escribá.

Y llevaba como pasajeros al señor Miguel Reyes, vecino de Felicidad de Yateras, a otro individuo que no ha podido identificarse y a la señora Altagracia Gainza de Toledano, vecina del propio central Isabel.

Según versiones de los chaufferes que en número considerable corrieron con sus máquinas al trágico lugar, era imposible dominar la máquina al cruzar el tren y el desventurado chauffeur aunque retrancando y dejando huellas a más de treinta metros de distancia del crucero fué a dar contra el convoy siendo alcanzado por el tren que mató a los tres pasajeros destrozándolos completamente, cercenándole un brazo a Escribá y arrancándole otro brazo por su base al machacante.

El espectáculo fué terrible y al constituirse las autoridades con el recto juez de Yateras doctor José Grave de Peralta hubo que extraer los pedazos de los cadáveres de entre las ruedas del tren de carga.

El chauffeur y su machacante fueron trasladados inmediatamente al hospital de Guantánamo en la ambulancia de esta Alcaldía.

Iba como maquinista del tren el experto mecánico señor Hardy y como conductor el viejo y conocido empleado del ferrocarril de Guantánamo, señor Miguel Pérez, ambos de un historial limpio y considerados como empleados probos y de primera por la empresa, los que fueron detenidos por todo el tiempo que marca la Ley.

También fueron detenidos el fogonero y retranqueros del tren

EL CORRESPONSAL.

### Imitan el ejemplo del gobierno de Cuba

**BUDAPEST, abril 3, (SR.)ü Siguiendo el ejemplo de lo hecho en Cuba recientemente con el árbol de la confraternidad panamericana en la Plaza de la Libertad de esta capital se erigirá una colina formada con tierra de lugares históricos húngaros, sobre la cual flameará constantemente la bandera nacional. Para tal propósito todos los municipios del país enviarán medio kilo de tierra.**

## EL SISTEMA DE BULTOS POSTALES CON LOS E. UNIDOS

Las casas exportadoras sienten ya la falta del sistema de bultos postales con Cuba

NUEVA YORK, Abril 3.—(U.P.)— Según O. K. Davis, secretario del Consejo Nacional de Comercio Extranjero, las casas de negocios norteamericanas que más exportaciones hacían en Cuba comienzan a sentir la falta del sistema de bultos postales, recientemente cancelado por el Gobierno de la Habana.

"He recibido muchas cartas de las firmas cuyos negocios con Cuba han sido más perjudicados — dijo hoy Mr. Davis. — Me llegan de todo el país. Una de ellas, una gran fábrica-ción de tejidos de punto, de Portland, en Oregon, me informa que ha perdido casi todas sus ventas de trapes de natación en la Habana.

"La vía de carga es muy lenta, y la del expreso demasiado cara, sobre todo cuando se trata de pequeñas cantidades. Una casa neoyorkina de productos químicos dice que su situación viene siendo igual. Naturalmente, todas estas compañías están haciendo presión en el Congreso para que se elimine de una vez la prohibición contra los embarques postales de tabacos cubanos, en cantidades menores de tres mil, principal obstáculo al convenio de Paquetes por Correo entre Cuba y los Estados Unidos".

Se sabe que se está investigando cerca del Congreso si la Ley Watson, que fué recomendada por el Presidente Coolidge en Diciembre último, podrá ser aprobada en la próxima legislatura.

### INTRANQUILIDAD EN VENEZUELA

CUCUTA, (Colombia), abril 3. (U. P.) — En la ciudad venezolana de Trujillo, capital del Estado del mismo nombre, personas desconocidas derribaron, durante la noche, el monumento erigido allí en honor del general Juan Vicente Gómez, Presidente de la República, en la Plaza Principal.

Los viajeros venezolanos dicen que han encontrado todo el país venezolano en un estado de gran intranquilidad y descontento, reinando el terror en todas partes.

## VA SUAVIZANDOSE LA TENSION ENTRE LA SANTA SEDE Y MUSSOLINI

## UN INVENTARIO DE PRODUCTOS AGRICOLAS

La agricultura es la primera y más abundante fuente de riqueza de las naciones. En Cuba, país agrícola por excelencia, y país pequeño, que no puede aspirar a grandes industrias de exportación en un mundo dominado por el nacionalismo económico y su secuela casi inevitable, el proteccionismo arancelario, más todavía.

Sin embargo, los agricultores son los últimos de quienes se acuerdan los gobernantes, y los que más tarde reciben y en menor escala, si es que llegan a recibirla alguna vez, la protección del Estado. Las razones son obvias. Los centros urbanos más populosos son los focos donde se forman las corrientes de la opinión pública y los sitios donde radican los grandes periódicos que recogen, amplían y multiplican los clamores de aquélla. En las grandes poblaciones residen también las masas de obreros más numerosas y mejor organizadas o en disposición de agruparse en un momento dado, elementos de los cuales el Poder Público generalmente no aparta los ojos y a cuyos estados de opinión se muestra muy sensible. Además, todo Gobierno, situado siempre en centros urbanos y formado en su mayoría por hombres reclutados en dichos centros, tiene una relación más directa con las cosas y los problemas de la ciudad, conoce éstos mejor y tiene más vivo interés en resolverlos, que los lejanos y confusos asuntos del campo. La población mal diseminada en un área inmensa, sin organización, sin cohesión, sin voceros, sin medios hábiles de demostrar la gratitud y la aprobación por los servicios que recibe, y sin facilidades tampoco para inspirar temor y crear preocupaciones a los que mandan, salvo cuando llega a encontrarse en una situación desesperada, no se ve atendida sino de tarde en tarde, cuando sus males, a fuerza de ser enormes, llegan a afectar, como la repercusión lejana de una calamidad inmensa, a la vida más fácil y activa de las grandes poblaciones.

Sin embargo, la comodidad y el esplendor de la vida urbana, ha dependido, depende y dependerá siempre, mientras la química no llegue a producir por vía sintética lo que necesitamos para vivir, del trabajo de los campos, porque de éstos nos vienen los principales medios de subsistencia y porque en ellos tienen el comercio y las industrias urbanas sus principales consumidores.

En Cuba, más del cincuenta por ciento de la población vive y trabaja en el campo, en tierras arrendadas a gentes que residen en los centros urbanos. Si el campesino paga las rentas puntualmente, hay numerario en las poblaciones, si no, falta en proporción considerable, como lo estamos palpando este año. Si en los campos la producción es abundante, la mayor parte de los artículos se abaratan en las urbes, obteniendo éstas otro beneficio. Finalmente, el consumo de la población de las ciudades fluctúa poco, manteniéndose a un nivel casi siempre idéntico, mientras que el campesino, que jamás cuenta en su hogar con lo preciso y que puede reducir en casos extremos sus necesidades hasta un límite increible, compra mucho cuando tiene algún desahogo y no compra nada en los períodos de penuria. De manera que las fluctuaciones del comercio y de la industria en sentido ascendente o descendente, se hallan en estrecha relación con la situación económica de las clases rurales, hecho que si fuera más conocido por los industriales y los comerciantes, los llevaría a una más estrecha solidaridad con los agricultores.

En épocas de depresión en los campos, los pequeños comercios diseminados en ellos y en las poblaciones semirurales, establecimientos que son varios miles, están vacíos, y las casas importadoras y distribuidoras de las ciudades más importantes, no venden casi nada ni logran hacer efectivos sus créditos.

He aquí por qué las primeras y más urgentes medidas que el Gobierno debe tomar para conjurar a tiempo la depresión peligrosa del verano, han de ser en el sentido de acudir prestamente en auxilio de los agricultores, en situación que comienza a ser angustiosa y desesperada. Nuestros campos languidecen, se agostan y se despueblan, mientras en la soledad de los bohíos se ve dibujarse en la lejanía, el espectro de una estrechez pavorosa. Hay, pues, que acudir a apoyarlos y a sostenerlos como en los casos de las grandes calamidades públicas, no sólo para recentar a tiempo la producción sino para levantar la moral del guajiro, sacarlo del marasmo en que se encuentra y contrarrestar su creciente escepticismo.

En este orden de cosas, lo primero que recomendaríamos al Gobierno sería hacer un inventario rápido, un censo lo más completo posible, de los cultivos existentes en artículos de inmediato consumo y en materias primas para nuestras pocas industrias. Este inventario, organizado por la Junta Nacional de Defensa con el concurso de unos cuantos técnicos en cuestiones agronómicas, podría hacerse en pocas semanas quizás por la Guardia Rural. Durante la Gran Guerra, los países beligerantes se vieron en la necesidad de realizarlo, para tener exacta información de los recursos con que contaban.

Este inventario pondría al organismo creado por el reciente decreto del General Machado, en posesión de los datos indispensables para iniciar sus trabajos con pleno conocimiento de causa. Los antecedentes que se recogiesen nos harían conocer con qué medios de subsistencia cuenta el país y dónde se encuentran situados éstos, conocimiento que puede utilizarse con un doble fin. Primero, para sacarle el mayor partido a lo poco o mucho que poseemos y utilizarlo con la menor pérdida para el productor y las mayores ventajas para el consumidor; y segundo, para saber qué artículos de consumo están en déficit y deben ser producidos a la mayor brevedad.

En Cuba se desperdicia mucha riqueza por diversas causas, entre otras, porque no tenemos la noción de la economía social y porque nuestros pequeños productores carecen de facilidades y de organización para la venta de sus frutos. El que recorre la Isla rápidamente, se da cuenta de que mientras en unos lugares se venden las naranjas, por ejemplo, a veinte centavos la docena y hasta no hay a quien vendérselas a ese precio, a unos cuantos kilómetros de distancia las naranjas cuestan a peseta cada una, si se logra encontrarlas. Con casi todas las frutas ocurre lo mismo, así como con los frutos menores y multitud de artículos. Si fuese posible, y creemos que lo es, localizar todo lo utilizable en nuestros campos, establecer relaciones entre los cultivadores que lo poseen y los consumidores, organizar las ventas y facilitar y abaratar el transporte rápido de todos los productos fácilmente perecederos—y la mayoría de los nuestros lo son—muchos agricultores tendrían oportunidad de vender frutas y productos destinados a perderse o a ser malbaratados, mientras que en los centros urbanos se disfrutaría de una abundancia de cosas a buen precio que hoy no se encuentran o están por las nubes. La adquisición de artículos extranjeros, existiendo comisionistas, agentes, casas distribuidoras y facilidades de transporte y de pago es mucho más fácil para cualquier comerciante o consumidor que comprar mangos de Santiago de Cuba, maíz de Cabaiguán, café de Guantánamo, frutas cítricas de "La Gloria" o judías negras de San Antonio de las Vegas.

Lo primero a que debe ponerse término y sólo el Gobierno puede hacerlo con economía, eficacia y rapidez, es a este desbarajuste, fuente de enormes pérdidas. Es un dolor que en un país que lo importa todo, se pierda o se malbarate lo poco que se posee por falta de organización y de iniciativas, con perjuicio del que produce y del que consume.

## UN ALMACEN Y 2 CASAS QUEMADOS EN CAMAJUANI

La labor de los bomberos impidió que el fuego siguiese. Las pérdidas fueron de $5,000

**(Por teléfono de larga distancia)**

CAMAJUANI, abril 3. DIARIO. Habana.—En este memento acaba de declararse un violento incendio en el almacén de muebles y carpintería de Joaquín Barbarás, quedando reducido a cenizas el almacén y dos casas colindantes.

Los bomberos localizaron el incendio, por lo que no se propagó éste a otros edificios.

La compañía del alumbrado suspendió el fluido por temor a mayores peligros.

Los almacenes no estaban asegurado y las pérdidas se calculan en $5.000.

En el lugar de los hechos se constituyó el juzgado.

La guardia rural cuidó del orden.

Quirós, Corresponsal.

## NO TRABAJARAN EN LOS CINES LOS MENORES DE EDAD

Gobernación prohibe que los niños vayan a los cines en el jueves y viernes santos

No obstante lo que hace días había declarado el doctor Rosado Aybar, contestando consultas del interior de la República, ayer por la tarde el comandante Zayas Bazán dispuso que no se permitiera la entrada a los niños en las funciones de Jueves y Viernes Santos en los cinematógrafos, por no tratarse de días festivos.

También se ha advertido que los menores de catorce años no podrán ser empleados de los cinematógrafos.

**Una rectificación.**—Una comisión de la Unión de Empresarios Cinematográficos ha visitado nuestra redacción para hacernos entrega de la siguiente nota que con mucho gusto acogemos en nuestras columnas.

Continúa en la página VEINTIUNA

## ESPERASE QUE SE LLEGUE A UNA AVENENCIA

El Osservatore Romano, órgano del Vaticano, publica un artículo encaminado a limar asperezas

### LA ENCICLICA PAPAL HA SIDO APLAZADA

Iba a ser publicada ahora, pero el Papa estimó que no era oportuno este momento

**ROMA**, abril 3. (UP).— El Vaticano parece inclinado a realizar el primer movimiento que tienda a evitar la amenaza de crisis entre la Santa Sede y el primer ministro Mussolini, jefe de los fascistas, sobre las antiguas diferencias que existen entre la Iglesia y el Estado, causa de que el Papa se mantenga prisionero voluntariamente dentro de los terrenos del Vaticano desde hace sesenta años.

El "Osservatore Romano," órgano oficial de la Santa Sede, en un editorial que publica hoy encaminado a suavizar las recientes manifestaciones contra el Gobierno italiano, dice que las declaraciones del Sumo Pontífice, aunque en forma de reproche, fueron paternales en todo momento. "La causa precisamente del que el Papa se da cuenta de que es el padre común de todos, jamás se manifiesta hostil hacia nadie", dice el periódico.

"El Papa no quiso decir que condenaba al partido católico como partido político—dice hoy el "Osservatore Romano"—sino que la Santa Sede no puede tolerar la intervención polítca en la cuestión de las relaciones entre la Iglesia y el Estado, que es asunto religioso.

"El Papa tampoco quiso condenar al partido fascista por monopolizar la educación de la juventud, sino que simplemente insiste en que la educación se desenvuelva dentro de un espíritp cristiano, cosa que solamente puede realizar la Iglesia.

"Una vez arreglado este punto, la Iglesia y el fascismo pueden cooperar armoniosamente en el campo de la educación.

"En sus manifestaciones, el Papa se limitó a deplorar la actividad de unos pocos que, interpretando erróneamente la posibilidad de la cooperación, hacen esfuerzos por restar le importancia a pesar del hecho de que el Gobierno es partidario de desarrollar su obra en armonía con la Iglesia".

Otro acontecimiento más significativo ocurrió hoy. Se tiene entendido que el Papa, atendiendo a los consejos de sus ministros, ha acordado aplazar la publicación de una encíclica en la cual se proponía dar a conocer sus puntos de vista sobre la cuestión nacionalista.

Se decía que esta encíclica iba a publicarse en la presente semana, pero el Sumo Pontífice ha pensado que el momento no es oportuno en vista de los incidentes.

Ahora, según se cree, la encíclica se publicará en la segunda quincena del mes. Tiénese entendido que el documento será una nueva condenación del partido realista francés "Action Francaise".

**LA INFLUENCIA EN ALBANIA.**

**-BELGRADO**, abril 3. (SR).—De la frontera Albanesa llegan noticias del viaje que está realizando un enviado especial que distribuye fuertes sumas de dinero entre los comitadjis de dicha nación para incitarles aunir se a los macedonios en la proyectada invasión del territorio yugoeslavo.

Dicen que ha exhibido a los jefes una copia de un supuesto telegrama enviado por Mussolini al líder del movimiento nacionalista, donde le manifiesta que está de acuerdo en la unificación de todas las tribus albanesas dentro y fuera de los límites de Albania.

Noticias llegadas de Tirana dicen que el número de oficiales italianos que sirven de instructores al ejército albanés es de doscientos cincuenta.

**LA AGITACION EN EL SUR DEL TIROL.**

**VIENA**, abril 3. (SR).—Se ha suspendido indefinidamente la inauguración del Monumento de la Victoria que está preparado en Bolzano, la nueva provincia en el Sur del Tirol Estímase como una medida política de Italia, en vista del ambiente que existe actualmente por los incidentes en dicho distrito.

## *Servicio Aéreo Internacional*

Procedente de Key West llegó ayer el aeroplano "General Machado", que trajo la correspondencia pública, y dos ingenieros que son los señores Allan Cuddibak y Walter Culin.

Por la tarde salió dicha nave para Key West, llevando como pasajeros el señor y la señora L. Alexander, Henberth, el Capitán John MacIntry, Carlos H. Haase, William H. Debelf y el señor Rafael Palma.

**Una escuadrilla.** — A las 9 y 45 de la mañana de ayer el semaforista de guardia en el Morro de la Habana, dió cuenta que a esa hora cruzaron por sobre el Morro tres aeroplanos pertenecientes a las fuerzas militares aéreas de los Estados Unidos, los que venían de la dirección norte, siguiendo al Oeste, posiblemente en dirección al Mariel.

Estos aviones se unirán al resto de un gran escuadrón de aviones norteamericanos que están haciendo prácticas en el Mariel donde también está el barco que los provee de aceite y sirve de residencia a los aviadores militares.

**El correo aéreo.** — En el aeroplano correo "Gral. New" se condujeron 21 sacos de correspondencia con un peso de 905 libras y un total de 54 mil 300 cartas.

M.E.C.D. 2016

# DE DIA EN DIA

La Habana es una población ruidosa, si las hay.

Se nos dirá que las ordenanzas municipales de la ciudad son previsoras a este respecto. Pero eso es en el papel. En la práctica... ¡Que levante el dedo aquel que haya sido multado por pregonar mangos como si estuviera pidiendo auxilio o que haya tenido que ver con la policía por ponerse a descargar planchas de hierro, dejándolas caer sobre el pavimento!

Se puede decir que solo se castiga una clase de ruido y es el que producen los escapes abiertos de los automóviles. Pero en eso, gran número de veces, se procede con injusticia manifiesta, ya que el policía que sale corriendo detrás del vehículo infractor, lo hace caballero en una motocicleta cuyo ruido es tres veces más potente que el del automóvil que persigue.

En cambio hay "guaguas" que se gastan unas trompetas capaces de derrumbar otra vez las murallas de Jericó y esas ya pueden despertar a los vecinos a las cinco de la mañana o desvelarlos a las doce de la noche, que, como el policía de posta, no tiene ese ruido catalogado entre los punibles, lo deja producirse en medio de la mayor indiferencia.

Es el mismo caso de aquel vigilante que hace algún tiempo asombrara a "Tartarín de Tarascón" requiriendo al dueño de un circo ambulante, por tener un chivo suelto —hecho previsto y penado en nuestras ordenanzas municipales — cuando lo cierto era que, además del chivo, pastaban por los "placeres" aledaños una zebra, dos camellos una jirafa y tres elefantes, en completa libertad—caso que ninguna autoridad municipal de la Habana había previsto, ni siquiera soñado.

Que este asunto sea tratado, como cuestión resuelta, en su próximo mensaje al Ayuntamiento, son nuestros deseos, ya que en el último documento de esa clase no se alude para nada a tan importante reforma urbana.

---

Hay algo más, en este orden de cosas, que caen bajo la jurisdicción del señor Alcalde.

Una de ellas es el del cumplimiento de la pragmática que prohibe exponer letreros a la vista del público, que contengan faltas de ortografía. La pragmática existe. Lo que acaso ocurre es que tal vez los encargados de vigilar por su cumplimiento no estén todos fuertes en ortografía.

Además está probado que aún a las personas más cultas se les escapan esos errores, cuando no están especialmente dedicadas a anotarlas. Verbigracia, el redactor de esta sección tuvo una vez a su cargo la ingrata tarea de señalar las erratas que salían en un periódico y a los pocos días la vida se le convirtió en un suplicio, pues no podía leer ningún documento de corrido, salvando maquinalmente las erratas como lo hacía antes de habérsele confiado aquella comisión.

Fué una tarde, en fin, a darse una vuelta por el pintoresco Reparto de Mantilla, en cuyas alturas tiene el señor Averhoff uno de los chalets más hermosos que hay en la Habana, y en lugar de recrearse con aquellas perspectivas, pasó una tarde de contrariedades al advertir que aquello era un poblado lleno de erratas. La tablilla colocada a la puerta del Juzgado Municipal, decía "Juzcado", en vez de "Juzgado" y en unos veinte avisos puestos al borde de las aceras del Reparto, se leía, invariablemente: "Se proive pisar el sespede". Otro letrero anunciaba: "Se vende esta palselita"...

Ello nos inclina a pedirle también al Mayor de la ciudad, que incluya en sus planes culturales este de velar con más eficacia por la ortografía pública, creando, al efecto una especie de correctores de pruebas municipales.

Y conste que no hay en esto aspiración alguna personal, pues desde aquella vez quedamos puestos y convidados a fijarnos en las erratas, de las que está el mundo lleno.

---

Conste, por último, a los asiduos lectores de esta sección, que el redactor de ella no está loco. Un poco mochales, solamente. Pero no al extremo de querer que el público se aprenda sus comentarios de memoria. No fué, pues, esa la causa de que ayer salieran repetidas unas breves disertaciones sobre dos asuntos ya tratados. Ocurrió que se perdieron unas cuartillas, y la pérdida, en vez de ser defintiva, como hubiera sucedido tratándose de billetes de banco, fué nada más que provisional. Total, que el Regente dijo ¡eureka! y el redactor al día siguiente tuvo que decir ¡mecachis!


**DR. PULGARON**
Manzana de Gómez 465
Teléfono A-1863
PRIMERA Y SEGUNDA ENSEÑANZA, ENSEÑANZA SUPERIOR Y LATIN
Visitas y Avisos: de 5 a 7.

**DR. L. F. RODRIGUEZ MOLINA**
CIRUJANO DEL "HOSPITAL CALIXTO GARCIA"
Profesor Titular de Enfermedades de las Vías Urinarias de la Universidad de la Habana.
Consultas: de 10 a 12 de la mañana y de 4 a 6 de la tarde.
Lamparilla, 86 y 88.—Tel. A-8454.

**Dr. P. M. Souza**
Garganta, Nariz, Oídos. Hospitales de New York, Viena, Budapest, Habana. San Lázaro 226, de 3 a 4.

**Dr. Hernando Seguí**
GARGANTA. NARIZ Y OIDOS
Prado, 38; de 12 a 3

**Dr. Gonzalo Pedroso**
CIRUJANO DEL HOSPITAL MUNICIPAL DE EMERGENCIA
Especialista en Vías Urinarias y Enfermedades venéreas. Cistoscopia y cateterismo de los uréteres. Cirugía de Vías Urinarias. Consultas de 10 a 12 y de 3 a 5 p. m. en la calle Avenida de la República 284.
M-16 Ind 1 Mn.


# LOS DETALLISTAS QUE EXPENDEN TABACOS ELABORADOS A MAQUINA SON OBJETO DE INJUSTA CAMPAÑA

**En el caso de existir delito por no poner a éstos el anillo que expresa su forma de elaboración, los culpables son los fabricantes, y nunca los dueños de vidrieras**

Ha producido una penosa impresión la persecución de que vienen siendo objeto los detallistas de tabacos y cigarros por vender tabacos elaborados a máquina sin tener el anillo que así se exprese.

El decreto presidencial número 266, publicado en la Gaceta Oficial de 4 de marzo de 1927 estableció en su artículo primero, que los tabacos elaborados a máquina deben tener un sello en el anillo que exprese claramente la forma que se ha empleado para su elaboración. Ahora bien, el artículo 6 del propio decreto especifica de manera clara y terminante que los señores Secretarios de Hacienda y Agricultura quedaban encargados de redactar el correspondiente reglamento que había de regir las disposiciones y obligaciones que ponía en vigencia el expresado decreto 266. Este reglamento, que es el cuerpo legal que ha de disponer las reglas que tienen que ser observadas, no ha sido aún puesto en vigencia por los Secretarios a quienes se le encargara. No obstante ello se viene realizando una campaña de carácter general, una verdadera "razzia" contra los detallistas de tabacos, que son, precisamente, los que están exentos, libres de toda culpa.

Decimos que son los únicos que no pueden resultar perjudicados, ni castigados, porque en el supuesto caso que en la actualidad existiera falta por no ponerle a los tabacos elaborados a máquina el anillo distintivo, esta infracción jamás sería imputable a los dueños de vidrieras, ni a los detallistas en general, porque los que desatienden el precepto son los fabricantes, en ningún caso los minoristas, pues si el fabricante no le pone la marca ordenada no es posible exigir que el expendedor lo vaya a realizar.

En realidad no existe infracción por ninguna parte, puesto que los fabricantes mientras no se reglamente el decreto 266, como el propio cuerpo establece en su apartado sexto, no cometen falta alguna.

En los últimos días han sido numerosos los casos celebrándose ante todos los jueces correccionales, los cuales, con sano criterio, han suspendido todos los juicios, pidiendo informes, y con toda seguridad procederán a la absolución de los acusados, pero éstos ya han tenido daños irreparables, pues han tenido que acudir a las estaciones de policía, a los juzgados correccionales, y han sufrido el decomiso de la mercancía y el daño de tener abandonados sus negocios.

Es preciso que las autoridades hagan una aclaración terminante que solucione este problema, de mayor importancia de lo que se piensa si se tiene en cuenta que existen comisiones por las calles que no tiene otra ocupación que denunciar a los detallistas y conducirlos a las estaciones de policía.

La Asociación Nacional de Propietarios de Vidrieras de Tabacos y Cigarros ha rendido en los últimos días una brillante y agobiante labor, defendiendo a todos sus asociados y manteniendo la tesis de que mientras no se reglamente el decreto 266 no es exigible el anillo distintivo, así como también que las infracciones que sobre este asunto se pudieran cometer, aun reglamentado el decreto, pertenece por entero a los fabricantes, que ahora tampoco tienen la obligación de poner la contraseña referida. En los juzgados correccionales han sido escuchadas las razones del doctor Juan José de la Riva, abogado y secretario de la Asociación Nacional de Propietarios de Vidrieras de Tabacos y Cigarros, pero sobre todo en el juzgado correccional de la sección segunda, donde actúa interinamente el doctor Enrique Llansó, los comerciantes han sido escuchados en todos los casos, atendiendo los razonamientos que justifican sus conductas.

La Asociación de Propietarios de Vidrieras de Tabacos y Cigarros se ha de dirigir oficialmente al señor Secretario de Gobernación, entregándole una exposición que relata los hechos ocurridos y solicitan que la policía nacional no continúe persiguiendo y deteniendo a los detallistas que no han cometido infracción de ninguna clase.

Es tan justa y equitativa la petición de los minoristas que con entera seguridad las autoridades competentes actuarán inmediatamente y evitarán que siga la persecución, tanto más cuando, aun en entera vigencia el decreto 266, los detallistas no pueden resultar culpables de una falta que no es por ellos cometida.

La actuación de la colectividad y la gestión del doctor Juan José de la Riva, realmente brillante, ha merecido las más generales congratulaciones.

# OBRAS PUBLICAS ESTA EFECTUANDO LA RECONSTRUCCION DEFINITIVA DE LA CARRETERA DE SANTA CLARA-SAGUA

**Cerca de catorce mil obreros tiene empleados el departamento en las diversas obras que tiene en ejecución. De estos obreros son cubanos el ochenta por ciento.— El puente "Cubanicay"**

La División de Supervisión de Obras, ha dado cuenta al Secretario de Obras Públicas, del informe rendido por el Ingeniero de dicho Departamento designado para verificar la inspección de las obras de reconstrucción definitiva que se vienen llevando a cabo entre los kilómetros 40 al 48 más 600 metros, de la carretera de Santa Clara a Sagua la Grande.

El Ingeniero inspector de dichas obras hace constar que las mismas se están realizando dentro de la mayor rapidez, y con la mayor eficiencia, de acuerdo con el proyecto y presupuesto correspondientes, mereciendo su ejecución las alabanzas de las autoridades y vecinos de aquellos lugares.

La carretera que se está reconstruyendo, une la ciudad de Santa Clara con la no menos importante de Sagua la Grande, y es considerada como la vía de mayor importancia en la Provincia, pues atraviesa una gran zona agrícola, y es el medio más práctico de comunicación para dar entrada y salida al tráfico comercial de la mencionada capital de Provincia.

**Obras Públicas emplea en sus trabajos cerca de 14.000 jornaleros.**—Por el Negociado de Personal de la Secretaría de Obras Públicas, ha sido elevado al Secretario del Ramo, el informe semanal dando cuenta de los jornaleros que se vienen utilizando por el Departamento a su cargo en las distintas obras que tiene en ejecución.

En el informe en cuestión se consigna que en la pasada semana, se ha venido utilizando un promedio diario de jornaleros que asciende a cerca de 14.000, incluyendo los obreros de carácter especial, como mecánicos, chauffeurs, albañiles, carpinteros, etc., que se utilizan en los trabajos de construcción de la Carretera Central. De estos jornaleros cerca de un 80% son de nacionalidad cubana.

Las obras a cargo de la Secretaría de Obras Públicas, vienen recibiendo cada día mayor impulso, pues el doctor Céspedes desea que se dé empleo al mayor número posible de trabajadores.

**Se trabaja activamente en la reconstrucción de la carretera de Camagüey a Santa Cruz del Sur.**—La División de Supervisión de Obras ha dado cuenta al Secretario de Obras Públicas, que, de acuerdo con sus instrucciones, y conforme al proyecto y presupuesto aprobados en su oportunidad, se viene trabajando activamente en la reconstrucción de la carretera de Camagüey a Santa Cruz del Sur, en el tramo comprendido del kilómetro 0 al kilómetro 3, más 500 metros.

Esta carretera, que es muy importante, viene mereciendo la mayor atención de la Secretaría de Obras Públicas, de acuerdo con los créditos de que dispone, toda vez que la misma se encuentra en pésimas condiciones por no haberse llegado a terminar ni haber sido reparada anteriormente.

Con las obras que se están realizando, habrá de prestarse un gran beneficio a las numerosa fincas que utilizan esta carretera para el transporte de sus frutos.

**Terminaron las obras de construcción del puente "Cubanicay".**—El Negociado de Caminos y Puentes, que tiene a su cargo la dirección y supervisión de los trabajos de la Carretera Central, ha rendido un informe al doctor Carlos Miguel de Céspedes, participándole que por los contratistas de la referida carretera en la Provincia de Santa Clara, han sido terminadas las obras de construcción del puente de acero que lleva por nombre **Cubanicay**, de veinte metros de luz y doce metros de ancho, en el tramo comprendido entre Santa Clara y Placetas.

En el mencionado informe se consigna que las obras de construcción de este puente han sido perfectamente ejecutadas, conforme al diseño y especificaciones aprobados por el Departamento para esta clase de puentes.

# ADELANTAN RAPIDAMENTE LAS OBRAS DE CONSTRUCCION DE LA CARRETERA CENTRAL EN LA PROVINCIA HABANERA

**Están ya terminadas cuarenta obras de fábrica y quedan en construcción otras veinticuatro.—La famosa curva de Cantarranas, de trágica memoria, fué trazada nuevamente**

La Construcción de la Carretera Central, obra esta la más importante del Plan General de Obras Públicas, que con tanto éxito viene acometiendo el Gobierno del General Machado, avanza a pasos agigantados en las seis provincias.

La labor realizada hasta la fecha, teniendo en cuenta las apropiaciones que al efecto se han concedido, es verdaderamente admirable, y demuestra plenamente la preparación de la Secretaría de Obras Públicas, para llevar a feliz término esta obra cumbre, que tanto habrá de significar para el progreso en general de nuestro pueblo.

En distintas ocasiones hemos dado a conocer el grado de adelanto de los trabajos. Hoy nos vamos a referir al progreso alcanzado en cuanto a la Provincia de la Habana, de acuerdo con los datos que hemos podido obtener del informe rendido por el Negociado de Caminos y Puentes al Dr. Carlos Miguel de Céspedes.

**Las obras realizadas.**— Los trabajos de explanación en el tramo desde San Francisco de Paula hasta Ganuza, se encuentran prácticamente terminados en una extensión de 24 kilómetros.

Desde un kilómetro pasado el pueblo de Cotorro hasta Ganuza, en una longitud de 16 kilómetros, está terminada la construcción de la base de hormigón de cemento. En ese tramo ha sido construida ya la superficie de desgaste de hormigón bituminoso en unos 12 kilómetros.

Como dato interesante, que da idea de lo improbo de la labor realizada, mencionaremos que para la supresión de la curva de San Francisco de Paula fué necesario hacer un desmonte en roca, en el que se extrajeron más de 20.000 metros cúbicos de roca.

Actualmente se está trabajando con actividad en la preparación de las subrasantes para la base de hormigón en el tramo que falta entre San Francisco de Paula y el Cotorro, con lo cual quedará terminada dicha base en toda extensión entre aquel punto y Ganuza, lugar en donde entroncan las carreteras que van a Matanzas y a Güines.

Entre las muchas obras de drenaje y embellecimiento que se realizan en la travesía de la Carretera Central por distintos pueblos, podemos citar las que se están llevando a cabo en San Francisco de Paula y en San José de las Lajas. Estas obras consisten en la colocación de drenes para el desague de la carretera, y construcción de contenes, aceras, césped, etc. etc, que darán a la misma un aspecto magnífico en su cruce por dichas poblaciones.

Entre Arroyo Arenas y Caimito se encuentra terminada la superficie de desgaste de hormigón bituminoso.

Hasta la fecha han sido terminadas 40 obras de fábrica, de distintas luces, entre las que se encuentran el pontón de 20 metros de luz sobre el Arroyo "Matamoros" y 14 más se están construyendo, entre ellas el puente sobre el río "Moralitos", que tiene una luz central de 20 metros y dos luces laterales de 12.50 metros cada una. Todos los puentes que se construyen son de hormigón armado, y su ejecución se hace de acuerdo con el diseño adoptado por el Departamento.

En el pueblo de San José de las Lajas se está trabajando para hacer desaparecer las inundaciones que se producen frecuentemente por el desbordamiento de la laguna conocida con el nombre de "El Escribano", haciendo un desague al Arroyo "Goenaga".

La famosa curva de "Cantarranas", donde en épocas pasadas se han registrado 23 muertos y un sinnúmero de heridos, fué trazada nuevamente, pudiendo tomarse hoy a grandes velocidades, sin mayor peligro para los automovilistas.

La pendiente del Blanquizal, a la salida del poblado de Caimito, que ha sido rebajada a un 4 por ciento, ha sido rebajada a un 40 por ciento, siendo esta, por lo tanto, la máxima rasante que existe entre la Habana y Pinar del Río.

# GRAVE PROBLEMA DEL ACUEDUCTO EN MANZANILLO

**El director de Sanidad estudia un proyecto para hacer cumplir las bases del contrato**

Entre las distintas comisiones de políticos que visitaron ayer por la mañana al Secretario de Sanidad y Beneficencia, se encontraba una de la ciudad de Manzanillo, integrada por el Representante Luis Grau Agüero, el Concejal de aquel Ayuntamiento señor Estovaldo Pueblo y los señores Hermogenes Espinosa y Ricardo Rey interesando mejoras sanitarias para quel pueblo.

Uno de los problemas sanitarios que tiene que resolver Manzanillo es el de su acueducto del cual hemos dado cuenta hace pcos dias.

Con respecto a ese asunto el señor Puebla nos dice que los concejales del aynntamiento se habían reunido hace pocos dias, acordando por unanimidad no ceder a las pretensiones de la compañía concesionaria que pide un crédito para la instalación y renovación de la tubería que lleva el agua a las casas.

El doctor Rensoli, Director de Sanidad, viene estudiando un proyecto por que se exigirá a la compañía del acueducto el cumplimiento de las bases del contrato -- a dar agua potable en perfectas condiciones.


**LA REGENTE**
de NEPTUNO Y AMISTAD
le ofrece a usted los más caprichosos y regios collares de perlas legítimas (el renglón de joyas falsas no lo trabajamos) y que garantizamos por todo el tiempo que se desee. Esta casa es la que dió, dá y dará siempre dinero al más bajo tipo de plaza por alhajas que representen algún valor.
CAPIN Y GARCIA


# 25 HIDROPLANOS DE LOS E. UNIDOS ESTAN EN MARIEL

**En el pueblo de Dimas descendió un avión norteamericano que permaneció allí tres horas**

MARIEL, abril 3. DIARIO. Habana.—Hoy a las nueve de la mañana llegaron 25 hidroplanos de la marina de guerra de Norte América. Estarán aquí hasta el día 7 del actual.

Supónese sigan después viaje a la costa Sur para llegar a Guantánamo.

Los marinos compórtanse correctamente.

FERNANDEZ VALDES,
Corresponsal.

DIMAS, abril 3. DIARIO. Habana. Hoy descendieron en esta en un hidroavión del ejército americano, el teniente H. D. Boyden y el sargento H. Dogan.

El pueblo en masa se congregó en la playa.

Fueron muy bien recibidos, estando como tres horas entre nosotros.

Se ignora el objeto de su descenso, aunque al parecer fué la falta de combustible.—GARCIA, Corresponsal.

# CASOS y COSAS

**PALABRAS ELOCUENTES**

Esto que voy a contarles,
aunque parezca mentira,
juro a ustedes por mi suegra
que me sucedió hace días.
Yo salíendo del mercado
a una moza muy garrida
vistiendo el típico traje
de criada. Era tan linda
y tan hermosa la joven,
que me dispuse a seguirla
y a soltarle los piropos
que por guapa merecía.
"Dios te guarde muchos años,
simpática maruxiña",
empecé diciendo, y ella
siguió sin volver la vista.
Perseverante en mi empeño
volví a decirle: "Chiquilla,
eres lo más rozagante
que ha venido de Galicia,
pues tus colores me dicen
que naciste en la Península".
Pero sorda a mis piropos
la graciosa criadita
se mostraba indiferente,
caminando más aprisa.
"A fe que tú no mereces
—seguí diciendo—, monísima,
ser sirvienta de una dama
que tal vez será muy rica;
pero que seguramente
no tendrá tan bellas líneas
como tú, que eres la copia
de la Venus Afrodita".
Entonces volvió la cara,
me miró de abajo arriba,
yo no sé si con desprecio,
orgullosa de sí misma,
o si fué porque mis frases
le inspiraron simpatía...
pero siguió su camino,
siempre muda, siempre esquiva.
Por última vez le dije:
"Escucha, preciosa niña
hija de Lugo, de Orense,
o de Pontevedra hija:
me muero por tus pedazos;
quisiera ser motorista..."
Volvió de nuevo su rostro,
esta vez enfurecida,
y me dijo "Juat simara?
Am goin tu col e polismani"

Sergio ACEBAL.


**Para Semana Santa**

**$1.95**

TODOS LOS ESTILOS DE RASO NEGRO, LOS HEMOS REDUCIDO AL PRECIO DE $1.95 PELETERIA
"BROADWAY"
BELASCOAIN Y ZANJA
TEL. M-5874

HAGASE SUSCRIPTOR DEL
"DIARIO DE LA MARINA"
LLAME AL TELEFONO **M-8404**
*Lo atenderán como es debido.*
*Rapidez y buen servicio.*

*Gran abundancia y buena distribución de luz*

*son las características de la lámpara Osram*

**OSRAM**

REPRESENTANTES: ZALDO, MARTINEZ Y CIA.

Señale con una cruz las horas en los cuadros grandes.
Señale con una cruz los minutos en los cuadros pequeños.

CUPON Núm. 13

DIARIO DE LA MARINA
CONCURSO DE VIAJES
A LA
EXPOSICION DE SEVILLA
El Reloj Parará a las ____ HORA Y MINUTOS
CON LETRAS
NOMBRE Y DOMICILIO DEL CONCURSANTE
Sr. .....
Calle ..... Núm. .....
Ciudad o Pueblo .....
(Se suplica nombre, dos apellidos y letra clara)
TELEFONO DEL CONCURSO A-7326

*Ahora es Fácil Tener Un Cuerpo Sano*

SI Ud. se siente constantemente cansado, fatigado, y débil, tal vez una tos y resfriados molestos, entonces Ud. necesita OZOMULSION. ¿Es Ud. anémico? Y cree Ud. que su sistema no está recibiendo el nutrimento propio del alimento que Ud. está tomando diariamente. Si fuere así, no demore en probar la OZOMULSION. Compre una botella hoy mismo. Al tomar la OZOMULSION antes y después de sus comidas dará a su sistema el nutrimento adicional que el mismo anhela. La OZOMULSION inmediatamente comienza a desarrollar huesos, carnes y tejidos fuertes y sanos. Inmediatamente mejora la riqueza de su saggre y devuelve la fuerza, vigor y vitalidad como ninguna otra medicina puede hacerlo.

Cuidado con los tónicos así llamados que contienen alcohol. Todos los médicos le dirán que ese tónico solamente le dará un estímulo efímero y la reacción deja al sistema en peor estado que antes de tomarlo.

Solicite hoy mismo a su Farmacéutico por la OZOMULSION. No cuesta mucho probar una botella. La hallará muy agradable al paladar y si la toma con regularidad durante unas pocas semanas, Ud., lo mismo que sus amigos, observarán lo mucho que su apariencia ha mejorado, y Ud. absolutamente sabrá que se siente mejor cada día y que está en el camino para una salud permanente, fuerza, vigor y felicidad.

**OZOMULSION**
ES LA MEJOR EMULSION DE ACEITE DE HIGADO DE BACALAO


M.E.C.D. 2016

ENCANTADA!

de poder cumplir con el deber más sagrado de madre, sin que tema alterar en nada las bellas formas de su busto.

La Crema "DE LUSAND" afirma y endurece los tejidos dándoles una consistencia natural, cualesquiera que sean las causas de su decaimiento.

INSTITUTO "DE LUSAND"

Agente exclusivo para Cuba,

JOYERIA "MARZO"
GALIANO 88, A,

Pida informe por escrito a la señorita del Departamento


# NOTICIAS E INFORMACIONES DEL MUNICIPIO HABANERO

## GOBERNACION SE DIRIGE AL ALCALDE PARA QUE SEA CREADA UNA SECCION PARA INSPECCIONAR AUTOMOVILES

Se llamará "Sección de Seguridad" y tendrá por misión comprobar el funcionamiento de los frenos, la dirección, etc. de estos vehículos. Nuevos carros fúnebres para el Municipio

En la Alcaldía se recibió ayer un escrito dirigido por el señor Secretario de Gobernación, acompañando una circular en la que se indica la conveniencia de crear en la ciudad una Sección de Seguridad, en la que los automóviles de todas clases, así como todo otro vehículo mecánico serán reconocidos para comprobar que los frenos, la dirección, etcétera, funcionan en debidas condiciones. Después de reconocidos los vehículos por los funcionarios designados al efecto se les colocará aquellos una chapa en que conste haber sido inspeccionado, dándose de esta manera las debidas garantías de seguridad al público.

**Nuevos carros fúnebres para el Municipio.**—A presencia del señor Evelio Govantes, Jefe del Departamento Municipal de Fomento, y del señor Francisco Díaz, Jefe del Depósito Municipal, fueron entregados para el servicio de la Alcaldía, los nuevos carros adquiridos por la administración para el servicio de enterramiento de cadáveres de pobres de solemnidad.

**Chauffeurs.**—Para ser examinados de chauffeurs presentaron ayer en la Alcaldía la documentación correspondiente, los señores Aurelio Permuy Fernández, Manuel Ríos y Ríos, Reinaldo Carracela y Rodríguez, Francisco Porto Olivares, Gabriel Mas y Díaz, Antonio Barros y Cabarcos, Nicolás Herrán y Torres y Manuel González y López.

**Denuncia.**—El Dr. Eugenio López ha denunciado a la Alcaldía, que el automóvil oficial con chapa número 318 letra A., era conducido por la calle Wilson entre 12 y 10, en el Vedado, con manifiesta infracción de lo que se dispone en el Reglamento del Tránsito.

**Empresas de Omnibus.**— A propuesta del Jefe del Departamento de Gobernación Municipal, señor Carlos M. Pelaez, el Alcalde ha impuesto multa de $20.00 a las empresas de ómnibus para pasaje que funcionan en la Habana, con excepción de la denominada Las Tres Palmas, por infracción del decreto de la Alcaldía que obliga a esas compañías a llevar un libro donde consten los horarios de entrada y salida de sus vehículos, así como el nombre de todo el personal que los trabaja.

La excepción hecha con Las Tres Palmas es debida a que ésta ha sido la única empresa que ha cumplido esa disposición.

**Vehiculos al Depósito Municipal.**—La Secretaría de Hacienda participa haber remitido al Depósito Municipal, el auto-bus, Dodge Brother motor número A-615 962, propiedad de los señores Ortega y Fernández, por carecer dicho vehículo de la debida documentación.

La Policía informa haber procedido a la detención de los carros de tracción animal de los señores Jesús Jiménez y Manuel Vázquez, por falta de chapas y documentación.

**Título Extraviado.**— La Primera Estación de Policía dá cuenta de que Eladio Piñón y Pérez, ha denunciado el extravío de su título de chauffeurs número 10829, expedido por el Municipio de la Habana.

**Multas.**—La Jefatura de la Policía Nacional remitió ayer a la Alcaldía 506 notificaciones de multas impuestas por distintas infracciones de las Ordenanzas Municipales y de la Ley del Cierre, procediendo 253 de la Sección del Tránsito, 35 de la Octava Estación y el resto de los demás Prescintos.

**Traspasos de automóviles.**— Relación de traspasos de automóviles que fueron legalizados en el Departamento de Gobernación del Municipio, por las siguientes personas: José Aguiar a Francisco Crespo, un automóvil Chevrolet, chapa número 17817. Gervasio Lorenzo a Gaspar Fernández, un Camión Ford, chapa 118. Camilo Ramírez a José Sarmiento, un Ford, chapa 16474. Ford Motor Company a Antonio Sosa, un Camión Ford, chapa 5960. Guillermo Lancis a José Isabel Hernández, un Ford, chapa 15745. Antonio Rey a Manuel Castañón, un Buick, chapa 9218. Alberto Colás a Emilio Arteaga, un Camión Ford, chapa 6036. Eduardo Aguilar a Fabriciano Prado, un Oldsmóbile, chapa 3543. Herminio Fuentes a José Antonio García, un Durant, chapa 5169. Avelino Pacio a la Compañía Cubana de Contratistas, un Ford, chapa 15830. Lawrence B. Ross Corporation a Valentín Méndez, un Chevrolet, chapa 17861. Y Jesús Querejeta a Roberto B. Peña y Hernández, un automóvil marca Chevrolet, chapa número 18728.

**Citado el señor Pelaez.**—Por el Juzgado de Instrucción de la Sección Segunda ha sido citado el señor Carlos M. Pelaez, Jefe del Departamento Municipal de Gobernación, para que declare como testigo en la causa número 460 de este año.

## FINCAS URBANAS QUE CAUSAN BAJA EN EL MUNICIPIO

Extensa lista de casas que han causado baja a los efectos de tributación

### DIFERENCIA DE RENTA EN VARIAS CASAS, COMPROBADA

Calle B. esq. a 27 Vedado.— Aramburo 7 y 9 (dos fincas).— Benjumeda 5 M. Pruna y M. de la Cruz.— Presidente Zayas 49.— Franco 14 (interior) Lagunas 16.— 10 de Octubre 633.— M. Gorgas 46 y 46 1|2 (dos fincas).— Victor Muñoz 76.— M. Gorgas 48 y 50 (dos fincas).—Juan C. Zenea 19.— Panchito Gómez 164.— Raimundo Cabrera 126.— Juan C. Zenea 173. Juan C. Zenea 218 A.— Aguiar 134.— Pedro Pernas 75.— Sta. Catalina 6 (Cerro).— Manuel de la Cruz 49.— Gral. M. Suárez 36.— Gral M. Suárez 38.— Ave. del Oeste s|5 m|40.— M. Delgado o Cordova s| 16 m|11.— Calle 6 No. 13 Vedado.— Tercera e|C. y D. Vedado.— Velasco 1.— Novena s| 11 m|7 Batista.— Pocito 7 y 9 (dos fincas).— F. V. Aguilera 121 y 123. Calle 19 No. 226 y 228 (don fincas).— Calle 10 esq. a 21 s|4 s|110 Vedado.— Rafael M. Alonso 24.— Zaragosa 10 (Cerro).— Carmela Letra C.—Carmela Letra E.— 10 de Octubre 649 y 651 (dos fincas). Marquez González 13.— Maximo Gómez 280.— Juan C. Zenea No. 251.— La Rosa Letra C. Estevez 102.— Julio de Cárdenas 31.— Lagunas 14.— Gral. Carrillo 117.— San Nicolás 81.— Ave. de Bélgica 33 y 35 (dos fincas).— Tejadillo 70.— Ave. de Wilson 136.— Gral. Rivas 48. Jesús María 50.— Gonzalo de Quesada 29.— 10 de Octubre 118.— Figuras 93.— Rodríguez 3, 3A. 3B. y 3C. (cuatro fincas)— Rodríguez 5, 5A. 5B. y 5C. (4 fincas).— Francisco Polanco 9.— Francisco Polanco 12.— Jesús María 15.— Gral. M. Suárez 121.— Padre Varela 43 y 45 (dos fincas).— M. Gómez 91, 93 y 95 (1 finca).— Maximo Gómez 474 y 1|2.— Calle E. s|6 m|52 Vedado.— Nestor Sardiñas 12.— 10 de Octubre 332.— Maximo Gómez 487. Vapor 9.— Damas 18.— Tenerife 86.— F—iguras 66.— 10 de Octubre 330.— Ave. de Acosta e|15 y 16 m|7.— Panchito Gomez 239.— J. de San Martín 63.— Ave. de Menocal s|n. Ave. de la República 300.— Ave. de la República 302.— Indio 24.— San Nicolás 163. (Habana).— Salud 68.— Eol 99. Villegas 120.— Calle 17 No. 86 C.— (Vedado).— Principe 19.— Calle 23 44.— (Vedado).— Cosme B. Barrera 11.— Cosme B. Barrara 13.— Calle 6. No. 5 (Vedado).— Calle 25 e|A. y Paseo.— Padre Varela 40.— Antonio M. Lazcano 98.— Condeza 16.— Condesa 42 A.— Condesa 51 y 53.— (dos fincas).— 10 de Octubre 523.— Ave. de los Presidentes s|n.— Calle 23 número 34 y 36.—(dos fincas).— Espada 1.— Francisco V. Aguilera 199.— Calle 23 No. 286 y 288 (Vedado).— Zequeira 99.— Salvador 6 (Cerro).— Buenos Aires 24.— Compostela 13.— C. Betancourt s|n.— Ave. de Menocal 33.— Padre Varela 75.— M. Aldama 47.— Luyanó 8 y 10.— Calle 15 s|n 6 m|58.— M. Gómez 409.— Espada 2.— Compostela 1.— Panchito Gómez 156.— Leonor Pérez 1, 3, 5, 7, 9, 11 y 13 (7 fincas).— Ave. de la República 302.— A. Merced 15 a.— Puerta Cerrada 75.— Máximo Gómez 407.— M. M. Delgado 34.— Fernandina 22.— Villegas 47.— 10 de Octubre 640.— R. M. Alonso 170.— Espada 5.— Principe 35.— Gral. F. de Andrade 1.— Gral. Rivas 56.— Av. de la Repblica 193.— E. Villuendas 8.— Panchito Gómez No.| 228.— Pi' Margall 108.— M. F. de Castro 18.— J. de San Martin 61.—Zequeira No. 10.— San Nicolás 79.— J. s|1 m|96 (Vedado).— Chacón 95.— 15 esq. a J. (Vedado).— Gral. Carrillo 10.— Gloria 186.— M. Gómez 653.— Llinás 14.— F. V. Aguilera 112.— Figuras 47.— V. Muñoz y Arbol Seco.— J. C. Zenea 211.— Anton Recio 104.— 14 No. 187 s|19 y 31 (Vedado).— Aguiar 59.— R. M. de Labra 26.— R. M. de Alonso 30.— Av. de Bélgica 77.— F. V. Aguilera 65.— 13 No. 21 y 23 (dos fincas).— Concepción e|13 y 14.— Mayia Rodríguez s|4 m|14 (Los Pinos).— Ave. de la República 283.— Concepción del Valle 14.— F. V. Aguilera 166.— Morro 52.— Morro 54.— F. V. Aguilera 90.— F. V. Aguilera 88.H

## DOCE SOLICITUDES DE LICENCIA PARA ESTABLECIMIENTOS

Bajas en el Registro de Contribuyentes.—Trasmisiones de dominio. Mejoras para barrios

### UNA TIENDA DE FERRETERIA QUE EJERCE SIN LICENCIA

Para establecerse en esta ciudad solicitaron licencia del Municipio, los señores Fidel Gómez, para Frutería, en Príncipe 59; Juan Suárez y Sánchez, para Subarrendador, en Independencia 267; Andrés Rodríguez y Suárez, para Cantina, en Llinás y Subirana; Rafael Chian, para Frutería, en Aldama y Enrique Villuendas; Pego y Compañía, para Ebanista, Rayo 44; Andres Barral, para Carnicería, en 16 y A. Ramón Menéndez, para Subarrendador, en Marquez González 54; Pedro Pérez y Fernández, para Subarrendador, en General M. Suárez 308; Faustino Graña, para Bodega, en Avenida Menocal 25; Moris Propoelien, para Sastrería, en Plácido 60; López y Rodríguez, para Relojería, en Bolívar 93; José Conchese, para Café, en Mabra 250; Compañía Mager, para Ferretería, en Presidente Zayas 50; Wechteing Greshka, para Barbería, en Obrapía 14; y José Alvarez, para Vidriera de tabacos y cigarros, en Agramonte 71.

Han solicitado se les dé de baja en el registro de Contribuyentes, los señores Victor Mujica, Luis Alvarado, Juan Mirabal y Alfonso Mata, Corredores de Apuestas en el Fronton Habana-Madrid; Rafael Jiménez, como Cantina, en el Teatro Nacional, y Josefa Buendía, como Peluquería, en General Carrillo número 57 .

Comunicó ayer a la Alcaldía, el Notario Dr. López Pérez, de que el Dr. Carlos Porteia y Pérez, vendió al señor Francisco García, la casa situada en Reina número 131, con 893 metros, en la suma de $132.000.

La Tercera Estación de Policía dió cuenta a la Administración Municipal, de que en la casa Gorgas número 58, funciona sin licencia una tienda de Ferretería con venta de combustible para automóviles; la segunda Estación, denuncia igual infracción en la Cantina de bebidas existente en Damas número 66, propiedad del señor Pedro Orejas y Orejas.

La Asociación de Propietarios, vecinos e industriales de los barrios del Cerro y Villanueva ha pedido se le señale día para ser recibidos por el Alcalde, a fin de tratar con él sobre mejoras en esos barrios.

Por el Juez Municipal del Centro de la Habana, ha comunicado a la Alcaldía haber observado diferencia de renta en relación con las casas calle B sin número en el Reparto Lawton, Concepción y Lawton, Goicuría 18, Luyanó 19, Concha 7, San Bernardino y San Indalecio, Ensenada 16, Mato 2, Caserío de Luyanó número 7, Mayia Rodríguez 35, Perkins 14, Fábrica 29, Carmen 35, Rivera y Martí, Juana Ventura 21, Delicias 29, Remedios 1, San Benigno 18 y 20, Armas 26, 10 de Octubre 151, San Anastasio 33, San Julio y Enamorados, Avenida de los Pinos y Avenida de la Pastora. Matias Infanzón 73 Luco Letra F., Vista Alegre 5, Fernández de Castro 41, Animas y Concepción, Justicia letra A., Milagros 43, Rodríguez 15 y 71, San Benigno 9, Enamorados 46 y Milagros 37.

## FUNCIONARIOS DE GOBERNACION; EL MUNICIPIO Y GOBIERNO PROVINCIAL, TRATAN DE LAS ACADEMIAS DE BAILE

El Jefe de Espectáculos y el Secretario de la Administración Provincial rendirán un informe al Secretario de Gobernación. Gratificación a un músico.—Reunión de bomberos

Se efectuó ayer una entrevista entre los señores Dr. Rosado Aybar, Subsecretario de Gobernación; el señor Ernesto López, Secretario de la Administración Provincial, en representación del Gobernador Sr. Ruiz; y el señor Francisco J. Sierra, Jefe de Espectáculos, en representación del Alcalde Dr. Miguel Marlano Gómez; tratándose de asuntos relacionados con el funcionamiento de las Sociedades de Recreo conocidas con el nombre de Academias de Bailes.

Después de un breve cambio de impresiones, se convino en que por el Gobierno de la Provincia se eleve un informe al Secretario de Gobernación con respecto a la inscripción de esas Academias en el Registro General de Asociaciones; y por la Jefatura de Espectáculos otro en relación con el funcionamiento de esas Academias, en lo que se refiere a su organización como lugares de diversiones públicas.

**Gratificación a un músico.**— El Maestro Gonzalo Roig, Director de la Banda y Escuela Municipal de Música, propone al Alcalde se conceda una gratificación de $25.00 al profesor de la Banda Municipal señor Rogelio Zamora y Rodríguez, Solista de cornetín, por los extraordinarios servicios que ha prestado a la organización.

**La entrega de recibos en el Registro.**—El Procurador Municipal, señor Nicolás de Cárdenas, ha elevado escrito al Alcalde para pedirle se resuelva si cualquier vecino al presentar en el Registro General de la Alcaldía un documento de cualquier índole, tiene derecho a que se le expida un recibo como constancia de la presentación del mismo.

**Fiesta de los Emigrados Revolucionarios.**—Por el doctor Juan Ramón O'Farrill, Presidente de la Asociación Nacional de Emigrados Revolucionarios Cubanos, ha invitado al Alcalde Dr. Gómez Arias para la sesión solemne que esa institución ha de efectuar en la noche del día 10 del actual, en su local social de Bélgica y Sol.

**Asociación de Bomberos de la Habana.**—En el Cuartel Central de Bomberos, se efectuó ayer una reunión de la que formaron parte importante elementos del Cuerpo de Bomberos, acordándose constituir la Asociación de Bomberos de la Habana, que tendrá carácter benéfico para socorros mutuos, sport y recreo y seguro de vida.

Se constituyó la siguiente directiva: Director General, Leopoldo Díaz de Villegas, Subdirector, Ricardo L. Azcarreta, Inspector General, Angel B. Lagueruela, Tesorero, Horacio Valladares, Vice tesorero, Emilio Frire, Secretario, Anselmo Lozano; Vice secretario, Armando Cáceres; y doce Vocales.

## CONFIA LA POLICIA EN CAPTURAR AL "LADRON DEL VEDADO", QUE HA REALIZADO UNA NUEVA FECHORIA

Al levantarse la señora Margarita Ajuria, vecina de L y 19, se encontró con un desconocido entregado a la tarea de robar las joyas que había en el escaparate, huyendo luego

Otro importante robo de prendas se ha realizado en la barriada del Vedado. Las víctimas del robo, pertenecen a nuestra "elité social", porque como en informaciones pasadas decíamos, los ladrones misteriosos que han elegido como campo para sus actividades el aristocrático "quartier" del Vedado, conocen perfectamente las casas ricas las familias que poseen alhajas buenas y costosas, los golpes que dan son siempre sobre seguro, sin que les arredre en su empresa, ni la altura de los pisos ni el haber mucha gente en ellos. Los golpes son siempre con éxito. La casa robada la madrugada de ayer, fué la casa situada en L y 19, tercer piso domicilio del ciudadano americano Mr. William Stprer, casado con la dama cubana señora Margarita Ajuria, que allí reside con su esposo y sus hijos del primer matrimonio señorita Margarita y Jorge Torriente y Ajuria.

Anteanoche próximamente a la una de la madrugada al despertar la señorita Margarita Torriente para tomar alimento, vió a un individuo blanco que vestía camisa blanca y pantalón negro, que abría el escaparate. Al gritar, su hermano Jorge despertó y con una pistola persiguió al ladrón, que huyó por una ventana del cuarto de baño en la cual se notan erfectamente las señales de las manos y los pies del ladrón. En la azotea fué encontrada una cartera con un ticket de trabajador de Obras Públicas a favor de Victoriano Alvarez Vilot español. Este individuo es el encargado de la casa, persona de confianza del dueño Dr. Octavio Diviñó. Expuso Alvarez, que la referida cartera se la habían sustraído así como la cantidad de $80 que contenía, y se conoce que tiraron la cartera después de apropiarse del dinero.

La Policía dió una batida por todos los lugares próximos al lugar del robo, sin encontrar la huella del ladrón, que permanece en el misterio como los autores de los anteriores robos. El teniente Miguel Angel Rodríguez y su "guerrilla" dicen que tienen una "pista" que les conducirá a la detención del autor o por lo menos capitán de la banda que realiza esos robos tan audaces y bien ejecutados. El teniente Calvo por su parte afirma que detendrá al ladrón y la Secreta y la Judicial, por su parte están interesadas en descubrir al audaz ladrón. Todo hace pensar que los días de libertad del Lagrón del Vedado, están contados.

**Falleció Intoxicado.**—En el Hospital Calixto García, falleció ayer Ramón Mesa que había ingresado la noche del lunes por haber ingerido gran cantidad de salfumán para privarse de la vida.

**Dos denuncias contra "Crédito y Construcciones".** — Angela García Prieto Hernández, profesora de Instrucción Pública, vecina de Quiroga número 8, que un agente de la compañía de "Crédito y Construcciones" la suscribió un contrato a fin de que le fabricasen una casa de tres mil pesos, pero es el caso que después de tener pagado la cantidad de 100 pesos, no le han cumplido la oferta, estimándose estafada.

También denunció por escrito Celestino Alvarez, vecino de Güines, que se enteró por el DIARIO DE LA MARINA, de las numerosas estafas realizadas por las compañías **Crédito y Construcciones, La Mutualista** y **El Bien,** y como él es suscriptor se consideraba estafado en la suma de $421.

**Dependinete acusado.**—Juan Suárez Pérez, dueño de la bodega situada en General Lee número 58, en la Víbora, dió cuenta que tenía colocado en su establecimiento como dependiente a Marcelino Suárez, quien se marchó llevándose del cajón de la venta, la suma de 55 pesos y una cama, propiedad de otro dependiente.

**Vejación.**—José Martínez Díaz, empleado de la Compañía de Tranvías, y vcino de Teresa número 7, en la Víbora, dió cuenta que constantemente es vejado e injuriado por un individuo nombrado Antonio Fernández d Castro, vecino del reparto Santa Amalia, el que le ha enviado un pasquin en el que ha pintado la cabeza de un toro con una gorra de conductor.

## NECROLOGIA

### DON LEON DIAZ

En Gayos, ha fallecido repentinamente el señor León Díaz, agente de este periódicd en dicha localidad y persona justamente apreciada por sus dotes de corrección y honradez.

A sus familiares todos acompañamos en su justo dolor.

## EL JUEZ DE LA 4a. SOLICITA INFORMES DEL AYUNTAMIENTO

Se relacionan con las irregularidades cometidas en la taquilla número 5, de la Tesorería

### UNA ACLARACION DE LOS SRES. CASTRO Y PELAEZ

El Juzgado de Instrucción de la Sección Cuarta, en relación con la causa número 394 de este año, pide informes, con vista de la matriz del talón correspondiente, acerca del cobro del recibo folio número 501, ejercicio del 23 al 24 por Impuesto Territorial, tercer trimestre, por la suma de $187.50. Desea el Juzgado se le diga si fué extendido debidamente ese recibo y si la cantidad mencionada tuvo ingreso en las arcas municipales, datos que se necesitan para sustanciar la causa referida, iniciada por falsedad y estafa en irregularidades cometidas en la taquilla número 5 de la Tesorería Municipal.

### ACLARACIONES DE LOS SEÑORES F. CASTRO Y C. M. PELAEZ.

Nuestro particular amigo el Sr. Francisco Castro, activo Secretario de la Comisión del Impuesto Territorial, nos ruega hagamos constar que carecen de fundamento los declaraciones que se le atribuyen en un periódico de la tarde, acerca de la supuesta renuncia de su cargo presentada por él al Alcalde Municipal, y mucho menos en la forma en que aparece publicada.

En la misma nota informativa se le atribuyen declaraciones al Sr. Carlos M. Pelaez, competente Jefe del Departamento Municipal de Gobernación, que éste nos pide aclaremos no ser exactas.

### EL PARQUE ARANGUREN.

El Capitán Benito Aranguren, hermano del General Nestor Aranguren, se ha dirigido al Alcalde rogándole evite el que se denomine al antiguo Parque de Peñalver con el nombre de "Parque Infantil del Club Rotario de la Habana", y que se respete el acuerdo del Ayuntamiento que designó con el nombre de Parque General Aranguren a ese lugar de diversiones ya que, además, en la Cámara de Representantes existe el propósito de erigir allí una estatua en memoria de aquel soldado de las libertades patrias.

### EXPEDIENTE PEDIDO.

La Audiencia de la Habana ha pedido a la Alcaldía, el envío del expediente administrativo relacionado con el recurso contencioso número 179 del corriente año, para sustanciar el mismo.

### JUBILACION

La Audiencia ha devuelto el expediente personal del señor Luis Felipe Madrazo, a los efectos de diligenciar su jubilación como empleado del Municipio.

### ERARIO MUNICIPAL

La recaudación obtenida el día 2 de los corrientes en la Tesorería del Municipio, fué la siguiente:

Por Ejercicio Corriente: $12.016.38. Por Resultas: $3,488.25. Y para el Consejo Provincial: $2.554.28.—Total recaudado: $18,058.91.

### COBROS

Por cuotas ocasionales tramitadas en el Departamento de Impuestos, se cobraron $327 53. Por multas de todas clases se cobraron $76.00.

### RECAUDACION POR TRANSPORTE

Se inscribieron en el Negociado de Transporte y Locomoción del Municipio 31 vehículos de distintas clases que produjeron una recaudación de $637.90.

### MENORES DELINCUENTES

El Juez Correccional de la Sección Cuarta, dá cuenta de que ha sido sentenciado a reclusión en el Asilo Reformatorio, de Guanajay, el menor José Miñana.

La Jefatura de Policía ha dado cuenta de que se ha cumplido la orden de reclusión en el citado Reformatorio, de los menores Joaquín Borbolla Samuel y Miguel Terán.

## UN ANCIANO FUE LESIONADO AYER EN UN CHOQUE

Un falso médico americano, que intentaba fugarse ha sido excluido de fianza

En Monte y San Nicolás, el omnibus de las Tres Palmas 42044, que conducía el chauffeur Eduardo Ferrer, chocó violentamente con el camión número 5600 cargado de barriles que se hallaba parado en dicha esquina. Al choque, los barriles cayeron del camión y uno de ellos alcanzó al Sr. Alejandro Abilla de León, de 68 años de edad y vecino de Buenos Aires 10, causándole la fractura de la pierna derecha de la que fué asistido en el primer centro de socorro.

**Excluido de fianza un falso médico co americano**— Mr. John Munn Byod fué procesado hace varios días, con $500 de fianza, por ejercer ilegalmente la Medicina. Prestó la fianza exigida la compañía El Sol de Cuba, pero esta supo que Boyd proyectaba fugarse por lo que retiró la fianza Boyd ha sido excluido de fianza.

**Dejó en el auto el bolsillo.**— Denunció Miss F. Morgan, americana del Norte, vecina de Marianao, Panorama y San Jacinto, que en el Mercado de Colón tomó un auto cuyo número ignora y al abandonarlo olvidó en el u nbolsillo conteniendo 123 pesos.

## LA ALTERACION DE FRACCIONES DE LA LOTERIA

Dos individuos trataron de hacer efectivas varias del primer premio. Otras estafas

**Lesionados Casuales.**— La señora Clara Loyola Valdés, madre de nuestro buen amigo el señor Antonio López Yoyola sufrió la fractura del femur derecho al caerse en el patio de su domicilio Perseverancia 29.

El señor Andrés López Navarro de 19 años de edad y que reside en San José 24, fué asistido en Emergencias de la fractura del brazo derecho que se causó al caerse en Oquendo y San Miguel.

**Robos.**—Denunció a la Policía el señor Gustavo Entrambasaguas y Pérez, de Méjico de 26 años y vecino de Gervasio 47, que de la casa Villegas 57 le han sustraído las herramientas y $25 que guardaba en una cajita. Se considera perjudicado en $75.

**Trataron de cambiar fracciones de la Lotería alteradas.**—Ayer se presentaron en las oficinas de la Renta de Lotería tratando de cambiar varias fracciones del primer premio del último sorteo de la Lotería Nacional los señores Antonio Ferreiro Andara y Castor López Rodríguez, vecinos ambos de la fonda Las Cuatro Naciones. Examinadas las fracciones tenían todas ellas dos números alterados Detenidos los individuos referidos declararon que habían comprado dichas fracciones en $150 a un desconocido ingresaron en el Vivac por orden del juez de Instrucción de la Sección Primera.

**Sociedad de Estafadores.**—La señora Angela Reyes Viuda de Pérez, que reside en Jesús Peregrino, número 106, denunció a la Policía que se presentó en su casa hace días un individuo que le dijo era empleado de la Sociedad El Bien, la cual se dedicaba a construir casas por medio de suscripciones y pagos mensuales, la señora Reyes en el asunto,12345 a las viudas y huérfanos. Interesada la señora Reyes en el asunto, contrató con dicho individuo la construcción de una casa en $6.000, mediante el depósito que entregó de $144. Una vez entregado el dinero, se ha enterado la denunciante que El Bien como sus similares son sociedades de estafadores que solo viven de estafar a los clientes que caen en sus garras.


A España Gratis

por cuenta del Gran Vino Goliath. Reclame un Cupón de Consumo, por cada copita, en todo establecimiento que se detalle dicho vino.


## NOTAS PERSONALES

### ENFERMO

En la casa de salud La Purísima Concepción se halla enfermo de algún cuidado, el señor Bernardo Pérez, agente de este periódico en Los Palacios.

Deseamos el completo y rápido restablcimiento de nuestro amigo.

### GRATA VISITA

Ayer tarde recibimos en esta Redacción la visita de nuestro estimado amigo el señor Mario R. Silva, coresponsal del DIARIO DE LA MARINA en Camagüey, donde está muy bien relacionado y disfruta de generales simpatías.

Le reiteramos nuestro afectuoso saludo al estimado compañero.

## NO ES CIERTO QUE HAYA DIFERENCIAS ENTRE COLONOS

Se trata sólo de reorganizar económicamente la asociación en todos sus organismos

Habiéndose informado que existían diferencias entre la Asociación Nacional de Colonos y algunas Provinciales que creaban dentro de este organsmo algunas dificultades, nos hemos entrevistado con el Jefe de Despacho de este organismo, el cual nos informa lo siguiente:

Que no existen ni han existido diferencias esenciales de ninguna especie entre los distintos organismos de la Asociación. Que es igualmente incierto que la Asociación Nacional, haya exigido de las Provinciales o de las Locales una contribución pecunaria superior a sus fuerzas, pues por el contrario, muchas veces ha rehusado recibir asignaciones que expontáneamente le habian ofrecido.

Que lo único que ocurre es, que se está haciendo la reorganización económica de la Asociación en todos sus organismos, por ser ella necesaria, dado el inmenso desarrollo y auge que ha adquirido, a fin de establecer cuotas equitativas y proporcionales a cada Provincia y cada Local.

Que todos los organismos de esta Asociación se han mostrado completamente de acuerdo y apoyado en absoluto el plan general económico de la Asociación.

Que esta reorganización económica, produjo ligeros rozamientos entre dos o tres miembros de la Provincial de Oriente con los demás componentes de la misma, siendo estos apoyados por las Locales de dicha provincia, lo que ha originado la sustitución de esas dos o tres personas en sus respectivos puestos todo lo cual no afecta en nada a la solidez y organización de la Asociación, sino que por el contrario, la refuerza y consolida pues ha establecido una absoluta compenetración y cohesión entre todos sus organismos.

Al efecto, dicho Jefe de Despacho, nos manifestó todos los documentos y detalles relacionados con este asunto que confirmando las manifestaciones que nos hizo y que dejamos expuestas, nos demuestran que, efectivamente la Asociación Nacional de Colonos se encuentra en el apogeo de sus fuerzas con una excelente organización y absoluta compenetración entre todos sus compañeros.

## CONFIRMADA LA INVITACION DEL REY A MACHADO

En la secretaría de Estado se recibió un cablegrama de García Kohly en ese sentido

Suscrito por el Dr. Mario García Kohly, Embajador de Cuba en Madrid, se recibió ayer en la Secretaría de Estado el siguiente mensaje cablegráfico:

El Presidente del Consejo manifiesta que si el Honorable Presidente Machado viniese a Europa, no le faltaría por parte del Rey y el Gobierno, una sincera invitación para visitar España.

El Marqués de Estella me ha reiterado la procedente declaración en términos de sentida admiración y consideración altísima para nuestro ilustre Presidente.

## Dinero Para el Instrumental de Identificación

Ayer se han concedido, por crédito de la Secretaría de Gobernación $572.93 para la adquisición del instrumental del Gabinete de Identificación.

Lo que sobre de este dinero, se invertirá en empastar lujosamente un Album para obsequiar a la policía de Scoland Yard que se ha interesado por conocer la organización de nuestros departamentos de policía.


REGALAMOS $6,000

En el Café, Bodega, Cantina, &, que pida Vd. Vino "GOLIATH", reclame por cada copita un Cupón de Consumo, gratis.

Guarde los Cupones y Etiquetas. Sirven para obtener regalos todos los meses.

ANTES DE PODER utilizarlos, es menester extraer el hierro u oro de la piedra mineral. Lo mismo puede decirse del aceite de hígado de bacalao. Sus virtudes no se encuentran en sus materias grasosas y mucho menos en su asqueroso sabor y olor. Ningún tísico o persona que padezca otra afección agotante, ha derivado importantes beneficios de lo que se llama aceite de hígado de bacalao en estado natural. Sus efectos sobre los nervios, la repugnancia con que lo recibe el estómago, son más que suficientes para contrarestar, en la mayoría de las gentes, sus buenos efectos como medicina. Sin embargo, siempre hemos tenido motivo para creer, que envuelto en los elementos que componen el aceite de hígado de bacalao, se encontraban propiedades curativas del más alto valor. Pero fué necesario separarlas de su nauseabunda matriz en que estaban combinados, y esto es lo que con gran éxito se ha efectuado en la elaboración de la **PREPARACION de WAMPOLE** en cuyo eficaz remedio, tan sabroso como la miel, tenemos una solución de un extracto que se obtiene de Hígados Puros de Bacalao, combinados con Jarabe de Hipofosfitos Compuesto y Extracto Flúido de Cerezo Silvestre. En todas las enfermedades agotantes, como Clorosis, Gripe, Afecciones Pulmonares, jamás deja de proporcionar un alivio y vigorizar. El Dr. H. Seguí, de la Habana, dice: "Empleo diariamente la Preparación de Wampole, obteniendo un resultado muy superior al de cualquiera otra preparación análoga." La original y genuina Preparación de Wampole, es hecha solamente por Henry K. Wampole & Cía., Inc., de Filadelfia, E. U. de A., y lleva la firma de la casa y marca de fábrica. Cualquier otra preparación análoga, no importa por quien esté hecha, es una imitación de dudoso valor. En las Boticas.

Ataques o Epilepsia

HAGA cesar en el acto los ataques. Sólo para demostrar sus resultados, enviaremos GRATIS una muestra y un folleto a toda persona que nos diga su edad. Se ha usado desde hace 51 años. ¿Para qué sufrir más tiempo cuando se le ofrece el alivio GRATIS? Dirigirse a: Towns Remedy Co. Milwaukee, Wiss., E. U. A.

De Venta Por
DROGUERIA DE JOHNSON
Apartado 750. Habana-Cuba.

MUY AGRADECIDO

Sagua, 12 de 1924.

Dr. Arturo C. Bosque,
Habana.

Muy señor mío:

Habiendo leído en varios periódicos testimonios del específico llamado GRIPPOL, me determiné a comprarlo, pues padecía de un fuerte catarro y mucho dolor de cabeza y enseguida que tomé el primer pomo sentí alivio de la cabeza y se desapareció el catarro y cuando tomé el segundo frasco me encontré perfectamente bueno y en prueba de mi agradecimiento, haga el uso de la presente que crea conveniente y queda agradecido de usted, S. S.,

R. Puig Diana.

NO DIGA GASEOSA: PIDA Salutaris EXTRA PURA LA MEJOR

¡Recuerde usted!

que por antiguas que sean las enfermedades de Estómago e Intestinos se curan tomando después de las comidas el DIGESTÓNICO

De venta en farmacias y droguerías.

COLCHONES "SIMMONS"

CONSTRUIDOS PARA FACILITAR UN SUEÑO REPARADOR

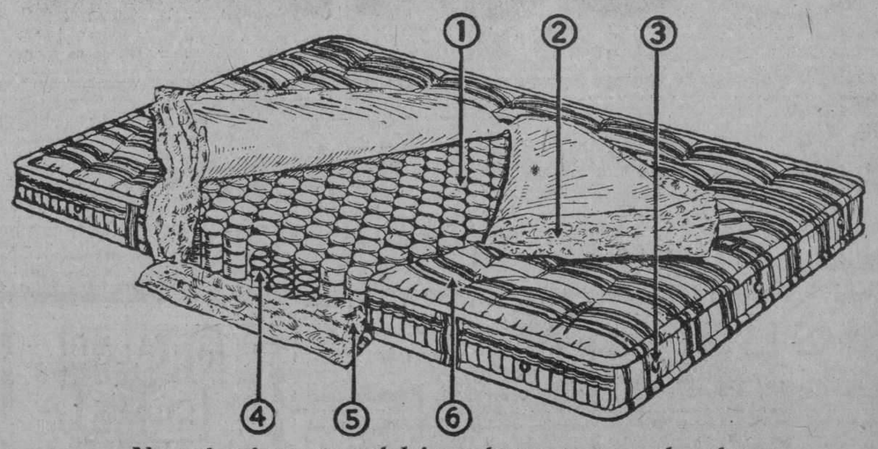


*No seleccione su colchón solamente por el color de la tela; piense también y no poco, en el relleno.*

La comodidad, buena apariencia y duración de un colchón dependen principalmente de cómo está hecho su relleno. Si usted nos hace el favor de visitar nuestra fábrica tendremos mucho gusto de mostrarle los materiales que empleamos y cómo construimos el interior de nuestros colchones.

"THE SIMMONS COMPANY, C. D."

Box Springs, Colchones, Almohadas de Plumas, Camas, Basticores, Muebles de Acero, Sillas Plegables

MONTORO Y BRUZON. REPARTO ENSANCHE Teléfono U-1470 HABANA


M.E.C.D. 2016

**PE-RU-NA ha Hecho a toda la Familia Feliz y Sana**

La madre comprende su grata responsabilidad, en conservar sana y feliz a toda la familia. Los niños son indefensos, y el padre también ría en la madre de familia. Ud. y todos los miembros de su familia tienen síntomas claros, cuando están enfermos. ¿Comprende Ud. que la causa común es el catarro? ¿Se da Ud. cuenta de que esta enfermedad insidiosa afecta las membranas mucosas del organismo, pasando de la nariz y la garganta a todos los demás órganos? El catarro es una enfermedad que puede considerarse general. Existe un medio para evitarlo, y la manera de detenerlo cuando se ha producido, y después que algún miembro de su familia se ha enfermado.

Tenga Ud. siempre a mano PE-RU-NA. Es tan importante como el alimento. Use PE-RU-NA Ud. misma, y déla a todo miembro de su familia, cuando se sienta débil, tenga jaquecas, biliosidad, tos, bronquitis, catarro, inapetencia, lengua sucia, dolores de espalda, hombros o de todo el cuerpo, dificultades urinarias, estreñimiento, trastornos de los riñones y el hígado, vértigo, pérdida de peso, o debilidad general. PE-RU-NA será la salvaguardia de su familia, hará que Ud. y ellos sean felices, y le ahorrará muchas cuentas de médicos. PE-RU-NA ha salvado a cientos de miles de personas en todo el mundo y así lo comprueban los testimonios que se publican frecuentemente en los principales diarios del país. Desde hace más de 50 años se le reconoce como un gran remedio.

**The PE-RU-NA Corporation**
Chicago, Ill., U. S. A.



EL MEJOR LAXANTE, DIURETICO Y SOLVENTE DEL ACIDO URICO

**Salvitae**

PARA
LA GOTA
EL REUMATISMO
EL ESTREÑIMIENTO
EL DOLOR DE CABEZA
LA BILIOSIDAD
LA INDIGESTION
LA DIABETES
EL MAL DE BRIGHT

De Venta en todas las Droguerias y Boticas Principales.



# HISTORIA DE LA ISLA DE CUBA

POR

## D. PEDRO JOSE GUITERAS

SEGUNDA EDICION, CORREGIDA POR EL PROPIO AUTOR, CON UNA INTRODUCCION BIOBIBLIOGRAFICA DEL DOCTOR

## FERNANDO ORTIZ

Esta nueva edición de la "Historia de la Isla de Cuba", que forma los tres primeros volúmenes de la COLECCION DE LIBROS CUBANOS, ha sido tomada de los originales manuscritos que el autor legó a la Biblioteca Nacional, en la imposibilidad de hacer él mismo una nueva edición. Es por tanto una obra casi totalmente nueva por las adiciones y reformas de que ha sido objeto.

Sabidas son las dotes de historiador, la minuciosidad con que cuida de los detalles, la imparcialidad de los juicios del autor y por ello huelga todo encomio de esta obra que no debe faltar en ningún hogar cubano.

Forman la obra tres tomos en octavo de unas 350 páginas cada uno. Impresa en papel antique.

Precio de los tres tomos a la rústica . . . . . $ 4.50
Los mismos, encuadernados en tela azul y planchas doradas. . . . 6.00
Encuadernados en piel valenciana, con planchas doradas. . . . 7.50

ULTIMAS NOVEDADES LITERARIAS

BOURGET (PAUL). NUESTROS ACTOS NOS SIGUEN. Novela. 1 tomo en octavo, a la rústica . . . . . $ 0.80
URABAYEN (FELIX). POR LOS SENDEROS DEL MUNDO CREYENTE. Ensayos. 1 tomo en octavo a la rústica. . . . 1.00
ARMANDY (ANDRE). LA ISLA DE CORAL. Novela. 1 tomo en octavo a la rústica. . . . . 1.00
GOMEZ DE BAQUERO (ANDRENIO). PIRANDELLO Y COMPAÑIA. Novela. 1 tomo en octavo, a la rústica. . . . . 1.00
GONZALEZ ANAYA (S.) NIDO DE CIGUEÑAS. Novela. 1 tomo en octavo, a la rústica. . . . . 1.00
DARNELL ITURMENDI (SINESIO). EL ALFEREZ MEMBRILLETE. Novela. 1 tomo en octavo a la rústica. . . . . 0.80
KYNE (PETER B.) UN CORAZON COMPRENSIVO. Novela de aventuras. 1 tomo en octavo encuadernado en tela. . . . 1.00
DAHL (ANDRES). SEÑORES...! QUE SE ACABA EL MUNDO! Novela. 1 tomo en octavo a la rústica . . . . . 0.70
HARMENCT. CON TODA EL ALMA. Novela. 1 tomo en octavo a la rústica . . . . . 0.40
LONDON (JACK). UN PERRO DE CIRCO. Novela de aventuras. 1 tomo en cuarto a la rústica. . . . . 0.30
ZAMACOIS (EDUARDO). LAS RAICES. Novela. 1 tomo en octavo a la rústica. . . . . 1.00
BUGALLAL (JOSE LUIS). EL COLOSO DE RANDE. Novela futbolística. 1 tomo en octavo a la rústica. . . . . 1.00
SANSORES (ROSARIO). CANTABA EL MAR AZUL. Versos. 1 tomo enoctavo a la rústica. . . . . 1.00
TRUEBA (ANTONIO DE).—CUENTOS ILUSTRADOS. Cuentos jocosos. 2 series, 2 tomos en octavo, rústica. Cada uno. . . 0.80
POCH NOGUER (JOSE.—? HABLO LA ESFINGE. Estudios metapsíquicos. 1 tomo en octavo a la rústica. . . . . 0.60
GENEST (EMILIO). FIGURAS Y LEYENDAS MITOLOGICAS. Edición ilustrada. E tomo en 4o., encuadernado. . . . . 1.00
DANE (CLEMENCIA). LA LEYENDA DE MAGDALA GREY. Novela. 1 tomo en 8o. a la rústica. . . . . 0.90
ARMANDY (ANDRE). EL VALLE INHUMANO. Novela de aventuras. 1 tomo en 8o. a la rústica. . . . . 1.00
BROUSSON (JUAN JACOBO). ANATOLE FRANCE EN LA ARGENTINA. 1 tomo en octavo a la rústica. . . . . 1.00
GALSWORTHY (JOHN). EL MONO BLANCO. Novela de aventuras. 1 tomo en octavo encuadernado en tela. . . . . 1.00
CRISTOBAL (JUAN). LA ZARZA EN LLAMAS. (Roman Rolland). 1 tomo en octavo a la rústica. . . . . 1.00
JUARROS (DR. CESAR). EL MOMENTO DE LA MUERTE. Ensayos. 1 tomo en 8o. mayor a la rústica. . . . . 1.20
NOVOA SANTOS (R.) EL INSTINTO DE LA MUERTE. Estudios. 1 tomo en octavo a la rústica. . . . . 0.80
CHESTERTON (G. K.) EL REGRESO DE DON QUIJOTE. Novela. 1 tomo en octavo a la rústica. . . . . 1.00
LAURENCENA (GILBERTO). ULISES. Novela argentina. 1 tomo en octavo a la rústica. . . . . 1.00
BOURGET (EDUARDO). LA PRISIONERA. Novela. 1 tomo en octavo, a la rústica . . . . . 1.00
INSUA (ALBERTO). HOMBRES Y MUJERES QUE SE AMAN. Novela. 1 tomo en octavo, a la rústica. . . . . 1.00

# LA MODERNA POESIA

Obispo 135. Apartado 605. Telfs. A-1171, 1172 y 1173. Habana

# "CERVANTES"

Galiano 62. Apartado 1115 Teléfono A-4958. Habana.



HAGASE SUSCRIPTOR DEL

"DIARIO DE LA MARINA"

LLAME AL TELEFONO **M-8404**

*Lo atenderán como es debido.*
*Rapidez y buen servicio.*


# Nuevos Nombramientos de Profesores en la Universidad

## OPOSICIONES A UNA CATEDRA QUE HAN SIDO DECLARADAS DESIERTAS. — CONVOCATORIA PARA UNA VACANTE

El señor Presidente de la República, a propuesta del señor Secretario del Departamento, ha dictado los siguientes Decretos:

Nombrando al señor José Oliva Michelena, a la señorita Carmelina Loredo y López y al señor José A. Bencomo y Mena, para los cargos de Profesores Supernumerarios de la Escuela Profesional de Pintura y Escultura de San Alejandro de la Habana.

Nombrando Profesor Titular, interino, de la Cátedra "E" de la Escuela de Medicina Veterinaria, de la Universidad de la Habana, al doctor Miguel Rodríguez Machado, que actualmente desempeña el cargo de Director del Asilo de Ancianos Coronel Gerardo Machado; al doctor Julio San Martín, Profesor Auxiliar de la propia Escuela de Medicina Veterinaria, para que se haga cargo de explicar las materias que se le señalen correspondientes a la mencionada Cátedra; y al Jefe de la Sección de Veterinaria y Zootecnia de la Secretaría de Agricultura, Comercio y Trabajo, doctor Bernardo J. Crespo, para que preste servicios de Profesor Auxiliar, interino, de la ya citada Cátedra.

Nombrando, con el carácter de interino, en comisión, al señor Enrique Luis Varela y Cernadas, para el cargo de Profesor Auxiliar de la Cátedra "L", de la Escuela de Ingenieros y Arquitectos, de la Facultad de Letras y Ciencias de la Universidad de la Habana.

Nombrando al doctor Carlos G. Aguayo y Castro, actual Ayudante de la Cátedra "G" (Biología, Zoología, Zoografía, Museo de Historia Natural) de la Escuela de Ciencias de la Universidad de la Habana, para el cargo de Profesor Auxiliar, interino, de dicha Cátedra.

Modificando los artículos 45, 46 y 47 del Reglamento para las Escuelas Normales de la República, promulgado por el Decreto número 1749 de primero de octubre de 1927.

Nombrando a los señores doctores Rafael Menocal y Cueto y Victoriano Rodríguez Barahona, Presidente y Vocal, respectivamente, del Tribunal de oposiciones al cargo de Profesor Auxiliar "9" (Clínica Quirúrgica), de la Escuela de Medicina de la Universidad de la Habana.

Declarando desiertas las oposiciones celebradas para cubrir el cargo de Profesor Titular de la Cátedra "C" (Farmacia Práctica, dos cursos) de la Escuela de Farmacia, de la Facultad de Medicina y Farmacia de la Universidad de la Habana.

**Convocatoria.**—El señor Secretario ha dispuesto la publicación de una convocatoria de aspirantes al cargo de Profesor Auxiliar de la Cátedra "2" (Anatomía) de la Escuela de Medicina, de la Facultad de Medicina y Farmacia de la Universidad de la Habana. El plazo para la entrega de documentos por los señores aspirantes vencerá a las diez de la mañana del sábado día 14 del próximo mes de Julio.

# MISCELANEA

## UNA PLANTA PRODIGIOSA PERDIDA

La Cirenaica, es decir, ese mismo Trípoli invadido hace pocos años por los italianos, fué famoso en la antigüedad por un producto perdido hace ya muchos siglos, ó que si no se ha perdido es por lo menos tan desconocido en nuestros días como conocidos son los cigarros Especiales de La Gloria.

Este producto era una planta que los griegos llamaban silfion y los romanos serpitium, y de la cual se extraía una especie de jugo o goma de propiedades medicinales que se vendía a elevadísimo precio por tenerse en tanta estimación como tenemos nosotros las corbatas de La Rusquella y la ginebra Aromática de Wolfe.

El origen y procedencia de este vegetal fué ya para los antiguos un problema de tan difícil solución como fácil es adquirir el chocolate de La Gloria y las flores que venden Langwith y Co. en Obispo 66.

Teofrasto y Plinio sostenían que el silfio apareció por vez primera en el jardín de las Hespérides, cerca de Bengazi, a continuación de una tormenta, siete años antes de la fundación de Cirene, o sea hacia el año 630 a. de C.

Esta tradición, juntamente con el hecho de que la planta, llevada a la Jonia y al Peloponeso, no pudo aclimatarse, hace sospechar que se trataba de alguna especie tropical, cuya simiente arrastró desde el interior de Africa algún huracán.

Herodoto, Teofrasto y otros autores dignos de paladear los suculentos platos de La Diana y de escribir en máquina Remington, cuentan que el silfio crecía en el litoral, mientras Posidonio y Estrabón aseguran que había que buscarlo en pleno desierto.

En cambio Plinio y Arriano lo colocan en los oasis de la Libia. La misma disparidad de criterio se observa en cuanto al uso terapéutico de la planta. Según Teofrasto, el silfio engordaba a los animales y les evitaba enfermedades; Dioscórides lo recomienda como planta alimenticia; Galeno dice que es un poderoso antídoto, é Hipócrates hace de él una verdadera panacea universal tan necesaria como las reajustadísimas baterías de cocina puro aluminio que vende "La Copa" en Neptuno No. 15.

Los habitantes de la Cirenaica conocían perfectamente el valor de aquel producto, y trataban a la planta con toda clase de honores. Para la exportación, se pesaba el silfio en presencia del rey. Cuando los cireneos quisieron ponerse bajo la protección de Apolo, enviaron como presente al templo de Délfos un tallo de Silfio, y hasta en sus monedas grabaron la figura de la prodigiosa planta, como si quisieran eternizar su memoria igual que se eterniza La Rusquella dándonos año tras año originales corbatas y pañuelos para los elegantes.

Pero el silfio fué haciéndose cada vez más raro tan raro cual sería encontrar sustituto a Beaver Board (madera artificial) que venden en Los Dos Leones de Galiano y Virtudes.

En tiempo de Nerón no se encontró más que un pie de planta en toda la Cirenaica, y fué enviado al emperador como un regalo de valor inestimable. Desde entonces, nadie ha vuelto a ver el famoso vegetal. Della Cella en 1817, Pacho en 1827 y Laval en 1859 creyeron reconocerlo en distintas plantas indígenas de Trípoli.

Sin embargo, ninguna de éstas se parecía a la que hay representada en las monedas cirenaicas ni tenía las virtudes terapéuticas que al silfio atribuían los antiguos.

Es, pues, de creer, que la planta maravillosa desapareció para siempre del país, o si en él queda algún ejemplar, debe crecer ignorado en algún apartado oasis del Sahara.

. . . . . .


Señora: Compre en la gran peletería "El Mundo" de Reina 33 los elegantes modelos en zapatos para primavera.


**Amenizando.**

**Amor.**

Oh eterno amor, que en tu inmor-
(tal carrera
Das a los seres vida y movimiento,
Con que entusiasta admiración te
(siento,
Aunque invisible, palpitar doquiera!

Esclava tuya la creación entera,
Se estremece y anima con tu aliento,
Y es tu grandeza tal, que el pensa-
(miento
Te proclamara Dios, si Dios no hu-
(biera.

Los impalpables átomos combinas
Con tu soplo magnético y fecundo.
Tú creas, tú transformas, tú iluminas.

Y en el cielo infinito, en el pro-
(fundo
Mar, en la tierra atónita dominas,
Amor, eterno amor, alma del mundo!

Núñez de ARCE.

Cuando vaya hacer un amoroso jardín sevillano o típico patio andaluz, no olvide que el Sr. Alvarez Rius de Galiano 40 tiene un enorme surtido en cerámica genuinamente española.

**Ventajas del reno.**

Son verdaderamente asombrosas la fuerza y resistencia de un par de renos enganchados a tronco. Es algo que llama tanto la atención como los tabacos "Nacionales" de Partagás. Aunque su peso es próximamente de doscientos kilos, arrastran a gran velocidad, un trineo con trescientos kilos de carga, haciendo ciento y hasta ciento cincuenta kilómetros y a sus extraordinarias facultades, se añade la de que por tener las pezuñas muy anchas, no se hunden en la nieve.

El servicio de correos más septentrional del mundo lo hacen trineos tirados por troncos de renos que llevan correspondencia y viajeros desde Kotzebue a Poin Barrou (Alaska), recorriendo mil doscientos kilometros.

Los renos ofrecen la inmensa ventaja de no tener que preocuparse el conductor de darles pienso, pues en soltándolos en algún punto de parada o al finalizar el viaje, ellos escarban la nieve y buscan el musgo blanco que les sirve de alimento.

Ahora que se aproxima el calor conviene no abandonar el estómago. Agua de Solares hará que sus digestiones sean perfectas. Al por mayor en "La República" de Galiano 104, la casa de las lámparas.

**Usted debe saber que . .**

La aguja de las brújulas corrientes no funcionan cuando se está cerca del Polo Sur.

Los noruegos y los lapones son respectivamente los hombres más altos y más bajos del mundo, no obstante vivir casi al lado unos de otros.

Los mejores artífices de joyas están en San Rafael 133, casa de Carballal y Hnos, quienes compran oro, plata, platino y joyas antiguas.

**De utilidad.**

A los niños en el destete no debe dárseles entre comida y comida otra cosa que leche, pues aparte de que procediendo de otro modo puede acarreárseles una indigestión, se conseguirá ponerlos anémicos a fuerza de obligarles a ingerir más de lo que pueden digerir. El pan dado a los niños entre horas no sólo les quita el apetito necesario para las comidas, sino que no les proporciona la cantidad de alimento requerido para el crecimiento. De la regularidad en las comidas de los niños depende el buen funcionamiento de sus órganos digestivos y hasta su humor.

Señora: Después de hacer sus compras descanse tomando los riquísimos helados que sirven en "La Flor Cubana" de Galiano y San José.

**UN MUCHACHO OCURRENTE.**

El chico hizo un mandado y cuando volvió la vecina le pidió que hiciera otro.

—¡No puedo!—repuso concluyentemente el muchacho.

—¡Ah! ¿No quieres hacerme un favor? ¡No importa!...

—Falta de tiempo, señora. Tengo que ir al cine.

—Pero, hijito: ¡si falta más de tres cuartos de hora para que empiece la función!

—Ya lo sé; pero, ¿no ve que tengo que llorar media hora antes para que mamá me deje ir?...

Si la ensalada no está hecha a base de un aceite tan superior como el Sasso, nunca puede ser buena. Pídalo a su detallista.

**Cantares**

Lo mismo que los melones
son hoy día los amigos;
para encontrar uno bueno
hay que calar veinticinco.

De tus agravios me río
porque me quea er consuelo
de ser tus cinco sentíos.

No té deseo más tormento
que hagan contigo una vez
lo que tú conmigo has hecho.

El Grippol Bosque goza de justa y merecida fama por las curas que lleva realizadas en catarros crónicos.

**Biografías sintéticas.**

**Brillat Savarin**

Tal día como antier, el 2 de abril de 1755, nació en Belley el escritor Anselmi Brillat Savarin. Fué diputado de los Estados Generales, y se opuso a la institución del Jurado y a la abolición de la pena de muerte. Perseguido por sus ideas federalistas tuvo que refugiarse en Suiza, y de allí pasó a los Estados Unidos, donde pasó grandes estrecheces. A la caída de Robespierre volvió a Francia y fué nombrado miembro del Tribunal de casación, en el que permaneció hasta su muerte, acaecida en París en el año 1826. Publicó varias obras sobre diversos temas, pero la que le ha dado fama hasta el día ha sido la titulada "Fisiología del gusto", especie de tratado de culinaria, traducido a todos los idiomas.

Siempre que necesite pinturas recuerde la ferretería "Aguila 100" tiene en ese ramo cuanto Ud. necesita.

Efemérides.

1810.—(Abril 4). Matrimonio de Napoleón y María Luisa.
1631.—Publicación del primer periódico francés "La Gazette".
1906.—Es elegido presidente de Costa Rica don Cleto González como éligen al Sr. Santiago Ramos de Reina 122, los que quieren restaurar una imágen.
1242.—Fernando el Santo incluye el lavatorio en la Real Capilla.
1839.—Inauguración del Instituto Español en Madrid.

**MARMOLES. LOS MEJORES. "CASA MANFREDI".**

Horóscopo del día.

Los nacidos el 4 de abril serán ambiciosos, precoces y estarán continuamente en luchas.

No olvide que las neveras White Frost enfrian más con menos hielo; son las más cómodas y prácticas... Véalas en O'Reilly 36.

La nota final.

Don José Fernández culto y amable dueño del gran restaurant "La Diana", se nos ha revelado como un fino humorista. A raiz de haber amarizado o acuatizado el gran aviador italiano, le decía a un cliente:

—Este gran aeronauta no es sincero.

—¿Qué motivo tiene usted para pensar así?

—Sencillamente, porque no es Franco.

(Aplausos).

Con franqueza le digo lector, qué sus trajes para verano se los venderán baratísimos en "Le París" de Zulueta y Neptuno, Manzana de Gómez. Pida el "Belfast Linen"; los hay en todos los modelos a $7.50.

El colmo de un sordo.
Oir el canto... de un peso.

Luis M. SOMINES.


OFTALMO GOTAS

FORMULA

Sulfato de Zinc . . . . 0.03 grs.
Adrenalina, solución al milésimo . . . . 2.00 grs.
Solución de Oxicianuro de Hidrargirio al 1x5000 25 grs.

Indicado en todas las irritaciones e infecciones de la conjuntiva (catarros oculares), tanto para curarlas como para evitarlas profilácticamente. Hace cesar la inflamación, el dolor, etc., etc.

Modo de usarlo:—Instílese una gota de 2 a 3 veces al día, salvo indicación facultativa.

PREPARADO POR EL
**Dr. Arturo C. Bosque**
Laboratorio: Tejadillo 36. Habana.


# EL DIA 11 SERA EL HOMENAJE A JUAN R. RAMIREZ

## Sus compañeros de Congreso le ofrecerán un banquete en el Hotel Telégrafo

En el Hotel Telégrafo, el día 11 de los corrientes, miércoles tendrá efecto el homenaje que sus compañeros tributan al representante por la provincia de Matanzas Juan Rodríguez y Ramírez, distinguido parlamentarista y cultísimo abogado del Foro Habanero.

Motiva el homenaje—que consiste en un hermoso banquete de más de doscientos cubiertos—el deseo de la Cámara en testimoniar al doctor Rodríguez Ramírez su admiración por el brillante discurso pronunciado el año anterior a la memoria de Antonio Maceo, el Titán de Bronce, en la propia Cámara y en el cual el doctor Rodríguez Ramírez cantó magistralmente la epopeya floriosa del guerrero inmortal.

Al homenaje ha prometido asistir, y así lo hará, el señor Presidente de la República.

Hasta ahora tienen tomado cubiertos todos los diputados, el Vice Presidente de la República, Don Carlos de la Rosa, los Senadores Silva, Díaz Pardo, Cortina, Fernández Hermo, Vera Verdura, Wifrdeo Fernández, Díaz Pardo, el Subsecretario de Hacienda Dr. Ruiz Mesa, el Vice Secretario de Comunicaciones doctor Juan C. Zamora, el Secretario de Gobernación, el consejero Pulido, el Gobernador de Matanzas Dr. Gronlier, el Jefe de la Judicial Sr. Fors, el Jefe de la Policía Nacional, Comandante Perdomo, los Alcaldes de Matanzas, Sr. González, de los Arabos, Sr. Ramírez, de Carlos Rojas, Sr. Carbot el Secretario de Guerra y Marina Dr. Rafael Iturralde, el Secretario de Sanidad y Beneficencia Dr. Fernández, el Alcalde de Pedro Betancourt señor Loynaz, el consejero señor Jorrín, el alcalde Jagüey Grande, señor Delgado, el Registrador de la Propiedad de Matanzas doctor Arturo Aróstegui, el Presidente de la Audiencia de la Habana señor Ramón Pagés.

# Concierto por Radio

**Miércoles 4 de Abril**

Estación PWX de la Cuban Telephone Company, asociada con la Internacional Telephone y Telegraph Corporation de la calle de Broad No. 41 en la ciudad de Nueva York.

Esta noche el programa estará a cargo del anunciador señor Raul P. Faleón, y la trasmisión se dividirá en las siguientes partes:

7 a 8 p. m.: Concierto de sobremesa de la Cuban Telephone Company.

8 a 9 p. m.: Concierto desde el Malecón por la Banda Municipal, dirigida por el maestro Gonzalo Roig.

9 a 10 p. m.: Concierto de los Trovadores Cubanos.

10 a 11 p .m.: Concierto de John L. Stowers.


## Niña Tan Nerviosa Que No Dormia

"Los nervios no me dejaban dormir y me sentía terriblemente mal. Después de tomar una botella de Vinol, voy a bailes, como y duermo perfectamente bien."—Almeta Hingst.

El Vinol es un compuesto de hierro, fosfatos, peptona de hígado de bacalao, etc. La primera botella le produce mejor sueño y buen apetito. Personas nerviosas que se cansan fácilmente quedan sorprendidas por lo rápido que el hierro, fosfatos, etc., les produce nueva vida y energía. El Vinol tiene sabor delicioso. De venta en las farmacias y droguerías.


# UN CHAMPAGNE A LOS DELEGADOS DE MIGRACION

## Les será ofrecido el lunes, en el hospital "Calixto García" por el Secretario de Sanidad

El próximo lunes, a las cuatro de la tarde en el Hospital Nacional General Calixto García ofrecerá el doctor Francisco María Fernández, Secretario de Sanidad y Beneficencia, un champagne de honor a todos los Delegados a la II Conferencia Internacional de Emigración e Inmigración.

Obedece este champagne a los deseos demostrados por aquellos delegados de conocer el Hospital Nacional Calixto García.

**LA CAMPAÑA CONTRA LOS PERROS CALLEJEROS.**

El doctor Fernando Rensoli, Director de Sanidad, elevó ayer al Secretario del Ramo, una comunicación recomendandole dirija otra al Secretario de Gobernación recordándole se dirija a los Alcalde Municipales a fin de que cumplan el apartado 17 del artículo 126 de la Ley Orgánica de los Municipios que trata sobre de que los Ayuntamientos tienen la obligación de la recogida de perros y otros animales abandonados en la vía pública.

Como recordará el público hace cinco días dimos cuenta de la comunicación dirigida por el doctor Francisco Pérez y López Silvero, Jefe Local de Sanidad de la Habana, al Jefe del Negociado de Inspección Domiciliaria, a fin de que exigiera a los Inspectores el cumplimiento de las Ordenanzas Sanitarias y del Decreto Presidencial No. 690, es decir que en las casas de vecindad y ciudadelas no deberán haber perros, y en cuanto a lo segundo, que los perros particulares estén vacunados contra la rabia.


**Ud. puede tomar Emulsión de Scott ahora**

y en toda época del año. Su científica elaboración asegura el buen efecto tanto en invierno como en verano. Tome

**EMULSIÓN de SCOTT**



## Gran Remedio para el Hígado, Riñones y Vejiga

Recomendado por médicos y ex-pacientes

# Anticalculina EBREY

Contra las piedras en la vejiga, hígado y riñones, dolores de espalda, irregularidades de los riñones y vejiga, reumatismo, incontinencia de orina, arenilla, cólicos hepáticos y nefríticos.

Disuelve y elimina el ácido úrico. Es un gran diurético, antiséptico, curativo y desinflamante. Puede ser tomado por ancianos, mujeres y niños. Médicos y farmacéuticos certifican sus méritos.

Anticalculina Ebrey se vende en líquido y pastillas para tomarse alternando un día el líquido y al día siguiente las pastillas. Un frasco ha curado a muchos. Solicítelo en las boticas. Pida un libro a Ebrey Chemical Works, New York, Humacao, P. R., U. S. A. Si necesita usted un remedio, obtenga el mejor.

**Fortalèzcase Tomando el GRAN VINO**

# SANSON

**El mejor Aperitivo**



*LOS NIÑOS TAMBIEN VISTEN*

TENEMOS VERDADERA ESPECIALIDAD EN TRAJECITOS

# Príncipe de Gales

PARA NIÑOS Y JOVENCITOS, ASI COMO EN LOS UNIFORMES PARA INSTITUTO Y COLEGIOS

*Buenos Trajes y Buenos Precios*

**La Casa Montalvo-Corral**
GALIANO 105 TELEF-A-6932.

**La muerte acecha su casa**

DESAGÜES y atarjeas, pozos negros y aguas estancadas y pestilentes: estos son algunos de los viveros donde nacen y se crían los mosquitos que traen el contagio de un sinnúmero de enfermedades a las casas. Inmunice su hogar y su familia contra el tormento de esta plaga. Ponga a sus seres queridos a salvo de los peligros de la fiebre amarilla y del paludismo. Destruya todos los mosquitos enseguida. Mátelos pronta y fácilmente. Pulverice Flit.

El Flit pulverizado, en pocos minutos, limpia la casa de moscas, mosquitos, chinches, cucarachas, hormigas y pulgas. Penetra en las rendijas que usan los insectos para esconderse y criar y destruye sus huevos.

El Flit pulverizado—sin dañar ni manchar el tejido más delicado—mata la polilla y sus larvas que destrozan la ropa.

Químicos famosos perfeccionaron el Flit. Es fácil de usar—mortífero para los insectos e inofensivo para el hombre. Altamente recomendado por los Inspectores de Sanidad. De venta en los principales establecimientos.

Distribuído por: Standard Oil Company of Cuba, Havana

804


M.E.C.D. 2016

# USTED NECESITA...

adquirir ahora, uno, dos o más vestidos de verano, ¿verdad?

Venga a buscarlos a esta su casa, el día que iniciamos nuestra

GRAN VENTA-AMPLIACION

Para solemnizar el acrecentamiento de "La Filosofía" con nuevos y espléndidos salones, le venderemos dichos vestidos, lo mismo que cualquier otro artículo que usted necesite **sin ganar en ellos un centavo.**

**NOVEDADES RECIBIDAS**

Abanicos Valencianos y Japoneses de tamaño grande, en papel o seda.
Hebillas, Broches y Bótones de nácar, blancos y en todos los demás colores.
Trencillas, Hilos y Galones D. M. C. todos los colores.
Todo lo hemos marcado a precios muy bajos.

ZENEA (NEPTUNO) La Filosofía Y SAN NICOLAS


# HABANERAS

## MAM'ZELLE NITOUCHE

### FUNCION DE CARIDAD

En organización.
Una fiesta teatral.
Partió la iniciativa de una reunión reciente en la que estaban la señora Consuelo Morillo de Govantes, Presidenta de la Junta de Damas Protectoras del Asilo de Santa Marta, y la señora Amelia Rivero de Domínguez, Presidenta de la Junta Piadosa de la Maternidad.
De nuevo volverá a escena **Mam'zelle Nitouche,** la linda opereta que fué cantada en nuestro primer coliseo la tarde del 4 de marzo, hace un mes hoy justamente, a favor de los fondos del expresado departamento de la Casa de Beneficencia.
Esta vez, como entonces, serán intérpretes de **Nitouche** elementos de nuestra juventud distinguida.
Se celebrará en el Nacional.
Después de Resurrección.
Sus productos se distribuirán, por partes iguales, entre ambas Juntas.
Precisa habilitar un nuevo pabellón en el Asilo de Santa Marta y se hace necesario, por otra parte, dar término a las grandes obras que vienen realizándose en la Maternidad.
Faltan recursos.
Y los allegará la función.

### EN LA MAÑANA DE HOY

De carácter íntimo.
En la mayor familiaridad.
Una boda que está dispuesta para las ocho y media de la mañana de hoy en la Iglesia del Angel.
Muy bonita la novia.
Gloria Cruz Muñoz.
Unirá su suerte, en aras del más puro de los amores, a la suerte del distinguido joven Oscar J. Angulo.
Del aristocrático jardín **Milagros,** confeccionado todo con **easters lillies,** será el ramo nupcial de la señorita Cruz Muñoz.
Momentos después de la ceremonia emprenderán viaje los novios en el correo de la Florida.
Van a Cincinnatti.
Donde fijarán su residencia.

### EL RECITAL DEL DIA 23

María Fantoli
Cantante deliciosa.
Organizado tiene un recital para la tarde del lunes 23 del corriente en el teatro Nacional.
El programa, donde se combinan números de ópera y canciones cubanas, quedará ultimado de un momento a otro.
Lo daré a conocer.
En todas sus partes.
Por los teléfonos A-2889 y A-2068 pueden hacerse los pedidos de localidades.
La primera vendida, un grillé platea, fué al señor José M. Casanova.
Siempre galante y siempre espléndido el distinguido hacendado abonó por él cien pesos.
Cinco veces más de su importe.
¿Tendrá imitadores?

**Continúa en la página SIETE**


GARCIA, SISTO Y COMPAÑIA TELEFONOS DIRECTO: M-1039 CENTRO PRIVADO: M-5991 APARTADO: No. 70

GRANDES ALMACENES *Fin de Siglo*

LA CALIDAD MAS ALTA AL PRECIO MAS BAJO

SAN RAFAEL Y AGUILA SAN RAFAEL 21-23 Y 25 AGUILA 80 Y 84 AGUILA 119 (FRENTE AL EDIFICIO PRINCIPAL) SAN JOSE 16 Y 18

ARRIBA

gracioso modelito de estilo flojo, en paja de seda, combinado en dos colores sabiamente armonizados con falla de seda y un original plegado de gros-grain. Solamente:

$7.50

VEA LA GRAN OFERTA DE

TELAS

A PRECIOS INCREIBLES

que presentamos hoy en varias mesas situadas en nuestra planta baja... Numerosos estilos y calidades de telas para todos los usos, a precios de liquidación.

# LAS ULTIMAS EXPRESIONES DEL CHIC DE PARIS

SI USTED NO HA TERMINADO TODAVIA SUS ADQUISICIONES VERANIEGAS EN SOMBREROS, LE RECOMENDAMOS VEA EL EXTENSISIMO Y SELECTO SURTIDO QUE ACABAMOS DE RECIBIR DE LAS ULTIMAS CREACIONES FRANCESAS

Presentamos multitud de estilos diversos en paja natural, Manila, rotin, pedalina de brillo, crinol de seda, crochet de seda, trenza de paja de brillo en dos o más tonos, raphia e Italia... Las formas son pequeñas o medianas, ceñidas o plegadas, con adornos en ciré o paja de seda y motivos bordados en seda brillante... En nuestra colección están representados todos los colores que acaba de imponer la elegancia parisién para la presente temporada: blanco, coral, azul rey, azul nattier, amarillo, rojo, verde resedá, bois de rose, gris perla, fucsia, lila, citrón, marino, Prusia, negro, la escala completa del beige y numerosos matices más....

ARRIBA

una bonita **cloche,** de las más en boga, confeccionada en fina paja de brillo y adornada con un artístico trabajo de cinta de falla. De colores muy delicados. Precio:

$4.75

## LOS MODELOS DISEÑADOS

HAN SIDO TOMADOS AL AZAR, CON EL SOLO OBJETO DE DAR IDEA DE LOS PRECIOS MODERADISIMOS QUE IMPERAN EN ESTA COLECCION

A LA IZQUIERDA

Pequeño sombrero, de muy nuevo estilo y refinada elegancia, obtenido en fina paja picot, con un lindo trabajo de gros-grain. En los colores favoritos de la moda actual. Al precio moderadísimo de

$3.75



"La Casa de Hierro"

*Cerámica Italiana*

Una visita a nuestra Exposición permanente le permitirá admirar y adquirir objetos de verdadero gusto artístico, a precios muy módicos.

HIERRO Y COMPAÑIA S. EN C.

OBISPO Y AGUACATE

6-12-18-24-30

Milagros FLORES

Decoradores florales

salón de exhibición

prado 11

A-0694 A-9694

2d-10

LE TRIANON

JOYERIA Y OBJETOS DE ARTE

CUBIERTOS

...con garantía de 25 años, a precios excepcionales:

| | 1 doc. |
|---|---|
| Cucharas mesa | $ 8.50 |
| Tenedores mesa | 8.50 |
| Cuchillos inoxidables | 18.50 |
| Cucharas postre | 7.50 |
| Tenedores postre | 7.50 |
| Cuchillos postre | 17.50 |
| Cucharas té | 5.00 |
| Cucharón sopa (uno) | 5.50 |

Este modelo es de gran novedad; y también podemos ofrecerle otros muchos en piezas sueltas y en lujosos estuches.

SALVADOR FONDON REGALOS ARTISTICOS GALIANO 91 CASI ESQ A SN. RAFAEL

LO MAS NUEVO

Voile fondo negro, con estampado de color, a 45 centavos.
Voile de seda estampado, a $1.35.
Voile de seda fondo negro, con estampado de color, a $1.75.
Crepé Georgette estampado, a $1.99.
Satín Sport, para refajos, a $1.50.
Crepé japonés lavable, a $1.25.
Chiffon color entero, a $1.25.
En Flat Crep y Crepé mongol, tenemos precios rebajados.

BOHEMIA - Neptuno 67

ARTICULOS DE PRIMERA — ESMERADO Y RAPIDO SERVICIO — PRECIO MODICO

JUEVES Y VIERNES SANTO

OFRECEMOS A NUESTROS CLIENTES EL MEJOR SURTIDO DE ARTICULOS PROPIOS PARA ESTOS DIAS

Pastelitos de Mariscos
Cocas de Sardinas
Empanaditas de Pargo y Camarones
Magdalenas de Calamares
Coquitas de Angulas
Voulevanes de Mariscos
Roscones de San José con Filetes de Cabrillas
Pasteles de Salmón, etc. etc.
Todo preparado especial y cuidadosamente para los días de Vigilia

UN AVISO POR NUESTRO TELEFONO, LE CONVENCERA DE QUE ESTA CASA CONTINUA SIENDO LA REINA DE LAS REPOSTERIAS

Gran Café y Restaurant "EUROPA"

DULCERIA, REPOSTERIA, HELADOS, REFRESCOS Y LUNCH

PI Y MARGALL NUM. 59, ESQUINA A AGUIAR. TELEFONO A-2434

Peletería "La Bomba"

Manzana de Gomez Tel. A-2989 Apartado 936

Cera "Johnson"

*Líquida o en Pasta*

Fácil de aplicar, produce lustre brillantísimo y duradero a la vez que una superficie no pegajosa y antiséptica. Para mejores y más rápidos resultados, cuando de pisos se trata, saque lustre con un Lustra-Pisos Eléctrico "JOHNSON."

A la venta en droguerías, almacenes tiendas y ferreterías.

*Distribuidores* Roque & Franceschi *Habana 20* Habana

S. C. JOHNSON & SON, Racine, Wis., U. S. A.

LIMPIE SUS METALES CON LA AFAMADA PASTA

SILVER CREAM WRIGHT

PÍDALA en Ferreterías y Locerías

Representante para Cuba

Amargura 88 PABLO ADLER-Tel. M-6616

HAGASE SUSCRIPTOR DEL

"DIARIO DE LA MARINA"

LLAME AL TELEFONO M-8404

*Lo atenderán como es debido.*

*Rapidez y buen servicio.*


# UNA PODEROSA COMPAÑIA SUIZA SE PROPONE MONTAR EN CUBA UNA GRAN MANUFACTURA DE LECHE CONDENSADA

Probablemente será establecida en Camagüey u Oriente.
Un delegado de la casa central salió ayer para Bayamo.
acompañado del supervisor de drogas y alimentos de Sanidad

La implantación de los nuevos aranceles para la protección de las industrias nacionales continua dando como resultados que a cada momento empresas extranjeras que importaban a nuestro país grandes cantidades de sus productos, soliciten de la Secretaría de Sanidad y Beneficencia los permisos necesarios para el establecimiento en suelo cubano de sucursales de sus plantas de producción, viéndose obligadas, además, a poner en las etiquetas, en lugar bien visible, las palabras "Industrial Nacional". República de Cuba.

Desde que los nuevos aranceles fueron implantados el DIARIO ha publicado varias extensas informaciones referente a las solicitudes de permisos para instalar las plantas de tal o cual industria que hasta ahora ha estado vendiendo sus productos en Cuba fabricados en otros países.

**MANUFACTURA DE LECHE CONDENSADA**

Un alto jefe de la importante manufactura suiza "Nestle Anglo Swiss" que fabrica distintas marcas de leche condensada bien conocidas del público, nos dice tiene el propósito dicha razón de establecer en nuestra República una fábrica análoga a la que poseen en Suiza, pues no solamente les resultarín más barata su elaboración si no que se beneficia para los embarques a los mercados de Sur de América.

El Delegado de esa compañía suiza según se nos ha manifestado está recorriendo las provincias de la Isla con el fin de hallar el lugar donde re pueda obtener afluencia de leche cruda de vaca y que ésta tenga las condiciones higiénicas necesarias para su manipulación.

**EL DR. MUXO A BAYAMO.**

Comisionado por el Secretario de Sanidad, doctor Francisco María Fernández, embarcó anoche en el "Expreso Limitado" rumbo a la ciudad de Bayamo, el Teniente Coronel doctor Cesar Muxó, Supervisor de Drogas y Alimentos, a fin de acompañar al Delegado de la referida compañía de leche condensada.

Permanecerá en Bayamo el doctor Muxó hasta el lunes de la semana entrante con el fin de asesorar al interesado sobre todos aquellos puntos que necesite para el informe que ha de rendir a la casa central.

En horas de la mañana de ayer el doctor Muxó conversó un buen rato con los Reporters que hacen las informaciones de Sanidad.

Nos habla de los requisitos que exige la fabricación de la leche condensada y los que precisamente tendrán que tener la leche de vaca que se produzca en Cuba, valor alimenticio suficientes para poder ser sometida a la condensación con resultados prácticos.

**CONFERENCIA CON LOS VAQUEROS.**

El Supervisor de Drogas y Alimentos explicará al Delegado de la "Nestlé" las disposiciones del nuevo Reglamento Nacional de Abasto de Leche, no aprobado aún por estar a la consideración de la Junta Nacional de Sanidad. Ese nuevo reglamento hace viable la instalación de la fábrica que se desea.

El doctor Muxó antes de marchar para Bayamo telegrafió a los principales vaqueros de la jurisdicción a fin de que tan pronto llegue con el Delegado de la "Nestlé" puedan reunirse celebrando cambios de impresiones y demostrar a esos vaqueros los beneficios que les reportará la nueva industria.

La "Nestlé" tiene plantas iguales a las que piensa establecer en Cuba en Inglaterra, Suiza, Francia, Noruega, España, Canada, Estados Unidos.

# FUE DESTITUIDO EL CONTADOR DE UNA ZONA FISCAL

Reglamento para el cobro del impuesto del timbre.—Aumenta la recaudación en Oriente

**Fué destituido.**—A virtud de expediente administrativo, que oportunamente se inició en la Secretaría, ha sido destituido de su cargo de Contador de la Zona Fiscal de Cienfuegos, el señor Alejandro Aragonés y Machado.

**Otro cesante.**— También ha sido declarado cesante el señor Pastor Díaz mecanógrafo del Distrito Fiscal de Cienfuegos.

**Recaudación del Impuesto.**—La recaudación del mes de marzo del Impuesto del Empréstito, ha sido $499.485.80 o sea $41.152.57 más que lo calculado en los presupuestos.

**La Comisión de Aranceles.**—En la tarde de ayer se reunió la Comisión Arancelaria, bajo la presidencia del Secretario de Hacienda doctor Santiago Gutiérrez de Celis, con asistencia del Secretario de Estado doctor Rafael Martínez Ortiz y el señor Arango. Los señores Enrique Recio y Rafael Compte no asistieron, por encontrarse ausente de la capital el primero y enfermo el señor Compte. Los acuerdos de la junta se darán hoy por medio de un Decreto.

**Las minas de Motembo.**— Para interesarse por la resolución del expediente de las minas de Motembo, estuvo ayer en la Secretaría de Hacienda el señor Abel del Río.

**El impuesto a los pasajes.**—Por la Sección de Réntas Terrestres se dictará una circular reglamentando el cobro del impuesto del timbre creado sobre los pasajes de primera clase que se expidan para el extranjero.

**Aumenta la recaudación.**—Se sabe que debido a las inspecciones que se están efectuando en todos los Registros y Notarías de toda la provincia de Oriente ha aumentado grandemente la recaudación del timbre nacional en la citada provincia.

**Fiscalización Arancelaria.**— Habana, Marzo 31 de 1928.

Hojas Reparadas por el Negociado de Fiscalización Arancelaria en los días 30 y 31 del mes actual.

| Aduana | Hojas | Import. | F.E.O.P. |
|---|---|---|---|
| Hab-Correos | 16808 | $ 9.79 | $ 0.31 |
| „ | 18616 | „ 10.31 | „ 1.03 |
| „ | 13537 | „ | „ 1.84 |
| Habana | 38534 | „ 9.03 | „ .91 |
| „ | 22814 | „ 46.47 | „ 4.00 |
| „ | 44601 | „ 4.41 | „ .13 |
| „ | 43941 | „ | „ 4.69 |
| „ | 44577 | „ | „ 2.58 |
| „ | 44435 | „ | „ 2.23 |
| „ | 43471 | „ 3.38 | „ .57 |
| „ | 16645 | „ 62.48 | „ 1.87 |
| „ | 37198 | „ 12.26 | „ .50 |
| „ | 42184 | „ 19.34 | „ .58 |
| „ | 42563 | „ 11.48 | „ .34 |
| „ | 43746 | „ | „ 2.35 |
| „ | 18914 | „ 1.98 | „ .06 |
| „ | 43977 | „ | „ 1.59 |
| „ | 43015 | „ | „ 6.80 |
| „ | 42199 | „ | „ 1.12 |
| „ | 44356 | „ | „ 3.19 |
| „ | 42307 | „ | „ .71 |
| „ | 44411 | „ | „ 14.79 |
| Totales | | $ 200.93 | $ 52.20 |

# UN ALMUERZO A LOS DELEGADOS DE LOS E. UNIDOS

Les fué ofrecido en el "Country Club" por el secretario de Sanidad Dr. Fernández

Nuevamente visitaron ayer por la mañana el Srio. de Sanidad y Beneficencia, doctor Francisco María Fernández, los doctores John W. Kerr y John D. Long, Delegados de los Estados Unidos de América a la II Conferencia de Migración que se celebra en esta Capital.

El doctor Fernández ofreció a los médicos norteamericanos un almuerzo en el Country Club, siendo también invitados los doctores Domingo F. Ramos y Mario G. Lebredo.

El doctor Long, viejo amigo del actual Secretario de Sanidad, elogió la actuación de éste, al frente del Departamento y las condiciones sanitarias de Cuba.

**NOMBRAMIENTOS**

Por Decreto Presidencial, a propuesta del Secretario de Sanidad y Beneficencia, ha sido nombrado el Dr. Ricardo Rodríguez Martínez, Inspector Especial de Sanidad en la provincia de Santa Clara. Hasta hace unos días desempeñó ese cargo el doctor Pedro Sánchez del Portal, quien ha sido nombrado Comisionado de Inmigración.

Por el Secretario de Sanidad ha sido comisionado el doctor Guillermo Alberni, para que estudie la organización de los hospitales y asilos en Europa.

**MEJORAS PARA SAGUA.**

El Representante Villareño señor Alvaro Alverá visitó ayer al doctor Francisco Marra Fernández, solicitando mejoras sanitarias para la ciudad de Sagua la Grande, principalmente para el Hospital Civil, a lo que le respondió el Secretario de Sanidad de que tenía en estudio los proyectos al igual que los de Cienfuegos para la atención de los hospitales.

También solicitó mejoras sanitarias el Sr. Alverá para los pueblos de Mata y Santos pertenecientes a Sagua la Grande.


BANCO DE PRESTAMOS SOBRE JOYERIA

DINERO Del 1 al 3%

CON GARANTIA DE JOYAS

OPERACIONES ABSOLUTAMENTE PRIVADAS

Salón de Contratación Reservado

Consulado 111 casi esquina a San Rafael. Telef. A-9982

Sarah et Reine

ACABAMOS DE RECIBIR PARA LA TEMPORADA DE VERANO

UNA GRAN COLECCION

DE TRAJES

CHIFON BORDADOS, CHIFON IMPRIMEE, LINON

SPORT'S DOS PIEZAS

LOS TRAJES VENDIDOS AL CONTADO

TENDRAN EL 25 POR 100 DE REBAJA

Sarah et Reine

Prado número 100

PARA SUS ANUNCIOS LLAME A

HIGINIO GARCIA Y GARCIA

Propagandas Comerciales e Industriales

POCITO Y SAN LAZARO. VIBORA

TELF. I-4798

Original zapato de forma ancha, hecho en piel color perla y los sobrepuestos color fresa. Tacón alto y mediano: $10.

LA LUCHA

TENEMOS LOS ESTILOS MAS ORIGINALES DE PRIMAVERA

En todos los tonos de colores

VISITENOS

LA LUCHA

AGUILA Y ESTRELLA

— PIDANOS CATALOGO —

Zapato color carne, talonera piel graneada, tacón alto y mediano: $3.50


M.E.C.D. 2016

# PARA ELLOS Y PARA ELLAS

Por la Doctora Herminia Planas

Secretos de una Parisiense. Conocete a ti Misma

Aviso importante: Para todo lo relacionado con este Consultorio, diríjase al Apartado 1010. (Redacción del DIARIO DE LA MARINA)

Estimada amiga:

Este lindo modelito muestra la hábil manera de equilibrar una espalda "hundida" (compárense los grabados).

El vestido es favorecedor y moderno, especialmente para la figura esbelta. Suya

Leticia.

---

**FELIGRESA VIBOREÑA.**—Me place, singularmente, reproducir "La Eucaristía", hoy como Vd. ruega:

LA EUCARISTIA

¿Qué misterio de amor reside en tí,
que abadonado a tu divino afán,
del cielo, en forma de sagrado pan,
bajas, Señor, hasta llegar a mí?
¿Cómo tan gran prodigio merecí?
¿Dónde escritos los méritos están,
en esta prole mísera de Adán,
para encontrarse sustentada así?
Como la madre presta su calor,
y alimenta con sangre de su ser
al fruto, imagen de su casto amor:
de la misma manera tu poder
hace que pueda el hombre pecador
de su propia flaqueza renacer.

José Selgas.

EL ANONIMO

El anónimo es la manifestación más asquerosa del odio villano y de la cobardía vergonzante.

Es algo como la ponzoña de la víbora. Veneno que se oculta en la glándula para matar en la sombra.

Es el recurso de las almas mezquinas y bajas que pretenden manchar a los que no tienen valor de atacar frente a frente.

Los foragidos del anónimo son los villanos de la calumnia que impulsados por la envidia, por el odio o por el miedo, se atreven a tildar a mansalva la frente que está más alta y les hace sombra, sin detenerse ante lo más sagrado de la vida privada.

Cobardes y crueles como las hienas, son capaces de desenterrar a un cadáver para devorarlo y se ensañan en él porque no puede defenderse.

Estos abortos de la sombra gozan con el mal que originan porque roban la honra ajena y asesinan la virtud de un alma y hasta la paz de una familia, y porque saben que la vara de la justicia no les medirá ni que la mano del ofendido podrá abofetearles.

Pero tales canallas no advierten que bajo el sol no queda oculto nada y cuando la sociedad pueda apuntarles con el dedo, recibe el cobarde sobre su cara de sabandija el tremendo castigo del escupitajo.

No hay deleite más vil que la calumnia del anónimo. No hay ser más despreciable que el cobarde que pega por la espalda.

¡No hay castigo más afrentoso que la saliva!

Víctor Hugo.

**SR. T. S., Víbora y DORIS, Habana.**—El "Eau de Henna" legítimo es un excelente tinte y les puedo asegurar que no proporciona trastorno alguno. Pueden obtener el color castaño oscuro para lo que les recomiendo que manden una muestra de su pelo al hacer su pedido a "El Encanto". Frasco $4.50.

**CURIOSA.**—La remito al juicio del señor Arango-Costa que me parece atinadísimo:

"El teatro quinteriano es tan vasto que se necesitaría un libro entero para contestar a esas preguntas. Me limitaré por consiguiente a los valores psicológicos que se observan en 'La cuestión es pasar el rato'.

Los personajes de los hermanos Quintero enlazan en ocasiones los hilos de sus ideas, de sus chifladuras, de su modo de ser íntimo, para que el todo resulte una sátira. ¡Sátira suave que castiga con risas y se contenta con fustigar la epidermis, sin que se dañen los órganos esenciales de la vida, sin que llegue a brotar la sangre!

Ejemplos de esta clase de sátira los hallamos en "Los Galeotes", "La Casa de García", "Las Flores", "Las de Caín"...

LUCITA., Surgidero.— La poesía "Si una espina no hiere..." es original de Amado Nervo. Creo hallarla pronto y será usted complacida: la reproduciré.

**J. T.**—La casa de bicicletas que merece mi confianza es la de Rodríguez y Compañía, en San Rafael número 128, casi esquina a Gervasio. No tiene más que llamar por teléfono y se encargarán de esas composturas.

**FLOR SILVESTRE.**— Permítame confesarle que mi silencio no creí fuese tan equivocadamente interpretado. Le diré: sus envíos no son publicables, por sus faltas gramaticales y ausencia de valor rítmico. Estudie y verá como mejora.

**GIOMAR.**—Su carta no me trae un problema, ni siquiera el que usted estima primordial. Para invitarla a concretar le diré que esos estudios exigen un examen de ingreso. Escriba al doctor Mendoza (Ramón A.) Secretario de la Facultad de Medicina, Universidad de la Habana.

**HOLANDESA Y OTRAS.**—El recetario de cocina a que se refieren se titula "El Libro del Cocinero Cubano" y lo hallará en cualquier librería.

PENSAMIENTOS

Aire de ejemplo, riego de educación, necesitan las plantas oprimidas. La libertad y la inteligencia son la natural atmósfera del hombre.

La educación es como un árbol: se siembra una semilla y se abre en muchas ramas. Hombres recogerá quien siembre escuelas.

Una escuela es una fragua de espíritus: ¡Ay de los pueblos sin escuelas! ¡Ay de los espíritus sin temple!

José Martí.

MIOPIA

La señora sorda y corta de vista, observando desde hace algunos minutos al del organillo:

—¿No puede hacer caminar el auto, eh? Pobre hombre ¡y el taller mecánico está tan lejos de aquí!

A LO MEJOR...

Kitty.—¿Estás segura mamita que vendrá abuelita para mi fiesta mañana?

Mamá.—¡Claro, querida!

Kitty.—(Con esperanza) A lo mejor, abuelita toma un ómnibus equivocado ¿No, mamita?

LANGOSTA A LA CUBANA

En fuego muy vivo, durante media hora se cocina la langosta con agua, sal, perejil, cebolla y laurel, introduciendo de continuo un hierro candente, mientras se cocina.

Después de frías se frotan con manteca para darles color. Pártanse y rodeadas de las patas sírvanse frías.

LANGOSTA A LA MATANCERA

Se toma la langosta y se le quitan los pinchos que tiene en la cabeza dejándole las dos patas principales solamente, hecho esto se ponen a salcochar con agua, sal, perejil, laurel, tomillo y cebolla, introduciéndole un hierro por la parte blanda, mientras dura la coción, para que se sature del jugo de esas yerbas y cuando está cocinada se pela, cortándose en ruedas y se sirve fría, con un mojo de aceite batido con huevos, vinagre, cebollas cortadas, ruedas de huevos cocidos y alcaparras.

LANGOSTA A LA MAYONESA

Póngase a cocinar la langosta en agua y sal, dejándose enfriar después, una vez que lo está, se separa del caparazón y se divide en lonchas, luego se colocan en la fuente, en orden, cubriéndola con salsa a la mayonesa y se corona con ruedas de huevos, camarones cocidos y alcaparras.

DIGESTION ASEGURADA
de todos los alimentos
ELIXIR DU Dr MIALHE
Farmacia 8, rue Favart PARIS.
del Dr MIALHE professor en la Facultad de Medicina.
LAB-LACTO FERMENT MIALHE
DIGESTION
Spécial de la LECHE
José Sarra Habana 41 Teléfono Uno

Agua de Colonia :: del Dr. JOHNSON ::
PREPARADA ::: con las ESENCIAS más finas ::::
EXQUISITA PARA EL BANO Y EL PAÑUELO
De venta: DROGUERIA JOHNSON, Pl MARGALL, Obispo 36, esquina a Aguiar

# :CRONICA CATOLICA:

## CULTO CATOLICO PARA HOY

**Retiro para Caballeros:** en la Catedral a las 8 1|2 de la noche, por Monseñor Santiago G. Amigó.

En la Merced, a las 8 p. m. por el R. P. Dr. Florencio García, C. M.

En la Parroquia del Vedado, a las 9 de la noche por el R. P. Pablo del Olmo, O. P., quien desarrollará el siguiente tema: **"De la unión del hombre con Dios por medio de los Sacramentos".**

Ejercicios para señoras y señoritas: En la Merced a las 9 de la mañana y a las 4 de la tarde por el R. P. Antonio López, C. M.

En la Parroquia del Cerro a las 9 de la mañana, solemne función en honor a Jesús Nazareno. A las 7 1|2 p. m. solemne Vía-Crucis.

En la Parroquia del Santo Cristo, novena a Santa Rita, a las 5 1|2 de la tarde y a las ocho de la noche.

En el templo de la Residencia de la Compañía de Jesús de la Habana, sita en Reina y Belascoain, a las 6 1|2 de la tarde, Rosario, Vía-Crucis y sermón.

En la Parroquia del Pilar, a las 9 a. m., solemne función a Jesús Nazareno.

Predica Monseñor Santiago G. Amigó, Protonotario Apostólico.

En la Iglesia de la Loma del Carmelo, solemne Quinario de las Llagas de Nuestro Señor Jesucristo.

En la Parroquia de Nuestra Señora de la Caridad, a las 7 1|2 de la noche, solemne Vía-Crucis.

## CULTO CATOLICO PARA MAÑANA

Jueves Santo.—El Jueves Santo es el Aniversario de la Institución de la Eucaristía. La procesión y los honores de que en el Oficio de este día se rodea a la Hostia Santa, nos lo recuerdan.

Muchas iglesias han conservado también para este mismo día el rito del Lavatorio de los pies que el Señor efectuó antes de la última cena, y que por largo tiempo tuvo grande importancia litúrgica. El Misal romano conserva antífonas y oraciones propias para esta ceremonia. Es también uno de los **ritos antiquísimos** de la liturgia primitiva, como tantos otros que se observan en estos tres días.

También era este el día en que los penitentes después de haber expiado sus pecados durante la Cuaresma y haberse preparado para la absolución y el ayuno. Todo lo que se refiere a la liturgia de los penitentes poco a poco ha ido desapareciendo.

Pero lo más importante de la ceremonia de este día es la bendición de los Santos Oleos, que se practica aún en todas las Iglesias Catedrales y tiene no poca relación con el Bautismo. Se bendice a la vez el óleo que ha de servir para la unción de los catecúmenos, llamado por lo tanto el **Oleo de los catecúmenos**; el de los enfermos para el Sacramento de la Extremaunción, y el Santo Crisma (mezcla de Oleo y de bálsamo) para la Confirmación. Sus fórmulas y ritos son muy antiguos.

La diferencia entre estas tres importantes ceremonias era antes más acentuada, porque antes se celebraban tres Misas, una para la absolución de los penitentes, otra para la bendición de los Oleos y la tercera para celebrar el aniversario de la eucaristía.

Los cultos para hoy son: En la Catedral, por la mañana Misa solemne de Pontifical, Consagración de los Santos Oleos, Comunión Pascual y procesión al Monumento.

Por la tarde, Lavatorio y sermón del Mandato.

En las Iglesias menores (parroquiales y conventuales), Misa y sermón de la Institución y procesión al Monumento.

Por la tarde lavatorio y sermón del Mandato.

**Desnudación de altares.**—Inmediatamente después de terminados los oficios matutinos, los altares son desposeídos de sus vestiduras.

**Comunión.**—Los fieles pueden comulgar desde las 5 a. m. hasta que terminan los Oficios de la mañana, después únicamente por Viático.

**Misas.**—Las Comunidades, privadamente pueden celebrar una Misa rezada para enfermos y sirvientes.

Los Excmos. y Reverendísimos señores Arzobispos de México, de Yucatán y de Attalia, Monseñores, Mora del Río, Martín Tristhler y pedro González Estrada y los Obispos de Tchuantepec y de Cina, Monseñores Jenaro Méndez y Carlos de Jesús Mejía, pueden celebrar Misa rezada o hacer que en su presencia la celebre un sacerdote.

Pueden celebrarla, en público o en privado.

Fuera de este caso privilegiado, sólo hay una Misa solemne en este día.

**Campanas.**—Se repican a Gloria y enmudecen después, siendo sustituídas por la matraca.

**Organo.**—Enmudece después del Gloria hasta el Sábado Santo.

**Agua bendita.**—Se retira al propio tiempo que se desnudan los altares y no vuelve a ponerse hasta Sábado Santo.

**Los Jueves eucarísticos.**—Ejercicio de los "Quince Jueves" en Reina, Vedado, Pasionistas, Madres Eucarísticas y Misioneros del Espíritu Santo.

**Sección Adoradora Nocturna.**—A las 2 de la tarde partirá de la Catedral, la Sección Adoradora Nocturna de la Habana, para visitar en la mañana celebrará la Vigilia Especial de Jueves Santo.

El Presidente general Comandante Elías Entralgo, haciendo uso de corporación los Monumentos. Desde las 10 1|2 de la noche a las 5 1|2 de las facultades reglamentarias, deja a elección de los Jefes de Turno y Capellanes de los templos, el celebrarla a puertas abiertas o privadamente.

Los Capellanes y Jefes de los templos del Cristo, Vedado y San Nicolás, la celebrarán a puertas abiertas.

Puede asistir el común de los fieles. El Capellán del Quinto Turno, P. Spiraly, Párroco del Cristo, invita a esta adoración a los católicos de la Colonia americana.

**Viático.**—Sepan los fieles que si alguno enferma gravemente, puede (y debe) recibir la Comunión, como Viático para la vida eterna.

**Ayuno.**—El Miércoles y Jueves Santo, son días de ayuno, pero sin abstinencia de carne.

**Respeto al templo.**—Toda persona que vaya al templo, tenga presente: **"Mi casa es casa de oración y no cueva de ladrones".**

Sumo respeto, pues, y oración humilde y fervorosa oración.

**Petición.**—A todos, pedimos oren por el triunfo de Nuestra Santa Madre la Iglesia, a la que hoy se combate muy fieramente en diversas partes del mundo.

**Vela al Santísimo.**—Se ruega a los miembros de Corporaciones católicas, acudan a velar a Jesucristo en el Monumento durante las horas del día.

Pueden velar durante la noche los caballeros en los templos en que rinde guardia especial, la Sección Adoradora Nocturna de la Habana.

## SEGUNDO DIA DE EJERCICIOS ESPIRITUALES PARA CABALLEROS EN LA MERCED

Ante numerosa concurrencia dió el Reverendo P. Dr. Florencio García, C.M. su segunda conferencia para caballeros en la Iglesia de la Merced.

Con extraordinaria elocuencia y hermosas palabras habló sobre el Sacramento de la Penitencia.

He aquí un resumen de su interesante disertación.

El Padre Florencio dió principio a su discurso probando la necesidad de la purificación y penitencia para obtener el pecador el premio de la vida eterna, demostró la divina institución del sacramento de la penitencia con argumentos históricos y críticos. Después manifestó los admirables efectos de la penitencia en el alma del pecador: purificación, consuelo, paz, luz y perdón. Demostró la suprema eficacia de la confesión para reprimir el mal y regenerar los individuos, las familias y toda la sociedad con palabras de los corifeos del libre pensamiento y de la incredulidad. Finalmente, dió consejos prácticos para cumplir como cristianos en estos santos días con los sagrados preceptos pascuales.

Al terminar recibió los elogios y felicitaciones de la concurrencia.

Hoy versará sobre El Amor de los Amores.

Felicitamos al P. García por su segundo triunfo.

## LA SEMANA SANTA EN EL TEMPLO DE REIRA

**Jueves Santo.**—A las 8 a. m. Misa solemne de Comunión general y procesión con S. D. Majestad al Monumento.

A las tres Ejercicio de los "Quince Jueves" y sermón por el R. P. Francisco Javier Asencio, S. J.

**Viernes Santo.**—A las 7 1|2 a. m. los oficios del día y Pasión cantada.

A las 12 sermón de las "Siete Palabras" por el R. P. Manuel Gómez de Aparicio, Prefecto del Colegio de Belén.

A las 7 de la noche, Ejercicio del Vía-Crucis cantado y sermón por el R. P. Fidel González, S. J.

**Sábado Santo.**—A las 7 a. m. los Oficios del día y solemne Misa de Gloria, en la cual comulgarán los sacerdotes y fieles.

## LA SEMANA SANTA EN LA IGLESIA DE SAN FRANCISCO

Día 5, Jueves Santo: a las 9 a.m. Misa solemne con ministros. Sermón de Institución y Procesión.

Tarde: a las 2 p. m. Lavatorio de pies y Sermón de Mandato por el R. P. Leonardo Celaya.

Día 6. Viernes Santo: a las 7 a. m. Misa Proesantificatorum, Canto de la Pasión y Adoración de la Santa Cruz.

A las 12 m. Las Siete Palabras: Predicará el R. P. Guardián, Buenaventura Salazar. En los intermedios se interpretarán en el coro las 7 palabras de Juan Pagella y Adoramus te, Christe, de Palestrina por escogidas voces y acompañamiento de órgano.

Tarde: a las 7 y media, Corona Dolerosa y Sermón de la Soledad de María por el R. P. Guardián, B. Salazar.

Día 7, Sábado Santo: a las 7 a. m., Oficios, canto de la Angélica, Profecías, Letanías y Misa solemne.

Tarde: a las 7 y media, Corona Seráfica y Salve.

Día 8, Domingo de Resurrección: a las 7 y media a. m., Misa de Comunión general; a las 9 a. m., Misa solemne cantada y Homilía.

Tarde: a las 7 y media, la consabida función de la Vble. O. T. de San Francisco.

## AL JEFE DE LA POLICIA

Como en años anteriores esperamos de su bondad, se establezca en estos días de Semana Santa, especialmente el Jueves y Viernes Santo, la debida vigilancia a fin de regularizar el tráfico e impedir que, seres mal educados o intolerantes con las creencias de sus prójimos moleste a las damas.

## LA SEMANA SANTA EN EL TEATRO

El famoso cuadro "El Gólgota", de Moreno Carbonero, del cual está tomada la disposición escénica de las figuras en el cuadro 11 del drama "Cristo" que se representará en Payret Jueves y Viernes Santos.

## DIA 4 DE ABRIL

**Este mes está consagrado a la Resurrección del Señor.**

**Miércoles (Santo). Santos Isidoro, arzobispo y Platón, confesores; Teódulo, mártir y santa Flotilde, virgen.**

**San Teódulo, mártir. Fué natural de Tesalónica, donde vivió ocuupado en la práctica constante de la virtud, hasta que los adoradores, queriendo obligarle a ofrecer sacrificio a sus falsos dioses, y habiendo encontrado suma fortaleza en el generoso confesor de Jesucristo, que de ninguna manera quería adjurar el Evangelio, fué encarcelado y conducido a la presencia del prefecto. Tan luego como el juez lo tuvo en su presencia, le exhortó con ahinco para que se separase de la Religión Cristiana, y persuadido últimamente de la inutilidad de sus tentativas, dispuso que de nuevo, fuese conducido a la cárcel. Al día siguiente entraron en la cárcel, los soldados del prefecto, y arrojándose furiosos sobre el ilustre mártir, le condujeron violentamente a orillas del mar, y habiéndole atado al cuello una gruesa piedra le sumergieron en sus profundidades; alcanzando de esta manera nuestro Santo la corona de los mártires.**

**Su glorioso tránsito fué al comenzar el siglo IV.**

## LA SEMANA SANTA EN LAS URSULINAS

Recibimo satenta invitación de las Reverendas M. M. Ursulinas para los cultos de Semana Santa que se celebrarán de acuerdo con el siguiente programa:

Jueves, Viernes y Sábado Santos. Oficios Divinos a las 8 y media a.m.

El jueve sa las 8 p.m. Hora Santa con Sermón por el M. I. Canónigo Dr. Santiago G. Amigo.

El viernes a las 8 p.m. Sermón de la Soledad por el propio orador.

Se invita a ta npiadosos cultos.

**PARROQUIA DE NUESTRA SRA. DEL PILAR**

SEMANA SANTA

Domingo de Ramos, a las 9 a. m., Bendición de los Ramos y Misa Solemne.

Miércoles Santo, a las 9 a. m., gran fiesta en honor de Jesús Nazareno. Predicará Monseñor Santiago G. Amigo.

Jueves Santo, a las 8 a. m. Misa solemne con sermón. Comunión Reparadora de los Asociados del Apostolado de la Oración. Pajes del Santísimo Sacramento, y congregantes de la Sagrada Familia y procesión con S. D. M. al Monumento. A las 7 y media a.m. Santo Rosario y Sermón de Pasión.

Viernes Santo, a las 7 y media a. m. Divinos Oficios y Adoración de la Santa Cruz. A las 2 p. m. Sermón de las Siete Palabras. A las 7 y media. Santo Rosario y Sermón de Soledad.

Sábado Santo, las 7 a. m., Divinos Oficios, Consagración de la Pila Bautismal y Misa de Gloria.

Todos los sermones serán pronunciados por el R. P. Angel Tobar, C. M.

Se suplica una limosna para sufragar los gastos.

**SEMANA SANTA EN LA LOMA DEL CARMELO, 16 entre 13 y 15, VEDADO.**

Jueves Santo. A las 8 y media a. m., celebración solemne de los Oficios con plática de la institución del Santísimo Sacramento. Por la tarde, a las 5, lavatorio de pies, Sermón del Mandato y Misterio solemne.

Viernes Santo, a las 8 y media a. m. Adoración de la Santa Cruz y Oficios solemnes. Por la tarde, a las 5, sermón y ceremonia del Descendimiento de la Cruz. Entierro de Cristo y misterio solemne.

Sábado Santo, a las 8 a. m. bendición del cirio pascual y misa de Aleluja. Por la tarde, rosario y visita como todos los días.

Domingo de Resurrección, a las 9 a. m. misa solemne con plática y por la tarde como todos los días festivos.

Los Quince Jueves del Santísimo Sacramento. Comienza el 12 de abril y termina el 19 de julio. Todos los jueves a las 5 y media, exposición de S. D. M. Rosario, letanía cantada, ejercicio, comunión espiritual, estación cantada, plática, motete, reserva, bendición e himno eucarístico.

Contribuyan con su limosna al esplendor de estos cultos.

**EN LOS PASIONISTAS**

Los ejercicios de Sirvientas los dieron los PP. Luis y Nicolás.

Los ejercicios para señoras y señoritas los dieron los PP. Niceforo y León.

Los ejercicios para caballeros los dieron los PP. Niceforo y Lorenzo.

Los cánticos fueron populares y sin música de ningún género.

**Los Sermones de Semana Santa**

El del jueves por la mañana por el P. Luis.

El del jueves por la tarde, por el P. Fidel.

El de las Siete Palabras por el P. Inocencio, Provincial.

El de la Soledad por el P. Niceforo.

**LA SEMANA SANTA EN LA IGLESIA DE SANTA CATALINA DE SENA**

Los días 5, 6 y 7, Jueves, Viernes y Sábado Santo, los Oficios a las 8 a. m., oficiando en los tres días el M.R.P. Fr. José Ballarín, Provincial de los Dominicos.

El Viernes Santo, terminados los Oficios quedará abierta la Iglesia hasta las 12 m. y de 3 a 7 p. m. para los fieles que deseen andar el Vía-Crucis.

Calle 25 esq. a Paseo, Vedado.

**OFICIOS DE SEMANA SANTA EN LA IGLESIA DE LA MERCED**

Jueves Santo, a las 9 a. m., misa con orquesta, sermón por el R. P. B. Barquín, comunión y procesión. Esta fiesta la costea la Excma. Sra. Marquesa de la Real Preclamación, la que nombrará los caballeros que han de llevar el Fallo.

Viernes Santo, a las 8 a. m., Oficios del día, pasión cantada, adoración de la Cruz y procesión. A las 12, sermón de las Siete Palabras por el R. P. Dr. Francisco García C. M. A las 7 y media p. m., Vía Crucis, cantado y sermón de Soledad por el R. P. Buenaventura Antón, C. M.

Sábado Santo, a las 7 y media a.m., los oficios del día, y misa solemne de gloria.

Domingo de Resurrección a las 9, misa solemne con orquesta. Predicará el R. P. S. Ireneo Rodríguez C. M.

**LA SEMANA SANTA EN LOS ESPECTACULOS**

La muerte de Jesús de Nazaret es el hecho culminante de la Historia, para todos los hombres de todas las latitudes del planeta. No hay acontecimiento que haya inspirado, como ese, la fantasía de todos los artistas. Músicos, poetas, maestros del pincel, dedicaron sus mejores obras al divino Redentor; pero en ninguna se ha encontrado tan grande poesía para la descripción del divino Maestro, como en los relatos sencillos que inspiró el Espíritu Santo a los apóstoles, testigos de sus pasos todos.

Los museos están llenos de obras maestras que reproducen la vida y milagros del Cristo; la literatura dramática, en todos los pueblos cristianos, reproduce la acción de la Pasión y muerte de Jesús copiando los sagrados textos de las Escrituras y vemos conservada desde tiempo inmemorial en el pueblo teutón la tradición de la tragedia del Gólgota representada anualmente por artistas que se trasmiten la herencia de la interpretación de los personajes que intervinieron en la vida del Maestro. En España se representaban antiguamente varias composiciones dramáticas por estos días de la Semana Santa, hasta que los poetas Cavero y Zumel dieron al mundo sus bellísimos poemas, mereciendo el de Zumel, que contiene solamente la Pasión y Muerte del Redentor, la refundición conveniente para que la belleza de sus versos marchara hermanada con el perfeccionamiento de la acción.

Esa producción sacro-bíblica, presentada bajo el nombre de "Cristo" primero en España y Buenos Aires y el pasado año en la Habana, en Payret, que es el teatro donde ahora va a representarse es, sin duda, la que mayor éxito ha alcanzado y la que el público creyente escucha con mayor agrado siguiendo, de-

Erupciones de los Niños
Se curan con rapidez con DEPURATIVO INFANTIL Y PASTA POROSA CABALLERO. De venta en Droguerías y Farmacias.

UNA SOLA PRUEBA GRATIS
¡¡ ASMÁTICOS !!
LOFAOL
Sólo una muestra a cada persona mediante la presentación de este anuncio, en la Droguería Sarrá, mañana.
Válido hasta el día 5

votamente, sus escenas plenas de realismo y de interés dramático.

La empresa que en esa ocasión nos sirvió ese drama, ha adquirido para este año espléndidas decoraciones, excelente vestuario y riquísimo atrezzo, todo construído de acuerdo con los documentos de la época inspirándose, para la caracterización e indumentaria ed los personajes, en los cuadros más celebrados de los pintores religiosos.

La casa de Pilatos, la Vía de la Amargura y la perspectiva de Jerusalén desde el Monte Calvario, son de un efecto admirable.

Exquisito cuidado se ha puesto en la selección de los artistas que habrán de encarnar las figuras divinas y ellos actuarán bajo la dirección de Jean Von Switz, conocedor profundo de la técnica que debe prevalecer en esa obra.

El drama "Cristo", ha sido revisado por la Autoridad Eclesiástica en España y Buenos Aires, declarándolo conforme en todo al Dogma de la Santa Madre Iglesia Católica, Apostólica y Romana.

Esas representaciones se efectuarán en Payret el jueves, a las nueve y el viernes a las tres de la tarde y a las nueve de la noche y a la del primer día serán invitados los Presidentes de las Congregaciones Religiosas de la Habana y a cada Párroco le serán enviadas dos entradas para que las distribuyan entre los feligreses más pobres de su parroquia.

Es loable la actitud de la empresa del Teatro Payret al rodear la representación del drama de la Pasión de todos los recursos necesarios a fin de que la interpretación sea todo lo severa y prestigiosa que requiere una acción en la que se presenta la figura divina de Jesucristo.

**EL CULTO PERPETUO A SAN JOSE DE LA IGLESIA DE SAN FRANCISCO**

Brillantes y solemnes resultaron los cultos del último domingo a San José que en la Iglesia de San Francisco, venía celebrando la Cofradía del Culto Perpetuo.

**Misa de Comunión.**— A las 7 y media a. m. celebróse misa de Comunión general armonizada en la oficio el Rvdo. P. Basilio de Guerra, Comisario de los Franciscanos en Cuba asistido de los PP. Ramón García y Fidel Vidal Larraz.

Asistió al altar el Sacristán Hermano Francisco Villar, dirigiendo al grupo de acólitos.

**Sermón.**— La cátedra sagrada fué ocupada por el Rvdo. P. Guillermo Basterrechea, Vicario del Convento, quien de manera elocuentísima y bella cantó una vez más las glorias del Milagroso San José.

Fué muy felicitado el P. Guillermo por su sapientísimo sermón.

**Adorno.**— El adorno que lucía el altar particular de San José fué confeccionado por la Presidenta y Camarera Sra. Asunción Flores de Apodaca Vda. de Fernández de Castro, que en unión de la Secretaria señorita Estrella Perera presidieron todos los cultos.

**Intención.**— Los cultos de este domingo, fueron celebrados a intención de la señorita Gracia de la Cámara.

Felicitamos a la Directiva de la Cofradía del Culto Perpetuo a San José y de un modo especial al Director Rvdo. P. Buenaventura Salazar. O. F. M. y a la Presidenta Sra. Asunción Flores de Apodaca Vda. de Fernández de Castro por la solemnidad de los cultos del último domingo.

**AVISO A LOS CELADORES Y SOCIOS DEL APOSTOLADO DE LA ORACION**

Correspondiendo el Primer Viernes al Viernes Santo, la Comunión Reparadora correspondiente al primer Viernes será el Jueves Santo en la Misa de Institución.

Las personas que se hallen practicando los Nueve Primeros Viernes, cumplirán el del presente mes de abril en julio.

**MISAS REZADAS EL JUEVES SANTO EN REINA, MARIANAO Y LA MERCED**

Monseñor Jenaro Méndez, Obispo de Tuhuantpec, celebra misa rezada a las 6 de la mañana el uJeves Santo, haciendo uso del privilegio que tienen los Obispos de poder celebrar misa en este día.

También en Marianao la celebrará a las 7 Monseñor Pedro González Estrada, Arzobispo de Ottalia.

Y a las 6 a. m. en la Merced, el Obispo de Cina.

**UNA LIMOSNA PARA EL MONUMENTO**

Las Adoratrices de la Preclosísima Sangre, Cerro 579, solicitan una limosnita por amor a Jesucristo Crucificado para el alumbrado del Monumento el Jueves Santo.

No dudamos que serán atendidos los ruegos de tan virtuosas esposas del Señor.

LORENZO BLANCO.

A pesar de que los dientes sean blancos
SIN EMBARGO
la Piorrea Ataca a 4 de cada 5

Pocas personas saben que la Piorrea ataca aun cuando los dientes están limpios y blancos como la nieve.

Y como resultado de ello este enemigo de la salud hace estragos en 4 de cada 5 después de los cuarenta y entre millares más jóvenes. ¡Sacrificio inútil!

Tome estas precauciones: Vea a su dentista una vez cada seis meses y todas las mañanas y todas las noches use Forhans para las Encías. Como dentífrico meramente usted lo preferirá.

Sin emplear substancias cortantes dañinas mantiene los dientes limpios y blancos y también los protege contra los ácidos que acaban por picarlos.

Es más, si se usa con constancia y a tiempo ayuda a endurecer las encías y las mantiene sanas y saludables. Quizás usted sepa que la Piorrea raras veces ataca a las encías saludables.

Consiga hoy mismo un tubo de Forhans. Use este dentífrico diariamente y dése masage con él en las encías siguiendo las instrucciones que vienen en el folleto que acompaña al tubo. Inculquele este buen hábito a sus niños. Dos tamaños....

Fórmula de R. J. Forhan, D. C. D. Forhan Company, New York.

AGENTE GENERAL EXCLUSIVO:
ALBERTO PERALTA
SAN JUAN DE DIOS, 1.—HABANA, CUBA.
Apartado No. 2349. Teléfono A-9136.

Forhans para las encías
Sus Dientes no Pueden Ser Más Sanos que Sus Encías

Si Usted Es Seductora,

tendrá muchos amigos, gozará de popularidad y en la vida social alcanzará gran éxito.

Si asiste a un banquete, al teatro o a un baile, todos la cortejarán y se sentirá feliz.

Pero no es posible que una mujer sea seductora si no goza de salud y del vigor que ésta produce. Decaída o nerviosa, no puede complacer ni agradar a quienes la rodeen; la sociedad, los banquetes, el teatro y los bailes, lejos de proporcionarle algún placer, le ocasionarán cansancio y fastidio y empeorarán cada vez más su condición nerviosa.

Uno de los mejores remedios para combatir el decaimiento físico, la debilidad, el insomnio, la falta de apetito y la nerviosidad que hacen desgraciada a una mujer que sin tales incomodidades podría ser feliz, es el Compuesto Vegetal de Lydia E. Pinkham, tónico eficaz que las mujeres han usado por más de cincuenta años.

Exija este empaque

Compuesto Vegetal de Lydia E. Pinkham

LYDIA E. PINKHAM MEDICINE COMPANY, LYNN, MASS., E. U. DE A.

M.E.C.D. 2016

Telfs. A-3716 y A-2803

# Telas de la Estación

## a verdaderos precios de Almacén

### A 85 cts.

CREPE DE PURA SEDA, color entero, a 85 centavos.
CREPE GEORGETTE, muy fino, a $1.25.
VOILE CHIFFON ESTAMPADO, original, a $1.55.
VOILE CHIFFON, con estampaciones preciosas, a $1.75.

### A $1.00

CREPE MARROCAIN, pura seda, a $1.00.
VOILE DE SEDA ESTAMPADO a $1.25.
GEORGETTE superior, todos colores, a $1.75.
CREPE MONGOL, pura seda, lavable, a $2.60.

VISITE CON FRECUENCIA estos grandes almacenes. A más de aprovechar precios bajísimos, tendrá oportunidad de admirar siempre las últimas novedades, en tejidos, sedería, perfumería, etc.

NOTA: A comerciantes y vendedores: tenemos para ustedes precios especiales.



## TEATRO IMPERIO

CONSULADO NUMERO 116
TELEFONO A-5440

Para la matinée y la función de la noche el programa es interesante y variado.

Se exhibirán las cintas UN GRITO EN LONTANANZA; EL KNOCK OUT por Milton Sills y LA SENDA DE LAS EMOCIONES, por Ben Lyon.

Mañana, en la función de la noche, será presentada la película CHRISTUS con el concierto adaptado por el maestro Juan González, interpretando los números de canto las sopranos señoritas Estela Hechevai, Soledad Rovira y María González; la contralto señora Núñez, el tenor señor Cías, los barítonos señores Juan González y Manuel García; el bajo señor Agustín Gutiérrez Ribal y un coro de diez voces con acompañamiento de piano, violines y armonium.

Los precios para esta función han sido fijados de acuerdo con la situación; costando la luneta cincuenta centavos.

573 A 4



## Warandoles, Sábanas y Toallas

AL MAS BAJO PRECIO

Warandol de algodón, 8|4 de ancho, a 50 cts. vara.
Idem idem de puro lino 10|4 ancho, a $1.50 vara.
Sábanas media cameras, 54|90 a 59 cts. vara.
Idem cameras de puro hilo a $3.25 una.
Toallas de felpa inglesa, chicas, a $1.15 docena.
Idem idem idem grandes, a 40 centavos una.

La Epoca — NEPTUNO Y S. NICOLÁS — TELEF. A-1244.



# FAJAS

En este departamento—uno de los mejor surtidos—es donde encontrará su faja al más barato precio

Las hay en todos los estilos y calidades

ROPA INTERIOR DE SEÑORA

Acabamos de recibir una gran colección de

JUEGOS INTERIORES

en OPAL, JERSEY e HILO y en todos los colores de moda.

PRECIOSOS ESTILOS

MEDIAS. Siempre un completo surtido de colores, en la marcas más acreditadas

EN TODOS

estos artículos, hemos hecho grandes rebajas

Bazar Inglés
LÓPEZ Y RIO, S. EN C.
IMPORTADORES DE SEDERIA Y NOVEDADES
AVENIDA DE ITALIA Y SAN MIGUEL.


## SUCESOS

**Coacción.**—Arturo González Quijano, capitán del Ejército Nacional, vecino de Lealtad número 134, dió cuenta que arrendó la casa Lealtad número 177, de su propiedad, al señor Antonio Domínguez, quien al mudarse le entregó la llave de la casa a su fiador Rafael Alvarez Goicoechea, vecino de Villuendas 103, el que se niega a devolvérsela, por lo que se estima coaccionado.

**Extraviado.**—Gustavo Rodríguez y Pérez, abogado, vecino de 19 y N, en el Vedado, dió cuenta que llegó ayer de Santa Clara a la Estación Terminal, trayendo consigo una maleta que contenía ropas y objetos por un valor de 60 pesos, cuya maleta entregó al maletero número 2, sin que después se la devolviera, manifestando dicho empleado que por una equivocación se la dió a una señora desconocida, por lo que se considera perjudicado.

**Detenidos.**—El agente César Faget, arrestó ayer a Oscar Ruz Garzón, vecino de Concordia número 167 por encontrarse reclamado en causa por estafa, por el Juez de Instrucción de Matanzas.

—Julio Rodríguez Betancourt, vecino de O'Farrill sin número, fué detenido por el agente Olavarri, en causa por lesiones por imprudencia. También fué detenido por el agente J. Miguel, el blanco Ramón Pérez Delgado, vecino de la finca El Pilar, por estar reclamado por la Sala Tercera, en causa por disparo y lesiones.

# HABANERAS

(Viene de la página 5)

## ELITA Y LAURITA

LOS ANGELES DE UN HOGAR

Lindas hermanitas.
Graciosas e inteligentes.
Una Elita, la otra Laurita, hijas del conocido hombre de negocios Juan Gutiérrez y su interesante esposa Eloisa Aldecoceа.
Una encantadora parejita.
Los ángeles de un hogar.

### EL DOCTOR CORZO

Con mi felicitación.
Cordial y cariñosa.
Va así mi saludo hasta el doctor Isidoro Corzo, buen amigo y excelente compañero del periodismo, que está hoy de días en la festividad de San Isidoro Arzobispo de Sevilla.
Grande el bien que le deseo.
Todo el que se merece.
Aprovecharé para decir que el doctor Isidoro Corzo, distinguido abogado, acaba de trasladar su bufete del departamento 308 de la Manzana de Gómez a la casa número 34, altos, de la calle de Tejadillo.
Continuará teniendo como un auxiliar valiosísimo al doctor Pablo Enríquez Goizueta.
Joven letrado pinareño.
De altos merecimientos.

### NUEVO COMPROMISO

De amor.
El último compromiso.
Ha sido pedida la mano de la gentil y muy graciosa señorita Adelita Valera y López para el simpático joven Rafael Núñez de Villavicencio y Ortiz.
Petición que a nombre de su hijo formuló el señor Manuel Núñez de Villavicencio ante los abuelos de la adorable Adelita, el respetable caballero Andrés López y su distinguida esposa, María Baéz.
Grata noticia.
Que acompaño de mi felicitación.

Continúa en la página NUEVE


## CUBIERTOS

Responden todos nuestros modelos de cubiertos al especial cuidado que hemos tenido en seleccionar, de los mejores fabricantes, sólo aquellos que rindiendo servicio constante por todo el tiempo de su garantía (50 años) se conservan siempre en perfecto estado.

Además de su magnífica calidad, son estilos de formas atractivas, a la par que sencillos y prácticos. Los vendemos sueltos, en bonitos cofres y en lujosos muebleeitos.

La Casa Quintana
LA CASA DE LOS REGALOS



# LA CASA GRANDE

GALIANO Y SAN RAFAEL. FUNDADA EN 1887
TELF. CENTRAL. PRIVADA: ( LLAME AL M.7934

ABRIL 4 MIERCOLES

## HOY

CONTINUAMOS NUESTRA EXTRAORDINARIA VENTA DE ENGAJES, ARTICULOS DE CABALLERO Y MANTELERIA.

### ENCAJES

GRAN SURTIDO DE ENCAJES DE DISTINTAS CALIDADES Y ANCHOS, A
**5 CENTAVOS**

PIEZAS DE ENCAJE con trece varas, para vestidos y ropa interior, desde
**15 CENTAVOS**

Encajes para vestidos en filet, guipour, calais, valencienne, malla, etc., de 2 a 6 pulgadas de ancho, rebajados a
**22 Y 27 CENTAVOS**

Gran variedad de finos encajes estilos de fantasía, rebajados a
**48 Y 55 CENTAVOS**

TIRA BORDADA de media y una yarda de ancho, propia para baticas de niña, a
**68 CENTAVOS**

### PARA CABALLEROS

Camisas en pintas de mucha novedad con cuello o sin cuello, en todas las tallas a
$1.00

Corbatas muy finas en preciosos colores, americanas y europeas que valían a $3.00 y $2.50 rebajadas a
$1.50

### MANTELERIA

Manteles adamascados blancos de muy buena calidad a
$0.90

Servilletas adamascadas blancas de muy buena calidad a
$1.60

Por el mismo artículo La Casa Grande le cobra menos.



Dirijase a

Servicio Personal
Depto. de Exportación
John Wanamaker
New York
E. U. A.

TODO LO LINDO,
LO BUENO Y LO UTIL

de estos almacenes de fama mundial, no lo tiene usted a mayor distancia que la de un pliego de papel de escribir. Pues si no le es posible visitar a Nueva York, con dirigirse por carta al

SERVICIO PERSONAL
DEPARTAMENTO DE EXPORTACION
JOHN WANAMAKER—NEW YORK

en el mismo se encargará a una persona perita de hacerle sus compras con igual esmero, cuidado y atención como si usted mismo lo hiciere en persona. Durante muchos años, este Servicio Personal ha sido de gran conveniencia para miles de nuestros clientes en la América Latina y otros países de Ultramar.

Todas las cosas lindas que haya usted deseado, para sí o sus familiares y amistades, las últimas modas, las nuevas ideas, todo está a su disposición con solo dirigírsenos, en español, indicándonos sus deseos.

JOHN WANAMAKER
NEW YORK, E. U. A.

Muebles — Ropa de Cama — Ropa Interior — Enseres
Lámparas — Objetos de Arte — Vajillas de Plata — Lencería
Mantelería — Loza y Cristalería — Artículos de Tocador — Calcetería
Canastillas para Bebés — Utensilios de Cocina

Trajes y Prendas de Vestir, para Señoras, Caballeros y Niños



Mathilde CUMONT

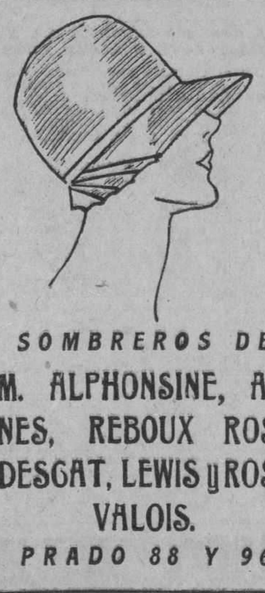

SOMBREROS DE
M. ALPHONSINE, AGNES, REBOUX ROSE DESGAT, LEWIS y ROSE VALOIS.
PRADO 88 Y 96

VESTIDOS
de PATOU, CHANEL, PHILIPHE ET GASTON, LELONG, LANVIN y MILLER.

Exposición y venta de los últimos modelos recibidos.

Invitamos a nuestra distinguida clientela, para que seleccionen su vestuario CHIC.

2044 alt 3d-2


## EN EL CONSERVATORIO PEYRELLADE

Esta noche se celebrará un interesante concierto semi sacro vocal e instrumental, en el Conservatorio Peyrellade con el siguiente programa:

PRIMERA PARTE

1.—Preludio en re b. mayor.—Chopin.
Soneto del Petrarca, piano.—Liszt.
Ana León.

2.—Rimpianto, canto y piano.—Toselli. Graziella Remirez.

3.—Marcha Fúnebre. Grieg. Muerte de Tristán e Isolda, piano Wagner Liszt.

4.—El libro santo, canto y violín. Pinsuti. Consuelo Sánchez y Eduardo Hernández.

5.—Aria para la 4a. cuerda. Bach. Thais, meditación. Massenet. Ave María, violín y piano. Shubert Wihelm. Eduardo y Araceli Hernández.

SEGUNDA PARTE

1.—Ave María, canto, violín y violoncello, Gounod. Esther Peyrellade, Eduardo Hernández y Maestro Aurelio Hernández.

2.—San Francisco predicando sobre las olas. Liszt. Piano. Celeste Siblesz.

3.—Crucifix, canto, dos voces. Faure. Consuelo Sánchez y Guillermina Rodríguez.

4.—Sanson et Dalila. Saint-Saens. Trío para piano, violín y violoncello. Araceli y Eduardo Hernández y Maestro Aurelio Hernández.

Pianistas acompañantes, las profesoras señora Juana Valle de Pérez Goñi y señorita Ma. Teresa Santacana.

El acto comenzará a las ocho y media.

## Defunciones Ocurridas Ayer en la Habana

José B. Martínez, raza blanca, de 2 meses, Ayestarán 20, gastro enteritis; Alfonso Sánchez, raza blanca, de 16 meses, San Francisco 6, infección intestinal; Francisco Cordillo, raza blanca, de 77 años, San Rafael 152, insuficiencia cardíaca; Genoveva Seigle, raza blanca, de 58 años, Holguín 2, cáncer del cuello; Isaías Martínez, raza blanca, de 32 años, San Miguel 263, tuberculosis laríngea; María García, raza mestiza, de 56 años, Oquendo 83, septicemia palúdica; Sofía Valdés, raza mestiza, de 63 años, Figuras 1, arterio esclerosis; Juan Ramos Alvarez, raza blanca, de 53 años, Quinta de Dependientes, hemorragia cerebral; Bárbara Pozos, raza mestiza, de 4 meses, Ena morados 1, neumonía catarral; Carmen Shitmppin, raza blanca, de 77 años, Revolución 29, anemia perniciosa; Antonia Rodríguez, raza blanca, de 76 años, San Miguel 190, arterio esclerosis; Germán Hermun, raza blanca, de 56 años, Castillo 64, nefritis crónica; Eliseo Suao, raza blanca, de 22 años, Hospital Municipal, suicidio arma de fuego; Luis González, raza negra, de 48 años, Hospital Calixto García, úlcera gástrica; Julián Medina, raza blanca, de 64 años, Romay 24, arterio esclerosis; Teresa Torres, raza negra, de 35 años, Delicias 43, trombosis cerebral; Aurelio Rivas, raza mestiza, de 45 años, Esperanza y Florida, embolia cerebral; Efigenio Valdés, raza negra, de 59 años, Buenaventura 19, arterio esclerosis; Caridad Hernández, raza negra, de 14 años, Hosp. Calixto García, suicidio por el fuego; María Luisa Cervantes, raza blanca, de 70 años, San José 67, nefritis crónica; Dolores Caberizo, raza blanca, de 84 años, Gertrudis 31, arterio esclerosis; Angela Cossio, raza blanca, de 77 años, Corrales 271, enfermedad orgánica del corazón.

Después de otros remedios el Resinol

Philadelphia, Pa.—"Hace como un año que contraje una enfermedad de la piel en los dedos de la mano izquierda. Hice uso de muchos preparados sin resultado alguno, hasta que uno de mis amigos me recomendó el uso del Resinol en forma de Unguento. Lo tantee y créame usted que hizo maravillas. Casi instantaneamente previno la picazón y a las tres semanas me encontraba completamente curado."

El Resinol produce inmediato alivio. Tantéelo usted. *De venta en todas las droguerías.*

Resinol



E. P. D.

LA SEÑORA

MARIA REGLA SAÑUDO
VIUDA DE MUÑOZ

HA FALLECIDO

Y debiendo verificarse su sepelio hoy, a las cuatro y media de la tarde, tienen el honor de invitar a sus amigos para el acto, partiendo desde la casa mortuoria, Séptima 505 (Villa Regla) entre 14 y 16, Vedado, hasta el cementerio de Colón, favor que agradecerán.

Habana, abril 4 de 1928.

Lisardo Muñoz Sañudo, María de las Mercedes Muñoz Sañudo, Enrique, Carlos Dulce y Flor Loynaz y Muñoz, Manuel, María Teresa y Fernando Aranda y Muñoz, Josefina González de Dolz, Rafael Echevarría, Jorge Alfredo Belt y Muñoz, Dr. Manuel Ramírez Ramos.

P 1d 4 abril



E. P. D.

La Señora

DOLORES CABRERIZO Y GONZALEZ, VIUDA DE CABALLERO

HA FALLECIDO

Después de recibir los Santos Sacramentos

Y dispuesto su entierro para hoy, miércoles, 4, a las cuatro de la tarde, los familiares, que suscriben, ruegan a las personas de su amistad se sirvan acompañar su cadáver desde la casa mortuoria, Gertrudis, 31, Víbora, hasta el Cementerio de Colón, favor que agradecerán eternamente.

Habana, 4 de Abril de 1928.

María Teresa Caballero de Alfonso, Dr. Ramón María Alfonso, María Teresa y Mario Alfonso y Caballero, María Teresa, Juan y Eduardo Caballero y Zárraga, Carmen Sánchez Galarraga de Alfonso, Luis González Díaz.

Se suplica no envíen coronas

1d-Ab 4


M.E.C.D. 2016

# CAMPOAMOR

JUEVES 5 • ESTRENO EN CUBA • JUEVES 5

Edelberto de CARRERA presenta a

# Maria CORDA

en la chispeante producción

# LA SEÑORA NO QUIERE HIJOS

Sensacional joya cinematográfica que desarrolla un tema escabroso de la vida íntima del hogar.

Repertorio EDELBERTO DE CARERA - E Palma 73



# MAÑANA EN PAYRET

A LAS 9

y el VIERNES a las 3 y a las 9

LA MAS GRANDE SOLEMNIDAD TEATRAL DE LA HABANA, MAGNIFICO ESPECTACULO RELIGIOSO

# CRISTO

Conforme a la tradición del cristianismo y al dogma de la Sta. Iglesia Católica Apostólica Romana

Escenificación admirable, basada en los documentos de la época, y en los más célebres cuadros de los pintores religiosos

Drama sacro-bíblico en 8 actos y 15 cuadros refundición del poema dramático del inmortal poeta Zumero, conteniendo, conforme a las narraciones del Nuevo Testamento, los pasos de la

# Pasión y Muerte de Ntro. Sr. Jesucristo

TITULOS DE LOS CUADROS:

1. VENITE AD ME. Arrepentimiento de María Magdalena.— 2. Jesús entra en Jerusalén. Palmas y Olivas. Acto II.—Cuadro 3. Caifás. La Conjura de los Sacerdotes.—Cuadro 4. La última cena. Institución de la Sagrada Eucaristía.—Cuadro 5. La oración en el huerto de Getsemaní. El Beso de Judas.—Cuadro 6. Jesús ante Caifás.—Cuadro 7. Pedro niega a Jesús. —Cuadro 8. Suicidio de Judas.—Cuadro 9. Jesús ante el Pretor Poncio Pilatos. "Ecce Homo".—Cuadro 10. En la vía de la Amargura.—Cuadro 11. El Gólgota. Crucificación.—Cuadro 12. El descendimiento de la Cruz.—Cuadro 13. La Soledad.—Cuadro 14. El Santo Sepulcro.—Cuadro 15. Rexurrexit.

El drama será representado por el mayor y mejor conjunto artístico presentado hasta hoy en espectáculos religiosos.

Los actores para la personificación de las divinas figuras, fueron seleccionados cuidadosamente los tipos para que pueda obtenerse una caracterización perfecta, inspirándose, para ello, en los cuadros más célebres de los pintores religiosos.

La acción del drama será presentada en un escenario magnífico cuya escenografía copiará los lugares santos, de acuerdo con las narraciones más documentadas sobre la Jerusalén antigua, el huerto de Getsemani, la calle de la Amargura, las perspectivas del valle de Josafat y Jerusalén, desde el Monte Calvario. — Los coros sacros de la bellísima partitura de la obra, para los momentos culminantes de la acción, serán cantados por un conjunto de voces, acompañados por gran orquesta.

Entre los solistas figuran las sopranos Conchita Bañuls y Pilar Iturmendi, el tenor J. Araco; los barítones Riera y Saurí y el bajo Urréchaga.

La orquesta y piano forte, dirigida por el maestro Armayor y el organista M. Araco.

El drama de la Pasión, ha sido revisado y aprobado por las autoridades eclesiásticas en Madrid y Buenos Aires.

Las localidades están a la venta en la Contaduría del Payret.


# TEATROS Y ARTISTAS

## LA TEMPORADA DE MANUEL NORIEGA

No hay quien dude que Martí ha vuelto a ser la catedral del género chico español, y por ello, ha recuperado su popularidad viéndose a diario concurridísimo.

Noriega, el primer actor y director de la compañía, posee recursos inagotables para llevar a los espectadores su buen humor, haciendo derroche de esa vis cómica que tantos éxitos le ha valido en todas las ciudades en que ha actuado.

En el programa de esta noche figuran "El Barquillero", "La galleguita" y "Los pícaros celos".

El Jueves y Viernes Santos, siguiendo la tradición, se representará el Drama de "La Pasión y Muerte de Nuestro Señor Jesucristo", prometiendo la empresa una presentación adecuada.

## JUEVES Y VIERNES SANTOS

El Jueves y Viernes Santos se representará en el Teatro Payret "Cristo".

"Cristo" será representado con propiedad.

En ocho actos y quince cuadros se divide la obra que será interpretada por personal artístico de primer orden.

Los títulos de los cuadros son:

1. Venite ad Me, Arrepentimiento de María Magdalena. 2. Jesús entra en Jerusalén. Palmas y Olivas. Acto II. Cuadro 3. Caifás. Cuadro 4. La última cena Institución de la Sagrada Eucaristía. Cuadro 5. La oración en el huerto de Getsmaní. El Beso de Judas. Cuadro 6. Jesús ante Caifás. Cuadro 7. Pedro niega a Jesús. Cuadro 8. Suicidio de Judas. Cuadro 9. Jesús ante el Pretor Poncio Pilatos. "Ecce Homo". Cuadro 10. En la vía de la Amargura. Cuadro 11. El Gólgota. Crucificación. Cuadro 12. El descendimiento de la Cruz, Cuadro 13. La Soledad. Cuadro 14. El santo sepulcro. Cuadro 15. Rexurrexit.

Excelentes cantantes y una magnífica orquesta cuidarán de la parte vocal y musical conque se ha enriquecido el poema de Zumel, lo que contribuirá grandemente al mejor éxito del espectáculo.

## PRINCIPAL DE LA COMEDIA

Felisa Amelivia, la joven y bella actriz del Principal de la Comedia

El éxito alcanzado por "Bartolo tiene una flauta", juguete cómico graciosísimo de Pedro Muñoz Seca y Pedro Pérez Fernández, ha hecho que la empresa del teatro "Principal de la Comedia" disponga para esta noche una nueva representación de la entretenida obra.

Mañana, jueves, "El último mono".

El viernes "Mi cocinera", vodevil de Tristan Bernard, traducido y adaptado a la escena española por Antonio Fernández Lepina.

El sábado de Gloria se estrenará una obra que habrá de llamar la atención a juzgar por el éxito que ha obtenido e España. Nos referimos a "El raid Madrid-Alcalá" o "Un viaje en globo".

## "LUNA PARK"

La Empresa de "Luna Park" ha decidido celebrar el Jueves y Viernes Santos, dos magníficas funciones en las que se exhibirá la película titulada "Vida Pasión y Muerte" con acompañamiento de un gran concierto sacro por la Banda del Parque compuesta de 22 profesores.

Para la noche del Sábado, se ha combinado un gran programa.

## LA DESPEDIDA DE LYDIA DE RIVERA

El día 12 ofrecerá en Payret Lydia de Rivera, la bella liederista cubana, un concierto de despedida.

Figuran en el programa los siguientes números: "Alma Llanera", jocopo venezolano; "Hoy la he visto", de Roig, "Olvidame" de Lecuona; "El quitrín" de Anckermann; "Vida" de Sánchez Fuentes y los tangos argentinos "La cieguecita" y "Caimito".

Obtendrá un gran éxito este último concierto de Lydia.

## EN LA SALA FALCON

En la Sala Falcón celebrará la Sociedad Orquesta de Cámara, hoy miércoles santo a las 4 de la tarde, una gran audición patrocinada por el Ilustrísimo Monseñor Ruíz Arzobispo de la Habana.

Para la audición se ha elegido un espléndido programa.

El ilustre orador sagrado Monseñor Amigó se encargará de la Parafrasis de las Siete Palabras de N. S. Jesucristo en la Cruz.

Actuarán los siguientes intérpretes:

Soprano: Sra. Consuelo Escriche.
Contralto: Srta. María Elósegui.
Tenor: Sr. Valentín Urrestarazu.
Bajo: Sr. Agustín Gutiérrez.

## CONCIERTO

La Orquesta Filarmónica anuncia para el próximo domingo un concierto muy interesante.

Será dirigido por el maestro Pedro Sanjuán, el valiosísimo músico español.

El número saliente del concierto del domingo será, sin duda la primera audición por la Filarmónica de la bella Sinfonía Sevillana de Joaquín Turina.

Otras obras acompañan a la Sinfonía Sevillana en el concierto del domingo. Entre ellas dos de los Tres Pequeños Poemas de Amadeo Roldán —"Pregón" y "Danza Negra"— ejecutados recientemente con gran éxito en Cleveland; la obertura "Egmont" de Beethoven, el preludio del "Parsifal" y la Cabalgata de "Las Walkyrias", de Wagner.

## CINE FORTUNA

El día 11 se celebrará en el Cine Fortuna una función a beneficio del empleado de ese Cine señor Virgilio Rodriguez.

Se exhibirán tres magníficas producciones: :"La tierra de todos" por Greta Carbó y Antonio Moreno, "El vanidoso" por John Gilbert y Norman Hearer y "El pájaro negro" por Lon Chaney.

Amenizará la función una orquesta de ocho profesores.

## CINE VERDUN

**HOY EN VERDUN: ESTRENO DE NOBLEZA BATURRA**

Un programa pleno de atractivos es el que nos anuncia la popular Empresa del elegante coliseo de la calle de Consulado.

Matinee de una y media a seis: una divertida cinta cómica; la Paramount Film presenta al simpático actor Richard Dix en la portentosa joya titulada CORAZONES HELADOS; William Fox presenta a la primorosa y picaresca Madge Bellamy en la lujosa y sensacional producción titulada PIERNAS DE SEDA; Santos y Artigas presentan un drama tremendamente emocionante, superior a cuanto se ha hecho en producciones de esta clase, titulado NOBLEZA BATURRA. Luneta: 20 centavos.

Por la noche el mismo mismo programa de la matinee.

Mañana: La Traidora, por Jetta Goudal, y Ely Loro Chino, por Marion Nixon.

Viernes 6: Hombres de Bronce, por Monte Blue.

Sábado 7: La Máscara del Placer, por Gretta Garbo.

Domingo 8: New York, por Ricardo Cortez, y La Reina de la Moda, por Esther Ralston.

Lunes 9: Ráfagas del Pasado, por Conrad Veidt.

Martes 10: La Mujer de Paris, por Vilma Banky.

Jueves 12: Los Buenos Tiempos de Carlos, por Elena Costello.

Viernes 13: El Fantasma de la Opera, por Lon Chaney.

Sábado 14: La Pecadora, por Francesca Bertini, y Celos, por Lya de Putti.

688 A 4

## FALSEDAD Y ESTAFA

Emilio Rivas Feijóo, vecino de Tercera número 27, dió cuenta que el primero de diciembre de 1923, se comprometió a fabricarle una casa por la suma de 10,200 pesos a Francisco Fernández García, quien le entregó por su trabajo la suma de 8,592 pesos, construyendo en esta forma la casa Concordia 148.

Fernández le quedó a deber la suma de 1,600 pesos, más 422, por ciertas mejoras en la casa, y como no pudiera cobrarle la deuda, ascendente a la cantidad de 2.030, se vió en la necesidad de demandarlo, siendo condenado el Fernández al pago de la citada deuda, cosa que no verificó y si pudo enterarse que había hipotecado la casa por tres ocasiones diversas en una suma superior al avaluo de la misma. También el acusado falsamente vendió a su hermano Emilio, dicha casa, constituyendo todo esto un delito.

## ABURRIDO DE LA VIDA

En el Hospital Municipal fué asistido de una grave intoxicación, Ramón Morera Laguardia, de 35 años, vecino de G entre 23 y 25, que dijo sufrió al ingerir cinco centavos de salfumante, con ánimo de suicidarse.

## CINE LIRA

**HOY, CHANG Y PEGGY**

Regio programa para hoy tiene la empresa de este elegante cine.

Matinée corrida a la una y media con el siguiente programa:

Una revista, una comedia, estreno de la grandiosa producción CHANG, por un reparto de estrella; estreno de la espectacular obra en siete grandes actos, PEGGY, por Peggy Oday; precio para toda la matinée 20 centavos; niños 10 centavos. Por la noche función corrida con el mismo programa de la matinée; precia para toda la función, 30 cts. los caballeros y 20 centavos las damas.

Mañana. PASION Y MUERTE, en colores, con orquesta de cinco profesores y música adaptada a la obra.

El sábado, AVES DE RAPIÑA, por Priscilla Dean, y LA VIUDA UNIVERSITARIA, por Dolores Costello, domingo regol programa para la matinée y noche, DIVORCIO PREVENTIVO, EN CUERPO Y ALMA y La TRAIDORA.

630. A 4.

## CINE RIALTO

**LA BAILARINA DIABOLICA POR GILDA GRAY**

En las tandas de tres, cinco y cuarto y nueve y tres cuartos se proyectará la preciosa cinta de los rtistas Unidos, interpretada por la excelente actriz Gilda Gray, titulada LA BAILARINA DIABOLICA; y en la función corrida de una y media a cinco y de siete a nueve y media se proyectará también varias cintas cómicas, y la interesante cinta por el popular actor Buster Keaton titulada LOS AMORES DE UN ESTUDIANTE.

Mañana: LA MASCARA DEL PLACER, por Greta Garbo y Asta Nielsen, estando en preparación para la próxima semana el estreno en Cuba de FORASTEROS EN PARIS, producción especial de la Universal Pictures, que viene precedida de gran fama, por la originalidad de su argumento y por el lujo grandioso con que ha sido presentada.

692 A 4

## CINE LARA

A la una empieza la matinee del Cine Lara con el siguiente programa:

Asuntos mundiales.

Estreno del episodio 6 de la serie titulada EL RASTRO DEL TIGRE.

La cinta interpreta da por Fred Humes titulada GLORIOSA ALGARADA.

La producción especial interpretada por Dolores Costello, William Collier y Douglas Fairbanks, titulada La Viuda Universitaria.

Por la noche el mismo programa de la matinee.

Mañana: Ni te ocupes y Se prohibe la entrada.

Viernes: Vértigo de Sociedad y La Esclava de Plata.

700 A 4


**Anúnciese en el 'Diario de la Marina"**



# TEATRO ENCANTO

-Tipo Atmosferico- -Neptuno 19- -Organo Kilgen-
-Unico teatro en Cuba con refrigeracion-
- Tels - A4433 - A3355 -

HOY 5¼ GRANDIOSO ESTRENO 9½ HOY

Metro-Goldwyn-Mayer presenta

# "AMOR" O "ANA KARENINA"

("LOVE")

por

GRETA GARBO y JOHN GILBERT

Las "estrellas de "EL DEMONIO y la CARNE" en otro romance de amor más ardiente y pasional
Una magna versión de la obra de Tolstoy

5¼ y 9½
Lunetas 60¢ - Balcony 60¢
A las 9½ - Preferencia 80¢

8¼ "EL JARDIN DE ALAH" POR ALICE TERRY
LUNETA Y BALCONY 30 CTS.


## CINE INGLATERRA

El espectáculo del éxito, el más concurrido de los cinemas de la Habana, por su organización a base de las mayores comodidades y las mejores producciones cinematográficas, a base siempre de los precios invariables de 20 centavos luneta.

Para hoy, regio programa especial, comenzando con la acostumbrada matinée de 2 p. m., a 5 p. m., proyectándose comedias y las atracciones LA MUCHACHA DEL PULLMAN, magnífica comedia joya en 9 actos, interpretada por Mary Prevost y Harrison Ford y EL CAMINO DEL AMOR, regia film joya clásica de la Metro en 9 actos, interpretada por Ramón Novarro y Marceline Day; para esta matinée regirán los precios de 20 centavos luneta.

En tandas elegantes de 5 p. m. y de las 9 y 45 p. m., comedias y el estreno de la magnífica atracción joya de la Pathé, en 9 actos, interpretada por Mary Prevost y Harrison Ford, titulada LA MUCHACHA DEL PULLMAN; para estas tandas regirán los precios de 20 centavos para las 5 p. m. y el de 30 centavos para las 9 y 45 p. m.

En tanda de las 8 y media p. m. reestreno de la joya suprema de la Metro, en 9 actos, interpretada por Ramón Novarro y Marceline Day, titulada EL CAMINO DEL AMOR; para esta tanda regirá el precio de 20 centavos luneta.

Mañana, dos estrenos, EL FANTASMA DE LA OPERA, por Lon Chaney, Mary Philbin y Norman Kerry; y CARAS LINDAS, por Mary Philbin.

Viernes 6, TE PARA TRES, por Ailen Pringle, Owen Moore y Lew Cody; y ¡¡AY QUE NOCHE!!, por Edna Murphy y Raymond Mc Kee.

690. A 4.

## CINE RIVOLI

**LA CONDESA SECUESTRADA, POR BILLIE DOVE Y LLOYD HUGHES**

En el elegante palacete del Reparto La Sierra a las cinco y cuarto LA CONDESA SECUESTRADA; de ocho y media a once, SUSANA LA PIANISTA, por Corine Griffith; NOTICIARIO FOX y LA CONDESA SECUESTRADA.

Jueves Santo: Matinee de tres a siete, El Suelo Nativo de Nuestro Señor Jesucristo; el supremo drama Allá en el Este, por Richard Barthelmess, Lillian Gish, Leatrice Joy; de ocho y media a once, el mismo programa.

Viernes Santo: matinee de tres a siete, El Tesoro del Vaticano, El cuarto mandamiento, por Mary Car y Billie Bennet y la magistral cinta de gran enseñanza EL DESTINO DE LA CARNE, por Lya de Putti y Emil Jannings.

Sábado: Malas Lenguas, por Mae Busto; Dos Mujeres o Regina, por Lya de Perry.

Domingo, en matinee, El Gato y el Canario, por Laura La Plante; dos preciosa scintas cóimcas; Noticiario Fox y la preciosa comedia Casémonos y lo sabrás, por Richard Dix, en las tandas elegantes la magistral cinta Botín de Paz, por Lya de Putti, Malcon Mc Gregore y Zazu Pitts.

Lunes: New York, por Ricardo Cortés.

629 A 4

## La Señora no Quiere Hijos

Una sensacional joya de la cinematografía contemporánea que analiza valiente y certeramente el más delicado problema de la femenidad señalando con dedo acusador una de las temibles y lamentables lacras sociales que azotan a la Humanidad. **¿Por qué muchas mujeres no quieren tener hijos?** Esa es la pregunta que se formula al iniciarse esta portentosa producción del cinema, cuya respuesta se encuentra en uno de los más hermosos desenlaces.

Es la peregrina historia de una veleidosa amante que no le preocupaba el hecho de casarse su hombre con otra mujer, pues que de esa manera, solo la proporcionaba una rival más, y, hasta cierto punto, la menos temible y peligrosa; porque, visitando de vez en cuando a la amante, la esposa era la que resultaba engañada y no ella.

Parisot era la perfecta representación del "pensador", tal como la gente del cine supone que son esta clase de hombres, y bastaba echar una mirada a su mujer durante diez segundos para comprender que aquel noble filósofo llevaba encima la pesada carga de la traición y de la infidelidad que eran indudables.

La protagonista principal de este sensacional cinedrama no encontraba interesante el tener que hablar a menudo con su futuro prometido por las tantas cosas que tenía que hacer y le faltaba tiempo para ello, pues no creía necesario estar siempre sujetos uno a otro, porque prefería esperar para cuando estuvieran casados, entonces tendría tiempo de sobra.

Una película que presenta la extraña teoría de un hombre de ciencias que insistía haber traído la revelación del acontecimiento que en un porvenir no lejano cambiará por completo las condiciones en que hasta anora ha vivido la humanidad, sosteniendo que se camina hacia la **supresión de los sexos.**

**Los hijos complican la vida de la mujer;** en cuanto nacen ya no se puede salir, ya no se puede asistir a las reuniones sociales, a los teatros, a las fiestas, a los bailes. **La mujer tiene perfecto derecho a distraerse tanto o más que el hombre. ¿Por qué echarlo a perder todo, dándola hijos?** Tal es el sensacional fondo del argumento que de una manera magistral e interesante se desarrolla en uno de los cinedramas jamás presentados en la pantalla.

Estreno en Campoamor, jueves 5 al domingo 8.

774 7d-Abril 1

## Teatro Actualidades

**UN GRAN EXITO LA TEMPORADA DE VERANO EN ACTUALIDADES**

Mayor que el esperado ha sido el éxito alcanzado anoche en Actualidades con la innovación de la temporada de verano a base de ochenta centavos las dos tandas, pasándose con ello una noche agradable a base de muy poco dinero.

Muchas son las novedades que tienen en cartera, la compañía de Orozco que bajo la dirección del fecundo autor y gran actor señor Teófilo Hernández, así como del maestro concertador señor Severo Muguerza, va de triunfo en triunfo.

Entre las próximas atracciones se cuenta la de mañana jueves con el estreno del jugueute titulado PERIQUITO, el viernes el skech dramático en un acto y 3 cuadros, titulado EL VIERNES SANTO, de Gustavo Sánchez Galarraga así como números especiales por seguir la tradición del Viernes Santo y el sábado el estreno de la revista de los autores de la casa señores López Brillas y Hernández titulada: ¡OH, LA MUJER!, revista que como todas las de este teatro será simpática y movida, con unos bailables preciosos en donde mucho se lucirá el cuadro de vicetiples, que a decir verdad, forma un cuerpo de bailes de mujeres jóvenes y bonitas.

Las dos secciones de hoy se cubrirán, la primera a las 8 menos cuarto con películas hasta las ocho y media: a las 8 y media hasta las 9 variedades y a las 9 la revista INTERNACIONAL FOLLIES; y la segunda a las 10 con la revista de gran éxito: ES MUCHO PARIS.

No olvidarse que mañana es Jueves de Actualidades, cuya función popular como siempre contará con un programa espléndido y como siempre a base de ochenta centavos las dos tandas.

Pronto los estrenos de ESAS NO SON CUBANAS, LOS DIEZ MANDAMIENTOS y EL FANTASMA DEL CABARET; esta última con un decorado verdaderamente regio debido al pincel de Nono V. Noriega, y un libro espléndido con la firma de los autores de la casa y Gustavo Sánchez Galarraga.

695. A 4.

## CINE RIVIERA

**HOY: LA REINA DE LA MODA POR ESTHER RALSTON**

Para las tandas elegantes de hoy se anuncia el estreno de la magnífica película LA REINA DE LA MODA, por la linda Esther Ralston.

En la tanda de ocho y cuarto se pondrá LA GASCINADORA, por Julián Eltinge.

Mañana, Jueves Santo, se celebrará una estupenda matinee a las dos de la tarde; exhibiéndose la grandiosa superproducción de Cecil B. de Milie REY DE REYES, dedicada especialmente a los niños del Vedado.

En las tandas elegantes se pondrá MARIDOS O AMANTES, por el formidable actor Emil Jannings, protagonista de El Destino de la Carne y Variedad, donde también trabajan Conrad Veight y Elizabeth Bergner.

El Viernes Santo, para rememorar tan sagrada fecha, esta Empresa solamente celebrará las dos tandas elegantes, con la exhibición de REY DE REYES.

El próximo sábado se estrenará la grandiosa obra del repertorio de Edelberto de Carrerá LA MUJER DE PARIS, por la celebrada artista Vilma Banky. Es esta una película hecha en Hollywood y su estreno en Broadway fué un éxito grandioso, de primer orden.

Pronto se estrenará en este teatro LA SEÑORA NO QUIERE HIJOS, por María Corda y dirigida por su esposo Alejandro Corda, de la First National. Está basada en la famosa novela del mismo nombre del celebrado escritor francés Clement Vautel.

694 A 4


HOY 5¼-8¼-9¼ **FAUSTO** HOY 5¼-8¼-9¼

William FOX presenta

# TENORIOS DEL MAR

SHARP SHOOTERS

Hermoso melodrama interpretado por

**GEORGE O'BRIEN**

**LOIS MORAN**

WILLIAM DEMAREST y JOSEPH SWICKARD

En todas las tandas - Lunetas 40¢

Producción de la FOX FILM de CUBA Lebra 73


M.E.C.D. 2016

# Sedas Vaporosas

Una preciosa y extensa colección de SEDAS ESTAMPADAS, vaporosas, especiales para vestidos de verano, acaba de llegarnos y las hemos puesto a la venta a precios, como siempre, baratísimos.

A $1.40.—Nuevos y finísimos diseños de voile de seda en variados estilos.

A $2.25.—Preciosos dibujos en "Georgette y chiffones" estampados; los últimos estilos salidos al mercado de la moda.

A $3.50.—Chiffones encantadores, cuyos dibujos satisfarán el gusto más exigente.

VENDEMOS A PRECIOS DE ALMACEN

# LA ELEGANTE

NEPTUNO 48 entre Aguila y Amistad

LAS UNICAS TIENDAS CON PRECIO DE ALMACEN

Teléfono M-1799


## SUCESOS VARIOS

**Faltas a la policía.**— El sargento C. Rodríguez detuvo a Evelio Morales, vecino de Rodríguez 56, por haberle faltado al respeto cuando fué a incursarle en multa por una infracción municipal que cometía en Cienfuegos y Monte.

**Lesiones leves.**— Agustín Oliva Moreno, vecino de Labra 162, fué asistido en el Centro de Socorro, de diferentes lesiones leves, las que sufrió casualmente en M. Gómez y Banderas al tomar un ómnibus y tropezar con un poste.

**Un choque.**— En M. Suárez y M. Delgado chocó el camión 7397, que se dió a la fuga, con el también camión 7636, que guiaba Federico Brito Bainaguer, vecino de Regilla 5, Luyanó, sufriendo este último vehículo averías que aprecia en cinco pesos.

**Faltas a la policía.**— El vigilante 1347 detuvo a Juan Piñeiro Santeliz, chauffeur del auto 10022 y vecino de H número 154 en el Vedado, el que lo acusa de haberle faltado al respeto al ir a incursarle una multa por infracción del Reglamento de Tránsito que iba cometiendo por Padre Varela y República.

**Escándalo.**— El vigilante 977 detuvo a Emilio Valdés Reyes, vecino de Lealtad, sin número, por haber formado un gran escándalo hallándose en estado de embriaguez alcohólica en el interior del café sito en Bolívar 126.

**Amenazas.** — Dámaso González Rosa, dueño y vecino del café El Mundo, sito en Bolívar 126, denunció que fué insultado y amenazado por un individuo que se encontraba en estado de embriaguez alcohólica.


## POBRES NIÑOS

**Los hijos de los nerviosos o neurasténicos, son dignos de lástima. Sus gritos, risas y alegrías, causan regaños, protestas, a veces, mal trato. Nervios en desarreglo, causan la desventura de los hogares. Cuide al neurasténico o nervioso, dándole, cuanto antes, Elixir Antinervioso del Dr. Vernezobre, gran medicina de los nervios.**

Dr. Vernezobre

*Cuando lo compre, fíjese que la etiqueta tenga esta firma*

# TRIANON

Lindísimo modelo en piel satinada beis perla con hebilla muy fina.

**$12.00**

(Tacón alto y mediano).

HERMANOS ALVAREZ

NEPTUNO Y SAN NICOLAS.—TELEFONO A-7004


## CINE UNIVERSAL

Egido entre Sol y Muralla

Miércoles 4 de abril.

Función corrida de 1 a 6 y de 6 y cuarto a 11.

Programa: Estreno de la divertida comedia en 2 partes titulada LAS PERIPECIAS DE UN OSO.

Estreno de la última película del Oeste en 5 actos, de Fred Humes, titulada EL JINETE SIN MIEDO.

Estreno del episodio 10 de la espeluznante serie en 12 episodios por Hayden Stevenson, titulada EL SABUESO DE LONDRES. Título del episodio: LA FUGA DE LOS BANDIDOS.

Estreno de la suntuosa producción en 7 actos, por Paulina Garon LA VENUS DEL TRAPECIO.

Precios para la matinée, 10 cts.

Precios de 6 y cuarto a 11, caballeros 20 centavos, damas 10 centavos.

467. A 4.


## Una Victrola Gratis

**por cuenta del Gran Vino Goliath**

**Reclame un Cupón de Consumo, por cada copita, en todo establecimiento que se detalle dicho Vino.**


## CINE APOLO

**NOBLEZA BATURRA A LAS CINCO Y MEDIA Y A LAS OCHO Y MEDIA**

NOBLEZA BATURRA, una producción de la cinematografía hispana, de ambiente y costumbres netamente aragonéses, cuyo argumento pletórico de emociones sentimentales, está basado en la obra original de don Joaquín Dicenta (hijo), será estrenada en la tanda elegante de las cinco y media, precedida de la divertida comedia LA SEÑORITA DE COMPAÑIA, por el notable actor Clen Iryon.

NOBLEZA BATURRA figura también en el programa de la función corrida de las ocho y media; pero esta vez precedida de la misma comedia LA SEÑORITA DE COMPAÑIA y del intenso drama de la marca Columbia titulado EL PAYASO DEL CIRCO, por Dorothy Revier.

El precio de la luneta para la tanda elegante es el de DIEZ centavos y 30 para la función corrida.

Mañana, Jueves Santo a la una y media a las cinco y media y a las ocho y cuarto Nacimiento, Vida, Pasión y Muerte de Nuestro Señor Jesucristo, de Pathé en colores; y NAUFRAGOS DEL DESTINO, por Joseph Schildkraut.

Viernes Santo, a las mismas horas, LA PASION, de Pathé, en colores, y la preciosa comedia CASI HUMANO, por Vera Reynolds.

El sábado, por última vez, VARIEDAD, por Emil Jannings y Lya de Putti; EL CADETE DE WEST POINT por William Boyd y MUJERES QUE AMAN DOS VECES, por Ethel Clayton.

LA BAILARINA DIABOLICA, preciosa película por Gilda Gray, el lunes y DE PANTALONES LARGOS, por Harry Leneydon.

Lya de Putti en EL BOTIN DE PAZ película americana de la Universal, el martes, con EL BOHEMIO MAITRE DE HOTEL, por Lewis Stone.

El maestro Silva ofrecerá, en breve, su gran función de beneficio, que pone bajo la protección de sus numerosos amigos.

696 A 4

## CINE GRIS

VARIEDAD, cinta de gran atracción, que irá hoy miércoles 4 en las tandas de 5 y cuarto y nueve y cuarto. En ella figuran como principales actores los simpáticos artistas de la pantalla Lya de Putti y Emil Jannings. También se exhibirá la Revista Pathé News número 10.

A las ocho y cuarto, la obra en ocho actos, MUJERES QUE AMAN DOS VECES, por Eithel Clayton y Max Gregor.

Mañana jueves, LOS TESOROS DE ARTE DEL VATICANO y la grandiosa producción Pathé, en colores, titulada VIDA, PASION Y MUERTE DE NUESTRO SR. JESUCRISTO.

El viernes santo, matinée a las 2, con la super producción en 12 actos EL SEPTIMO CIELO, por Jane Gaynor y Charles Farrel y la grandiosa obra CHRISTUS. En las tandas elegantes PASION Y MUERTE DE NUESTRO SEÑOR JESUCRISTO, y a las ocho y cuarto, CHRISTUS.

685. A 4.

## CINE TRIANON

Hoy miércoles exhibe Trianón en sus tandas elegantes de cinco y nueve y media la interesante producción Fernández titulada LOS BUENOS TIEMPOS DE CARLOS, interpretada por Helene Costello y Warner Oland.

A las ocho y cuarto: EL DIAMANTE NEGRO, por Monte Blue.

Mañana jueves se exhibe en las tandas de cinco y cuarto y nueve y media la interesante producción de la Universal interpretada por Conrad Veidt titulada RAFAGAS DEL PASADO.

El viernes, día de moda, se exhibe la monumental superproducción de la Metro Goldwin Mayer titulada BEN HUR, interpretada por Ramón Novarro, May Mc Avoy, Carmel Myers y Francis X. Bushman.

El sábado la simpatiquísima comedia de Harry Langdon titulada PANTALONES LARGOS.

El domingo gran matinee y en las tandas elegantes de cinco y cuarto y nueve y media se exhibe la simpática comedia de la Metro titulada TE PARA TRES, interpretada por Lew Cody.

691 A 4


NEVERA

# GLACIAL

LA MEJOR

NEVERAS DESDE $26.00

FERRETERIA MONSERRATE

O'REILLY No. 120 — TELEFONO A-3113

*Agotada la energía- no puede divertirse*

LA ignorancia de los padres acerca de la alimentación de sus hijos durante la adolescencia suele tener funestos resultados.

Durante ese período se desarrollan órganos importantes. Es una edad delicada, de gran desgaste de energía, en que la Naturaleza exige la incesante renovación de las fuerzas físicas y la mayor atención al sistema nervioso.

Rico en proteína, vitaminas, carbohidratos y sales minerales, Quaker Oats es un alimento inapreciable para la alimentación diaria de los adolescentes. Contiene los elementos esenciales para la nutrición perfecta, de la cual depende la buena salud, la estabilidad nerviosa y la resistencia para defenderse de las enfermedades.

Tiene un sabor delicioso que agrada a todos. Es fácil de preparar y económico.

**Quaker Oats**

1161

## Ardor e Inflamación de los Pies

Los pies cansados, entumecidos y sudorosos arden, pican y duelen. Deje de sufrir esas incomodidades.

Frótelos con Licarbo líquido que refresca y alivia inmediatamente. Suprimela comezón entre los dedos y cura las infecciones de los pies. En seguida sentirá Ud. bien.

Rocíe todas las mañanas Licarbo Polvos Antisépticos entre los dedos, para que permanezcan secos y no duelan. Evita las ampollas y las lastimaduras.

LICARBO

POLVOS ANTISEPTICOS


# HABANERAS

(Viene de la página 7)

## TEATRO ENCANTO

### LA CINTA DEL DIA

Otro lleno.

Grande, máximo.

Fué anoche el de la cinta **Amor** o **Ana Karenina** en la tanda de gala del teatro Encanto.

Magnífico el aspecto que ofrecía el nuevo coliseo de la calle de Neptuno.

Radiante la sala.

En animación completa.

La Metro-Goldwyn-Mayer puede sentirse justamente orgullosa de la producción que ha presentado en el teatro Encanto, así como la empresa de este coliseo debe congratularse de haber seleccionado una película realmente admirable, tanto por su argumento como por la fastuosa presentación y la exquisita labor que en ella realizan los artistas Greta Garbo y John Gilbert, la pareja favorita de los amantes del cine.

Nunca son suficientes los elogios que se hagan a la película **Amor** o **Ana Karenina**. El asunto, un poquito difícil en cuanto a la exposición, fué tratado con delicadeza exquisita por Edmund Gulding, director de primer orden y que se ha consagrado con la demostración de habilidad que hizo en esta cinta.

Greta Garbo, la eximia y bellísima actriz europea, a la que los críticos señalan, como el valor más genuino del arte silente, matiza en **Amor** o **Ana Karenina**, el papel central de la obra, detallándolo magistralmente y poniendo en él su alma vigorosa y poderosamente expresiva.

En las situaciones apasionadas sabe infiltrar a la protagonista todo el fuego que existe en su espíritu inquieto.

Talento equilibrado, actor de fibra, es John Gilbert, que secunda magistralmente con gallardía muy elogiable a Greta Garbo, dándonos a conocer un Wronsky apuesto, arrogante, altivo hasta el sacrificio y sincero en su amor, el que siente tan intensamente que prefiere prescindir de su brillante carrera y posición social antes que perderlo.

Se repite hoy la cinta.

En las tandas elegantes.

**Continúa en la página ONCE**


Colonia y Loción — Exquisitas Esencias

Narciso Azul de Mury — París.

Joyería "El Gallo"

SI USTED NOS VISITA

Le enseñaremos con muchísimo gusto un mundo de objetos interesantes propios para regalos.

CONSULTE NUESTROS PRECIOS

SANDALIO CIENFUEGOS Y CIA.

San Rafael e Industria — Teléfono A-2738

SATISFAGA SU BUEN GUSTO TOMANDO CAFE DE

"EL BOMBERO"

Galiano 120. — Teléfono A-4076

PASTELES FRESCOS A TODAS HORAS


*LA MODA POR CABLE*

# EL JABOT, ESPECIE DE CASCADA SOBRE LAS FALDAS Y LAS BLUSAS, TIENE LA PRIMACIA DE LA MODA

Se están empleando por los grandes modistos en todos los tamaños y colocados en todas formas y posiciones, tanto en vestidos de día como de noche.

POR PAULINA DE LACALLE

PARIS, Marzo 27. (Cartas cablegráficas vía Londres-París. — DIARIO DE LA MARINA, Habana.

La filosófica frase "No hay nada nuevo bajo el Sol" puede aplicarse con tanta propiedad a las modas como a todas las demás cosas del mundo; pues en el transcurso de los siglos desde que la mujer empezó a usar vestdio, todos los estilos han sido hechos de una u otra manera. Las variaciones de las modas actuales tienen que limitarse por tanto a hacer cosas antiguas en forma o modo nuevo. Con uu trozo de tela y una idea París está dándonos continuamente modas nuevas inspiradas en modas más o menos antiguas; pero los creadores de modelos saben encontrar el medio de presentar lo que antes se llevó en forma y estilo tales que lo hacen parecer algo completamente nuevo y moderno.

Tomemos como ejemplo el jabot que durante la historia de la moda ha sido empleado en docenas de épocas diversas y el que una vez más encontramos como nota de actualidad en las elegantes creaciones de la Alta Costura Parisina, tan nuevos y tan en boga como si no hubieran tenido predecesor alguno. Y lo que hace que haya sido tan bien acogido por las elegantes en la actual temporada no es otra cosa que la forma o modo en que ha sido presentado.

Hay que reconocer que el jabot cuando se maneja con arte y discreción contribuye a hacer más graciosa cualquier clase de silueta, razón por la cual merece tener un lugar preferente entre los diversos detalles que contribuyen al adorno del vestir femenino. Los vestidos son más bonitos, más elegantes cuando están en movimiento sobre una persona que pendientes de un colgador o colocados sobre un maniquí inanimado y el jabot presta un movimiento a la silueta más rígida. Estos son principios de estética y a ellos debe el jabot su principal atractivo.

En la moda actual hay jabots cortos y largos. Los creadores de modelos parecen no mostrar preferencia por los unos o por los otros, todo dependen de la figura especial de la mujer que haya de usarlo para que favorezca más su silueta particular. De aquí el que tengamos pabots largos, cortos y medianos. Y lo que es más, jabots para los cuerpos y blusas y otros para las faldas. Esta última idea es la mayor novedad de los jabots parisinos en la estación presente. Originalmente el jabot era una especie de chorera o cascada que desde la garganta caía hasta las proximidades de la cintura. Los modistos los presentan actualmente no solo en esa forma si no que también en otra infinidad de modos. Así por ejemplo se nos presenta duplicado en un mismo traje; uno en uu lado de la blusa y otro en la falda, y aún he visto elegantes modelos con largos jabots en la espalda.

Antes el jabot era de un material de adorno como encaje o gasa y en esto también ha variado; pues en la mayor parte de los casos forma parte del vestido o traje en que se presenta y por consiguiente es del mismo género y color.

Martial y Armand están empleando el jabot como el principal adorno para muchos de sus modelos de la Media Estación actual y los coloca en todas las formas imaginables y compatibles con el buen gusto. Típico de su forma favorita de presentar estos jabots o drapeados es un elegante modelo de crepé satín azul marino de un tono claro muy de moda actualmente entre las elegantes. Este modelo que se reproduce en el grabado que acompaña esta crónica debe su exquisita distinción a los tres jabots que lo adornan; uno en el frente de la blusa y que arrancando de su hombro izquierdo se extiende diagonalmente hasta el lado derecho de la cintura, otro que naciendo en el hombro derecho por la parte posterior de la blusa cae en larga punto que llega casi hasta el filo de la falda, y el tercero que forma un drapeado en la cadera izquierda y con cuyo drapeado se recoge la pieza diagonal que rodea la estrecha falda.

MODELO OBSEQUIO DE LA MAISON WORTH. Abrigo lana roja con piel de Lince. Vestido azul.

Premet es otro de los modistos que muestra gran preferencia por el jabot en todos tamaños y en todas las posiciones; aunque en los trajes para noche tiene decidida predilección por los jabots largos muy del gusto también de muchas parisinas elegantes. Uno de los modelos más originales de esta colección es un traje para comida en terciopelo negro. Este modelo con pequeño escote redondeado, tiene en el hombro derecho y en el lugar donde debería nacer la manga un pequeño volante en forma que se prolonga por la parte más próxima al delantero del cuerpo en un jabot o pequeño drapeado que llega casi a la cintura; otro jabot nace en le hombro izquierdo y corre hacia abajo para unirse a un ancho volante circular que va en la parte inferior de la falda y que se eleva en su frente dando a la misma una línea irregular mucho más baja en la parte posterior que en el delantero. Los dos jabots y el volante dicho están forrados en crepé de china rosa pálido. Completa el adorno de este modelo una pequeña faja de piedras rojas que en el lado derecho forma a modo de un lazo plano.

En un modelo de Philippe y Gaston del nuevo tipo de elegantes trajes de tarde que están sustituyendo a los de tipo sport que antes se usaban para la hora del the, encontramos un jabot que se aproxima más que los anteriores al tipo clásico de esta forma de adorno. Este traje de crepé satín negro presenta el jabot de forma clásica sobre un chaleco co nalto cuello de georgette color rosa pálido. El cuerpo es de estilo bolero con un estrecho cinturón que pasa por dos anillos de plata colocados en los costados y cuyas largas puntas caen sueltas. Este modelo marca la tendencia que actualmente se está manifestando hacia las mangas anchas, pues las suyas son anchas con un fino trabao de fruncidos en la parte alta que llega casi hasta el nivel inferior de la sisa recogiéndose la manga con un pequeño puño en la muñeca. El aspecto general de esta manga es algo parecido al de la manga turca. La falda es muy amplia y tiene en la parte superior del delantero una tira como de siete a ocho centímetros de ancho de un delicado trabajo de frunces que hace juego con el de la parte superior de la manga. Un diminuto filete rosa pálido en el bajo de la falda y una hilera de pequeños botones de plata que corren de arriba abajo del lado izquierdo de la misma completan el adorno de este modelo.

PAULINA


# LA ISLA DE CUBA

LA CASA MAS POPULAR — MONTE 55 y 57 — LA QUE MAS BARATO VENDE

# GRAN VENTA-ANIVERSARIO

## 10,327 VALES DE VENTA

**A la asombrosa cifra de 10327 llegaron nuestras operaciones de venta anteayer, lunes, como podremos comprobar si alguien se interesa en una demostración**

**Brindamos este dato como una prueba concluyente de que el público sabe que "La Isla de Cuba" ofrece a sus clientes no sólo los precios más económicos de la Habana, sino también las mercancías de mejor calidad y del más depurado buen gusto.**

**Las personas que honran nuestra casa con sus compras saben ya, por experiencia de muchos años, que "La Isla de Cuba" cumple siempre lo que promete en sus anuncios. La verdad nos sirve de norma.**

**Nos sentimos plenamente satisfechos del esplendoroso éxito que hemos obtenido en el primer día de nuestra Venta-Aniversario, agradeciendo con toda el alma el entusiasmo con que el público nos ha demostrado que "La Isla de Cuba" sigue siendo la casa más popular de la República.**

**Las ventajas que brindamos con la venta excepcional que celebramos en el mes de Abril alcanzan y benefician a las personas de todas las esferas sociales.**

**Tenemos mercancías de todas las calidades y para todos los gustos.**

**Si no es usted una cliente habitual de "La Isla de Cuba" aproveche la oportunidad que ahora le brindamos para familiarizarse con nuestros precios sin igual**

***En cada uno de nuestros Departamentos hallará usted mercancías muy de su agrado que le brindamos, como atracción especial, a menos de lo que nos cuestan.***

EL A-1112 ES EL NUMERO DE NUESTRO CENTRO PRIVADO


# EN EL CONGRESO SALVADOREÑO SE PRESENTO UN PROYECTO DE LEY DECLARANDO DE UTILIDAD PUBLICA LAS CASAS DE INQUILINATO Y SEÑALANDO LA RENTA DE LAS MISMAS

REGOCIJADOS POR EL DECRETO DEL PRESIDENTE GOMEZ, FIJANDO LA FECHA PARA INAUGURAR LA UNIVERSIDAD DE LOS ANDES, LOS ESTUDIANTES HICIERON UNA PARADA EN LAS CALLES DE MERIDA CON BANDAS Y BELLAS DECORACIONES

**MIL PERSONAS ESTAFADAS POR UN FALSO REPRESENTANTE DE LA OFICINA NORTEAMERICANA DEL TRABAJO EN CIUDAD LAREDO, ACUDEN A LA POLICIA**

(NOTICIAS DE HISPANO-AMERICA)

SAN SALVADOR, abril 2. (UP)— Hoy se ha presentado al Congreso un proyecto declarando "de primera necesidad y de utilidad pública" las casas de inquilinato y fijando las rentas que pueden cobrarse, de acuerdo con el tipo de casa y el barrio en que estén situadas.

### 35,000 AUTOMOVILES EN CIUDAD MEXICO

CIUDAD MEXICO, abril 2. (SR.) —Como dato curioso puede mencionarse el hecho de que el día último de Marzo estaban circulando por las calles de esta capital treinta y cinco mil automóviles, suponiéndose que dentro de cinco años el número total será de cincuenta mil. Ciudad México cuenta 70.000 habitantes.

### EL PRESIDENTE CALLES EN VERACRUZ

VERACRUZ, abril 2. (SR.)—Desde anoche encuéntrase en esta ciudad el Presidente General Calles, acompañado del General Alvarez y otros oficiales de su Estado Mayor. Es probable que permanezca disfrutando de vacaciones hasta el sábado, en que regresará a la capital.

### EL AVIADOR SIDAR

VERACRUZ, abril 2. (SR.)—En vuelo directo desde México ha llegado el mayor Pablo Sidar, comisionado por la Secretaría de la Guerra, para recibir las doce máquinas aéreas tipo Bristol adquiridas en Inglaterra.

### MIL PERSONAS BURLADAS

CIUDAD LAREDO, abril 2. (SR.) —Un representante falso del Departamento de Trabajo Norteamericano nombrado Keal, que habla correctamente el español, ha burlado a más de mil mexicanos cobrándoles cinco y diez pesos por persona a cambio de un supuesto trabajo bien remunerado. Procucidas innumerables denuncias ante las autoridades hay varios policías sobre la pista del engañador para detenerlo.

### MAQUINARIA ELECTRICA

CIUDAD MEXICO, abril 2 (SR.)— La compañía "Rosita" propietaria de los yacimientos carboníferos del Estado de Coahuila, ha obtenido permiso del Gobierno Central para instalar una planta generadora de electricidad capaz de producir veinte y cinco mil kilovatios, con la que se propone mover la maquinaria de sus explotaciones de zinc, cobre y otros minerales utilizando los métodos más modernos.

### TEMBLORES EN OAXACA

CIUDAD MEXICO, abril 2. (SR.) —Noticias de Oaxaca dicen que a intervalos siguen notándose temblores de tierra, aunque de corta duración e intensidad. El último ocurrió ayer a las dos y cincuenta de la tarde.

### LA POSESION EJIDAL

CIUDAD MEXICO, abril 2. (SR). Entrevistado el general Obregón respecto al debate suscitado en la Corte de Justicia acerca de la procedencia o improcedencia de los amparos presentados contra las posesiones provisionales de tierras ejidales, dijo lo siguiente: "Soy lego en cuestiones de derecho y ello no me permite opinar sobre ese asunto. Por otro lado, tampoco lo haría porque pudiera interpretarse como un deseo de influenciar en el ánimo de los magistrados, aunque reconozco que debe acudirse siempre al recurso de amparo para consolidar el espíritu de las leyes agrarias, demandándolo de las autoridades encargadas de su aplicación.

### EXPORTACIONES SALVADOREÑAS

SAN SALVADOR, abril 2. (UP)— Las exportaciones nacionales durante el año 1927 ascendieron a un total de 101.728.770 libras, siendo principalmente café y azúcar. Los principales compradores fueron Alemania, Holanda y los Estados Unidos, y Acajutla el principal puerto de embarque.

Todos los Bancos y oficinas publicas han sido cerrados hasta el lunes de Pascua.

### EMBARQUE DE BEBIDAS

SANTIAGO DE CHILE, abril 2. (UP) Una nueva ley ha suspendido la operación de las ordenanzas de la prohibición en las provincias del Norte, y el Gobierno prepara un decreto permitiendo el embarque de bebidas alcohólcas, mediante el pago de los derechos aduaneros correspondientes, por vía de Antofogasta, hasta el territorio afectado.

### EL CONGRESO PARAGUAYO

ASUNCION, abril 2. (UP) Hoy inauguró el Congreso paraguayo su quincuagésima-nona sesión, dándose lectura al mensaje anual del Presidente Ayala, en el cual informa acerca de la situación general del país.

### LA UNIVERSIDAD DE LOS ANDES

CARACAS, abril 2. (UP) Los estudiantes venezolanos, regocijados por el decreto del Presidente Gómez fijando la inauguración de la Universidad de los Andes, celebraron hoy una parada en la calle de Mérida, llevando bandas y decoraciones florales, en señal de aprecio. La Universidad va a tener todas las ventajas modernas de esa clase de establecimientos.


HAGASE SUSCRIPTOR DEL

"DIARIO DE LA MARINA"

LLAME AL TELEFONO M-8404

*Lo atenderán como es debido.*

*Rapidez y buen servicio.*


M.E.C.D. 2016

# IVAN EL TERRIBLE

¡¡¡ QUE SABE VD. DE LO QUE SON PENAS, DEPRESIONES TORTURAS Y CASTIGOS !!!

¿Cree que lo sabe porque ha leido la historia de las grandes trazedias que en el mundo hubo?

Si quiere tener idea exacta del sufrimiento máximo de un pueblo gimiendo bajo la bota y el latigo de un tirano.

# IVAN EL TERRIBLE

AMERICA ADVERTISING A-9638

la estupenda película que SANTOS y ARTIGAS Y BLANCO y MARTINEZ presentarán en el

## NACIONAL

MAÑANA JUEVES 5
VIERNES 6 - SABADO 7
y DOMINGO 8

Palcos $ 5.00
Lunetas 60 ¢


# ESPECTACULOS

## TEATROS

NACIONAL. Tarde y noche: una revista de asuntos mundiales; Los incorregibles; The para tres.
PRINCIPAL DE LA COMEDIA.—9 y 15: Bartolo tiene una flauta.
MARTI. 9: El Barquillero; La Galleguita; Los pícaros celos.
ALHAMBRA. 8: Lecciones de amor 9 y 15: Las viudas de Valentino. 10 y 30: El vértigo del divorcio.
ACTUALIDADES. 7 y 45: películas. Números de variedades. 8 y 30: Variedades; Revista Internacional. 10: Es mucho París.
REGINA. 9: Compañía de Variedades.

## CINEMATOGRAFOS

CAMPOAMOR. Tarde y noche: una revista; una comedia; La Hermanita; cómicas.
ENCANTO. 5 y 15 y 9 y 15: Amor o Ana Karenina. 8 y 15: El Jardín de Alah.
RIVIERA. 5 y 15 y 9 y 30: La Reina de la Moda. 8 y 15: La Fascinadora.
OLIMPIC. 8 y 30: Madrecita. 5 y 15 y 9 y 30: Ben Hur.
GALIANO. Tarde y noche: Reclutas sobre las olas. La esposa campesina; Koko corredor.
MENDEZ. 5 y 30: una cinta cómica; Las eternas pasiones. 8 y 30: Estrellas de Occiednte; Las eternas pasiones.
RIALTO. Tarde y noche: La Bailarina Diabólica; Los amores de un estudiante.
LARA. Matinee y nocturna: una revista de asuntos mundiales; episodio sexto de El Rastro del Tigre; Gloriosa algarada; La viuda universitaria.
TRIANON. 5 y 15 y 9 y 30: Los buenos tiempos de Carlos. 8 y 15: El Diamante Negro.
APOLO. 5 y 30: Nobleza Baturra. 8 y 30: La Señorita de Compañía; Nobleza Baturra.
VIVES. 8 y 15: Noche de novia. 5 y 15 y 9 y 15: Hombres de Bronce.
WILSON. Tarde y noche: El Fantasma de la Opera; una revista; Aventurero Rey.
UNIVERSAL. Matinee y nocturna: Las peripecias de un oso; El jinete sin miedo; episodio 10 de El Sabueso de Londres; La Venus del Trapecio.
INGLATERRA. Tarde y noche: una revista; una comedia; La Muchacha del Pullman; El camion del amor; cómicas.
LIRA. Tarde y noche: una revista; una comedia; Chang; Peggy; cintas cómicas.
OLIMPIC. 5 y 15 y 9 y 30: Ben Hur. 8 y 15: La Madrecita.
CUBA. Tarde y noche: una comedia; La nave de los fantasmas; Variedad.
NEPTUNO. 5 y 15 y 9 y 15: El Loro Chino. 8 y 30: Mata Hari la Bailarina Roja.
IMPERIO. Tarde y noche: una revista; Un grito en lontananza; El knock out.
RIVOLI (La Sierra, Marianao). 5 y 15: una revista; La Condesa secuestrada. 8 y 30: Susana la Pianista; La Condesa secuestrada.


# CINE NIZA

PRADO 97

La única película nueva de la

VIDA, PASION Y MUERTE DE NUESTRO SEÑOR JESUCRISTO

que se exhibirá este año será la del Cine Niza, acabada de recibir de la casa Pathé, completamente nueva y en preciosos colores: La mejor cinta editada hasta hoy; todas las escenas han sido tomadas en los Sagrados lugares, ninguna otra detalla con tanta perfección la odisea del Mártir del Gólgota.

Para que el público la pueda ver con comodidad, la exhibimos hoy, miércoles, mañana, jueves y el viernes en la matinée, por la tarde y por la noche.

Función contínua desde la una de la tarde hasta las 11 de la noche

Entrada y asiento, 20 cts.

2736 1d-4



# HARRY LANGDON en DE PANTALONES LARGOS

## Teatro Principal de la Comedia

**BARTOLO TIENE UNA FLAUTA, POR LOPEZ SOMOZA**

Hay una obra de Pedro Muñoz Seca y Pedro Pérez Fernández que últimamente ha alcanzado en el teatro Principal de la Comedia un éxito de risa de primer orden. Esta obra se titula BARTOLO TIENE UNA FLAUTA.

La comicidad de este juguete cómico es verdaderamente notable. Tal vez en ninguna otra producción de sus aplaudidos autores se observa una copiosidad tal de incidencias genuinamente cómicas, urdidas sin otro propósito que provocar las carcajadas en el "respetable".

Todo esto explica el éxito obtenido por BARTOLO TIENE UNA FLAUTA y que a pesar de habesre representado numerosas veces, se haya dispuesto una nueva representación de la obra para la función de esta noche.

Veremos, pues, hoy BARTOLO TIENE UNA FLAUTA, en el Principal de la Comedia y nos divertiremos con ella sobremanera.

Con ella y, desde luego, con la labor de los excelentes artistas del Principal que interpretan la obra tal como debe ser, con esa animación, esa dinamismo, esa gracia, indispensables para interpretar el género cómico y que son atributos que el conjunto del Principal posee en grado máximo.

Rafael López Somoza, el actor cómico de la gracia única, inimitable, el hombre que más hace reir a nuestro público, tiene a su cargo en BARTOLO TIENE UNA FLAUTA un papel de gran fuerza cómica.

Mañana, EL ULTIMO MONO, otro gran éxito de risa.

El viernes, MI COCINERA, obra gemela de LA TELA, tanto por su comicidad como por el número de representaciones que ha recibido.

Y el Sábado de Gloria se conmemorará alegremente con un estreno que llenará de satisfacción al público. Se trata de uuno de lso éxitos de risa más sonados que últimamente ha registrado la crítica española. Al decir esto citamos la graciosísima obra de Antonio Fernández Lepina EL RAID MADRID-ALCALA o UN VIAJE EN GLOBO, ocurrencia escénica chistosísima, llena de situaciones cómicas que tiene sobre su gracia el mérito de lo actual, pues como se sabe la obsesión aviatoria es una de las características del siglo y en España toma todos los caracteres de un delirium tremens, sobre todo desde que Franco dió su prodigioso salto a través del Atlántico.

Preparémonos para ver una de las obras más ingeniosas de cuantas últimamente se han estrenado en Madrid.

La compañía la está ensayando con mucho esmero.

El sábado habrá también función elegante, a las 5, con LA FAMILIA ES UN ESTORBO, que anoche en función de moda, hizo reir escandalosamente al público.

698 A 4.

## CINE OLIMPIC

**BEN HUR HOY EN OLIMPIC**

En las tandas de cinco y cuarto y nueve y media se proyectará la magistral creación de la Metro Golwyn Mayer interpretada por Ramón Novarro y otras notables estrellas, titulada BEN HUR.

En la tanda de ocho y media, MADRECITA, por William Haines.

Mañana, VIDA Y PASION DE NUESTRO SEÑOR JESUCRISTO, en colores, va en matinée de las 3 y tandas de 5 y cuarto 9 y media; en la tanda de las ocho y cuarto: SALOME DEL BAJO MUNDO, por Jetta Gondal.

Sábado 7, EL DESTINO DE LA CARNE, por Emil Jannings y SUBLIME Y PERVERSA, por Pola Negri, Tom Moore y Miss Du Pont.

Domingo ocho, en matinée, FRENTE A DOS PISTOLAS, por J. B. Warner; EL HOMBRE DEL BOSQUE, por Jack Holt; LA GRAN PESADILLA Y UN CAMPEON DE BROADWAY, por Billi Sullivan, todas son estrenos y la luneta costará 20 cts. En las tandas de 5 y cuarto y 9 y media, Vilma Banky en la preciosa cinta UNA MUJER DE PARIS.

Se prepara el estreno de LA SEÑORA NO QUIERE HIJOS, por María Corda.

687. A 4.

## GRAN SOLEMNIDAD TEATRAL "Cristo" en Payret

**LA ORACION EN EL HUERTO. Cuadro quinto de CRISTO, la escenificación del poema de Zumel, que se presentará en Payret.**

Ofrece extraordinaria dificultad para las empresas la representación de las escenas que reproducen la Pasión y Muerte de Nuestro Señor Jesucristo por la propiedad que sus cuadros requieren y por la caracterización de los personajes divinos.

Para ambas cosas, la Empresa que ofrecerá este año el sagrado drama en Payret se ha documentado debidamente en las Sagradas Escrituras, en documentos de la época y en los cuadros más famosos de los pintores religiosos.

Se propone, en resumen, presentar un espectáculo solemne y grandioso; digno, por todos conceptos, de la divinidad que representa.

A ese fin, ninguna obra más a propósito que la adaptación teatral que del poema de Zumel se hizo, en la que se aprovecharon sus versos llenos de emoción y armonía y sus cuadros plenos de verdad histórica( mereciendo la aprobación de las autoridades eclesiásticas, que la juzgaron dentro de los Dogmas Sagrados de la Iglesia Católica, Apostólica y Romana.

Por otra parte, la Empresa de Payret ha tenido especial cuidado en la selección de los actores que habrán de encarnar los divinos personajes, logrando un conjúnto artístico que, seguramente, merecerá calurosos elogios de los que asistan al Teatro Payret.

El drama CRISTO consta de ocho actos, divididos en quince cuadros, cuyos ttfulos son: Venite ad me; Arrepentimiento de María agdalena; Jesús enra en Jerusalem; Palmas y Olivas; Caifás; La Conjura de los Sacerdotes; La Ultima Cena; Institución de la Sagrada Eucaristía; La Oración en el riuerto de Jetsemaní; El Beso de Judas; Jesús ante Caifás; Pedro niega a Jesús; Suicidio de Judas; Jesús ante el Pretor Poncio Pilatos; Ecce Homo; En la Vía de la Amargura; El Gólgota; Crucifixión; El Descendimiento de la Cruz; La Soledad; El Santo Sepulcro y exurrexit.

Para esas representaciones de CRISTO en Payret, que tendrán efecto el Jueves y el Viernes Santos, este último día tarde y noche, se han contratado excelentes artistas del canto, que acompañados de magnífica orquesta interpretarán ritmos religiosps que, seguramente, darán mayor emoción y ambiente al drama del Gólgota.

Para esas funciones regirán los siguientes precios: nueve pesos los palcos con seis entradas; un peso cincuenta centavos la luneta con su entrada; un peso la butaca; sesenta centavos el delantero de tertulia; cuarenta la entrada a tertulia; cuarenta el asiento de paraíso y treinta la entrada a paraíso.

780 A 4

## Manolo Noriega en Martí

**MANOLO NORIEGA EN MARTI. ESTRENOS Y REPOSICIONES. JUEVES Y VIERNES SANTOS**

De triunfo en triunfo marcha la temporada de anolo Nirego y los suyo sen Martí.

El excelente actor y director de escena se cuida de prolijamente en la confección de programas, sabedor de que ese es el único medio de llevar al público al teatro.

Grandes atracciones se preparan en Martí; tanto en lo que a estrenos se refiere cuanto a repisiciones que siempre son recibidas con agrado.

Próximos a figurar en el cartel están LAS AVIADORAS, humorada lírica de Lucio y Serrano, que al igual que en Madrid, está llamada o alcanzar ruidoso éxito en la Habana, tanto por su libro, pleno de gracia e interés como por su música, bella de veras, debida a la inspiración de los maestros Alonso y Belda.

El estreno de LAS AVIADORAS en artí, constituirá un triunfo para Noriega y sus artistas.

En cuanto a reposiciones, se prepara nada menos que la de EL TERRIBLE PEREZ, que la Habana toda recerda con interés y de cuyo personaje central Noriega hace una de sus más grandes creaciones.

Mientras esto llega, asistiremos esta noche en el simpático cofiseo de la calle de Dragones a una velada plena de atractivos. Forman el programa EL BARQUILLERO, LA GALLEGUITA y LOS PICAROS CELOS.

A cual más divertida.

En Martí continúan rigiendo precios popularísimos, a base de un peso veinte centavos la luneta con su entrada.

Para el Jueves y Viernes Santos se prepara en Martí el drama de la Pasión y Muerte de Nuestro Señor Jesucristo, que alcanzará lujosa presentación e impecable interpretación.

Con ello, la Empresa sigue la tradición.

Para el Sábado de Gloria se anuncian LAS CORSARIAS y LAS MUSAS LATINAS.

684 Ab 4

## TEATRO WILSON

El espectáculo predilecto de las familias, por su orden, elegancia, ventilación especial única en Cuba, sistema Tiffon; y por las magníficas atracciones cinematográficas que se exhiben a diario, siempre a base de precios populares.

Para hoy, regia matinée de 2 p. m. a 5 p. m., proyectándose comedias y las producciones EL FANTASMA DE LA OPERA, sensacional, emocionante y espectacular producción joya de la Universal en 10 actos, con parte en colores, interpretada por Lon haney, Mary Philbin y Norman Kerry, y AVENTURERO REY, magnífica atracción especial de la Fox en ocho actos, interpretada por John Gilbert; para esta matinée regirán los precios de 10 centavos niños y 20 centavos mayores.

En tanda elegante a las 5 y cuarto p. m., comedias y el reestreon de la sensacional, emocionante y espectacular super producción joya de la Universal en 10 actos, con parte en colores, interpretada por Lon Chaney, Norman Kerry y Mary Philbin, titulada EL FANTASMA DE LA OPERA; para esta tanda regirán los precios de 10 centavos niños y 20 centavos mayores.

Por la noche, gran función corrida, de 8 y cuarto a 11 y media p. m. con comedias, y las producciones AVENTURERO REY, en ocho actos, de la Fox, interpretada por John Gilbert; y EL FANTASMA DE LA OPERA, joya Universal en 10 actos, con parte en colores, interpretada por Lon Chaney, Mary Philbin y Norman Kerry; para esta función corrida regirán los precios de 10 centavos niños y 30 centavos mayores.

Mañana, la película sacro-bíblica-religiosa de Pathé, en colores, basada en el drama del Gólgota, titulada NACIMIENTO, INFANCIA, VIDA, MILAGROS, PASION Y MUERTE DE NUESTRO SEÑOR JESUCRISTO.

Sábado 7, dos colosales estrenos. LA CONDESA SECUESTRADA, regia film serie suntuosa especial de la First National, en 9 actos, interpretada por Billie Dave, Lloyd Hughes y Lillian Thasman; y VENTE A MI CASA, por Antonio Moreno y Olive Borden.

Domingo 8, VARIEDAD, por Lya de Putti y Marceline Day; LAS ETERNAS PASIONES, por Pola Negri; y EL LORO CHINO, por Marion Nixon y Hobart Bosworth.

689 A 4.

## CAMPOAMOR

**MAÑANA EN CAMPOAMOR LA SEÑORA NO QUIERE HIJOS Y DEBUT DEL DIVO SIXCO FRANCHA**

Hoy vuelve por última vez a la pantalla, en Campoamor, LA HERMANITA, por Margueritte de la Motte, y mañana el tan esperado estreno de María Corda, LA SEÑORA NO QUIERE HIJOS, en la que tan bien se trata el delicado problema de ¿por qué muchas mujeres no quieren tener hijos?

En las tandas elegantes de 5 y 9 y media antes de la película, hará su debut el notable divo Sixco Francha, la maravilla vocal del siglo ,con imitaciones de violín, violoncello, saxofón, campanas, etc. Será acompañado al piano por el señor Carlos Moreno Valles director de la Schola Cantorum de Cuba.

LA SEÑORA NO QUIERE HIJOS es la peregrina historia de una veleidosa amante que no le preocupaba el hecho de que su hombre se casase con otra mujer, ya que de esa manera, sólo le proporcionaba una rival más, y hasta cierto punto, la menos temible y peligrosa, porque visitando de vez en cuando a la amante, la esposa era la que resultaba engañada y no ella.

LA CAIDA DE TROYA, la más audáz y formidable realización cinematográfica hecha hasta el día, la inmortal epopeya de Homero LA ILIADA, adaptada al lienzo cinematográfico maravillosamente, se estrenará el lunes 9.

625. A 4.


HOY PRADO HOY

5 y 9 ESTRENO 5 y 9

CUBAN AMERICAN FILM CO.

PRESENTA A LA INIMITABLE COQUETA DE LA PANTALLA

# LYA DE PUTTI en CELOS

JEALOUSY

PARA LOS CASADOS PARA LOS QUE LO FUERON Y PARA AQUELLOS QUE PROYECTAN CASARSE

LA CONFIANZA MUTUA DEBE SER LA BASE DE TODO MATRIMONIO FELIZ ....

Consolidated Advertising


## TEATRO "ENCANTO"

**EL FORMIDABLE EXITO DE AMOR O ANA KARENINA.—UNA PELICULA REALMENTE MARAVILLOSA ES LA ADAPTACION DE LA OBRA DE LEON TOLSTOY.—LAS FUNCIONES EXTRAORDINARIAS DEL JUEVES Y EL VIERNES SANTOS.—EL ESTRENO DE LA CINTA "DE PANTALONES LARGOS".— OTRAS NOVEDADES.**

La Metro Goldwyn Mayer, puede sentirse justamente orgullosa dè la producción que ha presentado en el Teatro Encanto; así como la Empresa de este coliseo, debe congratularse de haber seleccionado una película realmente admirable, tanto por su argumento como por la fastuosa presentación y la exquisita labor que en ella realizan los artistas Greta Garbo y John Gilbert, la pareja favorita de los amantes del teatro del silencio.

Nunca son suficientes los elogios que se hagan a la película AMOR o ANA KARENINA. El asunto un poquito difícil en cuanto a la exposición, fué tratado con delicadeza exquisita por Edmond Gulding, director de primer orden y que se ha consagrado con la demostración de habilidad que hizo en esta cinta.

Greta Carbo, la eximia y bellísima actriz europea, a la que los críticos señalan como el valor más genuíno del arte silente, matiza en AMOR o ANA KARENINA el papel central de la obra, detallándolo magistralmente y poniendo en él su alma vigorosa y y poderosamente expresiva.

En las situaciones apasionadas sabe infiltrar a la protagonista todo el fuego que existe en su espíritu inquieto.

Talento equilibrado, actor de fibra, es John Gilbert, que secunda magistralmente, con gallardía muy elogiable, a Greta Garbo, dándonos a conocer un Wronsky apuesto, elegante, altivo, hasta el sacrificio, y sincero en su amor, el que siente tan intensamente, que prefiere prescindir de su brillante carrera y posición social antes que perderlo.

Hoy se repite esta cinta, en los turnos elegantes de cino y cuarto y nueve y treinta y seguramente el Teatro Encanto no podrá dar cabida al inmenso público que aún no ha podido verla.

A las ocho y quince: EL JARDIN DE ALAH, creación de Alice Terry e Ivan Petrovich.

Mañana, a las dos ytreinta, función extraordinaria ,exhibiéndose EL REY DE REYES, producción de Cecil B. de Mille, interpretada por H. B. Warner, Joseph Schildkraut, Jacqueline Logan y Victor Varconi.

En los turnos elegantes de cinco y cuarto y nueve y treinta pasará por la pantalla DE PANTALONES LARGOS, creación cómica de Harry Langdon.

DE PANTALONES LARGOS, estamos seguros que gustará en grado extremo.

En la función diurna, durante la exhibición de EL REY DE REYES, un conjunto deexcelentes cantantes interpretará selecciones de música religiosa, acompañados al órgano por el señor Traversi, al que secundará un magnífico terceto de cuerda.

La señora Laura Obregón, soprano dramático; la señorita Elosegui, soprano ligero; el tenor señor Urrestarazu, los barítonos señores S. Rueda y J. M. Fuentes tomarán parte en la función.

La Empresa del Teatro Encanto prepara el estreno de EL SIERVO DE LA CONDESA, magna creación de Lon Chaney.

Eleanor Boardman y Ricardo Cortez toman parte también en la interpretación de esta cinta.

El lunes se estrena rá LA MUCHACHA DE CHICAGO, por Myrna Lloyd.

E LCIRCO se estrenará definitivamente en el mes de Mayo.

Hay gran expectación por ver esta grandiosa creación de Charles Chaplin.

640 A 4

## "Iván el Terrible" en el Teatro Nacional

Dentro de plazo brevísimo se estrenará en el Teatro Nacional, mañana 5, la más grandiosa obra histórica que ha filmado el arte cinematográfico y que presentan en Cuba Santos y Artigas y Blanco y Martínez, IVAN EL TERRIBLE.

Quien no esté versado en asuntos históricos; aquellos que desconozcan lo que fué Rusia en la época sangrienta de los Ivan, principalmente del que sus hechos hicieron se le calificara de TERRIBLE, pueden ver en la gran película IVAN EL TERRIBLE aquellas escenas con tal verismo, con tanta fidelidad reproducidas, que sentirá el escalofrío de la tragedia y el estremecimiento de la angustia que aflige a los pueblos oprimidos bajo el yugo de aquel tirano que no reconoce otro igual en la historia.

Hoy que la aviación es una conquista gloriosa del hombre, conviene recordar cómo se trataba en aquella época a los más osados precursores de la conquista del aire.

Qué abismo media entre nuestra civilización portentosa y la obscuridad en que vivíanaa quellos bárbaros!

IVAN EL TERRIBLE se proyectará en el Teatro Nacional durante los días 5, 6, 7 y 8 y habrá de constituir uno de los más rotundos éxitos de la moderna cinematografía.

Y un triunfo más para Santos y Artigas, los hábiles seleccionadores de películas en las cuales se aunan el interés artístico y el espectacular.

699 A 4


TEATRO ENCANTO MAÑANA


## CINE CUBA

**SUAREZ Y CORRALES**
**TELEFONO M-8970**
**HOY: VARIEDAD**

Insuperable es el programa que para hoy nos anuncia este ventilado y cómodo cine para ser exhibido en los turnos de tarde y noche. En la tanda popular de las cinco y cuarto se iniciará con una revista y una comedia; el grandioso drama del mar regiamente interpretado por Montague Love y Dorothy Sebastian titulado LA NAVE DE LOS FANTASMAS y la más asombrosa y mejor interpretada de las superproducciones cinematográficas estrenadas hasta ahora, en donde los dos colosos de la pantalla Lya de Putti y Emil Jannings, hacen derroche de su arte inimitable, cuyo título es VARIEDAD. Por la noche, en función corrida, a las ocho y cuarto, el mismo programa.

Mañana jueves: La Venus del Trapecio, por Paulina Garon y Calles de Shanghai.

Viernes 6: Orquídeas y Armiño, por Colleen Moore y La Pasión.

Sábado 7: Sublime y Perversa, por Pola Negri.

Domingo 8: Nobleza Baturra, y La Reina de la Moda, por Esther Ralston.

Lunes 9: Se prohibe la entrada, por Vivian Gibson.

Martes 10: La Máscara del Placer, por Gretta Garbo.

632 A 4

## Cine Vives, Vedado

**HOMBRES DE BRONCE**

Soberbia producción del incomparable actor Monte Blue secundado por la encantadora actriz Betty Bronson que se exhibirá en las tandas preferentes de cinco y cuarto y nueve y cuarto de este concurrido cine de la calle B entre 27 y 29.

A las ocho y cuarto: NOCHE DE NOVIA, pir May Mc Avoy.

Mañana la película en colores de la Vida, Pasión y Muerte de Nuestro Señor Jesucristo.

El viernes a las cinco y cuarto y nueve y cuarto: Nuevamente la película en colores de la Vida, Pasión y Muerte de Nuestro Señor Jesucristo.

Gran matinee a las dos de la tarde con las películas SUELO NATIVO DE JESUCRISTO, EL SEPTIMO CIELO, por Janet Gaynoy y Charles Farrell y la película CHRISTUS.

Sábado: Nueva exhibición de la preciosa comedia de la encantadora estrella Dolores Costello titulada La Viuda Universitaria.

Domingo: Gran matinee a las dos con las películas Perdidos en el Frente, por Charles Murray; George Sidney y Natalie Kingston; LAS ODIO A TODAS, por J. Collier y POTEMKIN.

El lunes EL CAMINO DEL AMOR por Ramón Novarro y Marceline Day.

Martes 10: LA BAILARINA DIABOLICA por Gilda Gray.

693 A 4

## Cine Neptuno

**EL LORO CHINO Y LA MUCHACHA DEL PULLMAN HOY EN NEPTUNO**

Las tandas eleganates de cinco y cuarto y nueve y media se cubren en el Cine Neptuno hoy con el estreno de la producción joya de la Universal titulada EL LORO CHINO, magistral interpretación de Marion Nixon y Edward Burns.

La tanda inicial de las ocho y media se cubre con MATA HARI LA BAILARINA ROJA, basada en la inmortal novela de Gómez Carrillo.

Mañana VARIEDAD, por Emil Jannings, y en la tanda de las ocho y media, Vida, Pasión y Muerte de Nuestro Señor Jesucristo.

El viernes: Morgana la Sirena.

El sábado: Los Buenos Tiempos de Carlos.

El domingo: grandiosa matinee infantil de una y media a cinco p. m.

686 A 4

## Los Vestidos Estampados y Nuestra Exposición Veraniega

La sugestiva colección de vestidos estampados que ofrecemos convence a la más exigente y conocedora de la moda actual

En colorido y dibujo estos vestidos constituyen la nota más elegante, más chic, de la estación. Si a esto agregamos la modicidad extrema de los precios, está justificado el éxito de nuestra Exposición.

LA FRANCIA
OBISPO Y AGUACATE

Selecto, pero económico

LOS MODELOS ESPECIALES DE MAS DE DOCE PESOS, SOLAMENTE PUEDEN VERSE EN NUESTRAS VIDRIERAS INTERIORES

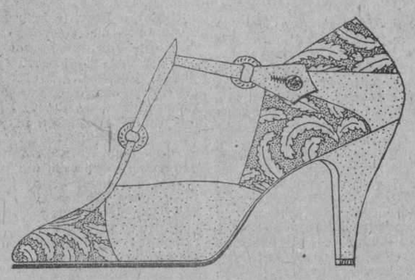

MODELO R-26 — PRECIO: $10.00

PELETERIAS UNCLE SAM
HABANA

SAN RAFAEL 1
Teléfono M-7190

INDUSTRIA, 129
Junto a Campoamor

## Termine Sus Enfermedades Con Compuesto Mitchella

Ninguna mujer puede ser bella y feliz si sufre de punzadas en la espalda, irregularidades de la menstruación, jaquecas y demás males comunes a su sexo. Por más de 50 años el COMPUESTO MITCHELLA ha sido una bendición para la mujer. Su uso tonifica y fortalece a las jovenes; prepara a la esposa para un alumbramiento feliz y sin penas, y ayuda a la mujer en el otoño de la vida a atravesar este período sin peligro. Comprelo hoy y se convencerá de su eficacia.

De venta en Farmacias, Boticas y Droguerías.

Dr. J. H. DYE MEDICAL INSTITUTE
Buffalo, N. Y., U. S. A.

## Unguento Cadum
### para afecciones de la piel

No hay nada tan bueno para los padecimientos de la piel y el cuero cabelludo de los niños como el Ungüento Cadum. El uso de este remedio maravilloso proporciona descanso y un sueño tranquilo a los padecén de afecciones de la piel. Quita al instante la picazón y es muy calmante y cicatrizante dondequiera que la piel rsté irritada o inflamada. Con el uso del Ungüento Cadum puede evitarse mucho sufrimiento, pues es bueno para el eczema, granos, ronchas, sarna, herpes, piel escamosa, erupciones, excoriaciones, hemorroides, sarpullido. costras, vesiculas, cortaduras, quemaduras.

## HABANERAS

Viene de la página NUEVE

CONCIERTO DE DESPEDIDA

Lydia de Rivera.
Nos da su adiós.
Cantará primero en Cienfuegos, el martes de la semana inmediata, en el teatro Luisa Martínez Casado.

Ofrecerá después su concierto de despedida, a excitación de admiradores numerosos, en Payret.
Será el jueves 12.
Por la tarde.

## Peletería BENEJAM

SAN RAFAEL E INDUSTRIA

CALZADO DE CALIDAD A PRECIOS MUY REDUCIDOS.
PARA SRAS., CABALLEROS Y NIÑOS.

La Emperatriz
LA CAMISERIA DE MODA

SU elegancia no será nunca perfecta, si sus camisas no ostentan ese sello de distinción que caracteriza la producción de nuestro Departamento de Camisería a la Medida, preferido por los verdaderos elegantes, por la belleza y originalidad exclusiva de sus telas y la especialidad lograda en el corte de estas prendas que tanto influyen en la impecabilidad de todo atavío masculino.

Laureano López S. en C.
SASTRES-ARTISTAS
SAN RAFAEL 50
Creando y consolidando elegancias desde 1890

## MATANCERAS

EN EL DAMUJI

Deliciosa excursión.

La hicimos el sábado, aceptando la invitación galante que por conducto del coronel Guillermo Scheweyer, nos hicieran los dueños del barco, Manolo y Luís Fernández del Valle.

Un viaje encantador.

Que se inició a las cinco de la mañana del 31 de Marzo, cuando abandonando el Almendares presentóse a nuestra vista esa maravillosa Avenida del Golfo, que por obra de encantamiento ha convertido el doctor Carlos Miguel de Céspedes en el más fantástico de los paseos, y en las más grandiosa perspectiva habanera.

El Parque del Maine, el de Maceo, con sus mil focos reflejábanse en las tranquilas aguas de aquel litoral que treinta años atrás, cuando aun el hombre no había desarrollado allí sus iniciativas, presentaba en roca viva, los antiestéticos fondos de las casas de San Lázaro. Lo recuerda el cronista así, y se complacía en parangonear el cuadro aquel de misérrima perspectiva, con el deslumbrador golpe de vista que se ofrece ahora al que desde a bordo saluda jubiloso su llegada a la ciudad del Almendares.

Una hora después de nuestra partida del Puente de Pote, perdíamos el guiño de esa Farola del Morro, centinela avanzado de la señorial ciudad que, por una semana abandonaban para dedicarse al sport de la pesca, los yachtmen del Damují.

Con los Fernández del Valle, Manolo y Luís, viajaban a bordo de la velera embarcación, el doctor Garrigó, Ramón Suero, propietario de otro de los más airosos yachts del Club de Marianao, "El Toledo", el coronel Guillermo Scheweyer y su hermano Waldemar, y el popularísimo clubman Pancho Villaoz, que era seguido en su excursión por su barco "Cayo Paraíso" valiente y aguerrido velero.

A las siete entraba a bordo el primer pez matado en la travesía.

Cupo a Luís Fernández del Valle la primicia en la pesquería, y siguieron después Suero, Garrigó y Manolo, que embarcaron tras unas desairadas picuas, un hermoso peto de cincuenta libras.

Entre sabrosas anécdotas narradas por Luís Fernández del Valle; historias de pesca que el coronel Scheweyer nos hacía con la autoridad que le caracteriza y trucos de Villaoz, que mantenía la alegría entre los excursionistas, llegamos frente a Puerto Escondido siempre en mar serena y navegación deliciosa.

La voz de alarma del Patrón del Damují ordenando derivar a la costa, porque según, él una vía de agua se le abría al barco, puso en confusión a todo el mundo.

Suero sintió los fantásticos bandazos de las olas en el camarote en que dormitaba, Scheweyer tomó el timón para embarrancar en Puerto Escondido, Villaoz creyó llegado su último instante, y solo Manolo Fernández del Valle, en quien parece enseñorearse la serenidad mayor, daba ánimos a los alarmados y prometía al cronista que seguiría escribiendo sus "Matanceras" en el DIARIO DE LA MARINA.

Quince minutos terribles devolvieron a todos la calma, cuando comprobada la inexactitud del Patrón se vió que la tempestad se había deshecho en un plato.

Continuamos ya desde allí con fuerte noroeste que hizo plegar las velas y llegar a Punta Sabanilla solo al andar del motor.

Fondeados en nuestra hermosa bahía momentos después echaba el ancla junto al Damují, el valiente "Cayo Paraíso" el yachtecito de Villaoz, que luchando heróicamente y a toda vela, enfiló el canal hasta llegar al muelle real.

Se sirvió entonces el almuerzo.

Y sirvió de sobremesa, como la más simpática y la más interesante—pasado que fué el susto—la imprudencia del patrón del barco que explicó después el por qué de su soñada vía de agua.

Un grupo gentil de muchachas matanceras invadieron por la tarde el Damují, y espléndidos y galantes sus propietarios, obsequiaron a nuestra gentry con pastas y ponche, entre pieza y pieza de los bailables.

En Matanzas ha tenido que hacer alto el yacht porque el norte le ha impedido seguir a Varadero, para tomar rumbo después de allí a Caibarién.

¿Qué tiempo permanecerán entre nosotros esos excursionistas?

El necesario seguramente para que Villaoz haga el experimento del Teniente Navarro sobre el polvo del Carey.

El suficiente también para que Luís Fernández del Valle, agote el repertorio de sones y danzas que trae a bordo.

El que necesita Ramón Suero para reponerse del susto de los bandazos de agua sobre su camarote y el que Garrigó y Manolo emplearán en reponer otra dosis de serenidad, por si nuevamente en la ruta de Matanzas al Cayerio, vuelve a presentarse a bordo otro caso como el de la vía de agua.

Para el sábado próximo estará el Damují nuevamente en Matanzas, para que sus pasajeros puedan asistir al baile Rojo del Tennis, a cuya fiesta tiene prometida también el general Machado su asistencia.

Para los matanceros que desconocen ese pequeño paraiso flotante que se llama el Damují, daré esta descripción de él.

Cuenta con varios camarotes de amplias y cómodas literas.

Un dining room que es al mismo tiempo salón delicioso, tiene capacidad para las veinte y pico de personas que allí nos encontramos en la tarde del pasado domingo.

Su cubierta, donde bailaban esa misma tarde unas doce parejas, está amueblada con confortables butacas de mimbre.

Y la cocina, los servicios sanitarios, la barra, responde todo a las necesidades de quienes como los Fernández del Valle, son hombres de gusto, y que saben rodearse de todas las comodidades.

En Matanzas quedamos tres de los pasajeros del Damují, los dos Scheweyer, el Coronel y el Capitán, y el Cronista que siguiendo aquel refrán que dice "ductíes before pleasures" nos devolvíamos Waldemar a sus soldados y el que suscribe a sus lectores.

Con nuestra gratitud por las gentilezas recibidas durante esa travesía de la Habana a Matanzas en el Damují, por todos los que en él venían, van estas líneas a manera de acta de ese viaje.

Si no tienen la utilidad de los mapas del otro Manolo de abordo, tienen la impresión gratísima de quien ansiaba hacer ese trip entre un puerto y otro.

Las distintas embarcaciones que como el Damují pensaban dirigirse a los cayos para pasar allí la semana santa, desistieron el sábado de abandonar el Almendares, en vista del tiempo poco favorable que se ha presentado. Han sido, pues, los barcos de los Fernández del Valle y Villaoz, los únicos que, desafiando el peligro, desplegaron sus velas como aguerridas gaviotas.

Manolo JARQUIN.

POST MATANCERAS

DON JOSE GARCIA

En grave estado.

Victima de una embolia cerebral se encuentra postrado en el lecho desde la mañana del lunes, el antiguo y prestigioso comerciante de esta plaza.

Lo asiste el doctor Julio Ortiz Coffigny, que en lucha tenaz trata de arrebatar a la Parca esa presa.

Ojalá que las nuevas que pueda ofrecer mañana sobre la salud de tan estimado enfermo sean más consoladoras que estas tristísimas de hoy.

Son esos mis deseos.

CARLOS TRELLES GOVIN

Valioso donativo.

Acaba de hacerlo la Biblioteca del Tennis, el ilustre hombre de letras con cuyo nombre encabezo esta nota.

Ha regalado a esa Institución la colección de sus obras que están ya en poder de la señorita Consuelo Miranda.

Hay además de este présente de Carlitos Trelles, unos cincuenta volúmenes, que socias y simpatizadoras del Club han hecho llegar hasta la doctora Miranda.

Deben todos imitar esos ejemplos.

TEMPORADISTAS

Para Versalles.

Desde el lunes están instalados en una de las bonitas casas del Paseo de Martí el Capitán Joaquín Sliverio y su esposa la joven y bella dama Rosita Díaz Tallaeche.

Pasarán allí toda la estación veraniega.

Y por su expreso encargo ofrezco a sus amigos, su nuevo hogar.

LAS EX-ALUMNAS.

De la Milagrosa.

Grandes proyectos y grandes iniciativas las que se pusieron de manifiesto en la última junta de esa Asociación.

Se acordó en primer termino formar un Team de Basket-ball y otro de Tennis para competir con la Normal, el Instituto y el Club de la Playa.

Estará al frente de ese equipo "Yoya" Herques.

Todos los años en los días de Navidad ofrecerán un arbolito con una bella fiesta a las alumnas del Aula, que allí reciben educación gratuita.

Mensualmente tendrán parties y excursiones campestres.

Y se hará bien pronto el botón o distintivo de las Ex-Alumnas de La Milagrosa", que será para todas una honra el usar.

La Sra. de Cruz Marina Peralta, con la Srta. Herques, tienen el propósito de que dentro de pocos meses sea esa Asociación, algo digno de Matanzas y del Gran Plantel de que proceden todas sus asociadas.

UN ALMUERZO

El domingo.

Almuerzo-bailable que ofrecen los esposos Rafael Carrerá y Sofía Onetti, a un grupo muy chic de la sociedad matancera.

En el Tennis esa fiesta.

Para la que están hechas ya las invitaciones.

Además de los matrimonios y las parejas de jovenes y Srtas, que asistieron al homenaje que se tributó en aquella casa de la Playa a la Sra. de Carrerá, al ingresar en el Club, han sido invitados de la Habana y Cárdenas, algunos amigos de ese matrimonio.

Un día delicioso nos espera el Domingo de resurección.

ARTURO PAEZ

Su sepelio.

Recibió cristiana sepultura en la tarde del lunes, el cadáver del estimado caballero que fué Alcalde Municipal de Sabanilla del Encomendador.

Un hombre excelente el finado.

Al que rindieron póstumo tributo de afecto y cariño, sus amigos todos, los políticos de la Provincia.

Con el Gobernador Juan Gronlier y el Alcalde Municipal Benigno González, presidían el duelo, los deudos de Paez.

Un piquete de caballería de la Policía Municipal abría la marcha, siguiendo el carro de coronas, donde iban las numerosas ofrendas llegadas hasta la Capilla ardiente de Arturo, por amigos y familiares.

Despidió el duelo Gronlier.

Para los familiares del prestigioso hombre público va aquí mi pesame más sentido.

UNA PEREGRINACION.

Mañana Jueves.

La organiza la Sección Adoradora Nocturna de Matanzas para solemnidad del día.

A las cuatro de la tarde se reunirán en la Catedral todos los miembros de dicha Institución, marchando hacia el templo del Carmelo, donde se les unirán allí los católicos que los esperan para seguir a la Iglesia de Versalles y después a la de Pueblo Nuevo.

A las diez de la noche comenzará la Vigilia hasta las cinco de la madrugada en que se celebrará el solemne via crucis.

La Cátedral de San Carlos permanecerá abierta durante toda la noche del jueves.

Sépase así.

EN VARADERO.

Gran fiesta el Sábado.

La ofrece a sus asociados y al grupo de distinguidos temporadistas que en la linda Playa pasan la semana santa, el Club Naútico Cardenense.

Un gran baile con cena al final.

Es ya tradicional esta fiesta en la Playa Azul, como es tradicional entre un grupo de gente bien de la aristocracia habanera, trasladarse en estos días a aquel tranquilo retiro, donde como en ninguna otra parte, son más placidas y más gratas las horas de esta semana que los católicos dedican a la evocación de la sublime tragedia del Golgota.

LA ULTIMA NOTA.

Para saludar a los esposos Alejandro Barrientos y Olga Schweyer que con su hija la gentilísima Nena estuvieron ayer en Matanzas en viaje de placer.

Fueron huespedes de su hermana la Sra. Vda. de Tió.

Ayer mismo regresaron a la Habana esos amigos para los que vá aquí mi saludo más afectuoso.

Manolo JARQUIN.

SEÑORES SUSCRIPTORES:

Cuando les falte el periódico quéjense a los teléfonos:

Habana y Vedado. . . . M-8404
J. del Monte y Cerro . 1-1994
Marianao. . . . . FO-7090

*Serán atendidos ràpidamente.*

SUSCRIBASE AL DIARIO DE LA MARINA

SOLÍS, ENTRIALGO Y CÍA.
Telfs. A-7221 A-7293
C. Privado. 15 líneas

GALIANO
Toda la cuadra
SAN RAFAEL
y
SAN MIGUEL

## SALA FALCON

Avenida de Italia (Galiano) 42 altos
SOCIEDAD "ORQUESTA DE CAMARA"
Miércoles, Santo, 4 de Abril de 1928.—A las 4 p. m.
Paráfrasis de las Siete Palabras de N. S. Jesucristo en la Cruz
MONSEÑOR SANTIAGO S. AMIGO
MUSICA DE HAYDN
Patrocinado y presidido por el Excelentísimo Arzobispo de la Habana,
MONSEÑOR MANUEL RUIZ
SOLISTAS:
Soprano, Sra. Consuelo Escriche; Contralto, Srta. María Elósegui; Tenor, Sr. Valentín Urrestarazu. Bajo, Sr. Agustín Gutiérrez.
CIEN EJECUTANTES
Billete Personal: $2.00. De venta en la Secretaría de la Sociedad
Teléfono: A-2335

## Encajes

### Adornos de fantasía

El encaje ha sido impuesto por la moda para este verano. EL ENCANTO ha logrado traer para esta temporada los estilos más bellos y originales. He aquí algo de lo recibido últimamente:

GUARNICIONES de Milán hechas a mano; nueva colección de dibujos y estilos con juego de media guarnición y entredós en los colores blanco, crema y ocre. Guarniciones de Maligne, Alensón y punto Bonet; preciosas creaciones de la Casa Racine, de París, en dibujos menuditos, lo más indicado por la moda. Todas estas guarniciones tienen juego de entredós.

BRODERI en Guipur, Venecia, Rosaline, Bretón y Alensón en blanco, crudo y ocre.

Encajes de Guipur, Filet y Duquesa, formando aplicaciones y circulares propias para volantes y cuellos.

En encajes de Duquesa, de Venecia y de Guipur, hemos recibido la más completa colección tanto de dibujos como en anchos y colores, marcados todos a precios sumamente económicos Golas en organdí, linón, etamina y tul en varios colores, combinadas con encaje y matizadas. Ruches de seda combinados con encaje de Valencienne especiales para cuellos y puños de trajes de Sport.

Acabamos de recibir un nuevo surtido de hebillas y broches en similis blancos y colores y nuevos modelos en pasta, lisos y calads, en todos los colores.

## La FLOR DE ORO

La loción Flor de Oro es, sin exagerar, la mejor de todas las tinturas progresivas conocidas hasta hoy. Su resultado es rápido y positivo. Con el uso de esta incomparable tintura no sólo se conserva el cabello como en la edad juvenil, sino que se evita la calvicie.

PRECIO, $2.50 FRASCO

(A los comerciantes del Interior les hacemos un descuento especial)

## Tintura ENCANTO

Ya hemos recibido de esta maravillosa tintura instantánea todos los colores que nos faltaban. Castaño, Negro, Castaño Claro y Castaño Oscuro. Unica tintura que garantizamos, no contiene nitrato de plata. Hecha a base de Henne, puede usarla cualquier persona aunque esté enferma.

Precio del estuche, $4.50

DEPARTAMENTO DE PERFUMERIA

PLANTA BAJA

## Mañana, Santa Emilia

ELIJA SUS REGALOS EN EL ENCANTO

Usted sabe que nuestra etiqueta es garantía de elegancia y distinción.

## *La mantilla el Jueves y Viernes Santo*

EL JUEVES, BLANCA O NEGRA;
EL VIERNES, NEGRA UNICAMENTE

En relación con el uso de la mantilla para concurrir a los Divinos Oficios, personas autorizadas nos informan que el Jueves Santo se puede llevar, si se prefiere, mantilla blanca con traje blanco o de color, y el Viernes únicamente mantilla negra con traje negro y sin joyas. Quedamos, pues, en que el Jueves Santo se puede ir indistintamente con mantilla blanca o con mantilla negra.

Como en años anteriores, mañana, Jueves Santo, cerraremos a las 12 m., y el Viernes no abrimos. Compre hoy lo que necesite.

## *Vestidos Negros*

GRAN REBAJA

*Hemos hecho una gran rebaja en los precios de los vestidos de seda negros, desde $14.50.*

(En nuestro extenso surtido puede encontrar preciosos modelos en crepé de China, mongol, crepé satín, etc. La calidad de las telas y la novedad y elegancia de los estilos representan un valor mucho más alto.)

PARA RECORRER LAS ESTACIONES EL JUEVES Y VIERNES SANTO

Medias de seda "Gotham" (hilo de oro) en el color Grin-metal y D. K. Grey, especial para luto.

PLANTA BAJA

VENTA ESPECIAL POR TRES DIAS

## Toallas de Felpa

### Termina Hoy

Toallas de felpa suave y consistente, blanca con franja rosa, azul y oro: tamaño 22 x 44 pulgadas a $2.85 la media docena.

De felpa, muy doble y esponjosa, tamaño de 22 x 44 pulgadas, a $3.45 la media docena.

De magnífica felpa, blanca con franja rosa y azul: tamaño 26 x 52 pulgadas a $4.75 la media docena.

La oportunidad—inicio del verano—con que hacemos esta Venta Especial que termina hoy, le da más valor aún.

*PRIMER PISO*

PRECIO FIJO

M.E.C.D. 2016

# PARA ATENDER ASUNTOS POLITICOS, SE TRASLADO AYER A MATANZAS EL SECRETARIO DE LA GUERRA Y MARINA

Llegó a La Habana el Alcalde de Santa Cruz del Sur.—Regresó de Oriente el director de la Banda de Infantería que presidió exámenes de música en esa provincia

### MUCHAS FAMILIAS SE DIRIGEN A VARADERO; INTENSO MOVIMIENTO DE POLITICOS EN LA ESTACION TERMINAL

**A Varadero.**—Ayer tarde, salieron para Varadero, el doctor Gerardo Gutiérrez; el doctor José Muñiz, el señor Luis del Valle y el joven Panchito Argüelles.

También salió ayer tarde para Varadero, acompañado de sus familiares, el doctor Luis N. Menocal, abogado de los Ferrocarriles Consolidados.

**El Secretario de la Guerra.**— Se trasladó ayer a Matanzas, el doctor Rafael Iturralde, Secretario de Guerra y Marina, con el objeto de atender allí asuntos políticos.

**El Alcalde de Santa Cruz del Sur.**—Llegó ayer a esta capital, en el tren Expreso Limitado, el señor Antonio Martínez, Alcalde Municipal de Santa Cruz del Sur.

**Otros políticos.**— Salió ayer para Cienfuegos, el Representante Santiago Rey, líder del Comité Parlamentario de la Minoría en la Cámara, acompañado de su hijo el doctor Santiago Rey, Jr.

Regresó a Matanzas, el coronel Víctor de Armas, Presidente de los Conservadores de dicha provincia.

Salió para Ciego de Avila, el Representante Emilio Martínez Quiroga.

En el tren Expreso Limitado, llegó de Camagüey, el Representante Victoriano Rodríguez Barahona.

También llegó ayer a esta capital, el señor Israel Pérez, Presidente del Consejo Provincial de Matanzas, acompañado del señor Julio Capó.

**Mrs. Mac Dowell.**—Acompañada de sus familiares, llegó ayer a esta capital, Mrs. J. Mac Dowell, esposa del Administrador del central Punta Alegre, que fué recibida en la Terminal por familiares y amigos.

**Exámenes musicales en el Interior.**—Ayer, en el tren Expreso Limitado, regresaron a esta capital el Primer Teniente Cándido Herrero, Director de la Banda de Infantería, y el profesor Benjamín Orbón, Director del Conservatorio de Música de su nombre, que se encontraban presidiendo exámenes en Santiago de Cuba.

**Los trenes de Caibarién y Cienfuegos.**—En estos trenes llegaron ayer: el leader Helio Puente, Presidente de la Delegación de la Hermandad Ferrocarrilera en Cruces, procedente de dicho lugar.

De Cienfuegos: el leader José Rivas, Presidente de la Delgeación de la Hermandad en dicha ciudad, acompañado del Tesorero Manuel Silva; Benito Iglesias, Ramón Roqueta, Antonio Villarin, el doctor Sánchez.

**El Expreso Limitado de Santiago de Cuba.**—En este tren llegaron ayer: el doctor Campa, procedente de Santa Clara. De Santa Cruz del Sur: Juan Vega. De Camagüey: Francisco Hidalgo. De Santiago de Cuba: M. Agüera. También de Camagüey: Juan Muxó. De Jatibonico: J. Castro.

**Tren a Santiago de Cuba.**— En este tren salieron ayer tarde: La señorita Eulalia Ferrer y el jovencito Pedrito Ferrer, que se dirigieron a Santiago de Cuba. A Caibarién: Enrique Alvarez y sus familiares. A Perico: don Juan Felipe Alzugaray. A Trinidad: Julio Arcos y sus familiares. A Santa Clara: la señora de Consuegra y las señoritas Lita, Olga y Pura Consuegra; Jorge Consuegra; Manuela Miranda; el doctor García Martínez. A Sagua la Grande: José Rodés y la señorita Silvia Rodés. A Cárdenas: Gregorio Concepción, Gabriel Valera. A Matanzas: el doctor Florencio Hernández. A Ciego de Avila: José Suárez Solís y sus hijos. A Matanzas: Emma y Angel Caraballo.

**Tren de Santiago de Cuba.**—En este tren llegaron ayer tarde: El señor Francisco Rasco, procedente de Sancti Spíritus; de Santa Clara: Benjamín Rodríguez; de Santiago de Cuba: el doctor Emilio Núñez Portuondo, Delegado a la Convención Constituyente por Las Villas; de Camagüey: la señora Leonor Saiz, que fué recibida en la Terminal por sus familiares; de Matanzas: el coronel Guillermo Schweyer; de Jaruco: el doctor Manuel Valdés Anciano, y el señor Julio Reyes Gavilán.

**Estudios en Santa Clara.**—Anoche en el coche salón "Yosemite" agregado al tren "Expreso" salió para Santa Clara el señor Córdova G. Humbert, Jefe de Tráfico de los Ferrocarriles Unidos, con el objeto de realizar allí estudios, conjuntamente con los oficiales de los Ferrocarriles Controlados, encaminados al mejoramiento del servicio. Lo acompañaba su auxiliar, el señor G. W Blake.

**El Controller de los Consolidados.**—Anoche, en el coche-salón "Yarigua" agregado al tren regular de viajeros salió para Camagüey el señor G. Stewardt, "Controller General de los Ferrocarriles Consolidados acompañado del señor George H. Morson exAdministrador de los Ferrocarriles Unidos.

**El Expreso Limitado a Santiago de Cuba.**—Anoche salieron en este tren la señora Fresneda de Tremols, que se dirigió a Ciego de Avila. A Camagüey el doctor Manuel Sainz Silveira. A Placetas: Bernardino Bauga corresponsal de "El Mundo", en dicha localidad. A Morón: el hacendado Pedro Pelegrín y sus hijos Praxiles y Pablo, alumnos aventajados de los Hermanos Maristas que pasarán en aquella localidad las vacaciones de Semana Santa, el Representante Agustín López su hijo Agustín y el jovencito Gilberto Pérez.

**El tren directo a Cienfuegos.**—En este tren salieron anoche: El señor Francisco Zerbst, Aud[illegible] de la Cadhay Packing Company de Chicago, Cristóbal Martínez, Julio Jorrín, la señorita Conchita Sydely.

# EN MADRUGA NO HAY ENFERMOS DE FIEBRE TIFOIDEA

Terminó sus tareas el central "Rosario", habiendo elaborado ciento tres mil sacos

MADRUGA, abril 3. DIARIO. Habana.—Hoy he recibido la visita del doctor Pérez, Jefe local de Sanidad, quien me dió cuenta de no ser cierto que exista un caso de tifoidea en este término ni de ninguna otra enfermedad infecciosa, lo que les ruego publiquen por perjudicar la tal información la temporada de baños lla poco inaugurada. ANGEL GONZALEZ, Especial.

**103.000 SACOS DE AZUCAR ELABORO EL ROSARIO**

AGUACATE, abril 3. DIARIO. Habana.—Hoy a las cinco p. m. terminó sus tareas el central Rosario, elaborando ciento tres mil sacos de azúcar en setenta y dos días de molienda. Las cañas de la finca Antonia siguen mandándolas a Hershey. Con la paralización del Rosario quedan sin trabajo dos mil obreros. La perspectiva es de miseria si no se abren trabajos pronto.—FERNANDEZ HOYOS, Corresponsal.

N. Gelats & Co.
BANQUEROS HABANA
Aguiar 106-108
Vendemos cheques de Viajeros Pagaderos en Todas Partes del Mundo y Cartas de Crédito Circulares en las mejores Condiciones
"SECCION DE CAJA DE AHORROS"
Recibimos Depósitos en esta Sección Pagando Interés de 3 por 100 Anual
Todas estas operaciones pueden efectuarse también por correo

GINEBRA AROMATICA DE WOLFE
LA UNICA LEGITIMA
Importadores Exclusivos
: : en la República : :
PRASSE & CO.
Telefóno A-1694 - Obrapía, 17 - Habana

ANUNCIESE EN EL "DIARIO DE LA MARINA"

CRONICA DE TRIBUNALES

# El Fiscal de la Audiencia Interesó Ayer Pena de Muerte Para el Criminal Valentino

SENTENCIA DICTADA POR EL TRIBUNAL SUPREMO REFERENTE AL PACTO DE RESERVA DEL DOMINIO EN CONTRATOS

*La Audiencia Confirmó Una Resolución del Señor Presidente de la República*

OTROS FALLOS DEL PROPIO TRIBUNAL EN DEMANDAS CONTRA EL ESTADO, EN COBRO DE CANTIDAD

## EN EL SUPREMO

### MANTIENE EL PACTO DE LA RESERVA DEL DOMINIO

El Tribunal Supremo de Justicia, acaba de dictar una interesante sentencia en materia penal, sobre contratos de compra-venta a plazos, en un caso donde la Sala Primera de lo Criminal, de esta Audiencia había dictado sentencia absolutoria, fundada en la Doctrina del precio de la Tasación, en atención a que las cantidades pagadas por el comprador, sobre la cosa comprada, superaba al valor de la cosa al tiempo de la tasación pericial, prudencial.

La referida Sala Primera había consignado como hechos probados los siguientes:

"Que con fecha 28 de abril, del pasado año Morris Alper vendió un camión al procesado Martínez Milán, en precio de $6600, de los cuales se pagaron al contado $1200 y el resto se pagaría en plazos mensuales de $360, pero como el procesado cayera en mala situación económica, viéndose impedido de cumplir el compromiso, canceló el referido contrato, adeudando al vendedor la suma de $3528.88, entregando el camión a dicho vendedor, sin percibir cantidad alguna.

Que por otro contrato, a raiz del anterior, y con fecha 13 de Junio de 1921, Morris Alper, vendió nuevamente el camión al procesado en la suma de $2500, recibiendo $100 de contado, y el resto de $1500 a pagar en doce plazos de $125.00, cada 30 días, con el pacto de la reserva del dominio, de que no podía vender, traspasar, gravar ni apartarse de la posesión, mientras no se pagara la totalidad del precio estipulado y sus intereses.

Que habiendo abonado el procesado dos de los doce plazos de $125.00 se le demanda, y condenado al pago, cuando debía hacerse efectiva la sentencia dictada, vende el camión, asegurando que era dueño en pleno y absoluto dominio y que tenía la posesión real del referido camión".

Interpuesta la querella Criminal, en el Juzgado de Instrucción de la Sección Primera, que lleva el número 179 de 1927, la Sala Primera lo absuelve, fundada en el precio de la tasación, en virtud de que lo pagado a cuenta del contrato cancelado, de 28 de abril de 1928, era superior al precio de la tasación de $1500 y por tanto no había delito de estafa así como ningún otro.

Interpuesto Recurso de Casación por Infracción de Ley, por el acusador; dirigido por el Letrado José Beguez César, al amparo del número 2 del artículo 849, de la Ley de Enjuiciamiento Criminal alegándose la infracción por indebida aplicación del párrafo inicial y caso 5o., del Artículo y caso 8º del artículo 558 del Código Penal. Ampliándose dicho Recurso, al amparo del número 3 del artículo 849, sosteniéndose como infringido el artículo 1º del Código Penal, en relación con el párrafo inicial y caso 5º del artículo 559 y caso 2º del artículo 558, todos del Código Penal.

Siendo Ponente el Magistrado José Palma Mederos, resuelve el Supremo lo siguiente: sentando interesantemente doctrina:

"Primero Considerando: que para juzgar del presente caso, no es posible tener en cuenta el contrato que en 28 de abril de 1920, celebraron el procesado Santana y el acusador Alper, pues apareciendo de los hechos probados, que dicho contrato quedó cancelado por voluntad de las partes es visto que, por virtud de dicha cancelación, quedaron extinguidas las relaciones jurídicas de todo orden, provenientes del mismo, entre acusador y acusado, ya que habiendo recuperado aquel la libre disposición del camión objeto del contrato, sin limitaciones de ninguna clase, cuya propiedad conservaba, tal situación de derecho, no podía darse, si como supone la audiencia, el acusado tuviera los que le han reconocido en la sentencia, ni por tanto el acusador hubiera podido celebrar el nuevo contrato en la misma forma que celebró el anterior.

Considerando: como consecuencia de lo expuesto, que si el procesado, con posterioridad a la extinción del contrato de que se ha hecho mérito, celebró otro sobre el mismo camión, con el propio acusador, comprándoselo nuevamente, con cláusula de dominio reservado, por precio de $2500 abonándose $1000 de contado y comprometiéndose a pagarle los otros $1500 en 12 plazos de $125.00 cada uno, de los que sólo le abonó dos plazos, ascendentes a $250, en cuya situación dispuso libremente del camión, es indudable que cometió el delito de estafa que preve el caso 5º del Artículo 559 del Código Penal, en relación con el caso 1º del 558, porque habiendo recibido del vendedor el expresado mueble con obligación de no disponer del mismo hasta que no hubiera satisfecho totalmente el precio convenido, lo vendió a un tercero, cuando aún estaba restando $250 con relación a $2500 que vale el referido camión, suma en que consiste la defraudación, por todo lo cual ha quedado demostrado, que el procesado abusando de la confianza que se le dispensó, dispuso de una cosa mueble que estaba obligado a devolver, con cuyo acto produjo además el perjuicio señalado, elementos integrantes del delito por el cual fué acusado, y al no reconocerlo así la audiencia ha incidido en el error que se le atribuye en el motivo inicial y en el de ampliación del Recurso".

Por la segunda sentencia se condena al procesado a la pena de 4 meses y 1 día de arresto mayor, sin circunstancias modificativas, y al pago de la suma de $250 y costas del acusador.

### RESCISION DE CONTRATO E INDEMNIZACION

Ha dictado sentencia la Sala de lo Civil del Tribunal Supremo, declarando sin lugar el recurso de casación establecido por Joaquín González Reyes, propietario y vecino de Cienfuegos, impugnando el fallo de la Audiencia de Santa Clara, en los autos del juicio declarativo de mayor cuantía que, sobre rescisión de contrato e indemnización de daños y perjuicios, promoviera el recurrente contra José Manuel Fernández Romero, también propietario residente en la referida ciudad.

Confirmó la Audiencia en su combatido fallo el de la primera instancia que, declarando con lugar la excepción de falta de acción opuesta por el demandado, desestimó la demanda con las costas a cargo del actor.

**UN COMERCIANTE CONTRA UN PROPIETARIO**

Así mismo ha declarado sin lugar la citada Sala, el recurso de casación interpuesto por Enrique Díaz Velarde, propietario y vecino de esta ciudad, contra el fallo de la Sala de lo Civil y de lo Contencioso-Administrativo de la Audiencia de la Habana, en los autos del juicio declarativo de mayor cuantía que, en cobro de pesos, promoviera Agustín Rodríguez Sobrado, comerciante de esta plaza, contra el recurrente.

La Audiencia confirmó el fallo de la primera instancia que, declarando con lugar la demanda, condenó al demandado a pagar al actor la cantidad de 4.000 pesos moneda oficial, intereses legales y costas.

**AMENAZAS DE MUERTE**

La Sala de lo Criminal del Tribunal Supremo ha declarado sin lugar el recurso de casación establecido por el procesado Enrique Gutiérrez Pérez, jornalero y vecino de Santiago de Cuba, contra el fallo de la Audiencia de Oriente, que lo condenó a la pena de 4 años, 2 meses y 1 día de prisión correccional, como autor de un delito de amenazas condicionales de muerte sin logro de propósito.

**SIN LUGAR**

También ha declarado sin lugar la nombrada Sala, el recurso de casación establecido por el procesado Augusto Romero García, empleado y vecino de esta ciudad, contra el fallo de la Sala Segunda de lo Criminal de la Audiencia de la Habana, que lo condenó a la pena de 4 meses y 1 día de arresto mayor, como autor de un delito de estafa.

## SUCESOS

**Estafa.**—José Reina Martínez, fotógrafo, y vecino de Pasaje Oeste número 35, dió cuenta que un tal Epifanio más conocido por El Asturiano, al que tenía colocado como agente en su fotografía, le entregó varios retratos para que los ampliara, pagándole como comisión unos ochenta pesos, pero es el caso que después de verificado el trabajo, se enteró que los propietarios de esas fotografías no habían ordenado la ampliación de las mismas, por lo que se estima estafado.

**No vende a plazos.**—Elías Luis Yapur, de Sitios, 48, denunció que le dejó a Asunción Morales, vecina de Infanta y Valle, varias piezas de ropa a fin de que el prometido de su hija Consuelo, las viera para que si le gustaba las comprase al contado. Pero al volver al día siguiente, la señora Morales se negó a devolverle las referidas piezas, tratando de pagárselas a plazos, cosa a la que el declarante se negó, por lo que se estima perjudicado.

## Mercado de Fletes

| COTIZACIONES | 100 | libras |
|---|---|---|
| **Costa Norte:** | | |
| A Filadelfia | 13½ | 14½ |
| A Galveston | 13½ | 14½ |
| A Nueva Orleans | 11½ | 12½ |
| A Halifax | — | — |
| A St John | — | — |
| A Savannah | — | — |
| A Boston | 15½ | 16½ |
| **Costa Sur:** | | |
| A Filadelfia | 15½ | 16½ |
| A New York | 15½ | 16½ |
| A New Orleans | 14½ | 15½ |
| A Halifax | — | — |
| A St John | — | — |
| A Boston | 17½ | 18½ |
| A Galveston | 15½ | 16½ |

Estas cotizaciones son exclusivamente sobre azúcar.

## Cárcel y Vivac

**Movimiento de presos y penados en la Cárcel de la Habana en el día de ayer.**

INGRESOS: Francisco Cárdenas Hernández, lesiones por imprudencia; Antonio Pérez, hurto frustrado; Andrés Yi, hurto; Vicente García Alvarez, hurto frustrado; Jesús Hernández, hurto; Enrique García Artola, hurto; Jesús Quiroga Gil, hurto; Julio Pérez Hernández, hurto; Miguel Angel Peñalver Pérez, resistencia; José Pérez Ginzález, hurto; Emilio Wong, hurto; José Floro Torres, hurto; Juan Chí, infracción Ley de Drogas; Cándido Palmeiro Balonga, imprudencia; Ramón Segundo Peraza, infración Ley Drogas; Teófilo Armenteros Palomino, hurto; Juan A. Rodríguez Hernández, hurto.

SALIDAS: Luciano Valdés Garrido, hurto; José Fernández Rodríguez, disparo; José Gómez Hernández, resistencia; Luis Gómez Castañedo, hurto; Manuel Rivas García, lesiones; Carlos Martín, malversación; Alfonso Cent, infración Ley de Drogas.

### CAÑA QUEMADA EN CALIMETE

CALIMETE, abril 3. DIARIO. Habana.—Eu la finca La Isabela, propiedad del colono Juan García, se quemaron ayer doscientas mil arrobas de caña y seis caballerías de retoño.

Por el sargento de la guardia rural Emilio Ramos y el soldado José Ramón Ruiz, fué detenido como presunto autor del incendio, el trabajador Miguel Veloz, de la raza blanca, siendo puesto a disposición del Juzgado. CAVIEDES, Especial.

## EN LA AUDIENCIA

### RECURSO CONTRA LA ADMINISTRACION GRAL. DEL ESTADO

En los autos del recurso contencioso administrativo promovido por la dministración General del Estado representada por el Fiscal, contra Emilio Domínguez González, empleado y vecino de esta ciudad, recurso que tiene por objeto la renovación de la resolución de la Comisión del Servicio Civil, que ordenó la reposición de Domínguez, en el cargo de Administrador, Encargado del Material, Jefe de Administración de Quinta Clase del Hospital "Las Animas", la Sala de lo Civil de esta Audiencia ha declarado sin lugar la demanda obsolviendo de la misma al demandado, al que se confirma en su citado cargo, conforme a lo silicitado por el Dr. Oscar Soto, Letrado director de Domínguez González.

**PLEITO EN COBRO DE $2,087**

La Sala de lo Civil y de lo Contencioso-Administrativo de esta Audiencia ha dictado sentencia confirmando en todas sus partes la dictada por el Juzgado de Primera Instancia del Sur, de esta Ciudad, en el juicio declarativo de mayor cuantía seguido por el señor Juan Grau y Mallol contra los señores Antonio Durá y Bris, la sociedad de Corral, Rebolar y Compañía y los socios de ésta, en cobro de la suma de dos mil ochenta y siete pesos setenta y ocho centavos.

En dicha demanda se reclamaba al señor Antonio Durá y Bris el pago de dicha suma en concepto de fiador del contrato de arrendamiento celebrado por el demandante con la sociedad de "Corral, Rebollar y Co." y el Juzgado, aceptando la tesis del Dr. Luis de Solo, que representaba a dicho señor Durá, declaró que éste no estaba obligado al pago de la referida suma y lo absolvió de dicha demanda.

En el acto de la vista de la apelación establecida por el actor llevó la representación del señor Durá el Dr. Raul de Cárdenas, socio del Dr. Luis de Solo.

**SENTENCIA CONFIRMADA**

Ante el Juzgado de Primera Instancia del Norte, entabló juicio declarativo de mayor cuantía, la señora Argentina Fabré Labrada, vecina de esta Capital, dirigida por el Dr. Luis Rosainzs y representada por el Procurador Sr. Tomás J. Granados, contr aAlfonso Fernández Torrejón, comerciante de esta plaza, siendo declarada con lugar la demanda.

entencia que la ala de lo Civil de esta Audiencia, ha confirmado en todas sus partes, conforme a lo solicitado por el expresado Letrado.

### RECURSO DE UN DIRECTOR DE ESCUELA

La Sala de lo Civil de esta Audiencioso-administrativa entablada por cia ha resuelto la demanda conten- Leandro Leonides Vicente Lombida, Director de Escuela de estac pital, contra la Administración General del Estado, pidiendo la anulación de la resolución del eScretario de Instrucción Pública y Bellas Artes, que impuso al recurrente la suspensión de empleo y sueldo por treinta días en su cargo de Director de la Escuela número veinticinco, con pérdida de sus haberes durante ese tiempo.

Dicho Tribunal declara la demanda sin lugar, manteniendo en todas sus partes la resolución de la ecretaría expresada, absolviendo, por tanto, al Estado de la demanda.

**RECLAMA UNA SOCIEDAD ANONIMA.**

La Sociedad Anónima "Matanzas Terminal Railroad Company", de los Estados Unidos de América, entabló demanda contencioso-administrativa cación de la resolución del Secretacontra el Estado, pidiendo la revorio de Hacienda que ordenó la comprobación de los balances de la Compañía demandante correspondientes a los años vencidos en 30 de junio de 1923, e igual fecha de los años 1924, 1925 y 1926.

Y, la Sala de lo Civil de esta Audiencia ha dictado sentencia declarando sin lugar la demanda, absolviendo, por tanto, al Estado, de la demanda, sin hacer especial condenación de costas.

**TRIUNFO EL ESTADO**

Y, en la demanda contencioso-administrativa establecida por Regino González Cárdenas, contratista de esta Capital, contra la Administración General del Estado para que se revoque la resolución del eñor Presidente de la República, de 23 de Julio de 1926, que desestimó la alzada interpuesta contra la ecretaría de Obras Públicas de 17 de Febrero de 1926, que anuló el contrato celebrado por el demandante con el Estado, para la construcción de una zanja de desague y una alcantarilla, dicha ala ha declarado sin lugar la demanda, absolviendo de la misma al Estado, al aceptar la excepción de incompetencia de jurisdicción alegada por el Fiscal.

**CORREDOR DE ADUANA ABSUELTO**

Ayer tuvo lugar en la Sala Primera de lo Criminal el juicio oral de la causa seguida en el Juzgado de Instrucción de la Sección Primera de esta capital, contra el señor Magín Luis Iglesias, al que se imputaba un grave delito de estafa.

El representante del Ministerio Fiscal, vista la preuba practicada en el acto de juicio oral, a instancias de su Abogado defensor el Dr. Gerardo de Villiers y de su procurador el señor Benito Alonso y Artigas, que desde el primer momento lo representó en el proceso, durante la instrucción de la causa, retiró la acusación, por entender que se había demostrado la inculpabilidad del procesado r. Iglesias.

### INTERESO PENA DE MUERTE PARA "VALENTINO"

Continuó celebrándose ayer tarde, ante la Sala Segunda de lo Criminal de esta Audiencia, el juicio oral de la causa seguida a Ramón González (a) "Valentino", por la muerte del Sr. Carlos M. Cardoso, Secretario Particular del Dr. Ramón Zaydín.

Una vez terminadas las pruebas, el Ministerio Fiscal, representado por el Dr. Ruiz de León, modificó sus conclusiones provisionales, pidiendo, en extenso escrito en el que se relata con minuciosos detalles como a su juicio ocurrieron los hechos, la pena de muerte para el procesado, por considerarlo reo del delito de asesinato cualificado por la alevosía, con las agravantes de nocturnidad, so de arma prohibida, morada de la víctima y premeditación conocida; pedía antes la pena de diez y ocho años, por homicidio.

El acusador particular, Dr. Ramón Zaydín, sostuvo su petición, solicitando, también la pena de muerte, haciendo la misma calificación que el Ministerio Fiscal, o sea, asesinato, cualificado por la alevosía, con las agravantes ya referidas.

El Dr. Jesús Portocarrero, defensor de "Valentino", sostuvo las suyas, o sea las en que asegura que el procesado no tomó participación en los hechos, siendo inocente y debiendo ser absuelto.

Acto seguido, el Presidente del Tribunal, Dr. Mario E. Montero, concedió la palabra al Dr. Ruiz de León, quien, en brillante informe sostuvo la culpabilidad del procesado.

El Ministerio Fiscal no terminó su informe; lo continuará en la mañana de hoy, a las nueve.

**RECURSO DE UNA SOCIEDAD COMERCIAL DE NEW YORK**

El Letrado doctor Pedro Cué ha establecido recurso Contencioso-administrativo a nombre de la Sociedad Comercial "Young Watters Lews Company", domiciliada en New York Estados Unidos de Norte América, contra resolución de la Aduana que aforó, por determinada Partida del Arancel, una importación de conservas enviada por la referida entidad mercantil y consignada a comerciantes de esta plaza.

### ABSUELTO UN MOTORISTA DE LOS FERROCARRILES UNIDOS

La Sala Segunda de lo Criminal de la Audiencia acaba de dictar sentencia, absolviendo de un delito de imprudencia temeraria, al motorista de los Ferrocarriles Unidos José Pérez Espejo, a quien se acusaba de que guiando uno de los trenes que hacen la travesía de Zanja a Samá, arrolló al anciano Pablo Martín, que guiaba un carro de baratillo, causándole lesiones graves.

Tanto el Ministerio Público como la acusación particular, solicitaron para Pérez Espejo la pena de tres meses de arresto mayor e indemnización de mil pesos al perjudicado.

Defendió el doctor Carlos M. Palma, quien sostenía que el hecho fué puramente casual, sin que se hubiera debido a faltas de precauciones que dejara de adoptar el procesado; tesis que aceptó la Sala al acordar la absolución referida.

**OTRAS SENTENCIAS EN LO CRIMINAL**

Ramón Hernández, acusado de defraudación a la Aduana e infracción de la Ley de Drogas, ha sido absuelto en sentencia de la Sala Primera de lo Criminal, conforme lo solicitara su defensor, el doctor Carlos O. Valdés.

El Fiscal había solicitado para Hernández 2 años de prisión, 4 meses y 1 día de arresto mayor y multa de 400 pesos.

Se condena a Pedro González Rodríguez, por hurto cualificado, a 4 años, 2 meses y 1 día de presidio correccional.

A José Valdés Valdés, por atentado a agente de la Autoridad, a 1 año y 1 día de prisión correccional.

Y a Luis Chang, por infracción de la Ley de Drogas, a 3 meses de arresto mayor y multa de 200 pesos.

**EL "REPERTORIO JUDICIAL"**

Hemos recibido el número correspondiente a Marzo del "Repertorio Judicial", que dirige el doctor Llaca y Argudín.

Contiene un artículo titulado "Una Ley que anula un progreso jurídico y social', suscripto por el Lcdo., José Rodríguez Acosta, Magistrado de esta Audiencia; los acuerdos de la Junta de Gobierno del Colegio de Abogados, durante Febrero; en la "Miscelanea", dos circulares sobre sentencias contra extranjeros y sobre la manera de efectuar las inscripciones de nacimiento fuera de término, dispuestos en expedientes; todo el movimiento del personal Judicial como ascensos, ingresos, reingresos, jubilaciones, nombramientos, renuncias, expedientes, permutas, procesamientos, etc., la sección de resoluciones del Tribunal Supremo en asuntos de Ferrocarriles; ocho importantes acuerdos de la Sala de Gobierno del Tribunal Supremo y 58 sentencias de la Sala de lo Civil de esta Audiencia.

**Sobreseido la ruidosa causa del caso de la Quinta de Dependientes.**—La Sala tercera de lo Criminal de esta Audiencia, por resolución de fecha de ayer, acordó, conforme lo interesara el Abogado defensor de los acusados doctor Manuel Castellanos Mena, el sobreseimiento de la causa contra empleados de la Quinta de Dependientes, y que se archive la misma, por no haberse justificado ser ciertos los hechos que se imputaban a los acusados Marcelino Fraga Santaya y Francisco Jayo y Murua.

El señor Fraga que era el Director Farmacéutico de la mencionada Quinta y el señor Jayo el Jefe de Almacén, fueron acusados por el doctor Chalons, nuevo administrador de dicha Quinta, de que habían hurtado, apropiándose, de gran cantidad de efectos farmacéuticos y productos heroicos. La causa se radicó al número 229, de 1928, del Juzgado de Instrucción de la Sección Cuarta e incluidos en ella los procesados señores Fraga y Jayo, los cuales fueron representados en su defensa por el doctor Manuel Castellanos, el que logró resplandeciera la verdad y la justicia, confirmándose sus apreciaciones en cuanto a la no culpabilidad de los acusados.

En esta causa se pretendía imputar ese delito a dichos Srs. Los acusados referidos, llevan en sus puestos más de veinte años.

Este es un nuevo triunfo del bufete del doctor Manuel Castellanos.

**JUICIOS ORALES CELEBRADOS AYER**

En las distintas Salas de lo Criminal de la Audiencia, se celebraron ayer los siguientes juicios orales:

El de la causa contra José Amén, por infracción de la Ley de Drogas; el de la de Antonio Molina, por estafa; el de la de Marcelino González por perjurio; el de la de José Sánchez, por defraudación y el de la de Fernando González, por amenazas.

## Mercado de Algodón

Al cerrar ayer el mercado de New York se cotizaba el algodón a los siguientes precios:

| | Cierre |
|---|---|
| Mayo | 19.28 |
| Julio | 19.16 |
| Octubre | 18.91 |
| Diciembre | 18.76 |
| Enero (1929) | 18.72 |
| Marzo (1929) | 18.71 |

FIANZAS
"LA CENTRAL"
TELF. M-3636. OBRAPIA 19.

# TOMO POSESION EL DR. PEDRO SANCHEZ DEL PORTAL, NUEVO COMISIONADO DE INMIGRACION

Continuará de supervisor el comandante médico, Dr. Díaz Brito. Llegó el presidente de la Cuban Telephone, Mr. Behn.—El Secretario de Estado visitó el "Wyoming"

### HOY LLEGARA EL "CRISTOBAL COLON"; MAÑANA EL "MONTEVIDEO", QUE TRAE 2.000 TONELADAS DE CARGA

**El Orbita.** — Procedente de Valparaíso y escalas llegó ayer tarde el vapor inglés Orbita, de la Mala Real inglesa, que trajo carga general, 56 pasajeros para la Habana y 254 en tránsito para España, Francia e Inglaterra, para donde zarpará hoy dicho barco.

Entre los pasajeros llegados por este barco figura la Condesa rusa madame Tarnowska y los señores Juan Bran y familia, Luis A. Carbó, señora A. Ponce Borja, el Capitán Hohn Calvillo, licenciado J. Gutiérrez, señora Blanca de Vidal e hijos, y Víctor Priseñap.

Entre los pasajeros de tránsito viajan un grupo de familias chilenas, entre ellas Guillermo Huidrobo y familia, Carlos Madariaga y familia, Juan Goich y familia, doctor Alfredo Huitze y señora y otros.

**Pasajeros de la Flota Blanca.** — Los siguientes pasajeros embarcarán para New York esta noche en el vapor Calamares de la Flota Blanca, John W. Lowe, Margaret S. Taylor, Ruby W. Vandiv, señor y señora R. F. Grymush, señor y señora C. Hirach T. Harlow, señor y señora C. J. Newlen, señor y señora A. de la Olivera, Edward W. Lewis, señor y señora Leopol B. Cross, John P. Stuns Edward Merchant, C. Halmilton, R. Tohomas, Capitán S. Hasding y señora, Helen Dic.

Para New Orleans en el Atenas, van:

Mr. and Mrs. Chas H. Schweppe; Mrs. Mary Shedd; Miss. Jean Schweppe; Miss. Jennie Orr; Master John Schweppe; Mr. and Mrs. Chas. Hudson; Mr. N. M. Mikleson; Mr. Chester H. Wilcow; Mr. John Borden; Mrs. H. Cloott; Miss. Jossie Henderson; Miss. Mary Redd; Mr. and Mrs. Arthur Robeinson; Mr. and Mrs. John R. Fordyce; Mrs. Katherine Eastman; Mrs. Katherine Deel; Mr. Paul Fontes; Mr. Walter J. Howard; Mrs. E. W. Irby; Mrs. R. Robinson; Miss. J. W. Irby; Mr. and Mrs. N. Bellhoover; Mr. Anthony Albani; Mr. Henry Hollander; Mr. John J. Finney; Mr. J. Dahwn; Miss. Margarita Lóuez; Mr. and Mrs. C. E. Kelly; Mr. William Wheeler; Mr. Eugene A. Windsor; Mr. and Mrs. W. E. Jewell; Mr. and Mrs. Samuel Jewell; Miss. H. Chadwell; Mr. Abraham Rosenblatt; Mrs. Margaret E. Bowis; Mrs. Carmen Alvarez and Son.

**Tomó posesión el nuevo Comisionado de Inmigración.** — En la mañana de ayer, tomó posesión del cargo de Comisionado de Inmigración de la República el señor Pedro Sánchez del Portal, que ha sido designado recientemente para dicho cargo por Decreto del señor Presidente de la República.

El acto de la toma de posesión, fué sencillo, procediendo el supervisor Comandante doctor Díaz Brito a hacer la presentación de todo el personal del Departamento y procediéndose a levantar la oportuna acta después de habérsele dado lectura al decreto nombramiento.

El doctor Sánchez del Portal, dirigió la palabra a los empleados todos pidiéndoles cooperación para poder desempeñar airosamente el cargo que le había confiado el señor Presidente de la República.

**Continuará el doctor Díaz Brito.**—Como supervisor del Departamento de Inmigración quedará actuando el Comandante médico del Ejército doctor Díaz Brito, quien ha realizado muy importantes mejoras en el Campamento de Tiscornia.

**Devolviendo visitas.** — Con objeto de devolver la visita que le hizo el Vicealmirante Roberts que viaja en el acorazado de su país "Wyoming", surto en puerto, pasó ayer a bordo el Secretario de Estado Rafael Martínez Ortiz, a quien se le rindieron por el buque los honores correspondientes a su gerarquía.

**Visitas del público.** — Durante toda la tarde entre 1 y 4 las lanchas del acorazado "Wyoming", estuvieron llevando al público que deseó visitar el barco, y como una cortesía hacia los habitantes de la Habana.

**El Yorck.** — Procedente de Galveston llegó ayer el vapor alemán Yorck del Norte Lloyd de Bremen, que conduce 62 pasajeros en tránsito.

Por la tarde zarpó el mencionado barco llevando carga general y más de 500 pasajeros en su mayor parte de tercera clase habiendo sido un éxito de los señores A. C. Fabricius, sus consignatarios, por la cantidad de viajeros que ha logrado para este primer viaje del mencionado buque que se dirige a Canarias, Vigo, Coruña, Santander, Boulogne sur mer y Bremen.

**El Yarmouth.** — Conduciendo 237 turistas y procedente de Miami llegó ayer el vapor americano Yarmauth.

**Los correos españoles.** — A las 10 de la mañana de hoy es esperado procedente de Bilbao, Santander, Gijón y la Coruña, el vapor correo español Cristóbal Colón, que trae carga general y numerosos pasajeros.

Mañana a las seis llegará el Montevideo, de Barcelona, Valencia, Málaga, Cádiz, Canarias y Santiago de Cuba, también con carga general y pasajeros. Este barco trae más de dos mil toneladas de carga general procedente de España.

**La ruta de la Florida.** — En el vapor americano Cuba de la Peninsular Occidental S. S. C., embarcaron ayer por la ruta de la Florida Armando Andrey, Carmen Suárez, Alfredo Lloreda, Pedro A. Mejías, Eduardo Ochoa, Francisco Magriñan, Alberto Aparicio, Joaquín Gutiérrez, José R. Castresaña, Josefina Montenegro.

Silvia Arozarena, Andrés del Valle, José González Fernández y familia, Felipe Alvarez Randal y Marion Martínez, Félix Valdés, Emerito Gómez, y los demás turistas hasta un total de 123.

**El Presidente de la Cuban Company.** — El vapor americano Governor Cobb, llegó ayer tarde procedente de Key West conduciendo carga general y 118 pasajeros.

En este barco ha llegado el señor Terhensen Behn, Presidente de la Cuban Telephone Company, quien fué recibido por todo el alto personal de dicha compañía asi como por multitud de empleados.

Otros pasajeros del Governor Cobb fueron los señores Antonio Pérez Utrer y señora, Adelina B. de Sánchez, Rafael y Vera Varela, Acacia Recolo y familia, Ponpiliana Castellana y otros.

**Los ferries.** — Los ferries Henry M. Flagler y Joseph R. Parrot, llegaron ayer de Key West con 26 wagones de carga general.

**La goleta Flechas.** — Con un cargamento de madera llegó ayer de Pascagoula, la goleta americana Flechas.

**Salidas.** — Los siguientes barcos salieron ayer: el Governor Cob y los ferries para Key West, el danés Orion para Sagua, el President Wilson para San Francisco de California, el hondureño Atlantida para la Ceiba, el Yorck para Vigo, el Monloyal para Tampa, el Munamar para New Orleans.

**El Siboney.** — Directo de New York llegó ayer tarde el vapor americano Siboney, de la Ward Line, que trajo carga general y 113 pasajeros entre ellos 22 chinos en tercera y tres en primera, así como un portugués devuelto por las autoridades de inmigración por haber ido como polizón.

Entre los pasajeros de cámara llegados por este barco figuran María Astamendi e hija, John Bordes y familia, Ldo. John H. Devine y familia, Manuel González Walter González, Walter E. Harbor y señora, José Luis Lunch, el periodista americano Tyldsley.

Sra. Lula May de Vera Estañol e hija.

**Tres lesionados.** — Trabajando en los muelles resultaron lesionados levemente los jornaleros Vicente López González, de Paula núm. 18, Miguel Moreno Coldero de Sevilla número 143, y Antonio Pérez López, de Artes núm. 32.

**Acusación.** — José R. López, patrón de la goleta María Josefa, ordenó el arresto de Nieves Fronte a quien acusa de haber sustraído de a bordo varios objetos.

**Lo mordió un perro.** — Manuel Herbello, del algibe Polar, fué mordido por un perro propiedad del patrón del remolcador Daniel Becon.

El perro fué enviado al observatorio para su observación.

**Arrastró un ancla.** — El vivero Coronella, al maniobrar frente a la antigua Capitanía, arrastró una de las anclas del bongo núm. 2 de la Sección de Obras del Puerto, perdiéndose dicha ancla y una cantidad de cabo.

Se dió cuenta del hecho al Capitán del puerto.

# PIDEN TRABAJO 400 HOMBRES EN NUEVA PAZ

Un vecino de Manguito herido por otro a navajazos. El central "Parque Alto" terminó la zafra

NUEVA PAZ, abril 3. DIARIO. Habana.—En esta ciudad se reunieron cerca de 400 obreros sin trabajo por la paralización de la zafra, los cuales se dirigieron al Alcalde Municipal pidiéndole recabe del Gobierno se inicien trabajos de obras públicas a fin de aliviar la crisis por que atraviesa esta localidad.—SORI, Corresponsal.

**AGREDIDO A NAVAJAZOS**

MANGUITO, Abril 3. DIARIO. Habana.—A las cuatro pasado meridiano, encontrándose el señor Emilio Gómez en la calle de Colón frente a una zapatería cuyo dueño ignoramos, fué herido a navajazos en la espalda por Juan Basabe.

Ambos son vecinos de este pueblo.

Desconoce el señor Gómez los móviles de esta agresión.

La policía detuvo al autor de los hechos.—CORRESPONSAL.

**76.155 SACOS PRODUJO EL PARQUE ALTO**

RODAS, abril 3. DIARIO. Habana.—Hoy terminó su molienda el central Parque Alto, ubicado en este término con una producción de 76 mil 155 sacos.

Una perspectiva aterradora se cierne sobre cientos de obreros de esta jurisdicción que con la terminación de la zafra se ven desprovistos de todos los medios de subsistencia.—ANTONIO CID, Corresponsal.

**HORRENDA PERSPECTIVA PARA RANCHO VELOZ**

RANCHO VELOZ, abril 3. DIARIO. Habana.—El central Ramona ha terminado su zafra quedando sin trabajo casi la totalidad de los vecinos de la comarca.

Si no comienzan pronto las obras públicas, los horrores del hambre aparecerán. Motivo de la gran sequía no pueden cosecharse frutos menores.—PEREZ, Corresponsal.

**FALLECIO EN GUAYOS EL SEÑOR LEON DIAZ**

GUAYOS, abril 3. DIARIO. Habana.—En estos momentos acaba de morir repentinamente don León Díaz, agente del DIARIO y de varios periódicos más en esta localidad.

Su muerte ha sido una sorpresa para este vecindario, donde era muy estimado.—BARCENA, Corresponsal.

**PROCESO ELECTORAL EN CALABAZAR**

CALABAZAR DE SAGUA, abril 3. DIARIO. Habana.—El Juez Municipal de esta instruye diligencias sumarias por infracción del Código Electoral contra el personal de las mesas electorales, con excepción de los colegios único y dos de Mata, que funcionaron en las elecciones de 5 de marzo último.

El sumario se forma a virtud de haberse remitido por el Presidente de la Junta Municipal Electoral al Juez de Instrucción, copia de acta de su escrutinio donde se hicieron constar pequeñas omisiones, errores e irregularidades por si fueran punibles.

La impresión general es que los hechos carecen de importancia, que no fueron motivos de nulidad ni siquiera de protesta, por lo que se espera el sobreseimiento libre del sumario.

El hecho de haberse consignado las omisiones y errores que han dado motivo a la formación de deligencias sumarias obedeció a que la Junta Electoral practicó un minucioso escrutinio de dichas elecciones, demostrando competencia.— HORTA, Corresponsal.

**SUICIDIO DE UNA JOVEN**

PERICO, abril 3. DIARIO. Habana.—Ha puesto fin a su vida la joven Natividad Iazo Otaño, de diecisiete años, soltera, blanca, la que falleció en la mesa de operaciones. Fué asistida por el doctor Santiuste el que certificó su muerte.

Había ingerido estricnina, ignorándose los motivos.—SOLIS, Corresponsal.

M.E.C.D. 2016

# INFORMACION AZUCARERA

## MERCADO DE NEW YORK

NUEVA YORK, Abril 3. (UP).— Las noticias constructivas que circularon hoy incluso el anuncio de que las refinerías estaban subiendo el precio del refino a 6 centavos, no lograron sostener el mercado de futuros en crudos después del moderado avance del lunes. Gran presión de venta se registró hoy durante la sesión, debido a las noticias de Cuba acerca del mensaje del presidente Machado conteniendo la idea de que la restricción de la zafra cubana puede ser compensada por medio de otra política. El mercado de futuros en crudos estuvo activo al comienzo con baja de 1 a 2 puntos. Las liquidaciones de operadores y comisionistas europeos, causaron también la caída de los precios.

Godchaux fué primero en subir el precio del refinado a 6 centavos, siguiendo National, American y Pennsylvania.

Las noticias de ventas realizadas ayer a 13|16 centavos, causaron un efecto inquietante en el mercado de costo y flete. En el día de hoy se efectuaron ventas a 2.725 igual a cerca de 2 7|8 Nueva York. También se anunciaron ventas de Filipinas a 4.61 centavos, igual a 27|32 centavos.

Cotizaciones:

| Mes | Abre | alto | bajo | Crre. |
|---|---|---|---|---|
| July | 291 | 292 | 287 | 287 |
| Sep. | 301 | 301 | 296 | 296 |
| Dec. | 306 | 306 | 303 | 303 |
| January | 294 | 294 | 291 | 291 |
| March | 288 | 290 | 284 | 285 |
| May | 281 | 282 | 278 | 278 |

## MERCADO LOCAL DE AZUCAR

Según nota facilitada por el Señor A. Santa María el movimiento de azúcares a todos los puertos de la República durante la última semana fueron 221.057 toneladas de arribos, 147.439 toneladas exportadas y 1,134,762 toneladas de existencias.

Han dado por terminada su molienda los Centrales siguientes::

**Manuelita** en Cienfuegos con 70 mil sacos y una asignación de 68.021 sacos.

**Mercedes**, en Cárdenas, con 238,425 sacos e igual asignación.

**Puerto**, en la Habana, con 18,521 sacos e igual consignación.

**Camagüey**, en Nuevitas, con 110,237 sacos y la misma asignación.

**Agramonte**, en Puerto Tarafa con 258.526 sacos e igual consignación.

**La Vega** en Nuevitas con 71.668 sacos y la misma consignación.

**San Cristóbal**, en la Habana con 122.172 sacos y una asignación de 128.489 sacos.

**Santa Rosa**, en Cienfuegos, con 94.670 sacos y una asignación de 94.715 sacos.

Actualmente muelen 118 centrales y han terminado de moler, 53.

### PROMEDIO OFICIAL DEL PRECIO DEL AZUCAR

Primera quincena:

Precio promedio oficial en almacén público obtenido para la libra de azúcar conforme el decreto presidencial número 233 de 14 de Febrero de 1928.

| | |
|---|---|
| Habana | 2.343.552 |
| Matanzas | 2.366.890 |
| Cárdenas | 2.373.044 |
| Sagua | 2.371.505 |
| Manzanillo | 2.345.353 |
| Cienfuegos | 2.373.045 |

El mercado de azúcares crudo en New York abrió ayer a la expectation con vendedores a 2 7-8 centavos libre costo y flete y compradores de pequeños lotes a 2 27-32 centavos libre costo y flete.

Se anunció a primera hora una venta efectuada el dia anterior de 20,300 sacos de Filipinas a 4.61 centavos libra, costo, seguro y flete, para llegar en este mes a la American Sugar Co.

También al medio día se anunció una venta de 10,000 sacos de Cuba a 2.73 centavos libra libre a bordo, Costa Sur de Cuba, para inmediato embarque a especuladores.

Las existencias de azúcares en los almacenes de New York ascendian ayer a 1.732,858 sacos.

En la Bolsa de azúcares futuros, 42.700 toneladas.

CARTA DE APERTURA:

NUEVA YORK, abril 3. La noticia de haber llegado a puerto algunas partidas de azúcar, o estar a punto de recibirse, pudiera ser muy bien la causa de la falta de interés que ahora se advierte. Los refinadores hicieron algunas compras absorbiendo ciertos azúcares de Puerto Rico que había en puerto; pero es probable que los precios en general aflojan algo más. Europa, está vendiendo contratos para los primeros meses de la zafra próxima y unido esto a las ventas que las casas relacionadas con los intereses productores de Puerto Rico efectuan para cubrir azúcares en la Bolsa, teniendo a modificar un tanto la tendencia del mercado. Este, es probable que mantenga un aspecto mixto por algún tiempo; pero toda reacción debe considerarse como una buena oportunidad para comprar.

CARTA DEL CIERRE:

NUEVA YORK, abril 3. Los retrocesos habidos hoy en el mercado de azúcares para entrega futura eran cosa generalmente esperada como secuela de las compras hechas durante la semana pasada por los refinadores, que ya tienen cubiertas sus necesidades del momento. Sigue la demanda europea con bastante intensidad, recibiéndose constantes preguntas en cuanto al tonelaje disponible. Aunque no se espera que ocurran nuevas bajas, si pudiera sobrevenir por unos dias un periodo de inactividad. Es general la creencia de que la norma a seguir es la de aprovechar todas las reacciones para efectuar nuevas compras

### MERCADO DE LONDRES

De Londres cablegrafiaron que el Mercado estaba poco activo, anunciándose ventas de azúcar de las Islas Occidentales inglesas a la paridad de 2.69 cts. libra libre a bordo.

La Nueva zafra de Java, se estima en 2.558.000 toneladas. La anterior zafra fué de 2.359.000 toneladas.

### ZAFRA DE CUBA DE 1927-1928
**Semana terminada el 31 de Marzo.**

| C. Moliendo. | | Entradas | Exp | Excia |
|---|---|---|---|---|
| 6 Ptos. | 64 | 104,059 | 47,734 | 557,731 |
| Otros " | 71 | 116,998 | 99,705 | 577,031 |
| | 155 | 221,057 | 147,439 | 1,134,762 |

**Totales hasta la fecha comparado con los años 1926-27**

Marzo 31, 1928, 136; 2.069.543; 920,503; 1,134,762

Abril 2, 1927, 152; 2.476.658; 1,108,690; 1,357,720.

### EXPORTACION DE LA SEMANA

| | |
|---|---|
| Norte de Hatteras | 86.002 |
| New Orleans | 19.025 |
| Savanaah | 3.019 |
| Interior E. U. | 1.156 |
| Inglaterra | 31.704 |
| Francia | 971 |
| Bélgica | 4.299 |
| Holanda | 972 |
| Islas Canarias | 219 |
| Sur América | 72 |
| | 147.439 |

**Zafra de Cuba de 1926-1927**

Arribos, 2.521; Exportación 2,710 Norte Hatteras; Existencia 41.968.

# PESETA

SE COTIZO A RAZON DE

**5 PESETAS**

**93.82**

DOLLAR

# FRANCO

SE COTIZO A RAZON DE

**25 FRANCOS**

**44 CENTIMOS**

DOLLAR

# BOLSA DE NEW YORK

ACCIONES

**2,950,000**

BONOS

**$13,088,000**

CHEQUES

**$2,338,000,000**

# TABACO

Seiscientas doce pacas de "botes", de mayor cantidad comprada, registraron ayer Sobrinos de Antero González en los almacenes de Iglesias y García.

—Suárez y Hermanos vendieron y entregaron a Rodríguez, Méndez y Compañía, ciento sesenta y ocho tercios de clases para cigarrería.

—Ciento doce de puntillas de llano, compró Gerald C. Smith a J. B. Díaz y Compañía. También compró Smith noventa tercios de la misma clase, a Constantino González y Compañía, y treinta a Antonio González, S. en C.

—Pérez y Espín vendieron a Walter Sutter y Compañía, sesenta y siete tercios de catorcenas de Semi-Vuelta.

—Setenta y ocho de quintas y segundas de Remedios compraron y registraron Constantino González y Compañía en los almacenes de Ramón Ruisánchez y Compañía.

—Santos S. García vendió y entregó a Manuel A. Suárez y Compañía, ciento veinte tercios de tripas limpias y ligeras de Vuelta Abajo.

De estas clases y de otras, hay varias solicitudes.

**La rama que entró.** — Entraron ayer por el almacén de recibos y el patio de los ferrocarriles, las cantidades de tabaco en rama que siguen:

De Camajuaní, para Abraham Haas y Compañía, 70 pacas.

De Encrucijada, para Menéndez y Compañía, 71 tercios.

De Remedios, para Echevarría y Pérez, 74 pacas.

De Camajuaní, para los mismos señores Echevarría, 35 tercios.

De Encrucijada, para Menéndez y Compañía, otra casilla con setenta y un tercios.

**De la nueva cosecha.** — Tuvimos ocasión ayer de recoger impresiones de varios cosecheros de Las Villas, quienes nos expusieron que las lluvias que se produjeron el mes pasado en las zonas tabacaleras de la mencionada provincia, fueron beneficiosas para algunas fincas de los puntos más castigados por la sequía (Zaza y Taguasco), pero que en otras no produjeron efectos ventajosos.

En aquellas pocas fincas beneficiadas por dichas aguas (en las que aún no estaban "estacionadas" las plantas, o duros sus troncos), se han desarrollado algunos principales y capaduras que superan a los principales tempranos cortados en vegas de zonas favorecidas, a primera hora, por el agua del cielo.

Claro se entiende que esos casos, por pocos en las dos grandes zonas mencionadas, no cambia gran cosa la realidad de la cosecha que ya conocen nuestros lectores.

# MERCADO DE NEW YORK

## MERCADO DE CAFE

NUEVA YORK, Abril 3. (UP).— Algunas órdenes de compra que llegaron hoy a este mercado, exhausto de ofertas, fueron causa del alza de los precios, a lo que contribuyeron también las cotizaciones de Río Janeiro y Santos. Los contratos A y B. abrieron irregulares, debido a la falta de demanda en ésta.

El mercado de costo y flete continúa encalmado y nominalmente sin cambio, cotizándose Río del 7 de 15 3|8 a 15 1|2 centavos y Santos del 4 de 22 a 22 1|2 centavos.

Cotizaciones de los futuros:

| Mes | Abre | alto | bajo | Crre. |
|---|---|---|---|---|
| May. | 1411 | 1440 | 1411 | 1440 |
| July | 14.00 | 1418 | 1400 | 1415 |
| Sep. | 1375 | 1398 | 1375 | 1398 |

## MERCADO DE ACCIONES

NUEVA YORK, Abril 3. (UP).— La confianza aumentó hoy a medida que el mercado de valores se desenvolvía, contribuyendo también a ello el anuncio de los préstamos a los corredores en el mes de marzo.

Las cotizaciones abrieron irregulares, fluctuando durante toda la mañana, y avanzaron en las últimas horas, cerrando generalmente más alto. El interés del dinero se sostuvo el 5 por ciento o sea ligeramente más bajo que ayer y esto estimuló las operaciones de compra. Otro factor alcista fué la recomendación del secretario Mellon de Hacienda al Congreso, pidiendo una reducción de 180 millones de pesos en los impuestos.

Llegó al mercado la noticia de que la Bethlehem Steel Corporation está trabajando al 83 por ciento de su capacidad y que probablemente mantendrá ese porcentaje durante el presente mes.

El aumento de los préstamos a los corredores provocó algunas ventas y bajas en la lista, pero son muchos los que, en Wall Street, piensan que no afectará gran cosa al mercado.

# Bolsa de Nueva York

| FERROCARRILES | |
|---|---|
| Atch, Top. & Santa Fe. | 191 |
| Atl. Coast Line. | — |
| Baltimore & Ohio. | 117-3/4 |
| Bangor and Aroostook R. R. | 74-1/2 |
| Chesapeake and Ohio. | 195-1/2 |
| Chi.-Gt. West. com. | 13 |
| Chi.-Gt. West pref. | 27-1/4 |
| Chic. & N. W. | 86 |
| Chi. Mil and San Paul com. | 35 |
| Chi. Mil and San Paul prf. | 47-1/4 |
| C. Rock I. and P. | 114-7/8 |
| Delawar and Hudson. | 173-1/2 |
| Del; Lack West. | — |
| Erie. | 57-3/4 |
| Erie pref. | 58-1/8 |
| Gulf Mobile. | 52-1/2 |
| Great Northern. | 102-3/4 |
| Kansas City Southern. | 56-3/8 |
| Lehigh Valley. | 93-3/8 |
| Louisville and Nash. | — |
| Mo., Kan. and Nash. | — |
| Mo., Kan and Tex. com. | 37-7/8 |
| M.-Pac. com. | 52-7/8 |
| Mo.-Pac. pref. | 113-3/8 |
| N. Y. Central. | 176-5/8 |
| N. Y., N. H. and H. | 63-1/8 |
| Pickle Plate. | 139 |
| Norfolk and Western. | 188-1/2 |
| Norfolk and Western. | 188-1/2 |
| Northern Pacific. | 99-7/8 |
| Penslvannia. | 69-1/4 |
| Pere Marquete. | — |
| Fitts W. Va. | — |
| Reading. | 110-7/8 |
| St. Louis and S. Francisco. | 119-1/2 |
| St. Louis and Southwestern. | 82-1/4 |
| Seaboard ar Line com. | 19-1/8 |
| Seaboad ar Line pref. | 25-1/2 |
| Southern Pacific. | 122-1/2 |
| Southern Railway. | 147 |
| Texas and Pac. | 139-1/2 |
| Union Pacific. | 196 |
| Wabash com. | 74-1/4 |
| Western Marvland com. | 48 |
| **EQUIPOS** | |
| American Car Fou. | — |
| American Locomotive. | 108 |
| Baldwin Locomotive. | 275 |
| Gen. Rail. Sig. | 95-1/2 |
| Pullman Company. | 85-5/8 |
| Lima Locomotive. | 56 |
| Preseed Steel Car. | — |
| N. Y. Air Brake. | — |
| Westinghouse Air Brake. | 52-1/2 |
| **MOTORES** | |
| Chandler Mot. pfd. | — |
| Chryler. | 69 |
| Dodge Motors com. | 19-7/8 |
| Dodge Motors prefd. | 70-1/2 |
| General Motor, New. | 185 |
| Hudson Motor Co. | 92 |
| Mack Trucks. | 93-3/4 |
| Nash. | 88-1/2 |
| Packard Motors. | 72-1/4 |
| Pierce Arrow com. | 12-7/8 |
| Studebaker Corp. | 64-3/4 |
| White. | 33-5/8 |
| Willys-Over. | 26-7/8 |
| Yellow Truck. | 32-1/2 |
| **ACCESORIOS** | |
| Am. Bosch Mag. | 27-5/8 |
| Briggs Mfg. Co. | 25-7/8 |
| Briggs Mfg. Co. | 25-7/8 |
| Gabriel Snubber-A. | 34-7/8 |
| Gabriel Snubber-A. | 18-1/2 |
| Spicer Mfg. Co. | — |
| Stewart Warner. | 90-1/2 |
| Timken Roller. | 123 |
| **GOMA** | |
| Ajax. | 11 |
| Fisk Tire. | 15-3/4 |
| Goodrich. | 83 |
| Lee Rubber and Tire. | — |
| Kelly Springfield Tire. | 23-3/8 |
| U. S. Rubber. | 45-3/4 |
| **ACEROS** | |
| Am. Steel Fou. | 65 |
| Bethlehem Steel. | 58 |
| Colo F. and I. | 75 |
| Crucible Steel. | 85-3/4 |
| Gulf States. | 58-7/8 |
| Inland Steel. | 54 |
| Philadelphia Coal and Iron. | 33 |
| Republic Iron Steel. | 59-3/4 |
| U. S. Steel. | 146-3/8 |
| Vanadiun. | 85-3/4 |
| Youngstown. | 86-7/8 |
| **PETROLEOS** | |
| Atlantic Ref. | 118-1/4 |
| Barnsdall A. | 23-1/2 |
| California Petrol. | 26-7/8 |
| General Asphalt. | 89-1/8 |
| Hoston Oil. | 163-1/2 |
| Independent Oil and Gas. | 26-3/4 |
| Louisania Oil. | — |
| Lago Oil. | 31-1/2 |
| Marland Oil. | 40 |
| Mid. Cont. Pet. | 28-1/2 |
| Pan American "B". | 44 |
| Phillips Petroleum. | 41 |
| Pure Oil. | 22-3/4 |
| Shell-Union Oil. | 27-1/8 |
| Sims Petroleum. | 23-3/8 |
| Sinclair Oil Corp. | 27-5/8 |
| So. Cal. Edison. | — |
| SKelly Oil. | 28-1/2 |
| S. O. Calif. | 57 |
| Stdard Oil (of New Jersey) | 41-1/8 |
| Texas Co. | 54 |
| Texas Pac. Land. | 24-1/8 |
| Tex-Pac C. and O. | — |
| Union Oil Cal. | 49-7/8 |
| **SERVICIOS PUBLICOS** | |
| American For. Pow. | 23-7/8 |
| American Tel. Pow. | 23-7/8 |
| American Tel. and Tel. | 180-1/2 |
| Am. Water Works. | 56-3/4 |
| Columbia Gas. | 92-7/8 |
| Consolidated Gas. | 145-1/4 |
| Elec. Light Pow. | 36-1/4 |
| Internt'l Tel. and Tel. | 158-1/2 |
| Interboro R. T. | — |
| National Power and Light. | 26-1/8 |
| North American. | 64-1/4 |
| Pub. Ser. N. J. | 48-1/2 |
| Standard Gas and Elec. | 63-1/2 |
| United Light "A". | 31-1/2 |
| **AZUCAR Y FERROCARRILES CUBANOS** | |
| American Beet Sugar. | — |
| American Sugar Ref. | 71-7/8 |
| Cuban Cane Sugar com. | 6 |
| Cuban Cane Sugar pfd. | 27-1/8 |
| Cuban American Sugar. | 21-1/2 |
| Cuba Company. | 23 |
| Gt. West Sug. | 33-3/4 |
| Consolidatec R. R. of Cuba. | 71 |
| Punta Alegre. | 32 |
| Puerto Rico Sugar. | 39 |


# SIGUE

## la liquidación de carros de uso

**Cerrado nuestro balance en 29 de Febrero, liquidamos la existencia de carros de uso a cualquier precio, incluso carros flamantes, magníficamente presentados**

**Facilidades de Pago**

*CON SOLO 6% DE INTERES*

# J. Ulloa y Cía.

*15 años de servicio continuo*

*P. MARTI 3, 5 y 7.* *TEL. M-7777*

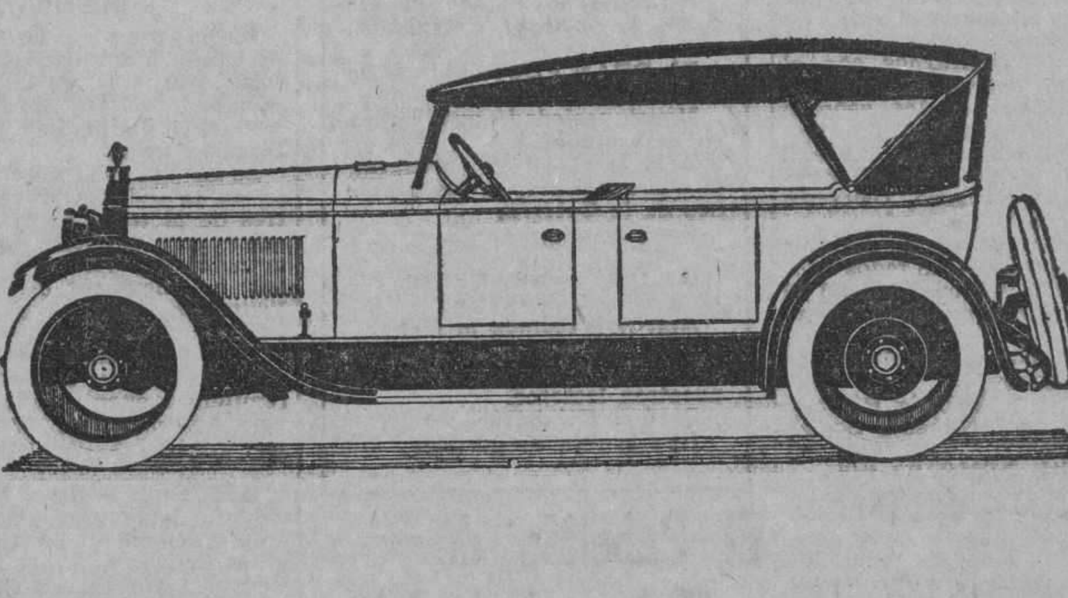


# Bolsa de la Habana

**COTIZACION OFICIAL DEL DIA 3 DE ABRIL**

| | Comp. | Vend. |
|---|---|---|
| República de Cuba 1904 Speyer | 102 | 106 |
| República de Cuba 1905 Deuda Int | 100 | 102 |
| República de Cuba 1909 4 1|2 | 98¾ | 101 |
| República de Cuba 1914 Morgan | 102½ | 106 |
| República de Cuba 1917 Puertos | 100 | 104 |
| República de Cuba 1923 4 1|2 | 103⅞ | 105½ |
| Ayuntamiento Habana, 1ª hip. ex cupón | 103 | 107 |
| Ayuntamiento Habana, 2ª hip. ex cupón | 103½ | 107 |
| Banco Territorial | 90 | 100 |
| Calzado | — | — |
| Cervecera | 108 | 109 |
| Ciego de Avila | — | — |
| Cienfuegos | — | — |
| Curtidora | — | — |
| Gibara | — | — |
| Gas | 110 | 120 |
| H. Electric (Consolidados | 84 | 94 |
| Manufacturera | 47 | 54 |
| Nacional de Hielo | — | — |
| Nueva Fábrica de Hielo (bonos) | 101 | 105 |
| Noroeste F C. | — | — |
| Papelera serie A | 101½ | 105 |
| Papelera Serie B. | 60 | 80 |
| Teléfono | 94 | 101 |
| Unidos | 75 | 90 |
| Urbanizadora | — | — |
| Edificio "La Metropolitana S A | 100 | 105 |
| Jarcia Matanzas excupón | 98 | 102 |
| Iron Beer (Obligaciones no hipotec adas) | 80 | 102 |
| **BONOS: Empréstito seriado de la República de Cuba, Morgan 5½ por 100, 1927** | | |
| Serie A — 1928 | 100 | — |
| Serie B — 1929 | 100 | — |
| Serie C — 1930 | 100 | — |
| Serie D — 1931 | 100¼ | — |
| Serie E — 1932 | 100½ | — |
| Serie F — 1933 | 101 | — |
| Serie G — 1934 | 101⅛ | — |
| Serie H — 1935 | 101½ | — |
| Ser ie I — 1935 | 102 | — |
| Serie J — 1937 | 102¼ | — |
| **ACCIONES** | | |
| Agricola Banco | — | — |
| Banco Territorial | 50 | — |
| Banco Territorial ben | 2 | — |
| Cervecera ex div | 300 | — |
| Ciego de Avila | — | — |
| Cienfuegos Acueducto | — | — |
| Constructora pref | — | — |
| Constructora, com | — | — |
| Cuban Cane pref | — | — |
| Cuban Cane com | — | — |
| Cuba R R | — | — |
| Cuban Central pref | — | — |
| Cuban Central, c | — | — |
| Cuban Tire, p | — | — |
| Curtidora | — | — |
| Gibara | — | — |
| Industrial Cuba | — | — |
| Havana E. Railway Co pref | 65 | 68 |
| Havana E. Railway Co comunes | 7 | 12 |
| Jarcia pref | 98 | 99 |
| Jarcia com | 21 | 23½ |
| Licorera com | 4¾ | 5 |
| Lonja pref | 100 | — |
| Lonja com | — | — |
| Manufacturera pref. | 3¾ | 5½ |
| Manufacturera com | 1½ | 2½ |
| Matadero | — | — |
| Naviera pref | 63 | 68 |
| Naviera com | 9¾ | 12 |
| Nueva Fábrica de Hielo ex div | — | — |
| Perfumería pref | — | — |
| Perfumería com | — | — |
| Pesca pref | 107 | — |
| Pesca com | 25 | — |
| Préstamos | — | — |
| Santiago | — | — |
| Sancti Spíritus | — | — |
| Teléfono pref | 112 | 114¾ |
| Teléfono com | 115 | 135 |
| Tel Int | 157 | 169 |
| Trust | — | — |
| Unidos | 59 | 62 |
| Union Oil | — | — |
| Urbanizadora pref | — | — |
| Urbanizadora com | — | — |
| Metropolitan Auto | — | — |
| Fibras y Jarcia | 55 | — |
| Fibras y Jarcia (sindicadas | 55 | — |

**Operacoiones:**

No hubo.

# Mercado de Cambios

### VALORES CUBANOS

Nueva York abril 3. (UP)

| | Alto | Bajo | Cierre |
|---|---|---|---|
| Cuba 5 1|2 s. 1953 | 102⅝ | 102⅝ | 102⅝ |
| Cuba 5 s. de 1944 | — | — | — |
| Cuba 5 1|2 s. 1949 | — | — | — |
| Cuba 4 1|2 s. 1949 | 97 | 97 | 97 |
| Cuba R R 5 s. 1952 | 99¼ | 99¼ | 99¼ |
| H Electric 5 s. 1952 | 93½ | 82 | 83½ |

### BONOS DE LA LIBERTAD

Nueva York abril 3. (UP)

| | Alto | Bajo | Cierre |
|---|---|---|---|
| Libertad: | | | |
| 3 1|2 s. | 101.10 | 101.5 | 101.10 |
| 1o 4 1|4 s. | 102.22 | 102.18 | 102.20 |
| 3o 4 1|4 s. | 100.15 | 100.12 | 100.12 |
| Tesoro: | | | |
| 4o 4 1|4 s | 103.14 | 103.12 | 103.12 |
| 4 1|4 s. | 115.15 | 115.13 | 115.13 |
| 4 s. | 110.19 | 110.13 | 110.13 |

### BONOS INTERNACIONALES

Nueva York abril 3. (UP)

| | Alto | Bajo | Cierre |
|---|---|---|---|
| Burdeos 6 s. 1934 | 101¼ | 101 | 101 |
| Lyons 6 s. 1934 | 101¼ | 101 | 101 |
| Marsella 6 s. 1934 | 101 | 101 | 101 |
| Alemania 7 s. 1949 | 107¾ | 107½ | 107½ |
| Italia King of 1951 | 98⅞ | 98⅝ | 98¾ |
| Francia 7 s. 1949 | 108⅞ | 108½ | 108½ |
| Holanda 6 s. 1054 | — | — | — |
| Argentina 7 s. 1957 | 100⅞ | 100¼ | 100¼ |
| Brasil 6 1|2 s. 1957 | 98¾ | 98⅛ | 98½ |
| R. Checoeslo-quia 8 s. de 1951 | 112 | 111½ | 111⅞ |
| R. Chile 7 s. 1942 | 103 | 102½ | 102½ |

### BOLSA DE PARIS

Paris abril 3. (UP)

Renta Francesa 3 por 100 .. 68.75

Renta Francesa 5 por 100 .. 88.80

### BOLSA DE LONDRES

Londres abril 3. (UP)

F. C. Unidos de la Habana 59 ½

### ACCIONES TABACALERAS

Nueva York abril 3. (UP)

| | Demanda | Oferta |
|---|---|---|
| American Cigar | 140 | 145 |
| American Cigar pfd. | 102 | 100 |
| Union Tobacco wi. | 33½ | 35 |
| Union Tobacco A. | 87 | 90 |
| Young T S | 110 | 115 |

# Mercado de Víveres

Nueva York abril 3. (UP)

En este mercado se cotizaron ayer los siguientes artículos:

Trigo de invierno: 1.61.

Trigo rojo de invierno: 1.87 1|2.

Maíz número 2 amarillo: 1.20.

Centeno para exportar: 1.38.

Avena blanca: 71.

Heno número 1: 22.00.

Harina: 9.00.

Aceite oliva: galón 0.50.

Aceite barril: de 2.05 a 2.10.

Aceite semilla de algodón: 10.00 a 10.30.

Afrecho: 45.75.

Papas Long Island: de 2.75 a 5.75.

Manteca refinada en tercerola: a 11.75.

Manteca refinada en latas: 12.00.

Arroz Fancy: de 7.50 a 8.00.

Frijoles colorados: de 9.25 a 9.50.

# Mercado de Cambios

Nueva York abril 3. (UP)

INGLATERRA: Libra esterlina. Par 4.86.6.
Vista .. 4.87 ⅞
Cable .. 4.88 ¼

ESPAÑA: Par 19.3 centavos por peseta.
Vista .. 16.81
Cable .. 16.82

FRANCIA: Par 19.3 centavos por franco.
Vista .. 3.93 ½
Cable .. 3.93 ¾

SUIZA: Par 19.3 centavos por franco.
Vista .. 19.26 ½
Cable .. 19.27

BELGICA: Belga (nueva moneda). Par 13.88.
Vista .. 13.95 ½
Cable .. 13.96

ITALIA: Par 19.3 centavos por lira.
Vista .. 5.27 ⅞
Cable .. 5.28 ⅜

ALEMANIA: Par 23.88 centavos por marco.
Vista .. 23.91 ½
Cable .. 23.92 ½

AUSTRIA: Par 14.07 centavos por chelín.
Vista .. 14.125

HUNGRIA:
Vista .. 17.45
Cable .. 17.50

PORTUGAL:
Cable .. 4.35
Vista .. 4.40

DINAMARCA: Par 26.8 centavos por corona.
Vista .. 26.81
Cable .. 26.82

SUECIA: Par 19.3 centavos por corona.
Vista .. 26.85
Cable .. 26.86

HOLANDA: Par 40.42 centavos por florín.
Vista .. 40.27 ½
Cable .. 40.29 ½

GRECIA: Par 1.93 por dracma.
Vista .. 1.32
Cable .. 1.32 ½

NORUEGA: Par 26.8 centavos por corona.
Vista .. 26.70 ½
Cable .. 26.71 ½

CHECOESLOVAQUIA: Par 29.3 cts. por dinar.
Vista .. 2.96 ½

YUGOESLAVIA:
Vista .. 1.76 ¼

RUMANIA: Par 19.3 centavos por lei.
Vista .. 0.62 ¼

POLONIA: Par 19.3 centavos por zloty.
Vista .. 11.25

BULGARIA:
Vista .. 0.75

FINLANDIA:
Vista .. 2.52 ½

JAPON: Par 40.3 centavos por yen.
Vista .. 47.85
Cable .. 47.92

CHINA: Par 79.278 por tael.
Vista .. 63.00
Cable .. 63.12

INDIA INGLESA:
Vista .. 36.58
Cable .. 36.64

ARGENTINA: Par 40.42 centavos por peso.
Vista .. 42.83

BRASIL: Par 32.40 centavos por mil reis.
Vista .. 12.06

CANADA: Par 100 cts. por dollar.
Vista .. 100.07

PERU:
Vista .. 3.93

URUGUAY:
Vista .. 103.75

CHILE:
Vista .. 12.25

COLOMBIA:
Vista .. 97.80

VENEZUELA:
Vista .. 19.29

MEXICO:
Vista .. 48.85

### PLATA EN BARRAS

Nueva Yor kabril 3. (UP)

La plata en barras se cotizó hoy en este mercado a 57 1|4.

# Clearing House

Las compensaciones que se efectuaron ayer entre los Bancos asociados al Clearing House de la Habana ascendieron a $4.690,520.85.


# "LA UNION NACIONAL"

## COMPAÑIA GENERAL DE SEGUROS Y FIANZAS, S. A.

## DIVIDENDO

En cumplimiento del acuerdo del Consejo de Administración de esta Compañía, tomado en sesión celebrada el día 2 de Abril del presente año, se avisa a los señores accionistas que a partir del día 15 del actual mes de Abril queda abierto el pago del dividendo número once, del cuatro por ciento correspondiente al semestre vencido en 31 de Diciembre de 1927, a los tenedores de acciones preferidas que aparezcan inscritas en los Libros Registros en la fecha del acuerdo.

El pago del dividendo se efectuará en las oficinas de esta Compañía, Edificio "La Metropolitana," O'Reilly y Aguacate, quinto piso, Departamentos 522 al 527.

Habana, 3 de Abril de 1928.

OSCAR GARCIA MONTES,
Secretario.


# Mercado Local de Valores

Rigió ayer el mercado local de valores, poco activo. Este mercado probablemente no registre movimiento alguno, hasta que no pasen los días de Semana Santa.

Abrieron con tendencia de baja los valores de los Ferrocarriles Unidos de la Habana, Ferrocarriles Consolidados de Cuba, Cuba Cane y Naviera.

Con tono irregular actuaron las acciones de la Havana Electric Railway y Comunes de la Cuba Company.

Firmes rigieron todos los valores de las Compañías Industriales exceptando los de la Manufacturera Nacional.

También acusan firmeza las emisiones de bonos y obligaciones, especialmente los bonos de Cuba y Obligaciones del Ayuntamiento de la Habana.

Extraoficialmente se cotizan a tipos firmes, los bonos del Centro Asturiano, Centro Gallego y Lonja del Comercio.

Cerró el mercado inactivo.

Para el día nueve de Mayo próximo tiene convocada la Internacional de Teléfonos junta general extraordinaria, con objeto de aprobar el plan de fusión con la Compañía de Mc May.

En dicho plan estipula el canje de acciones preferidas y comunes de la Compañía Mc Kay y los bonos y obligaciones de primera hipoteca de quinientos años, del cuatro por ciento de la compañía del Cable Comercial, cuyas bases son como sigue:

"La nueva compañía autorizará la emisión de $18.000.000 en bonos de fideicomiso de veinte y cinco años, al 5 por ciento a cambio de 20.000.000 de pesos de dichos bonos y obligaciones de la primera hipoteca, de The Commercial Cable Co., sobre la base de $900.00, valor de dichos nuevos bonos, por cada $1.000. (Libras esterlinas 206), valor nominal de dichos bonos y obligaciones de primera hipoteca de 4 por ciento.

Se podrán emitir, dentro de poco $34.321.120 de dichos bonos al 5 por ciento a cambio de $42.901.400 en acciones preferidas del 4 por ciento de The Mc Kay Companys, a la prooprción de $800, de los nuevos bonos del 5 por ciento preferidas de "The Mackay Companies", haciendo una emisión total al presente de $52.321.120, de los Bonos del 5 por ciento.

Cada cuatro acciones comunes de "The Mackay Companies" serán canjeables por tres Acciones Preferidas No-Acumulativas del Siete por Ciento, sin derecho al voto, de la Nueva Compañía, más una acción de $100, valor a la par, del capital social de la International Telephone and Telegraph Corporation, Corporación, que, sujeta a la aprobación de los accionistas, emitirá la Nueva Compañía, a cambio de las acciones comunes de dicha Nueva Compañía, aquella parte de un total de $10.345.100, valor a la par, del capital social de la "International Telephone and Telegraph Corporation" que pudiera ser necesaria para los fines arriba indicados".


# A los extranjeros que nos visitan

**y tienen necesidad de cambiar las monedas de sus países por la nacional, les aconsejamos que tanto para venderla como para comprarla acudan a la única casa especializada en este giro y que por su gran experiencia conoce el valor de todas las monedas del mundo, lo que constituye una verdadera garantía.**

**Nos referimos a la Casa de Cambio LA REPUBLICA, situada en Obispo 15-A antes de llegar a Oficios, al lado de un puesto de frutas.**

**En esta casa hay siempre monedas de todas las naciones y cada una tiene marcado su valor en venta para que el cliente pueda rápidamente hacer sus cálculos, pues se ven a través de una vitrina donde aparecen cuidadosamente colocadas, pues se dedica a la compra-venta de pesetas, francos, libras, liras, pesos argentinos, chilenos, mejicanos y del Perú, oro y plata, Reiz del Brazil y de Portugal, oro de Turquía, onzas, medias onzas, doblones, escudos, centenes, luises, pesitos de oro de todos los países y especialmente de Cuba.**

Ord 10536.


# MERCADO LOCAL DE CAMBIOS

El cambio sobre New York estuvo flojo.

La Agencia del Banco de la Reserva Federal de Atlanta compró a los Bancos locales cable a 1|10 descuento.

No alteró su cotización la peseta española.

Mejorá la libra esterlina.

| Cotizaciones | Valor |
|---|---|
| New York cable | 5/64 D. |
| New York vista | 7/64 D. |
| Londres cable | 4.88 ¼ |
| Londres vista | 4.87 ¾ |
| Londres 60 días | 4.85 |
| Paris cable | 3.93 ½ |
| Paris vista | 3.93 |
| Madrid cable | 16.85 |
| Madrid vista | 16.84 |
| Hamburgo cable | 23.93 |
| Hamburgo vista | 23.91 |
| Italia cable | 5.30 |
| Italia vista | 5.29 |
| Zurich cable | 19.28 |
| Zurich vista | 19.27 |
| Bruselas cable | 13.95 |
| Bruselas vista | 13.94 |
| Toronto cable | 3/32 D. |
| Toronto vista | ⅛ D. |
| Hong Kong cable | 50.00 |
| Hong Kong vista | 49.90 |
| Amsterdam cable | 40.32 |
| Amsterdam vista | 40.30 |

# Información Ganadera

La venta en pié. Las operaciones del ganado en pié en los corrales de Luyanó alcanzaron en eldía las siguientes cotizaciones:

Vacuno de 5 a 5¼ centavos.

Cerdos del país de 8 a 10 centavos, y americanos de 11 a 12½ centavos.

Lanar de 9 a 9½ centavos.

**Matadero de Luyanó.** Las reses beneficiadas en este Matadero se cotizan a los siguientes precios:

Vacuno de 16 a 18 centavos.

Cerdos del país de 34 a 40 centavos, y americanos de 38 a 44 centavos.

Lanar de 40 a 55 centavos.

Reses sacrificadas: Vacuno 180; Cerdos 70; Lanar 20.

**Matadero Industrial.** Las reses beneficiadas en este matadero se cotizan a los siguientes precios:

Vacuno de 16 a 18 centavos.

Cerdos del país de 34 a 50 centavos, y americanos de 38 a 44 centavos.

Lanar de 40 a 55 centavos.

Reses sacrificadas: Vacuno 276; Cerdos 176; Lanar 68.

RESUMEN DE LA SEMANA

Durante la semana del 26 al 31 de marzo de 1928, se beneficiaron en los mataderos de esta ciudad el siguiente número de ganado:

| Mataderos | Vacuno | Cerdos | Lanar |
|---|---|---|---|
| Industria | 1648 | 709 | 318 |
| Luyanó | 839 | 390 | 169 |
| Total | 2487 | 1099 | 487 |

Los precios que rigieron en los ganados beneficiados durante ese período de tiempo fué:

Vacuno de 16 a 18 centavos.

Cerdos del país d e34 40 centavos, y americanos de 38 a 44 centavos.

Lanar de 40 a 55 centavos.

La venta en pié. Las operaciones del ganado en los corrales de Luyanó alcanzaron en dicha semana las siguientes cotizaciones:

Vacuno de 5 a 5¼ centavos.

Cerdos del país de 8 a 10 centavos, y americanos de 11 a 12½ centavos.

Lanar de 9 a 9½ centavos.

Abril 3 de 1928.

# Colegio de Corredores y Notarios comerciales de la Habana

**COTIZACION OFICIAL DEL DIA 3 DE ABRIL**

| Cambios | Tipos |
|---|---|
| S|E Unidos cable | 3/64 D. |
| S|E Unidos vista | 1/16 D. |
| Londres cable | 4.88 |
| Londres vista | 4.87 ½ |
| Londres 60 d|v | — |
| Paris cable | 3.94 ½ |
| Paris vista | 3.93 ½ |
| Bruselas vista | 13.94 |
| España cable | 16.84 |
| España vista | 16.83 |
| Italia vista | 5.29 |
| Zurich vista | 19.26 |
| Hong Kong vista | 49.85 |
| Amsterdam vista | 40.26 |
| Copenhague vista | — |
| Christiania vista | — |
| Estocolmo vista | — |
| Montreal vista | — |
| Berlin vista | — |

**Notarios de turno**

Para Cambios: José R. Benavides.

Para intervenir en la cotización oficial de la Bolsa de la Habana: Pedro A. Molino; Rafael Gómez Romagosa.

Vtº Bnº Antonio Arocha, Síndico-Presidente; Eugenio E. Caragol, Secretario Contador.


**CORREAS de CUERO**

*Empaquetaduras*
*Zapatillas de Cuero*
*Engranes Cuero Verde*
*Cordón Máquina Coser*

COMPAÑIA CURTIDORA CUBANA — MARCA REGISTRADA — HABANA-CUBA

**CORREAS de ESLABONES CUERO**

Todos artículos industriales de cuero

**INDUSTRIA CUBANA**

**Compañía Curtidora Cubana**

**Máximo Gómez 669**

**Cerro-Habana** **T: A-4594**



# COMPAÑIA DE JARCIA DE MATANZAS, S. A.

**AVISO A LOS ACCIONISTAS**

A partir del día 10 de Abril de 1928, estará al pago en las oficinas del Banco del Comercio, Mercaderes, 36, en esta ciudad, un dividendo de uno por ciento (1 por 100) sobre las acciones comunes de la Compañía de Jarcia de Matanzas, S. A.

A partir del día 16 de Abril de 1928, estará al pago en las oficinas del Banco del Comercio, Mercaderes, 34, en esta ciudad, el Dividendo número 41 de las acciones preferidas de la Compañía de Jarcia de Matanzas, S. A.

Habana, 2 de Abril de 1928.

ANTONIO S. DE BUSTAMANTE,
Secretario

2715 2d3


M.E.C.D. 2016

# SE INTENSIFICA LA CAMPAÑA DE GOBERNACION CONTRA LOS CABARETS Y POSADAS DE GENTE MALEANTE

Después de cumplir condena por los delitos cometidos en Cuba, será expulsado un individuo detenido ayer oculto en una casa. La revista de los tranviarios no tiene la circulación prohibida.

**Entrevista Política.** El Representante doctor Rodríguez Barahona conferenció ayer por la mañana de asuntos políticos con el Secretario de Gobernación.

**La clausura de un cabaret.**—El Sub-Inspector de la Policía Secreta señor Porfirio Fernández Selva, ha pedido ayer al Secretario de Gobernación la clausura del cabaret "París", enclavado en la zona de Marianao.

**La ciudadanía cubana.**—Fueron remitidos a la Secretaría de Estado, convenientemente informados, los expedientes de diez extranjeros que optan por renunciar su ciudadanía nativa, acogiéndose a la nuestra. Son de ellos nueve nativos de España y otro de Polonia.

**Contra los maleantes.**—Por diversos telegramas dirigidos en el día de ayer desde Cienfuegos, el Jefe de Policía de aquella ciudad da cuenta a la Secretaría de Gobernación de que continúa desarrollándose con intensidad la batida que está dando a los elementos maleantes.

**La revista de los tranviarios.**—El doctor Castellanos Mena, conferenció con el Secretario de Gobernación, interesándose por la revista de los elementos tranviarios de la Habana, cuya publicación había sido recogida por la policía.

El Comandante Zayas Bazán, aclaró que no había ninguna disposición ni orden suya que prohibiera la circulación de dicha publicación.

**Un homicida ingresó en el presidio.**—Traido desde la cárcel de Santiago de Cuba por soldados del Ejército, llegó a la Secretaría de Gobernación el penado Augusto Ramírez o Angel Leiva, sentenciado por la Audiencia de Oriente a doce años de prisión por homicidio. Dicho penado ingresó en el Presidio.

**Cuando cumpla será expulsado.**—El Jefe de la Comisión Persuasiva, Teniente Julián Martínez, detuvo en una habitación interior de la casa Vapor número 20 al individuo que en días anteriores fué acusado por dedicarse al inmoral comercio en ocasión de haberse detenido una de sus víctimas a la que hacía pasar por su esposa legítima, llamada Rosa Giglia, que fué depositada en el Bando de Piedad de 17 años.

El detenido de ayer se nombra Enrique Galarza y Saez, de 27 años de edad, sin ocupación ni domicilio.

De este hecho dió cuenta ayer mismo el teniente Martínez al Comandante Zayas Bazán, y según las impresiones dominantes en este asunto, tan pronto cumpla la condena por los delitos que ha cometido, será expulsado.

**Los capitanes de policía.**—Durante el día de ayer se han estado recibiendo en la Secretaría de Gobernación los informes que vienen rindiendo los capitanes de Policía del resultado de su vigilante celo, puesto ahora sobre las posadas que existen en sus demarcaciones respectivas.

Dichos funcionarios de policía inventarían al elemento malente que a ellas acude de modo habitual y describe al Comandante Zayas Bazán las actividades de aquellas que se han señalado como nidales de delincuentes.

# La Sesión de Ayer de la Junta Central Electoral

En las elecciones especiales del día cinco en Oriente regirán las reglas que dictara la Central para las próximas pasadas, referentes al servicio que la fuerza pública ha de prestar

En la tarde de ayer celebró sesión la Junta Central Electoral, bajo la presidencia del doctor Marco Aurelio Cervantes.

Declarada abierta la sesión pública ordinaria dispuesta por el Artículo 42 del Código Electoral, se dió cuenta con el telegrama del Presidente de la Junta Municipal Electoral de Holguín, interesando el servicio de una pareja del Ejército para la custodia del colegio de Anarás en que habrán de celebrarse elecciones especiales el cinco del actual. La Junta acordó decir al señor Secretario de Guerra y Marina, al de Gobernación y Alcaldes Municipales de los Términos en que han de celebrarse elecciones especiales, que para ellas rigen las reglas dictadas por la Junta en 27 de Febrero último referentes al servicio que la fuerza pública ha de prestar y a ese fin deberá disponerse la custodia de los colegios y Juntas Municipales el día de las elecciones por las fuerzas que en dichas reglas se indican.

A comunicación de la Junta Provincial Electoral de Oriente remitiendo testimonio de la convocatoria acordada para las elecciones especiales de los colegios únicos de Aguarás y Manatí, de los términos de Holguín y de Victoria de las Tunas, cuyas elecciones han sido señaladas para el día cinco del actual, acordó la Junta quedar enterada; quedando asimismo enterada de los particulares siguientes: de la comunicación fecha 27 del pasado mes de la Provincial de Camagüey referente a la designación del señor Rafael Sánchez Dopazo para Presidente de la Junta Municipal de Morón; de la Junta Municipal de Consolación del Sur, de haber dado por terminados los servicios de los empleados temporeros; de la de la Junta Municipal de Victoria de las Tunas sobre reproducción de la convocatoria de la Provincial para las elecciones especiales del colegio del Barrio de Manatí de ese Término; del telegrama de Victoriano Rivas Menéndez Juez de Instrucción de Santa Clara de haber tomado posesión de la Presidencia de la Junta Municipal Electoral de ese Término por designación hecha por la Audiencia de la Provincia mientras dure la licencia concedida al Presidente propietario de la misma; de la comunicación de la Municipal de Colón remitiendo certificación del acuerdo declarando terminados los servicios de los empleados temporeros con excepción del mecanógrafo José Manuel Mederos, que actuará de Secretario interino mientras dure la licencia que le fué concedida al Secretario; y de las comunicaciones de las Juntas Municipales Electorales de la Provincia de Camagüey, remitiendo avisos sobre cumplimiento del Artículo 41 del Código Electoral.

Se acordó recordar a las Juntas Provinciales Electorales de Pinar del Río, Santa Clara y Oriente el envío de los inventarios a que se contrae el Artículo 48 del Código Electoral, así como a la Provincial Electoral de la Habana respecto de las Juntas Municipales de su Provincia que han dejado de remitirlo.

Con lo que se dió por terminada la sesión acordando la Junta reunirse el "día nueve del actual a la una de la tarde" para celebrar la vista señalada para ese día y despachar los demás asuntos pendientes, para cuya sesión quedan citados todo s los Miembros presentes.

## LA II CONFERENCIA

Resuelto los dos puntos fundamentales, tiempo de duración y fecha de clausura, la Conferencia, prácticamente, ha comenzado a funcionar hoy. A funcionar nada más. Trabajar es cosa muy difícil en estos areópagos internacionales. La dificultad se produce por su misma formación intrínseca. Esta conferencia, como todas las de su índole, es un mosaico humano. Cada Delegación corresponde a un país distinto, con sus intereses, sus sentimientos, su estructura mental propia. Para entenderse se requiere un ejército entrenado de intérpretes, hombres maravillosos, que hablan como todos hablan, dando forma a su modo al pensamiento de cada uno. Las palabras se cruzan, ziczacsean, se confunden, como las líneas de un cuadro cubista. Verdaderos chasquidos que estallan como cohetes en los oídos.

En las cinco comisiones en que la Conferencia se divide se habla en español, francés e inglés simultáneamente. Se piensa, se calcula, se medita, se reflexiona, por lo menos, en diez o doce lenguas diferentes. Hay en ellas, sin embargo, un punto en que todos los propósitos concluyen. La defensa de sus intereses opuestos. Los intereses de los países de emigración no pueden ser iguales a los intereses de los países de inmigración. Entre los primeros y los segundos existe el lógico antagonismo del país que se despuebla y de los países que se repueblan. En la gran cuenta corriente de ese enorme trasiego humano los países de inmigración, como Cuba, ganan. Los de emigración pierden. Pero no en términos absolutos. No todos los inmigrantes imergen definitivamente en la población del país de arribo. Individualmente viven en él. Económicamente siguen en el suyo. Este aspecto del problema atañe, perjudica, al país inmigratorio. Conviene al país inmiggratorio si inmerge, si lo adopta como suyo; entonces el perjuicio lo recibe el país de procedencia. Ambos fenómenos afectan a la riqueza de uno u otro país. Para armonizarlos, y para ensamblarlos, se han celebrado hasta ahora dos conferencias: la de Roma en 1925, y esta, la de la Habana, en 1928. ¿Cuál será el resultado práctico? Por lo pronto se ha logrado uno: probarse que los problemas inmigratorios y emigratorios son,, en el mundo moderno, fenómenos característicos del comercio internacional. Es decir, materia de Derecho Público. La enmigración y la inmigración, es una forma nueva del comercio. El inmigrante, o emigrante es una mercancía, como el oro, el azúcar o los turista. Si el turismo no se hubiera trocado en una industria para los países que reciben sus visitas, si no dejase producto, utilidad, ganancia, hubiera desaparecido. Las visitas inútiles, ya sean individuales, ya colectivas, molestan siempre. Como produce, se le fomenta, se le anuncia, se le propaga, se le atrae. Lo mismo que acontece en torno del inmigrante. Si ambas inmigraciones son idénticas en lo moral, en lo intelectual y en lo económico, por qué no se les ha de estudiar, de atender, de recibir, de un modo semejante?

Este tema lo esbozó el Delegado de Polonia en la sesión que celebró ayer la Primera Comisión momentos antes de haberse tributado caluroso homenaje al doctor Finlay, hijo de inmigrado inglés, cubano él mismo, ,que ha inmortalizado en los fastos de la ciencia el nombre científico de su país descubriendo el mosquito propagador de la terrible fiebre amarilla.

## EL DR. RAFAEL BIADA Y DINI

Doctor Rafael Biada y Dini, ilustre médico que después de reñida oposición acaba de obtener la Cátedra de Prótesis Dental e Histología Anormal de la boca.

El doctor Biada, ,tiene una brillante ejecutoria profesional y desde hace diez años ha desempeñado, primero como Ayudante Graduado y últimamente como Profesor Auxiliar, dicha Cátedra.

Felicitamos a tan estimado amigo, por el magnífico éxito alcanzado.

# LA SOCIEDAD "GRUPO RENOVACION" DA LA VOZ DE ALERTA SOBRE UN PROYECTO DE CONGRESO PROVINCIAL

Con este motivo, "Grupo Renovación", Asociación Cultural de la Habana hace una declaración de principios dirigida a todas las sociedades similares radicadas en Cuba

La Junta de Gobierno de esta Asociación, en su sesión extraordinaria celebrada al efecto, entre otros acuerdos, adoptó el de hacer las siguientes y públicas declaraciones:

Que esta Asociación entre cuyas finalidades figura la de laborar por el acercamiento y estrecha colaboración entre las sociedades de color existentes en Cuba para mantener de manera vigoroza y mejorar el nivel moral, social y cultural colectivo; y mantener espíritu vigilante sobre todo movimiento, de cualquier índole y tendencia, que tenga relación directa o indirecta con nueustros elementos sociales, haciéndose eco de la convocatoria recientemente publicada en varios periódicos citadinos y firmada por el presidente de la sociedad benéfica Santa Eugenia, para la celebración en la Habana de la Congreso Provincial de Sociedades; ha creído conveniente, definiendo que el Grupo Renovación no sólo se abstiene de adherirse a esa iniciativa, sino que recomiende a los dirigentes de nuestras instituciones sociales y a nuestros elementos étnicos, la necesidad imperiosa como medida de precaución, de mantener espíritu alerta sobre el Congreso anunciado, por cuanto que habiéndose convocado para el mismo a las sociedades de color de esta provincia, requiere de nosotros, como elementos de ellas, un especialísimo interés:

Primero: Porque la sociedad benéfica Santa Eugenia, de cuyas actividades sociales y de beneficio colectivo no se tenían noticias hasta el momento en que hizo pública su convocatoria, ignorándose, por tanto, su ejecutoria; y como que según el artículo 2o. de su reglamento, podrán pertenecer a ella "todas las personas que lo soliciten, nativos o extranjeros" y, además, cuenta entre sus asociados, según informes fidedignos, con elementos ajenos a nuestra entidad étnica, carece, en consecuencia, de la necesaria personalidad racial y netamente cubana para que su convocatoria sea seriamente atendible por las sociedades a quienes se dirige.

Segundo: Porque no figurando en el Temario de ese Congreso ninguna idea nueva de verdadero mejoramiento colectivo, sino que los asuntos de que consta son repeticiones de problemas cuyas soluciones están en vías de realización, unas, y en ensayo otras; consideramos improcedente, dadas las anteriores razones, la convocatoria que se ha hecho, sospechando, por tanto, la existencia de un móvil ignorado para nosotros, al cual no es aconsejable que cooperen las sociedades convocadas sin conocerlo cabalmente.

Tercero: Porque al estado de reconocida inactividad en que ha permanecido la sociedad Santa Eugenia, en lo que se refiere a la solución de nuestros problemas vitales, a pesar del tiempo que lleva fundada, acusa en sus dirigentes una indiferencia tal que los incapacita para asumir la actitud, quizás teatral, con que se presentan intentando acaso sorprender a las sociedades en su buena fe y noble propósito de laborar pro-mejoramiento colectivo. Y

Ultimo: Porque la convocatoria en sí parte de un principio falso al afirmar que con ese se realizaría el primer Congreso Provincial de Sociedades, puesto que el año pasado (1927) y convocada por la sociedad Bella Unión, de Santa Clara, se efectuó en dicha ciudad la primera Convención Provincial de Sociedades, a la que concurrieron todas las de la provincia, estando actualmente pendiente de señalamiento la fecha de la celebración de la segunda Convención, en que se discutirá y aprobará el Programa para el Congreso Nacional; quedando reducido, desde este punto de vista, la convocatoria de la sociedad Santa Eugenia, en un deseo de perturbar la organización que por instituciones autorizadas, responsables, de probadas buenas intenciones y reconocidos prestigios, está ya en marcha.

La Habana, 3 de abril de 1928.

Vto. Bno., **Pastor de Albear Friol,** Presidente. **Pedro Portuondo Calás,** Secretario general.

# VIVE TODAVIA LA "NIÑA" BESADA POR LAFAYETTE

Tiene actualmente 104 años y su más dulce recuerdo es que fué besada por el gran hombre

**PARIS,** abril 3.(UP).— El último eslabón viviente con Lafayette y sus tiempos, una anciana encorvada y arrugada cuyo más dulce recuerdo es que el famoso general se desmontó de su caballo para besarla, ha cumplido hoy ciento cuatro años.

Es madame Victorie Vilpelle. Su salud actual es muy buena, y tiene fundadas esperanzas de celebrar otro natalicio.

Fué en 1833 cuando Lafayette se dirigía a París de su retiro en el interior de Francia, debido a uno de los frecuentes cambios de Gobierno en aquellos tiempos. Y fué entonces también cuando el marqués besó a la centenaria de hoy, que no contaba más que nueve años de edad.

—"Me dijeron que el gran general pasaría por la aldea vecina de St. Germain-Laxis y fuí con otras muchas niñas a verle. Recuerdo cómo se erguía en su caballo blanco. Su peluca gris descendía sobre sus hombros, bajo el sombrero de tres picos.

"Le presenté un ramillete que llevaza, y entonces el general marqués de Lafayette detuvo su caballo para agradecer con un beso mis flores, y decirme que yo era una niña muy linda".

Aquel beso fué el acontecimiento más importante de la vida de Madame Vilpelle, que retiene el recuerdo perfecto del incidente.

En 1833 Lafayette tenía setenta y seis años de edad. Unos meses después falleció. Nacida en 1824, el año en que Lafayette hizo su última visita a los Estados Unidos, Madame Vilpelle ha vivido bajo dos Repúblicas francesas, la Monarquía y el Segundo Imperio.

# ESTADO DEL TIEMPO

### NOTA DEL MEDIODIA DEL MARTES

Notable centro de alto barómetro en Atlántico extendiendo su influencia por todos los Estados del Atlántico casi todo el Golfo de Méjico y Antillas y bajas presiones en mitad occidental de los Estados Unidos y región de Grandes Lagos.

Pronóstico: Para el miércoles: Isla: Régimen de brisote de región Este. Iguales temperaturas. Cielos parte nublados o nublados con lluvias ligeras diseminadas por el territorio, más probables en mitad oriental.

Observatorio Nacional

### EL PARTE DEL WEATHER BUREAU PARA HOY MIERCOLES

WASHINGTON, abril 3 (U. P.)— El pronóstico de tiempo para el miércoles 4 de abril, según el Observatorio Meteorológico de esta capital es el siguiente:

Centro de la Costa Atlántica: Vientos frescos del Noroeste en la región septentrional, y frescos del Sudeste y Sur en la meridional. Cielo parcialmente cubierto.

Sur de la Costa Atlántica: Vientos frescos del Este en la región meridional y moderados a frescos del Sudeste en la septentrional. Cielo despejado.

Este del Golfo de México (Este de la Long. 90).: Vientos frescos a fuertes del Este en la región meridional, y frescos a fuertes del Sudeste en la septentrional. Cielo parcialmente cubierto.

Oeste del Golfo de México: Vientos frescos del Sudeste en la región meridional, y frescos a fuertes del Sudeste y Sur en la septentrional. Cielo parcialmente cubierto.

Mar Caribe y Paso de los Vientos: Vientos frescos del nordeste, posiblemente fuerte a veces, en la región septentrional. Cielo parcialmente cubierto.

### LA LLUVIA

Según los datos reportados a la Secretaría de Comunicaciones por los Centros de Telégrafos, durante las 24 horas últimas, llovió en los lugares siguientes:

**Provincia de Oriente.** Llovió poco en: Alto Cedro, Auras( Auza, Babiney, Baire, Bayamo, Candonga, Caney, Central Almeida, Palma, Chaparra (Redio), Central Rey, Cobre, Cristo, Cupey, Ermita, Gibara, Guisa Holguín, ingenio Oriente, Jamaica, Jiguaní, Mir, Palmarito de Cauto, Preston, San André, San Germán, San Luis, San Pré, Santa Lucía, Santa Rita y Santiago; mucho en: Atilla, Alto Songo, Baracoa, Biram, Caimanera, Cueto, Dos Caminos, Felton, La Maya, Marcané, Mayarí, Miranda, Palma Soriano y Tiguabos.

A las cuatro de la tarde no se habían recibido los partes de la provincia de Camagüey. En el resto de la Isla no llovió.

# LOS PROGRESOS REALIZADOS POR LOS GOBIERNOS EN RELACION CON LA 1a. CONFERENCIA DE MIGRACION

Ayer fueron examinadas, por la Quinta comisión de la conferencia, las resoluciones tomadas en Roma y el curso que debe darse a las mismas.—Pérez Alfonseca, ponente

A las nueve y quince de la mañana, en uno de los salones de la planta baja de la Escuela de Derecho de la Universidad de la Habana, tuvo lugar la reunión de la Quinta Comisión que preside el Príncipe Sturdza.

Presidiendo este Delegado de Rumania y fungiendo de Secretario el señor Alfonso Forcade, se dió por abierta la sesión.

Acto continuó pronunció un discurso en francés referente a la Quinta Comisión que está encargada de constatar los progresos hechos por los Gobiernos en relación con las resoluciones del primer Congreso verificado en la ciudad de Roma.

Pidió la palabra el ministro de Santo Domingo, doctor Pérez Alfonseca, diciendo que la Quinta Comisión tiene por obligatoria atribución el examen de las resoluciones de la Conferencia de Roma y el curso que debe dárseles.

Se constata, dijo, en general, la influencia que directa o indirectamente fué ejercida sobre los asuntos migratorios del mundo, por las resoluciones de la Conferencia y en particular, se constata la actitud asumida por las instituciones internacionales que concurrieron con sus consejos y por los Gobiernos que concurrieron con su voluntad a la votación de tales resoluciones recomendando su adopción y aprobación legal a los gobiernos que no lo hayan hecho.

Se refirió al Artículo 10 del Reglamento que establece que cada Comisión tendrá un ponente relator, y habló de la forma en que se dividían los trabajos en la pasada Sexta Conferencia Panamericana en este sentido.

—Ahora bien, dijo, no estableciendo el Reglamento de la Conferencia de Inmigración de la Habana, modalidad precisa y circunscrita para que la Quinta Comisión realice sus trabajos, esta Comisión podría adoptar soberanamente por la índole del asunto un acuerdo análogo al de la Séptima Comisión de la Sexta Conferencia Panamericana, que tenía por obligatoria atribución de informar acerca de las medidas adoptadas por los Estados representados en las anteriores Conferencias, para la ejecución en cada país de los tratados, convenios y resoluciones aprobadas en dichas conferencias.

Terminado que hubo de hablar el Ministro de la República Dominicana el Príncipe Sturdza preguntó si en el salón se encontraba alguno de los señores Vicepresidentes rogó que fueran a ocupar sus puestos. Tomó posesión el representante del Ecuador.

### PROPUESTO PONENTE EL DELEGADO DE SANTO DOMINGO

El presidente de la Comisión manifestó más tarde que el señor Delegado de Santo Domingo se había anticipado a los deseos y a las indicaciones de la presidencia y en vista de las manifestaciones hechas por el señor delegado nombrado, propuso que cada uno hiciera las proposiciones o las enmiendas que creyesen conveniente, y que las pusieran en manos de la secretaría de la Comisión para su entrega al ponente que fuere designado. Agregado el Príncipe Sturdza que como ya el señor Ministro de la República Dominicana había sido ponente en las anteriores conferencias internacional americana, proponía que fuera aquel nombrado para el puesto de ponente de la Quinta Comisión.

### HABLA EL DELEGADO DE HAITI

Habló después el delegado de Haití, señor Dennis y dijo que con esa proposición se hacía una doble labor porque ya se había publicado una memoria, que los delegados tienen a su disposición, en que constan las resoluciones adoptadas por la Conferencia de Roma, de las que cada cual podía tomar conocimiento.

Siguió en el uso de la palabra diciendo que podría dar a los resultados mencionados en tres días, y en segundo lugar, porque hay países que han desarrollado su legislación fuera de lo que consta ya en la memoria y estas innovaciones no figuran ya en el libro que tienen los delegados en su poder. Por ejemplo, dijo, en Rumania ya se han publicado reglamentos de acuerdo con lo resuelto en la ciudad de Roma y no figuran en la Memoria. Y en Cuba se han hecho perfeccionamientos a los acuerdos de Roma que tampoco figuran en la expresada Memoria y seguramente que había algunos países que estaban en las mismas condiciones.

Los escrúpulos del representante de Haití en este sentido fueron totalmente desvanecidos, pidiendo el Presidente de la Comisión, que las modificaciones o aclaraciones que se hagan se presenten por escrito y se entreguen al señor representante de la República Dominicana, para que de esa manera no se deje de citar en la ponencia general los estudios que los delegados hagan en el informe que tienen los delegados a mano, especialmente preparados por la Secretaría.

Terció en el debate el delegado de la Liga señor Rodríguez, que manifestó que en cuanto a la sociedad de las naciones, podía garantizar que además de los datos consignados en ese documento había algunos otros que podían ser muy útiles a la Conferencia. Explicó por qué diciendo que la Sociedad de las Naciones, habrá varios organismos de distintas Comisiones; la Comisión Económica, la Comisión de Tránsito, la de Comunicaciones, la Comisión Social y otras han tomado ciertas decisiones que constituyen por sí mismo un curso de las disposiciones de Roma, la completan y pueden ser de gran beneficio para los trabajos de esta conferencia.

Además, dijo, gracias a la experiencia adquirida en la Liga de las Naciones, podemos hacer algunas sugestiones también útiles.

Manifestó que creía que la moción del señor Delegado de la República Dominicana estaba aprobada.

### BREBBIA, DE LA ARGENTINA, CREE QUE SE PIERDE EL TIEMPO

Pidió la palabra el Delegado de la Argentina, señor Carlo Brebbia, diciendo que se estaba prolongando inútilmente una discusión que hacía perder el tiempo a la Comisión con proposiciones e interpretaciones que no venían al caso. Dijo que lo que había que hacer en esta Comisión Quinta era sencillamente constatar lo que la Comisión de Roma había hecho y ver si los Gobiernos habían puesto en ejecución lo que esa Comisión había acordado. Todo lo demás, dijo, es perder miserablemente el tiempo.

### CONTESTA EL PRESIDENTE

Contesta el Presidente quien dice que si es verdad que todos los delegados saben leer y escribir, también era verdad que no podían fácilmente leeer lo que estaba escrito, pidiendo a los señores delegados que lo volvieran a leer, pero con gran detenimiento.

A lo que contestó el señor Brebbia que todos los presentes sabían leer pero que no se habían reunido con ese objeto ya que hacía dos meses que se habían leído con detenimiento todas esas cuestiones.

### LO CORTES NO QUITA LO VALIENTE, DIJO PEREZ ALFONSECA

Terció en el debate el señor Pérez Alfonseca quien recomendó calma entre los delegados pidiendo que sus frases fueran más comedidas, pues el lenguaje que se estaba observando en la asamblea era impropio de las cuestiones que se trataban, estimando que lo cortés no quita lo valiente.

Por otra parte dijo, la proposición que tuvo el honor de hacer ha sido ya aceptada y no atino a saber cuál proposición supérflua trata el delegado de la Argentina, supongo que sea la sugestión del delegado de la Liga de las Naciones. Y en cuanto a la sugestión de que este delegado colabore en este informe es una cuestión que debe someterse a votación después de que sea objeto de una deliberación más o menos violenta e inadecuada. En cuanto a lo otro, ya ha sido discutido y acordado.

### GUTIERREZ DE AGUERA PIDE FIN A LA DISCUSION

El señor Gutiérrez de Agüera terció en el debate pidiendo que se diera fin a la discusión y dijo que la información de la Sociedad de las Naciones pudiera ofrecerles a los representantes de los países se podía imprimir aquí, y repartirla entre los señores delegados, pues prolonmente la discusión, sin ninguna utilidad práctica, creyendo que esta se podía abreviar haciendo que el ponente redactara esa memoria conforme le parezca.

El Presidente opinó y propuso que la memoria o ponencia que había de redactar el delegado de la República Dominicana, incorporara en ella las adiciones, observaciones o modificaciones que se hagan por los señores delegados.

A ruegos del delegado de la Argentina, señor Brebbia, que pidió que se explicara la proposición que se iba a votar el señor Presidente así lo hizo.

La proposición es la siguiente: el ponente está encargado de preparar una ponencia acerca de las medidas tomadas por los gobiernos y de los informes presentados por las instituciones que se han ocupado del problema. Agregando que tanto los Gobiernos como las nombradas instituciones han trabajado en este sentido, siendo necesario oir su autorizada opinión y las tengamos en cuenta para formar la ponencia total de los trabajos realizados por todos los componentes que se citan en el Reglamento.

El presidente, hizo una proposición práctica de acuerdo con la sugestión hecha por el delegado de Haití, y era que a partir de hoy las modificaciones que se consideren necesarias se depositen en manos de la Mesa y entonces la Mesa redactaría una ponencia provisional que sería sometida más tarde a una discusión general. Propuso una ponencia provisional que fuera sometida luego a una discusión minuciosa.

Y para terminar el Príncipe Sturdza pronunció las siguientes frases:

"Queda un punto, el más delicado, quizás, y es el que se refiere a la continuidad de nuestro esfuerzo: si se va a encargar a un organismo permanente que se nombrará al efecto. Estimo que este punto debe dejarse para la última sesión, con el objeto de que una vez conocido el espíritu de la asamblea y las discusiones que aquí se desarrollen, pueda formarse un concepto para tomar una determinación concreta.

Voy a permitirme resumir los debates. Pudiera considerarse la proposición en tres partes: la primera trata de la labor de continuación respecto a las resoluciones tomadas en Roma, y hay que considerar los medios para continuar esta obra iniciada allí. Esto ha de ser objeto de una memoria que redactará la ponencia, y en esta memoria se han de incorporar las adiciones o modificaciones que los señores Delegados quieran presentar a la totalidad de todas estas medidas. Respecto a la segunda parte, propongo el mismo procedimiento conforme a lo indicado ya, gar este debate sería alargar inútil y es que la ponencia trate de redactar una memoria para la próxima reunión, incorporando o agregando el personal que estime necesario para esa tarea. Y con respecto a la tercera parte, es el instrumento u organismo que debe continuar la obra, propongo que se deje para la última sesión, porque entonces ya todo el mundo habrá podido formarse un concepto del espíritu que domine en la reunión.

Si esta proposición se considera aceptable y si se cree que no es necesario el discutirla, la daremos por aprobada, y si no, algunos señores delegados indicarán algún procedimiento que considere más conveniente". (Silencio).

Eran las 10 y 45 cuando terminó la sesión.

# EL DESFALCO DE REGLA SORPRENDE A ZAYAS BAZAN

Investigará la conducta de algunos subordinados respecto a este escandaloso asunto

El Comandante Zayas Bazán ha ordenado una seria investigación en el asunto del Municipio de Regla, que sigue llamando su atención. Parece que el Secretario de Gobernación se ha quedado perplejo ante los resultados obtenidos por el Juzgado últimamente en su visita de investigación de los fraudes cometidos y que de aquellos, hechos no hubiera una constancia en su Departamento no obstante haberse girado distintas visitas por periciales de Gobernación con bastante anterioridad.

Esta investigación es reservada, por su índole especial, Gobernación creía que el desfalco era sólo de unos catorce mil pesos y ahora se ha comprobado que asciende a más de novetna mil pesos. Pero lo que más ha llamado la atención del Departamento es la afirmación hecha por el pericial señor Romay de que no había continuado sus investigaciones por órdenes de sus superiores y se trata de saber ahora quienes son los superiores que pudieron ordenar tal cosa, cuando precisamente el Secretario de Gobernación tenía el mayor interés en diafanizar aquel asunto.

# EL DR. ROBERTO AGRAMONTE HACE UNA ACLARACION

Dice que ni es el autor ni ha autorizado la impresión de unas notas en que figura su nombre

Se ha publicado recientemente un libro titulado "Conferencias de Psicología", en cuya portada aparece el nombre del Dr. Roberto Agramonte, profesor de dicha materia en la Universidad.

Este distinguido amigo nuestro desea hacer público que no ha tenido intervención alguna en la preparación de ese libro, no habiendo autorizado, por consiguiente, el uso que de su nombre se ha hecho ni la impresión de esas supuestas notas de clase, por lo cual no se hace responsable de los múltiples errores de concepto y de forma que en dicha obra se advierten.

# NO SE AUMENTARAN LOS DERECHOS AL REFINADO DE CUBA, SEGUN INFORMA NUESTRO EMBAJADOR EN WASHINGTON

Cambios introducidos en el programa de festejos a los delegados de la conferencia de emigración e inmigración. Siguen colonos y hacendados pidiendo aumento de cuotas.

El día de ayer en Palacio fué de actividades en la Comisión del Azúcar solamente, pues el Presidente Machado, después de recibir en las primeras horas de la mañana, al Secretario Barraqué, al Jefe del Ejército, al de la Marina y al de la Policía Nacional, y firmar documentos al Jefe de Despacho de la Secretaría de la Presidencia, abandonó la residencia del Ejecutivo para dirigirse a su finca de Santiago de las Vegas, donde pasó el resto del día.

**No se aumentarán los derechos al refinado.**—El Subsecretario de Estado Dr. Campa, recibió ayer tarde un cablegrama del Embajador de Cuba en Washington, doctor Orestes Ferrara, en el que niega rotundamente, ser cierta la noticia publicada con respecto a que el Gobierno de los Estados Unidos haya pensado en aumentar los derechos al azúcar refinado de Cuba.

Además, informa, que al conocer la noticia, quiso confirmarla y de las investigaciones practicadas, resultó la negativa absoluta sobre ese extremo, en el que no se ha pensado.

**Cambio en el programa.**— En el programa combinado para la celebración de fiestas que ofrece la Secretaría de Estado a los miembros de la Conferencia de Migración, se ha introducido un cambio consistente, en que el viaje que había de efectuarse el sábado próximo al Mariel, se efectuará el domingo venidero y el Té que se anuncia ofrecer a los Delegados en el "Yacht Club", tendrá efecto el sábado, en vez del domingo como se había anunciado.

**Los colonos del central "España" en Palacio.**— Acompañados del Alcalde Cecilio Noble, del Perico, del Presidente de la Asociación de Colonos de Matanzas, señor Francisco López y del Presidente de los Colonos de Máximo Gómez, señor José Soberón, visitó ayer las oficinas de la Comisión del Azúcar, una comisión de Colonos del Central "España", con el propósito de recabar a nombre y en representación de los ciento setenta Colonos del Central referido, un aumento en la cuota fijada para dicho Central azucarero, detallando además, los puntos de vistas y necesidades en que están los productores de azúcar de aquella comarca, pués, la asignación actual, que es de trescientos sesenta y ocho mil sacos deja sin moler unos quince millones de arrobas.

Los colonos del "España", en vista de la situación angustiosa que proveen por la escasa molienda, decidieron trasladarse a la Habana y a las ocho de la mañana de ayer irrumpieron en la Estación Terminal, organizándose en manifestación ordenada para dirigirse a Palacio a exponer esos puntos a los Miembros de la Comisión del Azúcar.

Informados por la policía, el General Molinet, Miembro de la Comisión del Azúcar, de la llegada de los Colonos y de sus propósitos de ir a Palacio en manifestación, dicho señor hizo recomendaciones en el sentido de que no se permitiera la manifestación aludida, y en efecto, momentos después, el Capitán Rosain, de la Tercera Estación, los persuadía para que desistieran de la manifestación que ya venía organizada camino de Palacio, acordando entonces los manifestantes, aguardar el núcleo mayor en la Manzana de Gómez, mientras una comisión de su seno, que es la que citamos antes, visitara a la del Azúcar.

Después de la Conferencia, que el repórter no pudo presenciar ya que en dichas oficinas le está prohibida la entrada a los reporters palatinos, se nos dijo por los Colonos, que habían expuesto sus razones y que se iban esperanzados, mientras otros comentaban el gesto violento del General Molinet, que les expresó disgusto por la forma en que habían pretendido manifestarse y declarando que por ese camino no conseguirían sus propósitos de aumento.

**¿Han sido elevadas las cuotas a los centrales "Gómez Mena" y "Mercedita"?**—El doctor José Guerra López, asesor General de la Unión Nacional del Trabajo, acompañado del señor F. Lizazo, Secretario de dicha institución visitaron en la oficina de la Comisión del Azúcar, situada en los bajos de Palacio al Ingeniero Sánchez Abalí, Secretario de Comunicaciones, interesándose porque al Central "San Antonio" de la Compañía de Hershey ubicado en Madruga, le sea ampliada la cuota que se le ha fijado en la presente zafra. Los señores aludidos fundamentan la petición en el hecho de que en la zona del Central San Antonio se quedan sin moler más del treinta por ciento de las cañas sembradas; y además, en el hecho de que a los Centrales "Gómze Mena" y "Mercedita" les han sido elevadas sus respectivas cuotas en cuarenta mil y veinte y cinco mil sacos más, tomando como base el habérseles quedado en sus campos el diez por ciento de sus cañas.

Ante esa exposición de hechos, la Comisión del Azúcar, prometió a los señores visitantes estudiar el caso y resolver lo antes posible.

**Más sobre el problema azucarero.**—En nuestras entrevistas de ayer en Palacio, con los Colonos y Hacendados que acudieron a visitar la Comisión del Azúcar, recogimos la impresión de que el hecho de la no restricción de la zafra en el próximo año, según se anuncia en el Mensaje del Ejecutivo al Congreso, en nada cambiará la situación difícil por el momento, además, la restricción de la zafra este año, que provoca la no molienda de centenares de toneladas de caña, hace que, los campos permanezcan inactivos resultando más difícil la nueva siembra, pues los rendimientos y ganancias actuales no alcanzan a atender a las obligaciones y compromisos contraídos.

**Cambian impresiones los miembros de la Comisión del Azúcar.**— Los componentes de la Comisión del Azúcar celebraron ayer durante horas de la mañana un cambio de impresiones para tratar de diferentes problemas sobre la restricción del azúcar y el incumplimiento de los decretos en vigor, por parte de algunos Centrales azucareros. Al terminarse la reunión fuimos informados de que habían tratado asuntos de orden interior y de poca importancia.

**Más visitantes a la comisión del azúcar.** El Representante a la Cámara "Nené" Martínez, figuró ayer en el número de los visitantes a la Comisión del Azúcar, solicitando aumento de cuota para el Central "Nueva Paz". También vimos en Palacio, al Secretario del Vice-Presidente de la República, nuestro compañero Castelló Montenegro, quien nos manifestó que el Vice pasará la semana santa en sus colonias de Calimete.

**El vice almirante Hermán ofrecerá sus respetos al Presidente Machado.**—Por conducto de la Cancillería, el vice almirante de la Escuadra de guerra americana del Atlántico Mr. Ashley Herman Robertson, ha solicitado una audiencia del Presidente de la República, para tener el honor de ofrecerle sus respetos.

Dicha audiencia será concedida en la presente semana.

**Acuerdos del Ayuntamiento de Caibarién.**—El Presidente de la República ha recibido un escrito del Alcalde Municipal de Caibarién señor Alberto Remedios, dándole cuenta de que el Ayuntamiento de aquel término en sesión celebrada el día 29 de marzo último, tomó el acuerdo muy honroso, de cambiar el nombre de la Calle Cuba de dicha población, por el de "General Gerardo Machado".

Al propio tiempo, el citado Alcalde invita al General Machado, para que concurra al acto de colocar las tarjas de bronce en la calle aludida y, además, para hacerle entrega en sesión solemne de aquel Ayuntamiento, del Título de Hijo Adoptivo de dicho término.

**El nuevo Juez de Instrucción de Güines.**—Adolfo Nieto, nombrado últimamente Juez de Instrucción del Término Municipal de Güines, estuvo ayer en la Secretaría de la Presidencia, con el propósito de entrevistarse con su particular amigo el Secretario Viriato Gutiérrez. El joven doctor, que cuenta con numerosas amistades en la Casa-Presidencial, y entre estas los periodistas, fué muy felicitado por su nombramiento.

LA MAYOR
32 EDIFICIOS
600 EMPLEADOS
SARRÁ
DROGUERIA
ABIERTA TODOS LOS DIAS
TODA LA NOCHE LOS MARTES

## Farmacias de Turno

### MIERCOLES

| Dirección | Teléfono |
|---|---|
| **HABANA** | |
| Zenea 91 | A-4560 |
| E. Palma y Trocadero | A-4052 |
| Escobar 48 | U-6413 |
| R. M. Alonso y San José | A-4672 |
| Miguel Aldama 68 | A-4022 |
| A. de Simón Bolívar 109 | M-3488 |
| A. de la República 159 | A-4468 |
| V. Ruiz Luzuriaga 24 | M-1593 |
| G. S. S. Figueras 33 | A-7818 |
| Ricla 2 A | M-5044 |
| I. Agramonte 36½ | M-8589 |
| Habana 112 | A-2886 |
| Villegas 33 | A-2210 |
| Habana 187 | A-6004 |
| Carlos III y A. Menocal | U-4208 |
| Zenea 230 | U-4913 |
| Máximo Gómez 246 | A-5084 |
| Padre Varela 86 | A-1935 |
| Padre Varela 32 | U-5195 |
| Zenea y Oquendo | U-2324 |
| Benjumeda 7 | A-3721 |
| G. Carrillo y S. Francisco | U-3577 |
| Castillo y Sta Rosa | M-1919 |
| Tenerife 74 | M-2251 |
| **VEDADO** | |
| 17 esquina a 20 | F-4528 |
| 23 y G | F-1142 |
| Calzada entre A y B | F-1018 |
| **VIBORA** | |
| O'Farrill y J. A. Saco | I-2656 |
| 10 de Octubre 518 | I-1295 |
| 10 de Octubre 695 | I-5559 |
| San Francisco 36 | I-2207 |
| **JESUS DEL MONTE Y SANTOS SUAREZ** | |
| Flores y Serafines | I-8845 |
| 10 de Octubre 383 | I-2468 |
| Santos Suárez 10 | I-6332 |
| Juan Delgado y Lacret | I-5372 |
| Rodríguez y Dolores | I-3013 |
| **LUYANO** | |
| Calzada de Luyanó 74 | I-2283 |
| Santa Ana y Guasabacoa | I-3907 |
| Herrera 50 | No hay |
| J. Alonso e Infanzón | X-2017 |
| **CERRO** | |
| Cerro 859 | I-1486 |
| Vista Hermosa 14 B | A-4849 |
| B. Herrera y Palatino | I-2119 |
| San Pablo 36 | U-4226 |
| San Salvador y Bellavista | No hay |

Nota: Este grupo deberá prestar el servicio público todo el día y la noche de los domingos siguientes: FEBRERO 26, ABRIL 8, MAYO 20 JUNIO 1, AGOSTO 12, SEPTIEMBRE 23, NOVIEMBRE 4, DICIEMBRE 16.

El Mejor Purgante:
CARABAÑA

Dr. FELIPE RIVERO Y ALONSO
ABOGADO Y NOTARIO
Abogado Consultor y Notario de la ASOCIACION DE DETALLISTAS DE LA HABANA. Notario de los Centros 'Asturiano', 'Balear' y 'Cafés'
ESTUDIO DE ABOGADOS DE LOS DOCTORES
Manuel F. de Cinca
Felipe Rivero y Alonso
Angel Radillo y Gancedo
Rafael de Zéndegui y Carbonell
PROCURADOR
Urbano E. Gómez Cádiz
Chacón, 25, bajos, Edificio de la Asociación de Detallistas de la Habana. Teléfonos M-1472 y A-8142. Cable Rizenca.

M.E.C.D. 2016

SECCION 2.

QUEJAS DE SUSCRIPTORES
Departamento Central: Habana, M-2494.
Agencias: Cerro y Jesús del Monte, I-1994.
Marianao, Columbia, Almendares, Buen Retiro, Quemados y Pogolotti, FO-7695.

# DIARIO DE LA MARINA

SUSCRIPTORES
Para anuncios económicos en horas de oficina llame a los teléfonos M-4115 y M-3378. Después de las cinco de la tarde y en días festivos llame al Tel. A-3856
Para suscribirse llame al M-8404.

SECCION 2.

AÑO XCVI — LA HABANA, MIERCOLES, 4 DE ABRIL DE 1928 — PAGINA QUINCE

## DESAPARECIO EL "NIÑO FIDENCIO" DE SU ALBERGUE

El "Campamento del dolor" se está despoblando desde que el "taumaturgo" salta de él

### EL SERVICIO POSTAL AEREO EN MEJICO

El Colegio de Abogados designó una comisión para estudiar el nuevo código civil

CIUDAD MEXICO, Abril 3. (SR). La Secretaría de Comunicaciones anuncia que todo está dispuesto para la inauguración del servicio postal aéreo el día quince del actual. La Compañía Mexicana de Aviación que obtuvo el contrato informa que tiene cinco máquinas dispuestas, dos de ellas de reserva, una en Tampico y otra aquí para casos de urgencia.

El primer avión al salir del Aeródromo de Balbuena llevará cien kilos de correspondencia, entre ella toda la prensa del día, y cuatro pasajeros. La hora de partida será las diez para estar en Tampico a la una y emprender el viaje de regreso a las dos para estar aquí a las cinco.

En esta semana se hará un vuelo preliminar que sirva de prueba y observación para rectificar o ratificar las rutas aéreas ya aprobadas y los campos de aterrizaje, no solo en Tampico y Tuxpam, sino en los sitios escogidos como eventuales para los descensos forzosos. En este viaje de prueba irán comisionados de Comunicaciones, de la compañía y periodistas.

El acto de la inauguración será presidido por el General Calles y altos funcionarios del Gobierno.

### NUEVO CODIGO

CIUDAD MEXICO, Abril 3. (SR). —El Colegio de Abogados ha recibido del Procurador General de Justicia el proyecto del nuevo Código Civil, para que formule las observaciones que estime pertinentes y que junto con las redactadas por los expertos oficiales en cuestiones jurídicas serán tomadas en cuenta para la confección definitiva.

La comisión de estudios designada por el citado organismo estará integrada por los Lcdos. Narvaez, Luis Cabrera, Rafael Martínez Carrillo, Maximiliano Camiro, Ismael Palomino, Manuel Rueda Magro y Francisco Javier Gaxiola Ros, que deberá emitir su informe antes de fines del presente mes.

### SE DESPUEBLA EL CAMPAMENTO DEL DOLOR

CIUDAD MEXICO, Abril 3. (SR). Con la desaparición de "Niño Fidencio", del campamento que tenía establecido en Espinazo, Nuevo León, se ha iniciado la despoblación del lugar donde se congregaban más de treinta mil personas, que regresan a las distintas partes del país y el extranjero muy desconcertadas por no haber podido obtener la anhelada curación. La gerencia de los Ferrocarriles Nacionales ha tenido que agregar coches a todos los trenes que pasan por allí para que puedan transportarse todos los que emigran del llamado "campamento del dolor". Durante la época de mayor actuación del "Niño Fidencio", calcúlase que los ferrocarriles obtuvieron por pasajes de personas que iban y regresaban a Espinazo más de medio millón de pesos.

### EL PRESIDENTE CALLES EN VERACRUZ

VERACRUZ, Abril 3. (SR).—El Presidente Calles, visitó ayer los barcos de la armada mexicana surtos en puerto, la escuela naval y otros lugares.

### EXCURSION DE CAPITALISTAS

CIUDAD MEXICO, Abril 3. (SR). —Anúnciase que para el día 18 llegará una excursión de capitalistas y hombres de negocios del Estado de Texas, organizada con la cooperación del Dr. Rose, el Banco Nacional de México y los Ferrocarriles Nacionales.

LOS VIAJES MODERNOS

Se acerca el momento de preparar su viaje hacia las playas y montañas

HAGA USTED SU PLAN E ITINERARIO

Consúltenos después y le daremos precio fijo comprendiendo TODOS LOS GASTOS (incluso Impuestos y propinas) del viaje proyectado.

INDEPENDENCIA
EFICACIA
CONFORT
90 AÑOS DE EXPERIENCIA DE LA AGENCIA LUBIN, PARIS

HEMOS RECIBIDO EL NUMERO 19 DE
"PARISINA"
VEANOS
"PARISINA"
OBRAPIA 33
(altos de la Bolsa)
TELEFONO A-6509

## 1.500 Edificios Destruídos en Esmirna

CONSTANTINOPLA, abril 3. (U. P.)—Hoy se han registrado cinco temblores de tierra más en el distrito de Esmirna. No hubo desgracias.

Las escuelas están cerradas y los periódicos locales se publican con orlas de luto en sus páginas, por las víctimas en las conmociones, que ya son más de cincuenta.

Mil quinientos edificios han sido destruídos.

## LA ESCUADRA DE INGLATERRA ANTE EL REY AFGANO

La reina Suriya prefirió visitar el hospital de enfermedades mentales "Reina Carlota"

LONDRES, abril 3. (B.W.S.)—Uno de los últimos actos oficiales del extenso programa preparado en honor de los Reyes de Afghanistan fué el gran despliegue naval de hoy en que tomaron parte las principales unidades de la flota británica del Atlántico.

El soberano subió a bordo del acorazado "Nelson", buque de 33.500 toneladas, que enarbola la insignia del vicealmirante Sir Herbert Brand, jefe de la flota, haciéndosele el saludo real de veinte y un cañonazos. Tan pronto como estuvo a pocas millas de la costa comenzaron las maniobras preparadas, presenció el Rey Amanullah desde una de las torres de observación, teniendo a su lado al vicealmirante Brand y al Príncipe George, que es uno de los oficiales del Estado Mayor de abordo y que en francés le iba explicando las distintas operaciones.

Una división de submarinos entró en acción y lanzó algunos torpedos, ascendiendo algunos a la superficie para atacar con sus cañones. Al aviso del acorazado destacáranse rápidamente los destroyers en su defensa, dispersándolos con bombas de profundidad. Luego, la flota se desplegó matemáticamente en tres columnas, y después de hacer un saludo cambió la formación en línea por el oeste. Varias millas mar afuera estaba un blanco previamente remolcado y los cruceros de combate "Repulse" y "Renown" de 26,700 toneladas precedidos por el acorazado "Hood" de 41,200 emprendieron la marcha haciendo veinte y cinco nudos por hora para abrir fuego con sus cañones de quince pulgadas. Después, varias máquinas aereas lanzadas desde el buque plataforma "Furious" hicieron evoluciones de ataque contra el "Nelson", pero la parte más impresionante fué cuando los destroyers se dirigieron contra el gran acorazado y le atacaron con torpedos, contestándole el fuego y dando la impresión real de una batalla.

El Rey Amanullah, que demostró gran interés durante todo el curso de las manicbras, fué escoltado al regreso hasta Portsmouth por parte de la flota y por una escuadrilla de aeroplanos.

La Reina Suriya no quiso acompañar a su esposo, prefiriendo permanecer en Londres y dirigirse al Hospital de la Reina Carlota dedicado a enfermedades mentales, donde estuvo recorriendo las salas e interesándose por los distintos métodos que allí se siguen.

## VIEJOS VETERANOS SON ECHADOS DE SUS POSESIONES

Un vecino de los Realengos de Songo puso lo ocurrido en conocimiento de Gobernación

En la mañana de ayer se recibió desde el pueblo de Songo, en Oriente, un telegrama suscrito por el vecino de aquel lugar señor Francisco Charrons, en que daba cuenta al Secretario de Gobernación, de los hechos ocurridos en aquel lugar y cuya denuncia también ponía en conocimiento del Alcalde de Songo y del Gobernador de Oriente.

Refiere dicho señor en el mencionado despacho que la guardia Rural había desalojado de sus viviendas y los había obligado también a abandonar sus tierras a viejos veteranos de la Independencia que vivían en el realengo del Estado marcado con el número 18. Los muebles, ropas y enseres de las familias de los mismos fueron puestas en el camino de Songo, dejándolos en la mayor inclemencia.

El telegrama a que nos referimos no agrega ningún detalle más. No dice si esa actitud del Ejército obedece al cumplimiento de alguna sentencia judicial; si esas tierras que hasta ahora han sido del Estado tienen otro dueño que use de su derecho de dominio y posesión, ni si se cumplimenta alguna orden emanada de alguna autoridad gubernativa.

El telegrama, que había estado algún rato junto con otros anodinos en el Negociado de Orden Público, desapareció de aquel lugar misteriosamente. Los funcionarios de Gobernación no quisieron o no pudieron dar más detalles acerca de tan importante asunto.

### DOS AVIADORES MUERTOS

PARIS, abril 3. (UP).—El Comandante Dagnaux, que volaba de París a Congo, se destrozó en un árbol cerca de Montelimar. El aviador y su mecanico perecieron quemados vivos, y el aparato quedó completamente destruido.

## ABRESE LA BAHIA DE TAKORADI EN LA COSTA DE ORO

Es un abrigo seguro en las mil trescientas millas de costa brava de Nigeria a Sierra Leona

### MEJORA EL SOBRINO DE LA REINA INGLESA

Se han desvanecido los temores de que algún día pueda haber escasez de agua en Londres

LONDRES, abril 3. (B. W. S.)—J. H. Thomas, que fué Secretario de las Colonias en el gobierno laborista de Macdonald, presidió hoy la apertura al tráfico público de la bahía de Takoradi, en la Costa Oro.

En las mil trescientas millas de costa brava que hay desde Nigeria a Sierra Leona ese nuevo puerto ofrece un abrigo seguro para buques que calen hasta diez metros.

La construcción de esa bahía, que constituye un brillante triunfo de ingeniería, costó al Gobierno de la Costa del Oro más de quince millones de pesos.

La Costa del Oro es una colonia británica en Africa, y comprende la la porción de ese nombre, el País de los Achantes y el clamado Territorio del Norte, con un total 2200.000 habitantes, de los cuales apenas llegan a 2500 los de la raza blanca, La capital de la Colonia es Accra, con 45.000 habitantes.

La Costa del Oro fué descubierta por los portugueses en el año 1471. En los diferentes puertos de la costa entran y salen anualmente buques con tres millones de toneladas en conjunto, de ellas dos millones de abanderamiento británico.

### MEJORA EL SOBRINO DE LA REINA

LONDRES, abril 3. (B. W. S.—La causa del accidente sufrido por la máquina en que viajaban el Vizconde de Trematon y dos estudiantes más de la Universidad de Cambridge ayer mientras paseaban por la carretera de Chalons a Lyons, fué el haber chocado con un árbol al tratar de pasara otro automóvil que marchaba a gran velocidad.

El último boletín recibido por su tía la Reina María dice que su estado mejora satisfactoriamente y que ninguna de sus lesiones resultan de importancia.

### EL SUMINISTRO DE AGUA A LONDRES

LONDRES, abril 3. (B. W. S.)—En el banquete celebrado para conmemorar el vigésimo-quinto aniversario de la creación de la Junta Metropolitana de Aguas que controle el suministro de ese líquido en una amplia area al rededor de esta capitaltal declaró el Ministro de Saludridad, Neville Chamberlain, que un tiempo se temió que el Támesis fuera incapaz para servir las grandes necesidades de la población y se pensó en tomar aguas de los ríos Gales y Westmoreland. Ahora, se dispone de cien mil millones de galones de agua anualmente y un aumento en las reservas, así como provisiones para la intercomunicación de las distintas fuentes de producción sin que en ningún momento pueda fallar el suministro.

### EL SERVICIO AEREO POSTAL

LONDRES, abril 3. (B. W. S.)—El tráfico de cartas y paquetes postales en el servicio aereo durante el año último fué mucho mayor que en el anterior. Las cartas despachadas desde la Gran Bretaña pesaron en total de veinte y siete mil libras, comparadas con diez y siete mil en 1926. Los paquetes postales pesaron setenta y cuatro mil libras, en comparación con cincuenta y cinco mil en el año anterior. El tráfico transportado en la línea aérea Cairo-Basra durante el año de 1927 fué de trece mil quinientas libras contra menos de la mitad en 1926.

### SOCORROS PARA LOS MINEROS

LONDRES, abril 3. (R. W. S.)—El Rey ha donado dos mil quinientos pesos y la Reina María mil doscientos cincuenta, con destino al fondo iniciado por los alcaldes de Londres, Cardiff y Newcastleon Tyne para socorrer a las mujeres y niños que sufren privaciones como resultado de la falta de trabajo en la industria minera del carbón.

### PREPARANDO LA CONFERENCIA AMERICANA DE ARBITRAJE

WASHINGTON, abril 3. (U. P.)—La Comisión de Asuntos Extranjeros de la Cámara de Representantes votó hoy el informe favorable de la Resolución Conjunta pidiendo al Presidente Coolidge que invite a los representantes de los países americanos para que asistan a la Conferencia de Conciliación y Arbitraje en Wáshington, en 1928 o 1929, tal como se recomendó en la resolución aprobada por unanimidad en la Conferencia Pan Americana que en enero último se celebró en La Habana.

La Resolución Conjunta también autoriza al Presidente para que coopere en la asistencia de los departamentos gubernamentales en la Conferencia Inter-Americana de Carreteras de Río Janeiro.

Varios miembros de la Comisión han elogiado el proyecto de Conferencia de Arbitraje. El representante Cooper, del Estado de Wisconsin, dice que representará el más noble de los propósitos y será capaz de realizarlo todo en bien de la paz en el hemisferio occidental. En su opinión, ha de tener también un efecto perdurable en el mundo entero.

### LOS PASAPORTES ENTRE ECUADOR Y ALEMANIA

BERLIN, abril 3. (SR)—Ecuador acaba de firmar un convenio con Alemania suprimiendo la visa de pasaportes a partir del día primero de este mes, siendo la primera nación hispano-americana que se adhiere a esa medida que tan cómoda resulta para el tráfico de pasajeros.

### EL "CONTE GRANDE"

GENOVA, Italia, abril 3 (UP).—El nuevo buque italiano "Conte Grande", de 25 mil toneladas, ha salido hoy en primer viaje a Nueva York. Pertenece al Lloyd Sabaudo, y forma con sus predeceesores, "Conte Verde", "Conte Rosso" y "Conte Biancamano", lo mejor de la flota trasatlántica italiana, que compite con la de otros países en la navegación a América.

## Vendrá a Cuba un Crucero Mejicano para Propagar la Ciudadanía Hispano-americana

CIUDAD MEJICO, abril 3. SR.—Una comisión del Senado mejicano se encargará de hacer propaganda cerca de los poderes legislativos en los países centro y suramericanos para que modifiquen sus Constituciones respectivas en el sentido de admitir la ciudadanía hispano-americana, conforme al proyecto aprobado por dicha Cámara.

La comisión está integrada por los senadores Ortega y Castillo, y para cumplir su misión empleará el crucero de la armada mejicana "Anahuac", que saldrá del puerto de Veracruz a fines del presente mes o a principios de mayo. La primera nación que visitarán los senadores será Cuba.

## 480 PENADOS, DE LOS PEORES CRIMINALES DE FRANCIA, SALIERON AYER PARA LA "ISLA DEL DIABLO"

Asesinos, apaches, homicidas de la peor calaña, malhechores de toda especie, todos fueron agrupados en el "Martiniere", el barco-presidio francés, único en su clase en todo el mundo

ST. MARTIN DE RE, Francia, abril 3. (UP) Gruñendo como bestias feroces o mirando desesperadamente hacia las costas de Francia, que muchos de ellos jamás volverán a ver, cuatrocientos ochenta de los peores criminales del país salieron hoy hacia el presidio de Cayena, en la Guayama Francesa.

Muchos de ellos irán a parar a la colonia penal de la Isla del Diablo. Durante los pasados meses, desde el último viaje a América del barco-presidio "Martiniere", único que queda en los mares del mundo, todos los convictos que partieron hoy han estado en la prisión local. Hállanse condenados a larga deportación en la Guayana, pena más terrible que la capital, ya que es peor vivir muriendo que no morir de una vez.

Asesinos, apaches, homicidas de la peor calaña, malhechores cruelísimos, todos fueron agrupados en las sombrías cubiertas del "Martiniere", mientras sus carceleros les obligaban, revólver en mano, a entrar en las divisiones que les correspondían.

Algunos de ellos, no muchos, no apartaban los ojos de tierra, donde amigos y parientes miraban, con el corazón oprimido, las dolorosa partida.

Hubo en el barco escenas terribles. Apenas se vieron en las cubiertas, algunos de los presidiarios buscaron a viejos enemigos, a los que atribuyen sus condenas, y al encontrarles les agredieron, empleando como arma las pesadas esposas que les aprisionaban las manos. Los guardianes tuvieron que romper a través de los amigos o simpatizadores de los que luchaban, para reducir estos a la obediencia, empleando los procedimientos más brutales.

En una de las cubiertas inferiores había una serie de jaulas, semejantes a las que se usan para los leones y tigres en los circos, y en ellas fueron encerrados los rebeldes. Mangas de vapor estaban listas para derramar su contenido sobre los amotinados en el caso de que se repetiesen los desórdenes.

El sesenta por ciento de los criminales deportados hoy tienen de 18 a 30 años de edad. Y la inmensa mayoria de ellos nunca más volverá a ver la tierra patria.

Cuando todos ellos fueron llevados a la pequeña isla de Re, poderosamente fortificada, en el Atlántico, justamente a la entrada de Burdeos, comenzaron a disfrutar de un par de semanas con privilegios especiales, entre ellos el de tres comidas diarias, con vino, triste preparativo del terrible viaje de veinte dias, con una disciplina férrea, y del régimen aun más terrible de las colonias penales de la Guayana.

Estando bajo cubierta los presidiarios tienen que guardar silencio, bajo pena de feroces castigos corporales.

El "Martiniere" salió en dirección a Argel, donde tomará otros doscientos penados, procedentes de la Legión Extranjera y de las fuerzas argelinas.

Al llegar a Cayena los condenados empezarán a cumplir la primera parte de su pena: unos cuantos meses de confinamiento solitario, cuya finalidad es, y casi siempre se la logra, abatir el espíritu. Despues serán repartidos en las colonias de las islas costeras para construir caminos, desecar pantanos infectados de fiebre y otras enfermedades, o arar el suelo.

## CONDENADO A LA PERDIDA DE MANDO EL COMANDANTE DEL "ROYAL OAK"

GIBRALTAR, abril 3 (U. P.)—El comandante H. M. Daniel fué declarado hoy culpable de responsabilidad parcial, por el incidente que se registró en Malta a bordo del acorazado británico "Royal Oak".

El consejo de guerra ha estado celebrando sus sesiones a bordo del buque porta-aeroplanos "Eagle".

Después de terminar la prueba testifical y de informar el defensor y el fiscal, el tribunal se retiró a deliberar y estudió el veredicto.

"Las acusaciones formuladas contra el comandante Daniel han resultado ciertas"—dijo el capitán M. E. Isham, presidente del consejo.

Daniel fué condenado a la pena de separación del mando y a una severa reprensión. Esto significa que perderá méritos en el servicio, aunque ello no impedirá que más tarde reciba otro puesto dentro de la armada.

## LA PRODUCCION ANUAL DE TABACO EN YUGOESLAVIA

Desde el año 1924 la cosecha no ha pasado de 33 millones de libras, siendo ahora menor

WASHINGTON, Abril 3.—(U.P.) —Hasta 1923 la producción de tabaco en Yugoeslavia ascendió aproximadamente a 20 millones de libras anuales, las que se consumían por entero en el país, según informa el Comisionado norte-americano B. D. Hill, a la Sección tabacalera del departamento de Comercio.

En 1923 la producción de tabaco aumentó de tal manera que el país dispuso de 8.000,000 a 11 millones de libras para la exportación. En 1924, una cosecha de 78.671,371 libras dejó un gran sobrante disponible que tuvo que venderse a precios reducidos, afectando al precio de las clases más inferiores.

Desde 1924 la cosecha jamás ha pasado de 33 millones de libras. Todavía no se disponen de cifras exactas acerca del volumen de la cosecha de 1927, pero los estimados que se han dado a la publicidad acusan una reducción.

Las principales regiones para el cultivo del tabaco en Yugoeslavia son el sur de Serbia, Herzegovina y Voivodina. El sur de Serbia, situado en la proximidad de las fronteras búlgara y griega, posee favorable suelo para el cultivo del tabaco, especialmente para los tipos aromáticos de pocas hojas y color claro.

Debido a que los tabacos de Yugoeslavia son susceptibles de mejoramiento, la administración del monopolio del tabaco en aquel país está estudiando un vasto programa para la institución de un "central de selección" que escogerá y purificará los distintos tipos de tabaco. Además creará granjas para la producción de simiente, las que velarán por la pureza de la calidad, sobre todo en el sur de Serbia.

## RALPH DE PALMA PROBO EL INVENTO DE UN ITALIANO

Se trata de un aparato destinado a indicar y localizar averías en los motores de explosión

Invitados atentamente por su inventor, el noble italiano Marqués José Ciura de Castro, ayer asistimos a las pruebas de uun útil aparato que sirve para indicar y localizar los desperfectos en los motores de explosión, especialmente en los de automóviles y aeroplanos.

Instalado el citado aparato en un automóvil de paseo, se sentó al timón el afamado driver Ralph de Palma huésped nuestro desde hace días, y, con la mayor precisión pudo apreciar fácilmente un desperfecto presentado en el motor, así como el ingenioso invento le indicó rápidamente en qué parte estaba la interrupción. Ralph de Palma quedó maravillado del aparato inventado por el Marqués de Castro, felicitando al mismo muy efusivamente, pronosticándole que su invento ha de hacer una verdadera revolución en la mecánica automovilístico y de aviación.

Los hermanos Ralph y José Ciura de Castro, una vez que han concluído distintos trabajos en el Colegio de Belén, ayudados eficazmente por el P. Castro, embarcarán en esta semana rumbo a los Estados Unidos, dejando constituída aquí una Compañía en unión del doctor Evelio Govantes.

Feliz viaje les deseamos a los distinguidos viajeros y reciban nuestra felicitación por el éxito obtenido en las pruebas de su invento verificadas ayer.

EL DISTINGUIDO
HUPMOBILE
NO ES UN AUTOMOVIL DE BAJO PRECIO

## EN ITALIA OBLIGA A TODOS EL USO DE LOS "PAJILLAS"

Mussolini ha dictado una orden obligando a usar sombrero de paja desde marzo a septiembre

### LOS INFRACTORES DE LA ORDEN, CASTIGADOS

Mussolini se revela poeta de "vanguardia" al establecer el "día del pan" en toda Italia

ROMA, abril 3. (Prensa Aliada)—Los vendedores de paja y los fabricantes de sombreros de este tipo van a hacer un gran negocio este año, y de suponer es que en los venideros, al menos mientras Musolini dure en el poder.

El jefe fascista ha dictado un decreto haciendo obligatorio para todos los hombres italianos usar sombrero de paja desde el 1o. del actual hasta el 30 de septiembre próximo, castigándose con penas de diferente severidad la infracción de la orden y la reincidencia en ella.

### LOS "DIAS DEL PAN" EN ITALIA

ROMA, abril 3. (Prensa Aliada).—El primer ministro Mussolini se ha revelado como un poeta del verso libre en una proclama que ha dado imponiendo a Italia los **Días del Pan**, que se celebrarán el 14 y 15 del corriente abril.

La proclama, que se ha editado en forma de carteles, que están fijándose por todo le país, dice:

"Italianos:

Amad el pan, corazón del hogar, sabor de la comida, alegría de la salud.

Respetad el pan, sudor de la frente, orgullo del trabajo, poema de sacrificio.

Honrad el pan, gloria de los campos, fragancia de la tierra, fiesta de la vida.

No malgastéis el pan, riqueza de la Patria, el más dulce don de Dios, santísimo premio del esfuerzo humano.

MUSSOLINI".

## EL HOMENAJE QUE SE HARA EN NEW YORK A CERVANTES

María Tubau organizará con este objeto una fiesta teatral en el "Manhatan Opera House"

NUEVA YORK, abril 3. (Zárraga, desde nuestra Redacción en el Hotel Alamac, Broodway and 71st Street).

### HOMENAJE A CERVANTES

Para solemnizar el aniversario de Cervantes el próximo 23 del corriente mes, la artista española María Tubau organiza una fiesta teatral en el Manhattan Opera House, sobre cuyo escenario representará una de las más bellas comedias de su repertorio moderno y un selecto entremés del propio autor del "Quijote". En la velada hablarán el cónsul general de España, Don Rafael de Cásares, y la directora del Burcan de Información pro-España, doctora Carolina Marcial Dorado.

### EL PINTOR QUINQULA MARTIN

Mañana se propone salir para la Habana el pintor argentino Benito Quinquela Martín, que por expresa invitación del Conde del Rivero va a hacer una exposición de sus obras en el salón de exhibiciones del DIARIO DE LA MARINA.

### NUEVO DIACONO

En la iglesia de la Gracia, de la calle 104, ha sido ordenado diácono el Reverendo Fernando B. Aparicio, que se ha hecho cargo de los servicios en Español de la Iglesia del Salvador, en la Avenida de Lexington.

### VIAJEROS

Han llegado de la Habana el señor Eugenio de Lizarrague, su esposa y sus tres hijos. Se hospedan en el Alamac.

### HUGO WAST Y SUS LIBROS

El escritor argentino Gustavo Martínez Zuviria, que, como oportunamente anunciamos, llegó de Europa en el "Berengaria" es muy agasajado en los centros culturales de Nueva York.

Hoy se puso a la venta en todas las librerías la tercera edición de la traducción inglesa de su novela "Valle Negro", debiéndose aquella al profesor Hespelt, de la Universidad de Columbia.

Las dos primeras ediciones de dicha obra se han vendido en menos de dos semanas, lo que da idea del éxito alcanzado aquí por el literato a quien muchos llaman "El Blasco Ibáñez de Suramérica". Martínez Zuviria, más conocido por su pseudónimo de "Hugo Wast" lleva publicadas veinte novelas, traducidas ya a todos los idiomas de Europa, incluso, últimamente, al Ruso. Ahora acaba de terminar una nueva obra titulada "Lucía Miranda", basada en un romántico episodio de la conquista española. Martínez Zuviria habitualmente vive en París, y desde los Estados Unidos regresará a Europa, para visitar España y salir luego en viaje de estudio y recreo alrededor del mundo. "Hugo Wast" es descendiente de una familia vasca.

### LA CANDIDATURA DE STRESSEMANN

BERLIN, abril 3. (SR)— Stresemann aceptó la candidatura del Partido Populista en tres distritos del Palatinado, para demostrar así que no existe línea divisoria alguna entre el norte y el sur de Alemania.

## 5.000 Wahabis Dispuestos al Ataque

BASRA, Irak, abril 3. (U. P.) Cinco mil wahabis se hallan concentrados a cien kilómetros al sudeste de esta ciudad, preparados a atacar a la guarnición inglesa que la proteje.

Los británicos ejercen estrecha vigilancia y los aviones de bombardeo de que disponen no cesan de patrullar vigilantes y amenazadores sobre los inquietos tribeños.

## EL NUMERO 32 ES EL DE LA SUERTE EN MONTE CARLO

Entre los que ganaron con él figura la bailarina Dollie que obtuvo cinco millones y medio

MONTE CARLO, abril 3. (U. P.) "Treinta y dos" es el número de la suerte en este casino el año actual, habiéndose ganado algunas fortunas por jugadores que han puesto todo su dinero a ese número

Rosie Dollie, una de las hermanas bailarinas, amueblaron su casa y aumentaron sus bienes terrenales, ganando cinco millones y medio de francos con el número 32, al que jugó consecutivamente.

Un banquero de Viena, M. Castiglioni, es el causante del favor popular de que goza el número 32 en cuestión. Durante dos temporadas ha estado jugando en Montecarlo y puso a punto de quiebra la banca, jugando siempre hasta el límite en el citado número.

Tarde y noche puede vérsele cerca de los tapetes verdes y en todas las ocasiones M. Castiglioni procura acumular la mayor cantidad de dinero sobre el número favorito.

Pierde con frecuencia, pero cuando gana logra recuperar treinta y cinco veces las cantidades que ha perdido. No es nada extraordinario que en una vuelta de la ruleta pasen a su poder trescientos treinta y tres mil francos.

Los antiguos jugadores de la Costa Azul han inventado una historia para demostrar que el número 32 ha sido siempre dichoso. Parece ser que poco después de haber adquirido fama Montecarlo como lugar de juego, un noble inglés asistió a una capilla inglesa próximo al Casino un domingo por la mañana.

Se anunció que el himno que iba a cantarse era el número 32. El noble vió en ello una inspiración. Salió precipitadamente del templo y llegó corriendo al Casino, ganando con el número 32.

Al siguiente domingo, la mitad de la congregación abandonó el templo tan pronto como se anunció el himno, en medio de la mayor sorpresa del pastor. Durante sus vacaciones en Montecarlo, el ministro de Estado alemán doctor Gustav Stresemann, declaró patrióticamente, mientras colocaba mil francos sobre el tapete, lo siguiente:

"Ustedes saben que fué un monje alemán quien inventó este juego, mucho antes de que se hablara de Montecarlo".

La ruleta dió vuelta y la bola se colocó sobre un número que no era el que había escogido el ministro, el cual continuó diciendo:

"Pero en Alemania hemos prohibido este juego desde hace muchos años".

## ATENTADO CONTRA LEON TROTZKY EN LA SIBERIA

Un fanático rojo le disparó un tiro que le ocasionó una herina en el espinazo

LONDRES, Abril 4 (Jueves). U.P. —El "Morning Post", periódico quizás el más serio y desde luego el menos sensacionalista de la Gran Bretaña, publica hoy un despacho de su corresponsal en París diciendo que la semana pasada un fanático rojo disparó un tiro sobre Leon Trotzky, hiriéndole en el espinazo. Añade el despacho que se afirma que Trotzky está gravísimo, en la Siberia, a donde fué desterrado por el Soviet de Moscú.

Se han hecho toda clase de indagaciones para confirmar el suceso; pero la falta de noticias directas con la Siberia dado el control que ejerce en las comunicaciones el Soviet ha impedido conseguir esa verificación del hecho.

## Falleció la Señora Elvira García

Elvira García y Martínez, natural de la Habana, de 43 años, y vecina de Buenos Aires 3, que fué lesionada gravemente el día 1o. de los actuales en el Hipódromo de Marianao, durante las carreras de automóviles, falleció anoche a las once en el Hospital Militar de Columbia.

El esposo de la señora García, nombrado Jesús Gracio Ferrán, que también resultó lesionado se encuentra mejor después que los cirujanos del Hospital le practicaron la trepanación.

### EXENCION DE IMPUESTO

CIUDAD MEXICO, Abril 3. (SR). Para beneficiar a los agricultores de las márgenes de los ríos Mayo y Yaqui, la Secretaría de Agricultura ha ordenado que durante el presente año queden exentos del pago de impuestos sobre utilización de aguas federales, pudiendo así aprovecharlas para sus cultivos con entera libertad.

## DIARIO INTIMO DE LA CORTE DEL ZAR RUSO NICOLAS

En opinión del gobierno soviet el diario dado a la publicidad es una audaz falsificación

### SE PUBLICO EN MOSCU EN NOVIEMBRE ULTIMO

Asegúrase que es el diario personal de Anna Verubova, dama de honor y personaje importante

MOSCU, Rusia, abril 3. (U. P.)—Las autoridades de los Soviets rusos han ordenado que se investigue completamente todo lo que haya de cierto en un diario íntimo de las vidas del zar Nicolás, la zarina Alejandra, el monje Rasputín y varios famosos ministros imperiales. El diario, publicado en Moscú en noviembre último, es una audaz falsificación, en opinión del Gobierno.

El primer capítulo del diario en cuestión apareció aquí bajo el título de "Minuvshie Dnie", diciendo haber pertenecido al diario personal de Anna Verubova, dama de honor y personaje importante de la corte rusa. Aquellas páginas causaron sensación.

Los que admiten que la obra no es auténtica sostienen que por su estilo y contenido, el diario no puede ser de la Verubova, pareciendo más bien ser original de hábiles literatos, muy familiarizados con los acontecimientos posteriores a la revolución.

Varios historiadores y expertos en estos asuntos así lo expresan en unos artículos aparecidos esta semana en la publicación moscovita "Historic Marx List". Algunos de los funcionarios soviéticos se han ofendido tanto por el diario, que un representante del Ministerio de Estado solicitó recientemente que los verdaderos autores de la obra fuesen encausados, juzgados y castigados.

Todos los periódicos locales han dado cabida en sus columnas a las opiniones sobre el presunto fraude. Algunos de aquellos aprovechan el incidente para desacreditar lo que llaman "Literatura de boulevard", refiriéndose a las publicaciones que han pretendido, con mayor o menor éxito, hacer revelaciones de las intimidades de ciertos personajes históricos.

Un periodista ruso ha manifestado que el diario puede ser obra de Alexis Tolstoi y Pedro Stgolleff, pero no hay nada que permita aceptar esta creencia. Se dice que cualquiera de estos dos escritores puede haber obtenido sus informes de los archivos del zar, a los que hacen referencia amenudo los que escriben comedias, dramas o novelas que tienen que ver con el régimen imperial de Rusia.

Otro crítico dice que el Minuvahie Dnie puede ser un fraude intencional con la finalidad de desilusionar a un público interesado.

Mientras tanto, como resultado de la duda acerca de la autenticidad del sensacional diario, los archivos centrales de la Unión Soviet han nombrado a una comisión para que estudie el diario de la Verubova desde el punto de vista de su verdad.

HOTEL ALAMAC
Broadway esquina a calle 71.
New York

EL HOTEL PREDILECTO DE LOS CUBANOS Y DE LOS HISPANOS EN GENERAL

Es modernísimo, elegante, económico, a prueba de fuego y está en el corazón de Nueva York cerca de todas partes.
Su "chic hispano" es insuperable e inconfundible.

Tres Restaurants, incluso el famoso CONGO ROOF en el vigésimo piso donde se baila diariamente.

Cocina Americana y Española, table d'hote y a la carta.
Los precios del Alamac al alcance de todos, son los siguientes:

TODOS CON BAÑO Y DUCHA

Cuarto sencillo para uno, $4.00. Para 2 personas: $6. Cuarto doble, para 1 o 2. $8. Por mes: $150.

Departamentos de sala, un cuarto y baño y ducha, desde $200.00 al mes.

Hay también departamentos con tres o cuatro alcobas, además de la sala y con tres baños, a precios de verano.

Intérpretes y sirvientes de habla española.

Atención especial a la clientela hispana.

¿VA USTED A EUROPA?

Diríjase antes a la OPENROAD TRAVEL SERVICE, oficinas en el Hotel Alamac; son representantes autorizados de las principales Compañías Navieras. La Openroad Travel Service, le facilita el medio de hacer su viaje cómodo.

Los precios de pasajes son EXACTAMENTE los que rigen en las Compañías de Vapores, siendo todo el servicio de la OPENROAD COMPLETAMENTE GRATIS. Oficinas en Londres y París.

Dirección a
ANTONIO AGUERO
GERENTE HISPANO
Hotel Alamac. Broadway
and 71 th. St.
NEW YORK

M.E.C.D. 2016

# DIARIO DE LA MARINA

FUNDADO EN 1832.
DIRIGIDO HASTA 1919 POR DON NICOLAS RIVERO Y MUÑIZ
DIRECTOR: JOSE IGNACIO RIVERO Y ALONSO

Editado por la Compañía DIARIO DE LA MARINA, (S.A.) cuyo programa consiste "en la defensa de los intereses generales y permanentes de la Nación cubana, de los especiales de la colonia española establecida en la misma y de la unión y armonía entre los diversos elementos que conviven en el país"—Art. 1o. de los Estatutos.

Presidente: Conde del Rivero.
Secretario: Manuel Abril y Ochoa. Tesorero: Joaquín Pina.
Administrador: Dr. Aurelio Hernández Miró.

OFICINAS: Habana . . . . . Prado, 103. Nueva York . . . . Broadway at 71 st. St. Madrid . . . . . Recoletos 10. París . . . . . . . 61 Boulevard Haussman

PRECIOS DE SUSCRIPCION:

| HABANA | | PROVINCIAS | | EXTRANJERO | |
|---|---|---|---|---|---|
| 1 mes | $ 1.80 | 1 mes | $ 1.70 | 1 año | $21.00 |
| 3 idem | " 4.80 | 3 idem | „ 5.00 | 6 meses | „11.00 |
| 6 idem | „ 9.00 | 6 idem | „ 9.50 | 3 idem | „ 6.00 |
| 1 año | "18.00 | 1 año | „19.00 | | |

SUSCRIPCION DOMINICAL
Sólo para el extranjero.
(Países comprendidos en la Unión Postal)
6 meses . . . . . $ 4.20
1 año . . . . . „ 8.40
(Países no comprendidos en la Unión Postal)
6 meses . . . . . $ 5.00
1 año . . . . . „ 10.00
Esta suscripción sólo da derecho al número de los domingos.

TELEFONOS:

| | | | |
|---|---|---|---|
| Quejas de Suscriptores | M-8404 | Repórters | M-1934 |
| Anuncios Económicos | A-3856 | Deportes | A-4732 |
| Anuncios Administración | A-5334 | Secretaría de la Empresa | M-7714 |
| Anuncios de suscriptores | A-1014 | Secretaría de la Dirección | M-9785 |
| Id. id. id. | M-3378 | Fotógrafo | M-6844 |
| Redacción | A-0301 | Imprenta | M-9665 |

PASEO DE MARTI 103. APARTADO 1010. CABLE: DIARIO. HABANA


# EL HIERRO, FUENTE DE RIQUEZA NACIONAL

Ahora que se está tratando del fomento de industrias nuevas con el propósito de acrecentar nuestra potencia productora, bueno sería que se pensase, con el interés que el caso requiere, en la industria del hierro.

Todas las naciones que cuentan con grandes depósitos de mineral de hierro, tratan de facilitar por todos los medios imaginables ya mediante subvenciones o ya suprimiendo las trabas arancelarias, el empleo de capitales propios y extranjeros, debiéndose solo a esto el progreso en algunos casos asombroso que en ellas ha adquirido la minería y la siderurgia. El gobierno del Canadá, por ejemplo, desde hace bastantes años viene prestando decidida ayuda al fomento de las industrias mineras y metalúrgicas y a ello se debe el que las compañías americanas de hierro traten de establecerse en dicho país al amparo de las facilidades que allí encuentran para sus actividades. El Brasil, a su vez, que posee el depósito de mineral de hierro más grande que se conoce, no cesa de prestar apoyo al desarrollo de las citadas industrias, tratando de crear algo extraordinario en este ramo con la finalidad de convertir en riquezas movibles los inmensos recursos naturales de que dispone. Y el gobierno de Chile llega hasta a pagar una subvención por cada tonelada de lingote que se exporte, procedente de las fundiciones de aquella República.

La actuación de los gobiernos de dichas naciones, es un dato demostrativo del gran valor que conceden a todo lo que se encamine al desenvolvimiento de las mencionadas industrias, habida cuenta que ocupan los primeros puestos entre las principales riquezas nacionales.

¿Qué estamos haciendo nosotros para convertir en riqueza movible los grandes depósitos de mineral de hierro que poseemos? No sería de suma conveniencia y al mismo tiempo principio de alta política económica, el dictar leyes eficaces que estimularan el capital americano con el fin de que a la par que va al Brasil, Chile y Canadá a invertirse en el fomento de las industrias mineras y metalúrgicas, viniera también a Cuba con el mismo propósito?

Además, una ley que proporcionase franquicias arancelarias por un buen número de años a todos los materiales que fuera necesario importar para el establecimiento de las industrias de hierro, estimularía también al capital cubano a emplearse en esa esfera industrial, ya que no se ha de pensar siempre en el azúcar y el tabaco, por cuanto que estos exponentes de nuestra industria nacional, ya los hemos conducido casi al maximum de su producción. Ahora procede dirigir nuestras actividades y disponibilidades hacia otros horizontes que ya demandan nuestra atención, plenos de mayores promesas.

Algo de suma imuportancia en este sentido sería el fomentar aquí una industria siderúrgica. Quizás se nos objete que para ello necesitamos combustible propio, pero si pensamos que Italia tiene reducidas existencias de mineral de hierro y de carbón, y que sin embargo cuenta con una industria siderúrgica floreciente, no obstante tener que traer del exterior, tanto una como otra substancia, no deberíamos desanimarnos porque necesitemos importar dicho combustible; todo consistiría en obrar con energía y voluntad, y en estudiar el asunto con la eficiencia que requiere la organización de toda industria nueva, pero como medida previa sería necesario antes que nada, la promulgación de una ley especial protectora de amplio margen, y que fuera sobre todo, segura y estable, para que el capital que se animara a invertirse lo hiciera en la confianza de que sería amparado en sus actividades.

# NUEVAS MANIFESTACIONES DE ACERCAMIENTO ENTRE FRANCIA Y ALEMANIA

## STRESEMANN Y POINCARE

(Por Tiburcio Castañeda)

Vengo sosteniendo la tesis de que la mayoría del pueblo francés como la del alemán, tienden a una unión sincera, dando al olvido todo lo que se refiere a la Gran Guerra.

Pero ha de entenderse bien que se ha llegado a ese terreno común de relaciones pacíficas porque tanto en el pueblo francés como en el alemán no rige imperialismo alguno. En efecto los monarquicos de Ernest Daudet, excomulgados por Su Santidad el Papa Pío XI, son un puñado; y en Alemania van disminuyendo cada día los imperialistas; el núcleo de estos lo formaban los industriales del Ruhr y los terratenientes de Prusia; los primeros están forjando Carteles de carbón y aceros con Francia, y los segundos, los prusianos dueños de latifundios, van adaptando su conducta política, a la del actual Presidente de la República Alemana, Hindenburg, que sabe bien que Alemania no se puede construir comercial y financieramente, sino dentro de un ciclo de paz y prosperidad.

Francia necesita para el equilibrio de sus Presupuestos que Alemania le pague las Reparaciones consentidas por Alemania en el Tratado de Versalles; y así como Poincaré penetró en el Ruhr a tambor batiente contra la opinión inglesa formulada con apóstrofes hirientes por Lord Curzon, del propio modo, ya ha visto Stresemann bien claro por los discursos de Poincaré en Burdeos y Carcassonne que no puede esperar la evacuación de las Provincias del Rin, sin el previo pago de las Reparaciones.

Cierto que por los últimos datos que se acaban de publicar sobre la vida de Lord Curzon, se sabe que desde hace muchos años, desde que fué Virrey en la India, tenía el noble Lord que adaptar a su pecho y espalda, en cuanto salía de la cama, un chaleco de yeso, que le producía torturas al aplicarselo y desfallecimiento cuando se lo quitaba. Ahora se explican, bien a posteriori, los párrafos henchidos de hiel que escribiera Lord Curzon para disuadir a Poincaré de ocupar el Ruhr.

Se ha hecho lo posible y lo imposible dentro y fuera de la Liga por Stresemann, unas veces halagando a Brinad y otras atacando a Poincaré para que Francia abandonase Coblenza y Maguncia; todo ha sido inútil, porque Poincaré sabe muy bien que sin el pago de las Reparaciones por parte de Alemania, Francia no podrá pagar su deuda de Guerra a los Estados Unidos, y no habrá nadie que le haga abandonar esas ciudades y provincias renanas, sin el previo pago de todas las Reparaciones.

Por de pronto ya ha atraído Poincaré a Stresemann a su terreno, que se deslinda así: "sin el previo pago de las Reparaciones, Francia no puede abandonar las Provincias del Rin".

El día 28 de Marzo último pronunció un discurso el Doctor Stresemann en el Hotel Adlon, de Berlín, ante dos representantes da la "Prensa extranjera Asociada", en el que dijo, al comenzar, que declinaba el ocuparse de las razones expuestas por Poincaré en su discurso de Burdeos para permanecer en el Ruhr.

Y en cambio dijo ese Ministro de Estado de Alemania que aprobaba calurosamente las miras de acercamiento internacional expuestas allí por Poincaré y que, decía ese Ministro de Estado, son bien distintas de las hasta ahora expuestas por el Presidente del Consejo de Ministros de Francia.

Está convencido Stresemann de que Poincaré saldrá triunfante en las próximas elecciones generales de Francia , o basado en ese convencimiento, aplaude el tono amistoso del discurso de Poincaré, señalando la desaparición del mayor obstáculo que se opone a la amistad con Alemania, a saber el pago total de las Reparaciones.

Y tanto fue el entusiasmo de Stresemann por el discurso de Poincaré en Burdeos, que leyó, ante los 300 corresponsales de la Prensa Mundial, congregados en ese banquete, grandes párrafos del discurso de Poincaré en que este relataba la situación ruinosa del comercio europeo y la necesidad de un esfuerzo de cooperación para ponerle remedio; y hasta los leyó en francés, repitiendo las frases de Arístides Briand de que "es mas difícil luchar a favor de la paz que en la guerra".

### EL PAGO DE REPARACIONES EN EL PRESUPUESTO ALEMAN.

Ese mismo día 28 de Marzo se leyó, por segunda vez, el Presupuesto de Alemania para el año fiscal de 1928-29, en el cual se fijan las cantidades para el pago de Reparaciones, votando en contra los Partidos de la izquierda.

Los diputados Nacionalistas aseguraron que no era posible llegar a concertar un Presupuesto alemán de equilibrio de los ingresos y los gastos, mientras que no se pagasen las Reparaciones a los Aliados y a los Estados Unidos.

Por lo que, se vé las preocupaciones en Alemania como en Francia son el pago de las Reparaciones por medio de la venta de Bonos ya impresos y depositados en el Reichsbank por Alemania.

Quizás no haya dificultad para su colocación en los Estados Unidos cuando llegue el momento de proceder a la venta por los Banqueros internacionales; pero no será por la oposición que se hace en algunos periódicos de los Estados Unidos, como el New Yorak American de Hearst, en el cual se dice que nadie debe comprar en los Estados Unidos esos Bonos que él llama del odio, pues opina que algún día el pueblo alemán los repudiará.

A mi juicio esos Bonos alemanes sobre los Ferrocarriles y las Industrías, pueden venderse muy bien, puesto que los ferrocarriles lo mismo que las industrias están prósperos, de suerte que será un valor de primer orden que Alemania quizás pague antes de su vencimiento, si se le devuelven sus Colonias, lo cual es muy posible en plazo no lejano.

Hay que contar además con tres sucesos de gran importancia; a saber que en las elecciones francesas, triunfe Poincaré; que en las del 20 de Mayo resulte triunfador Stresemán; y todavía, aún suponiendo que ambas cosas sucedan, hay que esperar a Marzo del año próximo 1929, pues la toma de pocesión del nuevo Gobierno de los Estados Unidos, y que ese Gobierno dé su consentimiento para que se vendan allí los Bonos de ferrocarriles e industrias alemanas que han de producir el dinero para el pago total de las Reparaciones.

# EL CALENDARIO

Por el Prof. Dr. M. Dicrsche

Esta palabra corriente y a todos familiar: "calendario", deriva de la denominación de los primeros días de los meses en la cronología romana, que, aplicada primero en sentido tan restringido, pasó luego a designar períodos más o menos largos y por último la división del año en meses, semanas y días, sus nombres y sucesión respectivos, su relación con las constelaciones y, principalmente, con el sol y la luna, sus salidas y sus ocasos, fases y diversos aspectos. A estos conceptos se han añadido después multitud de circunstancias que conviene saber: estaciones del año y división de las horas del día, la ocupación a que se dedican los días, los plazos para la caza, las compras y las ventas, los mercados y asambleas regulares, fiestas religiosas y demás efemérides, fechas importantes en la vida administrativa y política. En épocas anteriores figuraban junto al calendario narraciones distractivas, reglas prácticas de vida y datos aplicables a las ocupaciones agrícolas y domésticas, redactadas en estilo asequible a todos. Hoy se combinan los calendarios con exposiciones y datos relativos a la ciencia, a las profesiones, al arte, de manera que la diversidad de los calendarios ha aumentado considerablemente y cada año se publica gran cantidad de ellos para todas las necesidades y todos los gustos.

Dos denominaciones son de importancia especial: calendario juliano y calendario gregoriano. Es sabido que ambas constituyen la base de todos los calendarios y que estos nombres se derivan de los de un emperador romano, Julio César, y de un papa, y eso ya nos revela que nuestro calendario es de base romana. Los romanos tenían dos años de 355 días y dos años bisiestos de 377 y 378 días, de manera que cuatro años consecutivos sumaban 1465 días. Los meses tenían 31 o 29 días; en los años bisiestos se añadían en febrero 22 o 23 días. No es posible dar explicación segura de las razones de esta cronometría.

Dentro del ciclo de cuatro años, tenía cada uno de ellos (1465: 4-) 366 días, lo cual nos recuerda nuestro año solar. Pero el romano tenía un día más y por este motivo no podía, a la larga, corresponder con las estaciones, antes bien resultaba necesario proceder a ciertas correcciones. Los sacerdotes romanos las ordenaban cada 20 o 24 años, pero lo más probable es que las realizaban empíricamente, cuando las diferencias con la situación del sol eran demasiado marcadas. Por el año 190 a. de J. C. parece se perfeccionó el sistema de las adiciones de días, ya que desde aquella época las fechas difieren poco de las estaciones naturales. En tiempo de César se hallaba la cronometría en tal desorden, que él se vió precisado a efectuar una gran reforma, llevada a cabo el año 46 a. de J. C. El calendario juliano, introducido entonces, adicionó a aquel año 90 días, de modo que duró 445 días y tomó como base de la cronometría el año solar, que tiene en cuenta el cambio y sucesión de las estaciones, dándole una extensión de 365.1|4 días, añadiendo cada cuatro años un día, después del 23 de febrero. Ordenó también César que el año administrativo y el civil habían de empezar al mismo tiempo: el 1o. de enero, y determinó que el año tendría 12 meses, medida que se ha conservado hasta nuestros días. Este calendario estuvo en vigencia más de 1600 años, hasta que se demostró que no satisfacía todas las aspiraciones.

El año vigente se llama tropical, porque se determina según la vertical de los trópicos. Este año no tiene duración invariable como el año astronómico, el cual abarca la verdadera época en que parece que el sol describe su órbita, es decir, el período que transcurre hasta que el sol se halla en determinada proporción con respecto a ciertas estrellas fijas. Pero como nuestra vida civil, la de las plantas y la de los animales no depende de las estrellas, sino del sol, que todo lo vivifica, no podemos calcular el tiempo de acuerdo con el año astronómico. Para nosotros lo importante es el tiempo en que el sol cruza el ecuador, el momento de la primavera, porque entonces empieza la actividad más cálida del sol y las demás estaciones han de regirse por ella. Este punto no se halla siempre en el mismo lugar del cielo estrellado, antes bien se acerca al sol cada año en 50,2 segundos de arco, de modo que el sol lo alcanza el año siguiente algo más temprano que si hubiera de recorrer para ello toda su trayectoría. Resulta pues que el año tropical es 20 minutos y 23,31 segundos más corto que el año astronómico, esto es el tiempo que el sol recorre de menos en su trayectoria. La causa de esta modificación en la posición radica en un movimiento casi circular del eje de la Tierra, el cual no se produce regularmente. Este movimiento tiene por consecuencia que los años tropicales tampoco son iguales en extensión. Se ha calculado la duración media del año tropical, actualmente, en 365 días, 5 horas, 48 minutos y 46,04 segundos.

Adviértase, pues, que la extensión del año en el calendario juliano—365 días, 6 horas—no es completamente exacta, pues difiere en 11 minutos 14 segundos de la real. Produjose por tal razón en el curso de los 160 años de vigencia del calendario juliano una desviación de la realidad, de manera que acontecimientos importantes, tales el principio de la primavera no correspondían siempre al 21 de marzo. En concilios de los siglos XIV y XV se formularon varias propuestas y se llevaron a cabo las deliberaciones consiguientes, hasta que en 1576 el papa Gregorio XIII nombró una comisión, la cual llevó a la práctica la reforma gregoriana. En su virtud se suprimieron del mes de octubre de 1582 diez días; después del 5 vino el 15, y para evitar en el porvenir la desviación producida, se determinó que cada cuatro años habría uno bisiesto, pero que los años fin de siglo cuyas centenas no son divisibles por 4 (1700, 1800, 1900) no serían bisiestos. La duración media del año dentro de un período de cuatro siglos difiere ahora sólo en 0,003 de día—26 segundos de la duración real del año solar. Pero esta pequeña diferencia suma en 400 años 2 horas 53 minutos. No eliminó, pues, el calendario gregoriano por completo el error cronométrico. Sea como fuere, la diferencia mencionada sólo llegará a formar 24 horas en 3300 años, de manera que el calendario actual es prácticamente idóneo y podemos dejar tranquilas a las venideras generaciones el cuidado de corregir el sistema.

Es interesante observar el procedimiento que se siguió para introducir el calendario gregoriano. Una bula papal decretó su vigencia pura y simplemente en octubre de 1582 en Italia, España, Portugal. Dos meses después siguieron Francia y la parte católica de los Países Bajos, al año siguiente se instauró el nuevo calendario en las comarcas católicas de Alemania y Suiza, en 1586 lo adoptó Polonia y en 1587 Hungría. Las regiones protestantes de Alemania y de Suiza se resistieron largo tiempo a introducir el calendario gregoriano. Entre tanto se adoptaron en algunas partes mejoras parciales, lo cual aumentó la confusión. Por fin, en 1700 se suprimieron 11 días; al 18 de febrero sucedió inmediaatmente el 1o. de marzo. Dinamarca y Holanda se adhirieron a este sistema y los cantones protestantes de Suiza empezaron el siglo XVIII con el 12 de enero de 1701. En Inglaterra no se introdujo la reforma hasta 1752, pasando del 2 al 14 de septiembre y comenzando luego el año no el 25 de marzo sino el 1o. de enero. Suecia fué el último país que verificó la reforma: en 1753, haciendo suceder al 17 de febrero el 1o. de marzo. Rusia y la iglesia ortodoxa griega conservaron el calendario juliano. En 1899 se constituyó en Rusia una comisión para reformar el calendario, pero no quiso aceptar el gregoriano por supuestas imperfecciones de éste. Sin embargo, el gobierno soviético lo ha introducido el 1o. de octubre de 1917. Hasta Turquía lo adoptó hace unos seis años. En todas las naciones civilizadas existe hoy el mismo calendario, sólo subsisten diferencias en la denominación de los días entre los países católicos y los protestantes, diferencias de poca monta.

# VICTIMAS DEL CARNAVAL ∵ ∴ Por XAUDARO

—¡Qué monísimo está! Pero parece que está cansado.
—Es que lleva cuatro días vestido de trovador, pero ya hemos comprado el abrelatas para desnudarlo.

(Del A B C., Madrid)

# A TRAVES DE LA VIDA

## POR HECTOR DE SAAVEDRA

**Una vez leí en un periódico de Haití, lo siguiente:**

**Un hombre volvía a su casa, cierta noche. Al llegar a la puerta hizo el gesto habitual de introducir la llave en la cerradura; pero la llave no dió vuelta. Creyó, entonces, que se había equivocado de llave y ensayó otra de su llavero; pero ninguna podía abrir la puerta, después de probar inútilmente todas las que tenía. Volvió a ensayar la primera pero sin éxito alguno: la cerradura no funcionaba con ninguna de aquellas llaves.**

**Entonces, a la luz de un fósforo se aseguró bien de la que correspondía a aquella puerta y trató, aun, de abrirla, pero sin resultado: la llave no giraba, como si una fuerza interior, en la cerradura, se opusiera enérgicamente.**

**Se impacientó, sacudió con todas sus fuerzas la madera rebelde e impasiva, prorrumpió en insolencias y blasfemias; pero todo ello no logró abrir la puerta.**

**Atraídos por el escándalo, vecinos y transeuntes se aproximaron.**

**—¡Esta es la llave!—decía el hombre, sacudiéndola con furia — ¡Calculen ustedes si la conoceré al cabo de tantos años, pero esta maldita puerta no quiere abrirse!**

**Los presentes, amigos e intrusos, ensayaron unos después de otros, porque la vanidad humana es tal que cree que podrá tener éxito, con el mismo procedimiento, allí donde los demás han fracasado. ¡Quimera!**

**Nada cambió la situación. Ningún esfuerzo, como ninguna llave lograba hacer funcionar aquella cerradura.**

**—¡Hay que llamar un cerrajero!—dijo uno como si descubriera una idea luminosa.**

**Del mismo modo que hacen los Estados cuando sus gobiernos no tienen mejor ocurrencia que pedir prestado, para salvar una situación presente sin preocuparse en que se agravará, aun más, la futura.**

**—¿Dónde se le va a encontrar a esta hora?—preguntó un hombre de sentido práctico, que a veces suele haberlos.**

**—Además, yo tengo mucha prisa; —dijo el individuo—debo entrar en mi casa para salir inmediatamente.**

**Y pateaba, juraba y se ponía cada vez más nervioso.**

**—¡Bueno! — sugirió uno de espíritu radical — echen la puerta abajo.**

**Entonces, otro de los que estaban allí, un hombre más tranquilo sin duda que los demás, se aproximó:**

**—Déjenme ver.**

**—¡Perderá usted su tiempo!—exclamó un impaciente—. No hay más remedio que derribar la puerta!**

**—Esperemos un momento ¡caramba! ¡Para la violencia siempre hay tiempo! Permítanme estudiar el asunto.**

**Y encendiendo un fósforo se puso a examinar la puerta, su ajuste y su cerradura. Luego consideró la llave; tanteó, suavemente, sus movimientos hasta que se convenció que el instrumento no giraba porque había en su camino algo que lo obstruía. Sacó de su bolsillo un cortaplumas e introdujo la delgada hoja en la cerradura. Era difícil pero con alguna habilidad y un poco de paciencia logró desalojar una piedrecita que allí se había colado, quizás por la mano de algunos de esos que siente un gran placer en los obstáculos que se levantan ante nuestra felicidad o nuestra vida.**

**Sacada la piedra la llave funcionó perfectamente y la puerta se abrió rindiendo cada cual: la cerradura, los gozner, los pestillos, y todo el organismo, las funciones modestas, pero provechosas que siempre fielmente prestaban.**

**Veo que están sacudiendo con demasiada fuerza la puerta de esta vieja casa que es Cuba y que desde hace un cuarto de siglo los hombres de buena voluntad tratan de restaurar y embellecer. Se empuja y empuja sin temor alguno basados en la errónea creencia de que habiendo resistido tanto nada podrá abatirla. Ello es más equivocado todavía porque si llegamos a tumbar la puerta a falta de llave que pueda abrirla, la casa quedará a merced de los transeuntes que podrán desmantelarla falta de salvaguardias...**

**Pero no nos equivoquemos. Tengamos un poco de calma y de reflexión Todo puede conjurarse y hasta sanar completamente. ¿Quién quita que el mal solo consista en un guijarro que hay en la cerradura?**

LA VIDA YANQUI

# GUERRAS Y PROGRESO

He aquí un invierno que parece primavera. No se siente el frío intenso de otros años, y el sol, a ratos, calienta como en los días de Abril. En los Estados Unidos todo cambia, hasta las estaciones.

La lectura, en estas noches hibernales— noches sin escarchas y sin cierzos frigidísimos—, agrada más que en las horas de canícula. La lectura sugiere ideas y nos conduce por sendas luminosas. Un pensamiento que nos intriga es este que encontramos en "La escuela de las Princesas". "Pero no sabes tú que todas las tiranías las acaba una revolución y todas las revoluciones las acaba un tirano".

Conozco algunos pueblos que tienen sus Astyages y sus Silas. Los tiranos, sin embargo, arraigan en pueblos que ejercerían la tiranía si se adueñara del poder. Todas las tiranías las acaba una revolución; mas no siempre las revoluciones las acaba un tirano. A veces hace un demagogo la revolución y el pueblo la acaba. Las revoluciones, aunque haya tiranos en la "cumbre", no están hoy justificadas si las hacen los débiles. En el caso de que una república débil se revolucione, vendrá otra república fuerte a imponer su voluntad interviniendo militarmente.

Dicen que sin las guerras no hubiera progresado el mundo. Dicen también que sin las revoluciones el mundo se hubiera estacionado en la inercia. Odiamos la guerra y las guerras tienen virtud creadora. "Yo siento mucho—escribe Ortega Gasset—no coincidir con el pacifismo contemporáneo en su antipatía hacia la fuerza; sin ella no habría habido nada de lo que más nos importa en el pasado, y si la excluímos del porvenir solo podremos imaginar una humanidad caótica. Pero también es cierto que con solo la fuerza no se ha hecho nunca cosa que merezca la pena". La fuerza de los ejércitos produce en el mundo grandes reacciones. Roma empieza a "ser" con sus luchas contra los sabinos, contra los etruscos, contra los veyos, contra los albanos. En estas contiendas de razas con razas surgen legisladores como Solón y Licurgo, o genios militares como Temístocles. Cuando miramos hacia la Laconia la vemos transformarse en escuela de filósofos. Y filosofía en la paz y en medio del fragor de las batallas. Por las guerras se adentran unas sociedades en las otras y se aproximan unas a la cultura de las otras. Los medos y los persas, en sus choques con distintas civilizaciones, aprenden, con Ciro y después de Ciro, cosas que ignoraban. Asimismo, los pueblos invadidos saben que los persas, en los sacrificios que hacen a sus dioses, no levantan aras, no encienden fuego, no derraman licores, no usan de flautas, ni de tortas ni de farro molido. Los ejércitos invasores llevan con ellos su civilización y conocen, de paso, la cultura de otros pueblos. Detrás de los ejércitos va el historiador que nos hablará de las costumbres bárbaras de los escitas, o de cómo los egipcios embalsamaban los cadáveres, o de las bellezas de Babilonia, o de cómo Grecia había llegado al arte supremo. La guerra, aunque ha destruído, fué savia que nutrió las arterias del mundo. Quizás hoy produzcan también las guerras inmensas reacciones.

La república moderna de Nicaramia, por ejemplo, tuvo revoluciones para derrocar a los tiranos. Los tiranos de Nicaramia estuvieron a punto de caer. Cuando iban a caer, la república de Yanquinofia, grande, enorme, sostuvo a los tiranos de Nicaramia e invadió la pequeña república militarmente. Porque es sabido que repúblicas que amen el oro y la cultura apoyan a los tiranos de repúblicas que solo aman el ideal sin cultura. La república de Nicaramia nunca sintió una reacción como la de ahora, y puede creerse que aprenderá mucho bueno del invasor.

Quienes abogan por la paz olvidan que con la guerra se forman los imperios. Con la guerra europea, entrando en ella a hora oportuna, se enseñoreó del mundo Yanquinofia. Pero hogaño, para dominar y extenderse, precísase educar. Precísase educar también para no ser invadidos. Yanquinofia tiene muchas universidades y muchas escuelas, y, con las escuelas y universidades, el pueblo trabaja y no se subleva, porque nunca se sublevan los pueblos que tienen dos tiranos: el oro y la cultura. Si la república de Nicaramia conociese las escuelas y las universidades, no sería aplastada por el coloso. Lo que tampoco les hubiera pasado a otras pequeñas repúblicas de la misma traza de Nicaramia que fueron invadidas.

Con las guerras avanzan los pueblos. Más si las guerras significan fuerza bruta, entonces puede ser que con ellas no se haga cosa que "merezca la pena".

Jesús Prado Rodríguez.


SEÑORES SUSCRIPTORES:
Cuando les falte el periódico quéjense a los teléfonos:

Habana y Vedado. . . . M-8404
J. del Monte y Cerro . I-1994
Marianao. . . . . . . FO-7090

Serán atendidos rápidamente.


# EL SUEÑO DE CECIL RHODES SE VA A REALIZAR

(Traducido por JULIO TOLEDO)

Las últimas y expresivas frases pronunciadas por Cecil Rhodes en su lecho de muerte, fueron las siguientes: "¡Tan poco hecho! ¡Tanto por hacer!" A este poderoso magnate inglés se debió la incorporación de la extensa y rica provincia de Rodesia al Imperio Británico, y de paso difundió la "luz" en una dilatada porción del "Continente Oscuro". Pero todo esto no le bastó al infatigable batallador. Durante su relativamente breve existencia (murió a los 49 años de edad) realizó muchas más obras que las que la mayoría de los hombres hubieran podido ejecutar en una o dos centurias; pero al igual que todas las personas dotadas de monumentales iniciativas (o dinamismo como se dice ahora) era un soñador, y sus sueños, después de todo, consumieron parte de sus energías, sobrepujaron a cuanto pudo haber pensado realizar, para que al acercarse el fin de su vida le amargara el pensamiento de lo "mucho por hacer" y sentir el desaliento sobre "tan poco hecho".

Una de las obras que constituyó su sueño dorado fué la construcción de un ferrocarril que uniera a la ciudad del Cabo con el Cairo. El sabía lo que significaba para el Africa, el Imperio Británico y el mundo en general, el establecimiento de una vía de comunicación entre las colonias situadas al extremo meridional del Cabo y el Mar Mediterráneo. Nada menos que abrir de par en par las puertas del Africa, de norte a sur, y ponerla al alcance o fácil acceso del resto del mundo. Por este medio pretendía "iluminar" el continente todo con la radiante luz del progreso.

Pero , desdichadamente, Rhodes falleció en 1902, sin ver colmadas sus ambiciones. Desde entonces han sido muchos los que han estado aguardando y esforzándose por lograr la realización de tan gigantesco proyecto; y muy recientemente ha podido vislumbrarse una promesa halagadora que permite asegurar que pronto se llevará a cabo la construcción de una hermosa carretera a lo largo de la vía por donde Rhodes pensó extender las férreas paralelas.

La naturaleza de las cosas, debido a los prodigiosos avances del progreso, ha cambiado mucho desde el año de 1902. En esta era en que predomina el carro de motor, el "macadam" y el concreto, sería, desde luego más práctico construir una carretera a través del Africa, que un ferrocarril. Esta opinión la comparten muchos prominentes hombres de negocios, residentes en el Africa del Sur; y los informes que se reciben del interior del país revelan que se están llevando a cabo los estudios preliminares para trazar el plan definitivo y proceder cuanto antes a la construcción de tan importante arteria de comunicación.

Primeramente hay que hacer el trazado, fijar los puntos y señales, pues la mayor parte del trayecto se extiende por entre campos pantanosos, marismas pestilenciales y terrenos baldíos, donde jamás existió camino alguno El viaje completo por estos solitarios y remotos parajes se hizo una sola vez en vehículo, hay ya muchos años, por el comandante Court Freatt, en un carro construído especialmente para esa jornada, que resultó penosísima y consumió dieciocho meses cabales recorrer la distancia que media entre la Ciudad del Cabo y Egipto.

Esta empresa se estimó entonces más bien como una expedición de prueba y resistencia. Lo que los promotores del presente proyecto se proponen es enviar carros motores, perfectamente equipados, que atraviesen el continente y de paso hagan el trazado del camino, informando sobre la situación de los lugares por donde debe de cruzar, condiciones atmosféricas y otros particulares de interés relacionados con las obras, proveyendo al propio tiempo los materiales necesarios para acometer la empresa por los métodos científicos más modernos.

Como paso preliminar, ya hace varios días que salió de la Ciudad del Cabo, con destino al Cairo, un magnífico carro de la marca Chevrolet seguido de un camión suplementario construído "ad hoc". Esta expedición la dirige el capitán Lacey, y entre sus acompañantes figuran un experto operador en telegrafía sin hilos, un periodista y además, un fotógrafo, provisto de una cámara cinematográfica. Confían llegar al Cairo a más tardar dentro del término de 40 días, tiempo suficiente para obtener valiosos datos y tomar películas que resultarán de un valor inapreciable para la realización de la magna empresa.

Durante el curso del presente mes, partirá otra expedición del propio lugar que la anterior precedida de un espléndido automóvil tipo Chrysler, construído especialmente para el recorrido manejado por un excelente driver de carreras, nativo del Africa del Sur, a quien acompañará un redactor de "The Rand Daily Mail" y "The Sunday Times", de Johannesburg. Esta expedición está patrocinada por los dos citados periódicos y tiene por objeto abrir la primera brecha para la construcción del proyectado camino.

Refiriéndose a la obra próxima a ser una realidad, dice "The Rand Daily Mail":

"Apreciando el marcado valor que representa el automovilismo, Sir Abe Bailey, millonario y estadista, nativo del Africa del Sur, ha dado expresión a la idea de construir una excelente carretera que se extienda desde la Ciudad del Cabo al Cairo. Su opinión es que semejante vía de comunicación ha de significar más para la Gran Bretaña que cualquiera otra obra que se acometiera en el mundo, representando para el Africa lo que los ferrocarriles trascontinentales han venido significando para la América. Sir Abe Bailey alienta el propósito de obtener la cooperación de todos los gobiernos y protectorados británicos enclavados en el Africa a fin de convertir la idea en una realidad tangible.

Pensando en las incalculables ventajas que reportaría a la Unión del Africa del Sur, lo mismo que a todos los territorios situados en el continente, la posibilidad de construir este gran camino entre la Ciudad del Cabo y el Mediterráneo, los dos susodichos periódicos han decidido marcar la ruta que ha de seguirse".

# DESDE ESPAÑA

PARA LLENAR PAPEL

Cuando se está bueno y libre de angustiosos pensamientos, cualquier travialidad de las que nos salen diariamente al camino nos dan pretexto para llenar unas cuartillas; pero en estos días que nuestra pobre cabeza es a manera de un globo de cristal en el que hieren todos los ruidos y nuestros anhelos corren muy largas distancias, hallar un tema que no refleje nuestra inmediata preocupación, nos parece tan difícil como el comer cuando hay desgano.

Hablaríamos de la atormentada y casi heroica figura de Mariana Escudero, la mujer que se vió perseguida y encarcelada durante el proceso, nuevamente hecho actividad, de las niñas desaparecidas. En peregrinaje de angustia y de miseria, esta mujer, su esposo y sus tres hijos, llegaron a la gran urbe catalana; allá, en un suburbio barcelonés, esconden su vivir penuriento; el marido apenas puede ejercitarse en su oficio de impresor y la mujer asistiendo enfermos, gana algunos días cinco pesetas. Lo digno de hacerse saber en este caso de constante malaventura, es la fe, la admirable fe que resigna a este matrimonio y que pone siempre en su boca las palabras de humilde:

—Solo la esperanza en Dios nos sostiene contra las adversidades y nos alienta a luchar contra el destino...

Mariana Escudero mantuvo siempre su inocencia y el descubrimiento de estos días, que tiene grandes trazas de no ser un capítulo de novela, viene a confirmar la lealtad de sus afirmcaiones. Mientras la pobre mujer permaneció en la cárcel, los tres hijos y el marido sufrieron el triple castigo del abandono, del dolor, y de la miseria. Más los padres no desesperaron y enseñan a sus hijos a esperar, que en esta maravilla a saber esperar en Dios está la fortaleza de los pobres.

Y mirad por donde, hablando de hijos, nos ocurre reproducir una versión corrida acreca de la estancia en París de los Monarcas del Afghanistan. Estos, que deben ignorar que en París eso de tener hijo es muy plebeyo, creían hacer un alto cumplido a cada personalidad que les presentaban con la inocente preguntista:

—Cuantos hijos tiene usted?

Unos eran solteros, como Briand y Doumergue; otros no tenían hijos, como Poincaré, Berthelet, Herriot... La pobre reina de los Afghanistanos se desconsolaba pensando que no podría hacer a ninguna dama francesa la deliciosa pregunta:

—Cómo está su pequiñín?

Pero la suerte le deparó una mujer, esposa del señor Schneider, que al fin pudo responder a su ansiosa interrogación. Dicen que la pregunta fué hecha por medio de gestos que la señora Schneider comprendió perfectamente en medio de su extrañeza y a la que respondió alzando los cuatro dedos largos de su mano derecha.

La reina extranjera aplaudió jubilosa y bañó en miradas de admiración a la singularísima mujer que en Francia tiene ¡"cuatro hijos"!

Pero este apellido de Schneider no es alemán...?

Y ahora que encontré el tema se acabó el espacio.

Mercedes Valero de Cabal.

# DESDE VIENA

Funciona excelentemente el servicio fototelegráfico de Viena a Berlín inaugurado hace poco tiempo. En menos de una hora se puede transmitir una fotografía de la capital de Austria a la de Alemania. El precio de la transmisión de una fotografía es de unos quince marcos alemanes, precio sumamente bajo, si se tiene en cuenta que en ciertas circunstancias uno pagaría sumas elevadísimas por poseer en el acto la fotografía de una persona determinada o la copia de cualquier documento. Muy grande será en lo futura la importancia que la fototelegrafía tendrá para los diarios ilustrados, los cuales podrán reproducir gráficamente los acontecimientos ocurridos en otros países una o dos horas después. Ahora las revistas americanas reproducen los acontecimientos europeos dos, tres y cuatro semanas después de ocurridos en Europa; en el porvenir, cuando todos los países tengan montado el servicio fototelegráfico, podrán hacerlo dentro de una o dos horas. Para que eso sea un hecho, será necesario construir máquinas capaces de transmitir fotografías de mayor tamaño, pues las de ahora son para fotografías de un tamaño relativamente pequeño. Esto es, empero, un detalle que ninguna importancia quita a esa nueva invención, cuyo alcance no se puede prever en estos momentos. Los primeros retratos que se transmitieron el día de la inauguración Viena-Berlín fueron los de los cancilleres Marx y Seipel.

Viena es tal vez la única capital europea dentro de cuyos muros no se celebran fiestas carnavalescas. La "mi careme" que con tanto ruido y tanta pompa se celebraba estos días en París y en Nizza, en Bruselas y en Colonia, es completamente desconocida en la ciudad de los valses y de los "lieds". Días pasados preguntéle a un amigo vienés: "Oye, ¿por qué no os divertís y no os disfrazáis los vieneses durantes las carnestolendas y la "mi careme", como hacen casi todos los demás europeos?" La respuesta fué interesante y originalísima: "No es que no nos divirtamos tanto o más que los demás europeos, pero lo hacemos más discreta y cuerdamente, sin emborracharnos, sin taparnos la cara, sin "montecatizarnos" indumentariamente, sin gritar, sin molestar a los transeuntes, sin burlarnos de nadie, sin ser impertinentes, ni estúpidos, ni soeces, cosas esas que maldita la falta quele hacen al hombre cuerdo para divertirse..."

Durante toda la temporada carnavalesca bailan los vieneses, pero sin ir disfrazados ni enmascarados; se divierten, es verdad, decentemente...; tan decentemente que, a veces, monseñor Seipel, a pesar de ser sacerdote, honra con su presencia ciertos bailes, sobre todo los que se organizan con fines benéficos y humanitarios y que de baile solo el nombre tienen por ser más bien fiestas sociales o recepciones, que a veces tienen un "cachet" oficial y otras un sello artístico.

En el transcurso del año 1927 visitaron la capital de Austria 147.992 extranjeros: 89.350 alemanes, 21.948 americanos del Norte y del Sur, 8.668 ingleses, 1.550 dinamarqueses, 717 españoles 2.509 suecos y noruegos, 3.221 holandeses y los restantes de otros países.

Danubio.

Marzo 28.

M.E.C.D. 2016

# LOS FUTBOLISTAS OLIMPICOS DE LA ARGENTINA JUGARAN EL DOMINGO EN MADRID

# *Dice Uzcudun Que si Pelea en España Será a Beneficio de los Pobres*

## KID CHOCOLATE SE ENFRENTARA A "REMACHE" EN EL PROGRAMA DE LA ARENA COLON EL SABADO PROXIMO

Este gran menú ha sido confeccionado a base de la pelea estelar entre el chamaquito Blas Rodríguez y el boxeador oriental del peso fly, Gilberto Castillo.

Los promotores del magnífico programa del sábado, parecen no estar satisfechos con el soberbio Star Bout a base de Blas Rodríguez, el maravilloso pugilista mejicano, una de las más legítimas esperanzas latinas hacia la conquista de una corona mundial, que peleará contra Gilberto Castillo, el valiente **Castillito,** que tan valiosas exhibiciones ha dado frente a buenos peleadores habaneros y pretenden colocar en uno de los preliminares, tal vez en el semi-final, a Kid Chocolate, y al valiente peleador de la división feather, **Remache.**

Esta pelea, así vista de pronto, parece una mala pelea; pero si analizamos los detalles, si llegamos a señalar los puntos característicos de los combatientes, pronto llegaremos a la conclusión de que ha de ser uno de los bouts más emocionantes de la noche. El nombre de **Remache,** es decir, el mote con que se conoce a este valioso muchacho, no dice nada al fanático, si es que el fanático no ha visto actuar la futuro rival de Chocolate. Pero, si para quienes no ven en **Remache** un digno adversario del científico Kid, decimos que la Comisión de Boxeo cubana tiene los detalles todos de una eliminación por la faja feather, donde este modesto peleador quedó indicado como el único contendiente del Campeón Angel Díaz; si a esto agregamos que **Remache** tiene una victoria sobre Pabzlo Canales —el que ostenta la faja de Campeón — tndremos que convenir en que la pelea que antes anunciamos, será una de las más emotivas y sensacionales.

Este silencioso y modesto muchacho, tiene las dos primordiales facultades para ser tenido en cuenta por los principales púgiles de su división; y sobre todo, para matchearlo con el formdiable peleador que se le enfrentará el sábado, "Remache" es uno de los más valientes peleadores de Cuba, es uno de los que más asimila, y por su estilo y bravura, es uno de los más peligrosos adversarios que pueden presentársele en su carrera triunfal, al admirado muchacho de "Pincho"...

Su apodo de **Remache** viene precisamente por su fuerte punch. Como que bien visto, Chocolate tendrá que forzar la plelea, si es que no quiere pasa uno de los sustos mas grandes de su vida. Este encuentro, como bien dicen muchos fanáticos, será una prueba formidable para Kid, en él veremos si el alegre negrito es tan valioso en el **catching** como en el **pitching.** Nunca lo hemos visto recibir castigo y el sábado tendrá que recibir muy buenos y contundentes **remachazos...**

En vista del increible entusiasmo que existe por ver en acción a Blas Rodríguez, el sensacional Campeón mejicano, los promotores han decidido poner a la venta desde hoy, las localidades para la pelea: en la Casa Tonilo González, San Rafael 4; en la vidriera del Teatro Martí; en la del Hotel Plaza, y en las oficinas de la Arena Colón, pueden ser adquiridas al precio de uno veinte, las gradas; dos pesos las preferencias, y tres pesos las sillas de fing.

Otra de las peleas que de seguro gustará un horror, es la de Pablo Blanco y el estupendo Nicasio Varela; dos pegadores formidables, que se fajan de campana en campana...

## Mr. Charles Flynn se Propone Desterrar del Hipódromo a los Libros Sindicados

Esta loable determinación va unida a la que pusieron en vigor el pasado invierno, no permitiendo caballos lisiados en Oriental Park.—Queen Towton, Sets's Hope y King David fueron las estrellas máximas del meeting.

La larga recta lejana de los meses de verano se extiende por delante de los fanáticos hípicos, que aún despistados empiezan a repartirse en las mil fracciones de mayor y menor importancia que no volverán a congregarse hasta que la llegada de los grandes carros palacios sirvan de somatenes para de nuevo estrecharlos en apretada haz.

La temporada que hace dos semanas dió fin en Oriental Park, que nos abstuvimos de criticar por no incurrir en los errores que siempre ocasiona el miopismo de ver las cosas a corta distancia, resultó extraordinaria por dos motivos principalísimos, sin tomar en consideración otros detalles secundarios como son la completa ausencia de Madame la Lluvia, el buen éxito de las cuadras cubanas en general y el extraordinario auge tomado por la Casa Club que festejó a una legión de personalidades de fama universal que antes solían detenerse en Palm Beach y Miami.

Sin embargo, lo que le dió sello al meeting, estudiado exclusivamente desde el punto de vista del aficionado, lo fué, la completa ausencia de los caballos lisiados que antes nos visitaban en gran número y en segundo término las cotizaciones de los leones, que jamás en año alguno merecieron tan justificadamente esta comparación con el monarca de las selvas.

**Buen Material.**—Desde que se alzaron las cortinas escénicas en el mes de Noviembre al hacer su llegada los primeros cargamentos equinos, un espíritu tan observador del deporte local como el Dr. Alberto Inclán, se fijó en que el contingente de los tracks de media milla que había sido siempre el núcleo mayor que invadía en invierno a Oriental Park, había quedado reducido a veinticinco o treinta pur sangs, pertenecientes a Papito Torriente, Sam McNeill, Westmoreland, Ridge y otros más que no pueden vivir sin aguacates. Los demás adláteres de Cy Baxter, herrero de oficio y "bufa" de afición, habían desaparecido como obra de encantamiento. La simple necesidad de tener que abonar su viaje y el de sus jamelgos sin la ayuda financiera de la empresa, trajo consigo como efecto la eliminación de sus nombres de la lista, pues a finales de Octubre no todo el mundo cuenta con Mil Pesos largos para dar un viajecito a la Habana.

La determinación del Havana American Jockey Club de suprimir la refacción de los caballistas de dos por medio, que al principio se creyó traería consigo el espectáculo de poder iniciar pero no terminar el meeting por falta de material equino, fué mantenida hasta el final con brillante resultado en cuanto a cantidad y calidad de los grupos competidores del pasado invierno, aunque, el lector no debe suponer que he querido decir que los establos del Hipódromo estaban llenos de Extremes, cuando tampoco nada de eso sucedía.

El conjunto que se reunió en O. Park fué muy parecido al de las temporadas anteriores exactamente del mismo calibre que visita estas playas desde que fueron borrados de la lista los jugosos Stakes y Handicaps que resultaban la delicia de los fanáticos durante la permanencia de las vacas gordas. En los sprints Queen Towton y Reputation fueron los que más brillaron y en las competencias largas, hasta el día final Seth's Hope y King David, el gran potro de la Cuadra Nacional, discutieron entre si la supremacía, teniendo este último el honor de establecer un record mudial para la milla y 50 yardas, que cubrió en el velocísimo tiempo de 1.40.

**"Propósito Logrado".**—La empresa perseguía la eliminación de los lisiados, tomando su lugar las medianías que pudieran correr tres veces a la semana si ello fuere necesario, y podemos afirmar desde estas columnas que logró su propósito sin tener que disminuir como pronosticaban sus detractores el programa diario a la más mínima expresión, pues todo lo contrario, la norma de sábados y domingos era dar siete carreras, y en todo el mes de Marzo y parte de Febrero se ofrecieron carreras a diario, incluyendo los lunes.

Pasando a tratar del jardín zoológico, diremos que nunca las cotizaciones fueron más bravas, y mayor la proporción del libro a favor de la "casa". La indudable perspicacia del "punto" local, que sigue la actuación de los caballos durante el verano en los Estados Unidos y la rapidez con que se familiarizan con los pur sangs en cuanto se instalan estos en Oriental Park para la larga temporada de invierno, ha producido como fruto amargo de catorce años, el fenómeno que los pintalogros del Hipódromo le tengan un verdadero terror pánico a los fanáticos criollos.

El cubano no puede guardar un secreto, y además las opiniones de Andrés Alonso, Amaranto y el cronista son siempre muy consultadas, y si a esto agregamos que rara es la carrera en que no compita un ejemplar de pertenencia local, cuyo propietario, enterado de las interioridades, comunica el parte de avance a sus numerosas amistades, que a su vez se encargan de darlo a conocer) tenemos como resultado que la afición se reparte en cada competencia entre los dos candidatos de más chance, sin apostar un solo real a los demás, y que los libros leoninos cada temporada se vuelvan más fieras.

**"Los Books Libres".**—Existe, sin embargo, una esperanza. Mr. Flynn, el dinámico General Manager de Oriental Park, así lo ha dado a conocer, en una entrevista que tenemos el compromiso de reservarnos por ahora. Unicamente podemos adelantar que la empresa del Hipódromo es la primera en reconocer el grave defecto y la inmoralidad que encierra el sistema sindicado, y se dispone a remediarlo, habiendo traído en el mes de Febrero a varios reputados bookmakers de New York para que estudiaran el problema directamente sobre el terreno, y dando su pronóstico a la vez que ofrecían una cantidad para hacerse cargo de los books.

Sabemos que todo indica que se cerrarán las negociaciones para abrir el venidero año un "open ring" en el que cada bookmaker cotizará según su criterio a los candidatos para atraer las apuestas del público; y si el propósito de Mr. Flynn cristaliza, habrá realizado el Havana-American Jockey Club el más grande paso de elevar el nivel moral de las carreras de caballos en nuestra patria, muy superior en su alcance al mejoramiento de la calidad de los equinos y a su esfuerzo para dotar a Cuba de la mejor pista de los Hipódromos de Invierno.

SALVATOR.

## Nuevo Record de las 300 Yardas se Anotó en Natación Laufer

CHICAGO, abril 2. (UP) Walter Laufer, nueva estrella de Chicago, estableció un record para las 300 yardas medley, en la competencia de natación de la Unión Atlética de Amateurs celebrada aquí esta noche, derrotando por tres largos a Walter Speece, del Brooklyn Y. M. C. A. y actual tenedor del record.

El tiempo de Laufer fué de tres minutos 39 segundos y cuatro quintos. La antigua marca era de tres minutos 45 segundos y dos quintos.

## Tennis Internacional

Los tennistas chilenos se preparan para el match contra los españoles

BARCELONA, abril 3. (UP) Los tennistas chilenos hermanos Torralva se entrenan intensamente en la pista donde se celebrará el match Chile-España.

Esta tarde, como parte del entrenamiento, hubo un partido de dobles, en el que los chilenos vencieron limpiamente a los españoles señores Tarruella y Saprisa, con anotación de 6-1, 6-3, 6-2. El juego de los chilneos causó inmejorable impresión a cuantos lo presenciaron.

## Acuerdos Tomados Ayer por la Unión Atlética de Amateurs

Fueron aceptadas numerosas inscripciones de atletas

Bajo la presidencia de Luisín Martínez se reunió ayer, según costumbre, el Comité Ejecutivo de la Unión Atlética de Amateurs, tomando los siguientes acuerdos:

Empezar a contar los treinta días a las siguientes solicitudes de inscripción: Marcial A. Truffín y Pérez. Eduardo H. Gato, por el Habana Yacht Club; Catalino González Alvarez, por el Club Ferroviario.

Aceptar las siguientes solicitudes de admisión después de haber cumplido los treinta días reglamentarios, Luis A. Angulo y Sevilla, Patricio Suárez Carreño, Fernando Argüelles y Menocal. Carlos Olivares y Roca, por el Habana Yacht Club; Abelardo Encinosa, Pedro Domínguez Bolívar, Reinaldo Herrero y Romero, José Antonio Caíñas y López, Leopoldo Cabrera Ríos, Roberto Rodríguez, por el Club Atlético de Cubua; Oscar Alcebo e Iglesias, Pedro Alcebo e Iglesias, por el Club Náutico de Varadero; José Santana Bonifat, Hawin Oliveras Marrero, Luis Pajón Hernández, Juan López Muñoz, Club Ferroviario; Adolfo González González, José A. Llort y Botella, Esteban D. González, por el Club Deportivo de Cárdenas.

Dejar sin efecto las solicitudes de inscripción presentadas por los señores Manuel Jiménez, Jr. y José Serra Amador, por aparecer con anterioridad inscriptos e neste Organismo.

Aceptar las bajas de los siguientes señores de conformidad con sus solicitudes por escrito: Román Lafourcade, por el Club Atlético Policía Nacional; A. D'Irichilty, por el Club Deportivo de Cárdenas y William Plummer, por el Lucky Tennis Club.

Darnos por enterados de una comunicación del señor Nicolás Pérez Hernández, solicitando dejar sin efecto su reinscripción por la Universidad de la Habana en caso de ser presentada.

Aceptar el pase del señor Carmelo Olonde Reguera de la Asociación Antiguos Alumnos de Belén, a Club Ferroviario.

Conceder permiso al señor Luis Estévez para que tome parte en las Competencias de Campo y Fiesta que se celebrarán en la ciudad de Cienfuegos siempre y cuando no ostente la representación de algún club.

Denegar la solicitud hecha por el señor Leopoldo del Calvo para que se le levantara la suspensión impuesta.

**Walter Johnson, el que fué famoso rey de la velocidad, se encuentra bastante mejorado, según nos dice el cable, habiendo pasado su estado de gravedad.**

## 20,000 Espectadores se Reunieron Ayer en el Hipódromo de Bowie

Livignstone venció en el handicap inaugural que tenía de premio $50,000

**BALTIMORE,** abril 3. (UP).—Un cielo claro y una temperatura agradable llevaron cerca de 20,000 espectadores al hipódromo de Bowie con motivo de la inauguración de la temporada de carreras en el Este.

**Jefferson Livingstone ganó el handicap inaugural de $50,000 con su caballo Son of John, siguiéndole Nealon Kay de B. E. Chapman y en tercer lugar Bucky Harris, de la granja Justa.**

**Son of John ganó los 7-8 de milla en 1:28. Esta victoria valió a Jefferson Livingston, $3,570. El premio para el segundo fué de $1.000 y $ 500 para el tercero.**

**Las mutuas pagaron $26.80, $19.00 y $10.30, a Son of John; $30 50 y $21.80 por Nealon Kay y $17.00 a Bucky Harris.**

Entre los diez y nueve caballos que tomaron parte en la carrera estaba el ganador del Louisiana Derby, Jack Higgins, que llegó en quinto lugar.

Esta temporada durará once días.

## Pugilismo en España

El vasco Piedrahita venció al cubano Castillo.—Perdió el Campeón Murall

MADRID, abril 3. (UP)—El boxeador vasco Piedrahita venció al cubano Castillo, por puntos.

BARCELONA, abril 3. (UP).—El pugilista González venció al campeón español de peso gallo, Murall, al ser descalificado éste en el tercer round, debido a un golpe muy bajo que pegó.

## COMPETENCIAS DE CAMPO Y PISTA

### RECORDS DE CUBA PARA NOVICIOS

El próximo sábado se efectuarán en la pista del Vedado Tennis Club, las eliminaciones de las competencias atléticas de novicios, que se celebrarán al día siguiente en esos mismos terrenos. Más de cien atletas aparecerán en las justas señaladas y esto nos hace pensar que más de uno estará perfectamente preparado para batir algunos de los records establecidos en track metts anteriores.

Para que los fanáticos puedan comprobar tal cosa el mismo día de las eliminaciones, sin esperar a que el anunciador oficial de las competencias le dé la noticia, publicamos a continuación los records oficiales de novicios certificados por la Comisión de Records y promedios y aprobados por el Comité Ejecutivo de la Unión Atlética de Amateurs:

**RECORDS NOVICIOS DE TRACK Y FIELD**

| Fecha | Evento | Record | Atleta | Club |
|---|---|---|---|---|
| Abril 14\|923 | 50 mts. | 6 1\|5 Sgds. | M. Borrás. | U. H. |
| Abril 26\|926 | 100 mts. | 11 1\|5 Sgds. | R. Godoy | V. T. C. |
| Abril 18\|926 | 200 mts. | 22 1\|5 Sgds. | A. Barrientos | U. H. |
| Abril 24\|927 | 400 mts. | 51 51 Sgds. | E. Estévez | V. T. C. |
| Abril 24\|927 | 800 mts. | 2m. 6 2\|5 Sgds. | J. Gutsens | Ferrov. |
| Abril 24\|927 | 1.500 mts. | 4m. 33 1\|5 Sgds. | A. V. Robson | C. A. C. |
| Abril 24\|927 | 3.000 mts. | 10m. 34 1\|5 Sgds. | A. V. Robson | C. A. C. |
| Abril 14\|923 | 5.000 mts. | 18m. 34 2\|5 Sgds. | E. Suárez | C. A. C. |
| Abril 10\|926 | 110 mts. Obst. | 17 Sgds. | D. Fuentefría | U.H. |
| Abril 18\|926 | 200 mts. Obst. | 26 4\|5 Sgds. | A. Fernández | |
| Abril 30\|927 | 800 mts. Rel. | 1.34 Minutos<br>Minutos<br>Minutos | H. Fernández de Castro<br>J. Sorzano<br>G. Alfonso | V. T. C. |
| Abril 30\|927 | 1.500 mts. Relv. | 3 1\|5 Sgds.<br>37 | J. Suárez.<br>M. González<br>A. V. Robson<br>J. Iglesias | C. A. C. |
| Abril 26\|925 | Salto largo | 20'10 1\|4" | J. Sanjurjo | Belén |
| Abril 18\|926 | Salto alto | 5'08 3\|4" | C. Perkins | H. Y. C. |
| Abril 18\|926 | Triple salto | 41'06" | D. Fuentefría | U. H. |
| Abril 26\|925 | Salto alto con Garrocha. | 10'10 3\|8" | J. Sanjurjo | Belén |
| Abril 24\|927 | Lanzamiento del peso de 16 Lbs. | 39'04 1\|4" | R. Villar Kelly | V. T. C. |
| Abril 24\|927 | Lanzamiento del Disco. | 118'10 | G. Skarbrevik | V. T. C. |
| Abril 15\|926 | Lanz. Martillo de 16 Libras | 111'02 1\|2" | S. R. Ramírez | U. H. |
| Abril 18\|926 | Lanzamiento de la Jabalina. | 166'02" | L. Lewis | V. T. C. |

## 3 Púgiles Suspendidos

Sandwina además de ser castigado tres meses, no cobrará por su pelea del lunes

BOSTON, abril 3. (UP).— En un mitin celebrado por la Comisión de Boxeo fueron suspendidos hoy tres pugilistas por distintos períodos. Ted Sandwina fué suspendido tres meses y además se ha ordenado a la Argonne A. A. U., bajo cuyos auspicios peleó Sandwina el lunes con Roberto Roberti, que no le pague. Hambone Kelley, recibió seis meses de suspensión, y Roy Mitchell, ha sido suspendido indefinidamente.

## Liga Nacional de Amateurs

**Copa "Estado Mayor"**

**Estado de los Clubs**

| | J. | G. | P. | Ave. |
|---|---|---|---|---|
| Universidad | 5 | 4 | 1 | 800 |
| Fortuna | 5 | 4 | 1 | 800 |
| Policía | 5 | 2 | 3 | 400 |
| Habana Y. Club | 5 | 0 | 5 | 000 |

**Batting de los Clubs**

| | V. | C. | H. | R. | Ave. |
|---|---|---|---|---|---|
| Universidad | 169 | 37 | 50 | 17 | 296 |
| Fortuna | 130 | 21 | 33 | 3 | 254 |
| H. Y. Club | 135 | 17 | 31 | 6 | 230 |
| Policía | 160 | 18 | 27 | 12 | 169 |

**Fielding de los Clubs**

| | O. | A. | E. | Ave. |
|---|---|---|---|---|
| Universidad | 135 | 51 | 9 | 953 |
| Fortuna | 134 | 51 | 9 | 945 |
| Policía | 132 | 55 | 12 | 939 |
| H. Y. Club | 102 | 55 | 28 | 848 |

**Record de los pitchers**

| | J. | C. | G. | P. | Ave. |
|---|---|---|---|---|---|
| J. Guasch U. | 5 | 4 | 4 | 0 | 1.000 |
| E. Peña P. | 1 | 1 | 1 | 0 | 1.000 |
| J. Ballesté Fo. | 4 | 4 | 3 | 1 | 750 |
| L. Sansirena P. | 3 | 2 | 1 | 2 | 333 |
| J. M. R'guez P. | 1 | 1 | 0 | 1 | 000 |
| S. O'Farrill Y. | 1 | 0 | 0 | 1 | 000 |
| J. M. Benítez U. | 1 | 0 | 0 | 1 | 000 |
| M. Moreira Y. | 3 | 0 | 0 | 1 | 000 |
| E. Tapia Y. | 3 | 0 | 0 | 2 | 000 |

**Batting individual.**

| | V. | C. | H. | R. | Ave |
|---|---|---|---|---|---|
| A. Castillo, Fo. | 11 | 2 | 6 | 0 | 546 |
| R. Córdoba, U. | 19 | 7 | 19 | 1 | 526 |
| L. Manrara, Y. | 12 | 4 | 6 | 2 | 500 |
| A. González, U. | 11 | 5 | 5 | 3 | 455 |
| P. Garros, Fo. | 16 | 4 | 7 | 1 | 438 |
| B. Garriga, P. | 16 | 3 | 6 | 3 | 375 |
| J. Fernández, P. | 8 | 3 | 3 | 0 | 375 |
| M. Zaldívar, U. | 14 | 5 | 5 | 2 | 357 |
| R. Esnard, U. | 21 | 5 | 7 | 3 | 333 |
| D. Fuentefría, U. | 9 | 1 | 3 | 1 | 333 |
| L. San Pedro, Y. | 9 | 1 | 3 | 0 | 333 |
| E. Tapia, Y. | 6 | 0 | 2 | 0 | 333 |
| R. Inclán, U. | 13 | 1 | 4 | 1 | 308 |
| C. Deschapelles, Y. | 17 | 2 | 5 | 1 | 294 |
| S. Macías, U. | 18 | 5 | 5 | 1 | 278 |
| E. Aizcorbe, Y. | 11 | 1 | 3 | 1 | 273 |
| A. Queral, Fo. | 15 | 5 | 4 | 0 | 267 |
| C. Hernández, P. | 15 | 1 | 4 | 2 | 267 |
| J. Salazar, Y. | 16 | 1 | 4 | 1 | 250 |
| R. Suárez, P. | 12 | 1 | 3 | 3 | 250 |
| O. Fernández, Fo. | 12 | 1 | 3 | 0 | 250 |
| C. Martínez, P. | 4 | 1 | 1 | 0 | 250 |
| S. O'Farrill, Y. | 4 | 0 | 1 | 0 | 250 |
| Ju. Deschapelles, Y. | 13 | 2 | 3 | 0 | 231 |
| P. Espinosa, U. | 9 | 2 | 2 | 0 | 222 |
| F. Fernández, P. | 9 | 1 | 2 | 1 | 222 |
| P. Dorticós, U. | 9 | 0 | 2 | 2 | 222 |
| Jo. Deschapelles, Y. | 14 | 4 | 3 | 0 | 214 |
| A. Arteaga, Fo. | 14 | 2 | 3 | 0 | 214 |
| J. Ballesté, Fo. | 14 | 1 | 3 | 2 | 214 |
| F. Quintela, P. | 10 | 1 | 2 | 1 | 200 |
| M. Morera, U. | 5 | 1 | 1 | 1 | 200 |

Hilario Franquiz,
Compilador Oficial.

Abril 3 de 1928.

**LIGA NACIONAL DE AMATEURS**
**Campeonato de novicios.**

| | J. | G. | P. | Ave. |
|---|---|---|---|---|
| Universidad | 6 | 6 | 0 | 1.000 |
| Policía | 5 | 3 | 2 | 600 |
| Ferroviario | 5 | 0 | 6 | 000 |
| Atlético de Cuba | 6 | 0 | 6 | 000 |

Nota.—Están incluídos los juegos declarados forfeited en contra del Atlético de Cuba, por haberse retirado éste del Campeonato.

**Batting de los Clubs**

| | V. | C. | H. | R. | Ave |
|---|---|---|---|---|---|
| Policía | 92 | 10 | 24 | 3 | 261 |
| Universidad | 93 | 26 | 20 | 14 | 215 |
| Ferroviario | 95 | 13 | 16 | 12 | 168 |
| Atlético de Cuba | 28 | 2 | 4 | 0 | 143 |

**Fielding de los Clubs**

| | O. | A. | E. | Ave. |
|---|---|---|---|---|
| Universidad | 75 | 41 | 10 | 921 |
| Policía | 75 | 32 | 12 | 899 |
| Atlético de Cuba | 27 | 18 | 6 | 882 |
| Ferroviario | 75 | 38 | 15 | 882 |

| | J. | C. | G. | P. | Ave. |
|---|---|---|---|---|---|
| F. Peña, Fe. | 2 | 1 | 1 | 0 | 1.000 |
| H. Alonso, U. | 1 | 1 | 1 | 0 | 1.000 |
| J. Mendizábal, U. | 1 | 1 | 1 | 0 | 1.000 |
| J. A. Benítez, U. | 1 | 1 | 1 | 0 | 1.000 |
| J. M. Rodríguez, P. | 3 | 2 | 1 | 2 | 333 |
| C. Pérez, At. | 1 | 1 | 0 | 1 | 000 |
| R. Fernández, Fe. | 1 | 1 | 0 | 1 | 000 |
| R. Rubio, Fe. | 1 | 1 | 0 | 1 | 000 |

**Batting individual.**

| | V. | C. | H. | R. | Ave. |
|---|---|---|---|---|---|
| J. M. Galloso, P. | 1 | 0 | 1 | 0 | 1.000 |
| A. Pérez, Fe. | 10 | 5 | 5 | 5 | 500 |
| Mascaró, U. | 2 | 2 | 1 | 0 | 500 |
| J. M. Rodríguez, P. | 8 | 1 | 3 | 1 | 375 |
| J. M. García, At. | 3 | 1 | 1 | 0 | 333 |
| G. Curvelo, P. | 3 | 1 | 1 | 0 | 333 |
| García Ibáñez, U. | 3 | 0 | 1 | 0 | 333 |
| Masjuán, At. | 3 | 0 | 1 | 0 | 333 |
| M. González, At. | 3 | 0 | 1 | 0 | 333 |
| C. Pérez, At. | 3 | 0 | 1 | 0 | 333 |
| J. A. Benítez, U. | 3 | 0 | 1 | 0 | 333 |
| J. Bernal, U. | 10 | 5 | 3 | 3 | 300 |
| B. Wilrycx, U. | 10 | 0 | 3 | 1 | 300 |
| J. R. Castañeda, P. | 7 | 0 | 2 | 1 | 286 |
| A. Padrón, P. | 7 | 0 | 2 | 0 | 286 |
| M. Morea, U. | 11 | 3 | 3 | 2 | 273 |
| R. Prats, P. | 11 | 2 | 3 | 0 | 273 |
| T. Figarola, U. | 12 | 4 | 3 | 3 | 250 |
| G. Prieto, P. | 12 | 0 | 3 | 0 | 250 |
| J. Fernández, P. | 8 | 2 | 2 | 1 | 250 |
| A. Jiménez, P. | 8 | 1 | 2 | 0 | 250 |
| J. Mendizábal, U. | 4 | 0 | 1 | 0 | 250 |
| V. Miral, P. | 4 | 0 | 1 | 0 | 250 |
| B. Loyola, P. | 9 | 2 | 2 | 0 | 222 |
| T. Torres, Fe. | 9 | 1 | 2 | 1 | 222 |
| R. Pérez, Fe. | 10 | 2 | 2 | 1 | 200 |
| H. Alonso, U. | 5 | 0 | 1 | 0 | 200 |
| E. Campiña, P. | 5 | 0 | 1 | 0 | 200 |

Hilario Franquiz,
Compilador Oficial.

Abril 3 de 1928.

## Juegos de Exhibición

Los Browns del San Luis cogieron ayer los mangos bajitos con el Tulsa

**En Macon, Georgia:**

| | | C. | H. | E. |
|---|---|---|---|---|
| Brooklyn L. N. | 300 013 202 | 9 | 8 | 3 |
| Macon (South) | 000 001 101 | 3 | 4 | 5 |

Clark, Mos, Ehrhardt y Hargreaves.
Robinson, Moore y McHenry, Moore.

**En Waco, Tex:**

| | | C. | H. | E. |
|---|---|---|---|---|
| New York (N.) | 001 201 022 | 8 | 13 | 1 |
| Wash. (Ame) | 010 000 010 | 2 | 10 | 1 |

Harris y Cummings.
Marberry y Tate.

**En Nashville, Tenn.:**

| | | C. | H. | E. |
|---|---|---|---|---|
| St. Louis (N.) | 140 320 000 | 10 | 18 | 2 |
| Nash. (S. L.) | 011 300 101 | 7 | 9 | 1 |

Kaufmann, Sherdel y O'Farrell.
Fuhr y Thompson.

**En Chattanooga:**

| | | C. | H. | E. |
|---|---|---|---|---|
| Yankees. | 001 000 000 010 | 2 | 9 | 3 |
| Chat. (S.L) | 100 000 000 011 | 3 | 8 | 1 |

Hoyt, Campbell y Dickey, Collins. Biemiller, Wierman, Wilson y Kane.

**En Louisville:**

| | | C. | H. | E. |
|---|---|---|---|---|
| Cincin. (N.) | 000 220 002 | 6 | 9 | 1 |
| Louisville SAA. | 000 010 210 | 4 | 9 | 1 |

Luque, Edwards y Sukeforth.
Deberry, Friday y Seimer.

**En Tulsa, Okla.:**

| | | C. | H. | E. |
|---|---|---|---|---|
| St. Louis A.L. | 541 020 100 | 23 | 27 | 0 |
| Tulsa W.L. | 103 022 000 | 8 | 14 | 2 |

Stewart, Strelecki y Schang.
Schilling, Niswanger y Blackburn.

**En Memphis Tenn.:**

| | | C. | H. | E. |
|---|---|---|---|---|
| Chicago (A.) | 550 120 114 | 19 | 26 | 1 |
| Memphis S.L. | 000 152 030 | 11 | 17 | 2 |

Connally, Williams y Berg.
May, Hunter y McKee, McRea.

## El Atlético de Güines Derrotó al González Byass con Score 9x2

El pitcher Méndez dominó completamente a los visitantes. Ponchó a 10 hombres

El Club Atlético de Güines, a pesar de haber perdido a sus mejores jugadores, Echarri, López y Castro, continúa repartiendo palos a todos los equipos semi-profesionales de base ball. El pasado domingo se enfrentaron con el famoso conjunto del González Byass y lo arrollaron fácilmente con score de 9 x 2.

En el primer inning los visitantes anotaron una carrerita, amenazando tomor la delantera desde temprano, pero la toletería güinera se destapó y disparó batazos en todas direcciones, mucho de los cuales provocaron errores de los contrarios. Tres carreras anotaron en esta recholata, continuando despues la fiesta en el cuarto inning, y en el sexto.

El González Byass fué dominado, mientras tanto, no pudiendo pisar el home en todo el resto del game. En el cuarto inning hicieron una carrera por error.

Olmo, los hermanos Toledo, Vázquez y el propio pitcher Méndez fueron los más distinguidos al bate y Bragaña en el fielding. Aceptó muy buenos lances.

Véase el score del game:

**CLUB GONZALEZ BYASS.**

| | V. | C. | H. | O. | A. | E. |
|---|---|---|---|---|---|---|
| Azcona 2a. | 4 | 0 | 1 | 0 | 5 | 0 |
| M. Dominguez 3a. | 4 | 1 | 1 | 1 | 0 | 0 |
| P. Valdés cf. | 4 | 0 | 2 | 4 | 0 | 0 |
| Chano García ss. | 2 | 1 | 0 | 4 | 0 | 1 |
| P. Hdez. lf. 1a. | 3 | 0 | 0 | 1 | 0 | 0 |
| M. Pérez rf. | 1 | 0 | 0 | 1 | 0 | 0 |
| Zayas c. y 1a. | 2 | 0 | 0 | 4 | 1 | 3 |
| E. Valdés 1a. y c. | 4 | 0 | 1 | 8 | 0 | 0 |
| Fernández p. | 4 | 0 | 0 | 1 | 3 | 0 |
| Urrutia lf. | 2 | 0 | 0 | 0 | 0 | 0 |
| Totales | 30 | 2 | 5 | 24 | 9 | 4 |

**CLUB A. DE GUINES.**

| | V | C | H | O | A | E |
|---|---|---|---|---|---|---|
| C. Jorrín cf. | 4 | 0 | 0 | 1 | 0 | 1 |
| J. Olmo rf. | 4 | 2 | 2 | 1 | 0 | 0 |
| Bragaña 2a. | 5 | 1 | 0 | 2 | 1 | 1 |
| R. Vazquez ss. | 5 | 3 | 2 | 1 | 0 | 1 |
| J. Toledo 3a. | 4 | 0 | 3 | 2 | 0 | 1 |
| L. Toledo c. | 5 | 0 | 3 | 11 | 1 | 0 |
| D Tápanes 1a. | 5 | 0 | 1 | 6 | 1 | 0 |
| J. Fernández lf. | 4 | 1 | 1 | 3 | 0 | 0 |
| R. Méndez p. | 4 | 2 | 2 | 0 | 3 | 0 |
| Totales | 40 | 9 | 14 | 27 | 6 | 4 |

**Anotación por entradas:**

G. Byass . . . 100 100 000—2
A. de Güines . . 300 203 01x—9

**Sumario:**

Two base hits: F. Valdés J. Olmo.
Sacrifice flays: M. Pérez.
Stolen bases: :Chano García, M. Pérez 2; Olmo 2; Vazquez.
Struck outs:: Por Méndez 10; por Fernández 6.
Base on balls: Méndez 4. Fernández 3.
Balk: Méndez 2.
Tiempo: 2 horas 10 minutos.
Umpires: Sinique y Aldama.
Scorer: Moisés Rodriguez.
Observaciones. ::Quedados en bases G. Byas 8. Güines 9.
Carreras limpias a los pitchers, a Fernández 6.

## LA DESIGNACION DE HEENEY HECHA POR TEX RICKARD HA COMPLACIDO A LA "COMISION ATLETICA DE BOXEO"

Todas las diferencias entre el actual Campeón de los heavies y el organismo citado, han desaparecido.— La Comisión parece que esta vez no quiere que la discusión de la faja se celebre fuera de New York

NUEVA YORK, abril 3.— (UP)— Todas las diferencias entre Gene Tunney y la Comisión Atlética del estado de Nueva York han desaparecido con la admisión por esta última de que no se propone adoptar ninguna medida contra el campeón de peso completo y que solamente necesita solicitar la debida licencia para defender su título en este estado en el mes de Julio.

A pesar de no haberse recibido noticias de Tunney cuando se reunió la comisión, el proyectado acuerdo punitivo ni cristalizó y por lo que se ve la comisión no parece dispuesta a adoptar acción alguna que pueda ser causa de que la lucha se lleve a otra ciudad, como ocurrió en 1926 y más tarde en 1927.

No había hecho más que levantar la sesión la Comisión Atlética cuando recibió un mensaje de Tunney que en manera alguna era un mensaje de excusa. "La comisión sabe bien que yo nunca designo mis contrincantes", dice Tunney en su telegrama. "Es cosa esa que la dejo siempre al promotor. Mi firma para boxear contra cualquier contrincante ha sido colocada en un contrato que celebré hace meses".

Tunney también expresa cierto excepticismo acerca de las noticias que ha publicado la prensa informando que sería colocado en la lista de inelegibles en el caso de que o aceptara uno o más desafíos antes de hoy. El campeón dijo que "no ha recibido ninguna comunicación oficial de la Comisión y presume que la prensa está mal informada".

La designación de Tom Henney, hecha por Rickard, ha complacido a la Comisión Atlética, que fué notificada de ello por Jess McMahon.

El único obstáculo que se opone a la celebración de la lucha en Nueva York, es la objeción que hace la Comisión a los precios elevados que se han fijado a las localidades, pero existe una disposición de la Secretaría del Estado, según la cual la Comisión Atlética carece de facultades para limitar esos precios.

## EL TEAM OLIMPICO DE LA ARGENTINA LLEGO AYER A MADRID DONDE JUGARA

MADRID, Abril 3.—(U.P.)—Hoy llegó a ésta el team olímpico de futbol asociación que representará a la Argentina en la justa de Amsterdam.

Gracias a la labor de la Federación de Foot Ball el equipo argentino jugará dos matches en España, siendo el primero de ellos el domingo entrante. Los equipos contendientes serán el Campeón y Sub-Campeón de la región Centro, Athletic y Real Madrid, respectivamente.

Los Olímpicos argentinos cumplimentarán mañana a su Embajador, y después harán su primera práctica en el campo de Chamartín.

La Federación del Centro ha enviado cortés invitación a la familia Real para el partido del domingo.

## Lo que Dice Uzcudun

Si pelea en España será en un bout a beneficio de los pobres

NUEVA YORK, abril 3. (UP).— Paulino Uzcudun, peso completo español, anunció hoy que no tomaría parte en ninguna lucha profesional durante su visita a España, agregando que es posible que dé una exhibición de boxeo a beneficio de los pobres, pero que tiene decidido no participar en ningún bout regular.

Paulino embarcará en Nueva York el viernes y piensa regresar a mediados de mayo.

Cuando se le preguntó acerca de los rumores que circulan relativos a ciertos amores que le llevan a su país natal, dijo que el objeto de su visita era ver a la autora de sus días, pero que, "si se encontraba con alguna muchacha interesante y que tuviese dinero, se casaría".

Terminó diciendo que por el momento no tiene ninguna aventura matrimonial en proyecto.

## EN LOS CAMPOS DE TRAINING

—Luque pitcheó cinco innings contra los Coroneles.
—Babe Ruth disparó su primer jonrón de este año.

LOUISVILLE, abril 3 (U. P.)—Adolfo Luque pitcheó cinco innings esta tarde en Parkway Field, y el Cincinnati venció a los Coroneles del Louisville por score de 6 a 4.

Luque parecía hoy uno de los mejores pitchers del mundo y la clase de labor que desarrolló se apreció mucho mejor cuando dejó el box a Jim Edwards, que terminó el juego. Edwards no ha pitcheado con energía esta temporada y parecía haber perdido stamina y los coroneles se aprovecharon de esa circunstancia, después de haberse visto imposibilitados de hacer nada de provecho contra Luque.

Tres hits y una carrera fué todo lo que pudieron hacer los coroneles en los cinco primeros innings. Con la de hoy resulta esta la segunda carrera que los coroneles han podido hacer a Luque en 23 innings esta primavera.

Los coroneles abrieron el quinto inning con Funk, que dió un batazo sobre tercera para dos bases. Riffe, que le seguía al bate, hizo llegar a Funk a tercera y Luque y los demás jugadores Rojos preguntaban a Riffe a grito pelado que para qué quería su team una carrera cuando eran cuatro las que necesitaba; pero Riffe rió y cuando Olivares le siguió al bate disparando un fly para Allen en el center con el que anotó Funk, Riffe rió más. Su juego dió a los coroneles una carrera y desde luego no hubiesen podido anotarla de no haber sido por el bunt de Riffe.

Joe Guyon, dió los otros dos hits que recibió Duque. Pegó un tubey al right center con dos outs y ningún hombre en base en el primer inning. Adolfo ponchó entonces a Cross. Guyon dió un single por segunda, con un out en el cuarto. Luque ponchó después también a Cross y Guyon fué out robando.

En el segundo y tercer inning ponchó a todos los bateadores. No dió pase a ningún jugador y contribuyó al ataque de su propio club con un tubeyote por el short con un out y ningún hombre en base en el quinto. Purdy bateó después un rolling a Olivares y Kelly le siguió con un tremendo doble al center anotando ambos.

Un fumble del rolling de Purdy por Sicking, un doble al left por Walker con el cual anotó Purdy, y un single al left por Allen, con el que anotó Walker, valieron dos carreras a los Reds en el cuarto inning, y en el noveno impidieron que se jugaran innings extra con otras dos más.

Olivares comenzó este "rali" fumbleando un batazo de White con un out. Pittenberg y Sukeforth singlearon, anotando White, y Dressen dió más tarde un single, llegando Pittenberg a home.

Un fumble del roller de Guyon hecho por Pipp sobre primera, un triple de Ruthford, que bateaba por Cross, y un infield out, dieron a los coroneles dos carreras contra Edwards en el séptimo.

Esta noche los Reds partieron para Indianápolis y después de dos días de estancia allí irán a Redland Field, Cincinnati. No jugarán el viernes y lo harán el sábado en Cleveland y el domingo en Redland Field.

ATLANTA, Ga., abril 3 (U. P.)—Los Gigantes del Nueva York aumentaron su racha de victorias derrotando hoy a los Senadores del Washington por score de 8 a 2.

Andy Cohen y Bill Terry se distinguieron al bate por los Gigantes, dando Cohen un single y dos triples y Terry un doble y dos triples.

CHATTANOOGA, Tenn., abril 3 (U. P.)—El primer jonrón de Babe Ruth en la temporada de baseball de 1928 no impidió que los Yankees perdieran hoy nuevamente. El Club Chattanooga de la Liga del Sur venció a los Yankees con score de 3 a 2, en doce innings.

El jonrón de Ruth ocurrió en el undécimo inning contra Wilson y pasó por encima de la cerca del centerfield. Chattanooga empató el score en la última mitad del undécimo y ganó en el duodécimo.

TULSA, Okla., abril 3 (U. P.)—Anotando diez carreras en el octavo inning, los Browns del San Luis derrotaron al Club Tulsa de la Liga del Oeste, por score de 23 a 8. Los Browns dieron 27 hits.

NASHVILLE, Tenn., abril 3 (U. P.)—Los Cardenales del San Luis dieron hoy dieciocho hits y derrotaron al Club Nashville de la Liga del Sur, por score de 10 a 7.

Kaufmann y Sherdel pitchearon por los Cardenales, y solamente permitieron nueve hits.

NEW ORLEANS, abril 3 (U. P.)—El Cleveland Indians terminó hoy su training de primavera aquí y salió hacia su ciudad. En el camino los Indians jugarán en Montgomery, Alabama, el miércoles y jueves; en Louisville, Kentucky, el viernes; y en Cincinnati el sábado y domingo, llegando a Cleveland este último día por la noche.

ATLANTA, Estado de Georgia, abril 3 (U. P.)—El New York Gigantes devolvió el catcher Bill Barrett al Memphis, de la Liga del Sur hoy. Jake Levy, lanzador, recibió orden de incorporarse al segundo team de los Gigantes, en Greenville, Carolina del Sur.

Los pitchers Barnes, Fitzsimmons y Cantwell quienes se esperaba que se uniesen a los Gigantes aquí, se han quedado en Greenville y serán recogidos por el Club el miércoles.

MACON, Estado de Georgia, abril 3 (U. P.)—El Brooklyn Robins derrotó al Macon, de la Asociación del Sur del Atlántico, nueve por tres. Clark, Moses y Ehrhardt solo permitieron cuatro hits.

M.E.C.D. 2016

# Los Ases del Músculo Posponen su Training Para Después de Semana Santa

## Tratemos de Algo...

Los Ases del Músculo han pospuesto su training de remos para después que transcurra la Semana Mayor, en la cual nos hallamos, habiéndose concretado a celebrar la comida en la casa de botes, que se efectuó el sábado último con mucha animación, por cierto, y a la que asistió la élite del yatismo en activo, lo que ya publicamos. Pero de lo que no se ha dicho nada es de la hermosa nave que se ha levantado junto a la mencionada casa de botes a orillas del Almendares, un gran espacio cubierto que será albergue seguro de todas las embarcaciones del Habana Yacht Club y al mismo tiempo taller para construir las que sean necesarias para el mejor servicio del Club.

Por lo pronto pude notar que en ese nuevo taller, algo así como un pequeño astillero con las comodidades apetecibles para el desenvolvimiento del trabajo, se encuentran con la quilla puesta una lancha motor, la que será dedicada al coach en las prácticas de remos, y una docena de botes para el uso de los asociados en la Playa de Marianao en la temporada de baños.

Del elemento veterano, y del novato, que este año han de formar en las filas de los Ases del Músculo, muy poca cosa por ahora puedo decir a mis lectores, pues mientras no comience el training y la organización de los remeros, empezando por la elección del capitán, nada en firme se puede anticipar, a no ser que hable del entusiasmo que se nota en los chicos yatistas, que está como siempre al rojo vivo, y que su número este año ha de resultar crecido, así como la excelencia de su calidad. Una vez terminada la Semana Santa, trataré ampliamente de tema tan importante como es el de la perspectiva de la temporada de remos del Habana Yacht Club.

---

Enrique Ponce de León demostró en su encuentro con Relámpago Sagüero, que tiene suficiente almidón para retener la faja nacional del peso welter, que por ahora no hay más campeón en esa división del boxeo que él. Y ya que Ponce se encuentra en tan excelente forma, bueno sería ponerlo frente a Julián Morán, el campeón de España en esa categoría, que se halla en la Florida. Esa pelea siempre resulta interesante y los promotores harían una buena "casa", pues tanto Ponce como Morán disponen de muchos partidarios en esta ciudad, ambos gozan de bien ganadas simpatías y el match sin duda sería de los buenos y pondría término al gran litigio boxístico que existe entre los dos campeones desde la primera derrota que Ponce de León infligió a Morán en París, la que fué ripestada por este con dos victorias sobre el boxer criollo en su propio patio.

---

Un pugilista, de esos cuyos méritos no pueden ser discutidos, pues están al alcance de todo el mundo, es el muchacho mejicano Blas Rodríguez, huésped nuestro desde hace varios días. Blas Rodríguez no necesita de reclame interesada para presentarlo a la consideración de los fanáticos, pues el que más y el que menos algo ha leído de sus hazañas en el ring, de sus éxitos sobre boxeadores de cartel en la división de los flyweights.

Sin grandes ruídos, sin ensordecedores campanazos, ha sido traído este valiente boxeador mejicano del que mucho espera la afición. Su primer match de prueba, para demostrar lo que vale, ha de ser el próximo sábado en la Arena Colón teniendo de oponente a Castillito, el magnífico peso mosca oriental que hizo pasar un susto a Black Bill en el Nuevo Frontón, un peleador muy resistente, que pega con gran fuerza y que sabe bastante, sino mucho, de boxeo.

"Pillín", que es como cariñosamente llaman sus íntimos a Blas Rodríguez, una vez que ponga al descubierto, de manera directa, todo lo que es capaz de hacer, en su prueba con el oriental, tomará su segundo turno con Black Bill, con el que hizo tablas una pelea en el Norte. Y si Bill no le diese la medida, entonces se importaría uno de los cuatro más famosos pesos mosca americanos.

Con la llegada del "Chamaco" se han entusiasmado los mejicanos que forman tan distinguida colonia en la Habana, los que se proponen concurrir como un solo hombre a su debut del sábado en la muy conocida Arena Colón, ya han comenzado a separar localidades, una demostración del dinamismo aplicado al sport. Nuestros vecinos allende el golfo, no quieren dejar para mañana lo que pueden hacer hoy.

---

A nuestros ases de la raqueta les ha dado por la manía de acaparar los trofeos alcaldescos. Fueron a Miami y allí se adueñaron de la hermosa copa donada por el alcalde de esa bella ciudad sureña para el team que resultara triunfante en las competencias inter-ciudades (Miami-Habana). Más tarde, pocos días después, discutieron la copa donada a su vez por el alcalde de la Habana, el muy popular doctor Miguel Mariano Gómez y nuestros compatriotas repitieron en firme su anterior hazaña obteniendo un score de 10x6 a su favor, que el reciente, el elaborado en los courts del V. T. C. fué de 11x2. Esto va siendo una demostración de la eficiencia de nuestros players cuyo radio de acción se extiende lisonjeramente fuera de las costas cubensis. Y no trazo estas líneas para dar a conocer el asunto, que ya Salvator lo detalló prolijamente en sus jugosas informaciones en estas páginas, sino para exaltar el entusiasmo que me produce toda éxito que lleve la marca de "home made". Muy bien por los chicos y las chicas del patio.

GUILLERMO PI.

## ¿Es el Boxeo Superior al Base-Ball?

(Por David AIZCORBE)

Tema es éste que ha sido tratado en diversas ocasiones, pero que nunca ha quedado plenamente definido, como con toda seguridad sucederá también ahora que intentamos abordarlo.

Sin embargo, justo es que le dediquemos unas líneas, porque en verdad, resulta sumamente interesante.

Claro está que al estudiar si el boxeo es superior al base ball lo hacemos desde el punto de vista de su popularidad, nunca midiendo sus mejores condiciones para lo que a cultura física se refiera.

Un Campeón Mundial de boxeo—Tunney, por ejemplo— es mucho más conocido y admirado que Babe Ruth, que en uno de los sectores del base ball es también un Campeón de peso completo.

Un magnífico juego de beisbol, de los de cualquier Serie Mundial, no podrá, en ningún momento, llevar más público a presenciarlo que el que se reunió, por ejemplo, para contemplar la caída de Carpentier a manos de Dempsey.

Ty Cob, con sus fenomenales records, no habrá ganado en su carrera deportiva ni aun la mitad del dinero que se llevó Firpo para la Argentina después de sus fracasos en Norteamérica.

¿Será todo esto suficiente a demostrar la superioridad del boxeo sobre el base ball?

No. Hay algo en uno y otro deporte que no pueden discutirse, porque son realmente exclusivos:

La emoción.

Pensad en un desafío de base ball en que con tres hombres en bases, en el noveno inning, y empatado el juego, va al bate un seguro jonronero. La emoción del público se convierte en un recogimiento general; nada se oye en derredor; solo el mascoteo del catcher rompe la tranquilidad del momento. Todos los corazones laten violentamente, la vista se concentra en el pitcher y miles de miradas siguen el curso de la esférida esperando el batazo que ha de hacerla volar hasta los files. Esa es, fielmente dibujada, la suprema emoción del más interesante momento en una lucha de novenas...

Más, dejemos que nuestra imaginación nos lleve al instante más alto de un motch de boxeo, en el que los combatientes, sangrando los rostros buscan en el golpe certero la caída final. Entonces, el público, despertada su parte de fiera, puesto en pie grita, vocifera, patalea, arengando de mil maneras al boxeador de sus simpatías para que acabe con su contrincante...

He ahí la emoción del boxeo.

¡Cuán distinta, en verdad, a la del base ball!

Pero, al fin y al cabo, emociones ambas, cada una de distinta forma.

¿Es el boxeo superior al base ball?

¡Quién sabe!...

Hay opinones...


## Un Automovil Gratis

**Usted puede obtenerlo por cuenta del Gran Vino Goliath**

**Reclame un Cupón de Consumo, por cada copita, en todo establecimiento que se detalle dicho vino.**



### Alegre y Curado

Caibarién, 12 de mayo, 1920.

Sr. Dr. Arturo C. Bosque. Ciudad.

Estimado señor:

Me es grato dirigirme a usted para decirle que he usado su remedio y es su PEPSINA Y RUIBARBO muy eficaz; no sé cómo expresarle mi alegría de verme curado; puede usar este anuncio en el periódico.

S. S. S.

**R. Fernández.**


## Los Clubs de Futbol Se Refuerzan

Los Clubs futbolísticos de Primera Categoría se están preparando para el próximo Campeonato Régional que comenzará en breve. El lunes dimos cuenta de la llegada del guardameta Lamas, para el Deportivo Hispano América, llegando el domingo en el vapor "Orita" posteriormente nos hemos enterado que en el mismo vapor llegó Primitivo, del Real Iberia. Y anoche supimos que desde hace varios días se encuentra de nuevo entre nosotros el jugador del M. I. Centro Gallego, Tapia.

AMADOR

TAPIA

Los de la Juventud Asturiana han anunciado que vendrán Tronchín, Pín y Caramelero, y hoy esperan que llegue en el "Alfonso XIII", su keeper Amador.

También el Cataluña, según nos dijo la otra noche Ferré-Elías, espera un par de jugadores para reforzar su cuadro. Y en el Fortuna... hay rumores de que volverá Angel López el popular "Avilesu".

Juan Luqué, ex entrenador del Real Club Iberia, en cuyo honor se celebrará mañana jueves, en "Almendares Park", una gran fiesta futbolística. Dicha fiesta ha sido confeccionada por elementos del Real Iberia ayudados también por nuestro redactor futbolístico "Peter".

## CRONICA DE ESGRIMA

(Por AIZ)

Un nuevo artículo de nuestro distinguido amigo el profesor Calixto Ramírez Garrido, viene a honrar hoy nuestra Crónica.

El interés que este trabajo encierra, está de más decirlo, pues sobradamente nuestros lectores conocen la amenidad que en sus artículos sabe poner nuestro amable colaborador.

He aquí dicho artículo:

### JUAN JOSE RENAUD, LA ESPADA Y EL FLORETE

Por el profesor C. N. Ramírez Garrido

Terminé mi artículo anterior diciendo que Juan José Renaud acababa de declarar en "L'Escrime et le Tir", correspondiente a Diciembre del año próximo pasado, que lo que ha querido decir desde hace tantos años es, simple y sencillamente: que se haga la esgrima clásica del florete cuando se empuñe la espada.

Parece que al fin se ha convencido Renaud de las razones que asisten a la inmensa mayoría de los maestros de armas para no hacer suyas las DOCE LECCIONES de Baudry y Jacob, que tanto recomendaba, así como las VEINTICINCO o TREINTA y después CINCUENTA, de su propia cosecha.

Sin embargo, Renaud persiste en su desorientación sobre el clasicismo y el modernismo cuando afirma nuevamente; "Siempre he dicho en mis artículos, mis libros y mis conferencias, que se deben utilizar con el arma de combate,es decir, con la espada todos los recursos de la esgrima clásica, sin exceptuar ninguno. He repetido que la esgrima moderna, es decir la esgrima a la espada no es esa abreviatura que permite a veces a un inexperto salvar su vida en el terreno, que es, al contrario la esgrima clásica entera, pero practicada con la espada y sin ninguna convención".

Sigue en pié la contradicción en que incurre Renaud al pedir para el modernismo de la espada todo el clasicismo del florete, pero recalcando que sin ninguna convención, y aquí está lo incomprensible, por que si las convenciones de la esgrima de florete son el sello característico de su clasicismo, ¿ cómo se podrá hacer la esgrima modernista de la espada con todo el clasicismo, sin observar en lo absoluto ninguna de sus convenciones? Francamente que no le encuentro la solución al problema planteado por Renaud.

La esgrima del florete es toda convencional y por eso se exige que sobre todo ataque advehsario se oponga el moviemiento defensivo de la parada, a menos que se sea muy diestro en el manejo de las armas y se tome con la precisión debida y oportunidad un golpe de tiempo o arresto, de cuya contra-ofensiva no se debe abusar, porque en caso de ser tocados los dos adversarios por un tiempo falso, el golpe se le contará como recibido a quien desdeñando la parada tomó de manera irregular el tiempo o el arresto. Este defecto, o mejor dicho, este uso inmoderado del tiempo y del arresto es precisamente lo que ha contribuído a esa fealdad y monotonía que se advierte en los asaltos a espada, pues sobre cualquier tensión del brazo armado en el acto y de manera sistemática, la punta adversaria se presénta amenazante, sin cuidarse en lo más mínimo de hacer la menor oposición, inducidos, tanto por el hábito de no parar, como por la esperanza de contar con una buena estrella, lanzándose a ciegas para obtener un golpe a favor si la cosa ha venido a medida del capricho, de donde resulta que constantemente los dos adversarios son tocados y la dificultad consiguiente para los jueces al tener que precisar quien de los dos ha sido tocado primero.

En los asaltos a espada, el factor suerte juega muy importante panel, pues son raros, rarísimos, los espadistas que se toman el trabajo de estudiar a conciencia el juego de su adversario y atacarlo o defenderse de acuerdo con las observaciones hechas, y así los vemos que tan pronto caen en guardia, inmediatamente empieza un picoteo despiadado por ambas partes y que con sobrada razón asquean, no solamente a Juan José Renaud, sino a cualquiera que tenga la inmensa desgracia de presenciarlos. En estos asaltos de esgrima modernista todo se espera del azar y por eso es que no hay en ellos ni ciencia, ni esgrima propiamente dicha, ni arte, ni estética, sino una serie de movimientos desordenados y confusos que solo obedecen al instinto, a los vicios y al capricho de cada tirador.

Es muy frecuente oir este consejo entre espadistas:

—Sobre todo ataque al cuerpo o a las extremidades que te haga tu adversario, déjale la punta y rompe inmediatamente.

Este **"déjale la punta"**, no es otra cosa que un remedo o caricatura grotesca del **arresto** o el **tiempo** y naturalmente, con semejantes principios tan fuera de razón, es imposible encontrar belleza en la esgrima **modernista.**

Partiendo de la tesis que sostiene Renaud de que hay que hacer toda la esgrima **clásica** del florete con la espada, pero con la condición de que sus convenciones sean desechadas, no me quedaría otro remedio que poner punto final a este trabajo y contemplar la marcha del **clasicismo** del florete y el **modernismo** de la espada por caminos diametralmente opuestos, pero consecuente con los propósitos que me impuse al iniciar estas líneas, partiré desde otro punto de vista, aun cuando no muy acorde con las teorías sustentadas por Renaud; y que no es otro que el hacer toda la esgrima convencional del florete cuando se empuña la espada.

Este sistema no es nada nuevo entre los que no comulgamos con el movimiento **modernista** y por lo que a mi respecta, siempre que se me ha presentado un candidato a esgrimidor, lo primero que hago es explicarle las ventajas que reportan para las otras armas el aprendizaje del florete y si a pesar de esta observación me manifiesta sus deseos de comenzar por la espada, no insisto más y con esta arma lo inicio en las convenciones del florete y cuando ya sabe parar y atacar con más o menos perfección, entonces lo enseño a tirar a las extremidades, así como a defenderse de esos mismos ataques, obligándolos a hacer uso conveniente de los tiempos y el arresto.

Procediendo de este modo, mi conciencia de profesional está tranquila, porque habituados a ejecutar las cosas de manera correcta, difícilmente caerán en los vicios tan perniciosos a la esgrima, mientras que iniciándolos en el **picoteo** o **dejado de la punta**, porque no en otra cosa se convertirían los **tiempos** y **arrestos** enseñados tan prematuramente, tendríamos, en vez de tiradores de cabeza, una verdadera falange de **"ferrailleurs"**, lamentando siempre la falta de estética en los encuentros a espada.

De este modo he observado resultados muy satisfactorios en mis discípulos cuando han tenido que participar en competencias de espada, convencido, además, de que para alcanzar efectividad en lo que respecta a tocar, no hay necesidad de sacrificar nada absolutamente de la parte artística de la esgrima.

Ahora bien; si existe el florete como arma de sala exclusivamente, con su hoja flexible, con lo que se evita daños innnecesarios para los que en la esgrima buscan unos cuantos minutos de placer y de ejercicio físico, ¿por qué se les quiere obligar a hacer esgrima clásica empuñando la espada de combate, de hoja rígida y peligrosa en ciertos momentos, si esta arma, como su nombre lo indica, está destinada únicamente para los duelos? ¿O es que las salas de armas, centros de esparcimientos, donde se cultiva un deporte y se mantienen los buenos hábitos de educación y caballerosidad, van a degenerar en escuelas de **matones** y pendencieros, siempre listos para provocar querellas?

Mil veces no, y quiera Dios que contra las tentativas **modernistas**, la esgrima siga siendo tan noble, tan gentil y tan bella como siempre lo ha sido a través de los siglos.

## DE LA HABANA A ORIENTE IRA EN BICICLETA JORGE ALDERETE, SALIENDO HOY

El joven ciclista por entretenimiento Jorge Alderete, se ha propuesto hacer una hazaña que deje chiquita la que hacen los ciclistas en el Madison Square Garden todos los años en las famosas carreras de los seis días. El joven Alderete se propone salir esta noche en su "chivo", a las diez, del Anón del Prado, con rumbo a Santiago de Cuba, labor en la cual espera estar entretenido por espacio de doce días.

Alderete todo lo hace por sport. No lo guía en esta empresa ningún negocio.

## Un Deporte que se Abre Paso, el Water Polo

Muchos serán los clubs que lo practicarán en el verano. Las reglas del juego

(Por JOSE AMIGO)

Un juego de water polo, olvidado durante mucho tiempo por nuestros atletas, ha vuelto de nuevo a la palestra y parece destinado a ser uno de los favoritos de la season veraniega. En casi todas las sociedades se están organizando teams para celebrar matines tan pronto comience la temporada de playa y las que cuenta particularmente con piscinas y balnearios están mejorando sus equipos, a fin de competir en el campeonato que organizará el Miramar Yacht Club.

Para que todos los amantes de este deporte estén al corriente de las reglas del mismo y sepan a que atenerse cuando estén celebrando un match, empezaremos a publicar diariamente las reglas del deporte, según ha sido aprobadas por el Comité Deportivo del Miramar Yacht Club.

Estas reglas dicen así:

(1) **Campo de juego.**— La distancia entre las puertas de los goals no excederán de 27'45 metros (30 yardas) y no será mayor de 17'37 metros (19 yardas). El ancho no será mayor de 18'30 metros (20 yardas) y será paralelamente igual en todo el campo de juego. Las dos líneas de castigo (línea de penalty), 3'65 metros (4 yardas), lo mismo las de 1'85 metros (dos yardas línea de juego), así como la línea que marca la distancia media del campo de juego tendrán que ser marcadas, clara y visiblemente en ambos lados del campo.

(2) **Profundidad del agua.**— La profundidad del agua mínima no podrá ser inferior de 90 centímetros (3 pies).

(3) **Los Goals.**— Los postes de los goals deben estar colocados en cada extremo del campo de juego, los cuales estarán situados lo menos a 30 centímetros de distancia del extrmo de la piscina o de cualquier obstáculo.

La distancia entre los postes será de tres metros (10 pulgadas) y la barra de poste de altura a 90 centímetros (3 pies) sobre la superficie del agua, siempre que la profundida no sea inferior a cinco pies, la barra del poste estará a 8 pies del fondo. Las redes estarán ajustadas a cada poste del goal, de modo que cierren completamente la parte trasera y los lados del mismo y sujetas bajo la superficie del agua. La parte trasera de la red debe estar situada por lo menos a 30 centímetros (1 pie) de distancia detrás de la línea del goal y suspendida de la altura de la barra transversal. Los postes de los goals y las redes deberán ser suministrados por el equipo que organice el partido.

(4) **La Pelota.**— La pelota ha de ser cubierta de cuero y deberá ser redonda y completamente hinchada. La medida de su circunferencia no será inferior a 67'50 centímetros (27 pulgadas). Debe ser impermeable sin cordones ni costuras exteriores, y no puede tener en su superficie grasa alguna ni otra sustancia oleosa. La pelota será suministrada por el equipo que organice el partido.

(5) **Gorras y Banderas.**— Uno de los equipos llevará las gorras blancas y el otro encarnado. El juez (de goal) estará provisto de una bandera roja y otra blanca, y el árbitro igual, sólo con la diferencia de que en el gallardete llevará las insignias de los clubs contendientes.

(6) **Los Oficiales.**— Los oficiales serán un árbitro, un cronometrador y dos jueces de goal.

(7) **El Arbitro.**— Las obligaciones del árbitro serán las siguientes:

a) Dar comienzo al juego.
r) Para todo juego ilegal.
c) Resolver todos los problemas y discusiones.
d) Declarar todas las faltas y en general vigilar que sean cumplidas estas reglas.
e) Fallar los goals, tiradas de ángulo (corners) y tiradas de goal, sean avisadas o no por el Juez de goal.

Los goals, las faltas y otras paradas del juego serán avisadas con un silbido.

Las decisiones del árbitro sobre cuestiones de hecho son terminantes y en todo caso tienen efecto durante el juego.

NOTA.— El árbitro puede alterar su decisión siempre que tal alteración sea notificada antes de que la pelota entre de nuevo en juego. El árbitro tiene la facultad de parar el juego en cualquier período del mismo, si en su opinión la conducta de los jugadores o de los espectadores u otras circunstancias excepcionales impiden al match llegar a su final.

(8) **Jueces de goals.**— Los jueces de goal eligirán sus respectivas puertas por la suerte y estarán colocados al lado y en la línea de su goal respectivo. Y ellos consideran que toda la pelota ha pasado completamente por entre los postes del goal o por encima de la línea del goal, en su puerta respectiva, deberán anunciarlo al árbitro. La bandera roja será para significar un ángulo; y la bandera blanca significará un goal. Los jueces de goal no cambiarán sus puestos en todo el tiempo del partido, y cuidarán de contar los goals de cada equipo en sus respectivos puertas.

(9) **Cronometrador.**— El cronometrador estará provisto de un reloj ordinario de parada y de un pito, los que serán suministrados por el equipo que organice el partido. Deberá notificar con un silbido el intervalo medio y el final del partido y esta señal surtirá efecto para cumplimiento inmediatamente.

10) **Duración del partido.**— La duración del partido será de 14 minutos (7 minutos en cada mitad). En la mitad del juego se permitirá un intervalo de descanso de tres minutos para el cambio de los equipos a sus respectivas puertas. Cuando la pelota cruce la línea del goal, el tiempo invertido no deberá contarse hasta la renovación del juego o hasta que la pelota deje la mano del jugador que ha efectuado la tirada. Todos estos tiempos deben ser doscontados. No será contado tampoco como tiempo del juego el que se emplee en discusiones o faltas o por si la pelota ha salido fuera del campo echada o encima de un obstáculo como previene la regla 21.

(11) **Equipos.**— Cada bando constará de siete jugadores, los cuales llevarán trajes con pequeño calzón debajo. Estará prohibido a los jugadores llevar frotada por el cuerpo grasa o cualquier sustancia oleosa.

(12) **Los Capitanes.**— Los capitanes serán jugadores efectivos de sus respectivos equipos y se pondrán de acuerdo sobre los preliminares del juego, echando a la suerte la elección de sus respectivas puertas. El que en dicho sorteo resulte perdiendo tendrá derecho de elegir el color. En caso de que los capitanes no se puedan poner de acuerdo sobre cualquier punto, el árbitro lo decidirá por ellos.

Lea mañana: Desarrollo de, juego.

## Romeu, el Campeón de Carambolas, en Cuba, Ganó Anoche

Necesitó 72 innings para derrotar a su contrario, que se presentó nervioso.—Hoy será el segundo match de la serie de tres.

Como anunciamos oportunamente, anoche dió comienzo en el Club Martí el match concertado entre el campeón nacional amateur de carambolas por tres bandas, señor Antonio Romeu, y el aspirante señor Eladio Deza.

Acudió a presenciar este encuentro un público numeroso, entre el que se encontraban innumerables simpatizadores de ambos jugadores.

El primer block celebrado anoche culminó en una efectiva victoria para el campeón Romeu, que con su zurda bien equilibrada pudo dejar muy lejos a su contrario. Sin embargo, Deza, el aspirante, trató de defenderse hábilmente, siendo esto motivo de que el encuentro durara 72 innings.

Desde un principio se pudo notar que el joven Desa se encontraba algo errático por el nerviosismo que de él se apoderó, cosa natural por tener delante un oponente capaz de intranquilizar al más experto jugador con su juego matemático y seguro. Al final reaccionó el aspirante a campeón; pero ya era tarde.

En el ánimo de todos los que presenciaron este juego estaba arraigada la idea de que hoy la cosa será distinta, ya que repuesto Deza del miedo escénico que anoche se apoderó de él, podrá ofrecerle a Romeu una más efectiva resistencia que lo coloque en poder de la victoria.

Para las nueve de la noche está acordado que comience hoy el segundo match, y los que deseen presenciarlo deben apresurarse a coger puestos, porque el gentío será inmenso.

Ahora vamos a ofrecer el score del primer juego, cuya anotación final fué de 27 por 50 a favor de Romeu:

Romeu: 100, 300, 100, 000, 002, 310, 000, 100, 101, 100, 000, 121, 021, 211, 010, 100, 111, 010, 000, 000, 000, 214, 001—50

Deza: 002, 000, 011, 002, 110, 010, 000, 000, 000, 100, 100, 010, 000, 100, 100, 010, 000, 100, 001, 000, 000, 000, 111, 010, 012, 000, 104, 100—27.

## LOS QUE CAZAN

El doctor Oscar Ochotorena, "pino nuevo" del Club Cazadores del Cerro

## Nuevo Record Mundial

Fué establecido anoche por Spencer, de la Y. M. C. A. de Brooklyn

CHICAGO, abril 3. (UP).—Walker Spencer, del Y. M. C. A. de Brooklyn, hizo hoy un nuevo record mundial para las 220 yardas, con stroke de frente, en la competencia nacional celebrada esta noche aquí.

Su tiempo fué de dos minutos 43 segundos tres quintos, o sea dos segundos y dos quintos mejor que su propio record anterior.

G. B. Brainard quedó en segundo lugar y G. Cronin en tercero.

## Pisando las Bases

Los partidarios del New York americano no deben desalentarse por las sucesivas derrotas que está sufriendo el team. Los Yankees jamás han sido ganadores consistentes en la primavera. Hace dos años perdieron casi todos sus juegos de exhibición con los Cardenales, y hasta los uniformes, y sin embargo, ganaron el pennant de 1926.

Clark Griffith, el presidente de los Senadores, asegura que su team ganará el pennant de la Liga Americana y que los Gigantes conquistarán el de la Liga. La predicción es buena, sólo que no podrá ser efectiva mientras los Yankees y Atléticos jueguen en la Liga Americana, y Piratas, Cardenales y Cubs en la Nacional.

George Moriarty, manager del Detroit, dijo el otro día que su team poseía el mejor infield de la Liga Americana con Neun, Gehringer, Taverner y Marty Mc Manus. Probablemente desconocerá que Gehrig, Lazzeri, Koenig y Dugan juegan también en el mismo circuito.

El paso de Lester Bell a los Braves ha sido recibido con los brazos abiertos por... los Gigantes, Cubs y Piratas, porque ahora el St. Luis tendrá un problema constante en la tercera base. Y, si a esto agregamos que Tommy Thevenow no puede jugar este año, comprenderemos fácilmente hasta dónde llegará la alegría de los tres clubs antes citados.

Un nuevo record de la Liga Americana para mayor número de juegos ganados en una temporada fué establecido por la novena de los Yankees en 1927, cuando salieron airosos en 110 de los 154 juegos que celebraron en la campaña. La marca anterior era de 105 juegos y estaba en poder del Boston ed Sox desde 1912. El record mundial es de 116 juegos, establecido por los Cubs en 1906.

De Witt (Bevo) Lebouveau, candidato a un puesto del outfield de los Atléticos, ha fallado de hacer el grado de big-leaguer por tercera vez consecutiva. Connie Mack anunció ayer su release incondicional al club Portland, de la Costa del Pacífico. Bevo estuvo hace años con los Phillies y no pudo quedarse en las Mayores. El año pasado practicó con los Gigantes y lo enviaron al Toledo, de la Ass. Americana.

## DESPUES DE UN ENORME PELOTEO GANAN EL FENOMENAL JUARISTI Y NAVARRETE

Irigoyen y Teodoro quedaron en 26. Hernández y Aristondo dejaron en 21 a Ochoa y Abando. Lucio y Ugalde ganaron de calle a Arnedillo y Berrondo, que llegaron a 18. La primera quiniela, Aristondo y la segunda Guillermo.

### HOY, LA FUNCION EXTRAORDINARIA DE LOS MIERCOLES

Aunque martes, salao, paragüeante y tristón, cuasi neurasténico, no faltaron los fanáticos del lleno abarrotao, ni tampoco las fanáticas que son prestigio, honor y gracia de nuestras peloteras altivas allá en Concordia y Lucena, delirante sucursal de Mazorra.

Aplaudimos el son por lo bravo e indómito, si que también oriental; aplaudimos el danzón por lo dulce, armonioso y criollón que nos canta y nos encanta todos los días; nos descubrimos cuando pasó hidalgo y foral el himno vascongado y doblar la esquina el himno y salir del cuarto los cuatro peloteantes del prólogo del martes tristón, todo fué uno y la misma cosa; de veinticinco tantos; de blanco, Hernández y Aristondo, contra los azules, Ochoa y Abando.

La salida fué blanca y la contrasalida azul; dos rachas peloteadas con gran peloteo por las dos parejas y que culminaron en un empate en dieciseis. Aplaudimos. Y repetimos el aplauso, porque se repitió el empate en dieciseis. No hubo más. Otras dos tandas; la de los blancos, que triunfa porque es de las muy buenas y la otra de los azules, que como es muy mediana, se quedan en el tanto veintiuno. Así y todo fué un buen prólogo.

Cobramos la primera quiniela de Ramón Aristondo y pasaremos al peloteo de los treinta tantos del segundo, que salieron a disputar estas dos parejas; de blanco, Lucio y Ugalde, contra los azules, Arnedillo y Berrondo. Y como los dos blancos salieron muy en sí, pegando bravo, levantando y poniendo la pelota donde le duele al juanete, y los dos azules salieron completamente sinmigo y con la paragüería abierta y al aire libre y dando unos paraguazos, como para creer que se había retrasado el cañonazo de las nueve y tres minutos, pues los dos blancos se lo metieron bajo el sobaco y oyeron la ovación de los que triunfan. Los paragüeros del fotingo y del establecimiento al rubicundo sol, pues quedaron en dieciocho.

Cobramos la segunda quiniela de Guillermo, que es la segunda que se lleva sin descansar desde la primera, y entramos en las palabras mayores o séase el fenomenal; hora grande del martes; de treinta tantos y de blanco, Juaristi y Navarrete y de azul, Irigoyen y Teodoro. Quiera el cielo que no salgamos moraos. Y los cuatro abren la molienda peloteando con arreglo a categoría, sueldo y fanomenalidad; en dos rachas de las sonoras y gallardas; la primera azul y la segunda azul, gran empate en nueve. Pasan los blancos y continuando en el gran peloteo en 17 otro empate y otro en 19. Dos grandes ovaciones; Aumenta el gas y la gasolina y otro en 24 y el último en veinticinco. Otro par de estruendosas ovaciones. Y los ganan los dos blancos y los azules quedan en veintisiete.

No jugaron mal los azules. Juaristi bien; pero el gran Navarrete estupendo, haciendo un juego estupendo; aquel juego de sus grandes días.

Hoy la función extraordinaria del miércoles.

F. R.

## VENCIO INGLATERRA EN EL MATCH DE HOCKEY 6 POR 1

LONDRES, abril 3, (UP.) — Inglaterra derrotó a Bélgica, seis por uno, en el juego de hockey, sobre hielo, celebrado esta noche en el London Ice Club.

Resultado de la función de ayer:

Primer partido, blancos4 Pagó a $3.40.

Primera quiniela: Aristondo: Pagó a $5.80.

Segundo partido, blanco. Pagaron a $3.80.

Segunda quiniela: Guillermo. Pagó a $3.80.

Tercer partido: blancos. Pagaron a $4.20.

Programa oficial para la función de hoy miércoles 4 de abril, a las ocho y cuarto de la noche:

Primer partido a 25 tantos, Juanito y Aristondo, blancos contra Hernández y Cazalis III. A sacar ambos del cuadro 9 y medio.

Primera quiniela, a 6 tantos. Berrondo, Lucio, Arnedillo menor, Ugalde, Olazábal, Aguiar.

Segundo partido, a 30 tantos. Lucio y Berrondo, blancos, contra Olazábal y Larrinafa, azules. A sacar ambos del cuadro 9 y medio.

Segunda quiniela, a seis tantos, Guillermo, Ituarte, Eguiluz, Irigoyen Menor, Juaristi, Ugartechea.

Tercer partido a 30 tantos. Eguiluz y Ugartechea contra Ituarte y Guillermo, azules. A sacar ambos del cuadro 9 y medio.

## El Próximo Domingo en el Campo Armada hay Juego de los Amateurs

Se celebrarán tres interesantes matches de foot ball. Trenes cada veinte minutos

La segunda jornada del Campeonato de la Liga Amateur de Foot Ball se celebrará también en los hermosos terrenos del Deportivo Hispano América, pues la galantería del Sr. Armada, con los organizadores de esa simpática contienda, la ha estirado una semana más, y tal vez si hasta tres, pues tenemos entendido que mientras el grupo almendarino juegue en las fechas que tiene señaladas, "over theree' no harán nada los señores del Hispano ni los de los otros Clubs que tienen su home en el Campo Armada.

Los juegos del domingo entrante, son los siguientes:

—A la una y media, Bengochea y Bulnes.

—A las tres, Vedado y Mercado.

—A las cuatro y media, Angeles y Fraga.

El Sr. Maximo Fernández, alma de esta contienda nos informa que cada veinte minutos habrá carros especiales para los aficionados que se interesen por los juegos de la Liga Amateur.

## La Carrera del Siglo

Willie Wan y Ed Gardner terminaron a la cabeza en la etapa de ayer

GLEN RIO, Estado de Nuevo México, abril 3, (UP.) — Los corredores Willis Wan y Ed Gardner terminaron hoy a la cabeza del field en la etapa del Maraton Trans-Continental, de Los Angeles a Nueva York.

Los dos corredores empataron al hacer las 44 millas en seis horas 8 minutos y 15 segundos, o sea un promedio de siete millas por hora.


## Busque la pureza

De sangre, de humores, porque son indispensables para gozar de salud.

Con sangre pura, con humores malos no la hay. Para limpiar la sangre, purificar los humores, tome Purificador San Lázaro. Todas las boticas lo tienen y su Laboratorio, Consulado y Colón. Habana. Purifíquese sea sano y sea feliz.

alt d-4



NO hay que reponerlas a menudo.

**Las Pilas Secas y baterías Columbia**

prestan el máximo de servicio —son las que *duran más.*

1433


M.E.C.D. 2016

# En Opción a la Copa Herrera Juegan el Domingo los Clubs Fortuna y Universidad

# TOPICOS FUTBOLISTICOS

**A cargo de PETER**

## El Homenaje a Luqué

El homenaje a Juan Luqué el ex-entrenador del Real Club Iberia será por fin el próximo jueves en "Almendares Park". Definitivamente ha señalado el sevillano entrenador su marcha a España el próximo viernes, y es por esto por lo que apresuradamente se ha confeccionado un programa para el día antes, jueves, que será, como queda dicho, fiesta en honor y provecho del entrenador que en menos tiempo, carga con más gloria en Cuba, pudiendo el Club que lo tenía, escribir gracias a él, una de las más brillantes páginas en su largo historial futbolista.

Todos los Clubs se ofrecieron a coadyuvar en la fiesta. Hasta el Alianza, del Perú, que es nuestro huésped, anunció por mediación del señor Pita, que quería tomar participación en esa fiesta en la que se homenagearía al gran entrenador del Iberia. De manera que con tantos buenos alicientes, los organizadores del homenaje, han confeccionado un programa estupendo, lo que será un aliciente de atracción más para el aficionado.

El programa combinado es el siguiente:

Centro Gallego y Fortuna jugarán medio tiempo discutiendose una hermosa Copa de plata.

Hispano y Real Iberia, jugarán también un tiempo y se discutirán también otro premio como el anterior.

Y por ultimo, contenderá el Cataluña, con sus jugadores regulares y el equipo limeño Alianza, el que además tiene el deseo de mostrar su potencia ante un cuadro no seleccionado, como es el de ellos.

Por lo que se vé, el programa no puede ser más ameno. Habrá motivo, pues, para que la afición corresponda y cumpla así, especialmente los parciales del Iberia, con la deuda de gratitud que tiene contraída con Juan Luqué, uno de los entrenadores que más ha hecho por la alta clase del futbol que actualmente se juega en Cuba.

En el match de Alianza-Cataluña se jugará también una Copa.

Y los precios, "omnibus", al alcance de todos.

## Noticias y Comentarios

Por primera vez le va a tocar defender el pabellón futbolístico de aquí a los noys del Cataluña; esta oportunidad se le ha dado al team que actualmente entrena Ferré-Elías como un premio a sus últimas actuaciones, pues en el match final del torneo por la Copa Hispano tuvo necesidad el Centro Gallego de un tiempo extra para poder vencerle. Y el domingo pasado, frente al cuadro excelente del Fortuna, pudo salir airoso.

El Cataluña jugará con su equipo regular. Tal vez Charles no pueda jugar por tener dos golondrinos en la axila izquierda, pero su puesto de back será cubierto por algún otro jugador que pueda desarrollar igual trabajo que Charles. También uno de los Cunills posiblemente no podrá alinear, pero ni a Urrecho ni a Ferré-Elías le quita el sueño esto, ya que tienen reservas buenos de los cuales echar mano.

Los muchachos del Alianza jugarán como para borrar la mala impresión que dejó el 6x1. Ya puede, pues, suponerse, como se las arreglarán los limenos a fin de salir victoriosos, y si es posible por un margen tan elevado como el registrado el pasado domingo cuando fueron ellos los derrotados.

---

El primer match de la tarde, será el de Centro Gallego y Fortuna. Dos buenos conjuntos que hace ya un buen rato que no miden sus fuerzas. Será el primer choque de gallegos y fortunistas en el presente año, pues si la memoria no nos es infiel el cuadro del M. I. no se enfrenta con el del Fortuna desde la terminación del Campeonato (?) del año pasado, cuyos dos matchs, celebrados con el Fortuna, casi sucesivamente por cuanto el primero fué suspendido por lluvia, fueron dos de los encuentros que más entusiasmaron a la afición.

Nuestra impresión es que en la actualidad el Centro Gallego es superior en conjunto al Fortuna. Creemos que será el vencedor. Pero para ello tiene que jugar como puede y sabe hacerlo el team que entrena Jacobo Torres.

---

Hispano e Iberia medirán sus fuerzas antes que catalanes y peruanos. En este match puede que haya un debut y un repriss. En las filas de los tigres es casi seguro que aparezca por primera vez un guardameta que perteneció al Celta, Lamas, llegando el domingo por la noche. Y en el Iberia pudiera reaparecer también Primitivo, su gran forward, que tambien llegó el domingo conjuntamente con el jugador del Hispano.

Seguramente que el Iberia luce en la actualidad mejor equipo que el del Hispano, pero ya estamos cansados de ver cómo el team negro y amarillo, en la mayor parte de las veces, sale victorioso frente a cuadros muy superiores al suyo. Además, los leones tienen una baja, la de Pedrito, y esa baja se notará seguramente en el ataque ibérico.

También suponemos que es el primer match de tigres y leones en 1928 pues estos dos teams se enfrentaron por ultima vez en el Concurso por la Copa Omega, ¿no es cierto?. En aquel match vencieron los chicos de Luqué por 4 a 1. Y es de presumir que los negro y amarillo van por el desquite.

De todas maneras, será un match interesante.

---

Y del Campeonato de España, ¿qué?.

Pues que ya casi se conocen los Clubs que irán a los cuartos de final. Los resultados de los juegos celebrados el domingo, nos permite decir así aún cuando si nos fijamos por la puntuación está tan discutido como cuando empezó. Observamos la situación de los cuatro grupos y en ninguno de ellos hay club que tenga mas de dos puntos sobre los que le siguen. Y en el primer grupo, sobre todo, **la caña está a tres trozos**; los dos representantes de Galicia y el Campeón de Asturias están empatados a trece puntos. ¿Cuál de los tres caerá?. ¿Será el Deportivo?. Parece lo mas probable.

En la segunda división Athletic de Bilbao y Deportivo Alavés los representantes de Vizcaya están empatados con trece puntos y el Real Madrid y Racing de Santander tiene once. En esta división puede haber un cuádruple empate. Los alaveses jugarán con el Madrid y el Athletic con el Santander; si vencen los racinguistas y los merengues los cuatro se pondrán en igualdad de puntos.

En la tercera división, los Campeones de España aparecen con la mayor puntuación conseguida por equipo alguno; tiene quince y le siguen empatados con catorce, la Real Sociedad y el Barcelona. Este tendrá que ir a jugar a Irún el domingo entrante y la Real Sociedad irá a Zaragoza a enfrentarse con el Real Iberia. Luego puede deducirse que el equipo sub-campeón guipuzcoano es el candidato más fuerte en este grupo. A lo mejor eliminan al Barcelona que solo un empate consiguió en el Campo de las Corts frente a los actuales Campeones.

Y en el Cuarto Grupo, aparecen escalonados Cartagena, Murcia y Valencia con catorce, trece y doce puntos, respectivamente. De este grupo casi puede asegurarse que el Murcia será uno de los supervivientes, pues el domingo tiene que contender en su patio con el Betis. El otro es casi seguro que lo sea el Cartagena, pues el Valencia, después de lo que le hizo el Levante (léase el cable del match Levante-Murcia), pocas esperanzas le quedan; probablemente el Sevilla le dará la puntilla el domingo próximo. Ello depende del efecto que haya causado en los jugadores valencianos la actuación tan poco deportiva de los levantinos.

Nosotros lo sentiríamos bastante, pues de resultar así sería el único Club que nos ha hecho quedar mal en las apreciaciones que hicimos al comenzar estas eliminaciones. En todas las demás apreciaciones vamos bien. Temimos al principio con las primeras actuaciones del Celta, pero el team gallego se repuso a tiempo y a pesar de sus primeras derrotas está ahora en las mejores condiciones, pues en caso de empate el goal average es algo fantástico a su favor.

Lo sentimos por Ancos, pero nos parece que el Deportivo "no cobra".

En cambio de ello se alegrará bastante otro compañero, José María González Barros, más **celtista** que Lilo, Rogelio, Vega, Polo, Pasarín y todos los jugadores juntos de ese equipo.

---

El próximo jueves, día 5, a las nueve de la noche, celebrará junta general el Fortuna Sport Club.

Así nos lo anuncia el Secretario de dicha institución, nuestro particular y buen amigo el doctor Ismael López.

En la orden del día se señalan como temas a tratar: "asuntos de foot ball" y "nombramientos de algunos cargos".

Se ruega puntual asistencia.

# SPORTFOLIO

Cómo adquirió el Brooklyn a la segunda base Joe Patridge? Con qué teams había jugado con anterioridad a los Dodgers?

Algún inglés ha ganado el campeonato singles de tennis de los Estados Unidos? A qué nacionalidad pertenece Arthur De Kuh, el famoso heavyweight?

Existe algún record reconocido de la distancia de 100 millas?

Qué peso y altura tiene Babe Ruth? Cuántos home runs ha bateado en su carrera basebolera? ¿Es zurdo para batear y tirar?

Quiénes fueron los cinco primeros jonroneros de la Liga Nacional el año pasado? Quién batea más largo Cy Williams o Hack Wilson?

Cuál es la distancia más corta en que hay reconocido records? Quién es más veloz Charles Paddock o Roland Locke?

Dónde se efectuó la pelea de Dempsey vs. Gibbons? Qué resultado tuvo? Qué ganó Gibbons en la pelea?

Puede anotarse una carrera como limpia cuando el que la hace llega a primera por base por bolas?

### RESPUESTA A LAS PREGUNTAS DE AYER

George Sisler tiene actualmente 35 años. El año pasado bateó .327 y este año parece destinado o dividir con Joe Pudge el trabajo de la primera base del Washington.

Los libros de records sólo conocen a un boxeador con el nombre de Jack Delaney, aunque hay muchísimos en el ring. Es difícil que el auténtico Jack Delaney llegue donde Tunney. Ha demostrado que sólo puede medirse con los light heavies.

El record de los intercolegiales americanos para el salto alto con garrocha está en poder de S. Landers del Oregon High Scholl, y es de 12 piés 8 pulgadas.

El record mundial para el lanzamiento del shot put lo tiene Rose, del Pasadena, con un tiro de 51 piés.

Los Tigres de Detroit no han podido ganar todavia una serie mundial, pero ha jugado tres veces en ella.

Los jugadores regulas del Detroit para este año son: Woodall, Neun, Gehringer, Mc Manus, Taverner, Fothergill, Rice y Heilmann, con los mismos pitchers del año pasado.

Harold Osborne acumuló 7710,775 puntos, cuando ganó la competencia del Decalhlon en los Juegos Olímpicos de 1924. Los libros de records no dicen los puntos que alcanzó en cada competencia de ese evento.

El record del lanzamiento del martillo está en poder de Paul Ryan, que tira 189 piés, 6 pulgadas, 57.99 metros).

G. Hartfrant, de los U. S. A., tiene el record del lanzamiento del disco, con un tiro de 157 piés, una pulgada (47.89 metros).

Gunnar Lindstron, de Suecia, tiene el record del lanzamiento de la jabalina, con 218 piés, 6 pulgadas, (66.62 metros).

Lea mañana: SPORTFOLIO.


HAGASE SUSCRIPTOR DEL
"DIARIO DE LA MARINA"
LLAME AL TELEFONO M-8404
*Lo atenderàn como es debido.*
*Rapidez y buen servicio.*


## Juegos Amateurs

**El match Fortuna vs Universidad será una gran atracción**

Los juegos de base ball que nos anuncia para esta semana la Liga Nacional de Amateurs, resultarán sumamente interesantes. En uno de ellos, el señalado para el Stadium Caribe, se verán frente a frente las novenas del Fortuna y Universidad, que se encuentran empatadas en la serie por la Copa Herrera, con cuatro victorias y una derrota. Dijimos ayer que el Fortuna había perdido dos matches en la serie, uno de ellos con el Yacht Club, pero olvidamos que la Liga anuló después esa victoria Yatistas, declarando el juego forfeid a favor de los Blanqui-negros, por haber utilizado el Yacht al pitcher Silvio O'Farrill, que había mostrado su intención de convertirse en profesional.

Quiero decir esto, que en vez de encontrarse los muchachos de Peña a medio juego de la Universidad, están perfectamente empatados y listos para anexarse la serie y por ende la Copa, con la ayuda del formidable Pepe Ballesté, que está pitcheando horrores.

Este juego comenzará a las tres de la tarde.

Para el home de los Marqueses el schedule oficial anuncia un doble header de interés con los clubs Ferroviario y Policía, juniors, y Policía y Habana Yacht vs. Policía, seniors, como contendientes, pero es imposible que puedan efectuarse, por estar cedidos los terrenos para el track meet de novicios. Posiblemente se celebrarán en el Ferroviario o se jugarán el domingo por la mañana. La Liga decidirá.

## España Posee Buenos Records de Track

**Uno de sus corredores hace los 400 metros en 50 segundos ílat**

Después de celebrados los últimos campeonatos de atletismo en España, muchos records de campo y pista cayeron víctimas del adelanto que han sufrido en estos últimos tiempos los atletas de la vieja España, entre los cuales hay hombres que hacen los 400 metros en 50 segundos, los 1,500 metros en 4 minutos, 13 1|5 segundos, y realizan excelentes saltos.

Véase a continuación los actuales records de España en track y field:

60 metros: Ordóñez, (Guipúcoa), 7 s.

100 metros: Mendizábal-Ordóñez, (Guipúzcoa), 11 segundos.

200 metros: Ordóñez, (Guipúzcoa), 22 segundo 4-5.

400 metros: Miguel García, (Guipúzcoa), 50 segundos.

500 metros: Miguel García, (Guipúzcoa), 1 minuto, 10 segundos, 1-5.

800 metros: Juan Miquel, (Cataluña), 2 minutos, 3-5.

1,000 metros: Diodoro Pons, (Cataluña), 2 minutos, 42 segundos, 3-5.

1,500 metros: Joaquín Miquel, (Cataluña), 4 minutos, 13 segundos, 1-5.

2,000 metros: Miguel Palau, (Cataluña), 5 minutos y 54 segundos.

3.000 metros: Jesús Diéguez, (Cataluña), 9 minutos y 5 segundos.

5.000 metros: Germán Campo, (Vizcaya), 15 minutos, 35 segundos, 4-5.

10.000 metros: Jesús Diéguez, (Cataluña), 32 minutos, 23 segundos, 4-5.

42 kilómetros, 200 metros: Dionisio Carreras, (Aragón), 2 horas, 57 minutos y 18 segundos.

Media hora: Jesús Diéguez, (Cataluña), 9 kilómetros, 97 metros y 70 centímetros.

Una hora: Pedro Prat, (Cataluña), 17 kilómetros, 698 metros.

4 por 100 metros: equipo nacional, (Larrabeiti, Ordóñez, Junqueras y Mendizábal), 43 segundos, 4-5.

4 por 250: Guipúzcoa, (Anatol, García, Mendizábal y Ordóñez), 2 m. 4 s., 1-5.

4 por 400: Vizcaya, (Gorostiza, Magaña, Esmaldi y Larrabeiti) ,3 minutos, 36 segundos, 4-5.

110 vallas: José María Peña, (Vizcaya), 17 segundos, 2-5.

400 metros vallas: José Luis Esmaldi, (Vizcaya), 1 minuto, 3-5.

Altura: Pedro Irigoyen, (Vizcaya), 1 metro, 810 centímetros.

Longitud: Fernando Artiach, (Vizcaya), 7 metros, 40 centímetros.

Triple salto: Manuel Robles, (Castilla), 18 metros y 57 centímetros.

Pértiga: José Culi, (Cataluña), 3 metros, 46 centímetros.

Lanzamiento del peso: José Montino, (Castilla), 12 metros, 495 centímetros.

Lanzamiento del disco: Gabino Lizarza, (Guipúzcoa), 41 metros, 44 centímetros.

Jabalina: José Brú, (Cataluña), 52 metros, 49 centímetros.

Martillo: García Doctor, (Castilla), 40 metros, 575 centímetros.

# Es muy Difícil que los St. Luis Browns Puedan Librarse del Sótano de la Liga Americana

**En opinión de Monitor el team de Phil Ball está sumamente débil.—El outfield es la única parte fuerte del team.—Los Red Sox están en mejores condiciones. El pitching es un desastre.—Mala limpieza**

Este es el quinto de una serie de cortos artículos que iremos publicando en estas páginas de sports en los que Monitor, el gran cronista deportivo del New York dará a conocer los puntos débiles y fuertes de los teams que han de competir en la próxima campaña de las Grandes Ligas.

Hoy está en turno el St. Luis Browns, que después de haber reconstruido completamente su line up, esperan ofrecer mejor demostración que en la season de 1927, en la que apenas si pudieron ganar 59 desafíos.

**ST. LUIS BROWNS.**

| | G. | P. | Ave. |
|---|---|---|---|
| Año de 1925 . . . . . . . | 82 | 71 | .536 |
| Año de 1926 . . . . . . . | 62 | 82 | .403 |
| Año de 1927 . . . . . . . | 59 | 94 | .386 |

**TEAM DE 1928**

Catchers: Walter Schang, Steve O'Nenil o Clyde Manion.

Primera base: Lu Blue o Guy Sturdy.

Segunda base: Otis Brannon o Oscar Melillo.

Tercera base: Tin O'Rourke.

Short stop: Ralph Kress o Walter Gerber.

Left field: Earl Ms Neely.

Center field: Fred Schulte.

Right field: Henie Manush o W. Bennett.

Pitchers: Sam Gray, Al Crowder, Richard Coffmann, George Blaeholdar, Jack Odgen, Lee Stewart, Ernie Nevers Wright.

La desesperación que abatió al viejo Phil Ball, propietario del St. Luis Browns, cuando presenció el desastre que tuvo la novena en la season de 1827, hizo posible que Dan Howley, precipitara la reorganización que tenía proyectada, despidiendo a todos los que a su juicio no jugaban como era debido, suponiendo que tenían perfectamente seguros sus puestos por que en años anteriores habían realizado buenas proezas en la liga.

Durante el invierno Howley cambió totalmente a su novena, cumpliendo las órdenes recibidas de Phill Ball, y adquirió una serie de novatos de las ligas menores que serán los llamados a levantar el team, si es que tal lujo pueden permitirse en un circuito donde trabajan los Yankees, Senadores, Atléticos y Tigres.

De esta suerte, el St. Luis iniciará la season de 1928 con sólo dos hombres de los que formaron el team el año pasado, siendo los demás, muchachos nuevos, sin experiencia de las Mayores, y algún que otro veterano adquirido en las transacciones invernales. El team no aspira a un puesto de la primera división, pero luchará duro desde temprano, a fin de alejarse lo mayor mente posible del sótano.

Cuenta Dan Howley con pocos pitchers de categoría, pero tiene muchos que prometen en el base ball. Sam Gray, veterano de los Atléticos, es el mejor de la colección. Al Crowder y Richard Ogden, que estuvieron con los Senadores; George Blaeholder y Jack Ogden, contratados de las menores y la parejita del año pasado, los zurdos Lee Stewart y Ernie Nevers, serán los encargados de ayudarle durante la campaña.

El infield está formado a base de novatos, figurando un solo veterano en el cuarteto. Lu Blue que durante algunos años jugó la inicial del Detroit, será la primera base. Otis Brannon, un novato, la segunda con Oscar Melillo como utility. Ralph Kress, otro "infantil de las Mayores", el short stop y Tin O. Rourke, la tercera base.

Walter Gerber, y Guy Sturdy, serán utilizados para suplentes de Kress y Lu Blue. El primero es un verdadero veterano en la liga y el segundo impresó en el team el año pasado, después de una brillantísima campaña en las menores.

El trio de outfielders será más notable que el año pasado. Earl Mc Neely, héroe de la serie mundial de 1924 figurará en el left field, donde está dando muy buen resultado. Está bateando duro y se embasa con extrema regularidad. Henie Manush, ex-champion bate de la Liga Americana compañero de Ty Cobb y Heilmann en el Detroit, será el center field y Fred Schulte, el right. Los tres son recios bateadores, buenos fildetadores y corren bastante.

Walter Schang y Steve O'Neill, dos veteranos de valia, dividirán el trabajo del back stop, ayudados por Clyde Manion, que estuvo con los Tigres hace temporadas, y que espera triunfar n este nuevo come back.

El team, como se vé, presentará dos o tres jugadores de valor, pero el pitching staff es muy flojo, el infieud demasiado nuevo y mal equilibrado, y el outfield cuenta con suplentes de muy baja categoría en los que no se puede confiar. El deseo de Dan Howley es grande, pero dudo de que, por este año al menos, pueda librarse del último lugar de la Liga. Los Red Sox tienen actualmente mejor conjunto.

## Base Ball en Güines

El pasado domingo en los terrenos de esta Villa, "Tropical Park" se llevó a efecto un juego de base ball que contaba con el apoyo y las simpatías de todos los fanáticos Güineros.

Las Escuelas Públicas número 2 y 4, dirigidas la primera por el señor Francisco J. Castellanos, y la segunda por el Sr. Rafael García a más de la labor que realizan, se proponen hacer de sus muchachos hombres que a la vez que ilustrados sean también hombres fuertes y sanos y a ese extremo han formado dos novenas las cuales se denominan "Arango" y "Ceiba", las cuales dieron una gran exhibición en los terrenos antes dicho.

Felicitamos a los señores Castellanos y García por su labor en pro de la niñez Güinera.

Véase a continuación el score del juego:

| | |
|---|---|
| Ceiba . . . . . | 011 102 130—9 |
| Arango . . . . | 031 000 500—9 |

# Frank Lefty O'Doul es uno de los Reclutas Más Notables que Han Tenido los Gigantes

**Después de tratar varias veces de llegar a las Mayores como pitcher, Lefty ha logrado consagrarse como outfield.—Jugará el left field del N. York. Unico bateador que ha dado 19 hits en 22 veces**

TAMPA, FLA., marzo de 1928.—(Crónica de RUD RENNIE, cronista del "New York Herald Tribune").—Uno de los reclutas más notables del New Yorw Nacional, Frank Lefty O'Doul, debe su carrera basebolera a una novia que tenía en San Francisco, cuando apenas contaba 19 años de edad.

Frank era novio de una preciosa chiquilla de 17 años y ésta, sin que él pudiera saber cómo ni porqué, lo dejó plantado un domingo por la tarde, yéndose para un picnic con un grupo de amigas. Desilusionado, Frank se fué a un desafío de pelota y como le invitaron a pitchear y dió nueve escones, fué inmediatamente contratado. Desde entonces ha seguido la carrera basebolera y hoy espera impaciente el inicio de la season de 1928 par demostrar a los fanáticos que los Gigantes cuentan ya con un left fielder de condiciones.

Fué en 1916 cuando Frank se sintió abandonado por la chica, y desde entonces ha vestido el uniforme de siete novenas distintas: San Francisco, Des Moines, New York Yankees, Boston Red Sox, Salt Lake, Hollywood y ahora el de los Gigantes. El año pasado fué considerado el player más útil a su club en la Liga del Pacifico.

Aunque parezca extraño, él es el único jugador del base ball organizado que ha podido batear 19 hits en 22 viajes que ha hecho al plate, record notabilísimo que estableció en 1925, cuando jugaba del St. Lake. Empezó la racha bateando 11 hits seguidos, con lo que igualó el record que sotenían Tris Speaker y Ed. Delahanty, después le fildearon un batazo en un match con el Vernon, y luego tuvo otra racha de hits seguidos, disparando cinco en sucesión. En el siguiente turno al bate volvió a fallar y luego bateó dos más.

Frank inició su carrera basebolera como pitcher. En 1913 vistió el uniforme del colegio donde estudiaba y ayudó a la conquista del campeonato con un record de 12 victorias sin derrotas. Cuando terminó sus estudios, le hicieron proposiciones para que abrazara la carrera basebolera, pero en uno de los viajes que dió a su casa se enamoró de una chiquilla y renunció completamente a los sports.

Durante tres años, de 1913 a 1916, el amor dominó su entusiasmo por el base ball y diariamente se le veía trabajar en su casa, esperando la llegada del domingo, para salir de paseo con la novia. Mientras tanto, sus antiguos se agruparon en un club y jugaban pelota semi-profesional. Varias veces le invitaron para que se les uniera, pero él rechazó las ofertas, por no abandonar su conquista.

Pero, llegó un domingo en que Frank, como siempre, fué a buscar a su novia para llevarla a una fiesta, y se encontró con que la chica había **volado**, dejándole una pequeña esquela con el correspondiente: **No me esperes, que no voy!** Ese mismo día, sus compañeros jugaban un importante match en la ciudad de San Francisco. Lefty fué solamente a verlos jugar, pero lo entusiasmaron de tal modo que acabó por hacerse cargo del box y pitcheó los nueve innings completos. Tuvo éxito en su trabajo; pues a pesar de haber estado lejos del diamante durante tres años, blanqueó a su contrarios y solo le batearon cinco hits. Como resultado a esta perfomance, Lefty fué contratado para jugar del San Francisco.

"Pitcheé dos juegos con ellos en 1927, —dijo Lefty,— pero en ese entonces estaba muy débil para resistir el trabajo del box y me enviaron al Des Moines para que adquiriese experiencia. Allí me dieron un pelotazo en la mano y tuve que ausentarme del juego durante dos meses. Cuando reaparecí, ya mi team había asegurado el campeonato."

En 1918 volvió al San Francisco, más fuerte y experimentado, ganó muchos juegos y fué contratado enseguida por los New York Yankees. Pero, antes de que pudiese incorporarse al team se inscribió en la Marina y estuvo en San Pedro hasta enero de 1919. Entonces se unió al New York, y permaneció en el team hasta 1920, que Huggins lo envió a las Menores para que siguiera aprendiendo.

En los primeros meses con el San Francisco sintió agudos dolores en el brazo, pero gracias a Denny Carroll, el trainer del club, según él mismo explica, pudo arreglárselo pronto para ganar algunos games. En 1921 fué reclamado nuevamente por los Yankees, y una vez más volvió a dolerle el brazo a la hora de pitchear. Huggins trató de convertirle en outfielder, pero no le hizo caso, creyéndose en condiciones para brillar en el box.

Los Yankees lo cambiaron entonces al Boston Red Sox y éstos lo trasladaron al St. Lake, donde terminó la season de 1923. Al año siguiente volvió a pitchear pero siguieron los dolores en el brazo y entonces se retiró definitivamente del box decidiendo buscar un chance como outfielder. El Salt Lake lo utilizó en el left field durante dos temporadas, en las que registró altísimos porcentages al bat. En 1924 quedó segundo de Paul Waner en el champion bate y en 1925, bateó veinte y cinco jonrones y fué uno de ls mejores empujadores de carreras de la Liga.

Cuando el Salt Lake fué trasladado al Hollywood, Lefty fué vendido al San Francisco y con este team logró el mejor average de su carrera, pues resultó champion bate de la Costa del Pacífico y obtuvo el premio de jugador más útil a su club. Los Gigantes lo adquirieron por la vía del draft, y ahí está, luchando con gran entusiasmo por brillar definitivamente en las Mayores.

Su hitting es una de las sensaciones de la temporada de práctica y todos aseguran qué ayudará mucho a la novena de McGraw. Es alto, corre bastante, tiene buen brazo y batea mucho hacia el left field.

Está casado, y, por si les interesa, añadiremos que su mujer no es la niña que lo dejó plantado por irse a un pic-nic.

## El García Stars

Reta por este medio a cualquier novena del interior o de esta localidad, especialmente al famoso González Byass y al Club Teco. Nuestro teams es de semi-juveniles.

Las contestaciones al reto pueden dirigirse a 4 entre 39 y 41, Vedado, o llamando a los teléfonos F-4404 y F-4746.

# Unos Comentarios Acerca del Gran Boxeador Español Paulino Uzcudun

**Por Simón Núñez Maturana**

Simón Núñez Maturana, uno de los escritores más distinguidos de la España de hoy, publicó hace poco tiempo en el periódico "La Voz". de Madrid, los siguientes comentarios sobre su reciente viaje a América, en los que habla detenidamente del gran Paulino Uzcudun, del boxer que ha puesto el nombre de España en el mapa del deportismo universal.

Dice su artículo:

Es inolvidable el momento de abandonar La Habana hacia los Estados Unidos, vía Key West (Cayo Hueso). Todo gusta, desde el espectáculo sorprendente de la bahía cubana, pletórica de luz y embellecida por el castillo del Morro a la derecha, y la ciudad que se extiende indefinida a la izquierda, con sus palacios y edificios modernos de estilo americano, hasta el barco y pasaje, elegante, de sobria distinción compuesto en su mayoría de americanas deliciosas, que constantemente visitan La Habana, ciudad de moda para los yanquis.

A las seis horas de ir embarcados nos sorprende otro originalísimo espectáculo. Llegamos a Cayo Hueso, formado de innumerables islotes que llaman cayos, y que, sin querer, nos recuerdan con pena a la patria amada.

Desde aquí se hacía el contrabando que facilitó la pérdida de Cuba: para nosotros hombres de otra generación y distinta ideología, el hecho fué natural...; pero la vida de tanto mártir español, sacrificado por aquel ilícito contrabando guerrero, nos hizo silenciar un momento en su recuerdo, dedicarles una oración y sentir la molestia y sensación del vencido, aunque lo fuimos por el coloso del mundo.

Después de rigurosísima inspección nos dejan desembàrcar, frente a la estación, donde ya aguarda impaciente, con sus silbidos atronadores, vibrante campaneo y sus columnas de humo, el tren que nos ha de conducir a Nueva York. Se llama este tren Havana Special, y, compuesto de quince unidades, constituye un alarde americano de ingeniería, elegancia y comodidad.

Todo es de acero, incluso el mobiliario, y sus vagones, los mayores del mundo, son un refinamiento de lujo y confort; salones para las damas, cuartos de baño, lectura, uno de cristal para contemplar el panorama cómodamente, completando el cuadro unos hercúleos negros, tan refinadamente educados, que ayudan solícitos al viajero cuando sube o desciende, poniéndole una práctica banquetilla.

Dos días justos se tardan en atravesar la Florida, Estado de Virginia, habitada toda ella por la raza negra, y llegar a Nueva York.

Cariñosos amigos nos esperan para orientarnos en aquella Babel..., y entre ellos Paulino Uzcudun, avisado por su amigo y paisano el médico, tan conocido de Tolosa, D. Luis Peña. La afabilidad de Paulino, su ademán correcto y porte distinguido, contrastan con su aspecto de mocetón fuerte y sano. Fácilmente se llega a la intimidad con el ex-leñador de Régil; expresivo, comunicativo y hablador, nos pregunta insistentemente por España; quiere averiguar pronto, rápidamente, lo que de él se dice, y comenta; sospecha que no se conoce toda la verdad sobre su actuación, y anhela rectificarla, y que sus paisanos no pierdan la fe que un día tuvieron en sus puños de hierro.

Insistente nos brinda su Chrysler, el famoso Chrysler de Paulino, que ya todo el mundo conoce en Nueva York, no sólo por su inconfundible línea y magnífico aspecto, sino por la velocidad a que lo conduce su dueño, alarma constante e imborrable para quien experimenta tal sensación... Cuando cumpla sus compromisos y proyectos como púgil boxeador, su gran pasión es el volante, al que se dedicará, dice, como corredor.

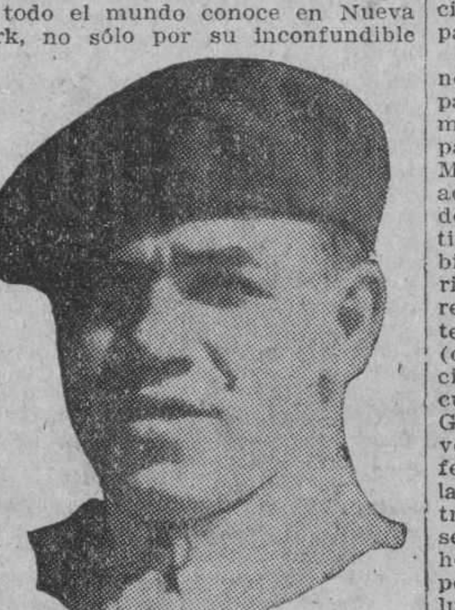

Paulino Uzcudun

En efecto; la verdadera actuación de Paulino se ignora en España; la gente supone que Uzcudun, desorientado y sin un consejo práctico, es víctima de sus errores e inexperiencia, y precisamente ocurre todo lo contrario.

Paulino Uzcudun llegó a Nueva York con suficiente dinero para resistir y poderse alojar con su gran amigo Arthus en el famoso Hotel Belmont y defender su independencia profesional. No quiso resignarse a depender "como una cosa" de los "managers", y se negó siempre a firmar contratos que le hubiesen obligado a luchar sujeto a las conveniencias y ventajas de los que explotan este "snort", tan arraigado en Norteamérica que constituye un negocio espléndido para sus mangoneadores.

Esta actitud dificultó mucho su éxito de momento; le dió infinitos disgustos, y hubiese provocado su total descrédito si las poderosas condiciones con que lo dotó la Naturaleza no hubiesen triunfado por encima de toda intriga. Nuestro gran boxeador sabe muy bien lo que hace pese a quienes sin conocimiento de causa lo critican y comentan desde la mesa de un café o en una reunión de aficionados.

No; Paulino ya "pasó" por todas las "pruebas amargas", desde el fantástico "golpe bajo", que sólo existió en la mente de sus detractores y en la "coraza preparada"... de su adversario... como por el trance dificilísimo de tener que pelear con el brazo izquierdo "roto", sin que sirvieran para ciertos "caballeros" de nada las radiografías y dictámenes médicos; el dilema fué: o peleaba o sería descalificado para siempre... Pues, a pesar de todo, con esas artes y nobles procedimientos, nuestro Paulino sólo perdió por puntos..., y su rival, vencedor en aquellas condiciones, estuvo dos veces casi fuera de combate, y nada ha querido saber más del vencido...

Esta es la verdad, sin fantasías, netamente y como cumple contarla a quien pudo enterarse personalmente, y poder afirmar que el notable vasco de Régil, ya completamente curado, ha emprendido de nuevo y veloz su brillante carrera, la que culminará, sin que transcurra mucho tiempo, consiguiendo el máximo galardón. Esto no quiere decir que no pueda sufrir algún contratiempo casual o desgraciado; pero... como no existe posible medio humano de colocarlo fuera de combate..., ni "groggy siquiera"... el peligro para el adversario, si él "encaja", como dice con toda sencillez, es de los que aconsejan prudencia, obstáculos y el mayor retraso en el encuentro...

Después de la lucha con el terrible negro George Godfrey, conocido en los Estados Unidos por el "campeón sin corona", porque ningún "as" del boxeo quiso enfrentarse con este "fenómeno", su situación ante la afición americana cambiará por completo, y si como esperamos los que tenemos fe en las condiciones "únicas" de Paulino, consigue triunfar frente a los promotores, pronosticamos un mal momento para las primeras figuras Tunney y Dempsey, pues su posición será tan difícil como gloriosa para nuestro valiente compatriota.

Interesante es la vida de Paulino en Nueva York. Sólo le preocupa su afición al boxeo y entrenamiento, y cuando no está en su despacho de Broadway con Hilario Martínez, su niño mimado, a quien admira y proclama el mejor boxeador del mundo por su técnica y distinción quien en su categoría también está consiguiendo grandes glorias para el nombre de España), reside en el campo o se entrena ante la expectación de miles de almas (que pagan medio dólar por presenciar sus admirables ejercicios de cultura física) en el San Nicolás Gimnasio, inmenso centro deportivo, al què concurren todos los profesionales de Nueva York, y donde la sensación que experimenta el extranjero es extraordinaria al presenciar cómo doscientos o más hombres practican al mismo tiempo su predilecto entrenamiento de luchar "briosamente" contra su sombra... Paulino también es único en sus formidables ejercicios de cultura física, y el público, ávido de sensación, lo sigue clamoroso de un lado para otro del Gimnasio, para presenciar o el formidable puñetazo con que termina siempre, rompiendo la cadena del "punching ball", o la pirueta atlética que entusiasma a sus admiradores.

Conocidísimo y popular produce expectación por las calles, teatros y restaurantes, y hasta los guardias de la porra lo saludan cariñosos, recordando agradecidos que "Pillino", como le llaman a nuestro gran Paulino, contribuye siempre generoso a los beneficios del Cuerpo de Policía, exhibiendo sus facultades de luchador o suscribiendo cantidades.

De nuestro hombre no se separa un momento su fiel amigo, maestro y director, masajista y administrador, Arthus; se quieren como hermanos, y entre ambos, con Bertys & Al Mayer, sus representantes, por quienes siente Paulino gratitud y afecto, se estudian los combates y deciden los contratos.

Y si a todo esto unimos un alma de niño, completamente infantil en sus gustos y bromas constantes, comprenderá el lector la atracción e interés que despierta el ídolo español, embajador extraordinario y sin título, que también hace patria, a su "manera", como él dice...

## Juego de Water Polo

**El domingo 15 jugarán la Y. M. C. A. y el team del Miramar Yacht Club**

El próximo domingo, día 15, tendrá efecto en las aguas del Habana Yacht Club un interesantísimo encuentro de walter polo, el popular deporte de las playas, entre los equipos de la Y. M. C. A. y Miramar Yacht Club, que se disputan la supremacía de Cuba.

El team de la **Guay** lo formarán sus mejores nadadores encontrándose entre ellos el popular Barroso, que una verdadera espada en este juego. Además jugarán Manolin Zapico, Carbonell, Julio Fernández, Felipe Aguilera y otros más.

Una semana después se efectuará en aguas del Miramar Yacht Club, el juego señalado entre el equipo de esta sociedad y el Club Deportivo de Cárdenas, y poco después comenzará el campeonato que está preparando el Comité de Sports de la joven sociedad de la Caleta de la Leña.

Ya se ha formado el colegio de árbitros de water polo, habiendo sido nombrado el doctor José D. Freyre, presidente, y José Amigó de Solana, secretario. Este último, en unión de Juan Luis Rodríguez forman la comisión de reglamento.

Próximamente se efectuará en el Miramar un juego de water polo entre señoritas. Será por la noche, y habrá baile al final.

## El Gran Nacional Steeplechase Inglés

El Grand Nacional Steeplechase inglés, uno de los eventos deportivos más famosos del mundo, que se efectuó en días pasados en Anntree y que terminó con el triunfo del eléctrico Tipperary Tim, con el favorito Billy Bartin en segundo lugar, se viene discutiendo desde 1839, año en que Jem Mason, manejando al inquieto Lottery, se anotó el triunfo por holgado margen.

El curso de esta carrera es sumamente difícil, pues los caballos tienen que saltar 16 obstáculos, algunos de los cuales vienen seguidos. Tiene que atravesar llanuras, ríos, saltar cercas, charcos, altura y otras cosas que hace muy arriesgada la competencia.

Véase a continuación la lista de los ganadores de esta justa en los últimos veinte años:

| Año | Caballo | Competidores |
|---|---|---|
| 1909 | Lutteur III . . . . . . . . | 32 |
| 1910 | Jenkinstown . . . . . . . | 25 |
| 1911 | Glenside . . . . . . . . | 26 |
| 1912 | Jerry M. . . . . . . . . | 24 |
| 1913 | Covertcoat . . . . . . . | 22 |
| 1914 | Sunloch . . . . . . . . | 20 |
| 1915 | Ally Sloper . . . . . . . | 20 |
| 1916* | Vermouth . . . . . . . . | 21 |
| 1917* | Ballymacad . . . . . . . | 19 |
| 1918* | Poethlyn . . . . . . . . | 17 |
| 1919 | Poethlyn . . . . . . . . | 24 |
| 1920 | Troytown . . . . . . . . | 24 |
| 1921 | Shaun Spadah . . . . . . | 35 |
| 1922 | Music Hall . . . . . . . | 32 |
| 1923 | Sergt. Murphy . . . . . . | 28 |
| 1924 | Master Robert . . . . . . | 30 |
| 1925 | Double Chance . . . . . . | 33 |
| 1926 | Jack Horner . . . . . . . | 30 |
| 1927 | Sprig . . . . . . . . . . | 37 |
| 1928 | Tipperary Tim . . . . . . | 42 |

* Substitute races run at Gatwick.


ENGORDE=SEGURO
NO PIERDA TIEMPO PROBANDO
=40 AÑOS DE ÉXITO=
NO CANSE SU ESTÓMAGO COMIENDO DEMASIADO
La PEPTONA se aprovecha (asimila) TODA sin que el Estómago trabaje.
NUTRE directamente al organismo.
NUTRE descansando su Hígado.
VINO PEPTONA BARNET
FERRO FOSFATADO
SABROSO= =AROMÁTICO= =SUPER NUTRIFICADOR
Tres Copitas al día engordan mucho más que 100 gramos de la mejor carne, porque además de contener todos los principios nutritivos de la Carne fresca, está ya digerida y el cuerpo la asimila sin desperdicio.
RECHACE LAS IMITACIONES. - EXIJA BARNET
Fabricado por: Droguería SARRÁ. La Mayor.
81 EDIFICIOS. 600 EMPLEADOS



STRAND
TRADE-MARK
AVISO
Espacio permanente para los anuncios "StranD"
Diariamente informaremos de todas las novedades que pongamos en exhibición en nuestros
Salones de Ventas
BELASCOAIN y SAN JOSE
SAN RAFAEL 17 GALIANO 111
MONTE y AGUILA


M.E.C.D. 2016

# SOCIEDADES ESPAÑOLAS

## DUELOS SOCIALES DE LA ASOCIACION DE DEPENDIENTES

### El Presidente de esta Institución dirige una circular a los socios, sobre el día 7

El Presidente de tan importante Asociación nos ruega insertemos la siguiente circular:

Asociados:

El día 7, la Asociación recordará oficialmente, en un acto solemne, a todos sus socios fallecidos. En el Cementerio de Colón, a las cuatro de la tarde la Directiva, las Secciones, los empleados, los asociados, se congregarán junto a las tumbas donde reposan los restos mortales de los Vicepresidentes que fallecieron desempeñando aún sus cargos: señores Enrique Rentería y Juan de la Puente.

A la Sección de Propaganda se debe la iniciativa.

Cada año, en el día 7 de abril, mediante una visita colectiva y tributos florales, honrará la Asociación la memoria de los que le dieron en épocas distintas y en períodos diversos las energías de sus inteligencias y los mejores latidos de sus corazones.

Al acto de este año inicial que, como digo antes, se celebrará el día 7, atentamente os invito, y os ruego que asistan porque es de justicia honrar a los que fueron en nuestra Sociedad, a los que todavía laboran con nosotros al inspirarnos con el recuerdo de sus buenas acciones.

El elogio fúnebre de los señores Rentería y de la Puente lo harán respectivamente, los señores Aurelio Pestana, Vocal de la Junta Directiva, y Herminio Navarro, Delegado de la Sección de Propaganda.

Que no falte quien pueda cumplir con su deber de socio. Que todos contribuyamos con la mejor voluntad al propósito de honrar nuestros muertos.

La Directiva, por mi conducto, os anticipa las gracias.

Antonio Pérez,
Presidente Social.

## EL BAILE DEL SABADO EN "JUVENTUD ASTURIANA"

En este baile como en todos los dados hasta la fecha por esta sociedad, se verán una vez más, los deseos tan grandes que tiene todo el elemento bailador de que esta sociedad celebre bailes con incomparable frecuencia, pues todos los sábados hasta este día han sido triunfos clamorosos de la Sección que tan bien dirige Pepito Calatras.

La Comisión de Fiestas que lo son para este baile los señores José A. Pintado, Cesáreo Flores y Juan Gómez, han confeccionado un programa la mar de simpático: presentarán ese día al selecto público que en los salones de Prado 125 se congregue, adornos naturales modernísimos e infinidad de sorpresas propias de este día, además han contratado los servicios del inconmensurable mago de las teclas Manolo Barba y del no menos renombrado Sexteto Cubano.

Se celebrará el sábado.

## UN PABELLON DE "HIJAS DE ESPAÑA"

### Pronto se efectuará la inauguración, en el Gran Sanatorio de esta Asociación

Nos comunica el señor Alonso, entusiasta Presidente de la progresista sociedad "Hijas de España", que al cumplirse el quinto mes de constituida esta Sociedad, el número de sus asociados ha llegado a la suma de **dos mil ciento noventa y dos**, cantidad extraordinaria si se tiene en cuenta el corto tiempo que lleva de establecida, lo que prueba el crédito extraordinario que va adquiriendo, debido al buen cumplimiento e inmejorable trato que se da a las asociadas y el cuidado cariñoso que se dispensa a las enfermas suministrándole las medicinas que necesite sea cual fuere su costo y dándole excelente comida en la convalecencia.

Otra noticia de gran interés para las asociadas nos la participa también el señor Alonso, y es que dentro del presente mes se inaugurará el hermoso pabellón "Hijas de España", de cuyas comodidades y adelantos que en él se establecerán hablaremos más adelante. Felicitamos al Presidente y a la Directiva de "Hijas de España" por sus éxitos.

## NOTA DE AMOR

Para el correcto joven y cumplido caballero, Agustín Gil y García, ha sido pedida la mano de la espiritual señorita Hortensia Vildósola.

Simpática vecinita de la barriada del Cerro.

Ante los padres de la simpática Hortensia, fué formulada la petición oficial, por la señora madre del galán.

Felicidades.

## Sociedades Cubanas

**SOCIEDAD A. B. C.** — Pocos días faltan ya para que se realice la magna excursión que los Abecedarios organizan a San Antonio de los Baños.

Alicientes mil tiene la excursión. The Cuban Jazzer, la orquesta Alemán y el sexteto Boloña ejecutarán el programa bailable.

El precio de la excursión, incluyendo el pasaje de ida y vuelta cuesta $2.00.

El Sábado de Gloria a San Antonio de los Baños.

Es la consigna.

**C. I. R.**—La simpática sociedad de Santiago de las Vegas.

El Sábado de Gloria, está de fiesta.

Ya es tradicional este baile. Que resultará magnífico.

**FIESTAS DE VERANO.**— En la Asociación de Empleados de la Nueva Fábrica de Hielo.

Comienzan este sábado, con el Baile de Gloria.

La orquesta de Gasso y un sexteto; he ahí los que interpretarán el programa bailable, que consta de 24 piezas.

**SOCIEDAD EL PILAR.** — Pronto estarán de fiesta, el sábado 14.

En atenta carta nos lo comunica su secretario.

Habíamos nosotros anticipado la noticia.

Así pues, el sábado 14, estarán de fiesta en Estévez 62.

**EL GRAN FESTIVAL.** —De la Juventud Habanera.

Novel sociedad, que radica en esta ciudad.

Bajo este título preparan una gran fiesta, a los jardines de la Cotorra.

Para el domingo 22.

**CLUB HABANERO.** — ¿Cuándo su excursión?

Aún no sabemos la fecha.

Tan pronto nos lo comuniquen lo comunicaremos a nuestros lectores.

Será a Calabazar.

Nos lo han asegurado.

## El Pabellón de Tuberculosis del "Centro Balear"

### La iniciativa de esta fabricación por las cuotas voluntarias, se reafirma

Ya conocen nuestros lectores por haberlo publicado en estas columnas, la brillante iniciativa sugerida por los entusiastas asociados de la gran Asociación balear, tendiente a la fabricación de un Pabellón modelo para la asistencia de tuberculosos, cuya obra se desea costear por medio de una contribución voluntaria. También dimos cuenta oportunamente del valioso ofrecimiento de los señores Ferrer y Masanet, propietarios del Tejar Toledo, consistente en regalar todos los ladrillos que sean necesarios para esa obra. A esta donación tan importante, le siguió el simpático rasgo de los empleados del Centro y de la Quinta, deseando contribuir a esa obra con el cinco por ciento de sus haberes durante seis meses.

Y respondiendo a este llamamiento que denota la generosidad de los baleares y demás elementos que con ellos comparten el cariño hacia esa sociedad, hoy nos complacemos en informar del donativo muy apreciable que por medio de una carta han hecho los señores Guillermo y Antoni Ignacio Simó, dueños de "El Arte Moderno", quienes ocuparon hasta hace poco la presidencia y vice respectivamente de la Junta de Gobierno de esa Institución.

Dice la carta de tan prestigiosos baleares:

"El Arte Moderno", de Ignacio y Compañía, S. en C.

Habana, 29 de Marzo de 1928.

Sr. Presidente del Centro Balear.

Ciudad.

Señor:

Los que suscriben, habiéndose enterado de la iniciativa que ha tomado la directiva de su digna presidencia, en recabar fondos para la construcción del Pabellón Modelo para Tuberculosos en nuestra hermosa Quinta, hemos de agradecerle nos acepten el siguiente donativo: Todos los Bloques de cemento necesarios para la decoración de las fachadas del mencionado Pabellón, o sean, las cornisas, arquitrabes, capiteles y bases de las columnas etc.

Deseándole que sea una realidad pronto el ver levantado el mencionado pabellón y de esta manera habremos dado un paso de avance en los interminables éxitos del Centro Balear.

Muy atentamente,

**Ignacio y Compañía S. en C.**

(f) **Guillermo Ignacio Simó**, Gerente. (f) **Antonio Ignacio Simó**, Gerente.

## UNA BONIFICACION A SOCIOS POBRES DEL C. ASTURIANO

### Los que lleven 25 años y no tengan recursos serán provistos de recibos gratis

La Junta Directiva de este Centro acordó llevar, informada favorablemente, a la próxima Junta General una proposición de la Sección de Propaganda, que seguramente obtendrá la sanción unánime de la Asamblea.

La proposición es que a todo socio que lleve siéndolo 25 o más años y carezca de recursos para pagar sus cuotas se le provea de recibos con cargo al fondo especial o a gastos imprevistos, para evitar que cause baja y se vea por dicha causa privado de los beneficios sociales cuando más pudiera necesitarlos.

Iniciativas como la que dejamos anotada hablan muy alto en pro de los componentes de la Sección de Propaganda, que con tanto acierto viene presidiendo nuestro buen amigo el señor José Fernández Martínez que, a la vez que laboran con éxito para aumentar el número de socios, procuran para estos mayor número de beneficios y el amparo a la vejez cuando lleguen a ella en difícil situación económica.

### NOTICIAS

Se ha citado a la Mesa y a la Sección de Sanidad para hoy miércoles a las diez de lo mañana en el Sanatorio "La Covadonga", para recibir al distinguido periodista don Dionisio Pérez.

Se ha citado a la Comisión de Glosa en la quinta "Covadonga", a las tres de la tarde de hoy, para continuar los trabajos que con tanto entusiasmo vienen realizando los activos miembros de la misma don Francisco Palacios y don Vicente Prado.

Don Luís Enrique Rubio y don Agustín Manuel Rubio y Casanovas, remiten cincuenta centavos cada uno para la colgadura Cuba.

### EL MUEBLE DEL MAGISTERIO.

Don Emilio Ruiz Vázquez, presidente de la Asociación de Maestros Nacionales de Asturias, entregó al Presidente de la Delegación del Centro Asturiano en Gijón un "mueble de arte" de hermosa talla representando retratos de sabios y de Reyes y aventuras del Quijote.

Este "mueble" la dedican los maestros de Asturias a los asturianos que en Cuba tanto laboran por la enseñanza, y no queremos añadir hoy ni una palabra más, esperando la llegada del mueble para reseñarle como se merece tan delicado y artístico obsequio.

### LA HISTORIA

Don Oscar García, periodista y escritor de alto relieve y antiguo compañero nuestro, ha terminado de escribir la Historia del Centro Asturiano de la Habana, desde el día en que la dejó su antecesor don José Aguirre hasta nuestros días. Al comunicárselo al Centro, se expresa así el muy estimado compañero:

Señor Presidente del Centro Asturiano.

Presente.

Respetable amigo:

Con esta fecha he concluido el trabajo de redacción, emplane y corrección del libro del Centro, que me fué encomendado con benevolencia y gentileza sumas, por la Junta Directiva anterior a su digna presidencia.

Al comunicarle esto, quisiera que usted se hiciese intérprete de mi fervorosa gratitud a aquella Directiva de 1926 y posteriores, lo mismo que a la Junta General, por el inmerecido honor que me concedieron asociando mi humilde nombre de periodista a una obra de tanta trascendencia social como indudablemente representa el volumen en que se compendia el formidable vivir de nuestro Centro desde su fundación a los actuales días. Sólo me conturba el temor de no haber acertado ni conseguido desplegar aquellas aptitudes literarias que reclamaban la generosidad del propósito y la cultura de nuestra Institución.

Con mis votos de adhesión a usted, amigo Presidente, y a esa celosa Directiva, se reitera suyo seguro servidor q. l. e. l. m.

(f.) **Oscar GARCIA.**

Habana, 29 de Marzo de 1928.

## ACTOS PARA HOY

**ASOCIACION DE DEPENDIENTES. — Sección de Instrucción, a las 8 y 30 p. meridiano.**

**CENTRO MONTAÑES. — Junta Directiva, a las 8 y 30 p. m.**

**ASOCIACION CANARIA. — Sección de Propaganda, a las 8 y 30 p. m.**

## MOVIMIENTO DE ENFERMOS HABIDO AYER HASTA LAS CUATRO DE LA TARDE, EN LAS QUINTAS DE SALUD

**La Purísima Concepción de la A. de Dependientes.** — Ingresaron: Manuel Bobadilla Fernández, Antonio Vidal Crespo, Víctor Delgado Castro, Gonzalo Fernández Martínez, José Suárez Quevedo, José Fernández García, Nicolás Farrés Guerra, Ce? lestino Bermúdez Alvarez, Francisco Gómez Fernández, Guillermo Zabala Fernández, Atilano Corripio García, Manuel Castiñeira Regueiro, José Enrique Ventura Tamatí, Francisco Rivero, Leoncio Martín Brito, José Alvarez Larra, Fidel Pérez Navarro, Fernando López Aguilera.

**Salieron de alta.** — Bernardo Lage Vila, Antonio Obregón Ruiz, Pedro Hoz Monte, Ricardo Untoria Rojo, Angel Blanco Blanco, Avelino Fernández Trevejo, Esteban Fernández López, Domingo Madariaga Panelle, José Angel Bonilla Prado, Juan Martínez Hernández, José Feito Fernández, Félix Gómez Rodríguez, Elisa Gálvez Casanovas, Ricardo Bernacé Ramos, Manuel Rodríguez Pagés, María Dolores Rodríguez Mayo, Lázaro Toledo Canet, Eugenio Huerta Corrales, José Fernández García.

**La Benéfica del Muy Ilustre Centro Gallego.**—Ingresaron: Juan Salgado Gómez, José Rande Vázquez, Jesús Rodríguez Molimero, José Ferreño Neira, Severino Gómez Vilas, Domingo Rey Nesa, Jesús Guillén Pedreira, José Seoane Sánchez, Antonio Gándara Segura, Baldomero Martínez Martínez, Francisco Rivera Polo.

**Salieron de alta.**—Ricardo Seoane Díaz, José Alonso Paredes, Antonio Suárez Gallas, Javier Trapote Junquera, José Garaboa Rodríguez, Miguel Angel Fernández, Servando Cajete, Manuel Monteira Graña, Plácido Casendo López, Luis María Balseiro Rapa, Manuel Bouza Cajaraville, Guillermo Fernández Rodríguez, José Novo Echevarría, Abelardo Rodríguez Ferreira, Antonio Dorado Piñeiro, José Bello Rego, Manuel Enríquez Rodill.

**Covadonga, del Centro Asturiano.—Ingresos:** Señores Dibray García García, Enrique García Torres, Tomás García Marini, Antonio Ordóñez Bayan, Ezequiel Cartaya Cartaya, José Mañana Batallero, Manuel Cortada Brito, José García Arias, Felipe Lozana Noriega, Enrique Jorge Padrón, Inocencio Lozana Noriega, Angel Montoya Blanco, Tirso Rodríguez Santos, Ricardo Díaz Roca, Alejandro González González, Joaquín Rodríguez, Antonio Díaz Alvarez, Marcelino Fernández Rodríguez, Luis Alfonso Iglesias Lamuño, Miguel Fernández Fernández, José Manuel Pérez Pérez, Armando Cañedo Argüelles, Emilio Martínez Fernández, Alicerio Alonso Alonso, Lorenzo Prieto García, José Suárez Solís, Manuel Amor García, Aniceto Sancho Soto, José Antonio Ruiz Benítez, Alberto García González, Antonio Martínez Fernández, Sabino Bermúdez Castro, Luis Barguello Besteiro, José González Méndez, Manuel Alvarez Alvarez, Angel Pastrana Bustamante, Celestino Fernández Fernández, Bautista Ochotorena Muerza, Andrés Alvarez Cabrera, José Edelmiro Valdés Mendoza, Epifanio Tris Villoslada, Francisco Sánchez Cheza, José Alvarez Ménez, José Antonio López Alvarez, Miguel Alvarez Infante, Manuel Sánchez Fernández, Pedro Jacobo Javech, Severino Fernández Fernández, Cornelio Sánchez Pérez, Antonio Pérez Díaz, Saturnino Losa López, Felipe Oliva Rodríguez, Bernardino Banga Rodríguez, Silverio Díaz Amado, Ramón Posada Alvarez, Rosa América Ulmo Caraballo.

**Nuestra Señora de la Candelaria de la Asociación Canaria. — Ingresaron:** Miguel Mesa Alsina, Hermenegildo Castro González, Eladio Fernández González, Miguel Gil Mendoza, Francisco Pérez Díaz, Miguel A. Argüelles Pacheco, Narciso Roca González, Miguel Toledo Díaz, Manuel Jovellar García.

**Salieron de alta:** Juan Cruz, J. Benítez García, Juan Moreno Hernández, Mateo Cruz Enrique, José Moreno del Rosario, Lucio González. Falleció: Blas Martín Hernández.

**Sanatorio del Centro Castellano.— Ingresaron:** Manuela Alonso Granda, Vicente Rebolleda Leal, Agustín Alonso Hernández.

**Salieron de alta:** Laura Rapado Blanco, Agustín Mínguez Bartolomé.

**Concepción Arenal, de Hijas de Galicia. — Ingresaron:** Visitación Expósito Prada, Josefina Suárez Hernández, Yolanda González García, Josefina Guzmán, María Manuel García, Clara Fernández Espinosa, Estrella Castro, Adelina Rivero, Gumersindo Pérez Méndez.

**Salieron de alta.**—Alicia López, Sofía Rosado, Eugenia Vázquez, y Elena Rey.

**La Balear, del Centro Balear. — Ingresaron:** Miguel Monrina Perelló, Angela Rodríguez Cuya, Ernesto Reán Crespo, Concepción González Rodríguez, Angela Bonavia Ripoll, Gabriel Agunde Ferrada, Ana Rofemetta.

**Salieron de alta.** — Sebastián Coll Coll, Sofía López Acevedo, María Baquero Aguado, Matilde Boto García, Dolores Villamil Circe, Francisco Santalla Santalla Fuentes, María Claurello Gerona, Asunción López Rodríguez.

### "HIJAS DE ESPAÑA"

Movimiento de enfermos habido en esta Quinta, durante el mes de Marzo:

| | |
|---|---|
| Ingresos por distintas enfermedades | 77 |
| Ingresos por operaciones de todas clases | 33 |
| Ingresos por partos | 19 |
| | 129 |
| Altas durante el mes de Marzo | 107 |
| Quedan en la Quinta | 22 |

## LABOR LOABLE DE LA DIRECTIVA DEL "C. CASTELLANO"

### Los asociados la aplauden—Se intensifica el trabajo de propaganda.—Elogios a la Quinta

Ha sido objeto de muchos comentarios, todos ellos favorables a la actual directiva, el discurso pronunciado en la última junta general, por el señor Emeterio Cuenllas, el cual dijo que, "era la primera vez que en una junta general no tenía nada que censurar en la actuación de la directiva", prodigando a continuación grandes elogios a la casa de salud a su cuerpo médico así como a la directiva por su honrada y escrupulosa administración del dinero del Centro, así como por su dedicación a los problemas sociales. Y conste, decía el señor Cuenllas, con gracejo, que yo tengo fama de exigente, y de que todo lo encuentro mal". En efecto la actual directiva merece esos elogios por que trabajan todos, presidente, los vices, los directivos, las Secciones, el Secretario Social señor Rafael Palau, el de Propaganda, Médicos, empleados, todos laboran con entusiasmo.

Siguen llegando cartas al Centro elogiando a la casa de salud a su director doctor Torroella; al subdirector doctor Nodarse a todos los médicos. La designación de Direcotr do Honor de la Casa de Salud Santa Teresa a favor del doctor Gustavo de los Reyes, fué un acierto de la directiva que ha gustado mucho a los socios.

Las delegaciones laboran con fe, ha sido nombrado Médico de Manguito, el doctor García, quedando reorganizada la delegación de acuerdo con el Delegado señor Manuel López, felicitándose a la señora María Isabel Sotolongo, por su entusiasmo y su labor en Amarillas a favor del Centro Castellanos.

Fué seperado del cargo el Delegado de Banaguiiises, señor Medreña, siendo nombrado por el Secretario de Propaganda, delegado actual el señor Tomás Vicente, Castellano, solvente y entusiasta.

## LA FIESTA DEL CLUB AVILESINO EN "LAS PIEDRAS"

### Los Avilesinos se aprestan a pasar un alegre día de campo en San Francisco de Paula

Un acontecimiento será sin duda la gran Fiesta del "Bollo", que los Avilesinos de Cuba celebrarán en la Finca las Piedras, San Francisco de Paula.

A la una dará comienzo la matinée que está a cargo del profesor Salazar con un hermoso programa, en el intermedio se repartirá a los socios e invitados la merienda que consiste en una Empanada de carne o pescado, el sabroso "Bollo", de bizcocho y sidra, terminada la merienda seguirá el baile hasta la terminación del programa, celebrándose seguido el desfile con los cantos acostumbrados.

También habrá para quién lo desee, bollos escarchados, marañuelas y avellanas tostadas.

El recibo de abril o la invitación del Presidente, serán presentados a la comisión y para recojer el regalo. sin ellos no tendrán derecho alguno.

Es de esperar una hermosa tarde, que rememore a todos los Avilesinos, su tierra adorada.

## OBRAS DONADAS A LA BIBLIOTECA DE ESPAÑA INTEGRAL

### Se inscribieron más asociados.— Las clases del idioma inglés, tienen muchos discípulos

El mes de Abril, se denomina en "España Integral", el mes de los Libros. En el día de ayer se presentaron en la casa social de esta patriótica Asociación varios asociados e hicieron donación de valiosas obras para su Biblioteca.

Hé aquí algunas de las obras regaladas ayer:

"Primera Crónica General de la Historia de España", que mandó componer Alfonso El Sabio y se continuaba bajo Sancho IV en 1289. Publicada por Ramón Menéndez Pidal. Un tomo en pasta fina.

"Los grandes filósofos españoles" Francisco de Valles, el divino, un tomo, en tela.

"La Historia de España, por Miguel Moraita.

Ahora vamos a dar a conocer la carta recibida ayer, de un entusiasta compatriota que donó para la biblioteca de "España Integral" la Historia General de España, escrita por Miguel Moraita, 11 tomos voluminosos en tela.

Dice así:

Señor Presidente de "España Integral".

Ciudad.

Distinguido señor:

Tengo sumo gusto en acusar recibo de su muy atenta del 13 del pasado.

Demás está significarles la grata satisfacción que produjo en mi el conocimiento de que mi pequeño obsequio (la historia de España de Miguel Moraita) había sido aceptada por unanimidad por la junta directiva de esa benemérita Institución.

Siempre he anhelado que nuestra grande España sea más conocida cada día y que este conocimiento contribuya a aumentar el amor en los propios y la admiración en los ajenos. Si con mi pequeño óbolo consigo esto (me atrevo a asegurarlo desde ahora) entre la juventud estudiosa de "España Integral", será mi mayor complacencia y la conceptuaré como el más significativo agradecimiento.

Rogándoles expresen mi reconocimiento a la Junta Directiva, haciendo votos por la prosperidad de ustedes y de la Sociedad, que tan sabiamente dirigen, y que cuenta con todas mis simpatías por sus elevados y patrióticos ideales, aprovecha esta nueva oportunidad para repetirse de ustedes affmo. y S. S.

(f) **José Gonzáles RODERO.**

### NUEVOS SOCIOS

Con satisfacción inmensa damos a conocer los nombres de los señores que se anotaron ayer en el libro de "España Integral".

Sres Demetrio Izurdiaga, José González Jabois, Manuel Fraga, Manuel Alonso Díaz, Leopoldo Gómez Cheda, Celso Novoa, Carlos López, Joaquín Franqui Valdés, Manuel Cruz Lastra, Jesús Pérez Quintana, Mario Antonio García de Martín, Francisco Rosete, Juan Manuel Torres, Abelardo Torres, señorita Oria Vildósola, señora Higinia Navarro.

Total anotados ayer, 16, que saludamos y les damos la bienvenida a la patriótica Asociación "España Integral".

### LAS CLASES DE INGLES

En el mes de Abril, ya se han matriculado en inglés 11 nuevos asociados.

El entusiasmo que ha despertado esta clase supera a todos los cálculos de la junta de Gobierno.

Su profesor, Hr. Lismore, es un gran maestro.

Los días de jueves santo y viernes santo, no se celebrarán clases de Inglés por la acuerdo de la Seccin de Cultura, respetando la festividad que se conmemora.

Todo el que desee matricularse para las clases puede hacerlo por las noches en la Secretaria.

## EL SABADO DE GLORIA EN EL "CLUB MADRILEÑO"

Anunciado para el día siete el próximo sábado, el baile de Gloria del Club Madrileño nuestras principales damas se aprestan para acudir a esta fiesta, que como todas las anteriores, organizadas por los madrileños, será digna de esta simpática sociedad que tantos éxitos está acumulando.

El baile del sábado revestirá carácteres de gran acontecimiento.

La Sección de Fiesta está dispuesta a triunfar nuevamente y ha confeccionado un programa bailable que la selecta concurrencia que llenará los salones de Prado y Dragones, batirá palmas en honor de esta Sección que con tanto acierto preside nuestro particular amigo Adolfo Galindo.

## La Excursión del "Club Carreño" el día 8, a Batabanó

### Se ha combinado un suculento menú para el almuerzo y un atractivo programa bailable

Publicamos a continuación el menú del almuerzo y el programa bailable de la fiesta que celebrarán los de Carreño el próximo domingo día 8 en Surgidero de Batabanó.

Menú: Entremés variado. Pisto manchego. Cangrejos enchilados. Filetes de pargo Bechamel. Puding Diplomático. Vino Castell del Remey. Sidra o Champagne Asturiano. Tabacos Partagás. Café Cerveza.

Programa bailable: Paso doble: Ofelia. Danzón: Margot. Son: Tortensia. Danzón: Consuelo. Fox-trot: María. Danzón: Manchuga. Son: Juanita. Danzón: Aracelia. Son: La Diabla. Fox-trot: Josefina. Extra: Pitouto.

La Comisión recomienda a todos los que han adquirido billete para la excursión que estén a las 9 en punto de la mañana en el parque del Cristo, de donde partirá la alegre caravana.

## SON EXHORTADOS LOS SOCIOS DEL "DEPENDIENTES"

### El Presidente los invita a contribuir a la edificación proyectada en la Quinta

La Asociación de Dependientes obtendrá un éxito de gran importancia con el proyecto de edificación de dos pabellones y ampliación del nombrado "Francisco Pons", mediante el adelanto de dos cuotas anuales por 3.000 socios. Los socios han recibido una circular del señor Antonio Pérez, Presidente de la Institución que copiada a la letra dice así:

"Asociado: Quien ame a la Asociación, debe preocuparse por ella y contribuir a su progreso y engrandecimiento. Ahora se presenta al buen socio una oportunidad de ayudar a la Institución: se pretende que antes del mes de Diciembre del año actual, cuente la Casa de Salud "La Purísima Concepción" con **tres espléndidos Pabellones más,** ya que se edificarán dos y se ampliará el que se nombra "Francisco Pons".

El costo de estas obras será abonado por **tres mil socios** que adelante **dos anualidades ($48.00).**

De todos los socios de buena voluntad la Sociedad espera cooperación Las dos anualidades adelantadas constituyen un anticipo que en el futuro se compensará con máximos beneficios.

Sirva usted a la Asociación y se servirá a sí mismo. Muy atentamente, **Antonio Pérez,** Presidente social. La Habana, Abril de 1928.

### MENSAJE DE GRATITUD

El señor Angel Villasana, Presidente entusiasta y activo de la Delegación de San Juan y Martínez, ha recibido del asociado señor Antonio Uriarte, el siguiente mensaje de gratitud:

"San Diego de los Baños, Marzo 28 de 1928.—Sr. Angel Villasana, San Juan y Martínez.—Muy respetable señor y amigo: Como en el mes de Septiembre próximo pasado, fué recibida una carta de usted por don Juan Aedo, Administrador de la Casa de Salud "La Purísima Concepción", de la Asociación de Dependientes del Comercio de la Habana, fecha en que ingresara en la Quinta para ser sometido a una operación quirúrgica, fuí objeto de inumerables atenciones por parte del señor Administrador que a diario iba a verme y como prácticamente recibí grandes beneficios, deseo hacer constar, tanto a usted como a nuestra bien amada Asociación, mi gratitud; prometiéndole cooperar con usted para la obtención de un mayor número de asociados para con ello robustecer las filas de ese ejército honorable de soldados dignos que forman el contingente admirable de la Asociación de Dependientes del Comercio de la Habana. Mis afectos para usted y sepa le distingue su afectísimo amigo y socio agradecido. (f) **Antonio Uriarte.**

## UN FESTIVAL DEL "CLUB GRANDALES" EN "LA TROPICAL"

### La directiva de esta Sociedad adoptó varios acuerdos en su última sesión

Bajo la presidencia del señor Antonio Mon, el Secretario señor Más y el Tesorero señor Montesín, celebró Junta Directiva.

Fueron aprobados los informes de Propaganda y Beneficencia y nombradas las nuevas comisiones para el mes de Abril.

Asimismo nos informa detalladamente la Comisión Organizadora del gran festival que a beneficio de sus asociados celebrará el 15 de Abril en el Salón Tropical, siendo aprobado con aplausos lo hecho por la misma.

Se procedió a nombrar la Comisión de fiestas, la que presidirá nuestro buen amigo Jerónimo Ron, muy experto en esta clase de organizaciones y que es una garantía para el buen éxito de la fiesta.

Se acordó nuevamente llamar la atención de que todo socio que tenga pendiente recibos procure recogerlos a la mayor brevedad posible, pues será requisito indispensable la presentación del recibo de Abril para poder disfrutar de la fiesta.

## LOS DE INSUA Y SANTA EULALIA

### El domingo, en "La Tropical" celebrarán un hermoso festival bailable

El domingo próximo, Domingo de Resurrección será el día escogido en que esta Sociedad celebrará su fiesta inaugural, la primera de sus fiestas, aquella en que sus elementos entusiastas y activos han de demostrar su fecunda actividad directiva y la simpatía con que su actuación es acogida por los miembros de la Colonia.

Han escogido el mejor de los días, Día de Gloria, el día magno de la primavera, aquel en q. toda la Naturaleza muestra su esplendor en toda su grandiosidad, expandiendo su belleza a plena eclosión. Día de alegría y de contento. Nada mejor pudo haber sido escogido.

Esta fiesta se celebrará en el magnífico Salón Tropical, comenzando a la una de la tarde. Los concurrentes serán obsequiados con abundante y riquísima cerveza especial, donativo exclusivo de la Empresa.

La orquesta del conocido maestro Sr. Parada es la encargada de la ejecución del selecto programa bailable, integrada por las piezas más preferidas de los bailadores y cuya relación publicaremos mañana.

Será esta la mejor fiesta del domingo.


The
FIRST NATIONAL
BANK of BOSTON
*Fundado en 1784*
*Capital y Reserva $40,000,000*

Cuando Ud. va de viaje y lleva una de nuestras
**Cartas de Crédito para Viajeros,**
significa tener fondos a su disposición en 21,000 Bancos a través del mundo entero.

Oficina Principal:
Aguiar esquina a Lamparilla
Sucursales:
Avenida de Italia 140 — Máximo Gómez 267


## FOLLETIN 34

WILLIAM J. LOCKE

## Las divertidas aventuras de Arístides Pujol

Novela traducida del inglés por

ALEJANDRO FRIAS GIRAUD

De venta en la "Librería Nueva", de J. L. González, Obispo 98. Teléfono A-3717

(Continúa)

mento expansivo; y ¿por qué no, si extraía la riqueza de una fuente inagotable?

El procedimiento era tan sencillo, tan seguro... Todo lo que había que hacer era tener fe en las cartas a que se jugaba. Si se sabía que se iba a ganar, se ganaba. Nada podía haber más fácil.

Arístides había llegado de Génova a Aix-les Bains en la lamentable condición de comisionista por cuenta de una agencia de cierto combustible patentado, y un par de luises que en la faltriquera cantaban ruinmente con su tinteneo la existencia de toda su fortuna.

Como esto pasaba antes de que se exigiera para entrar en las salas de bacarat la exhibición de los certificados de bautismo, de matrimonio y de sanidad y un balance del banco, Arístides pagó sus dos francos, y convertido en una industriosa abeja dirigióse a las mesas de juego.

No dudo yo de que Arístides fuera jugador por naturaleza, puesto que nunca se mostraba tan feliz como cuando aceptaba una apuesta, ya que su vida entera no era otra cosa que un garito, con la Prividencia por banquero.

Antes de que terminase la noche, había convertido sus dos luises en cincuenta.

Al siguiente día se transformaron en quinientos. Al terminar la semana sus trajes estaban acolchados de billetes de banco, cuyo valor subía a una cantidad tan estupenda que no había necesidad de llevar cuenta de ellos. Era una celebridad en la población y las gentes se daban con el codo al pasar por su lado. Y Arístides pasaba con aire desenvuelto, alta la cabeza y con el extremo de su barba puntiaguda y alborozada hendiendo el aire.

Nos lo encontramos, al empezar esta narración en pleno éxito. Es una mañana de Agosto y Arístides pasa el rato sentado en una butaca de mimbres, en prado umbroso del Hotel de l'Europe.

Lleva zapatos blancos de ante—comienzo por los zapatos por ser lo primero de su persona que atrae la mirada del espectador,— calcetines de seda color lila, terno de franela blanca con rayas azules en zig-zag, corbata de nudo color violeta, sujeta por un alfiler formado por un diamante y un zafiro, y anárquico sombrero panamá.

En sus rodilas yace **Le Matin**; los dedos de su mano izquierda sostienen un "corona", y su mano se ve en alto, haciendo un ademán, pues Arístides habla.

Conversabe con un par de señoras sentadas cerca de él; la una, de unos cincuenta años, inglesa, de bondadoso aspecto, vestida de negro; la otra, su hija, una bella muchacha de veinticuatro.

Que Arístides había de acudir a los encantos femeninos, como la mariposa a la luz, era ley de su existencia; que plegadas sus alas yacería a los pies de miss Errington, era consecuencia clara.

Los encantos de ésta eran de los que más impresionaban a Arístides.

Tenía la cara oval; la boquita parecía formada por un par de pétalos de rosa encogidos (así la describía el propio Arístides); su tez parecía hecha de marfil y piel de melocotón (también esta comparación es de Arístides); naricita recta; ojos suplicantes, del más puro azul, velados por largas pestañas y sobre los que se enarcaban fascinadoras cejas negras en una frente perfecto.

Tenía una graciosa figura, y su falda blanca de piqué, era a un mismo tiempo envidia y admiración de Aix-les-Bains.

Arístides hablaba. Las señoras le oían con evidente agrado. Por el trato fácil de la vida de hotel, había hecho su amistad.

Como hombre de dinero, jugador inmutable que ponían quinientos luises de banca con postura mínima de cinco luises y se llevaba el dinero de los puntos, sentía necesidad de hablar de sí mismo. Tengo mis temores de que en su conversación se desviaba de la senda estrecha de la verdad.

—¡Qué perfecto inglés habla usted!— le lijo miss Errington cuando hubo terminado su peroración y se llevaba el "corona" a los labios.

Era la de ella una voz suave de contralto.

—He frecuentado mucho desde niño la sociedad inglesa — repuso Arístides, adoptando su más marcada actitud de importancia. —La fortuna me ha hecho conocer a muchas de sus familias condales y a muchos miembros del Parlamento.

Miss Errington se rió.

—Nuestro Parlamento es una mezcla más bien abigarrada que distinguida, monsieur Pujol.

—Para mí los miembros del Parlamento británico son los conservadores de noble estirpe. No reconozco a los otros— replicó Arístides.

—Desgraciadamente nosotros tenemos que reconocerlo — observó sonriendo la dama de más edad.

—Socialmente, no, madame. Existen como factores mecánicos de la máquina legislativa; pero nada más.

Y se infló como si la sangre de los Montmorency y los Coligny hirviera en sus venas.

—Nosotros no les invitamos a nuestros salones. Nosotros no les permitimos que se casen con nuestras hijas. Solamente saludamos con fría cortesía cuando cruzamos con ellos en la calle.

—Es asombroso —dijo miss Errington,— con cuánta fuerza subsisten los principios aristocráticos en la republicana Francia. Sin embargo, ahí tiene usted a nuestro amigo el conde de Lussigny, por ejemplo...

Una momentanea contracción de entrecejo obscureció la tersa frente de Arístides Pujol. No le agradaba el conde de Lussigny.

—Mi actitud con monsieur de Lussigny —interrumpió— es cuestión de prevención, no de principios.

—¿Pero usted...?

—La filosofía razonada de toda una vida, mademoiselle — contestó Arístides.

Y se volvió hacia mistress Errington.

—¿Cuánto tiempo hace que conoce usted a monsieur de Lussigny, madame?

La señora miró a su hijo.

—Lo conocimos en Monte-Carlo el invierno antepasado, ¿no es así, Betty? Desde entonces le hemos encontrado con frecuencia en Inglaterra y en París. Nos tropezamos con él recientemente en Trouville. Para mí es un hombre muy simpático, ¿no le parece?

—Es un gran jugador —dijo Arístides.

Betty Errington se rió de nuevo.

—Pero usted lo es también. Lo es mamá. Lo soy yo... en mis modestas fuerzas.

—Nosotros jugamos por entretenernos —respondió Arístides pomposamente

—Yo, por mi parte, no; estoy convencida — exclamó miss Betty sonriendo con los ojos (estaba adorable).

—Cuando pongo mi insignificante moneda de cinco francos en la mesa, deseo desesperadamente ganar; y cuando el hórrido **croupier** la arrastra con la raqueta le pegaría de buena gana... ¡Oh, le pegaría fuerte!

—¿Y cuándo gana?

—Me parece que entonces no pienso en absoluto en el **croupier.**

Su madre sonrió bondadosa y cambió una mirada con Arístides, al cual le complació tal detalle, que le pareció un agradable destello de intimidad. Confirmaba sus amistosas relaciones con la madre.

En cuanto a sus designios respecto de la hija, Arístides mismo no sabía cuáles eran; desde luego no llevaban mala intención. A pesar de su sangre meridional, de sus tradiciones latinas y de su educación de arroyo, Arístides, si no llegaba a la perfección exquisita y, por tanto, única, de nuestra ejemplar moralidad britana, era una persona decente; más aún, en parte debido a su pedagógica estancia en Inglaterra, y en parte a su infantil adoración por aquelas nortesas, diosas de lenguaje rápido, claro discurso, modales francos y lindas mejillas, que pasaban junto a él cuando era el pobrecillo **chasseur** de un café de Marsella, experimentaba por las muchachas inglesas una veneración peculiarmente imaginativa. La veneración, desde luego, extendíase por regla general a las señoras inglesas.

Debido a las singulares circunstancias de su vida, las inglesas habían sido las únicas mujeres de clase superior a él que había tratado en términos de igualdad.

No tenía, pues, intenciones pecaminosas respecto de mis Betty Errington.

Por otra parte, la idea del matrimonio todavía no había entrado en su cerebro. Sucede que un francés y un inglés o un norteamericano no miran el matrimonio desde el puntos diamentralmente distintos.

El anglosajón de sanas intenciones, atraido por una muchacha bonita, piensa en seguida en la posibilidad de casarse; si las considera demasiado remotas, mantiene su amor romántico en sus paseos de insomnio, pero en presencia de la amada permanece tan mudo y desmayado como una trucha recién pescada.

El galo que lleva buenas intenciones no obra de este modo. La atracción en sí mismo es estímulo para la aventura. Hace el amor a la amada, nada más que porque está en la naturaleza de todo lozano hijo de Adán el hacer el amor a toda linda hija de Eva. Vive en presente. De lo demás no se preocupa. Lo deja al azar. No me refiero, naturalmente, a pasiones hondas — este es asunto completamente aparte— sino a esa mera atracción superficial que las gentes de nuestra raza toman, por su desgracia, de un modo tan serio y puritano que para los latinos, merced a su ligereza en cuestiones de amor, es, aunque esencial, un pasajero fenómeno de la existencia humana.

Arístides le hacía el amor a Betty Errington del modo más respetuoso del mundo, porque no lo podía remediar.

**—Tonnerre de Dieu!—** exclamaba cuando yo, desde mi punto de vista británico, le hablaba sobre tal tema. Ustedes los ingleses a quienes he intentado y jamás podido comprender, son muy graciosos... Habría sido insultante para miss Betty Errington, **tiens!**, que era un jacinto rojo de primavera, no haberle hecho el amor. Para una mujer bonita, el verse cortejada es como el riego de la lluvia para los jacintos. Pasa una admiración, se marcha. Otra vendrá. **Qu' importe?** La lluvia es necesaria.. ¡Ah!.. **sacré gredin,** ¿cuándo comprenderán ustedes estas cosas?

Todo lo que antecede es cuanto un inglés que goza de la confianza de un versátil hijo de Provenza, puede

M.E.C.D. 2016

# DE PRESCINTO EN PRESCINTO

## PRIMERA ESTACION

**Con una puntilla.**— En la Quinta La Benéfica fué asistido de una herida punzante en la región plantar derecha Cipriano Ambros Díaz vecino de Cuba 86, la que se causó en su domicilio al pisar inadvertidamente una tabla que tenía una puntilla saliente.

**Escándalo.**— El vigilante 1853 detuvo a Julia Hernández López, vecina de Villegas 18, por haber formado un gran escándalo en Villegas 44.

**Una caída.**— En el Centro de Socorro fué asistido, de una contusión en el codo izquierdo, Gustavo Rodríguez Borás, vecino de San Ignacio 16, la que sufrió en su domicilio al caerse casualmente al pavimento.

## SEGUNDA ESTACION

**Escándalo.**— El vigilante 832 detuvo a Domingo Méndez, de la finca situada en El Cano, y a Jesús Alvarez Martínez, vecino de Figuras 6, por haberlo sorprendido formando un gran escándalo en Inquisidor y Santa Clara.

**Amenazas.**— El vigilante 1442 detuvo a José Fernández González, vecino de Sol 79, a petición de Oliva Fernández Hidalgo, del mismo domicilio, quien le acusa de que constantemente le amenaza sin motivo alguno.

**Intento de hurto.**— El vigilante 819 detuvo a Enrique Alvarez López, vecino de Jesús Peregrino 54, por acusarle Jorge Freyre López, vecino de L. Pérez 39, de haberle sorprendido en el interior de su habitación cuando intentaba apropiarse de dos trajes de su pertenencia.

**Riña y lesiones.**— El vigilante 707 detuvo a Aurora González Vidal, vecina de Habana 170 y a Dolores Pérez, domiciliada en Luz 46, las que riñeron en el domicilio de la primera maltratándose de obra mutuamente; por lo que tuvieron que ser asistidas en el Centro de Socorro, de lesiones leves.

## TERCERA ESTACION

**Escándalo.**— El vigilante 1414 detuvo a Eduardo Esteban, sin más generales, porque hallándose en estado de embriaguez alcohólica formó un gran escándalo en Gorgas y Martí.

**Denuncia de hurto.**— Juan Vila Somoza, vecino de Labra 76, denunció que le han hurtado un baúl conteniendo ropas y efectos de la propiedad de José García vecino que fué de dicha casa hasta hace unos días, no sospechando quién pueda ser el autor del hecho.

**Lesionado casual.**— Raúl Ramírez Oliva, vecino de Estrada Palma 103, fué asistido en el Centro de Socorro, de una herida contusa en la región superciliar derecha, la que se produjo casualmente en Barcelona y Aldama, al subir las escaleras con un madero en las manos y lesionarse con él.

**Riña y lesiones.**— El vigilante 394 detuvo a Conrado Cuenca Calabuig, vecino de Carillo 26, y a Bernardo Bosch Palomar, del Reparto Lawton, por haberlos sorprendido en riña en la puerta del Hotel Pasaje, sito en Paseo de Martí.

Ambos tuvieron que ser asistidos en el Centro de Socorro de lesiones leves que mutuamente se produjeron.

## CUARTA ESTACION

**Lesionado casual.**— El menor Ignacio Hidalgo González, de un año de edad, fué asistido en el Centro de Socorro, de una herida contusa en el arco superciliar derecho, la que se causó en su domicilio al caerse al pavimento casualmente.

**Quemaduras casuales.**— Esteban Pérez Díaz, vecina de M. Gómez 35, fué asistida en el Centro de Socorro, de quemaduras menos graves diseminadas por ambos pies, las que se produjo en la fonda sita en Economía y Apodaca al volcársele una tina con manteca hirviente.

**Denuncia de hurto.**— Delfín Gil Rodríguez y Emilio López Pedroso, ambos vecinos de Factoría 94, denunciaron que en la noche pasada mientras dormían, les hurtaron al primero treinta pesos que guardaba en un bolsillo de su pantalón y al segundo, 7 pesos.

**Arresto judicial.**— El vigilante 231 detuvo a Juan Soler Novoa, chauffeur y vecino de M. Gómez y Barnet, por encontrarse reclamado por el juez correccional de la Tercera Sección en juicio que se le sigue por hurto.

## QUINTA ESTACION

**Escándalo.**— Los vigilantes 1180 y 337 detuvieron a Luis Kelly, Frank Kirelly y Henry Nerlingg, marineros del crucero "Woryining" surto en puerto, por haber formado un gran escándalo en Zenea y Agramonte.

**Denuncia de amenazas.**— Isidra Herrera vecina de Manrique 148, denunció que constantemente es amenazada por Rogelio Torres, del que ignora sus demás generales, sin motivo alguno.

**Reyerta.**— El vigilante 599 detuvo a Enrique Soler Monserrat, vecino de Salud 63 a su hermano Agustín, de los mismos apellidos y domicilio, a los que sorprendió riñendo en la puerta de dicha casa. Ambos tuvieron que ser asistidos en el Centro de Socorro, de lesiones leves.

**Lesionado casual.**— En el Centro de Socorro fué asistido, de una herida punzante en la mano izquierda, César Tarayo Andino, vecino de Gorgas 30, las que sufrió casualmente en su domicilio al caerle encima un punzón.

## SEXTA ESTACION

**Insultos.**— Jesús Espinosa Llanes vecino de Puerta Cerrada 41, denunció que sin motivo alguno es constantemente insultado por Beatriz Brown, vecina de Puerta Cerrada 81.

**Escándalo.**— El vigilante 1095 detuvo a Virginia Lombillo Armenteros, vecina de Florida 72 y a Dora Silvestre San Luis, del propio domicilio, a las que sorprendió formando un fuerte escándalo en el patio de la mencionada casa.

**Lesionado casual.**— Josefina Zayas Malsán, vecina de Esperanza 117, fué asistida en el Centro de Socorro, de una contusión con hematoma en la región occípito-frontal, que se produjo en su domicilio al darse con un martillo.

**Faltas a la policía.**— El vigilante 243 denunció que en Padre Varela y M. Gómez le faltó al respeto el chauffeur del ómnibus 42053, de la Empresa La Precisa.

## SEPTIMA ESTACION

**Denuncia de hurto.**— Armando Salgado Encinosa, vecino de Luyanó 103, denunció a Georgina Ruiz, vecina de Finlay 137, a la que acusa de haberle hurtado un peso en un descuido que tuvo.

**Denuncia de estafa.**— Francisco Rodríguez López, dependiente de la bodega sita en Independencia 50, denunció que se presentó en la misma un individuo al que no conoce, al que le pidió un sandwich y media botella de laguer, y que una vez que se hubo tomado y bebido ambas cosas, se dió a la fuga sin abonar la cantidad de treinta centavos importe de las mismas.

**Escándalo.**— El vigilante 106 detuvo al matrimonio formado por Julio Villaverde y Celedonia Martínez, vecinos de N. Sardiñas 60, por acusarlos la encargada de la misma casa Amparo Delgado Araujo, de haber formado un gran escándalo en el interior de la misma.

## OCTAVA ESTACION

**Amenazas.**— Hilario Hernández Valdés, vecino de San Gabriel y Armonía, acusó a Marcos Martínez, de V. Muñoz 114, de haberle amenazado con matarle por el hecho de que no le puede pagar seis pesos importe de unos tabacos que le compró.

**Desobediencia.**— El vigilante 836 detuvo a José Luis González Martínez, vecino de Luyanó 70, al que acusa de haberle desobedecido al amonestarle por una infracción que con su auto iba cometiendo por M. Gómez y Padre Varela.

**Con una puntilla.**— René Chirino Montalvo, vecino de calle 5a, número 15, fué asistido de una herida punzante en la región plantar izquierda, que se produjo al pisar una puntilla que había en el pavimento de su domicilio.

**Lesionado casual.**— En el Hospital Municipal fué asistido, de una herida contusa en la región occípito-frontal, Manuel López Acosta, vecino de Maloja 197, la que sufrió en su domicilio al caerle encima un cajón vacío.

## DECIMA ESTACION

**Excesos de velocidad.**— Han sido denunciados por transitar con exceso de velocidad por la demarcación de la Décima Estación los autos 17508, camión 6763, ómnibus 41148 y 40101.

**Denuncia de estafa.**— Así Masmin, vendedor y vecino de Esperanza 103, denunció por haber vendido hace algún tiempo a Caridad García, vecina de 32 entre 21 y 23, dos cortes de vestidos y un mantón los cuales ajustó en 25 pesos y todavía no se los ha pagado a pesar de haber ido diferentes veces a cobrarlos.

**Riña y lesiones.**— El vigilante 1443 detuvo a Carlos Tiant Alberto, vecino de Hame número 9, a Teófilo Arredondo Valdés, de Pogoletti 435, y a Manuel Fernández Fontanis, de Virtudes 15, a los que sorprendió en riña en 21 y 14.

**Escándalo por embriaguez.**— El vigilante 415 detuvo a Nicolás García Bermúdez, vecino de Campanario 49, por haberle sorprendido en 23 y 32 formando un gran escándalo hallándose en estado de embriaguez alcohólica.

## ONCENA ESTACION

**Mordeduras de perro.**— Lorenzo Marquetti Herrera, vecino de Daoiz letra E, fué asistido en el Centro de Socorro, de una herida contusa en la región glútea derecha, la que le produjo al morderle un perro de la propiedad de Atenedoro Pérez Soto, vecino de Primelles 20.

**Una caída.**— En el Centro de Socorro fué asistido, de una herida a colgajo en la región axilar derecha, Roberto Torres González, vecino de San Antonio 5, la que sufrió en su domicilio al caerse de una baranda en la cual se hallaba subido.

**Maltrato de obras y estafa.**— Carmen Arganza Pérez, vecina de la Quinta del Obispo, 3, denunció que fué maltratada de obras por Ramón Hermida, vecino de Domínguez 9 cuando intentó cobrarle una cuenta por suministro de cal ascendente a cuarenta y siete pesos en los que se estima estafada.

**Detención de un reclamado.**— El vigilante 1716 detuvo a Ramón Quintana, vecino de San Pedro 6, por hallarse reclamado por el juez correccional de la Segunda Sección en juicio que se le sigue por infracción del Reglamento de Tránsito.

## DUODECIMA ESTACION

**Con manteca caliente.**— En el Centro de Socorro fué asistido, de quemaduras leves, María Antonieta González Martínez vecina de Herrera 29, las que sufrió casualmente en su domicilio al meter las manos en una sartén que tenía manteca caliente.

**Una caída.**— Al caerse en su domicilio casualmente de la bicicleta que montaba el menor Joaquín Ruiz Alarcón, vecino de A. Piedra 196, se produjo lesiones leves de las que tuvo que ser asistido en el Centro de Socorro.

**Insultos y vejación.**— Rosa Alvarez, vecina de San Ignacio, denunció a Román Rodríguez Suárez, vecino de Mangos 7, al que acusa de que al ir a cobrarle una cuenta que le adeuda en vez de pagársela la insultó y vejó.

**Hurto.**— R. Tabares Rojas, vecino de Durege 63, denunció que en su ausencia de su domicilio le hurtaron varias prendas de ropa.

# *La Secretaría de Estado ofreció*

**Viene de la PRIMERA página**

ce algún tiempo de una manera plausible no se pronunciaron brindis en la comida. Hubo sí, palabras de elogio para nuestra nacionalidad por parte de los delegados extranjeros.

**Mesa Presidencial.**— La Presidencia se encontraba integrada en la siguiente forma: a ambos lados de la mesa; de un lado el Sr. Secretario de Estado, Sra. d eGutiérrez de Celis, Embajador de México, Sra. de Barbero, Embajador de España; Sra. de Gómez, Secretario de Sanidad, señora de Carbonell, Sr. Montel, Sra. de Roelandts; Sr. González Concha; Sra. de Paon; Sr. Bianchi; Sra. de Kerr; Sr. Armenteros Sra de Bonnardelli; Alcalde Municipal; Condesa del Rivero; Sor V. Aoki; Sra. de Kiddal; Sr. Com. Vivaldi; Sra. de Díaz Brito y del otro lado de la mesa, el señor Presidente de la Conferencia; Dr. Sánchez Fuentes, Sra. Espinosa de Fernández; Sr. Grandi; Sra. de Tinoco; Señora de Trejo; Secretario de Hacienda; Sr. Rais; Sra. de Campa; Sra. Sum; Sra. de Arnoldson; Señora de Ceballos, Honorable Husband; señora de Morris, Gobernador Provincial; Señora de Bernis, señor Gawronki, Señora de Kasama; señor Cevallos, Señora de Margarit y señor Morris y señora de Zitelman.

**Señoritas.**— Stas. María Pérez de Castro, Genevive de Rais, Matheu, Margarita, Kerr; Brandom; Rosa, Martínez Ortiz.

**Autoridades.**— En representación de nuestro Gobierno se encontraban las autoridades siguientes: señor Secretario de Estado que ocupaba la Presidencia y los señores: Secretario de Sanidad Dr. Francisco María Fernández; Secretario de Hacienda Dr. Gutiérrez de Celis; señor Ruíz Gobernador de la Provincia; Sr. Presidente del Tribunal Supremo de Guerra y Marina; Dr. Miguel Mariano Gómez, Alcalde Municipal; el señor Director del Protocolo: señor Director de la Oficina Panamericana, señor Introductor del Cuerpo Diplomático y el Comandante Augusto Díaz Brito.

**Los Delegados.**— Señores Amadeo E. Grani y Carlos Brebbia de la Argentina; Heinrich Montel de Austria; Emilio Roelandts de Bélgica; Francisco A. Barbero de Bolivia; Antonio Sum y Leon Zavrel de Checoeslavia; Excmo. Sr. Manuel Bianchi de Chile; Rafael González Concha de Colombia; Arturo Tinoco Jimenez de Costa Rica; Fernando Sánchez Fuentes; Carlos Armenteros, Aristides Aguero; José A. López del Valle y Francisco Menocal de Cuba; Van Garonski de Dantzing y Polonia; Excelentísimo Sr. Victor Ceballos del Ecuador; Ramses Chaffey de Egipto; Excmo. Sr. D. F. Gutiérrez de Aguera, Francisco Berniz; Miguel Gil; Cepero Vicente Palmarolli y Domingo de las Barcenas de España; Emilio Hatheu de El Salvador; Juan Antiga de El Salvador; W. W. Husband, Norval; P. Nichols; John Kerr; Leo J. Keeana; y Henry Carter de los Estados Unidos de la América; Excmo. Sr. Thomas Joseph Morris y W. U. S. Ewen de la Gran Bretaña; Félix Estrada Orantes de Guatemala; Carlos Arnoldson y Henry S. Brandt de Holanda; Conde del Rivero de Hungría Excmo. Sr. Guglielmo de Vivaldi; Com. Eugenio Bonardelli; Com. Vicente Tasco de Italia; Excmo. Sr. Arata Aoki; y Akio Zasama del Japón; Excmo. Sr. Carlos Trejo y Lordo; Tejada; Luis Vazquez Vela y Manuel Gamio de México; Reidar Kildal de Noruega; Excmo. Sr. Ricardo A. Morales de Panamá; Enriquito Margarit de Paraguay; Su señoría Oscar Barrenechea y Alfredo de la Fuente del Perú; Excmo. Sr. Ricardo Pérez Alfonseca y Furey Pichardo y Francisco Ricart y Pou de la República Dominicana; Principe Sturdza de Rumania; Excmo. Sr. Pedro Erasmo Gallorda del Uruguay; Comte. Alfonso Fachhett y Com. Fernando Cunberti de San Marino y el Dr. Ramiro Hernández Porteia.

**Delegados suplentes.**— Por Cuba los señores Carlos Loveira, Cesar Salaya y Juan de Dios García Kohly. Por España: Juan Julio Olivan Juan Manuel Sánchez Eduardo Piñan y por Panamá el señor Gerald Brandon.

**Observadores.**— Por Alemania Excelentísimo Sr. Franz Carl Zitelman, Por Suecia Excmo. Sr Carl Gotthard Gilfo Anderberg de Suecia y señor Loww de U. Sudafricana.

**En representación de instituciones.** Señores: Luis Varloz; Moises Pobletes Troncoso; Roberto Hass; Cristoban Rodríguez; Profesor Fabra Ribas y M. Thudichum.

## DOS POLACOS EJECUTADOS EN PARIS

PARIS, Abril 3. (UP).—Mientras la gente alegre, vestida de etiqueta, procedente de todos los cabarets y centros nocturnos de Montmartre, pretendía romper el cordón de la policía, los bandidos Zinczak y Pachovski, jefes de una cuadrilla de bandidos polacos que ha aterrorizado París durante dos años, fueron guillotinados hoy.

Antes de entregar su cabeza a la tragica cuchilla, Zinczak besó la mano de una abogada que hizo todo lo posible por salvarle de la pena de muerte. Fumando un cigarro, Zinczak vió como gillotinaban a su compañero, y después, con perfecta tranquilidad, puso su cuello en el bastidor de metal.

## Será el Lunes.

**Viene de la PRIMERA página**

Habana y construcción de la base de concreto en Malecón, de O. a G.

También se informa que se vienen llevando a cabo trabajos de construcción y reconstrucción de aceras en numerosos lugares de la ciudad, y trabajos de jardinería y ornamentación en los parques: Juan B. Zayas, Finlay, Instituto, Maceo, Trillo, G. y 13, Villalón, Línea y L. Arbolado y parterres en Ave. del Golfo, Reparto Miramar, 11, entre 6 y 10, Vedado. Y semilleros y trasplantes en el parque de Colón y Vivero de Aldecoa.

**El químico-bacteriológico del Acueducto informa sobre el agua que se distribuye para el consumo.** — El químico-bacteriólogo del Acueducto de Albear, ha rendido informe al Secretario de Obras Públicas, en relación con el resultado de los análisis practicados durante la pasada semana en diversas muestras de agua tomadas en grifos de esta capital.

Según el referido informe, los análisis realizados han acusados, en todos los casos que el agua que se distribuye para el consumo, es bacteriológicamente buena.

# A PETICION DEL SR. BIANCHI, DE LA ARGENTINA, SE TRIBUTARA UN HOMENAJE A LA MEMORIA DE FINLAY

La gentileza del señor Bianchi fué agradecida en bellas frases por el doctor López del Valle. Se acordó que el homenaje consista en la colocación de una tarja en el Instituto Finlay

A las cinco de la tarde se reunió, por último, la Primera Comisión que presidió el Ministro de Chile y Primer Delegado de esa nación, señor Manuel Bianchi.

El señor Bianchi tomó la palabra para sugerir una fórmula que encerraba las dos situaciones que se debe contemplar, y que eran la de tratar que los trabajos realizados por esa Comisión avancen lo más rápidamente posible y al mismo tiempo el de no quitarle de ninguna forma a la Comisión la facultad de que todos sus miembros puedan tomar parte en la discusión de los temas. La sugestión fué la siguiente: la de formar un Comité de ponentes en número de cinco para que estudien todos los temas que estén sometidos a la Comisión Primera.

Los temas que deberá discutirse en la Primera Comisión son de carácter absolutamente técnicos, temas de higiene y de salubridad general.

Pidió que se formara un subcomité formado por cinco miembros que serían nombrados en esta forma: por los Estados Unidos, el señor Long, por italia, la persona que la delegación italiana indicara, por Cuba, el doctor López del Valle y por el Japón y la Argentina, los delegados que fueran propuestos por esas delegaciones.

No hubo discusión, y se trató principalmente sobre temas sanitarios relacionados con los emigrantes

### HOMENAJE A FINLAY

El señor Bianchi, dijo que esa Comisión que él presidía y que se refiere a materias higiénicas, rogara a la Comisión de Dirección que se acordara un homenaje a la memoria del sabio cubano Dr. Finlay.

Dijo que se permitía hacer esa manifestación porque de todos era sabido que el descubrimiento del sabio cubano había permitido a gran parte de este hemisferio y a muchas regiones de los otros continentes trae la fuerza que significa las corrientes de inmigración.

A esta gentileza del señor Bianchi contestó el Dr. López del Valle quien pronunció unas sentidas y elocuentes palabras que transcribimos integramente.

Pide la palabra para dar las gracias al señor Presidente en nombre de la Delegación Cubana por el gentil homenaje de recuerdo, muy merecido y muy justo, que propone se rinda al doctor Carlos C. Finlay.

En Roma, al celebrarse la Primera Conferencia de Emigración e Inmigración, por unanimidad se recordó el nombre de Finlay, y se le tributó un homenaje de respeto y de consideración. Y ahora, cuando la joven República de Cuba recibe en su seno a estos ilustres Delegados, cuando confiada les dice que pueden convivir en su seno sin temor a la fiebre amarilla y presentándose como un país sano donde los recibimos con los brazos abiertos y proclamamos ante el mundo que éste es uno de los países más salubres del Universo, nosotros tenemos que traer a la memoria al Dr. Finlay, porque a él le debemos el que desapareciera de Cuba, de Panamá más tarde, y del mundo entero después, la fiebre amarilla; y de haber abierto a la emigración blanca, a la civilización y al progreso toda la zona intertropical, que devuelve con su riqueza y con su amor el esfuerzo noble que trae aquí a los de Europa y a los de todos los demás países. Por eso nosotros le estamos profundamente agradecidos al Presidente, y quiero yo, en nombre de la Delegación de Cuba, hacerle presente esa nuestra gratitud, y hacérsela saber también a todos los señores Delegados.

### UNA TARJA DE BRONCE A FINLAY

La aceptación que ha tenido la idea, dijo el señor Bianchi, indica que el presidente de esta Comisión comienza los trabajos con los auspicios que, francamente, no lo esperaba el más modesto de los Delegados a la Conferencia, quien se siente realmente feliz de haber tenido la oportunidad de hacer esta indicación. Y para concretar su idea se permite manifestar que le parece que una forma de concreción de este acuerdo sería, por ejemplo, la de colocar una tarja de bronce en el Instituto Finlay en esa oportunidad, en la que algún señor delegado de la Conferencia podría hacer uso de la palabra en nombre de ella.

Y así quedó acordado.

Eran las seis y diez de la tarde cuando se dió por terminada la sesión.

# Por los Juzgados Correccionales

### SECCION PRIMERA

**Condenados:** Fernando Romero, por daño. $10; Emilio I. Alvarez, por lesiones: $10; Matías Rivera, por amenazas: 10 días; Teodoro Alvarez, por daño: $15; Nemesio Roch, por desobediencia: $5; Bernabé Solís, por maltrato de palabras: $20; Francisco Gómez y Francisco González, por daño: $5 a cada uno; Pedro Alvarez Reyes, por estafa: $30; Pedro Alvarez Reyes, por tentativa de estafa, dos causas: treinta y un día en cada una; Enrique Alvarez, por maltrato de palabras: $20; José Ramos, por hurto: $31; Alvaro Mestre, por estafa: $30; Teresa Alvarez, por escándalo: 30 días; Celestino Arias, por desobediencia: $2; Jahn Flin, por escándalo: $10; Manuel Quintero, por infracción del artículo 607 del Código Penal: $5; Elizardo Expósito, por la misma falta: $5; Julia Hernández, por escándalo: $2; Carlos Pals, por vejación: $2; Celedonio Piñeiro, por daño: $5; Clifford Amos, por daño: $5; Arturo Yang, por lesiones: $2; Emilio Peláez, por escándalo: $3; José Santana, por infracción del Decreto Presidencial 266, de 1927: $3; Isidro Rioseco, por infracción del artículo 607 del Código Penal; $3; María A. Varona, por escándalo: $5; Angela Galloso, por vejación: $3; Aurora Landa, por vejación y lesiones: $3; Aurora González, por vejación y lesiones: $3.

**Absueltos:** Gaspar Jayas, por daña; Luis Domínguez, de faltas; Isidro Alfonso, de desobediencia; Rodolfo Sierra, de daño; Isidro Alfonso, de desobediencia; Ernesto Valera, de hurto; Francisca Lorca, de estafa: José Fernández, de amenazas; María Brito, de vejación y lesiones; Dolores Pérez, de vejación y lesiones; Domingo Méndez, de escándalo; José Alvarez, de maltrato de palabras; Aurora González, de maltrato de palabras.

### SECCION SEGUNDA

CONDENADOS: Rafael Alcón, infracción ley del tránsito $1; Isidro M. Gómez, infracción municipal, fianza; José R. López, daño $3 e indemnizar; Manuel Brito, infracción ley del tránsito, $1; José Calvo, maltrato de obra $; José Quintela infracción ley del tránsito $1; Pedro Torres, idem, $1; Hilario González, ídem, $1; Rogelio Madruga, vejación, fianza; Samuel Kizner, vejación, fianza; Samuel hrdl hrd dlu u lu u u uu ción y amenazas, fianza; Luis Siner, idem, $3; Mario Tejeda, amenazas y daño. 2; e indemnización; Elias Rodríguez, maltrato de obra y de palabras, $20; Juan Martín, coacción, $10; Miguel A. Barreras, lesiones $; José Martínez, falta a la policía, $3; Francisco Carrera, daño $5 e indemnización; Alberto Ferrara, coacción y vejación, fianza; Mario Chio, coacción y desórden público $2; Ricardo González desobediencia y faltas a la policía: $3; Joaquín García, desobediencia, $2; María del Socorro Teyede, escándalo pr embriaguez $5; Magdalena Mesa, fensas a la mral $3; Otilia Trres, desbediencia y faltas a la policía, $1; María González idem, $2; Eduardo Esteban escándalo por embriaguez, $2; Hilario Pedroso daño, $1; e indemnización; Otilia Torres Cruz, infracción art. 681 C. P. $1;

ABSUELTOS: Caridad Gómez, infracción ley del tránsito; Rafael Alcón, idem; Celestino Cordero, idem, Manuel Tejeiro, infracción municipal, Arturo Lizardo, maltrato de palabras, Miguel Lobo, idem; Rómulo Balbí, idem; Ricardo Fernández, daño, María A. González, ofensas a la moral; Santiago García, niña y desórden público; Emiliano Solorzano, idem; Julia Hernández, amenazas, Iluminada Castillo, amenazas y desórden público; Julia Hernández, idem; Esteban Hernández, idem; Jesús González, vejación y maltrato de palabras; Roberto C. López, maltrato deobra y de palabras; Eduardo Torres, desobediencia; José Demestre, amenazas; Pedro Mendoza, daño a la Havana Electric, Angela Filgueiras, maltrato de palabras; Luis Muñoz, lesiones por imprudencia; Enrique Tabares, desobediencia; Sixto Quevedo, coacción; Carlos M. Aguiar Diaz, infracción ley del tránsito; Camilo Rodríguez idem.

### SECCION CUARTA

Por infracciones municipales han sido multados en $15: Manuel López, Antonio Fernández, Leoncio Aguilerá; en $10: Domingo Prado; en $4: Santiago Fernández, Dimas Trevejo, Jesús Sánchez, Francisco González, Leoncio Balseiro, Juan Antonio Rivera, José Pagés, Víctor Grande, Luis Valdés, Sebastián Mesa, Silvio Ferreiro, Manuel Rodríguez, José Huerta, Antonio Toledo; en $1: Jacobo Duarte, Francisco Guillén, Cesáreo López, Esteban de la Hoz, Enrique Rivero, Fernando Rodríguez, Bernardo Martín, José Cruz, Juan Rey, Eliseo Toca, Eugenio Fernández, Antonio Kruptz, Angel Buliño, Doroteo del Carpio, Jesús Baneira, José Rodríguez, Antonio Soto, Antonio Jarús, por infraciones sanitarias: $2: Dionisio Alberti, Rafael Moreno, Miguel Espinosa, Evelio Ruiz, Jacobo Castro, Francisco Regueral, Sebastián Vázquez, Blas Medinaveitia, Rogelio Fernández, José Luis Toral; en $10: Cirilo Gravina, Francisco Cruz, Santiago Polán; en $15: Desiderio Enríquez; por lesiones, en $5; Juan González, Alberto Fernández y Raul Echevarría; por escándalo, en $2: María Bermúdez, Rosa Cifuentes, Juan Valdés, Antonio Leal, Benito Alonso y Francisco Crain; por portar arma sin licencia: $5: a Enrique Balseiro; por daños: $1: a José Cortázar, Jaime Delgado, Eusebio Teijeiro, Ramón Medina; por vejación: $2; a Antonio Ruiz; por hurto: 4 días de arresto a Ramiro Valdés; por rifa prohibida: $10: a Juana Lora.

# *Acusación de un Mensajero a un Vigilante*

Un vigilante sufrió lesiones al chocar el auto en que viajaba con otro

**Prevaricación.**—En la Sección de Expertos denunció anoche Cándido Peña Fernández, de 19 años, mensajero de Comunicaciones y vecino de Tulipán y Ayesterán, que transitaba en una motocicleta por Jesús Peregrino y Soledad, con dirección al Cerro, donde llevaba un telegrama, cuando de improviso otro sujeto mestizo, que también montaba una motocicleta chocó con la suya, causándole averías, por lo que solicitó el auxilio del vigilante número 162, el cual no quiso actuar, dando lugar a que el desconocido desapareciera, por lo que estima que el vigilante aludido ha cometido una prevaricación.

**Menor lesionado.**— En el tercer centro de socorro fué asistido Manuel Entrena González, de 15 años, vecino de Santa Teresa número 19, en Aldecoa, de heridas por avulsión en el pie derecho, con pérdida de los dedos, que sufrió en el patio de la Ciénega, al ser alcanzado por una locomotora que daba cortes.

**Quemaduras.**— Roberto Haya Cué, vecino de San Ignacio número 94, fué asistido de graves quemaduras, que sufrió al vertersele un jarro con agua hirviente.

**Choques y Lesiones.**— En el Hospital Municipal, fué asistido de graves contusiones diseminadas por todo el cuerpo, el soldado Ramón Alfonso Pagan, de 23 años, destacado en la Cabaña que sufrió viajando en el automóvil número 18771, por la calle de Ayesterán y Desague, al chocar dicho vehículo con el auto número 17879.

La policía procedió a la detención de los chauffeurs que dijeron nombrarse Manuel Valcarcel Fernández, vecino de O'Reilly número 30 y Juan Barreda Díaz, vecino de Gertdudis, 60. Ambos chauffeurs fueron remitidos al Vivac.

# LA CAUSA CONTRA R. ESCALONA POR DOBLE PARRICIDIO

En San Lázaro, Santiago de Cuba se colocará una tarja en honor de C. Manuel de Céspedes

CAMARA DE COMERCIO. Santiago de Cuba, abril 3. 8 p. m. DIARIO. Habana.—Esta tarde celebróse la segunda sesión del juicio contra Cosme Gagran y Enedina Gala, acusados de haberle arrojado unos polvos en los ojos a la señorita Altagracia Erret.

Declararon los testigos de Garlos que faltaban y rindieron su informe los médicos, suspendiéndose el acto para continuarlo mañana.

El público sigue asistiendo a las sesiones.

Esta mañana fueron trasladados al Presidio los penados Santiago Pie, Cagin Wilson, Tomás Reyes, Mariano Enamorado y Antonio Díaz, todos por robo.

El día nueve del actual será colocada en San Lorenzo lugar donde cayó Carlos Manuel de Céspedes una tarja dedicada por los Consejeros y Gobernadores de la República. La Excursión se efectuará en lancha.

Mañana sale para el Supremo la causa contra Ricardo Escalona Rivero por parricidio en recurso de casación establecido de oficio en beneficio del reo por tratarse de una pena de muerte.

La defensa no estableció la casación.

Bajo un fuerte aguacero hoy a las cinco de la tarde llegó el avión Santa María, aterrizando en el Campo de Tiro por estar todo el malecón lleno de agua.

Trajo tres pasajeros y correspondencia.

Saldrá mañana a las diez para el lugar de su procedencia.

Mañana a las siete de la mañana espérase la excursión que fué a Kingston.—**Soto.**

# UNA COMISION DE FRANCIA, ITALIA, CUBA Y DOS DELEGADOS NEUTROS SE ENCARGARA DE HACER UNA PONENCIA

Los trabajos de la tercera Comisión, referente a los servicios d e cooperación en emigración e inmigración, de los diferentes países, se dividen en tres subcomisiones para su estudio

**Coperación de los diversos países.** —A las tres y veinticinco de la tarde, en una de las aulas de la Escuela de Derecho, se reunió la Tercera Comisión, presidiendo la asamblea el doctor Arístides Agüero ,delegado de Cuba.

El doctor Agüero abrió la sesión y habló en francés, que fué interpretado de la siguiente manera:

**Discurso de Arístides Agüero.**— Manifiesta el señor Presidente que actuarán como vicepresidentes de esta Comisión el doctor Oscar Barrenechea y Raygada, delegado de la República del Perú, y el Excmo. Sr. Fernando Denis, Delegado de la República de Hití, y como secretario el doctor Calixto Whitmarch.

Agrega el doctor Agüero que hay tres artículos que debe examinar esta Comisión y que hemos de tener en cuenta que los trabajos que se nos han encomendado se han de terminar en breve, por lo que se hace necesario que laboremos con rapidez. Para ello hay que ahorrar tiempo y debates. La experiencia que tengo como viejo delegado en Conferencias y viejo parlamentario, me hace sugerir a ustedes una proposición, y es que se nombre una subcomisión para tratar de distintos asuntos. Por ejemplo, el artículo primero que trata de la Selección profesional de los emigrantes antes de su partida del país de origen, propuesto por Francia; el artículo quinto, que se refiere al acuerdo entre los países interesados para facilitar la colonización de tierras no cultivadas, y que ha sido propuesto por Italia; el artículo sexto, que trata de la cooperación entre los servicios de los países de inmigración y de emigración para establecer, antes del embarque del emigrante, las condiciones requeridas para ser admitido en los países de destino, y cuyo artículo ha sido sugerido asimismo por Italia, podrían, todos juntos, agruparse y formar con ellos el estudio de dicha subcomisión. Para ello pudieran designarse cinco delegados, y yo propongo por ejemplo, que fueran uno por Francia, otro por Italia, otro por Cuba y dos que yo llamaría neutros, y que podrían ser representados por Argentina y España. Estos cinco delegados formularían una ponencia que sería presentada el próximo sábado, firmada por las personas designadas.

Y digo el sábado próximo teniendo en cuenta que el próximo jueves y viernes, por ser días de recogimiento, no se trabajará, siendo por consiguiente el sábado, el primer día hábil que tendremos. Si los señores delegados están de acuerdo con la proposición que acabo de hacer, la consideraré aprobada".

Pasemos ahora a hacer un resumen sucinto de los asuntos que se trataron en la Tercera Comisión que se ocupa de los medios que deben adoptarse para ajustar la emigración a la necesidad de la mano de obra en los países de inmigración y la cooperación entre los servicios de emigración e inmigración.

Resolvió el Presidente de la Tercera Comisión dividir los trabajos en tres subcomisiones integrando en la primera subcomisión un delegado del Japón, en la segunda un delegado de Francia y en la tercera un delegado de Cuba.

**Primera subcomisión.**— Esta primera subcomisión se ocupará de la selección de los emigrantes antes de su partida desde el país de origen; la otra sobre la cooperación de los servicios de inmigración y emigración para establecer antes del embarque las condiciones requeridas para ser admitidos los emigrantes en el país de destino y establecimiento de un certificado anejo al pasaporte librado por el país de origen haciendo constar además de los antecedentes penales. Conducta del emigrante y sus actividades como trabajador en determinado período de tiempo anterior al embarque. Simplificación del visado de los pasaportes de los emigrantes.

**Segunda subcomisión.**—La segunda subcomisión, formada por Polonia, Francia, Argentina y España tratarán sobre el control de introducción de trabajadores fronterizos. Intercambio de los trabajadores que deseen perfeccionarse en el idioma o en las industrias y métodos de trabajo del país vecino. Limitación de la inmigración solamente para proteger el mercado interior excluyendo de esa limitación a la familia del emigrado. Fijación de un plazo razonable para poner en vigor las medidas reglamentarias de un país de inmigración con el objeto de contener o limitar la inmigración.

**Tercera Comisión.** — La Tercera Comisión estará integrada por Italia, Cuba, Méjico y Checoeslovaquia y tratará sobre el reclutamiento de emigrantes exclusivamente por mediación de los organismos públicos.

Se tomarán acuerdos entre los países interesados en facilitar la colonización de tierras que se encuentren incultivadas. Establecimiento de medidas tendientes para evitar el reembarque clandestino en los países de emigración de los individuos que por alguna causa hayan sido expulsados de algún país de inmigración. Medidas para reprimir las informaciones inexactas concernientes a los países de emigración e inmigración con el fin de dificultar la corriente entre ellos.

Esas tres subcomisiones formularán despachos para discutirlos en la Comisión Plenaria que se llevará a cabo el sábado próximo.

El presidente, señor Agüero, dió fin a la reunión diciendo que los trabajos de la primera subcomisión fueran presentados el sábado; los de la segunda el martes, y los de la tercera, el jueves, manifestando que tenía confianza en que los trabajos serían aprobados totalmente en el mismo día y por unanimidad.

Eran las cinco y media cuando se dió por terminada la sesión.

# *No Trabajarán en los Cines*

**Viene de la PRIMERA página**

"Reunida la Directiva de la Unión de Empresarios Cinematográficos de Cuba, como prenda de su actuación, acordó por unanimidad hacer público por medio de la prensa de esta capital que en la carta dirigida por esta Unión de Empresarios Cinematográficos al Dr. Miguel de Marcos, con motivo de la controversia suscitada en torno de la asistencia de los menores a los cines, no ha habido un solo instante el propósito, ni la intención de ofender al Dr. Miguel de Marcos, sino aclarar ciertos conceptos que esta Unión estimó mortificantes y que figuraban en la carta dirigida por el Honorable Secretario de Gobernación, Comandante Zayas Bazán al Director de La Discusión, en relación co nesa misma controversia.

Para esta Unión de Empresarios Cinematográficos es un motivo de legítima satisfacción, hacer constar de manera expontánea por medio de este acuerdo la profunda estimación que siente por el Dr. Miguel de Marcos, cuya actuación como Secretario de la Comisión Cinematográfica, ha sido la de un funcionario que en el cumplimiento estricto de su deber nunca ha lesionado el derecho de los demás. Queremos hacer constar igualmente por medio de este acuerdo, que la Unión de Empresarios Cinematográficos tampoco ha tenido la intención de molestar en lo más mínimo al Sr. Secretario de Gobernación, Comandante Zayas Bazán, ni con motivo de la carta dirigida a lDr. Miguel de Marcos, ni en ningún instante a lo largo de esta controversia en derredor de la asistencia de los menores a los cines.

Para el Comandante Zayas Bazán, Gobernante que prestigia, con su actuación patriótica, la Secretaría de Gobernación, esta Unión de Empresarios Cinematográficos tiene y tendrá siempre todos los respetos y aprovecha la oportunidad para ofrecerle todas sus consideraciones. En nombre de nuestro culto a la caballerosidad hacemos estas declaraciones. Para el Comandante Zayas Bazán y para el Dr. Miguel de Marcos, tenemos todos nuestros respetos y porque conocemos y admiramos el espíritu de justicia que informa siempre la actuación del Honorable Secretario de Gobernación, confiamos una vez más, en suficientemente estudiado el problema de la asistencia de los menores a los cines, nuestra legítima y respetuosa demanda será escuchada y satisfecha.

CERVEZA: ¡DEME MEDIA "TROPICAL"!

# FOLLETIN 185

MARCEL PRIOLLET

## ¡Vendida.... en la Flor de su Juventud!

NOVELA

VERSION DE

FERNANDO BARANGO-SOLIS

TOMO II

De venta en las librerías "La Moderna Poesía", Pi y Margall 135 y "Cervantes". Ave. de Italia No. 62, Telfs. A-0545 y A-4958.

(Continúa)

trodujo en la cerradura de la puerta, ésta se abrió silenciosamente.

El conquistador apagó su lámpa-...

Entró con decisión... Ya estaba en la plaza en la que iba a operar...

A su alrededor todo era obscuridad y silencio...

Sin duda alguna, Ginette estaba dormida allí cerca...

Morales, que había vuelto a cerrar la puerta sigilosamente, aguzó el oido.

Creyó percibir la respiración de la joven.

El falso Olivarez estaba visiblemente excitado... Quería hacer una aparición teatral que acabara de maravillar a Ginette y aniquilara su última resistencia... si todavía se decidía a resistirse...

Morales adelantó unos pasos palpando la pared. Su mano buscaba el conmutador eléctrico, que inundaría de luz la habitación.

Al fin sus dedos tocan la porcelana del mismo... pero en el mismo momento una mano los estrujan y paralizan.

Alguien ha querido igualmente encender la electricidad . . . . . . . .

¿Ginette? ¡No!... Es una mano ancha y potente... Es una mano de hombre... ¿Qué hombre?...

Una angustia indecible se apoderó de Morales, impidiéndole articular una sola palabra...

Quiso retirar sus dedos... La presión se hizo entonces más fuerte y el pavor sobrecogió el ánimo de aquel cobarde, que sólo creía tener que habérselas con una débil mujer, al escuchar una voz de hombre, enérgica y bien timbrada, que ordenó imperativa:

—¡Enciende!... ¡Vamos, enciende!...

Pedro Morales no tuvo ni fuerzas para obedecer el mandato de la voz. Sus piernas apenas lo sostenían derecho.

Entonces el misterioso desconocido abligó a sus dedos a hacer girar el conmutador.

La luz inundó la estancia.

Y Morales se sintió desfallecer al ver ante sí a un verdadero gigante de rubia barba que con voz que quería ser irónica, pero que se notaba preñada de amenazas, preguntó:

—¿Que desea usted, señor...

Pero, sin esperar la respuesta, la misma voz añadió con terrible acento:

—¡Ni una sola palabra, granuja! ... Si gritas, si llamas... eres hombre muerto...

XLVII

MENTIRA PIADOSA E INUTIL

Antes de explicar a qué circunstancias—bien pudiéramos decir a qué prodigio—debía Ginette Forestier haber visto alzarse entre el falso Olivarez y ella un defensor tan decidido y esforzado, debemos volver cerca de Lisa y Ricardo, a los que hemos dejado cara a cara, emocionados y felices, conjugando sus labios el hermoso verbo "amar"...

¡Esta confesión había sido más fuerte que su propia voluntad!

La exteriorización de un amor que nada había podido destruir y que, en aquel instante, se mostraba pujante, había brotado de lo más íntimo de su ser.

Aquel grito lo dominaba todo. Sobreponíase a la situación presente, angustiosa sin embargo, y a las múltiples preguntas que acudían a los labios de los dos enamorados.

Pero estas preguntas, como era natural, no pudieron faltar.

Fué Lisa la primera que, en un sollozo incontenible, resumió todos los rencores de que su alma estaba llena, preguntando:

—¿Por qué... por qué te has casado... con Rafaela Lormoy?...

Puede juzgarse del efecto de aquellas palabras en el inocente Ricardo.

Se revolvió violentamente. Un profundo pliegue surcó su amplia frente sobre la que caían sus rizados cabellos.

—¿Qué acabas de decir, Lisa?—dijo, creyendo haber oído o entendido mal.

La joven repitió tristemente:

—¿Por qué te has casado con Rafaela Lormoy?

Esta vez, una protesta airada salió de los labios de Ricardo de Orceval. Indignado, gritó:

—¡Pero eso es falso!... ¡Es falso!...

"Rafaela ha sido siempre una extraña para mí... hasta te diré que una enemiga, pues tengo fuertes sospechas de que ella ha sido la causante de todas nuestras desgracias...

"¿No fué ella la que me dijo que ibas a casarte, a pesar tuyo, con Pedro Morales?...

—¡Oh!—exclamó Lisa, escondiendo la cara entre sus manos.

Ricardo prosiguió con vehemencia:

—¡Y fuí bastante loco para creer en las palabras de esta mujer!...

"Sí; yo creí en tu abandono, Lisa, en tu traición... y mi desesperación fué tan grande que quise acabar con el mundo y con la vida...

"Cometí una especie de suicidio moral, dejándome acusar voluntariamente de ser el asesino de Nadia Fedorof...

—¿Tú hiciste eso?—dijo Lisa.

—Sí... y sin embargo, bien sabe Dios que era inocente...

"Lo demás, ya lo conoces, Lisa.

La joven apartó lentamente las manos de su rostro, que mostró lloroso y dolorido. Con voz apagada murmuró:

—Pero no... yo no sé nada... o, mejor, creía saber. Y decías que tu casamiento con Rafaela Lormoy.

—No ha podido existir más que en la imaginación de esta última—dijo Ricardo sentenciosamente.

—Sin embargo, todos los periódicos han hablado de esta unión... Yo misma quise asistir a ese casamiento... ¡Te quería tanto!... Deseaba verte por última vez... Entonces fuí hasta la iglesia... No tuve fuerzas para quedarme hasta el final... Una amiga caritativa se me llevó... No sé lo que pasó... pero de lo que estoy segura es de que la gente, cuando se hablaba del novio, decía: Ricardo de Orceval...

"Y es!tas palabras me atravesaban el corazón como un puñal...

Calló Lisa, fijando sobre Ricardo sus hermosos ojos, todavía bañados por las lágrimas.

El hijo del marqués de Orceval reflexionaba entre tanto profundamente. Buscaba la solución al problema que entrañaban las palabras de Lisa.

Bruscamente adivinó la verdad, y gritó febrilmente.

—¡Lisa!... ¡Lisa!... ¡Ya lo comprendo todo!... ¡Lo comprendo todo!

"¡Oh!... Qué desgraciados nos ha hecho a los dos el fiarnos de las apariencias!

"Necesito explicarte... Una historia antigua. ¡Escucha!

"El marqués... mi padre... tenía otro hijo... Era un secreto ignorado de todo el mundo y el señor de Orceval no sabía él mismo lo que se había hecho de aquel hijo...

"¡Oh! El azar hizo reaparecer al bastardo en el momento en que el hijo legítimo—yo—era acusado y se acusaba él mismo de un crimen horrendo...

"Mi padre vino a verme al locutorio de la cárcel. Me anunció su decisión de recoger a su lado al hijo nuevamente encontrado y de darle su nombre, el nombre que yo había manchado, según decía...

"Quería hacerme pasar a mí por el ilegítimo al objeto de que mi delito no causara perjuicios al nombre de los Orceval.

"Indiferente a todo, dí mi conformidad a mi padre.

"Haga usted lo que le parezca—le dije—. No seré yo quien me oponga a la ejecución de sus planes... Puede usted considerarme como muerto...

"—¿Y tú no contradecirás la fábula?—me preguntó el marqués.

"—Si usted así lo quiere...

"Y ha sido de esta manera, Lisa, que otro hombre, un advenedizo, tomó mi puesto y mi nombre en la familia de los Orceval, mientras yo me extrañaba voluntariamente, yendo allá abajo, al presidio...

—¿Al presidio?—repitió Lisa, cuyos ojos se dilataron de terror, puesto que ahora lo comprendía todo.

—¡Sí!—murmuró quedamente Ricardo de Orceval, mientras su cabeza se inclinaba como si de pronto sintiera el peso de una gran vergüenza.

Al escuchar aquella declaración, Lisa se levantó. Aproximóse al desdichado muchacho, envolviéndolo en una larga mirada de piedad y de amor.

Luego, bruscamente, como cediendo a una imperiosa necesidad de humillarse ante el que tanto había sufrido por ella, se dejó caer de rodillas, tomó las manos de Ricardo y las apretó entre las suyas, cubriéndolas de besos y de lágrimas.

Así pues—pensaba Lisa con desespero—el ser noble y generoso al que había acusado de olvido y de infidelidad, el que había creído casado con otra, se ha sacrificado heroicamente, soportando mil tormentos y penalidades.

Cuando se lo imaginaba embriagado por las caricias de Rafaela, se encontraba lejos, en el infierno del presidio, sufriendo humillaciones y los más repugnantes contactos.

¡Qué ingrata y qué injusta se había mostrado con él!

Sin embargo, ella lo había ignorado todo.

¿Acaso se puede tener conocimiento exacto y el recto aprecio de las cosas cuando se tienen diez y siete años y se cree que la vida es un camino tapizado de rosas?...

—¡Perdón... perdón!—gemía Lisa, arrodillada ante su prometido.

Este la levantó con gesto lleno de dulzura, la obligó a sentarse nuevamente en un sillón y, a su vez, se arrodilló ante ella, diciéndola:

—¡Soy yo quien debo hacerme perdonar!.

"Sin mi primera sospecha, nada hubiera ocurrido...

Con su diminuta mano, impuso la joven silencio a los labios del amado.

—No hablemos más de ello, Ricardo... De nuestro pasado no debe existir para nosotros más que las horas gratas y felices... En cuanto al presente no puede ser más desdichado y hasta lleno de oprobio para la que has vuelto a encontrar... novia de Oscar Jouvenel...

Ricardo dió un salto en su asiento y preguntó:

—¿Ese hombre es realmente el hijo del notario Jouvenel?

—¿Hubiera yo consentido, si así no fuese, el unirme con él?.

"Debes saberlo, Ricardo...

"¡El señor Jouvenel ha sido tan bueno para mí! Hubiera dado una prueba de negra ingratitud, si hubiera desatendido sus ruegos...

"Se sentía tan feliz con esta promesa de matrimonio...

"Por mi parte, me creía libre, puesto que estaba segura de que habías unido tu vida con la de Rafaela...

"Y aún había más... El amor no entraba para nada en esta unión...

M.E.C.D. 2016

# ANUNCIOS CLASIFICADOS

## ULTIMA HORA

ORDEN DE LOS ANUNCIOS CLASIFICADOS

A Alquileres de Casas.
B Alquileres de Departamentos.
C Alquileres de Habitaciones.
D Alquileres de Locales.
E Alquileres de Garages.
F Se necesitan.
G Se ofrecen.
H Compra y Venta de Fincas.
I Compra y Venta de Solares.
J Compra y Venta de Establecimientos.
K Compra y Venta de Animales.
L Automóviles.
LL Dinero en Hipotecas.
M Bonos y Valores.
N Compra y Venta de Objetos Varios.
Ñ Enseñanzas.
O Hospedajes.
P Para las Damas.
Q Compra y Venta de Instrumentos de Música.
R Maquinarias.
S Muebles y Prendas.
T Pérdidas.
U Para Hogar.
V Compra y Venta de Libros.
W Comidas.

### (A) ALQUILERES DE CASAS

#### (1)—Habana

SE ALQUILAN hermosas casas modernas en Arbol Seco núm. 65 y 67, letras A y B, bajos, entre Santo Tomás y Benjumeda, compuesta de sala, saleta, tres grandes habitaciones, comedor, cuarto de baño completo con agua fría y caliente y cocina d egas. Gana $45. Más informes a los teléfonos U-1478 y U-5089.
U H S-1831 8 Ab.

NO ALQUILE SIN VER ESTO
Casitas interiores: $18 y $22.
Pisitos vista a calle: $50 y $60.
Bruzón entre Luaces y Montoro (Ensanche Habana).
Apartamentos Vedado: $50; $60; $70. Edificios 8 pisos; 6 esquina a 11. Teléfono F-5441. Bajos y altos, San Lázaro. 134 y 136: $60 y $70.
U. H. 14794 12 Abr.

EN LUCENA No. 9
Se alquila un principal compuesto de sala, recibidor, tres cuartos, comedor, baño intercalado, cocina y calentador de gas y servicio de criados. Precio de situación. Informan en la misma, piso 2o.
U. H. 14893 6 Abr.

SE ALQUILA hermosa casa en Oquendo No. 91, bajos, entre Desagüe y Peñalver, compuesta de sala, saleta, tres grandes habitaciones, cuarto de baño completo y cocina de gas. Más informes al teléfono U-1478.
U. H. 14314. 5 Ab.

VIRTUDES 97 1|2, segundo piso, moderna. Se alquila con sala, comedor, tres habitaciones, dos baños, cocina. La llave en la misma. Informes: Neptuno 106. Alquiler módico. U. H. 15180 4 Abr.

ALQUILO UN PRINCIPAL
Virtudes 143-E, a la brisa, esquina a Gervasio. Sala, saleta, comedor, cuatro habitaciones gran baño, servicio de criados, cocina y calentador de gas. Muy barato. Véame si le gusta. Llaves y apoderado en la bodega.
U. H. S-2430 7 Abr.

SE ALQUILA el piso principal de la casa Neptuno número 111 frente a Perseverancia, con sala, recibidor, cuatro habitaciones, servicios intercalados, comedor al fondo, cocina, cuarto y servicios de criados. Informan en los bajos de "El Indio". U. H. 14786 5 Abr.

SE ALQUILA el piso alto de la casa Virtudes 107 esquina a Perseverancia, cuatro cuartos, saleta, sala, cuarto de baño, cocina, servicio para criados, en la azotea dos cuartos habitables con balcón a Perseverancia, gran zaguán para auto. La llave en los bajos. Su dueño Virtudes 2 esquina a Zulueta, altos.
U. H. 15104 4 Abr.

SAN LAZARO 69. Se alquila el primer piso con todas las comodidades. Sala, recibidor, comedor al fondo, cinco grandes cuartos, buen baño, cocina y cuarto y servicio de criado. La llave en la bodega. Informes: teléfono I-3462.
U. H. 15098 5 Abr.

SE ALQUILAN los espaciosos altos de Galiano 9-A con cinco habitaciones, comedor, buena sala, baño, servicio de criados, agua abundante. Informan, en los bajos.
U H 15261 5 Ab

SE ALQUILA en Monte y San Nicolás un tercer piso. Sala, comedor, tres habitaciones con baño intercalado y servicios de criados. Precio $55. Informan en los bajos del café. U. H. S-2478 6 Abr.

SE ALQUILAN
Dos grandes pisos altos, derecha e izquierda, principal. Casa nueva, capacidad ambos para larga familia. Pueden comunicarse por frente y fondo, alquiler módico. Llave en los mismos. Dueños, Telf. F 2973, en San Miguel 118.
U. H. 15399 5 Abr.

ALQUILO altos nuevos. Soledad entre Animas y Virtudes, letra D. Sala, saleta, tres cuartos, servicio completo intercalado, cuarto servicio criados, calentador, cocina gas. Informan bajos teléfono U-2398. U. H. 15455 4 Abr.

SE ALQUILAN los altos de Amistad 59, esquina a San Rafael, compuestos de sala, saleta, cuatro hermosas habitaciones, comedor al fondo y servicios completos. U. H. 15611 6 Abr.

SE ALQUILA el primer piso de Aguila número 110, a dos cuadras de San Rafael con sala recibidor, comedor, cuatro cuartos, baño intercalado, cocina de gas, calentador, terraza, casa moderna y decorada. Su precio 90 pesos. Demás informes y llaves los bajos. Tel. F-3417.
U. H. 15723 12 Abr.

SAN RAFAEL y Aramburo, altos del dentista. Se alquila el segundo piso de esta esquina con sala, comedor, tres cuartos y sus servicios. Precio $40. La llave en el primer piso izquierda. Informes teléfono I-3462.
U. H. 15099 5 Abr.

CUBA 34
Alquilo piso principal Cuba 34, grande, elegante, nuevo y decorado. Muy fresco. Propio para familia de gusto u oficina. Cerca del Colegio Sagrado Corazón. Llave en los bajos. Informa: doctor Lamelas.
U. H. 15233 8 Abr.

O'REILLY 82 esquina a Villegas. Se alquila el 2o. piso. La llave en los bajos. Tel. I-6015. U H 15290 4 Ab

ALQUILO Cárdenas número 33 bajos, con sala, comedor, tres cuartos, cuarto de baño. Informan Monte y San Nicolás, sastrería El Pueblo. Teléfono A-5191.
U. H. S-2465 6 ab.

### ALQUILERES DE CASAS

NEPTUNO 173, entre Escobar y Gervasio. Primer y segundo piso acabados de construir sala, recibidor, tres cuartos, lujoso baño intercalado, comedor y cuarto paracriado. El primer piso tiene un espacioso patio estilo Español. Informa: P. Fantony. Teléfono F-1746.
15770 9 Ab

ALQUILO PRECIOSOS ALTOS
50 pesos Manrique 5 A, sala, comedor, dos cuartos, baño completo. En 40 pesos bonitos bajos Figuras 62 casi esquina a Monte. Informes M-1283, Animas 106. U H 15753 6 Ab

O'REILLY 78
Se alquila el segundo piso, sala, comedor, dos habitaciones, baño intercalado moderno, cuarto criada con servicio. Entre Aguacate y Villegas, lado sombra. Informan en los bajos; además en F-2804, el propietario. 15784 6 Ab

GERVASIO 160 A. Se alquilan espléndidos altos compuestos de sala, comedor y cuatro habitaciones en $50.00. Informan San Ignacio 116. Teléfono A-3278.
U H 15737 7 Ab

SE ALQUILAN las casas Someruelos 7 planta baja y Gloria 22 segundo piso. Las llaves e informes en Monte 5. Teléfono A.1000, Gómez. 15813 13 Ab

MANRIQUE 94
Entre San Rafael y San José, muy propia para casa de huéspedes, compuesta de dos plantas altas con 18 habitaciones, buenos baños, gran comedor y cocina automática-tropical nueva. La llave en la misma casa. Informes Habana 186. Tel. M-1541. 15812 13 Ab

INDIO 14, casi esquina a Monte. Se alquilan hermosos altos con sala, saleta, cuatro habitaciones, baño intercalado, comedor, cocina, calentador gas, cuarto y servicios criados. Llave en el número 16, encargado. Informes: doctor Mantecón, Aguiar 66.
15819 9 Abr.

SE ALQUILAN dos pisos con todas las comodidades. San Rafael 152, altos de la locería. Informan en la misma.
15883 7 Abr.

SE ALQUILA el segundo piso de la casa Máximo Gómez número 156, con sala, recibidor, tres cuartos, baño intercalado, comedor al fondo, cocina y demás servicios. Informan en los bajos. Teléfono A-3073. S-2544 13 Abr.

NEPTUNO 234, entre Espada y San Francisco. Se alquila un segundo piso, moderno, con vista al mar. Sala, saleta, tres habitaciones hermoso baño intercalado, comedor, cuarto de criados. Teléfono A-1131. Hotel Florida.
15863 17 Abr.

SE ALQUILA una hermosa casita en Acosta 81, altos. Sala, saleta y dos cuartos, cuarto de baño, comedor y cocina. Informan: teléfono I-5777. La llave en los bajos. U. H. S-2547 8 Abr.

ALQUILO Romay 31, lado Monte, espléndidos y ventilados altos, cielo raso, sala, saleta, tres cuartos, baño bañadera, cocina gas. Se puede ver de 1 a 3.
U. H. 15876 8 Abr.

EMPEDRADO 79 esquina a Monserrate, cuatro habitaciones, sala, comedor, servicios intercalados, cuarto para criada, $80. Informan en los bajos. Tel. A-1878.
15881 8 Abr.

ALQUILO muy barato y fresco segundo piso San Rafael 111, con tres habitaciones, sala, saleta, comedor, baño intercalado, cocina, cuarto y servicio criados. Informan en el 107; teléfono A-6926.
15889 8 Abr.

SE ALQUILAN en 60 pesos los modernos bajos de Cárdenas 31, compuestos de portal, sala, tres habitaciones, comedor al fondo, dos baños y cuarto de criado, con todo el confort necesario para un matrimonio de gusto. Puede verse de 4 a 6. Informan: Telf. I-3617.
U. H. 15899 8 Abr.

ALQUILO PLANTA BAJA
y un segundo piso. También hay una en la azotea con elevador y tubo para la basura. De sala, recibidor, tres habitaciones, baño intercalado con agua fría y caliente en todos los aparatos, comedor al fondo y gran cocina; luz y limpieza de escaleras por cuenta del dueño. Son casas nuevas, frescas y baratas. San Miguel 173-B. El portero las enseña o en el segundo piso informan.
U. H. 15902 10 Abr.

SE ALQUILAN los bajos de la casa San Lázaro 152, entre Aguila y Blanco, compuesto de sala, saleta, tres cuartos y cocina de gas. La llave en los altos. Para informes: mueblería Le Palais Royal de Angeles 14; teléfono A-7451.
15894 6 Abr.

SE ALQUILA el piso principal de la casa San José 65, entre Lealtad y Escobar, compuesto de sala, saleta, tres cuartos, baño moderno completo y cocina de gas. La llave en los bajos. Para informes: mueblería Le Palais Royal de Angees 14. Teléfono A-7451. 15895 6 Abr.

ALQUILO UN PRINCIPAL
propio para matrimonio de gusto, en el nuevo edificio Condesa 46-A esquina a Lealtad, sala, comedor, dos habitaciones, baño intercalado, cocina gas, fresquísimo y barato. Llave la bodega.
15919 11 Abr.

#### (2)—Vedado

SE ALQUILA en la calle G entre 13 y 15 una casa con sala, comedor, 4 cuartos, de familia, baño, cuarto de criados, jardín y gran portal a dos calles. Precio $70.00, puede verse a todas horas. Informan Telf. F-1321 y M-1382.
U H S-2394 4 Ab

SE ALQUILAN los modernos altos de H número 200 casi esquina a 23, compuestos de cuatro habitaciones, sala, comedor, baño intercalado, agua caliente y fría en abundancia, servicios de criados. La llave al lado por 23. Precio $100. Informan: Sr. Fernández. Telf. A-2446.
U H S-2438. 15 abril.

CALLE B ENTRE 21 Y 23
Se alquila moderno bajo decorado; acera sombra compuesto portal, sala, saleta, cinco habitaciones, hall, baño completo, doble servicio, comedor al fondo, pantry, cocina gas, dos cuartos criados, baño, servicio criados. Llave en la misma. Informan teléfonos F-5386 y A-1890.
U. H. 15322 4 Abr.

VEDADO
Se alquila Quinta número 27, entre F y G; jardín, portal, sala, cuatro habitaciones, baño intercalado, comedor fondo, cocina de gas, cuarto y servicio de criados, patio, traspatio, azotea, 75 pesos. Llaves bodega esquina F. Informes: Banco Gallego. Telf. A 6758.
UH 15252 4 abril.

CASA, AMUEBLADA
Se alquila calle 20 No. 28 esquina a 15, altos. Tiene garage. Precio $125. Contrato de un año por lo menos. Informes M-2000 y F-1889.
U. H. E-788 9 Abr.

MODERNA casa seis habitaciones grandes, cielo raso en todas, moderno baño, dos patios, calle 4 número 251, entre 25 y 27. $85. Informan F-2291 y A-6202.
15910 9 Abr.

### ALQUILERES DE CASAS

VEDADO. Se alquila una casa acabada de fabricar, sin estrenar, en la calle 20 número 32 altos, entre 15 y 17, acera de la sombra, compuesta de sala, comedor, cuatro habitaciones, cocina de gas, cuarto de baño, terraza. Precio $55. Informan en la misma. S-2543 18 Abr.

VEDADO. Alquilo piso bajo, Quinta número 80, moderno, independiente, fresco, confortable y saludable; agua abundante. Teléfono FO-1691.
15851 8 Abr.

SE ALQUILA una casa en la calle 6 entre 13 y 15, muy fresca, barata y con todas las comodidades: la llave al lado. Informan teléfono F-2127.
U. H. S-2490 6 Abr.

ALQUILO modernos altos, muy frescos e independientes, recibidor, etc.; cuatro dormitorios, closet, lujoso baño, terraza al fondo y lavadero. $90 con garage. Calle 27 número 388, entre 4 y 6, Vedado.
U. H. 15475 8 Abr.

ALQUILO casas baratas. Vedado, calle 18 esquina 11, frente Paradero tranvía; muy fresca, bajos para comercio; hago contrato. Altos, casa con sala, comedor, dos cuartos, baño intercalado, cocina, agua fría y caliente. Informes en la misma y en Habana 51. M-7785.
15900 5 Abr.

BAJOS CALLE C, 145
entre 15 y 17. Jardín, portal, sala, tres cuartos y comedor muy grandes, cuarto chauffeur. Teléfono A-6121.
15835 6 Abr.

ALQUILO modernos bajos calle 27 entre D y E número 94. Sala, comedor, tres cuartos, saleta cocina, cuarto y baño de criados. Precio $65. Informan F-1364. Llave bajos del lado. 15831 7 Abr.

ALQUILO Vedado, modernos altos calle 27 entre D y E, número 94. Sala, cuatro cuartos, baño, comedor, cocina, cuarto y baño de criados. Llave altos del lado. Precio 60. Informan tel. F-1364.
15830 7 Abr.

ALQUILO modernos altos calle 19 entre L y M, número 111. Sala, comedor, tres cuartos, baño, cocina, cuarto y baño de criados. Precio $65. Llave, bajos. Informan: F-1364. 15829 7 Abr.

#### (3)—J. del Monte y Víbora

VIBORA. Alquilo hermosa casa Agustina entre Andrés y Laguerucla; salón, recibidor, seis habitaciones, comedor, baño, cocina, cuarto y servicios de criados y garage. Teléfono A-4351.
U. H. S-2412 4 Abr.

ALQUILO chalet moderno, a la brisa, en Loma de Chaple. Jardín, portal, garage, sala, hall, tres habitaciones, baño lujoso, comedor, pantry, cocina, cuarto y servicios de criados. Informan: F-3408.
15817 13 Ab

EN LA Loma del Mazo, calle de Luz Caballero, esquina a Carmen, se alquila el hermoso chalet "Villa Tibidabo" compuesto de sala, hall, comedor, seis cuartos, magnífico cuarto de baño, cocina y habitaciones de criados, garage y rodeada de jardines. Informes: tel. M-9556.
U. H. C 20 In. Ma.

CHALET situado en la calle Patrocinio entre D'Strampes y Figueroa, Loma del Mazo, con gran capacidad para una clínica; tiene sótano, dos garages, dos plantas y mirador desde donde se divisa toda la Habana. Se alquila con o sin contrato; también magnífico para familia numerosa. Informes, Caja de Ahorros y Banco Gallego. Teléfono A-6758.
U H 15253. 4 ab ril.

EN 38 PESOS
Alquilo Tamarindo 54 y 56, entre Dolores y San Indalecio, próximas a la Calzada de Jesús del Monte, portal, sala, saleta, tres habitaciones, cocina, patio y servicios sanitarios. Informan: A 1320.
UH 14584 6 abril

A VIVIR FRESCO
Se alquila una casa en la Víbora, a dos cuadras de la calzada, calle 2a. entre Josefina y Genaro Sánchez. Sala, comedor, gabinete, tres cuartos y baño moderno; es casa de altos. Precio $35. Otra con sala, comedor, hall, cuatro habitaciones, baño moderno, cuarto y servicio de criados, en el mismo lugar. Precio $45. Otra con las mismas comodidades y además un garage, en el mismo lugar, precio $50. Todas estas casas están a la brisa y con ventanas por los cuatro costados. Más informes: en las mismas. U. H. 15108 4 Abr.

VIBORA
Gertrudis esquina de fraile a Cuarta, número 64. Con sala, comedor, tres cuartos, baño intercalado, terreno al frente para jardín y un patio. Precio $34. Tres medor y baño moderno. Precio $22 cada más contiguas, con sala, dos cuartos, cocina. Más informes en las mismas.
U. H. 15107 4 Abr.

EN LO más fresco de la Víbora, una cuadra paradero; alquilo 2 casitas con todos los adelantos modernos, propia para familia de gusto. Gana $25.00 y no falta agua. Informan carnicería. I-2067.
U H-S-2442 4 abril

A LAS familias que salen de temporada, alquilo una casa moderna, frente al parque. Informan José Corte, Santa María del Rosario. 15799 8 Abr.

LOMA DEL MAZO
Se alquilan los hermosos bajos de la casa Patrocinio No. 29. Su dueño en los altos. Tel. I-2883.
S-2541 10 Ab

ACCESORIAS con dos departamentos grandes muy frescos, patio, cocina, portal y todo lo necesario. A $20 al mes. Quiroga y Benavides, Luyanó, más informes Tel. F-5945. 15843 7 Ab

ALQUILA: moderna casa Concepción y 13 Reparto Lawton. Portal, sala, 3 habitaciones, servicios intercalados, cocina, patio y traspatio precio baratísimo: llaves al lado. 15848 9 Ab

SE ALQUILA un bonito chalet en Luis Estévez número 76, esquina a Concejal Veiga. También se alquila una casa en Revolución número 55, a dos cuadras de la calzada. Informan Avenida de Acosta número 36, Teléfono I-1180.
S-2549 6 Abr.

#### (5)—Marianao

SE ALQUILA una casa nueva en el Reparto Almendares, Calle 3a. entre 16 y 18, le pasan las guaguas por delante la puerta, una cuadra de los tranvías, compuesta de portal, sala, dos habitaciones muy amplias, baño intercalado, con agua caliente, comedor y cocina y un buen hall. Informan en el fondo por el portón. 15800 7 Ab

ALTURAS Almendares, alquilo bonito chalet moderno, todas comodidades deseables, punto elevado, renta reajustada. Teléfono FO-1691. 15849 8 Abr.

#### (6)—Cerro

SE ALQUILA en Ayesterán No. 18, una casa con portal, sala, saleta, 4 cuartos, comedor, baño intercalado, servicio de criados, cocina de gas, calentador, patio y traspatio. Informan en los altos Tel. U-6220. U H S-2325 7 Ab

#### Extra-radio

ALQUILO en Nueva York el apartamento 11D en West End Avenue No. 500, desde abril hasta septiembre, amueblado $250 mensuales. Informes: A-2919 y F-1531.
U. H. 15700 8 Abr.

### (B) DEPARTAMENTOS

#### (7)—Habana

EDIFICIO CARREÑO
Departamentos para familias. De una a cuatro habitaciones, baño, sala, comedor, cocina, repostería y cuarto de criados. Precios especiales por contratos anuales. U-2958.
U. H. 13826-27 7 Abr.

EN INDUSTRIA número 73, se alquilan departamentos y habitaciones con muebles o sin ellos; hay elevador. Informan en los bajos, derecha. Telf. A-8561.
15778 13 Abr.

#### (8)—Vedado

VERANEE SIN VIAJAR
Múdese a Paseo y 25, Vedado. Edificio especial de apartamentos para familias. Distribución ideal. Lo mejor de Cuba. Compruébelo viéndolos. Lo más alto de la ciudad. Confort, amplitud, fresco, agua, elevadores, garage, buen servicio.
Informes: O'Reilly No. 11. A-4817. Sr. De la Torre. Llámele y le informará. De 9 a 10 y de 3 a 5 p. m.
E-786 18 Abr.

ALQUILO barato, espléndidos apartamento en sitio saludable y fresco, cerca de tranvías. Calle C número 272, entre 27 y 29, Vedado. 15837 6 Abr.

PROPIOS PARA EL VERANO
Sólo a familias decentes, teléfono F-5678, 13 entre 18 y 20, Vedado, a dos cuadras del Paradero. Apartamentos desde 20, 25, 30, 34, 38 y 50 pesos. Los del quinto y sexto piso de 28, 30 y 35, con luz y gas, todos con baños privado, garage, restaurant. Los hay amueblados. Elevador toda la noche. 15885-86 6 Abr.

### (C) HABITACIONES

#### (10)—Habana

¿VIVIR ESPLENDIDAMENTE? CON FAMILIA ESPAÑOLA, CASA ESTUPENDA, EN TODO, SE COMPARTE CON PERSONAS DECENTES, DEPARTAMENTO O HABITACION VISTA A LA CALLE, TODO CONFORT Y ECONOMICO, HABANA 94, CASI ESQUINA A OBISPO, SEGUNDO.
UH 14475 4 abril.


¿Tiene Vd. que vender, comprar, alquilar, ofrecer o solicitar?

El DIARIO DE LA MARINA le tomará su anuncio por teléfono.

DICTE SU ANUNCIO POR LOS TELEFONOS:

M-3378, A-1014 de 8 a 5 P. M. A-3856 de 5 a 10 P. M.

Solicitudes de trabajo, 3 días, 10 centavos.


CASA Albertina, Compostela 66; teléfono A-0184, de estricta moralidad. Habitaciones amuebladas a precio de situación.
15880 6 Abr.

EN MURALLA 55, altos, entre Habana y Compostela. Se alquila dos espléndidas habitaciones con balcón a la calle, juntas o separadas; otra interior con una saletica; hay terraza; buen baño; luz toda la noche y teléfono. Es casa de moralidad. U H 15276 6 Ab

HABITACIONES a 10 y 15 pesos. Luz, Teléfono, pisos mosaicos, lavabos, agua corriente, espléndido baño intercalado, con o sin muebles. Empedrado 33 entre Compostela y Habana. Otras en Virtudes 2 entre Consulado y Prado.
15797 9 Ab

OBRAPIA 96-98. Se alquilan grandes y frescas habitaciones a dos cuadras del Parque Central. Lavabo de agua corriente, luz toda la noche; especiales para oficinas u hombres solos de moralidad. Informes el portero.
U. H. 15704 8 Abr.

PALACIO ABADIN. Cuba 86, casi esquina a Teniente Rey. Edificio moderno, fresco, tranquilo; habitaciones con lavabos y todo servicio, desde 20 pesos mensuales. Agua fría y caliente siempre. Teléfono M-9726. U. H. 14837 5 Abr.

FAMILIA moralidad ofrece dos amplias habitaciones por muy reducido precio a matrimonios solos o a señoras o señoritas en los altos de Compostela 152. No hay cartel en la puerta.
15847 6 Ab

SE ALQUILA una habitación grande, fresca, en el Edificio Carreño, 4o. piso letra C, con familia americana. Unico inquilino. S-2551 11 Abr.

HABITACIONES
y apartamentos muy frescos y abundante agua casa de moralidad y tenemos una en casa de familia propia para matrimonio u hombres solos, en Corrales y Factoría, altos de El Vesubio, al fondo de La Isla de Cuba. Informes en los bajos. 15915 9 Abr.

#### (11)—Vedado

DOS HABITACIONES
Se alquilan juntas o separadas, en la calle 18 número 29, entre 15 y 17, Vedado, completamente independientes, frescas y claras. Precio de cada una: $19. Informan en las mismas. Teléfono F-3813.
15841 7 Abr.

### (D) LOCALES

#### (13)—Habana

GRAN LOCAL. 768 metros de superficie. Propio para industrias, almacén o depósitos, tren funerario, garage, etc., en Zapata No. 22, pegado a Infanta. La llave en Zapata No. 20 Bodega. Informan en F 14 altos, entre 5 y 7, Vedado.
U H 14926 8 Ab

CUBA, 94
entre Muralla y Teniente Rey. Se alquila una casa de planta baja, con altos al fondo, propia para establecimiento, almacén u oficinas. Informan: Cuba número 81, altos, esquina a Sol. A. Saavedra. Teléfono A-4005.
U. H. 15852 6 Abr.

PARA ALMACEN O INDUSTRIA:
Alquilo espaciosa y nueva nave en Revillagigedo y Tallapiedra, con un salón alto. Superficie: 400 metros. Informa: doctor Lamelas. Cuba 62.
UH 15234 10 abril.

SE ALQUILA un solar cercado, con chucho de ferrocarril y 1.000 metros cuadrados, en Pajarito y Desagüe; también una nave de 500 metros en Arbol Seco. Informa: La Vinatera, Arbol Seco y Peñalver. 15751 10 Abr.

### LOCALES

ZONA comercial. Se alquila el gran local de la casa Amargura 34, frente al Convento de San Francisco; espacioso salón con 18 metros de frente por 23 de fondo. Todo sobre columnas. La llave en los altos. Para informes: Neptuno y Amistad. Tel. A-4376, La Regente.
U. H. 14874 18 Abr.

SE ALQUILAN unos espaciosos bajos con 900 metros cuadrados de superficie en Compostela esquina a Obrapía. Informan: Rodríguez Méndez y Co., Cárdenas y Gloria
UH 15633 9 ab.

SE ALQUILA la magnífica esquina de Muralla y Aguiar. Informan por teléfono FO-2105.
15746 3 Mayo

PARA establecimiento. Neptuno 173, entre Escobar y Gervasio, se alquila esta casa acabada de construir, mide seis metros y medio de frente por veinte y tres de fondo. Informa: P. Fantony, Telf. F-1746.
15771 13 Ab

MUY BARATO. Se alquila un local para establecimiento, acabado de construir en Neptuno 218-A, entre Soledad y Aramburu; se da contrato. Informan en San Miguel No. 254 altos, esquina a Hospital. 15795 13 Ab

PARA DEPOSITO O GARAGE SAN RAFAEL Y SOLEDAD
Se alquile el garage o tienda. Informan Tel. A-8701. S-2532 18 Ab

PARA establecimiento se alquila un espléndido local en Máximo Gómez número 481. La llave en la casa de al lado. Informan 10 de Octubre número 230. Teléfono I-2262. S-2528 7 Abr.

GARAGE en el Vedado. Se alquila para guardar una máquina o para una industria. Informan teléfono U-4613.
S-2529 7 Abr.

SE ALQUILA local propio para industria o comercio. 168 metros planos, corriente 220. $60. San José 44. Informes: de 8 a 10 y de 2 a 4. 15878 6 Abr.

SE ALQUILAN bajos Belascoaín 98-A. Propios para establecimiento. Salón de trescientos metros planos con sus correspondientes servicios. Entradas por Belascoaín y por Nueva del Pilar. Claros, ventilados. Llaves, informes, tienda de ropa de la esquina.
U. H. 15879 5 Abr.

#### (14)—Barrios

SE ALQUILA un garage para guardar muebles o máquinas. Calle C número 4, entre Calzada y 5a.
U. H. S-2297 10 Abr

SE ALQUILA para establecimiento la esquina Juan Bruno Zayas esquina a Vista Alegre, con su casa y dos baños; puede vender $100 diarios por su barriada. La llave al lado.
S-2534 7 Ab

SE ALQUILA una esquina para establecimiento con accesoria para vivir todo en $25 en la calle de Quiroga esquina a Benavides dos cuadras del carrito de Luyanó, más informes. Teléfono F-5945. Se da contrato. 15842 7 Ab

### (F) SE NECESITAN

#### (17)—Criadas de mano y Manejadoras

SE SOLICITA criada de mano formal y con referencias. Calle F núm. 198, altos, entre 21 y 23. Vedado.
UH 15538 5 ab

SE SOLICITA una muchacha peninsular. Sueldo 20 pesos. E. Palma 16, bajos.
U. H. S-2520 4 Abr.

SE SOLICITO criada para cocinar y limpiar en José Antonio Saco 4 entre Milagros y Santa Catalina, Víbora.
15775 6 Ab

SE SOLICITA una criada joven y aseada que cocine y ayude a la limpieza de corta familia. Sra. de Alonso. Corrales 217 bajos. Tel. M-9269.
15810 6 Ab

SOLICITASE manejadora sana para niña de 5 años. Vedado, calle 29 número 26 entre B y C. 15896 11 Ab

SE SOLICITA una criada de mano que duerma en la colocación. $20. Amistad 102, izquierda, segundo piso, entre Belascoaín y San José. 15857 6 Abr.

NECESITO una criada de mano peninsular ganando 30 y una buena cocinera, sueldo 40 pesos. Son cuatro de familia y casa pequeña; buen trato, poco trabajo Compostela 58. 15860 5 Abr.

SE SOLICITA una criada joven en Tejadillo 53, bajos. Después de las ocho de la mañana. S-2553 5 Abr.

SE SOLICITA una muchacha para cuidar una niñita y hacer algo de limpieza. Sueldo: 15 pesos y ropa limpia, en O'Reilly 65. 15888 6 Abr.

SE SOLICITA una sirvienta para todos los quehaceres de un matrimonio solo. Que tenga referencias y duerma en la colocación. Campanario 110, altos.
S-2550 6 Abr.

#### (19)—Cocineras

SE SOLICITA una joven española para cocinar y limpiar, que sea aseada y trabajadora. Sueldo: $30. San Antonio 22, entre Milagros y Santa Catalina, Víbora. 15744 7 Abr.

SE SOLICITA una muchacha española, para cocinar y ayudar a la limpieza. Sueldo $25.00, San Francisco de Asís No. 5 bajo. Loma de Chaple. Víbora.
S-2542 5 Ab

SE SOLICITA una muchacha peninsular para cocinar, limpiar y demás quehaceres de la casa; corta familia; buen trato. Sueldo $25. Teléfono FO-2116, calle E, entre 16 y 18, Reparto Almendares. 15822 6 Abr.

SOLICITO española joven para cocinar y demás quehaceres corta familia. Indispensable cocinar bien. Sueldo 30 pesos.
15877 6 Abr.

COCINERA española desea colocarse para corta familia. Ayuda a los quehaceres. Infanta 26; informan tel. U-3279.
15913 6 Abr.

#### (25)—Varios

SOLICITAMOS SIRVIENTAS
Quiere usted colocarse con familias honorables ganando buen sueldo. Quiere usted tener casa con toda asistencia cuando esté descolocada; con la mayor economía y decencia. Quiere estar representada y protegida dignamente. La Sociedad Protectora de Sirvientas La Alianza. Le ofrece esta oportunidad; no pierda tiempo ni malgaste su dinero; pase por esta su casa y será amablemente atendida. Pida informes: Lealtad 111. Teléfono U 6165 UH 14570 11 abril

SE NECESITA un hombre que sepa pintar y conozca algo de mecánica y carpintería para estable al servicio de un hotel. Informan Belascoaín número 5.
15862 6 Abr.

### SE NECESITAN

SOCIO
Para la importación por cuenta propia de los artículos "Uralita" y "Dekor" de cuya casa soy representante exclusivo, necesito socio colectivo o comanditario. Ver o escribir a Roca, calle Aguila 104, altos, entrada por Barcelona, 16-B, de 6 a 7 p. m. Vea antes la exposición del muestrario en la Asociación de Arquitectos. 15840 11 Abr.

SE SOLICITA un fregador de máquinas y de cocina; que sepa trabajar y que tenga buenas referencias. Informes en la casa calle 23 número 285, entre D y E, Vedado. U. H. 15873 6 Abr.

¡¡GRAN NEGOCIO!!
Se solicita un socio con mil o mil quinientos pesos, para que se ponga al frente de un tren de pesca que costó como cuatro mil y compra de aves para mandarlo a la Habana, por no poderlo atender su dueño. Puede dejar 500 pesos al mes a mitad de utilidad para cada socio. Con los Mercados Nuevos será un gran negocio. Informan farmacia Egido número 57. 15872 17 Abr.

#### (26)—Agencias de colocaciones

LA MILAGROSA. CENTRO DE COLOCACIONES
Ofrecemos criadas, criados, cocineras, cocineros, choferes, fregadores, todo el personal que usted necesite; le será servido rápidamente; con buenas referencias. Llame a los teléfonos A 9281 A 1667 y A 9132. Santa Clara 12.
UH 14572 11 abril

VILLAVERDE Y CA., O'REILLY 13 TELEFONO A-2348
Cuando usted desee tener un buen servicio de cocineros, dependientes, criados, camareros, ayudantes, porteros, jardineros, chauffeurs fregadores etc., etc., llame a esta antigua casa que dispone siempre de personal práctico y conocido para todos los giros; se mandan a toda la Isla. O'Reilly 13. Telf. A 2348.
UH 15598 10 ab.

AGENCIA LA ESTRELLA COLON 32, TELEFONO M-9578
Es la única que en cinco minutos facilita cocineros, criados, camareros, dependientes de café, fonda, carnicería, chofferes, cocineras, criadas, españolas y del país y todo cuanto personal usted necesite, con referencias. Llame al Teléfono M-9578. U H S-2540 3 Mayo

### (G) SE OFRECEN

#### (27).—Criadas de mano y Manejadoras

SE DESEA colocar una joven española para criada de mano o manejadora, lleva tiempo en el país, sabe trabajar. Informan Misión 30. Tel. M-3934, preguntar por María. 15643 5 ab.

DESEA colocarse una joven española de criada de mano; si es corta familia, cocina y limpia; lleva tiempo en el país; tiene quien la recomiende. Desea casa de moralidad. Informan teléfono I-4343. Pregunte por Asunción.
U. H. 15435 4 Abr.

DESEA colocarse una joven española para criada de cuarto o manejadora. Sabe cumplir con su obligación. Tiene referencias de donde ha trabajado y quien la represente. Teléfono F-4039.
U. H. 15442 4 Abr.

SE DESEA colocar una joven española, de criada de mano o manejadora. Informan Josefa Menis; tel. U-4669.
U. H. 15457 4 Abr.

SE DESEA colocar una muchacha española de criada de mano o de cuartos; o manejadora, para el servicio de un matrimonio. Tiene referencias. Teléfono A-1443. U. H. 15466 4 Abr.

SE DESEA colocar una muchacha española de criada de mano o manejadora. Es formal. Informes: Corrales 96. Teléfono A-7012. U. H. 15467 4 Abr.

DESEA colocarse señora española de mediana edad para criada de mano. Tiene referencias. Informan tel. A-6313, Jesús María 56. U. H. 15477 4 Abr.

UNA JOVEN peninsular acostumbrada en el país, desea colocarse de criada de mano o para habitaciones. Sabe bien su obligación y tiene referencias. Informan Habana 181; teléfono M-6450.
U. H. 15486 4 Abr.

SE OFRECE criada española de mediana edad, para limpieza; es muy formal y cumplidora. Tiene recomendaciones de las mejores casas de la Habana. Informan en Lamparilla 92; pregunte por María, a cualquiera. U. H. 15509 4 Abr.

DESEA colocarse una joven española para cualquier trabajo en casa particular. Sin pretensiones de mucho sueldo. Llamen al F-2035. U. H. S-2516. 5 Abr.

SE DESEA colocar una muchacha española en casa de moralidad, para una corta familia o para cuarto. Informes teléfono M-7379. U. H. S-2521 5 Abr.

DESEA colocarse una muchacha española para criada de mano o cocinar y limpiar siendo corta familia. Prefiere la Víbora. Informan: I-2390.
U. H. S-2522 5 Abr.

DESEA colocarse una joven española para criada de mano; sabe algo de cocina; tiene quien la garantice y sabe trabajar. Informan en Monserrate, 27, altos. Teléfono M-1257. 15781 6 Abr.

SE DESEA colocar una joven española, de criada de mano; prefiere habitaciones. Informan teléfono I-5142.
S-2536 6 Abr.

SE DESEA colocar una muchacha española para limpiar y entiende de cocina. Desea poca familia. Teléfono letra M-6486. 15801 7 Abr.

SE DESEA colocar una española de criada de mano o de cuarto; desea casa de moralidad; es seria y trabajadora; no tiene pretensiones; pasa de 25 años. Tiene referencias de la casa que ha trabajado. Teléfono A-9116.
15893 5 Abr.

SE OFRECE muy buena muchacha española criada de mano o manejadora, sabe coser un poco, servir a comedor. Tiene buen carácter y referencias. M-7122.
15816 6 Ab

ESPAÑOL mediana edad desea colocarse de conserje, portero, sereno o cosa análoga, tengo garantía e informes de la casa que trabajé. Teléfono A-9603. Pregunten por Eleuterio.
15839 7 Ab

SE DESEA colocar una señora de mediana edad del país, de criada de mano o cocinera; si es matrimonio solo hace las dos cosas. Informan Dragones No. 1. La Aurora. 15838 6 Ab

ESPAÑOLA mediana edad: se ofrece para todo el servicio de una casa chica. También se colocaría en casa grande para cuartos o comedor. Inmejorables referencias. Informan F-2642.
U H S-2545 6 Ab

SE DESEA colocar una sirvienta española; cocinar y limpiar; duerme en la colocación. Informan Colón 33.
U. H. 15836 6 Abr.

UNA MUCHACHA española desea colocarse de criada de mano o de comedor. Sabe leer y escribir; coser un poco; si es para un matrimonio, cocina y limpia. Tiene buenas referencias. Informan: teléfono M-8610. 15865 6 Abr.

DESEA colocarse una muchacha española de criada de mano o si es para matrimonio solo cocina y limpia. Sabe trabajar y tiene referencias; no se coloca menos de 25 pesos. Informan teléfono A-1836. 15867 6 Abr.

DESEA colocarse una joven española de criada de mano o manejadora; entiende de algo de cocina. Tiene referencias. Informan teléfono F-4593.
15869 6 Abr.

SE DESEAN colocar dos jóvenes españolas; una para criada de mano; la otra para manejadora o cuarto. Sabe de cocina. Informan teléfono F-4385.
15904 6 Abr.

DESEA colocarse una joven de criada o manejadora o para todos los quehaceres de un matrimonio solo. Tiene referencias. Teléfono U-6278. 15870 6 Abr.

SE DESEA colocar una joven española para criada de mano o cuarto; lava alguna ropa chica; duerme fuera si puede ser. Teléfono M-8602.
15871 6 Abr.

DESEA colocarse joven española para criada de mano o de cuartos o para el comedor, lleva tiempo en el país, sabe su obligación, tiene referencias. Informan Tel. U-2386 Estrella.
15845 6 Ab

DESEA colocarse una española de mediana edad de criada de mano, es formal y trabajadora. Informan Teléfono U-2386. 15844 6 Ab

SE DESEA colocar una joven española para criada de cuarto o manejadora. Buenas referencias de las casas donde ha estado; desea colocarse en casa de moralidad. Tiene quien responda por ella. Dirección: Zapata número 18, entrada por Basarrate; teléfono U-3714.
U. H. 15645 5 Abr.

### SE OFRECEN

SE OFRECE una muchacha española de criada de mano o para cocinar y limpiar. Tiene buenas referencias. Informan en Villegas 76; teléfono A-7770.
U. H. 15560 5 Abr.

SEÑORA formal y con buenas referencias desea colocarse de criada de mano o para los quehaceres de una casa. Duerme fuera de la colocación. Para informes llamen al teléfono F-4216. Línea 174, Vedado. U. H. 15610 5 Abr.

SE DESEA colocar una joven española para criada de mano o manejadora; entiende bastante de cocina; tiene buenas referencias. Informan: Jesús del Monte número 155. Teléfono I-5303.
U. H. S-2493 5 Abr.

SE DESEA colocar joven española para criada de cuarto o de comedor. Tiene buenas referencias y lleva tiempo en el país. Informes: F-3208.
U. H. 15661 4 Abr.

SE DESEA colocar una joven española para criada de mano; tiene referencias de las casas donde trabajó. Informan teléfono A-5985. U. H. 15697-98 5 Abr.

SE DESEA colocar una joven de criada de mano o manejadora. Lleva tiempo en el país. Teléfono M-5836.
U. H. 15702 5 Abr.

SE DESEA colocar una joven española, de criada de mano. Tiene buenas referencias; para verla, Fábrica y Aspuro. Luyanó, casa número 18.
15882 6 Abr.

SE DESEA colocar una joven española en casa de moralidad. No tiene pretensiones; para limpieza; lleva tiempo en el país y sabe su obligación. Informes: teléfono A-7979, bodega.
15887 6 Abr.

SE OFRECE una joven española para manejadora; es cariñosa con los niños y sabe coser y cortar o para cuartos; es formal. No tiene quien la moleste; desea casa de moralidad. F-1873.
U. H. 15648 5 Abr.

DESEA colocarse joven española de mediana edad, sabe cumplir con su obligación y tienen buenas referencias. Teléfono A-6035. Compostela 32.
U H 15798 6 Ab

SE DESEA colocar una joven peninsular, de criada de mano en casa de moralidad. Informan Cárdnas 15, altos. Teléfono A-6653. 15918 6 Abr.

#### (28).—Criadas de Habitaciones y Coser

SE OFRECE joven española para cuartos y coser; está acostumbrada al servicio fino de familias distinguidas y desea buena familia. Sabe perfectamente trabajar y planchar ropa fina de señora; es muchacha fina y trabajadora. Tiene buenas recomendaciones. Tel. A-5533.
U H 15275 6 Ab

JOVEN española, desea colocarse para criada de cuarto ayudar a los quehaceres de una casa. Prefiere sea de moralidad. Tiene referencias. Otra para criada de mano; entiende algo de cocina. Prefiere casa de moralidad. Informan teléfono I-1515. Preguntar por las que se colocan. U. H. 15461 4 Abr.

ESPAÑOLA de mediana edad desea colocarse para la limpieza y coser y demás quehaceres si es necesario para corta familia. Teléfono M-8838.
U. H. 15548 5 Abr.

ESPAÑOLA desea colocarse de comedor o cuartos, prefiere casa americana, desea ir al Norte si es posible. U-4669, Teresa. 15783 6 Ab

UNA MUCHACHA peninsular se desea colocar de criada de cuartos o para manejadora. Tiene buenas referencias. Informan teléfono U-4024.
15777 6 Ab

SE DESEA colocar una muchacha española para cuartos y coser. Tel. A-3768.
15809 6 Ab

SE OFRECE un matrimonio español sin niños, ella para coser o criada de cuartos y manejadora, él sin pretensiones. Estrella No. 123, H. 24.
15895 5 Ab

DESEA colocarse una muchacha asturiana para cuarto o para el comedor. Desea casa de moralidad. Tiene buenas referencias. Informan teléfono A-1209.
15854 6 Abr.

SE DESEA colocar una joven española para criada de cuarto o de mano. Lleva tiempo en el país. Tel. A-7536.
15859 6 Abr.

#### (29).—Criados de mano

UN BUEN criado de mano desea colocarse en casa particular. Tiene buenos informes de las familias más conocidas de la Habana. Es serio y sabe trabajar. Informan: teléfono M-3064.
U. H. 15149 5 Abr.

BUEN CRIADO de mano, español, treinta y cinco años, serio y cumplidor, se ofrece para casa de buena familia, sin pretensiones y con recomendación de las casas donde ha trabajado. Tengo uniforme blanco para la mesa. Informan: teléfono M-8568; pregunten por Peña.
U. H. 15419 4 Abr.

SE DESEA colocar un buen criado de comedor; acaba de llegar de España. Tiene las mejores referencias de esta ciudad, de honradez y trabajo. Informan: Calzada y E, número 71, Vedado. Teléfono F-2404. U. H. 15464 5 Abr.

SE OFRECE criado de mano peninsular, joven, práctico en ese servicio; tiene recomendación de casas conocidas que trabajó mucho tiempo; lo mismo se coloca de portero, segundo criado o camarero. Teléfono A-4492.
15789 6 Ab

CRIADO de mano práctico en el servicio de mesa y demás quehaceres se ofrece a familia de moralidad con buena recomendación, no se coloca menos de $50. Tel. A-6505. 15814 6 Ab

UN MUCHACHO español desea colocarse en casa seria, de criado. Tengo referencias; llame al teléfono A-5560; pregunte por Amable Macía. 15823 6 Abr.

SE OFRECE un buen criado de mano peninsular, acostumbrado a servir en buenas casas de las cuales tiene recomendación; sabe servir mesa a la rusa y es trabajador. Teléfono M-9578.
15901 6 Abr.

SE OFRECE un español joven, para criado de mano o de comedor; sabe servir bien la mesa a la rusa o como lo deseen; trabajó tiempo en dos casas buenas en el Vedado; en una de ellas por dos veces y puede dar buenas referencias de las dos si las desean. Es serio, formal, fino, trabajador y de toda confianza. Vive en la casa de efectos religiosos, Salud 35, teléfono A-6637.
U. H. 15905 6 Abr.

SE DESEA colocar un joven español de criado de mano; sabe servir la mesa y es de confianza y tiene buenas referencias o para ayudante de chauffeur. Teléfono I-6616. 15920 6 Abr.

#### (30).—Cocineras

DESEA colocarse una señora española de mediana edad para cocinar. No le importa dormir en la colocación. Sueldo 25 pesos. Sabe cocinar a la española y a la criolla. Llame al I-1296.
U. H. 15396 4 Abr.

DESEA colocarse una joven española para cocinar, limpiar para un matrimonio solo. Sueldo 25 pesos. Informan teléfono U-2162; pregunten por Filomena.
15732 5 Abr.

SE DESEA colocar una magnífica cocinera repostera. Tiene buenos informes; teléfono F-4593. Calle 8 número 190.
U. H. 15427 4 Abr.

DESEA colocarse una cocinera española. Cocina a la criolla y española y la comida bien presentada. Llamen al teléfono F-2035. U. H. S-2517 5 Abr.

SE OFRECE una cocinera de color; sabe la cocina americana y criolla; sabe variar toda clase de comidas. En la misma una manejadora inglesa; habla español, con muy buenas referencias. Informan: A-4175. U. H. S-2510 5 Abr.

DESEA colocarse señora española; desea colocarse de cocinera repostera; sólo para la cocina. Informan F-5044.
U. H. 15632 6 Abr.

SE OFRECE una buena cocinera española, entiende de repostería. Desea familia moral, tiene buenas referencias. O para cocinar y limpiar para corta familia: sueldo mínimo $30.00, prefiere el Vedado. Informan F-5016, Vedado.
15793 6 Ab

SE OFRECE una señora para cocinar y limpiar o para cocinar. Sólo quiere ganar de 25 a 30 pesos. Teléfono M-3445.
15767 6 Abr.

UNA BUENA cocinera de mediana edad, desea colocarse; sabe cocinar a la criolla y a la francesa; también a la española. Sabe de repostería. Dirección: calle 2 y 17, Vedado. Teléfono F-5545. Tengo buenas referencias. 15802 6 Abr.

SE DESEA colocar un muchacho español para cocinar y limpiar; sin pretensiones. Tiene 23 años de edad; desea dormir en la colocación. Informan en Inquisidor número 20. [illegible] Santiago. 15742 6 Abr.

### SE OFRECEN

OFREZCO muy buena cocinera de color, de mediana edad, limpia, formal y con referencias. Sabe hacer dulces y algo repostera. M-7122. 15815 6 Ab

DESEA colocarse una cocinera de mediana edad, española, y una joven para criada de mano; sabe coser. Informan: Compostela 104, entre a Merced y Conde, de 8 a 1. 15827 6 Abr.

SE DESEA colocar una española de cocinera; no duerme en la colocación. Informes: Belascoaín número 217, altos. Teléfono A-6269. 15837 9 Abr.

DESEA colocarse una cocinera española en casa de moralidad. Tiene buenas referencias. Teléfono A-9032.
15855 6 Abr.

DESEA colocarse una señora peninsular; cocina y limpia y lava un poco; sabe cumplir con su obligación. Informes al teléfono M-2462. 15866 6 Abr.

SE DESEA colocar una española para cocinar; no repara sueldo. Informan teléfono U-1776. 15868 6 Abr.

DESEA colocarse cocinera repostera española, duerme en la colocación, tiene referencias, desea casa de moralidad. Informan Tel. U-4669. 15846 6 Ab

SE DESEA colocar una joven española para cocinar o limpiar; si es poco lo hace todo. Tiene referencias y quiere casa formal. Tel. A-8853. Sol 28, bajos.
15909 6 Abr.

SE DESEA colocar una buena cocinera joven, española. Cocina a la criolla y a la inglesa. Da buenas referencias de casa americana. Teléfono A-8350.
15908 6 Abr.

#### (31).—Cocineros

SE DESEA colocar un buen cocinero. Cocina a la americana, española y criolla. Conoce toda clase de repostería. Tiene buenas referencias. Trabaja casa de huéspedes, hoteles y fondas. Informan teléfonos A-3318 y A-3090; pregunten por Angel Vázquez. Sale al campo.
U. H. 15364 4 Abr.

DESEA colocarse un cocinero repostero. Es mestizo. Informan tel. M-2118.
15782 6 Abr.

UN BUEN cocinero español de edad desea colocarse en casa particular o comercio o café, hace repostería y helados. Razón en Vedado 23 y Paseo, Bodega. Tel. F-1177, F-5353.
15790 6 Ab

QUIERO colocarme de cocinero en casa de comercio. Sé lunch; estoy parando, H. Sánchez y Ca., Belascoaín 27, teléfono U-6363. Jacinto Rodríguez, y U-6464.
15740 6 Abr.

COCINERO repostero chino joven desea colocarse para casa particular, cocina bien criolla española, muy limpio, tiene referencias. Informan Zanja No. 47 bajo, café, preguntar por teléfono A-4352.
15792 6 Ab

COCINERO asiático joven desea colocarse en casa particular, cocina bien española, criolla y repostero muy limpio, tiene referencias, informan calle Zapata esquina A, bodega. Preguntar por teléfono F-3395, Vedado.
15791 6 Ab

COCINERO del país, con buenas referencias, desea colocarse. Cocina española o criolla, o francesa Y hace repostería. Va al campo. Para más informes: teléfono M-3168. 15825 6 Abr.

COCINERO y repostero joven, español, desea colocarse en casa particular o de comercio, sin pretensiones; sabe servir la mesa; tiene buenas recomendaciones; duerme en la colocación o fuera; hace plaza si es necesario. Informan: Monte número 186. Tel. A-1547.
15883 6 Abr.

#### (32)—Crianderas

SE DESEA colocar una señora peninsular de criandera; tiene abundante leche; puede verse su hijo, Belascoaín número 3, habitación número 15.
U. H. 15498 4 Abr.

SE DESEA colocar una joven española, para criandera. Tiene referencias. O'Reilly 77, altos, habitación No. 5.
15884 6 Abr.

#### (33)—Chauffeurs

CHAUFFEUR formal y sin pretensiones; desea colocarse en casa particular con muy buenas recomendaciones. Teléfono U-2334. Pregunten por Manuel Varela. Ayesterán 20. U. H. 15592 8 Abr.

CHAUFFEUR español desea colocarse en casa particular o comercio. Tiene buenas referencias y conoce toda clase de máquinas. 7 años de práctica. Teléfono A-5985. U. H. 15638 5 Abr.

CHAUFFEUR mecánico, joven, japonés. Desea colocarse en casa particular con buenas referencias. Informan tel. F-2946.
U. H. 15715 5 Abr.

SE DESEA colocar un chauffeur español en casa particular, comercio. Entiende de mecánica; sabe manejar toda clase de máquinas. Tiene referencias. Informan teléfono I-1900. Jesús Brenlla.
15896 7 Abr.

CHAUFFEUR, con diez años de práctica en la Habana. Tengo quien me garantice. Deseo colocarme en una casa que salgan por la noche y sábados y domingos completos. Por sueldo no dejen de llamar al teléfono A-1555, pregunten por Martínez. 15898 6 Abr.

#### (34).—Tenedores de libros y Oficinistas y Empleados de Oficinas

SE DESEA colocar un joven tenedor de libros; no tiene pretensiones. Habana número 34; teléfono A-5477; preguntar por Ubaldo. U. H. 15578 5 Abr.

TAQUIGRAFA corresponsal competente en español, con experiencia en ventas y propaganda; solicita empleo como secretaria; jefe de departamento y oficina en general. Teléfono U-2804.
U. H. 15741 6 Abr.

TENEDOR de libros con mucha práctica ofrece sus servicios por horas o en puesto fijo. Experto en trabajos del 1 por ciento. Precios reducidos. Informan F-4355. 15760 18 Abr.

TENEDOR de libros. Contabilidad por horas. También acepto puesto permanente. Referencias a satisfacción. Teléfono I-6240. 15743 9 Abr.

#### (35)—Varios

SE OFRECE una lavandera; sabe lavar driles y toda clase de ropa. También una criada polaca; tiene buenas referencias. Llamen al A-4175.
U. H. S-2511 5 Abr.

SE OFRECE una señora de mediana edad para encargada de casa de vecindad o inquilinato. Sabe cumplir con su deber. Informan Galiano No. 5, habitación 15.
S-2524 5 Abr.

VIDRIERISTA y vendedor de tejidos y fantasía, se ofrece, diez años de práctica; competente, joven y sin pretensiones. Atilio Cogorno, Galiano 101.
15758 4 Abr.

AN ENGLISH speaking wooman desire position with American or English speaking Cuban as good cook. Can also de washing. Has good references. Calle 21 entre 10 y 12. Vedado. Room 14.
15759 7 Abr.

ENGLISH speaking girl desires position as maid, nurse or general heljs can also do good washing. Please call entre Línea y calle M. Room 139, Gladys.
15762 6 Abr.

LAVANDERA con mucha práctica en toda clase de ropa fina desea ropa de una familia para lavar en su casa. Calle 9 No. 23 entre H e I, Vedado. Teléfono F-1408. 15788 6 Ab

DESEA colocarse un español de mediana edad, sin pretensiones, para portero o sereno. Teléfonos M-9560 y A-7191.
15769 6 Abr.

UN JOVEN de 15 años desea colocarse de mensajero en oficina o casa de comercio. Teléfono I-3481.
15772 5 Abr.

SE DESEA colocar una Sra. para limpieza por horas, no le importa sea en horas de la mañana o de la tarde. Oquendo 23 y medio. Teléfono U-5930.
15786 6 Ab

DELINEANTE. Hacemos planos y memorias descriptivas a precios económicos. Tel. X-2021. 15808 10 Ab

DESEA colocarse joven español de fregador de automóviles; sabe manejar y todo lo conveniente a los mismos o portero, sereno, limpieza oficinas. Tiene mucha práctica en todo. Inmejorables referencias y cartas de garantía. Teléfono F-2255. U. H. 15818 6 Abr.

SE DESEA colocar una señora española, para un matrimonio o corta familia; tiene muy buenos informes; para dormir fuera o en casa. Teléfono A-9549.
15820 6 Abr.


10 CENTAVOS
DE 7 A. M. A 4 P. M.; Y DE 4 A 10 P. M.
15 CENTAVOS

SOLICITUDES DE TRABAJO: DIEZ CENTAVOS
DEPARTAMENTO DE ANUNCIOS CLASIFICADOS

10 CENTAVOS
DE 7 A. M. A 4 P. M.; Y DE 4 A 10 P. M.
15 CENTAVOS


M.E.C.D. 2016

# MAS ANUNCIOS DE ULTIMA HORA

## SE OFRECEN

UN HOMBRE peninsular desea colocarse para jardinero o ayudante de cocina; es hombre honrado y trabajador. Tiene referencias de las casas que trabajó. Llamen al M-2767. 15824 5 Abr.

SE OFRECE una muchacha para lavar y coser ropa de caballeros o familias en su casa. Informan Industria 75 altos. 15864 6 Abr.

JOVEN. Se ofrece para diligencias, cobros y otros menesteres en oficinas o casa de comercio o bufete. Tiene muy buenas referencias y práctica en lo que ofrece. Obispo número 52. 15903 6 Abr.

HIJO de asiático (cubano), de 34 años; sabe leer y escribir con buenas referencias, acostumbrado al servicio de médicos y abogados, desea colocarse de portero, criado o para limpieza de oficina. Voy al campo. Gervasio 102, entre San Miguel y Neptuno. U-5122. U. H. 15907 6 Abr.

## (H) COMPRA Y VENTA DE FINCAS

### (36)—Urbanas

**VENDO MAGNIFICA CASA**

aun sin estrenar, en la Avenida de Santa Catalina, próximo al tranvía y rodeada de los mejores colegios de la capital. Consta de jardín, portal, sala, recibidor, cuatro cuartos, hall, un cuarto de baño, comedor, cocina, pantry, un cuarto y servicios de criados y garage. La doy en $10.250; no corredores. Monte 317. A-1988. U. H. 15485 5 Abr.

VEDADO. En calle de letra adoquinada y a media cuadra de 23, vendo casa de una planta. Tiene jardín, portal, sala, zaguán, recibidor, cuatro cuartos, comedor al fondo, dos baños, tres cuartos de criados con sus servicios, su terreno mide 350 metros. La doy en 22.000 pesos. Saque la cuenta por terreno y fabricación que es de primera y verá ganga. Informan J. Delgado; teléfono I-4571. U. H. 15321 4 Abr.

EN REINA vendo una magnífica propiedad con 220 metros. Dos plantas cantería doble. Están ganando $350.00 mensuales. Informan M-7364, Fernández. 15747 10 Ab

SE VENDE una esquina en lo mejor del reparto Mendoza, acabada de fabricar, sumamente barata. Informan Vista Alegre esquina a J. Bruno Zayas. S-2535 7 Ab

**CASA EN ZONA COMERCIAL**

En el radio limitado por las calles Obispo, Cuba, Muelles y Malecón, se vende un edificio antiguo de dos plantas, con 1.600 metros cuadrados y frente a dos calles. Se enseñan planos. Informes a domicilio o en Mendoza y Ca. Obispo 63, de 10 a 12 m. Sr. Cruz Muñoz. E-787 10 Abr.

COMPRO una casita de $5.000 a 6.000 radio Belascoain, Reina, Prado, y Mar. No corredores. Tel. M-6894, de 7 a. m. a 8 p. m. U H S-2538 6 Ab

SE VENDE un chalet en la calle Vista Alegre, a media cuadra del colegio Marista, Loma del Mazo a la brisa, jardín, portal, sala y comedor, cinco cuartos y dos baños, hall, cocina con agua caliente, traspatio nunca falta el agua. Acabada de fabricar y de lo más moderno, $9.500. Puede dejar la mitad en hipoteca. Informan Vista Alegre No. 80 esquina a Juan Bruno Zayas. S-2533 7 Ab

NEPTUNO. Vendo una casa en la calle Neptuno, la futura Gran Vía Blanca, acera de la brisa, cerca de Belascoain, de 800 m.2 16x50, fabricada de dos plantas rentando $600 mensuales. Informa: señor Pardo. Café Universo. Manrique y Neptuno. 15807 11 Ab

REPARTO Lawton, calle A, entre 13 y 14. Se vende una casa con portal, sala dos cuartos, cuarto de baño con todos los aparatos, comedor y cocina, garage al frente terreno para fabricar. Buen patio; se da barata. Informan en la misma. 15826 6 Abr.

**HORROROSA GANGA**

Por asuntos de familia se venden dos casas de altos y bajos, modernas, rentando 140 pesos. Asómbrese, en $15.500. Informan: M-3303. (No corredores). 15891 5 Abr.

**ASOMBRESE**

en $8.500, 4 casitas de altos y bajos en la Habana, frente a la Estación Terminal, rentando $100. Solamente la fabricación vale más. Informes Díaz, Monte 203 altos. S-2552 6 Abr.

### (37)—Rusticas

**SE ARRIENDAN**

Dos fincas rústicas de 6 y 14 caballerías, respectivamente, con aguadas fértiles, pozo, casa, siembras y sepas de caña; situada en el barrio Candela Norte, Güines, con carretera al frente, a dos kilómetros de la Central, bodega Zaragoza. Informan: Estudio del doctor Gonzalo Pérez. Informan: Telfs. U 4962 y U 3964. UH S 2116 10 abril.

**FINCA DE RECREO**

Se vende, una caballería, en carretera de Habana a Guanajay, a 30 minutos de la Habana, inmediata a un pueblo importante, con tranvía a cada media hora; chalet moderno y lujoso, parque, jardines, arboleda, cercas de pilares de concreto, portada artística, calles asfaltadas para entrada de automóviles, regadío por medio de zanjas y tuberías de **5 pulgadas, con manantial inagotable**; cultivos variados, terrenos de primera clase. Se enseñan fotografías. Informes a domicilio o en Mendoza y Ca. Obispo 63, de 10 a 12 m. Sr. Cruz Muñoz. E-778 10 Abr.

**10 FINCAS**

a una legua de Santa María del Rosario. Vendo 9 fincas de una, dos y tres caballerías, que hacen un total de 17 caballerías, adoquinada, $500 caballería, buen terreno para frutos menores. Tiene 30.000 palmas. Doy facilidades de pago. Teléfonos FO-7789 y U-5523. S-2548 18 Abr.

## (I) COMPRA Y VENTA DE SOLARES YERMOS

SE VENDE un solar con tres cuartos que ganan 24 pesos y tiene terreno para tres cuartos más. Se vende por mitad de su valor, por tener que embarcarse su dueño. Calle 17 y 28, bodega de Barreiro, Vedado. 15750 6 Abr

VENDO a plazos magnífico solar de quince varas por cuarentisiete situado en lo mejor del reparto Ampliación Almendares (calle Avenida de Consulado, acera de la brisa) precio baratísimo. Señor Raúl, A-1294 y M-7348. 13796 8 Ab

GANGA, vendo a 5 pesos vara, regia esquina en Avenida de Acosta y Juan Delgado, Víbora. Mide 275 varas. Acepto parte contado, resto a plazos. Informan, Antonio, librería "La Bohemia", Neptuno 2. No corredores. 15804 6 Ab

SOLAR, 100 pesos contado, calle 17, Vedado. 29 pesos mensuales, parte sin interés, precio ocasional, sin corretaje. Propietario: de 2 a 6, Reina 43, sastrería. 15803 7 Abr.

EN LA esquina de Toyo al fondo de la Montañesa se alquila un solar dedicado a taller de masilla y propio para cualquier industria. U H 15763 11 Ab

## SOLARES YERMOS

**LIQUIDACION DE TERRENO**

A 10, 20 y 40 centavos

EL METRO

Entre el Calabazar y la finca del General Machado, con frente a la carretera pública, vendemos a plazos largos, lotes grandes y chicos, propios para granjas avícolas y fincas de recreo. Tienen la mejor agua de manantiales de Cuba y linda con el río Almendares. Estas granjas las podemos dar con casas de vivienda y refaccionadas. También vendemos dos caballerías propias para vaquería o frutos menores.

LLURIA Y ESTRADA

O'REILLY 23

Teléfonos A-7656 y A-4355.

E 783 A 6

VENDO dos solares ampliación Almendares 12-92 x 44-95 media cuadra doble línea. Avenida Acosta 12 centésima por 39-29 centésima. Ambos a la brisa. Teléfono M-6894 de 7 a. m. a 1 p. m. U H S-2539 6 Ab

**¿QUIERE VD. ALQUILAR O VENDER SUS FINCAS EN LA HABANA?**

Inscríbalas en el REGISTRO URBANO de ARGOS COMERCIAL.

AUMENTO de RENTAS ANTICIPO de ALQUILERES O'Reilly 74 alto-JANER 10 a 12. SIN INTERMEDIARIOS

U. H. -785 6 Abr.

## (J) COMPRA Y VENTA DE ESTABLECIMIENTOS

**SE VENDE UNA VIDRIERA**

en un buen hotel. Informarán Vidriera Hotel Astor. 15745 7 Abr.

FARMACIA: Se vende una por inventario, con magnífico contrato, mediante pequeña regalía. Vende más de $2,000.00 cada mes. Informan no por teléfono: Aldaya o Bofill. Droguería. Sarrá. 15779 10 Ab

FARMACIA: Se vende otra en el mejor reparto de Marianao. No hace falta pagarla de contado. Ver a Aldaya o Bofill. Droguería Sarrá. 15780 10 Ab

SE VENDE casa de huéspedes bien situada, con buen margen, en la zona comercial. En Lamparilla 58; el señor García, informa. 15922 6 Abr.

## (K) COMPRA Y VENTA DE ANIMALES

POR NO poder atenderla se vende una gran cría de cerdos finos de raza, tomándolos todos a precio de matadero. También se cede la finca preparada para cría, cebas o vaquería. Carretera de Guanabacoa a Santa María del Rosario, kilómetro 3; teléfono A-1710. U. H. S-2489 5 Abr.

## (L) AUTOMOVILES

### (39)—Venta

LINCOLN limousine, cerrado, siete asientos; máquina de lujo, costó nueve mil, se vende por viaje en cuatro. Teléfono FO-1065, calle 26 esquina 2, Reparto Miramar. U. H. 15540 8 Abr.

SE VENDE Estrella cerrado, cuatro puertas, en $400. Puede verse en Empedrado entre San Ignacio y Cuba. Garage. 15757 7 Abr.

**LINCOLN TOURING**

siete pasajeros, seis ruedas alambre, gomas nuevas, pintura, mecánica y vestidura en perfecto estado.
Agencia Cadillac
Habana.
Ave. Washington (Marina) 12
E 791 Ab 6

## (LL) DINERO EN HIPOTECAS

### (41)—Se ofrece

**HIPOTECAS**
con
**Notaría GRATIS**
**UNO o DOS años GRATIS**
**Interés desde 3%**
Altos Droguería "SARRA"
Oficina Particular A-4358 M-6263
Tte. Rey y Compostela
E 789 Ab 13

HIPOTECAS AL 7 Y 8 POR 100 Doy cincuenta mil pesos lo mismo juntos que fraccionados. También para los repartos. Sobre solares desde 200 pesos y en fincas rústicas provincia Habana. J. Llanes. Sitios 42. Teléfono M-2632. 15832 18 Abr.

### (42)—Se toma

EN HIPOTECA se toman $150.000 sobre propiedad que vale $500.000 al 6 1|2 0|0. Informan Línea 81 entre M y N. S-2373 6 Ab

**NECESITO HIPOTECA**

una buena finca en la Habana que vale $8.000 en $5.000 pagando 10 por ciento. No admito intermediarios. A. REDONDO. Tejadillo 18, alto. U. H. E-784 6 Abr.

## (N) COMPRA-VENTA DE OBJETOS VARIOS

**A LOS SRES. DENTISTAS Y MECANICOS DENTALES**

Somos vendedores de la soldadura dental "Fortuna" (marca registrada) fabricada en nuestro laboratorio. También fabricamos y vendemos los mejores discos de oro 22 kilates, oro blanco y platino, hechos en Cuba. Someta a prueba nuestros materiales y seconvencerá de sus cualidades no superadas por los extranjeros y de su ventajoso precio. Compramos recortes de oro, puentes viejos, etc. Servimos encargos a domicilio y pedidos al interior. Pida folleto.

**Diríjase a "LA FORTUNA"**

Joyería. Relojería y Refinería. Aguila, 126. Tel. A-4285. E. 657. Ab. 4.

**ESTUDIANTES DE DERECHO**

Abogado competente, con algunas horas disponibles, se ofrece para preparar estudiantes de Derecho. Calzada 78 A, entre B y C, Vedado. UH S 2506 8 ab.

**INGLES, TAQUIGRAFA**

Teneduría, Mecanografía, matemáticas, dibujo lineal y mecánico. Enseñanza a domicilio por el profesor Francisco Heitzman. Reina 30, altos. Honorarios 10 pesos mensuales. Se dan más informes por escrito o personal 15735 3 May.

ECONOMICE un 50 0|0 arreglando sus colchones usados, garantizándole la confección desde $4.00 a $12. Compre usted colchones, colchonetas, almohadas, en la Fábrica. Economizará dinero. La Luisita, Monte 121 esquina Angeles; teléfono A-8107. 15748 13 Abr.

**BAILES MODERNOS**

Aprenderá rápidamente con el profesor chileno R. Cañas, el preferido de la distinguida sociedad por su seriedad y competencia. Empedrado 75. 15761 18 Abr.

**EXPERTO PROFESOR DE INGLES**

Por un método incomparable. Sorprendentes resultados, en breves lecciones. Garantizo, por escrito, que el discípulo leerá, traducirá, escribirá y hablará el inglés en pocas semanas. Clases a domicilio. Precio módico. Llame a Alvarado. A-2012. 15774 13 Abr.

## (Ñ) ENSEÑANZAS)

EXPERTO profesor de primera y segunda enseñanza, habiendo cursado sus estudios en Madrid, Barcelona y la Habana, ofrece sus servicios a familias que residan en el interior ya que le sería más ventajoso rendir su ardua tarea en cualquier lugar tranquilo del campo. Para más informes llamen al teléfono A-7100 señor Antonio Otero Rodríguez. 15828 5 Abr.

PROFESORA Taquigrafía Pitman, se solicita para varios alumnos adelantados. Informará Mr. Ponce León. Concepción 6, Víbora, cuadra y media de Jesús del Monte. 15856 5 Abr.

## (O) HOSPEDAJES

### (45)—Hoteles

**PALACIO CUETO HOTEL**

Casa para familias estables; hermoso edificio con todos los adelantos; hermosas habitaciones; hay ascensor, comida esmerada; precios reducidos; ver y creer. Inquisidor No. 1, esquina a Muralla. 15738 11 Abr.

**HOTEL MAJESTIC**

Las mejores habitaciones, las más frescas y las más confortables de la Habana son las que este Hotel ofrece a su numerosa clientela a precios de verano. Usted encontrará aquí lo que necesita por muy exigente que sea. Servicio de restaurant a la carta y por abono. Nadie más barato y tan bueno. Visítenos y se convencerá. Belascoaín 5. Centro privado: U-1081 y U-1082. 15861 14 Abr.

### (46)—Casa de Huéspedes

**CASA DE HUESPEDES**

Hermosas, frescas y cómodas habitaciones, con o sin muebles, desde 20 pesos. Lamparilla 58. U. H. 15921 6 Abr.

**PARA LAS DAMAS**

PLISADOS

Los hacemos en todos los nuevos estilos. Trabajos garantizados.
FORRAMOS BOTONES
MOSQUITEROS: de muselina en todos los tamaños, de tul de hilo con aro y con aparatos mecánicos.
FRAZADAS DE PISO.
PAÑOS DE MUEBLES
DELANTALES para enfermeras y para criadas.
"BAZAR INGLES"
**Galiano, 72.**
E-790 8 Abr.

## (Q) COMPRA Y VENTA DE INSTRUMENTOS DE MUSICA

VENDO pianola Universal con muchos rollos, $200.00. Informan 21 entre L y M, Vedado. Teléfono F-4242. 15853 5 Abr.

**PIANOLAS Y ORTOFONICAS**

Pianola Stowers eléctrica, casi nueva; Ortofónica Granada y otra 8-4, completamente nuevas; varias victrolas más de distintos tipos. Gran surtido en discos de todas clases; todo muy barato en El Vesubio, Corrales y Factoría, al fondo de La Isla de Cuba. M-7337. 15916 9 Abr.

## (R) MAQUINARIAS

### (49)—Venta

SE VENDE: Toda la maquinaria de un taller de mecánica y pailería, compuesto de un torno de 28" x 12'; un torno de 16" x 5; un recortador, dos taladros, dos zeguetas; esmeril, equipo de autógeno, punzón-tijera de doble quijada, un cilindro de 5'-2, superficie plana 6' x 5', e infinidad de herramientas propias de taller. Cristina número 12. Teléfono letra A-3837. Muñiz. 15890 9 Abr.

**"MAQUINAS SINGER"**

Nuevas, al contado y a plazos y también tenemos de uso, un gran surtido, desde 8 pesos en adelante (al contado). Véalas y saldrá satisfecho. Corrales y Factoría, al fondo de La Isla de Cuba, El Vesubio. Tel. M-7337. 15917 9 Abr.

## (S) MUEBLES Y PRENDAS

### (52)—Venta

**"PESOS A 50 CENTAVOS"**

Consígalos en el almacén de muebles y joyería "El Vesubio", M-7337, de Piñón y Hermano, Corrales y Factoría, al fondo de "La Isla de Cuba". No haga sus compras sin vernos antes y se convencerá. Tenemos juegos de cuarto desde $70.00 en adelante; de comedor, ídem; de sala y de recibidor, desde $50.00; burós planos de cortina, carpetas, sillas giratorias, máquinas de escribir de varias marcas, bastoneras, libreros, máquinas Singer, lámparas finas de bronce, camas de hierro modernas, con rejillas, fiambreras, paravanes, maceteros de bronce y de loza fina, victrolas Ortofónicas y de varias marcas, discos clásicos colchones, colchonetas de todos tamaños y clases. Joyas de oro, platino y brillantes, garantizadas, relojes de señora y caballero de oro 18 kilates a precios muy baratos. También compramos, cambiamos o reparamos todo lo perteneciente al giro. 15914 9 Abr.

MUEBLES finos. Un juego de cuarto tallado Colonial Español; otro francés; dos cuadros óleo. Se venden por viaje. Calle 26 esquina a 2, Miramar. Teléfono FO-1065. U. H. 15539 8 Abr.

# CERRO SOCIAL

### LA VERBENA DEL 20 DE MAYO

Para el próximo día 20 de Mayo, se celebrará la grandiosa verbena organizada por el querido Fraile Viera, con el fin de recabar fondos para los pobres de esta barriada, como también para el sostenimiento de la escuela "El Salvador".

A continuación la relación de las distinguidas damitas que integran el "Barrio del Cerro".

Presidentas de Honor: Consuelo Morillo de Govantes y Guillermina Portela.

Presidente efectiva: Amparo Valdés.

Primer Vice Presidenta: señora de Ferrer.

Secretaria: Nenita Rodríguez Balbín.

Secretaria de Actas: señorita Ana Inés Beltrán.

Tesorera: Leonor C. de Valdés.

Vocales: Amelia Portela, Petra Villar de Pereda, Josefina Ferreiro, Margot y Lolita Más, Zoila Sánchez, Julia Sánchez, Nenita Beltrán, Georgina Marrero, Consuelo y Angelina Chyppa, Francisca Pau de Arana, Carmen y Margot Piñeiro, Nenita Saavedra, Rosalía Medina, y su linda hermanita Julita Medina, Josefina García, Enriqueta González, Angelita Mederos, Micaela Pau, Carmen Suárez, Amalia Domínguez, Anita Colina, Delia Martínez, Armanda Méndez, Adelaida Gómez.

### BRILLANTE EXAMEN

En los últimos exámenes de piano celebrados en el Conservatorio "Peyrellade", obtuvo brillante calificación en el segundo año de piano y solfeo, la distinguida damita Alicia Tosar, hermana de mi querido y compañero Rodolfo.

Al felicitar a tan inteligente alumna, lo hacemos extensivo hasta su culta profesora, la señora Luz Alvarez.

### CARMEN TAMAYO

Embarcó rumbo a México, la señorita Carmita Tamayo, idolatrada hija de nuestro compañero Víctor Hugo Tamayo.

Muy grata estancia, en nuestra hermana tierra a tan distinguida amiguita.

### ADELAIDA GARCIA

Nuevamente se encuentra entre nosotros, la simpática y bella señorita Adelaida García, prometida de nuestro estimado amigo Rodolfito.

Reciba de, saludo de bienvenida.

**F. FERNANDEZ.**

## MUEBLES Y PRENDAS

**COMPRE SUS MUEBLES A PLAZOS**

Precioso juego de cuarto por 10 pesos al mes; uno de sala 8 pesos; uno de recibidor, 5 pesos; una cama de hierro 3 pesos; un escaparate con lunas biseladas 4 pesos; una lámpara de sala, cuarto o comedor, 3 pesos; muebles de oficina y todo lo que abarca el giro, con grandes facilidades de pago. "La Casa López", Padre Varela número 76-D, (Belascoaín) cerca Carlos III. Teléfono U-4541. Alquilamos mueblees de todas clases. Hacemos cambios de muebles y los recibimos en fondo. No deje de visitar nuestra exposición. Ahorrará dinero y tiempo.

U HS-2441 30 abril

SE VENDE un gran juego de cuarto, otro de comedor, un juego sala tapizado con gobelinos, dos maceteros de caoba y bronce, lámparas, un canastillero, mesas mármol y esmaltadas y todo lo de una casa, todo bueno. Teléfono F-5018. 15794 13 Ab

**LIQUIDACION DE MUEBLES**

Un juego de cuarto, de tres cuerpos, de caoba, con bronces fileteados, 7 piezas, $325; uno id. de cedro en color beis estilo Luis XV, $295, y uno id. verde 7 piezas, ganga, $145, y uno id. de dos cuerpos, de caoba, marqueteado, verdadera ganga, $200 una caja caudales Mosler safc. 18 por 20 pulg. $45.00; juego cuarto azul cobalto, jaspeado, $85; uno id. de cedro en color caoba fileteado en celuloide, $110; juego de sala de caoba, color rosa-lila, $95; uno id. en color gris, $70; uno de recibidor de caoba, tapizado, de cuero, ganga verdad, $75; uno de mimbre 90 pesos; vitrinas desde $20; escaparates modernos con lunas, desde 24 pesos; id. antiguos, a $18; coquetas de cedro con tapa de cristal desde $12; id. antiguas a como quiera; aparadores modernos desde 12 pesos; una Pianola eléctrica nueva $375; una Merville Clark de caoba $225 ;una victrola ortofónica nueva, varias de gabinete desde $45; fonógrafos desde $8; baúles escaparates desde $10; máquinas Singer desde 10 pesos; e infinidad de piezas sueltas que las damos a precios nunca vistos. "LA CASA FERRO", Gloria número 123. Teléfono M-1296. U H 15764 11 Ab

**SILLAS DE VIENA**

De primera calidad para café y fondas a $36.00 la docena. Calzada de Jesús del Monte No. 238. La Venecia. S-2531 11 Ab

POR PROXIMO embarque vendo juego de cuarto moderno, 50 pesos; otro de saleta, decorado, 70. Varias camas Simons con bastidor, a 5 pesos; mesas cuadradas, comedor, cuatro personas, a dos; otras más pequeñas, a 80 centavos; sillones caoba, 5 pesos el par; mimbre, 10, cheslong mimbre, 6. Reina 106, bajos, casa particular. 15887 5 Abr.

## (T) PERDIDAS

POR SER recuerdos de familia se ruega a la persona que haya encontrado un abanico carmelita en el tramo del Vedado, lo devuelva y se gratificará. Teléfono F-2413. S-2546 6 Abr.

## (W) COMIDAS

**LA JOVEN CHINA**

Gran casa comidas. Se admiten abonados a precios muy económicos, comida suelta 40 cts. Especialidad en comidas a la criolla y a la española. Se sirven comidas a domicilio. Cristo No. 12. Teléfono A-9085. 15785 18 Ab

## AGENCIAS DE MUDADAS

**"LA CASA FERRO"**

SE HACEN VIAJES AL CAMPO PERSONAL COMPETENTE Y HONRADO. PRECIOS MODICOS Y GARANTIA ABSOLUTA. GLORIA 127 TELEF. M-1296.

U. H. 15765 11 Abr.

# CRONICA SOCIAL

### BRILLANTE CEREMONIA NUPCIAL

Boda de amor.

Estela María Coffigny y Prisciliano Almeyda.

Vibrando de amor su corazón de ángel, llegó ante el Ara Santa del lujoso templo que se levanta al par que el Palacio Presidencial, en la Loma del Angel.

Novia lindísima.

Realzando el tono señorial y seductor de su figura de encantadora muñeca ,advertíase el traje que desplegando elegancia y gusto, deslumbraba y seducía.

A las nueve y media, hora señalada en las invitaciones, ascendía gallarda y triunfal por las marmóreas escalinatas que inician la entrada de las hermoseadas naves de la aristocrática iglesia del Angel.

Una orquesta de cuerdas acompañó al órgano en sus dulces notas de Himeneo, durante el recorrido que los llevó al Altar Mayor.

Palmas y arecas tapizaban el recinto de la imagen que cubre un fino lienzo color lila por las tradicionales fiestas de la Semana Santa.

Formando la avenida central larga y reluciente cinta rosada de la que pendían blanquísimos pétalos que alternaban con plantas y palmas.

Todo iluminado.

Deslumbrándolo todo un reflector colocado de exprofeso para que la senda principal y el escenario religioso tuvieran la magnificencia extraordinaria que alcanzó

Y que todos reconocían y celebraban.

Elegantísima la novia.

Su vestido, de una blancura impecable su alma, de creación exquisita, adornado con perlas y de un estilo que denotaba una concepción feliz de la modista.

La cola larga y con unas líneas que la hacía más gentil y más preciosa.

Fulgurando resplandor la tiara que ajustando a sus delicadas sienes, sostenía el velo prendido con arte y de finísimo encaje de Bruselas.

Lirios, azucenas, gladiolos y dalias en hermoso ramo que apretaba un lazo de tisú de plata, llevaba la interesante y virtuosa señorita Estela María Coffigny.

Así, precedida por un grupo formado por las ideales señoritas que ataviadas con trajes de color lila rosa, estilo Maxrich, como se ve, estando al lado del prometido, Gilda Sánchez, Carmen María Coffigny y María Luisa Ramírez.

Al lado de la protagonista de este acontecimiento, María Regla Castañeda, Teresa Pérez y Amelia Presvidal y pasando cual figura alada por sobre los botones de rosas que regaba la parvulita Olga Colomé, que cual un ángel movido por sus alas y con el traje clásico de 1830, iba despertando la curiosidad que todos coreaban por su monada y donaire, hasta llegar ante el Rvdo. Padre Abascal, que la bendijo, la adorable fiancée.

Del brazo de su amoroso padre, del caballeroso y ejemplar ciudadano señor Felipe Coffigny, antiguo y leal miembro de la Policía Nacional, en quien el general Machado, Honorable Presidente de la República, confía su custodia y dispensa consideraciones.

Realizando el ensueño que el Destino había predestinado para amarse, se hallaba el correcto y afortunado joven señor Prisciliano Almeyda, su elegido, que fué hasta el altar a consagrar su amor ante la sociedad y la ley católica, dando el brazo a la señora María Hidalgo de Sánchez, que representaba a la madrina ausente en el lejano Manzanillo, señora Mercedes Almeyda de Almeyda, madre del novio.

El acta fué firmada por los señores Rolando Betancourt, Manuel Arias, Ernesto López y Alberto Pichardo Dogués, que lo hicieron por él.

Por mi primita lo hicimos los señores Severiano Socarrás, el señor Agustín Soregui, capitán de la primera estación de Policía; Manuel Rodríguez y el cronista que suscribe.

El ramo, que era de los jardines de El Fénix, fué obsequio del cariñoso padre de la novia.

El de tornaboda, que también procedía del jardín de Carlos III, lo regaló a su hermana, Estela.

El ramo de boda fué dedicado por Estelita al Sagrado Corazón de Jesús, de la que es devota fervorosa.

La Overture de Chopín; el Ave María de Gounod y la Marcha de Mendelssohn fueron ejecutados por los señores Pacheco, padre e hijo; Ramón Foster, Martínez, Laguardia, Ramírez y Rendón, profesores de la Orquesta Sinfónica de la Habana.

De las selectísimas familias que embellecieron el acto no me es posible dar una relación completa, como son mis deseos; pero para todas aun no mencionándolas, quedan consignadas mi gratitud y mis simpatías.

Señoras Concepción García de Alvarez; Rafaela Acosta viuda de Acosta; Modesta García viuda de Sánchez; Berta R. de Colomé; Lucía Agüilera viuda de Corona; Valentina Quijano de Peña; Rafaela Díaz de Villegas; Antonia Hernández de Suárez; Asunción, Amelia y Eugenia Díaz; María A. viuda de Alcalá; Joaquina Gómez de Peñalver; Adela Alfonso.

Mercedes Valdés viuda de Rouviers; Secundina Pedroso de Campiña; Catalina Martínez de Mariño; Waldina Herrera, la esposa del doctor Antes, que llegó de Manzanillo; Victoria Rodríguez de Ramírez; Paulina Ribota viuda de Pérez; Adelaida Junco viuda de Martínez; Mercedes Hernández de Coffikny, tía política de la contrayente, y su hermana, Dolores Díaz de Barrios; Adela Ramírez de Argote; Rafaela Acosta viuda de Cuevas; Paulina Piloto viuda de Pérez; Concepción Pérez de Alvarez; Asunción Centellas de Martínez; Paulita de la Maza; Lutgarda Urrutunier; Panchita de Valdés:

Y predominando entre tantas bellas y elegantes damas, la señora Matilde Alcalá, viuda del general Sánchez Figueras.

De señoritas, un puñado primoroso, de lozana fragancia social:

En primer lugar, Carmen María Coffigny, la hermana queridísima de Estela, que pronto contraerá matrimonio con el cumplido joven señor Eduardo Castellanos, también de Manzanillo; Caridad Hernández; Felicia Acosta; Luisa Piñeiro; Angelita Montes; María de la Rosa; Berta Ramos; Mercedes Valdés; Erundina Soto; Nena, Cuca y Flora Campiña; Aida Ramírez; María Luisa y Nena Lagueruela; Dulce María Foster; Isabel Tamayo; María Marra; Catalina, Fidela y Serafina Mariño; Dolores Piloto; Albertina Hernández; Carmela Modestin; Esther Fernández; Edelmira Martínez; Sara Martínez; María Luisa Gómez; María Regla Castañeda; María L. Ramírez; las sobrinitas de la desposada, Andrea y Ana Coffigny; Cayetana Hernández; Angelina Capote; Encarnación Montes; Isabelita y Julita Zayas; Aida Barreras; Felicia Fernández; Carmen Rodríguez; María Luisa y Nena Laguardia; Dulce María Fusté; María R. Castañeda; Juana Hernández; Caridad Bernal; Luisa Rodréguez; Carmen Ramírez; Hilda y Juana Rivas; Caridad Valdés; María Josefa Rouviers; María Flores.

Berta Ramírez; María L. Morales; Asela Amores; Rosa Alvarez; Esther Valdés; Dolores Piloto; Gilda y Rafaela Sánchez.

Y María Teresa Barnet.

Regalos recibieron muchos y de valor; numerosos de la Habana y no pocos de la provincia oriental, región a que pertenece el novio.

De la iglesia trasladóse la comitiva, distinguida y crecidísmia, a la residencia del señor Felipe Coffigny, donde hubo una bonita y animada recepción; obsequios y brindis por la felicidad más lisonjera y cabal de estos tórtolos que sueñan y deliran purísimo amor.

En Monserrate y Empedrado, coquetona casa en que vibra la poesía al conjuro de los tiernos corazones de Estela María y Prisciliano, colma la dicha y se recrea la alegría.

Dicha y alegría que Dios quiera sea imperecedera.

Ellos lo merecen.

### PABLO HERRERA

Llora de nuevo el bueno y amantísimo padre.

Ha muerto otra de sus hijas, Cuca, la que era idolatrada por la hoy inconsolable madre, la que nuestro cariñoso amigo quería y atendía solícitamente, muere joven.

Tenía 22 años.

Llena de vida, con ilusiones y sin sospechar su próximo fin, dispúsose a dar a luz una hermosa criatura, que queda huérfana en la cunita que mece la enlutada abuela.

Cuatro meses hizo el 16 de Marzo de aquella tarde tristísima en que la ideal Joaquinita, aquella señorita amorosa que no podremos olvidar por sus excelentes cualidades y ternuras tantas, dejaba de existir.

Un mes y cuatro días hacía que venía combatiéndose el mal que atacara a la joven parturienta y cuando se la creía salvada de la terrible afección expira sin proferir un quejido, sin verter una lágrima.

La noticia divulgóse por teléfono y la sociedad habanera que tanto distingue y aprecia a la familia del ex-Presidente del "Club Atenas", haciendo suya la pena que los embargaba, concurrió presurosa a la casa que abría sus puertas principales para recibir amistades conturbadas por la aflicción que producen las desgracias inevitables.

Damas y caballeros sucediéndose en grupos, llegaron durante la noche y el día.

Políticos de todos los Partidos, personalidades del Gobierno, del Congreso y del comercio así como de la Policía Nacional, vimos por aquella residencia que en otras épocas fuera Paraíso de alegrías y templo de felicidad.

Muchos son los telegramas que recibió el popular hombre público.

Hé aquí algunos de ellos: el primero del Honorable esñor Presidente de la República, General Gerardo Machado; del Dr. Viriato Gutiérrez, Secretario de la Presidencia que se encontraban en el Central "Cuba"; del señor López Rincón, del Senador Dr. Ricardo Dolz, de B. Brito, del Dr. Abelardo Hernández, del Dr. Carlos Miguel de Céspedes, Secretario de Obras Públicas, y entre los muchos mensajes más que como testimonio de sentida condolencia llegaron a la casa mortuoria, estaba una carta del ex-Presidente Dr. Alfredo Zayas.

Además, una expresiva y sentimental comunicación de su particular amigo el General Mario G. Menocal, también ex-Presidente de la República.

Crecido fué el acompañamiento que tuvo la pobre Conchita, y coronas se amontonaron en derredor de la cámara mortuoria con alusivas dedicatorias.

Lujosa carroza negra tirada por cuatro parejas de caballos fué la usada para conducir los restos de la malograda madre.

Al llegar al Cementerio, esperaba el Sacerdote para cantarle el responso en la capilla.

Después siguió la consternado comitiva hasta la bóveda del Obispado, donde recibió cristiana sepultura.

El Dr. Miguel Angel Céspedes despedía el duelo con palabras expresivas y profundas, mientras colocábamos flores aromosas y fragantes en la tumba de la inolvidable Joaquinita Herrera.

Cerca duermen el sueño eterno las dos hermanas, una en la bóveda 323 y la otra en la 232, a siete metros de distancia.

Para el amigo señor Pablo Herrera, no hay otra palabra mejor ni lenitivo más apropiado que la Resignación que él sabrá tener.

**Alberto COFFIGNY ORTIZ.**


## VAPORES DE TRAVESIA

**LINEA HOLANDESA AMERICANA**

El magnífico trasatlántico holandés de 17,000 toneladas:

**SPAARNDAM**

Saldrá fijamente el día 21 de Abril para los puertos de

VIGO, CORUÑA, SANTANDER BOULOGNE-SUR-MER Y ROTTERDAM

**Próximas salidas para dichos puertos:**
Vapor SPAARNDAM, 21 de Abril.
Vapor EDAM, 12 de Mayo.
Vapor MAASDAM, 2 de Junio.
Vapor LEERDAM, 23 de Junio.

VERACRUZ Y TAMPICO

OFICIOS, 22, 24 y 26. Teléfonos: A-5639
Vapor EDAM, 14 de Abril.
Vapor MAASDAM, 5 de Mayo.
Vapor LEERDAM, 26 de Mayo.

Admiten pasajeros de primera clase y de Tercera Ordinaria reuniendo todos ellos comodidades especiales para los pasajeros de Tercera Clase.

Amplias cubiertas con toldos, camarotes numerados para dos, cuatro y seis personas. Comedor con asientos individuales.

PRECIOC DE PASAJE REDUCIDOS
EXCELENTE COMIDA A LA ESPAÑOLA

LINEA DE NEW YORK Y PLYMOUTH BOULOGNE-SUS-MER Y ROTTERDAM

En esta Agencia se expiden pasajes por esta línea, por los lujosos y rápidos trasatlánticos ANSTERDAM, VOLENDAM, VEENDAM, atlánticos holandeses ROTTERDAM, NEW NOORDAM y RANDAM.

Para más informes dirigirse a:
R. DUSSAQ S. en C.


# NOTICIAS DE LA POLICIA JUDICIAL

**Abandono.**— Manuel Vila Pernas, vecino de Oquendo número 93, dió cuenta que su esposa Dulce María Escobio Rodríguez, sin motivo justificado abandonó su domicilio, llevándose a su pequeño hijo.

**Desapareció el menor.**— Denunció Francisco Díaz Prieto, vecino de Avenida Séptima y call 5, en Marianao, inducido por dos individuos conocidos por Juan y por Bruno, ha abandonado su hogar, por lo que teme le haya ocurrido alguna desgracia.

**Estafa.**—Juan Cervera Vidal, marino, y vecino del Asilo La Misericordia, dió cuenta que por encontrarse viejo e inútil, la sociedad benéfica La Balear le pasa una mesada de seis pesos, cuya suma mandó a buscar con su amigo Miguel García Antich, vecino de Máximo Gómez 443, quien recogió el dinero, quedándose con él, por lo que se estima estafado.

**Una denuncia.**—Narciso Periles Domínguez, vecino de Aguila número 258, denunció que el capitán de la Cuarta Esación, señor García Sierra, se ha empeñado en que el declarante hace apuntaciones para la **bolita**, poniéndole por tal motivo un vigilante fijo, frente a su domicilio y no conforme con esto se introdujo en su casa, arrojándole los muebles al suelo y amenazándolo con meterlo en la Cárcel.

**Acusa a su esposo.**—Carmen Carrera, vecina de Fuentes y Díaz, en Marianao, denunció que su esposo Manuel Dorado Pereira, la ha abandonado, vendiendo una casa en que vive, para de esta manera despojarla de los bienes gananciales.

**Se apropió del terreno.**—María Izaguirre Quesada, vecina de Apodaca número 36, dió cuenta que es propietaria de la casa General Lee número 6, en Marianao, de donde le sustrajeron varios materiales de construcción que tenía en el patio, así como que le han construido una cerca, haciendo uso del terreno la señora María Teresa Lasca, que reside en la casa contigua, por lo que estima se ha apropiado indebidamente del terreno.

**Son molestados.**— Roberto Pérez de Alderete, vecino de San Lázaro 149; Augusto Posada, de San Miguel 64, y Manuel Taboada, de Manrique y Malecón, dieron cuenta a la Judicial, que constantemente son molestados por un grupo de individuos que se sitúan en Arbol Seco y Maloja, por lo que solicitan de esta policía, lugar, a fin de que no sean moles ejerza una estrecha vigilancia en ese tados o agredidos por los desconocidos.

**Se quedó con el auto.**—Benito Martínez Martínez, vecino de Concha número 111, que le entregó a Francisco Huerta Alvare vecino de Tulipán, sin número, el auto 33867, para que le ajustara algunas piezas, pero a pesar del tiempo trascurrido no se lo devuelve, se considera perjudicado en la suma de 30 pesos, que le dió.

# NOTAS DE LA ROSALIA

### SOCIEDAD DEPORTIVO-LUYANO

Los repartos limítrofes a Luyanó, cuentan con una floreciente asociación deportiva, que es la que encabeza estas líneas, de reciente formación, siendo el propósito de esta sociedad ayudar con eficiencia al desenvolvimiento del deporte, y para ello cuenta con un equipo de balompie y formará en breve sus equipos de base ball, basket ball y tennis, estableciendo un ring con su gimnasio para los aficionados, a cuyo efecto han arrendado un extenso campo anexo, en la calle Segunda y Meireles en el Reparto Rosalía, que es donde tienen instalada su magnífica casa social.

Al dar a continuación los nombres de los componentes de la directiva, les envío mi deseo, porque el mayor éxito culmine en sus gestiones de dotar a esta barriada, de un excelente evento deportivo que honre la misma.

Señores: Luciano Gutiérrez, presidente; Luciano Larrañaga García, vicepresidente; Cándido López, tesorero; Faustino García, vicetesorero; Luciano Larrañaga, secretario; Heriberto Alonso, vicesecretario.

Vocales efectivos, señores: Eugenio Olarte, Julio Cid, Salvador Quesada, José Pino Barrios; Ramón Sánchez, Francisco Fernández, Joaquín Baldor, Israel Reyes, Ricardo Ortas y Bernardino Hernández.

Vocales suplentes, señores: Daniel Sánchez, Francisco Vaquero, Nicolás Rey, Emilio García, Indalecio Fernández, Manuel Buján.

Dada la honorabilidad y corrección de los componentes de esta sociedad, tendrán todas las simpatías de las familias de estos repartos y la juventud de los mismos, un medio propicio del desarrollo del deporte.

### PROXIMO ENLACE

Para el día 14 de abril contraerán nupcias, dos jóvenes que gozan de todo el aprecio y de toda la simpatía. El se llama Miguel País Gutiérrez y ella Josefina Guerra Guerra.

Daré detalles de esta simpática unión más adelante, por ahora me limito anunciarlo a sus numerosas amistades.

### LUYANO GARDEN

Después de las grandes reformas introducidas en el gran teatro Luyanó, ha tenido efecto con gran brillantez y gran asistencia de público selecto, la reapertura de este popular coliseo.

Están asegurados los llenos de este bello teatro, excelente música, las mejores producciones cinematográficas y precios populares.

Muchas enhorabuenas recibieron por tal motivo los empresarios J. Tejedor y Compañía, por la empresa magna que han realizado de transformar este cine, el mejor de Luyanó.

### MEJORADA

Después de la operación quirúrgica a que fué sometida la señorita Josefa Cuartero, se encuentra completamente restablecida y de este feliz estado toca una gran parte a los solícitos cuidados de la enfermera que la asistió, señorita Panchita Briel.

El doctor Serafín Loredo ha realizado una de sus arriesgadas operaciones y de ello debe de felicitarse, pues lo acredita como un hábil operador.

Mis parabienes a la señorita Cuartero y que su mejoría se acentúe.

**Pedro Muñiz Carrera.**


**Cubanos Distinguidos Visitan a Europa**

El magnífico trío MAJESTIC, OLYMPIC y HOMERIC de la White Star Line y el Lujoso BELGENLAND de la Red Star Line son los predilectos de la Sociedad Cubana que acostumbra visitar a Europa todos los veranos.

De Cuba a Europa y vuelta—puede hacer todo el viaje en los trasatlánticos famosos de la International Mercantile Marine Company.

Puede usted salir de la Habana en uno de los hermosos vapores de la Panamá Pacific Line.

MONGOLIA 26.700 Tons. — MANCHURIA 26.700 Tons. — FINLAD 33.500 Tons.

Conexiones convenientes directas en Nueva York, para Cherbourg, Southampton y Antwerp.

MAJESTIC 56.551 Tons. — OLIMPIC 46.439 Tons. — HOMERIC 34.456 Tons. — BELGENLAND 27.200 Tons.

Estos distinguidos vapores ofrecen un viaje delicioso con sus comodidades y lujo moderno. Magníficos canapés, salones de baile, salón de nadar, veranda, cafés, salón de juegos, gimnasio y cubierta cerrada.

Si piensa ir a Europa pronto, haga su reservación con anticipación que le es más fácil conseguir la clase de cámara que desee.

WEST INDIES SHIPPING & TRADING CO.

Oficios 12. Habana.



UNA NOCHE A

**El Paso,** (Tex.)

EN EL

**'Sunset Limited'**

SOUTHERN PACIFIC LINES

Sale de New Orleans a las 10.40 a. m. Llega a "El Paso", Tex., a las 7.50 p. m.

Este tren lleva carro Club, con Barbería, Baño y Valet, como también carro de observación, con baño para señoras, manicurista, camarero y Biblioteca.

Durante el viaje disfrute del excelente servicio que ofrece el carro comedor de la Southern Pacific.

"The Argonaut", otro excelente tren para El Paso, Tex. Sale de New Orleans a las 11 p. m.

Oficina de Pasajes: Tel.: A-3022. Manzana de Gómez. Departamentos 306 y 307.

Operamos un servicio directo de carro Pullman, desde Jacksonville a Los Angeles, en conexión con nuestro tren de lujo, el "SUNSET LIMITED".—Infórmese sobre Alaska y Honolulú.

Para más informes, dirigirse a

**Southern Pacific Lines**

R. MENENDEZ, Agente General.—HABANA

Manzana de Gómez — Departamentos 306-307. — Teléfono A-3032.


10 CENTAVOS
DE 7 A. M. A 4 P. M.; Y DE 4 A 10 P. M.
15 CENTAVOS

**SOLICITUDES DE TRABAJO: DIEZ CENTAVOS**
**DEPARTAMENTO DE ANUNCIOS CLASIFICADOS**


10 CENTAVOS
DE 7 A. M. A 4 P. M.; Y DE 4 A 10 P. M.
15 CENTAVOS


M.E.C.D. 2016

## ACTUALIDAD ESPAÑOLA

# Dos Cartas Prohibidas

### Por Rafael SUAREZ SOLIS

II

Don Niceto Alcalá Zamora escribe para señalar y mantener otras abstinencias. Así como Alba acusa a los que se dejan tentar para practicar una ilusoria libertad de prensa, Alcalá Zamora rechaza las tentaciones por las que se le quiere conducir a una colaboración con el actual régimen. Censura a quienes, creyéndose independientes y eficaces en el Consejo de Estado, aceptan puestos de consejeros del Poder que les arrojó del derecho de discurrir, hacer política y gobernar, para que, a título de ex-ministros, atiendan a los dictados y disposiciones constitucionales.

El estilo de don Niceto—en la escritura como en la oratoria—no logra, a pesar de sus brumas, diluir lo preciso y sobresaliente de su inteligencia. Se le tiene en España por el primer jurista, o anda, cuando menos, aparejado con los tres o cuatro de primera línea. La definición de su cultura de ninguna manera mejor pudiera expresarse que apelando a lo gráfico de un dicho popular y "castizo": "¡Hay que ver lo que sabe este tío!" Para su prosa y su labia parecen inventados los tópicos de "péñola bien cortada" y "pico de oro". Esta manera de definirlo pudiera estimarse como si aceptásemos el juicio de los que le tienen por un poco cursi. En épocas de mayor consideración social se le diría "frondoso". Hace un siglo su estilo le hubiese llevado a la más alta consideración de la fama. Pasa con don Niceto que lo tiene todo—nombre, fórmula, tipo—fuera de moda. Lo que no quita para que lo fundamental—inteligencia y cultura—estén en él, como en muy pocos españoles, al día. El valor, sobre todo, personal e ideológico, es de los que bien definen todas las épocas de la hombría española.

Y vamos con la carta:

"Excmo. Sr. General don Miguel Primo de Rivera.—Excelentísimo señor:—Tengo la complacencia sincera, y no formularia, de contestar al telegrama en que se me ha dignado V. E. explorar la disposición de mi ánimo cerca de si llegaba el plazo y turno correspondiente, me hallaría propicio a aceptar el cargo de consejero de Estado, como ex-ministro de la Corona.

"Con la mayor urgencia, como el telegrama encarece; y tan pronto he leído aquel, me apresuro a comunicarle una negativa que no será sorpresa para V. E. Mas no queriendo ni descortesía en la forma ni apariencia de comodidad en la arbitraria repulsa de una función pública estimo como deber, que cumplo, justificar mi decisión, con tanto más motivo cuanto que, desprovistas de razonamientos, serían expuestas a equívocas interpretaciones de la opinión ligera y falta de todo informe, vedado por la censura y aún por parte de V. E. mismo, si sus quehaceres y esparcimientos le dejan tiempo para la tarea amarga, aunque sin embargo saludable, de recordar el proceder injusto conque a los demás agravia.

"No quiero que se atribuya mi negativa a la persecución predilecta, y por ello sin parecido, conque se me distingue. Aun llegando aquella a derechos y órdenes a que jamás alcanzó la pasión política, desbordada esta donde el R. D. de Instrucción Pública que con pretexto de reformar la Academia Española anuló abusivamente mi elección unánime hasta el reciente que, destruyendo los restos de la jurisdicción contencioso-administrativa, quiere impedir y extrangular mi derecho de defensa; aun reservada la iniciativa a V. E. a aquella carta de febrero de 1927 oponiendo el más insólito y coactivo de los vetos a mi segunda elección académica; aun sufridos los daños de encono por personas de mi mayor afecto, apartadas totalmente de las luchas políticas y a las que no alcanzó esta en los pueblos civilizados, por protección de su derecho de gentes, y aunque en todo esto, y aun más si cupiera, yo que a gobiernos adversarios míos nunca les negué mi leal servicio para la Patria, ni dentro ni fuera de esta, volvería gustoso a aquella secular y venerada institución que para mí evoca intimidad de hogar y legítimo orgullo de casa solariega.

"No pesa tampoco en mi actitud el áspero recurso de aquella literatura, ya un poco en desuso, que V. E. empleará al adueñarse del poder, y al mantenerse en su gozo, execrando desde las columnas de la Gaceta, con estilo novísimo en la retórica oficial, a los que habíamos sido sus redactores y responsables, procurando, y no sé si consiguiendo, quitarnos toda autoridad como ex-ministros; de ello prescindo en absoluto, porque haciendo como mis compañeros justicia en el momento de recibir el agravio y creyendo que V. E. la hacía internamente al infringirlo, estoy seguro de que tiene sobre la colectividad, y en cuanto a mí, un juicio de rectitud muy distinto del expresado y más feliz que este. Tal vez con la contra-dirección aparente y la lógica efectiva de todas las paradojas sean las injusticias del trato reflejo de la justicia y aun de benevolencia en su estimación.

"Motivos de más monta determinan mi respuesta. La Ley Orgánica del Consejo de Estado, en su texto legítimo, como después de sus modificaciones, exige, conforme su artículo noveno, que el consejero, antes de tomar posesión, preste juramento ante el Rey, que comenzando con la fidelidad a este acaba con el compromiso de consultar con arreglo a la Constitución y a las Leyes. Sobre el primer extremo del juramento es imperativo de mi conciencia no volver a prestarlo, porque en fuerza de mi honda apreciación del principio monárquico estimo que, con todos los respetos y las distancias que la institución impone, tal juramento supone la recíproca y suprema garantía de otro, ya roto y no reiterable, porque a semejanza de algún sacramento imprime carácter. Y la fórmula final referida a una Constitución deshecha me parecía contrario al espíritu y aun a la letra del Segundo Mandamiento.

"Tal vez la dificultad inicial pudiera eludirla refugiándose en mi fe de creyente en la promesa, campo natural de los heterodoxos, pero aun con ello, con reservas mentales por añadidura, salvando el tramo de la posesión, vendría a ser problema constante e insoluble el del ejercicio del cargo. Habría de encontrarse llamado por los artículos primero y noveno de dicha Ley Orgánica, consultar con arreglo a mi conciencia y según la Constitución y las Leyes sobre asuntos de gobierno y administración, y como aquella mi privativa e interna norma de conducta me presenta la Constitución destruída, las medidas de gobierno como temeridades que comprometen la paz del porvenir de la Patria y los actos de la administración como torpeza y prodigalidad que hipoteca durante varias generaciones el patrimonio nacional, mi labor de consejero escogería, en dilema sin escape, o la obra sistemática negativa y estéril que al poder establecido le parecería rebeldía o el conformismo sumiso que a mí me remordería como prevaricación moral, aun cuando externamente en vez de penables pudieran ser recompensadas.

"Imposible para mí toda colaboración con el régimen actual. Sólo podría darle un fundamental consejo para el que puede ser ocasión la respuesta sin mi iniciativa a la comunicación que recibo y agradezco. Tal consejo que, si por enemigo me tiene V. E. con mayor razón debe estimarlo y seguirlo, es que ante el yerro inevitable, las desviaciones fatales y la frustración total del buen propósito que anidara entre sus primeros planes, abandone el poder, facilitando, si aun es tiempo para ello, que se salve la paz pública en España y lo que fuere posible del principio monárquico y del interés dinástico, devolviendo al país las libertades a que tiene imprescindible derecho.

"Dios guarde a V. E. muchos años.

NICETO ALCALA ZAMORA".

Estas dos cartas pudiera ser avaladas, si no se tomasen en aquel sentido señalado de la animosidad y el despecho, por todas las opiniones no escritas, pero sí "dejadas" entre líneas en la mayor parte de los escritos de los que, por necesidades ineludibles de la profesión periodística, redactan a diario para la prensa, que los ingenios y frívolos leen sin enterarse y hasta creyéndolos de buena fe sin más conceptos que los de la primera acepción de las palabras puestas, y mucho mejor por los que, como Cuartero y Sánchez-Rivera, logran alguna vez, sorprendiendo vanidades de la censura que cree haber expuesto razones contundentes e incontrovertibles, aprovechar la vía libre para volcar de golpe el chorro grueso de la opinión embotellada.

Y permítasenos a nosotros ser, por un día, auxiliares del profesor del Delfín. Que bien puede a este convenirle no ignorar algunos detalles de la revolución francesa. Con frecuencia, las revoluciones interesan más a la Monarquía que a la Democracia.

# JIMENEZ E IGLESIAS DECIDIDOS A DEJAR MUY ALTA LA AVIACION ESPAÑOLA

## El Gobierno Español Prohibe Las Conferencias de Eugenesia Que Venían Celebrándose en Lugares Públicos u Oficiales

### SOLO SERAN PERMITIDAS CUANDO TENGAN EFECTO ANTE UN PUBLICO COMPUESTO DE HOMBRES DE CIENCIA

Una comisión presidida por el ingeniero Becerra está encargada de dictaminar sobre los puertos pesqueros que deban elegirse como estratégicos y en calidad de puertos nacionales

MADRID, Abril 3. (Prensa Aliada).—El Gobierno ha entregado a los periódicos la siguiente nota:

"Con motivo del primer curso eugenésico, que se viene dando en el anfiteatro de la Facultad de Medicina de San Carlos, y al que asisten libremente oyentes de distintas edades, sexo y condición, varios conferenciantes han expuesto opiniones y conceptos demoledores de la familia y de los fundamentos sociales, y destructivos de la sociedad, del matrimonio y de la dignidad de la mujer.

"Aunque dichos temas, como la eugenesia y la eutanasia, que por su acentuado materialismo suelen ser peligrosos en sus discusiones, pueden estimarse lícitos en el orden científico y de controversia doctrinal, mientras se deSsarrollen entre hombres de ciencia y auditorio profesional, no pueden, sin embargo, consentir los poderes públicos que se conviertan en propaganda materialista y en regodeo pornográfico, ni que sirvan de ofensa ni ataque contra el matrimonio cristiano ni los fundamentos éticos de la sociedad, con el consiguiente estrago para los jóvenes que escuchen tan perniciosos temas.

"Por todo ello, el Gobierno ha dispuesto que se prohiba la celebración de nuevas conferencias relacionadas con el curso eugenésico en locales oficiales ni públicos, autorizándose únicamente en academias o centros profesionales de carácter científico, sin otro auditorio que el que integra la propia corporación".

**LOS PUERTOS PESQUEROS**

MADRID, Abril 3. (Prensa Aliada).—Ha sido nombrada una comisión, que presidirá el ingeniero Don Manuel Becada Fernández, jefe de la Sección de Puertos del Ministerio de Fomento, y de la que formarán parte un ingeniero de caminos y un representante del Ministerio de Marina, para que, en el plazo de dos meses, estudie los puertos que tienen tráfico pesquero y aquellos que deban elegirse como estratégicos en calidad de puertos nacionales, que respondan a las conclusiones expuestas como necesarias para ello.

**SE PROTEGE EL CALZADO ESPAÑOL**

MADRID, Abril 3. (Prensa Aliada).—La "Gaceta Oficial" publica una real orden estableciendo medidas para la protección a las industrias de calzado de producción nacional.

Establece la federación obligatoria de los productores y otorga carácter oficial a la Escuela de zapatería artsítica de Valencia, dotándola y costeándola la Unión de Fabricantes.

**FINCA PARA UN SINDICATO**

MADRID, Abril 3. (Prensa Aliada).—En la Dirección de Acción Social Agraria, y ante los vendedores, marqués viudo de Mondéjar y don Carlos Valenzuela, y el comprador efectivo, que es el Sindicato de Villagordo, en la provincia de Jaén, representado por el alcalde de dicha población, se ha firmado la escritura de venta de unas fincas de dicho término municipal, por valor de 2.440.000 pesetas.

Como garantía de esta concesión, el Sindicato ha entregado el 2 por 100 del valor de las fincas, comprometiéndose a pagar el resto en veinticinco años, con un interés del 5 por ciento.

**A FAVOR DEL PIROPO**

MADRID, Abril 3.—(U.P.)—En la encuesta de "Heraldo de Madrid", acerca del piropo, contestan hoy la escritora Blanca de los Ríos, diciendo que se trata de una costumbre españolísima, que no se puede suprimir, y que se debe procurar que el piropo sea como en Sevilla, donde se piropea hasta a la Reina sin ofenderla.

El ministro de Gracia y Justicia don Galo Ponte, dice que como pertenece a la segunda reserva, no quiere opinar, y que acaso lo haga después que la Asamblea Nacional diga la última palabra.

La artista Isabelita Ruiz se alegra de que se prohiba el piropo, porque eso será un acicate que excitará a decirlo.

**24 HORAS A CABALLO**

ZARAGOZA, Abril 3.—(U.P.)—Los capitanes de Caballería López Pascual y Gómez Vega, y los tenientes del mismo cuerpo, Ramírez y Esparza, han hecho una prueba de resistencia del caballo, recorriendo montados 296 kilómetros en 24 horas, siendo muy felicitados por ello.

**LOCURA DE UN LABRADOR GALLEGO**

PONTEVEDRA, Abril 3.—(U.P.) En un ataque de locura furiosa que sufrió, el labrador Constantino Beallo, empuñó un azadón y agredió a la anciana María Gómez, matándola. Después pretendió repetir la agresión con varias personas, pudiendo al fin ser dominado cuando era más terrible su furia.

**60 MILLONES PARA EL CANAL DE ISABEL II**

MADRID, Abril 3.—(U.P.)—Se han autorizado las obras de ampliación del Canal de Isabel II, para mejorar la red de abastecimiento de agua. Se emitirá con esa finalidad un empréstito de sesenta millones de pesetas.

MADRID, Abril 3.—(U.P.)—Se ha inaugurado la exposición del pintor vallisoletano Mariano Cossio, que es muy felicitado. Son veintiuna las obras expuestas. Asistió un público selecto de artistas y personalidades.

## EL GENERAL PRIMO DE RIVERA FUE AYER A PONTEVEDRA CON EL FIN DE INAUGURAR EL MATADERO DE PORRIÑO

El señor Obispo de Tuy efectuó con toda solemnidad la bendición del matadero, celebrándose en una de sus naves un gran banquete haciendo uso de la palabra Primo de Rivera

VIGO, abril 3. (U. P.) — A la una y media de la tarde de hoy llegó a Porriño el general Primo de Rivera, para inaugurar el matadero rural cooperativo, siendo recibido con grandes manifestaciones de entusiasmo por las autoridades provinciales, representaciones de los somatenes y uniones patrióticas y núcleos numerosísimos de agrarios de toda Galicia.

A los límites de la provincia de Orense salieron a recibir al marqués de Estella el gobernador señor Muñoz Delgado y el delegado gubernativo señor Ariza. En el límite de Pontevedra esperaban al general Primo de Rivera el gobernador civil de la provincia, señor Rodríguez Gómez, y otras autoridades. En las estaciones del trayecto se reunió el gobernador civil de León Don José del Río Jorge y presenció el paso un gentío enorme.

A las dos de la tarde se celebró en una de las naves del matadero rural de Porriño un banquete en honor del marqués de Estella, al que concurrieron numerosos comensales. Ofreció el banquete al general Primo de Rivera el señor Varela Limias, presidente del consejo de administración del matadero rural.

El marqués de Estella agradeció el homenaje y después habló del problema de los foros y de otros aspectos del vivir gallego, siendo muy aplaudido.

Inmediatamente fué bendecido el matadero por el obispo de Tuy, Monseñor Manuel Vidal y Boullon, precintando el jefe del Gobierno el primer vagón frigorífico que saldrá para Madrid con carnes de reses sacrificadas en Porriño.

Más tarde se efectuó un grandioso acto al aire libre, al que asistieron numerosas personas, entre ellas buen número de forasteros que llegaban Porriño, hablando el señor Mosquera, gerente del matadero, y el señor Bueno, canónigo de la catedral de Tuy. El marqués de Estella habló también en dicho acto, alabando las gestiones de las personas que han intervenido en la creación del matadero, citando al presidente de la diputación, señor La Sota, a quien, dijo, concedía la Cruz del Mérito Civil, así como a los otros.

El general Primo de Rivera se refirió luego a la labor realizada por el Gobierno que preside y a la que se propone realizar, "encaminada—dijo—al engrandecimiento de España, en la cual, por esto, se hallan obligados a cooperar todos los españoles, que tienen también el deber de velar por las tradiciones gloriosas, sin perjuicio de adaptarse a las ideas modernas". Fué muy aplaudido muchas veces durante su discurso, el jefe del Gobierno.

A las seis de la tarde salió el marqués de Estella para Redondela, en donde fué objeto, también, de un gran recibimiento, acercándosele gran número de señoritas, que le obsequiaron con ramos de flores.

Finalmente, ya de noche, el jefe del Gobierno continuó viaje a Pontevedra.

**PONTEVEDRA RINDE HOMENAJE A PRIMO DE RIVERA**

PONTEVEDRA, abril 3. (U. P.)—Ha llegado a esta ciudad el general Primo de Rivera, tributándosele un gran recibimiento. El jefe del Gobierno visitó la capilla de la Virgen Peregrina, patrona de la ciudad, orando ante la imagen. La ovación que el público reunido ante el edificio del Gobierno Civil tributó al general Primo de Rivera, obligó a éste a salir al balcón para saludar al pueblo.

A medianoche terminó el banquete que le fué ofrecido en el teatro. Hablaron el alcalde, señor Hinojal, que pidió para Pontevedra el apoyo del Gobierno, único medio de que la ciudad recupere su pasada grandeza, señalando como obras necesarias el Ferrocarril Central Gallego, el puerto pesquero de Marín y la Escuela de Artes y Oficios de Pontevedra, y terminando con votos por que el general Primo de Rivera siga en el poder, para bien de la Patria.

El jefe del Gobierno contestó diciendo que ha venido directamente a Pontevedra para conocer la capitalidad de la provincia a que pertenece una ciudad que es noble, honrada y buena madre o abuela de los pueblos que la rodean. No viene a hacer política, pues el Gobierno solamente aspira al engrandecimiento de España, además de que la vieja política ha desaparecido, y el actual régimen entiende que debe trabajar únicamente por la reconstitución de la Patria.

El marqués de Estella terminó diciendo que al marcharse de Galicia sentirá intensamente la saudade de esta buena tierra gallega.

A las nueve de la mañana saldrá el general Primo de Rivera en automóvil, en dirección a Vigo.

### *PASAJEROS DE LA HABANA PARA VIGO*

VIGO, abril 3 (U. P.)—En el vapor inglés "Oropesa" llegaron hoy a este puerto procedentes de la Habana los siguientes pasajeros:

De primera: Manuel S. Fariñas y su esposa; Serafina Pelletier y sus hijos Manuel, Miguel, Matilde y José Manuel Bofill.

De segunda: José Núñez Santos y su hermana Secundina.

Durante la travesía desde la Habana a Vigo se hizo entre los pasajeros una colecta a favor de Argentino González y dos hijos que regresan de Cuba en situación precaria, recaudándose 1,008 pesetas.

## ENTRE LAS MEDIDAS DE PROTECCION A LA INDUSTRIA ESPAÑOLA FIGURAN LAS DE FABRICACION DE AUTOMOVILES

El gobierno se decidió a nacionalizar la industria de fabricación de autos y motores, concediéndole privilegios especiales y la protección directa por parte del Estado

MADRID, Abril 3. (Prensa Aliada). El Gobierno de España, en su programa de fortalecimiento de la economía nacional, ha dado repetidas indicaciones de su empeño de estimular por todos los medios posibles el auge de las industrias manufactureras. Una de éstas, que el Gobierno de Madrid quisiera ver particularmente floreciente, es la de los automóviles.

Para ello, ha dictado un real decreto, que ahora publica la "Gaceta Oficial" creando la "Caja de Crédito del Motor" con cinco millones de pesetas reintegrables, para la construcción de automóviles y motores de aviación.

Requiere un poco de explicación, que resulta muy curiosa e interesante, esta disposición.

Entre os primeros actos oficiales del Gobierno para estimular la producción nacional de automóviles fué las ordenanzas acerca de los funcionarios gubernamentales con derechos a disfrutar vehículos pagados por aquel. Y así firmó a fines de 1925 una real orden disponiendo que los diversos Ministerios del Gobierno designasen los miembros de una junta especial cuya principal función sería fijar las reglas para la adquisición y uso de los automóviles oficiales. Agregada a esta disposición aparecía en la real orden la declaración siguiente:

"Es deseo del Gobierno que dicha Junta estudie los medios de generalizar en España la construcción de automóviles para servicio oficial, y proponga los métodos para favorecer esto, indicando al mismo tiempo los tipos que puedan ser ventajosos para los particulares. La Junta escuchará a los fabricantes, manteniendo la intención de nacionalizar la industria hasta donde sea posible"

**CONGRESO DE AUTOMOVILES**

La Junta mencionada quedó en funciones prontamente, y poco después el Gobierno español dió otro real decreto, en mayo de 1926, ordenando la celebración en Madrid para fines de junio de ese año de un Congreso de Automóviles. La Junta ya constituída recibió instrucciones para que compilase datos destinados a ese Congreso, expresando al mismo tiempo los automóviles que debían ser comprados por los diversos departamentos del Gobierno, provincias y municipios, de modo que las órdenes por aquellos sirviesen para sostener las fábricas en existencia y promover el establecimiento de otras.

Al mismo tiempo, se aumentó la Junta con representantes del Consejo Nacional de Economía y con el jefe de la Sección de Aviación del Ministerio de la Guerra, funcionario que iba a presidir el Congreso de Aviación, en cuya lista de asuntos se incluyó la cuestión de los motores de aviación.

La finalidad declarada del Congreso fué proteger la industria automovilística de España sobre la base de nuevas órdenes de vehículos, comenzándose, por ser las más fáciles y asequibles, por las de los departamentos gubernamentales. Al convocar el Congreso de Automóviles, el Gobierno declaró nuevamente su deseo de emplear todos los medios a su disposición para estimular la industria automovilística, para regular la fabricación y las compras, para poner un fin radical a la perniciosa confusión y falta de organización de la industria.

Como resultados de los estudios hechos en relación con el Congreso, el Gobierno de Madrid quedó convencido de la capacidad de España para producir motores y automóviles, al menos en cantidad suficiente para las demandas oficiales, decidiéndose de manera definitiva nacionalizar la industria.

**LO QUE SIGNIFICAN LAS INDUSTRIAS NACIONALIZADAS**

En este sentido, la nacionalización significa admitir la industria de automóviles en el grupo industrial que goza privilegios especiales y protección directa por parte del Estado español. En 1924 se anunció una base amplia para la nacionalización de las industrias en general, informando el Gobierno entonces, por Real Decreto de 30 de Abril, las condiciones necesarias para tener derecho a semejante clasificación, exponiendo también la naturaleza general de los privilegios que podía concederse, desde los de exención de impuestos, hasta las subvenciones de exportación, ingresos garantizados y aún empréstitos del Estado.

En armonía con el plan general establecido por el Real Decreto de referencia, se dispuso en otro, fecha 9 de Junio de 1927, que para ser considerados fabricantes "nacionales" de automóviles se debía satisfacer las siguientes condiciones:

1.—Los industriales particulares, los administradores y directores, han de ser españoles, cualquiera que fuese la forma jurídica de la empresa. En caso de que se trate de Compañías Anónimas, una tercera parte de la junta de directores puede ser extranjera, pero en ningún caso ni el presente de la Junta ni el administrador de la empresa podrán serlo.

2.—Del capital, el 75 por ciento ha de ser de propiedad de españoles.

3.—Por lo menos, el 80 por ciento del personal empleado en las oficinas fábricas, talleres, etc., debe estar formado por españoles. Sin embargo, durante el primer año puede ser extranjero, disminuyendo esa proporción a un cincuenta por ciento en el segundo año, y a un 30 por ciento en el tercero.

4.—Los combustibles, materiales de instalación y artículos empleados en la industria han de ser de producción nacional, excepto en los casos en que no puedan obtenerse en España dentro de un período de tiempo razonable, o cuando su costo sea más de quince por ciento sobre el de los materiales semejantes extranjeros, o cuando por razones técnicas haya que buscarlos fuera.

**CLASIFICACIOIN DE LOS FABRICANTES NACIONALES DE AUTOMOVILES**

Los fabricantes incluídos en las disposiciones anteriores son divididos en dos clases:

1.—Aquellos que producen la totalidad de los elementos de los chassis y cuerpos de los automóviles, o los que empleen por lo menos un 75 por ciento de dichos elementos de fabricación española, pertenecen a la primera clase.

2.—Los que producen por lo menos el cincuenta por ciento de los elementos dichos, forman la segunda clase.

**RECHAZADO EL PLAN DE SUBSIDIO DE EXPORTACION.**

Evidentemente, le Gobierno tomó en consideración la conveniencia de dar un subsidio de exportación a los automóviles de fabricación española que se exportasen a países extranjeros; pero el decreto de 9 de abril de 1927 hizo saber que a pesar de los deseos en ese sentido, el método no resultaba factible por el momento, ya que la cantidad que podría emplearse era solamente el uno por ciento del valor de la mercancía, lo que sería insuficiente para sostener la competencia en los mercados extranjeros.

**PRIVILEGIOS A LOS FABRICANTES NACIONALES**

En el mismo decreto se fijó una importante ayuda al ordenarse que todos los automóviles comprados por el Estado, las provincias o los municipios, así como para las empresas dedicadas al transporte público de personas o mercancías, debían ser de fabricación nacional, aunque sujetándose a las siguientes condiciones:

Que dichos automóviles fabricados en España sean de calidad adecuada y puedan ser suministrados en un plazo razonable; que el precio de los automóviles hechos por los fabricantes de primera clase no sea mayor que el precio de los semejantes extranjeros en más del diez por ciento; y que el precio de los autos hechos por los fabricantes de segunda clase no exceda del precio de los vehículos similares extranjeros, en más del cinco por ciento.

Mediante estas condiciones, el Gobeirno español da a los fabricantes nacionales un monopolio virtual para el suministro de los coches que necesite aquel. En esta clase de negocios, las compañías productoras extranjeras no tienen oportunidad de venta, al menos mientras exista en la Península una sola fábrica capaz de suministrar los autos a precios no mayores en diez o en cinco por ciento, según los casos, que los de las firmas extranjeras.

**UN PEDIDO DE PESETAS**

Consecuente con su propósito, el Gobierno acabó de contratar con las firmas Elizalde, S. A., e Industria Nacional Betalúrgica, S. A., domiciliadas en Barcelona, la construcción de 100 automóviles rápidos marca "Apta", al precio de 12,000 pesetas uno.

Figura en el contrato, como una nueva modalidad de protección a la industria, el anticipo por el Estado de un tercio del importe del pedido, 473,000 pesetas, para que la Sociedad constructora pueda proceder a la adquisición de las primeras materias necesarias para la construcción de los referidos coches.

Además del anticipo de referencia, el contrato de adquisición de los 100 autuomóviles queda exento del impuesto de derechos reales.

**EXENCION DE IMPUESTOS**

Los automóviles fabricados en España tienen además un privilegio importante adicional. En el caso de productos de fabricantes nacionales de primera clase, los automóviles cuyo valor no exceda de 12,500 pesetas y los camiones que no pasen en precio de las 25 mil pesetas, están exentos, por tres años, del pagor de toda clase de impuestos, nacionales, provinciales y municipales. Si los precios son mayores que los mencionados, entonces disfrutan de una reducción del 50 por ciento en todos esos impuestos. En el caso de productos de fabricantes de la segunda clase, la exención es de 50 por ciento en el caso de automóviles de esta clase, la exeeción es de 50 por y camiones que no excedan de 12,500 y 25 mil pesetas, respectivamente, y de 25 por ciento en el caso de que se pase de esos precios.

## EN EL BANQUETE CELEBRADO EN SU HONOR POR EL "AERO-CLUB" LES HAN SIDO ENTREGADOS VALIOSOS PREMIOS

El comandante de Artillería diplomado de Estado Mayor, don Luis Andrade, irá a Chile para explicar la cátedra de Balística en la escuela militar que pidió su cooperación

En Valencia ha causado gran regooijo la noticia de que se construirán varios puentes sobre el río Turia.— Asegúrase que el Rey presenciará las maniobras de la escuadra

MADRID, abril 3. (UP.) — En el banquete que celebró hoy el Aero Club en honor de los capitanes Jiménez e Iglesias, al que asistieron cien comensales, se les hizo entrega de premios consistentes en dos botonaduras de oro y brillantes, con un valor de seis mil pesetas cada una, por la hazaña que realizaron recientemente, manteniéndose más de veintiocho horas en el aire en el avión Jesús del Gran Poder, con el cual proyectaban batir el record mundial de distancia.

En los brindis habló brevemente el duque de San Fernando, presidente del Aero Club, para decir que aplazaba todo elogio acerca de los aviadores en espera de que realicen la hazaña que proyectan y recordó el vuelo del Plus Ultra a Sur América que, dijo, constituye un estímulo para los aviadores premiados.

El capitán Jiménez contestó al brindis diciendo que se muestra agradecido a la atención del Aero Club de Madrid, lo mismo que su compañero el capitán Iglesias, agregando que esperan dejar a buena altura la fama de la aviación española.

**LAS PALMAS EN MADRID**

MADRID, abril 3 .(UP.) — Con motivo de la festividad del Domingo de Ramos, celebrada anteayer en todo el mundo cristiano, se vendieron en Madrid ese día, 50,000 pesetas en Palmas.

**PUENTES SOBRE EL TURIA**

VALENCIA, abril 3, (UP.) — Ha causado general regocijo en esta ciudad la terminación del expediente para la construcción de diferentes puentes sobre el río Turia, los cuales han de beneficiar grandemente la ciudad y toda la comarca.

**LAS MANIOBRAS DE LA ESCUADRA**

MADRID, abril 3, (UP.) — Asegúrase que el Rey Alfonso irá a Valencia para presenciar las próximas maniobras de le escuadra española, las cuales se retrasarán para dar lugar a que coincida con ellas la anunciada llegada de una escuadra británica.

Al efecto, han llegado ya al Ferrol los acorazados Alfonso XIII y Jaime I, para ser reparados en el Arsenal y preparar las grandes maniobras anunciadas. También irán al Ferrol con el mismo propósito los cruceros Méndez Núñez y Reina Victoria, así como los destroyers más modernos de la escuadra.

**ACCIDENTE DEL TRABAJO**

BARCELONA, abril 3. (UP.)—En las obras del Palacio de Comunicaciones en la Exposición de Montjuich se desplomó hoy un andamio, que arrastró en la caída a varios obreros. Hubo dos muertos y cuatro heridos.

**INSTRUCTOR MILITAR ESPAÑOL EN CHILE**

MADRID, abril 3. (UP)—El comandante de artillería, diplomado de Estado Mayor, don Luis Andrade Samper, se trasladará en breve a Chile para explicar la cátedra de balística en la Escuela Militar Chilena, que ha solicitado su cooperación al efecto, autorizada gustosamente por el Gobierno Español.

**FIESTA FERROVIARIA**

VALLADOLID, abril 3. (UP)—Los obreros pertenecientes a esta división ferroviaria celebraron hoy el cuadragésimo aniversario de la fundación de su sociedad, asistiendo las autoridades a los diferentes actos que efectuaron con ese motivo.

**LA EMBAJADA DE CHILE EN MADRID**

MADRID, abril 3. (UP)—Hoy nos entrevistamos con el ministro de Chile para conocer sus impresiones acerca del telegrama publicado ayer por la prensa de esta capital anunciando que el Gobierno de Santiago había decidido designar embajador cerca del Gobierno de Madrid al ex-Presidente Figueroa.

El diplomático chileno nos dijo que desconocía totalmente los fundamentos del telegrama.

"Se tratará seguramente de rumores muy explicables en estos casos. Por mi parte, tengo plena confianza en el alto espíritu de justicia con que procede el Presidente Ibáñez, a quien secunda eficazmente el Canciller", dijo.

**TORMENTA EN LASTRES**

OVIEDO, abril 3. (UP)—En la parroquia asturiana de Lastres una tormenta violentísima ha causado grandes daños. Un rayo mató al labrador José Oliva.

**BIBLIOTECAS PORTATILES**

BARCELONA, abril 3. (Informaciones).—La Cámara Oficial del Libro celebra frecuentes sesiones para fijar su atención en cuanto se relaciona en las exposiciones de libros argentinos, chilenos y uruguayos que se organizan en Madrid; y aunque en principio se pensó solicitar del Comité Organizador que las aplazaran para la primavera de 1929, apoya su celebración inmediata, pidiendo que los libros expuestos sean luego trasladados a Barcelona.

También se tiene en estudio una proposición recibida de Cuba y firmada por varios escritores cubanos y españoles pidiendo que la Cámara organice una Exposición permanente de libros españoles y americanos en forma de bibliotecas portátiles que viajen a bordo de los vapores españoles y puedan ser llevados a tierra en cuantos puertos hagan escala.

**CRISIS DEL TRABAJO EN TOLEDO**

TOLEDO, Abril 3. — (U.P.) — El Cardenal Primado, Monseñor Segura, ha dirigido una carta a la ciudad en que lamenta la crisis del trabajo por que atraviesa Toledo, anticipando que el Rey y el Gobierno han estudiado el problema y adoptarán medidas que atenuarán la situación.

El Cardenal hace un llamamiento a los toledanos, en nombre de la Iglesia, para que realicen obras en la población, e intensifiquen la caridad en los comedores y cantinas escolares a fin de que en ellos se pueda atender a los desvalidos y a los trabajadores.

## GOMIDILLA

**ASNOS Y ROCINES**

Tres personalidades rocinas nos ofrece la literatura clásica, y tres individualidades asnales paradisíacas, bíblicas y manchegas. De los primeros, Pegasso pertenece a la Mitología; Babieca, al romance, y Rocinante a Don Quijote, que sólo para él estaba guardado. Lo de los asnos, es un poco más subido. Con todo, hay que creer que un asno habitó en el Paraíso. No se sabe si probó del árbol del Bien y del Mal, porque no se ha comprobado que viviese burra por aquellos contornos; pero asno, sí. Caín mató a Abel con la quijada de un burro... O admitimos el burro del Paraíso, o la Historia Sagrada se cae de cuca.

El segundo asno no fué, asno, sino asna. Fué la burra de Balaan, sujeto magníficamente acondicionado para acusarle las cuarenta al asno de sus fatigas. Balaan era un dictador de dos al cuarto. Trataba a sus siervos a zurriagazo limpio, y les daba patadas de todos colores por un quítame allá esas pajas. La burra, le dijo un día: "Oye, Balaan: eres un animal salvo el ánima, y me avergüenzo, **salao**, de haber doblado el lomo para que me montes a la inglesa. Si no te enmiendas, todo lo que cojan tus manos se convertirá en ortigas; en tu silla brotarán los alfileres, y cuando sientes tus posas ¡**pa** qué te voy a contar! Hazte el bobo, quiero decir: hazte el bueno y anda que te pelen.

El tercer asno fué el manchego, el de Sancho. No hizo sino comer lo que le dieron, sestear lo que le dejaron y andar-andar, oliéndole los calientes a Rocinante; pero la literatura está henchida de su color rucio y de su comprensión negada. Era cerrado como pata de mulo.

Presento estos tres tipos de asno porque hace unos días, cuando aun no se había caído cinco veces más mi Príncipe a la jineta, propuse que por suscripción se le proveyera a Su Alteza de borrico que le lleve y no de caballo que le arrastre y le abolle la alteza. Con el burro que se le ha de donar al de los calzones Gales no llegaría a ser el quinto jinete del Apocalipsis, pero no se podría negar que montaba con aparejo redondo el arre de más ilustre abolorio que oliscara los nacidos, ya que su linaje arranca del tiempo en que el manzano nos hizo aquella jugarreta poco ennoblecida y a crédito puesto que la estamos pagando todavía.

Monte Su Alteza en burra o en burro y no perderá un ápice de la autoridad con que debe sustentarse un tan ilustre principado. Tenga en cuenta que un Príncipe de Gales, antecesor suyo, inventó tres corbatas, un **bigudín** y unas presillas que para siempre libraron a los calzones de las acometidas del lodo. La historia, obliga. Ya que nuestra Alteza no pueda inventar burra, adquiérala y haya juicio. La humanidad no vivirá tranquila hasta saber que está a salvo la real **cayuca**.

Ahora, dirá el lector: si tu objeto era invitar a asno, ¿para qué trajiste a colación los rocines? **Voy dicite.** Traje a **Pegasso** porque siendo alado y casi un avión de la Mitología, no había de osar el Príncipe de separarse más de cuatro pies del suelo. La contumacia del Príncipe en caer del alma, está en que cae de muy bajo. Traje a Babieca, porque consta en los códices de Vivar, que mató él solo más moritos con los sus cascos ferrados, que los cuatro mejores lanzas de Castilla, lo cual demuestra que no era tan babieca como su padrino; y traje a citación a nuestro excelente Rocinante, porque si se pasó la vida tendido en la carretera, molido a palos, bajo la lanza del caballero de los leones, no daría más de sí regido y arrendado por la mano del Príncipe, no hecha, por su ventura, a brazas de caballerías.

Van veintitrés caídas... Ojalá que no se nos quede en la veinticuatro.

..."**Son los votos del cronista**".

**Atanasio RIVERO.**

M.E.C.D. 2016