SECCION 1ª

TIEMPO PARA HOY
Bueno.—Iguales temperaturas.

DIARIO DE LA MARINA

EDICION DE LA MAÑANA
INFORMACION CABLEGRAFICA MUNDIAL
POR NUESTROS HILOS DIRECTOS

SECCION 1ª

AÑO XCVI.—No. 90. Acogido a la Franquicia Postal LA HABANA, VIERNES, 30 DE MARZO DE 1928.—NUESTRA SEÑORA DE LOS DOLORES. El Periódico más antiguo de Cuba EJEMPLAR 5 CENTAVOS

NO SERAN REMOVIDOS LOS TRANVIAS DE LA CALZADA DEL MONTE, FRENTE AL EMBELLECIDO CAMPO DE MARTE

Los comerciantes, industriales y propietarios de esa barriada, satisfechísimos de la actuación del doctor Carlos Miguel de Céspedes, se proponen ofrecerle un homenaje público.

Decíamos ayer:

"Retirar las paralelas del tranvía de la calzada de Monte no es suprimir un problema: es, al contrario, crearle".

Y formulamos un ruego.

El Dr. Carlos Miguel de Céspedes—según se nos comunicó anoche—atendió las indicaciones del DIARIO, por segunda vez. La primera: aplazando la orden, ya cursada por él, de suspender el tránsito rodado en ese sector. La segunda disponiendo **que no sean removidos los tranvías de esa arteria.**

Las "líneas", fijadas ya en el Campo de Marte, pues los trabajos se hallan adelantadísimos, serán utilizadas en la desviación de la calle de la Reina y de la calle de Dragones.

Las obras de embellecimiento del Campo de Marte—pese a esta modificación—quedarán listas el 20 de mayo venidero, según nos ratifica el citado Departamento.

La noticia, que nuestro director, el Dr. José I. Rivero, comunicó a los comerciantes, propietarios e industriales de ese sector urbano, causó entre estos valiosos elementos, una verdadera alegría. El Dr. Carlos Miguel de Céspedes, dijeron, "merece un homenaje público y se lo ofreceremos".

La Comisión, que estuvo de visita en el DIARIO DE LA MARINA, se halla, en ese sentido, profundamente decidida a testimoniar al Doctor Céspedes de un modo solemne su reconocimiento...

Servicio Aéreo Internacional

El aeroplano número 3,314, procedente de Key West, aterrizó ayer en el Campamento de Columbia, trayendo la correspondencia pública.

SALIO CON PASAJEROS

Por la tarde salió para Key West el mencionado aparato llevando como pasajeros a los señores Máximo Simón, Manuel Nova González, Harcoort T. W. Bull y F. C. Satctbait e hijo.

EL CORREO AEREO

El aeroplano General New llegó ayer a Columbia, procedente de Key West, conduciendo 18 sacos de correspondencia con un peso de 869 libras y un total de 52,140 cartas.

IMPRESIONES

Cuba va a llegar en este verano a lo más profundo del hondón económico que hace años atraviesa.

No obstante, somos optimistas, pues opinamos que en este estío la enfermedad hará crisis.

La cuestión está en pasar el mar Rojo de estos cinco meses que anuncia el sofocante viento sur que sopla desde hace una semana.

Después... después las cosas mejorarán si el Gobierno no se deja dormir con los cantos de sirena de los que le afirman que vivimos en el mejor de los mundos posibles.

¿En qué nos fundamos para creer que pasado este estío llegarán a hacer crisis nuestras calamidades? Pues en la lógica. De una enfermedad grave, o se cura uno o se lo lleva pateta; e igual acontece en una situación difícil.

El país necesita comer; si llega a la próxima zafra es porque ha comido, y si ha comido es porque se lo ha arrancado a la tierra a puños.

Por otra parte, tenemos que la escasez de dinero se debe a que se viene invirtiendo el que hay en cosas útiles y necesarias, pero no inmediatamente reproductivas. Dentro de unos meses o las obras se han paralizado o se habrá traído dinero para impulsarlas. En el primer caso, es lógico suponer que el cobro de los impuestos se paralice; en el segundo, el país recibirá el doble alivio de ver concluidas algunas obras de las que retribuyen, y sentir correr por sus venas el numerario, que es lo que pide a gritos, aunque la transfusión tenga que pagarla a escote con sus causahabientes.

Item más. Es casi seguro que en el próximo año o restringen todos los países sus producciones de azúcar o no la restringe ninguno, pues otra cosa sería hacer el indio.

Más aún. Los efectos de la política arancelaria de este último comenzarán a sentirse, así como el de los tratados comerciales que se han concertado y que habrán de concertarse en lo venidero.

Ustedes dirán que todo eso se refiere al futuro pluscuamperfecto y que el problema estriba en llegar a él.

Certísimo. Hay un modo: que el Gobierno afronte la situación como si estuviéramos en estado de guerra y tome algunas medidas drásticas de orden social y agrícola como las que iremos indicando en las ediciones venideras.

LLEGARON A PARIS LOS DELEGADOS DE LA PRENSA LATINA

ST. NAZAIRE, marzo 29. (U. P.)—Hoy llegaron en el trasatlántico "Espagne" los delegados europeos al Congreso de la Prensa Latino Americana celebrado en la Habana, e inmediatamente salieron para París en un tren especial. Uno de los de-

MAS DE UN MILLON DE PESOS DE AUMENTO EN EL PRESUPUESTO DE INSTRUCCION PUBLICA PARA 1928-29

Lleva incluidas las escuelas de comercio, la industrial, becas y muchas aulas

Ayer terminó el secretario de Instrucción Pública de redactar el nuevo presupuesto del Departamento para el año económico de 1928 a 1929.

En este presupuesto se han incluído todas las nuevas creaciones: Escuelas de Comercio, Escuela Industrial, las becas de pintura suprimidas etcétera. En su total existe un notable aumento, que excede de un millón de pesos.

El general Alemán, auxiliado por los altos jefes de la Secretaría ha estado trabajando varios días en la confección de este presupuesto que será enviado inmediatamente a Hacienda.

Esta vez se ha logrado acrecer las ventajas de una perfecta organización en el presupuesto. De este modo resultarán más eficaces los servicios que presta al magisterio el general Alemán, y podrán ser satisfechos todos los deberes del Departamento.

Bibliotecas en los parques.—El Comité de Intercambio Cultural Ibero-Americano, que preside el señor Oswaldo Valdés de la Paz, obtuvo autorización del secretario de Obras Públicas para establecer bibliotecas públicas, al aire libre, en los parques de la ciudad.

El Comité aportará los libros y Obras Públicas facilitará los medios de instalación.

Confederación Internacional de Maestros.— También acordó el Comité gestionar la formación de la Confederación Internacional de Maestros.

BUSCAN SOLUCION PARA EL DEFICIT DE JUBILACIONES

Los retirados proponen que el 3x100 de los gastos de materiales se engrose

En la mañana de ayer estuvo en la Secretaría de Gobernación, gestionando una fórmula de solución al déficit de la caja de Jubilaciones del Retiro Civil, el Presidente de esa clase pasiva Sr. Juan Ramón O'Farril.

La idea que han concebido y que vienen proponiendo tenazmente y acaso sea adoptada, es la de que por el Gobierno y en todas las Secretarías del Despacho se disponga que el tres por ciento del capítulo de material se destine a engrosar los mencionados fondos, con lo cual se salvaría la aflictiva situación que amenaza a los que han sido buenos servidores de la nación.

La Vigilancia de los Perros y la Sec. de Sanidad

El Jefe Local de Sanidad dicta medidas de importancia con respecto a los mismos y la proximidad del verano

Con motivo de que próximamente ha de comenzar el verano, el doctor Francisco Pérez y López Silvero, Jefe Local de Sanidad de la Habana, ha remitido al Jefe del Negociado de Inspección Domiciliaria de Casas y Establecimientos, doctor Carlos Calonge, la siguiente comunicación respecto a la vigilancia que debe tenerse con los perros, principalmente con los de las casas de vecindad o ciudadela.

A continuación reproducimos el importante escrito:

"Próxima la época del año en que la epidemia de la rabia en los perros, se acentúa con mayor crecimiento y a fin de evitar los graves perjuicios consiguientes a la salud pública, ruego a usted se sirva disponer que, por los señores Inspectores a sus órdenes, se procure extremar más la vigilancia, con respecto a los perros, con especialidad en las Casas de Vecindad o Ciudadela, en las que por ningún motivo debe consentirse la existencia de estos animales, multando como es costumbre no solo a los Encargados de los mismos por consentirlo, sino a los inquilinos en cuyas habitaciones o apartamentos, tengan esta clase de animales: debiendo exigirse en los demás casos el cumplimiento del Decreto 690, del señor Presidente, y la Circular 414 de la Dirección de Sanidad.

(Fdo.) **Dr. Fco. Pérez y López** Silvero, Jefe Local de Sanidad de la Habana."

VEASE:

Pág. 3.—Noticias del Municipio.
Pág. 12.—Las obras del Malecón no han sido paralizadas.—Carta del doctor Carlos Miguel de Céspedes.
Pág. 12.—Artículo del Dr. Zayas, anunciado ayer en las "Impresiones".
Pág. 13.—"Digón Hermanos" ganan un importante pleito.
Pág. 13.—Absolución de los comerciantes Fojo, Prieto y otros.
Pág. 16.—Locomoción libre.
Pág. 20.—Plan de Gutiérrez de Celis sobre reformas en Inmigración.
Pág. 20.—Elecciones parciales en la Habana.
Pág. 22.—Una dama asturiana costeará el primer pabellón en Monte Naranco.
Ultima Pág.—"Actualidad Española", por Rafael Suárez Solís.

El Jefe de la Delegación Argentina a la Conferencia de Migración, doctor Amadeo E. Grandii (en el centro) con el Agregado Comercial a la Embajada argentina en Roma, señor Carlos Brebbia, el Asesor técnico señor Aristeo Salgueiro y el Enviado especial de "La Prensa", de Buenos Aires, señor Ramón de Franch, en la visita que hicieron ayer al DIARIO DE LA MARINA.

ARATA AOKI RESPONDERA QUIZA EL DISCURSO DE MARTINEZ ORTIZ

LA MUERTE DE DOÑA MARIA DE CEPERO

La famosa hornacina. Fotografía tomada de las viejas crónicas, según un grabado de la época. Pueden leerse con facilidad en el grabado las precisas palabras latinas. El artículo del Dr. Alfredo Zayas sobre esta tradición, anunciado por nuestro director en las "Impresiones" de ayer, véase en la página doce.

MUSSOLINI DIFIERE ESENCIALMENTE DEL PAPA PIO XI EN CUANTO A LA EDUCACION DE LA JUVENTUD ITALIANA

El dictador quiere controlar en lo espiritual y en lo físico a los jóvenes todos de Italia

ROMA, marzo 28. (UP) Hoy se ha hecho más marcada la divergencia de criterio entre el Vaticano y el primer ministro Mussolini acerca de la educación de la juventud italiana.

En una reunión de Gabinete, Mussolini manifestó que uno de los empeños más importantes del Estado es la educación de los jóvenes italianos "completamente", es decir, en lo espiritual y en lo físico.

El primer ministro agregó que las organizaciones de jóvenes que todavía sobreviven al sistema educacional fascista serán absorbidas en breve por este. Mussolini ha contestado con la expresión "completamente", al referirse a la educación, al Papa Pío, que dijo el domingo a una reunión diocesana de seglares que el Estado monopoliza constantemente en Italia la educación física y moral de la juventud de la nación.

La alusión de Mussolini a las organizaciones juveniles que todavía existen fuera del sistema fascista quiere decir que los restantes clubs de boy-scouts o exploradores católicos que aun mantienen una naturaleza diferente al fascismo, pronto tendrán que desbandarse o fundirse con la institución nacional fascista, para jóvenes, llamada Balilla.

PREPARASE EN LA EMBAJADA CUBANA DE WASHINGTON LA VENIDA DE 10000 VETERANNOS DE LA GUERRA DE 1898

WASHINGTON, marzo 29, (UP.) — Diez mil veteranos de la Guerra Hispano-Norteamericana de 1898 irán a Cuba para tomar parte en el Campamento Anual de la organización que se celebrará en la Habana del 7 al 12 de octubre próximo, según el senador Rice W. Means informó hoy al Embajador de Cuba, doctor Orestes Ferrara. Las indicaciones actuales son que muchos veteranos realizarán el viaje.

El general Garrity, jefe de los veteranos de la citada guerra, y otros funcionarios de esta organización acompañaron al senador Means en su visita a la Embajada de Cuba, para notificar al Embajador Ferrara del proyecto y tratar con este diplomático de los planes del Campamento, que será simultáneo de la celebración de los primeros treinta años de independencia cubana.

Se estudian ahora los transportes, facilidades de hotel y otros detalles, en cooperación con las autoridades cubanas, para que se efectúen en las mejores condiciones posibles el retorno y la estancia en Cuba de algunos de los hombres que pelearon por su libertad.

El Embajador Ferrara prometió a los funcionarios que le visitaron su más completa cooperación para que la reunión de la Habana sea un éxito completo.

El Secretario de O.P. Aprobó el Reparto de $530 a los Policías

El Secretario de Obras Públicas, ha impartido su aprobación a las propuestas que le fueron elevadas por el Tribunal designado en su Resolución de 18 de Diciembre de 1926, para el otorgamiento de premios en metálico a los obreros del Departamento de Limpieza de Calles y miembros de los Cuerpos de Policía de Obras Públicas y Nacional que por su buen comportamiento y conducta durante el pasado mes de Febrero se hicieron acreedores a ellos.

Estos premios fueron instituidos por el Dr. Céspedes para estimular a estos servidores del Estado en el trabajo, para lo cual dispuso la creación de un fondo especial con el importe de las multas impuestas por concepto de infracciones del Reglamento para la limpieza de la Ciudad de la Habana, siendo los premios repartidos mensualmente.

El importe total de los premios que se van a otorgar, correspondientes al pasado mes de Febrero, asciende a la suma de $530.00.

El premio especial "Carlos Miguel de Céspedes", ha correspondido al señor Manuel Ramos Amor, Jefe del Cuarto Distrito del Departamento de Limpieza de Calles.

Entre los obreros y policías a quienes se otorgaron premios en metálico se encuentran los Vigilantes del Cuerpo de Policía de Obras Públicas, señores Meliton González, Pedro Giraldo, Modesto García, Pablo Rodríguez Feo, y Antonio M. Sterling, y los de la Policía Nacional, Sres. Santiago Espinosa, Domingo Díaz, Valentín Noriega, Luis Spínola y Mariano Cárdenas.

Los obreros y policías premiados han recibido al propio tiempo las felicitaciones de sus Jefes por su buen comportamiento y conducta en su trabajo y por el interés demostrado en el mejor cumplimiento de sus deberes como empleados del Estado.

Se Encuentra Grave la Madre de los V. Bello

Anoche, en el tren Central y rumbo a la ciudad nativa de Santa Clara (según se informa en la Sección de la Terminal) salió acompañado de algunos familiares más el doctor Clemente Vázquez Bello, Presidente del Senado y del Partido Liberal. El motivo que ausenta al ilustre abogado y político, es dolorosamente triste: la gravedad que aqueja a su virtuosa y anciana madre, que de resultas de una lesión casual en una pierna ha tenido síntomas que llenan de alarma a sus hijos que la adoran.

La virtuosa dama tiene una avanzada edad y puesta en manos de eminentes médicos se confía en que Dios permitirá que rebase de este agudo ataque.

Así lo esperamos y hacemos sinceros votos por su restablecimiento, que volverá el sosiego a tan distinguida familia.

Ultimadas las Disposiciones Para el Mejor Exito de la II Conferencia de Migración

HABRA CONGRESO INTERNACIONAL DE UNIVERSIDADES

Decreto del Rector nombrando una comisión que redacte el programa y cuestionario

Sale ya de la categoría de anhelo íntimo y comienza a plasmarse en prometedora realidad el proyecto de celebrar un Congreso Internacional de Universidades en el Alma Mater, acariciado por el Dr. Octavio Averhoff desde su exaltación al Rectorado de la Universidad de la Habana.

Oportunamente fuimos los primeros en anunciar que se hallaba en preparación el respectivo Decreto Rectoral y corroborando dicha información nos place reproducir tan alentadora disposición, inicial de la organización de un acontecimiento académico como nunca habido en Cuba.

Helo aquí:

"POR CUANTO la celebración de un Congreso Internacional de Universidades traería consigo evidentes ventajas y beneficios, no solo para la Universidad de la Habana sino para la misma Nación, en la cual se reunirían por tal motivo las más altas representaciones de la intelectualidad actual para discutir los trascendentales problemas de la enseñanza superior, que de manera tan esencial afectan al bienestar y progreso de los pueblos.

POR CUANTO el Gobierno, por su parte, cumpliendo con ello sus reiterados propósitos de propender por todos los medios al auge y prestigio de nuestra Universidad, prestará su más decidido concurso a este Congreso y a todo lo que contribuya a su mayor eficacia.

POR CUANTO en la preparación de todo lo que se relacione con el propósito expuesto, debe intervenir una Comisión de Profesores que se encargue de la redacción del consiguiente programa y de la preparación del cuestionario que habrá de discutirse en dicho Congreso.

POR TANTO: en uso de las facultades de que estoy investido

RESUELVO:

PRIMERO: Que una comisión integrada por los Profesores señores, Ricardo Dolz y Arango, F. Solano Ramos y Delgado, José Ricardo Martínez Prieto, Juan J. de la Maza y Artola, Arístides Mestre y Hevia, Felipe García Cañizares, José Comallonga y Mena, Antonio Fernández de Castro y Patronne, Alberto Camacho y Llovet, Alfredo M. Aguayo y Sánchez, Ramiro Guerra y Sánchez, Domingo F. Ramos y Delgado, Angel A. Aballí y Arellano, José A. López del Valle, Luis Felipe Rodríguez Molina, Marcelino Weiss y Gramatges, Teodoro Johnson y Anglada, Ricardo Gómez Murillo, Fernando Sánchez de Fuentes y Pelaez, Francisco Carrera Jusaiz, Gustavo Gutiérrez y Sánchez, César Salaya y de la Fuente, Ernesto Dihigo y López Trigo, José Ramón Hernández Figueroa y Alberto del Junco André y el Secretario General Dr. Manuel de Castro

Continúa en la página VEINTE

El secretario general doctor Ramiro Hernández Portela dicta las últimas órdenes al efecto

MARTINEZ ORTIZ DIRA EL DISCURSO INAUGURAL

La Secretaría de Estado ha considerado como persona grata al general chino Schanchi

Probablemente será el Japón el país que le conteste a Cuba, al abrirse mañana la Segunda Conferencia.

Martínez Ortiz, que presidirá la sesión inaugural—en compañía del Sr. Presidente de la República—ha de decir, en nombre del Gobierno, las palabras de bienvenida.

¿Quién le contestará?

Arata Aoki, probablemente...

EL PROTOCOLO

Según los clásicos formularios debe responder el Decano del Cuerpo, Excmo. Sr. Gutiérrez de Agüera... O, en su defecto, el señor Embajador de Méjico... O el Sr. Embajador de los Estados Unidos...

Pero ayer—en la visita que nuestro redactor el Dr. José Ignacio Solís le hiciera a la Delegación japonesa—el Sr. Kinta Arai le dijo que "se habían recibido ya sugestiones" para que el Sol Naciente aceptase el encargo de responder, en nombre de la Conferencia, el discurso del Sr. Secretario de Estado de Cuba.

—De ser esto así, hablará el señor Arata Aoki y su discurso será pronunciado en francés —añadió nuestro distinguido amigo.

El doctor Ramiro Hernández Portela, Secretario General del Congreso Migratorio Internacional que se inaugurará mañana, estuvo ayer tarde en el Aula Magna de la Universidad para inspeccionar el severo y suntuoso decorado que ha dispuesto en aquel recinto para la solemne sesión inaugural.

Al propio tiempo el doctor Hernández Portela dictó las últimas disposiciones diplomáticas a fin de que la mayoría de los escaños designados sean para los señores delegados tengan una situación tan cómoda como permite la numerosa representación internacional que acudirá a este evento.

Las comisiones. — El doctor Hernández Portela visitó también las instalaciones ya dispuestas para las distintas comisiones y secretarías en que han de realizarse los trabajos burocráticos anexos al Congreso Migratorio impartiendo su aprobación a la excelente disposición con que hasta en los más pequeños detalles ha sido todo cuidadosamente previsto.

Trabajo decorativo. — Hoy según tuvo la amabilidad de informarnos el propio Hernández Portela, quedará totalmente acabado el trabajo de decoración del Aula Magna y los de algunas instalaciones en las que ayer hasta las últimas horas de la tarde se trabajó con actividad bajo su personal dirección.

Personal técnico. — El Secretario General de las Conferencias ha citado para la mañana de hoy y hora de las nueve a todo el personal ads-

Continúa en la página VEINTE

EXPOSICIONES SOBRE PRECINTO DE AUTOMOVILES

La Sección de Automóviles de la Asociación de Comerciantes la presentará en Hacienda

La reunión-almuerzo que celebró ayer la Sección de Automóviles y Camiones de la Asociación de Comerciantes de la Habana, fué dedicada exclusivamente a tratar de dos exposiciones que serán entregadas por el Comité Ejecutivo de dicha Sección al señor Secretario de Hacienda; referente, una de ellas, a la Resolución sobre la forma en que se pretende precintar los automóviles que no estén provistos de la licencia de circulación correspondiente y referente la otra a las dificultades que en la práctica ofrece la aplicación de algunas disposiciones del Reglamento para el cobro del impuesto de Transporte Terrestre.

El señor José Poyo, Presidente de la Sección, dió a conocer primeramente el satisfactorio resultado de la entrevista celebrada con el señor Secretario de Hacienda, de quien se obtuvo el aplazamiento del cumplimiento de la Resolución precitada, hasta que la Sección presente un memorándum acerca de este asunto. El señor Poyo declaró que el Comité Ejecutivo se sentía verdaderamente satisfecho por las atenciones que le fueron dispensadas por el doctor Gutiérrez de Celis, quien evidenció su propósito de armonizar los intereses del Fisco y de los contribuyentes, concediendo las mayores facilidades para que fuesen escuchadas las aspiraciones que a este respecto mantienen los importadores de automóviles y camiones. Las manifestaciones del señor Poyo fueron recibidas con agrado, adoptándose el acuerdo de consignar en acta un expresivo voto de gracias para el señor Secretario de Hacienda.

Leídas después las observaciones presentadas por los miembros de la Sección, se acordó redactar, inmediatamente el merorándum que ha

Continúa en la página VEINTE

SANATORIO PARA TUBERCULOSOS EN SONGO, ORIENTE

Así se lo comunica al Secretario de Sanidad en una carta el doctor L. Comas, Presidente de la Asociación Benéfica de Santiago de Cuba.

El doctor Francisco María Fernández, Secretario de Sanidad y Beneficencia, ha recibido la siguiente carta del doctor L. Comas, Presidente de la Asociación Benéfica Cubana, de S. de Cuba, comisionado para la campaña anti-tuberculosa en aquella provincia, con motivo de haber establecido un Sanatorio en Songo:

"Dr. F. M. Fernández. Habana. Mi querido amigo: Laboramos con actividad y éxito. Estoy organizando Ligas en todos los Municipios y la de Santiago ha conseguido del Gobierno Provincial un crédito de $2,000 para reparar su edificio y $10.000.00 para el próximo ejercicio construir el Dispensario. Hacemos campaña intensa por la prensa. Me ocupo de elegir lugar para el Sanatorio: hasta ahora me parece el mejor, Songo.

"Mándeme impresos, reglamentos, escupideras de cartón, carteles. Quisiera poder suministrar la vacuna de Calmette. Ahora estamos tratando de iniciar conferencias en talleres, sociedad, etc. En fin, concluyo como he empezado, "laboramos con actividad y con éxito", pero ayúdanos un poco. Por ejemplo, a quien he de pedir un microscopio Zeis, objetivo opocromático ¼ y acesorios y casi me parece que este solo me lo podría dar alguien así como el General Machado. ¿Que te parece?

"Como ves, trato de la obra que tengo entre manos.

España Eleva las Tarifas de Importación al Azúcar de Procedencia Europea

MADRID, marzo 29. (U. P.)—La "Gaceta Oficial" publica hoy un decreto que muestra el deseo del Gobierno español de favorecer el azúcar de Cuba y de dar cumplimiento al tratado de comercio firmado con dicha República.

Por la citada disposición se elevan los derechos de importación del azúcar de procedencia europea, que en adelante adeudará en las aduanas españolas una peseta y media por kilogramo, peso neto, por la primera columna del arancel (aplicable a las naciones no convenidas o sea las que no tienen tratados de comercio con España), y sesenta céntimos de peseta, esto es doce centavos, por kilo, también peso neto, por la segunda columna que se aplica a los países convenidos.

Justifícase la elevación, según el decreto, "en las constantes importaciones que se hacen de azúcares europeos que perjudican a la riqueza agrícola e industrial española".

Otra razón que se aduce para justificar la medida son "las obligaciones contraídas para el caso de que la producción española no baste a atender las necesidades del consumo, en cuyo momento habría que suplir esa falta en la forma y procedencia acordadas en convenios que es deber imperioso cumplir".

El Gobierno anuncia que la medida es de carácter temporal, hasta la implantación de los derechos aduaneros definitivos que estudia la junta de revisión arancelaria.

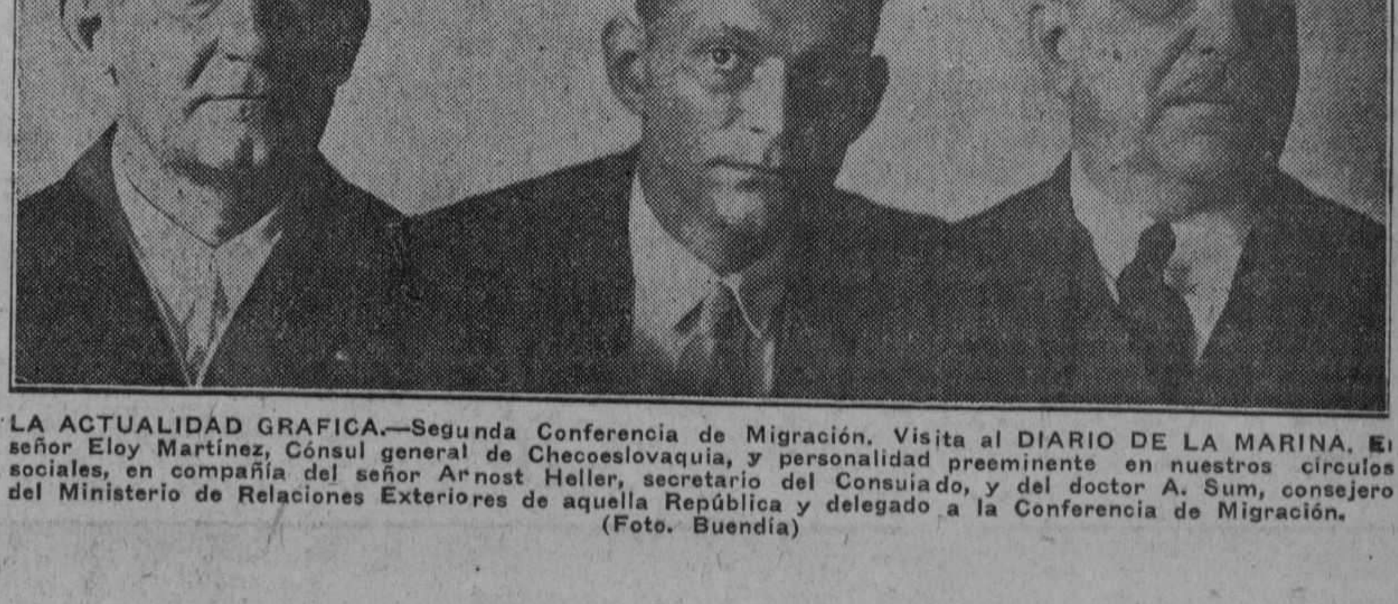

LA ACTUALIDAD GRAFICA.—Segunda Conferencia de Migración. Visita al DIARIO DE LA MARINA. El señor Eloy Martínez, Cónsul general de Checoeslovaquia, y personalidad preeminente en nuestros círculos sociales, en compañía del señor Arnost Heller, secretario del Consulado, y del doctor A. Sum, consejero del Ministerio de Relaciones Exteriores de aquella República y delegado a la Conferencia de Migración. (Foto. Buendía)

M.E.C.D. 2016

EL TESORERO DESFALCADOR DEL PUEBLO DE REGLA SEÑALARA HOY EN LOS LIBROS, TODOS LOS ASIENTOS FALSOS

El procesado Senén será trasladado a las Oficinas de la Tesorería en unión del pericial de Gobernación y del Abogado Consultor

VARIAS MUJERES DE VIDA LICENCIOSA, CON PAPELES DE CASADAS, SERAN EXPUPLSADAS.—(DE GOBERNACION)

El abogado defensor del procesado Senén, Tesorero del Ayuntamiento de Regla entregó documentos acreditativos de nuevas irregularidades ocurridas en el Ayuntamiento de Regla, en relación con la malversación que se investiga. Uno de los documentos es la carta de pago, facilitada por la Intervención General, número 2917 de 1927 por la que se paga a la Zona Fiscal de Guanabacoa, por aquel municipio, la suma de $2.394.64 en concepto de pensiones de los Veteranos del ejercicio de 1924 a 1925. Esa cantidad aparece pagada por otro documento el 945 de 1925. Esta tarde a las tres se constituirá el Juzgado, en presencia del procesado señor Senén, del Abogado defensor Dr. Carlos Palma; del pericial de Gobernación señor Peñalver en las oficinas de Tesorería del Ayuntamiento de Regla, para proceder al examen de los libros, en los cuales el procesado señalará los asientos falsos y las irregularidades cometidas. Se ha solicitado por el doctor Palma a Gobernación la presencia de peritos calígrafos.

Gobernación dispuso ayer que el procesado Israel López Senén sea convenientemente custodiado y que nadie pueda acercarse al mismo durante la práctica de la prueba, sino sus custodios y su abogado.

Los Pagos.—Los empleados electorales están cobrando ya sus haberes Los notarios lo mismo.

Indeseables.—En la mañana de ayer el Teniente Jefe de la Persuasiva, Martínez Domínguez informó a la Secretaría de Gobernación que ha podido localizar y detendrá de un momento a otro, a varias mujeres extranjeras, con papeles de casadas que se dedican a llevar una vida licenciosa.

Serán entregadas al Departamento de Inmigración para su reembarque.

El Sr. Campos.—El Representante señor Francisco Campos estuvo en la mañana de ayer en la Secretaría de Gobernación, gestionando el pago de los haberes de numerosos empleados de las Juntas Electorales de la Provincia de Matanzas.

De Regreso esta Semana.—Ayer, después de conferenciar brevemente con el Comandante Zayas Bazán, salió para la capital de Oriente en el tren de la una y media, el señor Desiderio Ferreira, organizará allí la Unión Atlética y ofrecerá algunas conferencias .Regresará el sábado.

El Presidente no se opone.—El señor Francisco Jiménez, ex-Representante nos manifestó que el señor Presidente de la República, con quien ha hablado, no se opone a la reposición de la película el "Botero del Volga".

Los Tenientes Calvo y Delgado.—Al sepelio del capitán de la Policía Nacional señor Duque de Estrada, que se efectuó ayer por la mañana, asistió, en representación del Secretario de Gobernación y por los demás elementos de la Secretaría, el Dr. Rosado Aybar. La plaza de Capitán vacante por tan sensible motivo será cubierta mediante examen al que se convocará en la oportunidad que dicho reglamento señala. La impresión reinantes que los dos candidatos que para ella tienen mayores probabilidades de ocuparla son los Tenientes Calvo y el señor Delgado.

Antropología Jurídica.—Se ha dispuesto que les sean entregadas a los profesores de Antropología jurídica, que se explica, como asignatura de derecho en la Universidad Nacional, el material que les haga falta, del que se utiliza en el Gabinete de Identificación Dactiloscópica.

En Palma Soriano.—El Alcalde de Palma Soriano, dió cuenta de que en la calle Gallamo, de aquel poblado, un joven abogado, el doctor Luis T. Dorado, acometió a tiros a otro señor llamado Arístides Elías, causándole lesiones de bastante gravedad. El agresor fué detenido por la policía.

Una Exposición Sobre el Sistema Métrico Decimal

La Cámara de Comercio Cubana se reunirá hoy para tratar de importantes asuntos

La Directiva de la Cámara de Comercio Cubana celebrará sesión hoy a las cuatro p. m. con la siguiente orden del día:

1.—Lectura, y aprobación si procede, del acta de la junta anterior.

2.—Movimiento de fondos de la Corporación durante los meses de enero y febrero últimos.

3.—Cumplimiento de acuerdos de la junta anterior.

4.—Presidencia de la República: Exposición sobre el sistema métrico decimal de pesas y medidas.

5.—Secretaría de Hacienda: El aforo de mesas de billar; la importación de harina de trigo de los E. U. el aforo de pegamentos; levantamientos de comisos de ciertas mercancías y devolución del 1|4 de 1 por ciento.

6.—Aduana de la Habana: Aforo de envases de botellas por la Partida 130-B.

7.—Comisión Técnica Arancelaria: El aforo de las tripas.

8.—Secretaría de Obras Públicas: Escritos solicitando la prolongación de la carretera de Salamanca a Placetas y la reanudación del arreglo de la de Cumbre a Placetas.

9.—Constitución del Comité Económico Cubano-Americano.

10.—Asuntos varios, correspondencia etc.

De Sanidad y Beneficencia

Planos de Fabricación.—Por la Dirección de Ingeniería Sanitaria se han aprobado los planos siguientes: 9 esq. a 18 de S. Alonso; F entre 7a. y 5a. de Consuelo Vda. de Díaz; Esperanza 64, de María J. Quirós; Aldama 41 de Gregorio Llano; Ave. Menocal entre Concepción y S. Francisco de Emilia Hernández; 17 esq. a I de Teresa Vda. de Rojas.

Se han rechazado: San Lázaro y San Nicolás de D. Menéndez; Reyes entre Luz y Altarriba, de D. Gerpé.

DE DIA EN DIA

¿Quién tiene la culpa del incidente ocurrido en Santiago de Cuba, al pie del "Arbol de la Paz"?...

Lo ocurrido nos lo narró así nuestro corresponsal en la capital de Oriente:

"La señora Amelia Casado de Carbonell, maestra y directora de la Escuela Pública "Emilio Bacardí", ha dirigido una carta al Cónsul de los Estados Unidos en esta ciudad, haciéndole presente que hoy fué a dar una clase práctica de Historia de Cuba, con los alumnos y profesores, al "Arbol de la Paz", y que cuando empezaba su lección llegó el encargado de cuidar aquella posesión, y le dijo que aquel no era el "Arbol de la Paz", sino el Arbol de la Redención, y que élla era una impostora y que, después, dirigiéndose a los alumnos les dijo que allí sólo habían peleado los americanos y que si aparecía el nombre del general Calixto García en las páginas del libro de bronce que está en el monumento, era porque había servido de práctico al general Shaffter y que no permitía que hablara de cubanos en aquel lugar. Agregó que, después de esta vejación, la arrojó del lugar en unión de los profesores y alumnos".

¿Quién tiene la culpa?—volvemos a preguntar...

Y dejamos la interrogación sin respuesta, aunque se nos ocurre que acaso tengan la culpa los sucesores del propio don Emilio Bacardí, cuyo nombre lleva la escuela vejada.

Culpa inconsciente, desde luego, porque si ellos se huelen lo que iba a pasar, de no haber tenido otro medio de evitarlo, hubieran sido capaces de cerrar la destilería.

El vuelo trasatlántico a la inversa, tiene a otros tres hombres en capilla: tres alemanes que, en el momento de escribirse estas líneas, esperan a que el tiempo amaine para lanzarse a la hasta ahora trágica aventura.

No hay que ser excesivamente pesimista para barruntarle un mal fin a los tres hunos. La más alta autoridad en materia de aviación, que hasta la fecha es Lindbergh—porque en teoría también el redactor de esta sección es un maravilloso aeronauta—declara que la conquista del Atlántico por esas hoscas latitudes, es hueso duro de roer.

Y tan convencidos nos tienen sus palabras—tantas veces ya confirmadas—que ese otro avión alemán que se prepara para el empeño, provisto de doce motores y de una tripulación de dos pilotos, dos navegantes, dos radiotelegrafistas, dos mecánicos, y dos camareros, con literas capaces para cincuenta pasajeros, creemos que sólo conseguirá batir un record: el de personas desaparecidas con ocasión de un vuelo.

Ya parece cosa decidida que no se tome en consideración por las naciones asociadas a la Liga el proyecto ruso para el desarme verdad.

En general el proyecto ha sido rechazado sin examinarlo más que a primera vista. Sólo el representante de Cuba pidió un plazo de dos meses para estudiarlo. (Por cierto que el cable nos tiene en curiosidad de saber lo que ha contestado Rusia a la solicitud cubana y que, igualmente, quisiéramos saber lo que movió a nuestra Cancillería a pedir ese plazo; suponiendo, únicamente, que se piense incluir esta cuestión en el plebiscito).

Respecto a esta cuestión, es de anotarse, por último, que Inglaterra fué el único país que se indignó ante la proposición rusa. ¿Y sabéis por qué? Pues, sencillamente, porque es la patria del humorismo y se dió cuenta en el acto de que el plan ruso era darle cuchillada al maestro en ese terreno, donde el que cae difícilmente se levanta.

Ciertamente, que le quieran dar a uno un tiro, es perdonable, pero ¡que lo quieran poner en ridículo!...

(NOTICIAS DE PALACIO)

10.600 Pesos Para Auxiliares de la Administración de Justicia

El Presidente ha firmado esta transferencia a propuesta del Lcdo. Jesús María Barraqué

EL "SAN IGNACIO" SE PASO DE LA "CUOTA" ASIGNADA

A la firma del Jefe de la Nación el Reglamento de Inspección de Mataderos

El Presidente con el Sr. Viriato Gutiérrez y el Sr. José M. Tarafa, salió temprano de Palacio para la Terminal. Se dirigió a Pedro Betancourt. Central Cuba.

De la Comisión del Azúcar.—Muy visitada la Comisión del Azúcar. Vimos allí: al Gobernador de la Provincia de la Habana, interesado por el Central "Gómez Mena", cuya zafra debe terminar hoy.

Reglamento para los Mataderos.—El Reglamento para la inspección de Mataderos y Venta de carne en toda la República, está a la firma.

La Segunda Conferencia de Emigración.—El señor Presidente de la República asistirá a la sesión inaugural de la Segunda Conferencia de Migración.

Central que se pasó de la cuota asignada.—El señor Felipe Sotolongo, propietario del Central "San Ignacio", del término municipal de Agramonte, en la Provincia de Matanzas, que se pasó de "la cuota" estuvo en la Comisión de Azúcar.

El señor Sotolongo espera que la citada Comisión le autorize a una mayor molienda.

Nuevo Comisionado de Inmigración.—A la firma del señor Presidente de la República se encuentra, un Decreto aceptando la renuncia al doctor Santiago García Cañizares del cargo de Comisionado de Inmigración, y nombrando al doctor Pedro Sánchez del Portal.

Más Centrales que han terminado la Molienda.—La Comisión del Azúcar ha conocido de telegramas de los Términos Municipales de Aguacate y San Juan y Martínez, dando cuenta de haber terminado la molienda los Centrales ubicados en los mismos "Rosario" y "Galope". En este último, según se asegura ha quedado la cuarta parte de la caña sin moler.

Transferencia de Crédito.—A propuesta del Secretario de Justicia, el señor Presidente de la República ha firmado un decreto, por el cual se dispone que se transfiera la cantidad de diez mil seiscientos pesos al Capítulo VI, artículo único "Personal Suplente y Temporero" para hacer designaciones de escribientes temporeros, dado la escasez de auxiliares de la administración de justicia.

Anúnciese en el DIARIO DE LA MARINA

AGASAJOS A LOS COMERCIANTES DE BROOKLYN

La Asociación de Representantes de Firmas Extranjeras fué invitada a los festejos

Celebró sesión la Directiva de la Asociación de Firmas Extranjeras, aprobándose el acta de la anterior.

Se dió lectura a una carta del Vice-Presidente de la Commander Milling Co. en la cual, a nombre de los Molineros de Trigo de Primavera, se felicita a la Asociación por su feliz participación en las gestiones realizadas para obtener la derogación de la circular núm. 97, restituyendo en todo su vigor el Tratado de Reciprocidad Comercial entre Cuba y Estados Unidos. La Junta se dió por enterada y acordó que dicha carta fuera publicada en los periódicos.

Se dió lectura a varias cartas procedentes de diversos comisionistas del interior solicitando datos referentes a los requisitos exigidos por los estatutos sociales para el ingreso en la Asociación y se acordó contestarles remitiendoles dichos antecedentes.

Se dió lectura a diversa correspondencia relacionada con las actividades de Plácido Martínez Areal o Keystone Trading Co., de las que resultan que este sujeto, a pesar de haber sido condenado a la pena de un año de prisión por los Tribunales de Justicia, sigue realizando hechos análogos a los que motivaron su condena. Se acordó remitir dicha correspondencia a los Tribunales de Justicia.

Se aceptó el ingreso de un asociado y por el Presidente se dió cuenta de que el Presidente de la Comisión del Turismo Dr. Carlos Manuel de la Cruz había invitado atentamente a la Asociación, para participar de los agasajos y atenciones que se proyectan en honor de la Cámara de Comercio de Brooklyn, cuya visita a esta ciudad se encuentra anunciada, informando además el señor Presidente que había designado una comisión para concurrir a dichos actos integrada por varios asociados, en su mayoría conocedores del idioma inglés, y pertenecientes a los diversos ramos del comercio, por cuyo motivo estaban en condiciones de ofrecer cuantas informaciones les fueran solicitadas. La Junta se dió por enterada y aprobó lo resuelto por el Presidente.

Asistieron a la Junta los señores siguientes: Armando Marco; José Ortega, Miguel González Rodríguez, Juan B. Suris, Bernardo Pardías, Abelardo Fernández, Raymond Rose, Sebastián Soto, Manuel C. Tello, Sandalio Fernández, Fernando Ortega, Rodrigo Vigil Escalera, actuando de Secretario el Dr. Ramiro F. Moris.

Obras en el Hospital de Santiago de las Vegas

El Negociado de Construcciones Civiles y Militares ha rendido informe al Secretario de Obras Públicas, dándole cuenta de que, dado el grado de adelanto en que se encuentran las obras que se vienen llevando a cabo para la construcción de un salón comedor en el Hospital Antonio Maceo, de Santiago de las Vegas, se espera que las mismas habrán de quedar terminadas en estos días.

Las obras de que se trata, autorizadas por reciente decreto presidencial, por el que se concedió la aprobación necesaria para su ejecución, fueron dispuestas en vista de la necesidad de proporcionar a los enfermos hospitalizados en el mencionado centro benéfico, la comodidad e higiene necesaria en estos servicios, que resultaban deficientes e inadecuados.

LOS TRIPULANTES DE LA LANCHA QUE FUE CAPTURADA EN LA BAHIA A DISPOSICION DEL CONSUL DE LOS EE.UU.

Este diplomático investigará si son contrabandistas, a fin de que sean castigados.—Nuevos delegados llegaron en la tarde por la Florida

EL ACORAZADO AMERICANO "WYOMING" LLEGARA A NUESTRO PUERTO EL PROXIMO DIA 2 DE ABRIL

Los delegados. — Procedente de Key West llegó ayer tarde el vapor americano Governor Cobb, de la Peninsular Occidental S. S. Co., que trajo carga general y 169 pasajeros entre ellos el Delegado por Polonia al Congreso de Inmigración señor Stanilas Zwolski, Vicecónsul general, Ramses Chaffey, delegado por Egipto, quien es primer secretario de Legación y a quien acompaña su esposa.

El diplomático chileno señor Guillermo E. Motte y familia, Rafael Horal, Rafael Musen y señora y otros.

El Leerdam. — Procedente de New Orleans llegó ayer el vapor holandés Leerdam, de la Holandesa americana, que conduce carga general y cuatro pasajeros en tránsito para España, de ellos el sacerdote español Juan Arella Grau y tres obreros españoles que no fueron admitidos en los Estados Unidos.

Como quiera que el barco tiene que hacer operaciones para tomar carga en nuestro puerto, el Capitán pidió que dichos deportados ingresaran en Tiscornia hasta mañana que zarpe el barco, a fin de evitar que puedan fugarse.

Fueron puestos a la disposición de su Cónsul. — Ayer y a petición del Cónsul General de los Estados Unidos en Cuba, fueron puestos a su disposición los tres tripulantes de la lancha americana que fué capturada entre Bahía Honda y Cabañas, por el guarda costas cubano Pinar del Río.

El señor Cónsul está realizando una amplia investigación a fin de comprobar si son realmente contrabandistas a fin de castigarlos severamente.

La mencionada embarcación ha quedado bajo la custodia de la Policía del puerto.

Trató de ir como polizón.—John Knirst, vecino de Luz 4, fué arrestado a bordo del vapor inglés Toloa, porque pretendió ir a los Estados Unidos como polizón de dicho barco.

Sargento arrollado. — Estando de servicio frente a la Casilla de pasajeros fué arrollado, sufriendo lesiones de carácter leve el Sargento de la Policía del Puerto señor Manuel Pérez.

El causante del accidente fué el chofer José Méndez, a quien el Sargento Pérez no quiso acusar, por lo que fué absuelto en el juicio correccional que se celebró ayer.

Faltas. — Por haber faltado al Vigilante núm. 45, fué arrestado el chofer Sabas Martínez, vecino de Soledad número 6.

Barcos de carga. — Los siguientes barcos llegaron ayer: el noruego Savoard de Nuevitas, con un cargamento de arroz. Este barco trae el molinete del ancla roto y será reparado en la Habana, y el ferry Estrada Palma, de Key West con 26 wagones de carga general.

Dos yachts americanos. — Ayer arribaron los yachts americanos Seguaia, procedente de Key West, con seis pasajeros y el "Shadon K" de Sagua, con 11 pasajeros.

Barcos salidos. — Los siguientes barcos salieron ayer: el americano La Playa, para New York, con cargamento de frutas, el americano Dora Eems para Corpus Cristi, Texas, el danés Nordhavent para Isabela de Sagua, el francés Cuba, para Veracruz, el ferry Estrada Palma, para Key West, el holandés Veendam con excursionistas, para Nassau, New York y Rotterdam, el americano Dora, para Boston vía St. John, el inglés Toloa para New York el americano Lake Fauport, para New Orleans, el americano Monterey para New York, el remolcador americano Lapwing para Key West, el danés Rolf para Wilmington, el francés Kentuky para Veracruz.

El acorazado americano "Wyoming". — Por la Embajada de los Estados Unidos en Cuba, ha sido notificada la Capitanía del puerto del arribo el día 2 del próximo mes de Abril, del acorazado norteamericano "Wyoming", que permanecerá varios días en nuestro puerto.

El Río Bravo demorado por mal tiempo. — Hasta mañana sábado, no arribará de Europa el vapor alemán Río Bravo, que se ha visto sorprendido por mal tiempo por lo que ha demorado su arribo.

Trae dicho barco carga general y pasajeros.

Pavimentación en una Calle de Stgo. de Cuba

Han sido aprobados por el Secretario de Obras Públicas, el proyecto y presupuesto para las obras de pavimentación del tramo de la calle Santa Rosa, comprendido desde la calle San Agustín a la puerta de entrada de la Casa de Beneficencia, cuyo tramo es el único medio que da acceso a dicho establecimiento benéfico.

Estas obras de pavimentación son imprescidibles, dado que el referido tramo se encuentra en pésimas condiciones, al extremo de hacerse completamente imposible el tránsito de vehículos, en época de lluvias.

La 1ª Agrupación de los Viveristas ya Eligió su Directiva

Los dependientes de tiendas de víveres se reunieron en junta general de elecciones

Ayer celebró esta Institución Junta General de Elecciones siendo Electa por aclamación la siguiente candidatura: Presidentes de Honor: Sr. Ricardo Pérez y Eusebio González. Vice-Presidentes de Honor: Sr. José B. Alonso y Celestino Rodríguez.

Presidente Efectivo: Sr. Jesús C. Portela, Vice Presidente Sr. Casiano Moreda-R. Vocales: Sr. Lorenzo Díaz-R. José M. Guanes, José Martínez López-R. Francisco Villamil-R. Mario Rodríguez-R. Víctor García. Suplentes: Sr. Francisco Díaz. Benjamín López. Celestino Rodríguez, Baldomero García. Secretario señor Benigno Somoza.

LA REGENTE

NEPTUNO Y AMISTAD

Una persona caprichosa en lucir alhajas, por exigente que sea, nosotros tenemos la seguridad de satisfacer sus anhelos, por que poseemos lo más nuevo que se ha lanzado al mercado, en toda la escala; desde lo barato a lo más costoso. También damos dinero, en pequeñas y grandes partidas, a módico interés.

CAPIN Y GARCIA

Dr. Hernando Seguí

GARGANTA, NARIZ Y OIDOS

Prado, 38; de 12 a 3

Un ginger ale seco que se mezcla bien con whisky o ron "Canada Dry"

"CANADA DRY"

Reg. U. S. Pat. Off.

"El Champaña de los Ginger Ales"

Canada Dry Ginger Ale, Incorporated
25 West 43rd Street, New York, E. U. de A.
De venta en los principales hoteles, clubs y bodegas

FERROCARRILES UNIDOS DE LA HABANA

BALNEARIOS

BOLETINES ESPECIALES DE IDA Y VUELTA DESDE

EST. CENTRAL (Habana) A San Diego de los Baños

EN PRIMERA 10.00 — Comprenden auto de Paso Real a San Diego y vice-versa — EN SEGUNDA 6.00

VALIDO POR 30 DIAS — VALIDO POR 20 DIAS

Los trenes que combinan con los automóviles, en Paso Real, salen de Estación Central a las 6.10 A. M. y 12.34 P. M.

San Miguel de los Baños

EN PRIMERA 7.00 — Comprenden ómnibus desde Coliseo a San Miguel y vice-versa — EN SEGUNDA 4.50

VALIDO POR 30 DIAS — VALIDO POR 20 DIAS

Los trenes que combinan con los ómnibus en Coliseo, salen de Estación Central a las 6. 20 A. M., 8.02 A. M., 10.43 A. M., 1.25 P. M. y 4.43 P. M.

EXPENDIO DE BOLETINES E INFORMACION:

PRADO 118 A-4034 — ESTACION CENTRAL A-1879

LA ADMINISTRACION.

Cocinas de Gas

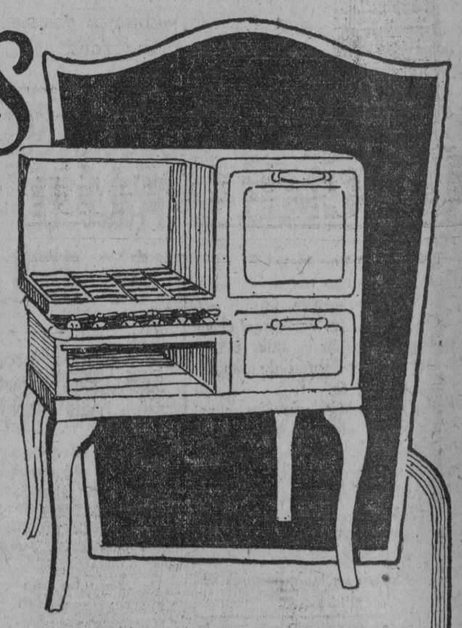

LIQUIDACION ESPECIAL

Liquidamos, sin preocuparnos del precio, un extenso surtido de modernas cocinas de gas, absolutamente nuevas.

Visítenos y no pierda así esta ocasión única de obtener una verdadera economía.

HAVANA ELECTRIC

Ave. de Italia y J. C. Zenea - Galiano y Neptuno - Teléfono: M-6914 Habana

Señale con una cruz las horas en los cuadros grandes. Señale con una cruz los minutos en los cuadros pequeños.

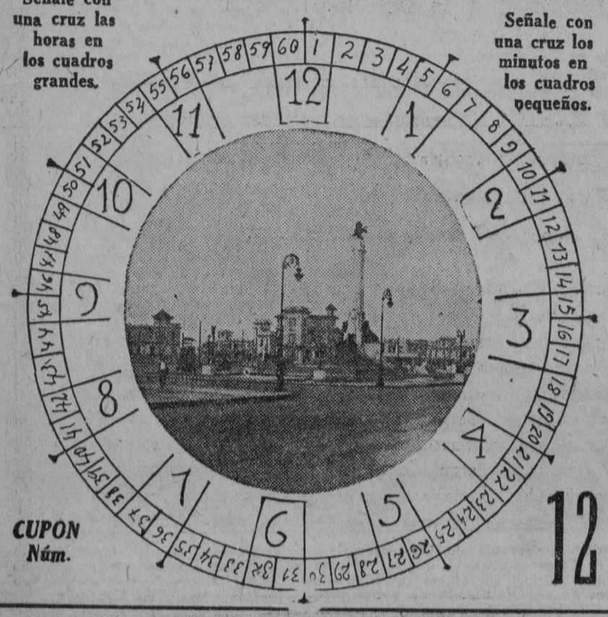

CUPON Núm. 12

DIARIO DE LA MARINA CONCURSO DE VIAJES A LA EXPOSICION DE SEVILLA

El Reloj Parará a las ____ HORA Y MINUTOS ____ CON-LETRAS

NOMBRE Y DOMICILIO DEL CONCURSANTE

Sr. .....

Calle ..... Núm. .....

Ciudad o Pueblo .....

(Se suplica nombre, dos apellidos y letra clara)

TELEFONO DEL CONCURSO A-7326

DR. L. F. RODRIGUEZ MOLINA

CIRUJANO DEL "HOSPITAL CALIXTO GARCIA"

Profesor Titular de Enfermedades de las Vías Urinarias de la Universidad de la Habana.

Consultas: de 10 a 12 de la mañana y de 4 a 6 de la tarde.

Lamparilla, 86 y 88.—Tel. A-8454.

Dr. P. M. Souza

Garganta, Nariz, Oídos. Hospitales de New York, Viena, Budapest, Habana. San Lázaro 226, de 2 a 4.

DR. PULGARON

Manzana de Gómez 405

Teléfono A-1562

PRIMERA Y SEGUNDA ENSEÑANZA, ENSEÑANZA SUPERIOR Y LATIN

Visitas y Avisos: de 5 a 7.

Dr. Gonzalo Pedroso

CIRUJANO DEL HOSPITAL MUNICIPAL DE EMERGENCIA

Especialista en Vías Urinarias y Enfermedades venéreas. Cistoscopia y cateterismo de los uréteres. Cirugía de Vías Urinarias. Consultas de 10 a 12 y de 3 a 5 p. m en la calle Avenida de la República 254.

E-16 Ind 1 Ea.

MARCAS Y PATENTES

LORENZO S. RUIZ

—En práctica desde 1912—

Edificio Casteleiro, 401. Oficios, 18. Cable y Telégrafo "TRADEMARK"

Tels.: I-5960 y A-9746.

HABANA

672 — 18-20-24

M.E.C.D. 2016

NOTICIAS E INFORMACIONES DEL MUNICIPIO DE LA HABANA

Homenajes del Gobierno Municipal de la Habana, a los Componentes del Congreso de Emigración e Inmigración

EXPEDIENTE CONTRA UN AGENTE DE APREMIOS, E INVESTIGACION SOBRE SUPUESTOS EMPLEADOS MUNICIPALES

Se denuncia al Jefe del Departamento de Impuestos la existencia de un café que no paga la patente de alcoholes. Traspasos de automóviles.—Multas

El Alcalde Dr. Miguel Mariano Gómez, a propuesta del Jefe del Departamento de Impuestos, ha ordenado se instruya el correspondiente expediente administrativo, con motivo de la queja presentada por el doctor Enrique Fernández Ros, contra el Agente de Apremios señor Morejón; así como para averiguar los hechos denunciados por el Comprobador del Departamento de Impuestos, señor Barada, acerca de unos supuestos agentes municipales que recibieron un check de $200, del señor Juan Oller, dueño del Hotel y Restaurant con Billar establecido en la calle Oficios, número 54, los que percibieron esa cantidad de dinero con el fin de arreglar unos adeudos que tenía pendiente dicho industrial con la Administración Municipal.

DEFRAUDACION

Por el Inspector especial, señor L. Torres, se ha denunciado al Jefe del Departamento de Impuestos, la existencia de un Café con Cantina y Fonda, situado en la calle Cristina y Concha, propiedad del señor Manuel Cueto que ejerce dichas industrias sin pagar a la Administración la Patente de Alcoholes durante los dos últimos años, defraudando por tanto al Municipio en una importante cantidad.

AUTOMOVILES A LOS FOSOS

La Octava Estación de Policía, da cuenta de la remisión al Depósito Municipal de un camión Whita, chapa 1516b, propiedad de Antonio Erbiti, por carecer de título el chauffeur que lo conducía.

—También la Policía del Puerto dió cuenta de la remisión a los Fosos del automóvil número 15706 por no tener título de chauffeur.

DEBEN PAGAR

La Dirección del Fondo Especial de Obras Públicas, ha dispuesto o se exija al señor Rafael Navarro, el pago de la cuota íntegra de la tarifa y recargo, por la inscripción del automóvil Packard, motor número 154850; haciendo igual indicación con respecto al automóvil Estrella, motor número 138142, de los señores Giscard y Hermanos.

CHAUFFEURS

Para ser examinados de chauffeurs presentaron ayer sus solicitudes en la Alcaldía, los señores Enrique Ayala y Sotolongo, Antonio Pita Bellón, Antonio Luciano Rodríguez y Rodríguez, Juan Blanco y Grandio, Cándido Pérez Martínez, y Ramón García Rouco.

DENUNCIA

Solicita de la Alcaldía el señor Julián González, que se le retire el permiso de circulación a la empresa de ómnibus "La Nacional", por no tener más que tres carros y estar los mismos en malas condiciones higiénicas.

14 LICENCIAS DE OBRAS Y 30 PARALIZACIONES

Autorizaciones que han sido despachadas y órdenes a la policía para suspender obras

La Jefatura de Fomento despachó ayer los certificados de habitabilidad para las siguientes casas: General Lee entre Juan Delgado y J. D. Strampes; Ave. Montejo y Coliseo; Nueva del Pilar 38; y Once entre 14 y 16.

LICENCIAS DE OBRAS DESPACHADAS

Se han remitido a la taquilla número 11, para su entrega a los interesados, previo el pago de los arbitrios correspondientes, las siguientes licencias de obras:

Obras Nuevas: General Sánchez Figueras No. 85. Construir tres habitaciones y servicios de ladrillos y azotea.

Obras Menores: San Isidro 34. Dr. Gutiérrez de Celis 102. Dr. V. R. Luzuriaga 81. Animas 19. 27 esq. Espada y F. Andrade. 20 y 23 (Vedado) Falda "Batería Santa Clara". Salud 40. María Luisa s|n. Rpto. Las Tunas. Mayor Gorgas 42. S. Francisco y J. de S. Martín. Guasabacoa 51. Finca "La Misericordia", junto Almendares Park.

Pinturas y Lechadas: Gloria 205 Dr. Banet 38. Av. Bélgica 137. Alambique 18. P. Gómez 86. América Arias 33. Damas 5. Compostela 102. Máximo Gómez 77. E. Palma 51. Cda. Buenos Aires 34. Lagunas 86. Peña Pobre 22. Serkuis 11. Misión 88. Luz y Oficios. Encarnación 29. Av. Italia 54. Jesús María 62. Máximo Gómez 440. Villegas 56. Santa Teresa letra A.

PARALIZACIONES

Se han dado órdenes a la policía para que impida el que ocntinúen realizando obras en las calles: 5a. y F. Rpto. Poey. D. y 3a. Poey. D. 3a. Poey 2a. y M. Rpto. Poey. 4a. esq. a E. Rpto. Poey. 3a. y F. Rpto. Poey. 3a. y E. Rpto. Poey. Av. 10 de Octubre 180. Sta. Cecilia esq. Guiral y Bernal. Rpto. el Moro. 6a. y E. Rpto. Poey. 6a. y B. Rpto. Poey. 3a. y E. Rpto. Poey. Calzada de Bejucal frente a Woodbury. 6a. y C. Rpto. Poey. Carlos esq. Estela y Sofía. E. esq. 6a. y 7a. Rpto. Poey. Plácido 20. Leonor Pérez 70. Ayesterán 18. Sol 99. Tenerife 136. Marta Abreu esq. Compostela y Aguacate. Concepción y Armas. Silvia y Carlos. Rpto. Párraga. 6a. y A. Rpto. Poey. Finlay 109. 6a. y F. Rpto. Poey. 2a. y M. Rpto. Poey. Carlos esq. Estel ay Sofía. D y 3a. Rpto. Poey. D y 2a. Rpto. Poey.

TRASMISIONES DE DOMINIO

Ante el Notario Valverde, vendió Ramón García a Natalia Fleyfel, la casa Avenida Menocal 12, Reparto Vivanco, con 228 metros en $3.500. Ante el Notario Delgado, vendió Eduardo Lens a Isabel Pereira, la casa de dos plantas Goicuria sin número con 734 metros, en $23.333.34. Ante el notario Pino, vendió Ernesto García Alonso a Matilde Arnau, la casa Concordia número 107, con 217 metros, sin hacerse constar el valor de la misma. Ante el Notario Jiménez Balduino, vendió George Wallace a Francisco Villorin, un solar de 587 metros en el Reparto Los Pinos, en $1.028.93. Y Angela Alemány a Angel Estrugo, dos casas en la calle 17 entre F y G, con 787 metros, en $25.977.60. Ante el Notario Betancourt, vendió Alberto O'Farrill a José Camacho, la casa 17 entre L y M., con 683 metros, en $45.000. Ante el Notario Oliva, vendió Ladislao Rofes a Esteban Rosales, la casa calle de Cerrada o Pila Seca número 22, con 94 metros, en $4.000. Ante el Notario Cortes, vendió Librado Valdés a Clementina Lafond, la casa Amistad 60 de dos plantas, con 279 metros en $12.500.

Recibió ayer el Dr. Miguel Mariano Gómez la visita de los señores Alberto Barreras, Senador de la República; Miguel Suárez y Alberto Suárez, miembros de la comisión de entretenimiento y festejos a los componentes del próximo Congreso de Emigración e Inmigración que se efectuará en la Habana, los que trataron con el Alcalde acerca de la participación que ha de tener la Alcaldía en esos homenajes. Como resultado de esta entrevista, se convino en que el Dr. Miguel Mariano Gómez ofrezca a los congresistas un recital de música cubana en el Teatro Nacional el día 12 del mes de Abril próximo, en que tomarán parte varias cantantes de nuestra ciudad y la Orquesta Sinfónica, bajo la dirección del maestro Gonzalo Roig. También ofrecerá el Alcalde un banquete a los congresistas el día 14 del expresado mes, en el Miramar Yacht Club.

Los Traspasos de Automóviles

Relación de traspasos de automóviles que fueron legalizados ante el Jefe del Departamento de Gobernación del Municipio, por las siguientes personas:

Francisco Arango Mestre a Vicente Díaz y Suárez, un automóvil Studebaker, chapa número 6176. Emilio Hacher a Eladio Fernández, un Buick chapa 4950. Lawrence B. Ross Corporation a Florentino González, un Dodge Brother, chapa 5592. Florentino González a L. B. Ross Corporation, un Chevrolet, chapa 17287. Manuel Valcárcel Pumariega a Juan Fernández, un Chevrolet, chapa 15054 Francisco Pérez Rodríguez a Martín Sembre, un Chevrolet, chapa 16559. Elías Eiriz Otero a Manuel García Bernal, un Chevrolet, chapa 15250. Rafael Quintana Herrera a Higinio Jordan Pérez, un Chrysler, chapa 39311. Rafael Agustín García a Arturo Salgado, una Estrella, chapa 18067. Angel Ríos de la Fé a Justo Mario Verdugo, un Hudson, chapa 9346. Angel Ríos de la Fé a Antonio Pérez, un Packard, chapa 13746. Gabriel Casanova de la Cruz a Lorenzo Scullo y Colón, un Dodge Brother, chapa 5260. José García Cerdeiro a Santiago Quinola, un Dodge Brother, chapa 34437. Gertrudis Lombillo a Juan Cabrera y González, un Chevrolet, chapa 19907. José Alvarez a Gerónimo Núñez, un Chevrolet, chapa 12248.

MULTAS

La Jefatura de la Policía Nacional remite al Registro General de la Alcaldía 184 notificaciones de multas, impuestas a otros tantos infractores de las Ordenanzas Municipales y de la Ley del Cierre, correspondiendo 71 a la Sección del Tránsito, 28 a la Octava Estación y el resto a los demás prescintos.

SIN LICENCIA

La Policía denuncia obras sin licencia en Juan Alonso 79, Rodríguez y M. Pruna, Cuba 38 y un anuncio lumínico en Merced y Compostela.

LINEA DE OMNIBUS

El señor Hilario Domingo, ha solicitado permiso para establecer una nueva línea de ómnibus para pasajeros, denominada "Especial Moderna", o Porvenir.

VEHICULOS INSCRIPTOS

En el Negociado de Transporte y Locomoción del Municipio se inscribieron 26 vehículos de diversas clases que produjeron una recaudación de $851.00.

COBROS

Por cuotas ocasionales según los expedientes tramitados en el Departamento de Impuestos, se cobraron $483.17. Por concepto de multas de todas clases de cobraron $99.00.

Anúnciese en el DIARIO DE LA MARINA

UN RECITAL DE LA ALCALDIA A LOS DELEGADOS

El Municipio participará en los festejos a los Congresistas con un recital y un banquete

Al Alcalde Municipal, se ha servido dictar este decreto, con motivo de recurso presentado por el Sindicato de Autores Cubanos.

"Habiendo acudido a esta Alcaldía el Sindicato de Autores Cubanos denunciando que algunas empresas de espectáculos y sociedades evaden el cumplimiento del Decreto No. 154 de fecha 31 de Diciembre ppdo. haciendo figurar en sus programas nombres imaginarios de obras y piezas musicales con aplicación de nombres de autores que no existen, se les hace saber que comprobado que sean estos casos la Alcaldía se encuentra dispuesta a hacer cumplir dicho decreto imponiendo a los infractores las multas correspondientes, sin perjuicio del derecho que tienen los autores de denunciarlos ante los Tribunales de Justicia.

Circúlese esta resolución a todos los dueños de empresas de espectáculos, así como los de cabarets y hoteles y directores de sociedades de recreo para su conocimiento y demás efectos. (f). Miguel M. Gómez, Alcalde Municipal.

LOS NIÑOS Y LOS CINEMATOGRAFOS

El Gobierno de la Provincia, ha trasladado a la Alcaldía, copia del telegrama circular dirigido a los Alcaldes por la Secretaría de Gobernación, confirmando la prohibición referente a que concurran a los cinematógrafos los menores de 14 años, después de las 8 y media de la noche.

LAS LICENCIAS PARA PINTURAS Y COGER DESCONCHADOS

Con objeto de facilitar la expedición de licencias para obras de pinturas y coger desocnchados, el Alcalde firmó ayer, a propuesta del Jefe del Departamento de Fomento, el decreto que copiamos a continuación:

POR CUANTO: el procedimiento que se sigue en la tramitación de los expedientes iniciados a virtud de instancias solicitando licencias para obras de pinturas y desconchados, adolece del defecto de demorar esta clase de licencias y de que, en la mayoría de los casos, sea necesario acudir a la vía de apremio para el cobro de los correspondientes arbitrios.

En uso de las facultades que me confieren las leyes como Jefe de la Administración Municipal, y a propuesta del Jefe del Departamento de Fomento, vengo en disponer lo siguiente:

PRIMERO: las solicitudes para licencias de obras de pinturas y desconchados, se presentarán en el Registro del Departamento de Fomento.

SEGUNDO: en el acto de la presentación se le entregará al solicitante una órden de pago, en la que conste el lugar donde la obra va a realizarse, el nombre del solicitante y el número que le corresponde al expediente, para que abone los arbitrios correspondientes en el Departamento de Administración de Impuestos.

TERCERO: una vez que los arbitrios sean abonados y cumplidos los demás trámites que las leyes señalan se pondrá en la orden de pago la palabra pagado, la fecha en que se hizo y la firma del empleado que realizó el cobro, devolviendo dicha hoja al interesado para que con vista de ella el Departamento de Fomento proceda a la expedición de la licencia solicitada.

CUARTO: una vez que el solicitante entregue en el Registro del Departamento de Fomento la orden de pago con el sello que se menciona en el párrafo anterior, se le extenderá la licencia interesada.

Cúrsense las órdenes que fueren necesarias para el cumplimiento de este decreto.

La Habana, Marzo 23 de 1928.

(f) Miguel M. Gómez,
Alcalde Municipal.

EL ALCALDE ESTUDIA UN AMPLIO MOVIMIENTO DE PERSONAL QUE SE REALIZARA A PRIMEROS DE ABRIL

El comprobador de las taquillas Municipales pide al Mayor facilidades para realizar su labor.—Expedientes de fincas urbanas resueltos.—Erario Municipal

EXPEDIENTES RESUELTOS DE FINCAS URBANAS

Expedientes resueltos por la Sección de Impuesto Territorial, que han sido remitidos en el día de ayer por el Departamento de Impuestos a la Tesorería para el cobro de los recibos:

Habana No. 53. de Luis F. Adam: Ave. República No. 207, de Manuel López; Soledad No. 166-A y 166-B; de Lázaro Canseco. Mayor Gorgas No. 166, de Lázaro Canseco Rodríguez; Plácido No. 62, de Joaquín Fernández de Velazco; Gral. Aguirre No. 32, de Lutgarda M. Reyes Guzmán.

NOMBRAMIENTO DEL SR. JUAN CABRERA

Ha sido nombrado el señor Juan Cabrera Jefe de la Sección de Contabilidad del Departamento de Contaduría, plaza que ocupaba el Coronel Tomás Armstrong, que ascendió a Contador en propiedad, con motivo de la jubilación del señor Luis Carmona.

JUBILACION DEL SR. OÑATE

Por el Juzgado de Primera Instancia del Este se ha pedido el expediente personal del señor Arturo Oñate, que está gestionando su jubilación como empleado de la Administración Municipal, a la que perteneció durante varios años.

REPOSICION DEL SR. LOSADA

Se recibió ayer en la Presidencia del Ayuntamiento, un escrito de la Comisión del Servicio Civil, ordenando la reposición del señor Antonio Losada y García en su cargo de Oficial Primero del Negociado de la Memoria en la Cámara Municipal, por estar mal adoptado el acuerdo que lo declaró cesante.

Ayer mismo solicitó el señor Losada del Presidente del Cabildo, al amparo de esa resolución, se le diera posesión de su puesto.

CAMBIOS EN EL PERSONAL DEL MUNICIPIO

Durante toda la mañana de ayer estuvo en su despacho de la Alcaldía el Dr. Miguel Mariano Gómez, atendiendo asuntos de carácter administrativo, y, especialmente, recibiendo la visita de vecinos a los que había concedido audiencia con anterioridad.

Terminado el período electoral por virtud de las elecciones plebiscitarias, se estudia por el Alcalde un amplio cambio en el personal de la Administración Municipal, que es posible tenga efecto hacia el día primero del entrante mes.

TRIBUNAL DE EXAMEN

La Comisión del Servicio Civil ha designado a los señores Francisco Chenard y Pedro Sautie, altos empleados de la Administración Municipal, para formar parte del tribunal de examen en la provisión de una plaza de auxiliar permanente en la Secretaría del Municipio.

EMPLEADO CITADO

El Juzgado de Instrucción de la Sección Primera ha citado de comparendo al señor Jorge Savio, Jefe del Negociado de Transporte y Locomoción, para que preste declaración como testigo en causa que allí se instruye.

EXPEDIENTE DEVUELTO

Ha devuelto a la Alcaldía la Audiencia de la Habana, el expediente personal del señor Jacinto Chaple, cuyo expediente de jubilación está ya terminado.

LICENCIA

Por encontrarse enfermo ha solicitado licencia del Alcalde el doctor Eduardo Ramoneda, alto empleado del Departamento Municipal de Gobernación.

INVESTIGACION EN LAS TAQUILLAS

El doctor Ignacio Ramírez, letrado consultor de la Alcaldía, se ha dirigido al Alcalde para rogarle ordene que los jefes de los distintos departamentos de la Administración, le den toda clase de facilidades, para poder llevar a cabo con éxito, la comisión que se le ha conferido para comprobar el funcionamiento de las taquillas recaudadoras de la Tesorería Municipal.

NUEVOS ESTABLECIMIENTOS

Para establecerse en esta ciudad solicitaron ayer licencia de la Alcaldía, los señores Manuel Galvez y Rodríguez, para figón en Oficios 38; Riego y Gómez, para fábrica de velas en Porvenir y García Sierra; Presas, Ruiz y Cia., para ferretería en Vapor 24; Amado Fernández, para fábrica de calzado en Panchito Gómez 4; Johnson y Johnson, para venta de vendajes en Cuza 108; Rafael Marza, para fábrica de mosaicos en Blanco Herrera 47; Manuel Madanes, para oficinas de colocaciones en Luz 97; Bartolomé Palamer, para imprenta en Sol 99; Genaro Fuentes, para bodega en Calzada y 2; Andrés Rodríguez y Suárez, para cantina en Llinás y Subirana; y Ramón Valdés, para limpieza de calzado en Padre Varela 2.

BAJAS

Solicitaron causar baja en el Registro de Contribuyentes, los señores Adriano Charil, sedería en la calle 6 número 189; Eduardo González, arquitecto en esta ciudad; Tomás Fernández, posada en José de San Martín 32; y Emilio Pérez, limpieza de calzado en 10 de Octubre 231.

GREMIO DE COMERCIANTES

Se recibió ayer en la Alcaldía las actas levantadas por el Gremio de Comerciantes, adjuntándose la distribución de cuota para el año económico de 1928 a 1929.

ERARIO MUNICIPAL

La recaudación obtenida durante el día 28 de los corrientes en la Tesorería del Municipio, fué la siguiente:

Por Ejercicio Corriente: $8.218.84. Por Resultas: $1.162.79. Y para el Consejo Provincial: $1.822.85.

La existencia en Caja por todos conceptos era ayer de $1.059.773.85.

CEREMONIA CHINA

Solicitó autorización de la Alcaldía Arturo Lan, para concurrir durante los días primero y 2 del próximo mes de Abril, desde el Teatro Chino situado en la calle de Zanja, hasta el Cementerio de la colonia China, disparando durante el trayecto voladores y haciendo música al estilo de su país.

Si padece V. catarro crónico y la tos le molesta de madrugada, debe V. descongestionar sus pulmones con la emanación de Radio que contiene el

FIMOL BUSTO

SECRETARIA DE LA ADMINISTRACION MUNICIPAL

CONVOCATORIA

Acordado por el Ayuntamiento el arrendamiento de las Casillas números 11 y 12 del Edificio del antiguo Mercado de Tacón, ambas propiedad del Municipio, de orden del señor Alcalde se convoca licitadores para el acto de la Subasta que tendrá efecto el día 18 de abril próximo, a las 10 a. m.

Los pliegos de condiciones y demás detalles de esta Subasta serán facilitados a las personas que lo soliciten el día y hora hábil.

Y para su publicación en el DIARIO DE LA MARINA, expido la presente en la Habana, a 17 de marzo de 1928.

R. JIMENEZ,
Secretario de la Administración Municipal.

2594 — 5d 28

EL ENCANTO de LA VIDA

El hombre no puede vivir sin amigos. Sin la amistad, falsa o verdadera. La verdadera es el afecto personal, puro y desinteresado que nace y se fortalece con el trato.

La amistad, como la planta; da su fruto en relación a la pericia del jardinero que la cultiva.

Para expresar nuestros sentimientos nos valemos de símbolos, que generalmente son exactos como producto del instinto. Para regocijarnos con nuestras amistades, brindamos con vino. Hasta en las ideas místicas el vino interviene como símbolo. Jesús en la memorable cena que precedió a su martirio simbolizó su sangre dándola a beber a sus discípulos.

A través de los siglos, en toda la tierra, el vino significa prosperidad, néctar que fortalece, agente secreto que da vigor al cuerpo y regocijo al espíritu.

Donde quiera que vaya, pida Oporto "Constantino" producto de las doradas uvas de Portugal.

UNICOS IMPORTADORES
CASA RECALT, S. A.
OBISPO, 4½.

23271 — 5 alt. 16

†

E. P. D.

El Sr. Valeriano Fernández de Diego

HA FALLECIDO

Después de recibir los Santos Sacramentos y la Bendición Papal

Y dispuesto su entierro para hoy, viernes, 30, a las 9 a. m., los que suscriben, su viuda, padre político, hermanos, hermanos políticos, sobrinos y demás familiares, suplican a sus amistades encomienden su alma a Dios y ruegan se sirvan acompañar su cadáver, desde la casa mortuoria, Avenida de Bolívar (antes Reina) número 104, altos, al Cementerio de Colón, favor que agradecerán eternamente.

Habana, 30 de Marzo de 1928.

Herminia Huergo viuda de Fernández; Bruno Huergo y Miyares; Francisco, Rafael, Gertrudis y María Fernández de Diego (ausentes); Julia, Francisco y María Huergo y González; José Muñiz, Gustavo Llano (K. of C.); Otilia Barceló de Huergo; Dolores García de Fernández; Angel Madera; Fernando Madera; Enriqueta y Guadalupe Madera; Félix González y Ofelia Fernández de González; Miguel A. Fernández; Oscar, Francisco y Dionisio Fernández (ausentes); Valeriano y Narciso García; Viuda de Madera e Hijos; Huergo, González y Ca.; José Fernández y Hnos.; Muñiz y Hermanos; Gustavo Llano y Ca.; Acevedo y Zardon, R. R. P. P. Jorge Camarero y Ramón Díaz, S. S. J. J.; Doctor Ladislao Gyori y Telden; Alberto Suárez Cofiño.

NO SE REPARTEN ESQUELAS.

M.E.C.D. 2016

Podría Vd. hacer más por sus dientes que mantenerlos

LIMPIOS?

QUE piensa usted que es lo más que se puede hacer para conservar los dientes sanos y bellos? Si hace usted esta pregunta a un dentista, su respuesta, con toda certeza, será: "Téngalos *limpios*".

Los dentistas saben la vital importancia que tiene conservar la dentadura limpia y siempre aconsejan al cliente el uso de un dentífrico para ese fin único: *limpiar*.

Conocedora de esa opinión universal de los dentistas, que la única función de un dentífrico es limpiar, la Casa Colgate & Company, preparó la Crema Dental Colgate, para el exclusivo propósito de limpiar los dientes superlativamente bién. La Crema Dental Colgate limpia por el método siguiente:

Al cepillarse, se convierte en abundantísima y burbujeante espuma En la espuma hay carbonato de calcio, cuerpo finamente pulverizado que suelta y separa cuanto de resto alimenticio quedó adherido a los dientes, puliendo a la vez todo el esmalte. Después esta espuma invade toda la boca, cubriendo dientes, lengua y encías, lavando todas las superficies, acabando al fin por barrer al exterior los agentes culpables de las caries.

Colgate & Co
Habana.

La Crema Dental Colgate no intenta hacer otra cosa que limpiar, porque los dentistas dicen que un dentífrico no debe hacer más. Deje a su dentista curarle la boca, deje a la Crema Dental Colgate tenérsela limpia.

ANUNCIO DE VADIA

El Hombre Mosca Trasladado a Matanzas Para Declarar en Causa que se le Sigue

ESTE PENADO INTENTO FUGARSE EL AÑO PASADO EN OTRO VIAJE QUE HIZO EN EL TREN DE CIENFUEGOS.—EL PRESIDENTE DEL SENADO SALIO PARA SANTA CLARA. EL TREN PRESIDENCIAL SALIO A LAS 7 A. M.

El tren presidencial. — A las siete de la mañana, salió ayer de la Terminal el tren especial en que se trasladaron al central "Cuba" en Pedro Betancourt, y regresaron, por la noche, a esta capital, el General Gerardo Machado, Honorable Presidente de la República y las distinguidas personas que lo acompañaron en su viaje a esa finca azucarera.

Acompañaban al Jefe del Estado. —El General Mario G. Menocal, ex-Presidente de la República, y sus hijos Mayito y Raúl; los doctores Viriato Gutiérrez, Francisco María Fernández, Jesús María Barraqué y Rafael Sánchez Aballí; el General Alberto Herrera, Jefe del Estado Mayor del Ejército; el General Eugenio Molinet, miembro de la Comisión de Azúcar; el hacendado y banquero Jacinto Pedroso, propietario del central "Santa Rita", los Representantes Baldomero Grau, Antonio de la Guardia, Juan Rodríguez Ramírez y Miguel Angel Aguiar; el brigadier Ibrahím Consuegra y los Ayudantes del Jefe del Estado, Comandantes Firmat y Llaneras.

El tren estaba formado por la locomotora, número 702, un vagón de equipajes, el coche-Salón particular del Presidente del Ferrocarril del Norte y el coche-salón "Yosemite".

Servían el tren: el Maquinista Amador Savio, asesorado del Inspector de Tracción Enrique Portell, y el conductor Antonio Bajuelo, asesorado del Inspector de "Tráfico", César Agustí, todos bajo la supervisión del señor Constantino Cano, competente Auxiliar del Superintendente del Jefe Despachador de Trenes.

No obstante lo temprano de la hora, numerosas personas acudieron a la Terminal para despedir al Jefe del Estado.

Las obras del Balneario de San Miguel. — Ayer se trasladó a San Miguel de los Baños, el ingeniero Rodolfo Martínez, que tiene a su cargo la dirección de las obras de embellecimiento que allí se llevan a cabo, con el objeto de inspeccionar los trabajos realizados.

El Dr. Clemente Vázquez Bello.—Ayer tarde, salió para Santa Clara, llamado por la enfermedad que aqueja a su señora Madre, la venerable dama Carmen Bello de Vázquez, el doctor Clemente Vázquez Bello, Presidente del Senado y Presidente también del Partido Liberal.

Un grupo de amigos acudió a la Terminal para despedirlo; entre ellos: el doctor Alberto del Junco, el doctor Alberto de la Torre y el señor Oscar Montalvo.

El Presidente de los Liberales de Jovellanos. — Regresó ayer a Jivellanos, el señor Florencio Menéndez, Presidente de la Junta de Educación y del Partido Liberal, en aquella localidad.

Otros políticos. — Salió ayer para Trinidad, con el objeto de atender allí asuntos políticos, el Representante Carlos Machado, "leader" de la Mayoría en la Cámara.

Acompañado de su esposa, salió para Matanzas, el senador Manuel VVera Verdura.

Llegó de Morón, el Representante Agustín López.

Salió para Santa Clara, el doctor Idalberto del Pico.

El "Hombre Mosca" a Matanzas.—Ayer fué trasladado a Matanzas, con el objeto de que prestase declaración en un juicio oral ante la Audiencia de aquella provincia, el penado Luis Angel Rodríguez, conocido por "El Hombre Mosca" a causa de su extrema ligereza para escalar edificios, que en Agosto del año próximo pasado intentó fugarse lanzándose del tren directo de Cienfuegos, cuando era conducido a esta capital desde dicha ciudad; suceso ocurrido en las inmediaciones de Palos que dió motivo a esta causa por infidelidad en custodia de presos.

Efectuaron la conducción del "Hombre Mosca", los soldados de la Guardia Rural Mario González y Anselmo Taboada destacados en el Cuartel de Dragones.

Competencias atléticas en Santiago de Cuba. — En el tren de la tarde, salió ayer para Santiago de Cuba, con el objeto de presidir una competencias atléticas que allí se celebrarán, el Profesor Desiderio Ferreira, Director del Instituto Nacional de Cultura Física.

El señor Jesús Artigas. — Salió ayer tarde para Santa Clara, el popular Jesús Artigas, gerente de la conocida empresa de espectáculos, "Santos y Artigas".

El hacendado Flores Pedroso.—En el tren de la tarde, regresó a esta capital el hacendado señor Manuel Flors Pedroso, Presidente de la empresa propietaria del centro "Carolina", en Colieseo.

Un demente. — En el tren "Expreso Limitado", llegó ayer a esta capital el vigilante número 20 de la Policía de Sancti Spíritus, Modesto Alvarez, conducinedo, para su reculsión en el Hospital Nacional de Mazorra, por disposición de las autoridades, á un individuo nombrado Jenaro Labrador, que tiene perturbadas sus facultades mentales.

Tren a Camagüey. — En este tren salieron ayer:

El señor José de la Rosa Quiñones, Director de la Revista "Justicia", que regresó a Cruces. A Aguada de Pasajeros: Juan Romañach. A Santa Clara: Manuel Mauri. A Zaza del Medio: la señora Acerina Martínez; Pedro Alvarez y Tomás Alvarez. A Matanzas: le inspector de Comunicaciones, Ramón E. Juncosa.

El Expreso Limitado de Santiago de Cuba. — En este tren llegaron ayer:

El doctor Néstor Mendoza, perteneciente a la Junta de Inspectores de la Universidad, procedente del central "Cunagua". De Camajuaní: Miguel Morales. De Camagüey: Felipe García; E. I. Miguel; el doctor Arturo Méndez y su esposa. Del central "Cunagua": Juan Kindelan, Julio y Felipe Cadenas, Salvador Guedes y Enrique Valdespino.

Tren a Santiago de Cuba.—En este tren salieron ayer tarde: la señora Carmen Longoria de Longoria y su hija Carmen, que se dirigieron a Gibara. A Santiago de Cuba: el capitán González, pagador del Primer Distrito Militar de la República. A Santa Clara: J. Hernández. A Camagüey: Diego Verona. A Ciego de Avila: Ignacio Pérez; la señora de González y sus familiares.

Tren de Santiago de Cuba.—En este tren regresaron ayer tarde:

El señor Ricardo Pareja, representante de "El Fígaro", procedente de Sagua la Grande. De Perico: don Juan Felipe Alzugaray. De Jaruco: el doctor Lorenzo A. Beltrán, Registrador de la Propiedad en dicho lugar. De Santiago de Cuba: J. Quesada.

Enferma Carmen Bello de Vázquez. —En un coche-salón, agregado al tren "Expreso" salieron anoche para Santa Clara, la señora Regina Truffín de Vázquez Bello, la señora Obdulia Vázquez Bello de Rodríguez, y los doctores Alberto Inclán y Enrique Rodríguez, llamados de aquella ciudad por la enfermedad que aqueja a la respetable dama Carmen Bello de Vázquez.

El Jefe Militar de Oriente.—Anoche, regresó a Santiago de Cuba, el Coronel José González Valdés, Jefe del Primer Distrito Militar de la República.

Otros políticos.—Anoche salieron para el Interior el Representante Félix del Prado, Presidente de los Conservadores de Oriente; los Representantes Joaquín Meso y Victoriano Rodríguez Barahona, a Camagüey, y los Representantes Octavio y Alfredo Barrero, a Santa Clara.

El Expreso Limitado a Oriente.—Salieron anoche en este tren: El hacendado Alvaro Sánchez Batista, que se dirigió al central "Senado".—Al central Victoria: Miguel Arango y Antonio Carrillo. A Ciego de Avila: Ignacio Laucas; Al Central Cunagua, Casimiro Mallín. A Holguín Manuel Fernández Odando y su esposa. A Camagüey Fernando Ríos.

MISCELANEA

ANESTESICOS MARAVILLOSOS

Algunos descubrimientos más interesantes realizados por la moderna ciencia médica pertenecen a la categoría de los anestésicos. Continuamente se están inventando nuevas drogas para hacer operaciones sin dolor, y algunas tienen propiedades tan curiosas como alta calidad los cigarros de La Gloria.

La escopolamina cuyo nombre nos es tan familiar como el de la sidra Cima y maltina Tívoli, exige que la operación se haga en medio del silencio más absoluto, porque si bien el cuerpo del paciente queda insensible al dolor, su mente solo permanece adormecida y basta una voz fuerte o un ruido para despertarle y debilitar con ello el efecto de esta droga tan preciada como las corbatas Rusquellanas.

Con tan curioso anestésico una voz despierta a un hombre que sigue dormido bajo la acción del bisturí y de la sierra.

El gran mérito de este anestésico que lo ha hecho tan popular como el chocolate de La Gloria y los cuadros de La Venecia, es que su uso no va seguido de los violentos mareos que producen los demás. El enfermo duerme cinco o seis horas, se despierta con apetito y puede tomar alimento y volver a dormirse después de paladear un vaso de leche con gofio de La Favorita.

Otras dos cualidades de la escopolamina tan interesantes cual los modernísimos objetos de arte que tiene en gran cantidad "Le Trianon" de Galiano 91, son la de resultar casi inútil si se aplica a un negro, y su extraordinaria fuerza. Una pequeñísima cantidad basta para dormir a un millar de hombres.

También existe un sistema para insensibilizar al paciente sin administrarle ningún medicamento.

El profesor Renard, de Ginebra, descubrió hace poco que una luz azul intensa es suficiente para llevar a cabo operaciones breves que no requieran más tiempo que el que requiera adquirir unas corbatas en La Rusquella.

El paciente se coloca con los ojos frente a una lámpara eléctrica azul provista de un reflector y se envuelve la cabeza y la lámpara con una gasa azul para impedir que penetre la luz blanca.

La luz azul parece adormecer el nervio óptico y su efecto paralizador se extiende a los demás nervios del cuerpo. Actualmente no se emplea más anestésico que la luz azul para hacer operaciones pequeñas, sobre todo en Suiza y en Alemania donde no sirven refrescos tan deliciosos cual los que sirve La Bilbaina en Neptuno 1.

Hace pocos años se descubrió otro anestésico que causó gran sensación en el mundo médico. Lo más curioso de la estovaina (así se llama a este anestésico), es que inyectándola con una aguja en la parte inferior de la espina dorsal queda insensible al dolor todo el cuerpo desde el corazón para abajo.

Uno de los anestésico más seguros es el bóxido de ázoe. Calcúlase que empleando este gas solo se registra un caso mortal por cada 250 mil operaciones que es poco más o menos el número de damas que invaden diariamente Los Precios Fijos.

Después que empezó a usarse no se han registrado en todo el mundo más que treinta y cinco muertes por sus efectos. Con el éter la proporción de mortalidad es de uno por 10 mil. El cloroformo es fatal en un caso por mil, pero ahora se emplea mezclado con el éter y resulta un anestésico muy seguro.

Es interesante consignar que el gran recurso de los autores de novelas sensacionales, el pañuelo cloroformizado que hace perder el conocimiento instantáneo, no es una realidad como el inmenso surtido en música e instrumentos que tiene "La Casa de Iglesias" de San Rafael 46, porque el cloroformo tarda de cinco a diez minutos en producir la inconsciencia y si el paciente lucha por no perder el conocimiento, no hay médico en el mundo que pueda anestesiarle, por abundante que sea la cantidad de droga empleada.

A-4944. Por este teléfono puede pedir los dulces, sandwichs, bocaditos, vinos, licores etc., que necesite para celebrar dignamente un onomástico, boda o bautizo. "El Brazo Fuerte" de Galiano 132, goza de justa y merecida fama.

AMENIZANDO

Anatole France, frívolo

No hay para qué decir que Anatole France encarnaba mejor que nadie el espíritu de la Francia contemporánea. Y tampoco hay para qué decir que Francia es la nación más frívola de la tierra. Así es que Anatole France tenía que ser un hombre "eminentemente frívolo". Y lo fué. Y eso es lo que constituye el encanto de su prosa. Leyéndolo nos sentimos siempre a flor de vida y tan contentos como cuando fumamos los "Nacionales" de Partagás.

En los libros de France, siempre estamos en primavera. Todos sus libros están llenos de luz del sol. Es el que ha logrado mejor que nadie hacer sonreir a la humanidad.

Las páginas que él escribió no han sido nunca manchadas por lágrimas. Ese es su triunfo y su fracaso.

France es demasiado frívolo.

Por eso pocos momentos antes de morir—y que esto no se tome como una irreverencia del maestro—tuvo ese gesto de una encantadora frivolidad.

"Galia"; recuerde siempre este nombre cuando tenga que cortarse las uñas o el pelo. Esta gran peluquería para damas está en Neptuno 150.

Usted debe saber que...

Schmidt ha comprobado que la flora actual de las costas de China y Siberia se parece a la del Atlántico en los Estados Unidos, de donde deduce que el Asia y América formaban en otro tiempo una sola masa continental.

El aceite Sasso es fabricado con aceitunas seleccionadas.

CANTARES

Ni se debe de creer
ni se debe de dudar,
que el tiempo suele traer
lo más raro de esperar.

Hay que templarse en la lucha
hay que crecerse en la brega,
hay que aprender a sufrir
sin que la gente lo vea.

Con los primeros síntomas de catarro las primeras dosis de Grippol Bosque.

AMOR MATRIMONIO

El matrimonio es la unión de dos corazones, la asociación del hombre con la mujer en la lucha por la vida ¿Qué reglas pueden hacer feliz esta unión? Muchos moralistas han escrito acerca del matrimonio: pocos son los preceptos prácticos sobre la dicha y la paz domésticas.

La mejor esposa es aquella de la cual el público no dice bien ni mal.

Tulcides.

No queráis mujer por fuerza, que donde falta la unión de voluntades el santo matrimonio es confusión.

Shakespeare.

"La Casa Miguelez" de Neptuno y Lealtad tiene los muebles que usted necesita y se los vende a precios sumamente razonables. No deje de hacerle una visita.

PREMIOS

III

Allí va el artista,
sus diestros cinceles
labraron ayer
estatuas que alcanzan
eternos laureles
y en áureos palacios
podémoslas ver...
La fe de su genio
buscaba la gloria
y al fin la alcanzó:
En bronce y en mármol
le deja a la historia
la efigie de muchos
que el mundo admiró.
Mas él vive y pobr
y enfermo y aislado...
ninguno le da
un premio que alivie
su mísero estado;
Allí va el artista...
dejadle... allí va...

Juan de Dios Peza.

Para ir a la galería fotográfica del laureado artista Jaime Gispert, tiene que penetrar por la gran juguetería "Los Reyes Magos".

EFEMERIDES

1631.—(Marzo 30) Incendio de Magdeburgo por las tropas de Tilly.
1282.—Vísperas sicilianas, matanza de franceses en Palermo.
1778.—Voltaire es coronado en la Comedia francesa.
1538.—Concluyen las Cortes de Toledo, como concluirá usted siendo un gran admirador del Ron Lavín.
1807.—Nace en Córdoba el general don Diego de León.
1814.—Boves levanta el sitio de San Mateo.
1885.—Incendio de Colón por Prestan.

Mármoles. Los mejores. "Casa Manfredi".

Horóscopo del día:
Los nacidos el 30 de Marzo serán amantes de la lucha y obtendrán muchos éxitos.

La nota final.

En un departamento del tren van dos recién casados.

El.—Dime, vida. ¿vas ahí bien?
Ella.—Sí, muy bien.
El.—Está bien resguardado ese sitio?
Ella.—Mucho, sí.
El.—¿No corre viento? ¿Estás bien cómoda?
Ella.—Sí, hombre, perfectamente.
El.—Pues mira, encanto, haz el favor de dejarme ahí, porque aquí estoy muy incómodo y me estoy helando vivo.

"Le París", de Neptuno y Zulueta, Manzana de Gómez, es la UNICA casa que tiene en la Habana los famosos trajes de "Crasch" puro lino.

¿Cuál sería el colmo del ilustre maestro San Juan?

Escribir una partitura en las líneas telefónicas y en los espacios siderales.

Luís M. SOMINES.

Casos y Cosas

INCONVENIENTE

"¿Qué opina Vd.—me preguntan—
sobre lo del luto blanco?
"¿No podría usted decirnos
qué le parece ese cambio?"
Y a la verdad, es tan poco
lo que pienso sobre el caso
que ni siquiera merece
en verso ser expresado.
Por mí que lo cambien; pero
que no olviden que en Verano
se puede andar por doquiera
con el flusecito blanco;
pero en el Invierno tiene
taravilla el espectáculo.
Si yo pierdo algún pariente
en Agosto, me disparo
cualquier traje que me indiquen;
pero ¿en Enero, de blanco?
¡Vamos, hombre, ni por pienso!
Pa que venga algún verraco
con el grito de: "Nevera!
¡Los frijoles! ¡Pa los pavos!

Sergio ACEBAL.

Concurso de Viajes a la Exposición de Sevilla

LISTA DE LOS SEÑORES QUE ACERTARON LA HORA Y MINUTOS EN QUE PARO EL RELOJ EN EL ONCENO DE LOS ESCRUTINIOS CELEBRADOS.

Ablanedo Joaquín, Línea 490, Vedado; Amores José, América S. N., Mata; Alonso Antonio, Infanta 47, Habana; Alonso Avilasio, Isabel Rubio, 25, Pinar del Río; Campo Manuel, 10 de Octubre 650, Víbora; Casais Ramón, Cuba 63, Güira de Melena; Casal Prisco, 10 de Octubre 304, Habana; Carrada Manuel, Concha 3, Habana; Cueto F., Polvorín 6, Pinar del Río; Coira Juan, Colonia 71, Pinar del Río; Couce Ricardo, Compostela 42, Habana; Canal Eusebio, Santa Clara 41, Habana; Gutiérrez Claudio, Belascoaín 49, Habana; Larrazábal Ignacio, Independencia 68, Matanzas; López Barrie Conchita, 13 entre 12 y 14, Vedado; Molina Manuela, 10 de Octubre 88, Habana; Ortega Gerardo, Cementerio de Colón, Habana; Ortega Camilo, Máximo Gómez 56, Guanabacoa; Padrón Ramón, Neptuno 130, Habana; Palenzuela Margarita O., Concordia 71, Habana; Pérez Pedro, Habana 50, Habana; Rivera David, 17, 58, Vedado; Ramírez Oscar, Los Arabos; Sánchez Juan, Aldama 134, Habana; Uriarte Eugenio, Salud 147, Habana.

Notas del Concurso

Enrique Carballada, por haber encontrado su cupón acertado, queda incluido entre los ganadores del décimo escrutinio.

Falta Agua en Alturas de Almendares

Los sufridos vecinos de Altura de Almendares insisten en que llamemos la atención de la Secretaría de Obras Públicas acerca de la falta de agua en el hermoso reparto.

Desde hace unos diez días—nos dicen en amable carta unos veinte firmantes—falta agua en Alturas de Almendares y la poca que viene no es suficiente para los servicios de la casa.

Trasladamos la queja, como se nos pide al Departamento de Obras Públicas, y no dudamos que el celoso Secretario Dr. Carlos Miguel de Céspedes tomará inmediatamente las medidas necesarias para remediar el mal.

ULTIMAS NOVEDADES DE LIBRERIA

ANTOKOLETZ (DR. DANIEL).—TRATADO DE DERECHO PUBLICO EN TIEMPO DE PAZ.— Una obra extensa y documentada. Buenos Aires. 3 tomes en cuarto, encuadernados en pasta española. . . . . $ 23.00
DIRECCION GENERAL DE LOS REGISTROS. ANUARIO DE 1927.—Madrid. 1 tomo en cuarto, en pasta española. 4.00
EL CONSULTOR DEL ABOGADO. Colección de casos prácticos de Derecho, resueltos por la redacción de la Revista de Legislación y Jurisprudencia. Madrid. 2 tomos en cuarto, encuadernados en pasta española. 5.00
PAZ MOROTO (JOSE).—SANEAMIENTO DE POBLACIONES.—Trata de Urbanización. Depuración de aguas de abastecimientos y residuales, Recogida y tratamiento de basuras, etc., etc. La obra consta de texto y Atlas con numerosos esquemas. Madrid. 2 tomos en cuarto, encuadernados en tela. 6.00
HISTORIA UNIVERSAL DEL PROLETARIADO. Veinte siglos de opresión capitalista. Relato histórico y documentado de las luchas originadas por la desigualdad social. Barcelona. 2 tomos en cuarto, encuadernados en tela 2.50
ARIAS CARVAJAL (P.)—LOS ENFERMOS Y SU ALIMENTACION.—Barcelona. 1 tomo en cuarto, en tela. 1.50
LAVIGNAC (ALBERTO).—LA EDUCACION MUSICAL. Versión española de don Felipe Pedrell. Barcelona, 1 tomo en cuarto, encuadernado en tela. 2.20
CORTES PUENTE (JOSE).—JOYAS DE LA POESIA CASTELLANA.—Escogidas de entre las producciones de los mejores poetas españoles y americanos de todos los tiempos. Buenos Aires, 1915. 1 tomo en cuarto, en tela. . . . 1.60
CAMARON Y CALLEJA (LUIS).—LA FUNCION RENAL EN LA CLINICA. Madrid, 1 tomo en cuarto, rústica. 2.25
DEMOOR Y JONCKHEES.—CIENCIA DE LA EDUCACION. La Pedagogía contemporánea y sus métodos. Nuevas orientaciones. Madrid. 1 tomo en octavo, en tela. 2.25
BRUNHES Y VAILLAUX.—GEOGRAFIA DE LA HISTORIA. Geografía de la paz y de la guerra, en la tierra y en el mar. Edición ilustrada con 36 mapas y diagramas. Madrid, 1928.—1 tomo en cuarto, encuadernado en tela. 4.50
PLATON. OBRAS COMPLETAS. DIALOGOS DOGMATICOS. Contiene: Fedon, Gorgias, El banquete, El político, Timeo y Critias. Madrid. 8 tomos en octavo, a la rústica. . 2.40
Los mismos tomos, encuadernados en pasta española. 4.00
DAVIS (ALBERT E.)— TRATAMIENTO DE LAS ENFERMEDADES POR EL HIPNOTISMO Y LA SUGESTION. Doctrina del Psicoanálisis. El temor, el dolor y tratamientos varios. Barcelona. 1 tomo en octavo, encuadernado. . 1.25
BOZZANO (ERNESTO).—LA VERDAD SOBRE LA METAPSIQUICA HUMANA.—Refutación de "L'Introduction a la metapsiquie humaine" de R. Sudre.—Barcelona. 1 tomo en octavo a la rústica. 0.80
SOLANA (MARCIAL). — LOS GRANDES ESCOLASTICOS ESPAÑOLES DE LOS SIGLOS XVI Y XVII. SUS DOCTRINAS FILOSOFICAS Y SU SIGNIFICACION EN LA HISTORIA DE LA FILOSOFIA.—Memoria premiada en el concurso de la Academia de Ciencias Morales y Políticas. Madrid, 1928. 1 tomo en cuarto, a la rústica. 1.25
SAYE (DR. LUIS).—QUIMIOTERAPIA DE LA TUBERCULOSIS. Una obra interesantísima, ilustrada con hermosos grabados. Madrid. 1 tomo en cuarto, en tela. 4.00
MIRA DE AMESCUA.—TEATRO II. La Fénix de Salamanca y El ejemplo mayor de la desdicha. Edición y notas de Angel Valbuena. Madrid, 1928. 1 tomo en octavo, valenciana. . . 2.00
DUNNE (J. W.) — UN EXPERIMENTO CON EL TIEMPO. (Bib. de ideas y estudios contemporáneos). Madrid, 1 tomo en octavo, a la rústica. 1.00
LE BON (Dr. Gustavo).—LA EVOLUCION ACTUAL DEL MUNDO. Ilusiones y realidades. Madrid. 1 t., 8o., rústica. 1.00
THOUVEREZ (EMILE).—LOS MORALISTAS CRISTIANOS. PEDRO NICOLE. Madrid. 1 tomo en octavo, rústica. . 1.00
MONTORO (ANTONIO). — LAS MUJERES EN LA HISTORIA. Juicios. Valencia. 1 tomo en octavo, rústica. 0.60
DEBRAYE (HENRY).—BELGICA II. Hermoso tomo de la Colección "Los bellos países" ilustrado con 189 huecograbados en sepia que representan lo más hermoso de este país. Barcelona. 1 tomo en cuarto, encuadernado en tela. . . . 2.40
VITIS (MICHAEL A.)—FLORILEGIO DEL PARNASO AMERICANO. Lo mejor que se ha producido en todos los países de nuestro Continente. Barcelona. 1 tomo en 4o., rústica. 1.50

LA MODERNA POESIA
Obispo 135. Apartado 605. Telfs. A-1171, 1172 y 1173. Habana
"CERVANTES"
Galiano 62. Apartado 1115 Teléfono A-4958. Habana.

ROB LAFFECTEUR
(Ferro amarillo)
CELEBRE DEPURATIVO
Tratamiento eficaz, sin peligro de los accidentes de la Sifilis.
H. FERRÉ, BLOTTIÈRE y Cie, 6, Rue Dombasle, Paris.

OTRO MAS QUE SE CURO DE SU ESTOMAGO

Habana, Mayo 6 de 1924.
Sr. Dr. Arturo C. Bosque.
Habana.
Muy señor mío:
Habiendo padecido largo tiempo del estómago y habiendo tomado su PEPSINA Y RUIBARBO BOSQUE, por haberme sido recomendada por un amigo, me encuentro en la actualidad completamente curado.
Dirijo a usted la presente para que, si desea, le de a la publicidad, como una prueba más al público de lo que es para el estómago su PEPSINA Y RUIBARBO BOSQUE.
De usted atentamente,
Eustasio A. Collazo.
Batería de Santa Clara.

NEW ORLEANS
en 44 horas
VAPOR "MUNAMAR"
(7.500 toneladas)
El mayor y más rápido de esta ruta.
Saldrá de los muelles de Munson todos los martes.
Munson Steamship Lines
San Ignacio y Desamparados.
Teléfonos M-6961, M-6962 y M-6963.

1879.—Los primeros pasos. Hace cuarenta y nueve años, Thomas A. Edison ofreció al mundo la lámpara eléctrica incandescente. Una de las primeras que él construyó (véase el grabado de arriba) se encuentra hoy en el Instituto Edison de Alumbrado en Harrison, N. J.

1928.—El nuevo bombillo Edison Mazda, descendiente directo de la primera lámpara de Edison es el más reciente perfeccionamiento logrado en los Laboratorios de la General Electric. Por eso el costo del alumbrado (que ya es el más barato de los conforts del hogar) es hoy más bajo que nunca.

La Ultima Palabra en Alumbrado

Ahora se pueden comprar bombillos esmerilados por no más de lo que costaban las antiguas lámparas resplandecientes, y por menos del costo de las lámparas esmeriladas que antes se producían, a pesar de ser las modernas tan superiores que han establecido una nueva norma de alumbrado.

El nuevo bombillo Edison Mazda para casas particulares tiene esmerilado interior. Ayuda a proteger la vista a la vez que deja pasar la luz mejor que las lámparas difusoras.

Se fabrica nada más en pocos tamaños, pero éstos bastan para llenar prácticamente todas las necesidades del alumbrado en cualquier hogar.

Use nuevos bombillos Edison Mazda y disfrutará del confort que sólo proporciona una luz buena y abundante.

EDISON MAZDA

M.E.C.D. 2016

Ofreceremos a usted...

Dentro de pocos días, todos y cada uno de los artículos que contiene esta su casa AL PRECIO QUE LE CONVIENE A USTED PAGAR POR ELLOS.

En el momento que inauguremos **los nuevos salones** daremos comienzo también a la

GRAN VENTA-AMPLIACION

y esta gran Venta proporcionará a usted estupendos beneficios que no debe desperdiciar.

TELAS BLANCAS

A $1.75 pieza con 10 yardas.—TELA "NOVIA".
A $1.85 pieza con 10 yardas.—TELA RICA.
A $2.90 pieza con 10 yardas. LENCERIA "CUBA".
A $3.50 pieza con 15 yardas.—CREA NUM. 1000.
A $4.25 pieza con 15 yardas. CREA NUM. 5000.
A $2.50 pieza de OPAL SEMIDOBLE, en 10 colores.
A $2.95 pieza de OPAL CLASE EXTRAFINA, en 10 colores.
A $3.60 pieza de LENCERIA en 10 colores.

ZENEA (NEPTUNO) La filosofía Y SAN NICOLAS

Jabón

Orgía

PROVEEDORES DE LA REAL CASA ESPAÑOLA

MYRURGIA
Barcelona España

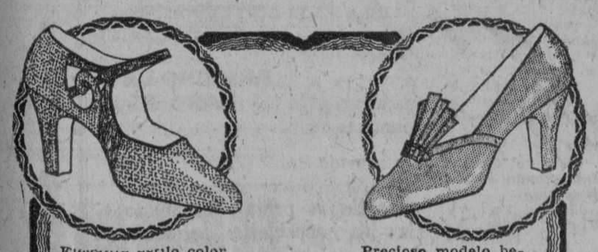

Elegante estilo color melocotón, combinado con reptil, tacón alto y bajo, $8.00.

Precioso modelo becerro satinado color lila "Riverside", $6.

VERSALLES
CALZADO FINO Y MUY BARATO
J. LOPEZ y CA NEPTUNO y CAMPANARIO TEL. M-5842 HABANA
AL INTERIOR, 30 CENTAVOS EXTRA

HABANERAS

HOY

VIERNES DE DOLORES

Un saludo para empezar.

Y con el saludo, mi felicitación.

Llegue en sus días hasta la respetable dama Lolita Bonet, distinguida esposa del opulento hacendado don Laureano Falla Gutiérrez, dignísimo Presidente del Casino Español de la Habana.

Tres damas de alto rango social celebran su santo, y son Loló Larrea de Sarrá, airosa y bellísima, Lolita Hechavarría de Fernández Casas y Lolita Colmenares, la gentil e interesante señora de Castelleiro.

Pláceme saludar preferentemente a una joven y bella señora, Lolita Rivero, hija del doctor Manuel Rivero de la Gándara, Senador de la República.

Es la esposa del doctor Figueroa, eminente dermatólogo, Jefe de Sanidad de la Marina de Guerra y Vicedirector de La Benéfica, la grandiosa casa de salud del Muy Ilustre Centro Gallego.

Está también de días su encantadora hija, Lolitica.

Tres damas de nuestra sociedad, Lola Soto Navarro de Lasa, María Dolores Machín viuda de Upmann y Lolita Ramos de Mahony, cuya linda hija Lily está de días igualmente.

¡Cuántas más que saludar!

Larga la relación.

En primer término, Lolita Morales de del Valle, la Marquesa de la Real Campiña.

Dolores Portuondo, la viuda del inolvidable general Emilio Núñez, quien se verá rodeada en su antigua residencia del Vedado del grupo de sus hijos amantísimos.

Lola Pina de Larrea, mi buena y muy querida amiga, que goza en nuestra mejor sociedad de gran aprecio, alta consideración y generales simpatías.

Lily Morales, distinguida dama de esta sociedad, esposa del preeminente ingeniero Manuel Coroalles, bajo cuya dirección se realizan las obras de la Carretera Central.

Loló Valdés Fauli de Ruz, María Morales de Carrillo y Lolita Fernández de Velasco de Montalvo.

Lolita Montalvo de Urrutibeascoa, y la gentil viudita de Steinhart, Loló Solís.

María Ojea, la dama siempre interesante, para la que sólo hay en esta sociedad afectos y simpatías.

Loló G. de Lebredo, mi amiga tan amable, culta y distinguida, a la que llevarán estas líneas un saludo afectuosísimo.

Lolita Baster, gentil esposa del querido compañero Carlos Martí.

Dolores Clark, la distinguida señora de Díaz Ramos, que se verá rodeada de sus queridos familiares en su elegante residencia de la calle 4 entre 19 y 21, en la barriada del Vedado.

Lolita Pardo de San Miguel.

Lolita Granados de Leal.

Lolita Busto, distinguida esposa del opulento propietario don Francisco Pego Pita, Presidente de Honor del Muy Ilustre Centro Gallego, para la que habrá por parte de sus numerosas amistades todo género de agasajos y congratulaciones.

Lolita Batet, joven y gentil esposa del coronel Alberto de Carricarte, de la Marina de Guerra.

Un grupo de Lolas jóvenes y distinguidas que forman Lolita Ajuria de Almagro, Lolita Abreu de Bassave, Lolita de la Torre de Kohly, Lolita Montalvo de Castillo Pockorny, Dolores Castro de Herrera, Lolita Recio de Goitizolo Lolita Montalvo de Barraqué, Lola María del Junco de Prieto, Lolita Maciá de Pagliery, Loló Gobel de Sena, Lolita Villaverde de Rayneri, Lolita Fernández Boada de Bernal, Lolita de la Vega de López Rovirosa, Lolita Calves de Du-Bouchet, Lolita de la Vega de Maruri, Lolita Figueras de Alonso, Lolita Fernández Dominicis de Zangroniz, Lolita Arroyo de Roura, Lolita Villamil de Pino, María Lola Centurión de Cuervo, Lolita García San Miguel de Paderni...

Lolita Sánchez Hernández, la bella señora de Suárez Murias, hija del Secretario de Comunicaciones.

Lolita Peláez de Fernández Criado, María Lola Roca de Crabb y Lolita Pujol de Porto, las cuales celebran en estos momentos el primer año de su matrimonio.

Además, Lola Mendizábal de Argüelles, que cumple el primer aniversario de su boda el Domingo de Resurrección.

María Dolores Del-Cristo, que el domingo anterior, en la Parroquia del Vedado, contrajo matrimonio con el joven doctor José Alberto Estévez.

Lolita Dacosta de Betancourt, dama bellísima, a la que me complazco en saludar especialmente.

Y completando este grupo de Dolores jóvenes y bellas, mi adorable amiga Lolita Morera, esposa del conocido arquitecto García Alonso.

Dolores André, distinguida esposa del bueno y muy querido doctor Emilio del Junco, a la que hago especial expresión de mis deseos por su felicidad.

Una dama que en nuestra sociedad se recuerda siempre con cariñosa simpatía, y es **Yoyó** Ramírez de Arellano, la viuda de Jorrín, alejada desde hace larga fecha en Marianao.

Lolita Rams, la bella y gentil esposa del cumplido caballero Ernest Gaye, representante general de la Compañía Trasatlántica Francesa.

Lola Rivera de Fernández Boada, Dolores Sánchez de Busto y Lola Ebra viuda de Gaytán.

Lolita Cossío, la señora de Angulo, perteneciente a la legión de damas que brillan en nuestra sociedad con el triple encanto de la juventud, la elegancia y la belleza.

Se verá muy festejada.

Como se lo merece.

Como ella está de días, y la felicito, su hijita tan encantadora Loló.

Lola Sánchez, la respetable viuda de Abreu, madre de la gentil Margot.

Lolita Miyares, distinguida esposa del notable profesor y cantante Néstor de la Torre, y su interesante hija, la señorita Lola de la Torre, tan aplaudida siempre en nuestras fiestas artísticas.

Dolores Echevarría Viuda de Giquel, Dolores de la Torre de Arroyo y Dolores Inclán viuda de Meza.

Lola López, gerente y directora de la antigua y acreditada Casa de Anselmo López, en el **boulevard** de Obispo.

Dolores Urrutia viuda de Ruiz, la dama bondadosa y muy estimada, idolatría de su hijo, el **confrére** queridísimo Alberto Ruiz.

María Dolores Cubas, la distinguida señora de Prats, a la que llevarán estas líneas mi más cordial y afectuosa felicitación.

Dolores Rodríguez de Vizoso, Lola Fuero viuda de Fernández, Andes y Lola San Germán de Castro.

Lola Borrero de Matamoros, Lolita Hernández de Cañas y Dolores Pola de Arias.

Dolores Iturmendi, la gentil señora de Soler, y su adorable y adorada hijita.

Dolores Gómez viuda de Camacho, Lola Vidal de Núñez, Dolores Romay Viuda de Casado, Dolores Vidal de Gutiérrez Escalada, Lola Ruiz de Pérez, Dolores Miquel de Pujol, Lolita Morales de Peláez, Lola Baltrons de Fernández, Dolores Navarta de Hernando, Lola Machado viuda de López Saúl, Dolores Hernández viuda de Zapata, Lola Hernández de Solano y Lola Zuazo, distinguida esposa del amigo Joaquín Ravena, ex-capitán de la Policía Nacional.

Dolores Cuenca de Beltrán, la amantísima madre del notable violinista José Valls, para la que deseo en sus días todo género de satisfacciones.

Madame Ablanedo.

Lolita Avellanal de Ayala.

Lolita Valls.

Lolita Barinaga, joven y gentil esposa de un distinguido compañero del periodismo, Rodolfo Carrión, quien figura en la revista **Bohemia** entre sus cultos y queridos redactores.

Su hija tan encantadora, Loló Carrión, también está de días.

Dolores Teijido de Fernández García, Lolita Ramírez viuda de Julián y Lola García Pola de Varona.

Dolores Torres, joven y bella esposa del distinguido doctor Vitó Candia, significado hombre político.

Dolores Montero de Navia, Dolores Alvarez de Feria, Dolores del Corral viuda de Mora, Lolita del Monte de Castro, Dolores Sánchez Toledo viuda de Chabau, Dolores Montero de Boudet, Dolores González de Candía, Dolores Ruiz de López y Dolores Rosquin de Valdescanto y su hija Lolita, tan encantadora.

La distinguida señora Lolita Guerra viuda de Preval y su bella hija, Loló Preval de Céspedes.

Dolores Malberti, distinguida esposa del señor Abelardo Fernández, Jefe del Departamento Agrícola del Hospital de Mazorra.

Dolores Soto de Macías, amantísima tía del cronista social de **La Prensa** en el Cerro, el joven Alberto F. Miranda Macías.

Y ya, por último, Lolita Quintana, la señora de Angones, siempre tan admirada y siempre tan celebrada por su belleza lo mismo que por su simpatía, gracia y elegancia.

Estas líneas llevan hasta ella la

Continúa en la página SIETE

ROPA INTERIOR DE SEDA
VAN RAALTE
La Más Fina
Usarla es una prueba de buen gusto y elegancia

BOTTU PARIS
ELIXIR Y PASTA DENTRIFICA
Para conservar su dentadura blanca, cura la Piorrea, de sabor agradable, no contiene piedra pomez
PIDALA EN TODAS PARTES
Depósito, en la Farmacia del Dr. Ramos, 17 y E, Vedado.
TELEFONOS F-1110 Y F-5492
1, 12, 22 y 30 Marzo.

SEÑORES SUSCRIPTORES:
Cuando les falte el periódico quéjense a los teléfonos:
Habana y Vedado. . . . M-8404
J. del Monte y Cerro . 1-1994
Marianao. FO-7090
Serán atendidos rápidamente.

GARCIA, SISTO Y COMPAÑIA
TELEFONOS DIRECTO: M-1039
CENTRO PRIVADO M-5991
APARTADO: Nº 70

GRANDES ALMACENES
fin de siglo
LA CALIDAD MAS ALTA — AL PRECIO MAS BAJO

SAN RAFAEL Y AGUILA
SAN RAFAEL 21-23 Y 25
AGUILA 60 Y 84
AGUILA 119 (FRENTE AL EDIFICIO PRINCIPAL)
SAN JOSE 16 Y 18

HIC NOVVM

sombreros de verano!

EN ESTA VARIADISIMA REMESA HEMOS PROCURADO REPRESENTAR CON FIEL DISCERNIMIENTO LAS CREACIONES FAVORITAS PARA LA ESTACION VERANIEGA

Estilos pequeños, de formas ceñidas a la cabeza, predominando la modernísima **petite cloche...** en exquisitas pajas de Bakou, Bengala, Split y Rotin... guarnecidas con detalles elegantísimos de ciré, motivos de piel y trabajos delicados de falla combinada en dos tonos... Abundan también nudos originalísimos de terciopelo, bandas de tul, broches de fantasía, flores de cabritilla y pequeños bordados de seda de brillo en dos tonos o en varios.

LOS TRES MODELOS DISEÑADOS

La **nouvelle petite cloche,** uno de los estilos que mayor y más entusiasta acogida han tenido entre los propuestos por la moda veraniega.... Confeccionado en paja split, con fino detalle de falla en dos tonos elegantísimos.

Precioso modelo—sumamente **chic** y juvenil, en paja brillante, con un sobrio adorno de ciré y un lindo y fino velillo que completa admirablemente la gracia del sombrero.

Otra **cloche** de suprema gracia y elegancia, deliciosamente interpretada en fina paja Bakou, guarnecida con plisado y trabajos de falla en dos tonos armonizados con insuperable gusto.

LOS PRECIOS MARCADOS A TODOS LOS SOMBREROS DE ESTA COLECCION SON, POSITIVAMENTE, LOS MAS MODERADOS QUE USTED PODRA ENCONTRAR ACTUALMENTE EN LA HABANA. CONVENZASE POR SI MISMA VINIENDO A ADMIRAR LA INMENSA VARIEDAD DE ESTILOS NUEVOS QUE PRESENTAMOS

ACABAMOS DE RECIBIR UNA ENCANTADORA COLECCION DE BROCHES Y HEBILLAS DE ESMALTE EN TODOS LOS COLORES, Y DE ESMALTE CON FINOS BRILLANTES

AYER LLEGO UNA SOBERBIA COLECCION DE MAGNIFICAS BOLSAS Y CARTERAS DE CABRITILLA BLANCA, DE FABRICACION FRANCESA

PARA EVITAR LA ENTRADA DE UN AGITADOR CHINO

La secreta establecerá en el puerto una estrecha vigilancia para evitar que pueda "filtrarse"

LA SECRETA DETUVO 62 INDIVIDUOS DE MALOS ANTECEDENTES EN MARIANAO.—En un informe rendido por el Jefe de la Policía Secreta al Secretario de Gobernación se da cuenta de que en los últimos días y en la batida que se está efectuando en la zona de Marianao contra los elementos maleantes, se han efectuado por el Sub-Inspector Porfirio Fernández 62 detenciones de individuos de pésimos antecedentes de conducta.

ESPAÑOLES QUE SE NATURALIZAN COMO CIUDADANOS CUBANOS.—En el día de ayer la Secretaría de Gobernación envió a la de Estado, para que sean expedidas, listas las formalidades de las previas investigaciones, los expedientes de diez solicitudes de cartas de naturalización, cubanas, de las cuales nueve pertenecen a nativos españoles que han renunciado a su nacionalidad. Algunos de ellos son casados con mujeres cubanas y tienen hijos cubanos.

EL DR. ISRAEL CASTELLANOS DESEMPEÑARA DOS CARGOS POR AHORA, HASTA QUE SE LE HALLE SUSTITUTO. — En el día de ayer el Comandante Zayas Bazán ratificó al doctor Israel Castellanos en su cargo de Jefe del Gabinete de Identificación Dactiloscópica que debe seguir desempeñando al por que la Dirección del Laboratorio Antropológico, por lo menos hasta que se halle un sustituto con plenos conocimientos de las materias del primer cargo mencionado. El Secretario de Gobernación felicitó al doctor Castellanos por el celo acucioso y la brillantez de los trabajos efectuados en sus puetsos con insuperable competencia, creando verdaderamente el Departamento que han admirado cuantos extranjeros, expertos en cuestiones penales nos han visitado.

SE VIGILARA ESTRECHAMENTE AL GENERAL COMUNISTA CHINO.—Durante el día de ayer se dictaron por la Secretaría de Gobernación las órdenes oportunas a la Policía Secreta, para que sea vigilado estrechamente el general chino comunista próximo a desembarcar en la Habana, a fin de que no pueda realizar ningún trabajo que sea lesivo al orden social establecido.

Para su Eterna Majestad la Mujer Belleza, hermosura y salud se consigue con las legítimas e inimitables PILDORAS ORIENTALES, patentadas bajo el núm. 81119. Siempre con éxito maravilloso. Pida folleto al Depto. Píldoras Orientales. Apartado 1244. Habana. - De venta en Boticas.

COMERCIANTES-ARTISTAS
nos sentimos al hacer nuestras compras de artículos para caballeros.
Por eso, aunando la economía con el arte, hemos logrado ser los proveedores de todo "el elegante que no es derrochador".
La Casa Pérez
NEPTUNO 79 entre S. Nicolás y Manrique.- Tel A-5738

Sarah et Reine
ACABAMOS DE RECIBIR PARA LA TEMPORADA DE VERANO
UNA GRAN COLECCION
DE TRAJES
CHIFON BORDADOS, CHIFON IMPRIMEE, LINON
SPORT'S DOS PIEZAS
LOS TRAJES VENDIDOS AL CONTADO
TENDRAN EL 25 POR 100 DE REBAJA
Sarah et Reine
Prado número 100

"La Casa de Hierro"
Cerámica Italiana
Una visita a nuestra Exposición permanente le permitirá admirar y adquirir objetos de verdadero gusto artístico, a precios muy módicos.
HIERRO Y COMPAÑIA
S. EN C.
OBISPO Y AGUACATE
6-12-18-24-30

Milagros FLORES
Decoradores florales
salón de exhibición
prado 11
A-0694 A-9694
2d-10

†

E. P. D.

La Sra. Josefa Saló de Riera

HA FALLECIDO

Y dispuesto su entierro para hoy, viernes, a las cuatro de la tarde, su viuda, hermanos y demás familiares, ruegan a las personas de su amistad se sirvan concurrir a la casa mortuoria, calle Línea, 86, altos, para desde allí acompañar el cadáver al cementerio de Colón, favor que agradecerán.

Jaime Riera y Viñals, Juan B. Saló y Bó, Angela, Enrique, José, Esperanza y Fe Saló y Pérez, Elizabeth Saló, Walter Saló, Babette Saló, Pedro y Asela Rodríguez Moret, Dulce María Rodríguez, Dr. Luis P. Romaguera.

†

E. P. D.

LA SEÑORA

Florinda Margarit y Martínez de Pineda

HA FALLECIDO

DESPUES DE RECIBIR LOS SANTOS SACRAMENTOS Y LA BENDICION APOSTOLICA

Dispuesto su entierro para hoy, viernes, 30, a las 9 a. m., los que suscriben, viuda, e hijos en su nombre y demás de los familiares, ruegan a sus amistades encomienden su alma a Dios y agradecen les acompañen al acto del sepelio de la calle Salud número 128, primer piso, al Cementerio de Colón.

Habana, Marzo 30 de 1928.

Leopoldo Pineda: Julio, José e Ignacio Pineda y Margarit.

NO SE REPARTEN ESQUELAS.

M.E.C.D. 2016

PARA ELLOS Y PARA ELLAS

Por la Doctora Herminia Planas

Secretos de una Parisiense. Conocete a ti Misma

Aviso importante: Para todo lo relacionado con este Consultorio, diríjase al Apartado 1010. (Redacción del DIARIO DE LA MARINA).

Estimada amiga:

Esas lindas telas pintadas de última moda para la primavera y verano, deben ser bien escogidas para obtener de ellas el mejor efecto.

A su amiguita de talle esbelto, asentará bien el estampado de grandes dibujos con lo que su figura se redondeará aparentemente.

Compárense los grabados.

Suya, Leticia.

POR EL ARTE

¡Cuán hermosa es lamuerta! Exuberante,
su desnudez sobre la losa brilla;
yo la contemplo pálido y jadeante
y tiembla entre mis manos la cuchilla.

El profesor, que la ocasión bendice
de poder explicar algo muy bueno,
a mí se acerca y con placer me dice;
—hágale usted la amputación del seno.

Yo que siempre guardé por la belleza
fanatismos de pobre enamorado,
—perdonadme, le dije con tristeza—,
pero esa operación ya la he olvidado.

Se burlaron de mí los compañeros,
ganó una falla mi lección concisa,
vi en la faz del maestro surcos fieros
y en la faz de la muerta una sonrisa.

Rodulfo FIGUEROA.

(Costarricense.)

EL AMOR

Si el amor fuera extraño, o como opinan algunos, contrario a la naturaleza humana, no habría podido inspirar el genio poético y conmover igualmente las almas.

*Cuanto más capaz es el ser amado de corresponder a los deseos y necesidades del ser amante, tanto más fuerte y vigorosa será la pasión que atraiga uno al otro.

* Los matrimonios de amor se hacen siempre en interés de la especie, pero raras veces en interés del individuo.

* La mujer más desdeñosa y altiva daría fácilmente toda la gloria del mundo por un momento de amor sincero.

* Un enamorado puede conocer perfectamente los defectos de carácter o de temperamento de la mujer amada que tal vez le prometan una vida no exenta de amarguras, y no por esto dejar de amarla y generalmente casarse con ella.

J. MICHELET.

BEBITA.— Mendoza. Una banda flexible es bastante. Mejor aún "amaestrando" su cabellera con la deliciosa pomada "Liliana" que le beneficiará higienizando hasta la raíz del pelo. Ni mancha, ni decolora. La legítima la tienen en "El Encanto" a $2.00 el pomito.— una vez al día—

TESTARUDA.— Florida. ¿Diferencias? ¿Quien las conoce todas? Alguien, humorísticamente, señaló estas pocas;

El hombre enciende un fósforo raspándolo hacia adentro; la mujer, hacia afuera.

* La mujer, cuando tiene miedó, grita: el hombre se calla.

* El hombre, cuando dice es mi última palabra, no agrega una sílaba más. La mujer, en cambio, es cuando empieza a hablar como nunca.

* El hombre, para destapar una botella, usa el sacacorchos. La mujer utiliza y rompe, sucesivamente, un alfiler, una horquilla, un cortaplumas, un cuchillo y una tijera.

Sólo en el último extremo recurre al sacacorchos.

* El hombre empieza un libro por el principio; la mujer por el fin, para saber cómo termina.

¿La principal? La mujer es causa y el hombre efecto, como quiera que lo mire.

IGNORANTE.— Tampa. Muy interesante su carta. La felicito por sus buenos proyectos.

En cuanto al Club Femenino, lo mejor es que escriba directamente con la seguridad de que será bien atendida. Dirección: Malecón No. 3 Habana.—

ENTRISTECIDA.— Caraballo— Acuso influya el calor—cosa frecuente pero no es menos probable causa el estreñimiento. Si teme una infección intestinal la combate ó previene con "Bulgacidol" producto cubano excelente del Laboratorio Blume—Ramos. En cualquier farmacia.

INTRIGADA.— Habana.— Nada más claro: mi deseo de ser oportuna y útil. En esta época del año, ¿platos de carne? ?comprende? En fin: vea, al final, algo que le compensará su cavilación, que encuentro deliciosa.

RISUEÑA.— Niquero— Si V. medita el daño que en su aparato digestivo ocasionan las uñas es seguro que cumpla su propósito de no "comérselas". Puede embellecerlas, con su cuidado personal, tratándolas diariamente con "Glazo" líquido magnífico para abrillantarlas y pulirlas.

PRIMERIZA.— Corralillo.— Como las mejores, copio para V.— y otras en caso análogo— las "10 Reglas de Oro" que publicó ha ocho años nuestra ejemplar Secretaría de Sanidad:

1. Criar al hijo a pecho sólo hasta los diez meses. No darle agua de azúcar ni paladeos; ni galleta o pan hasta que no tenga sus dientes; no usar biberón.
2. Darle el pecho por reloj cada tres horas y una sola vez durante la noche, si se despierta.
3. Lavarse el pecho con agua tibia y jabón antes y después de darlo al niño.
4. Tenerle la habitación muy limpia, con la ventana siempre abierta. Perseguir en ella a los mosquitos, a las moscas, a todos los insectos.
5. Bañarlo diariamente: no dejarle criar costras en la cabeza. Tenerlo siempre muy limpio y con el pañal seco.
6. No ponerlo directamente en el suelo: usar una estera, hule o frazada. No hacerlo caminar antes de tiempo.
8. Llevarlo a pasear diariamente cuando el tiempo está bueno y donde no haya acumulación de personas.
9. Vacunarlo a los tres meses de nacido.
10. No descuidar ninguna indisposición, aunque sea ligera: vómitos diarreas verdes, disminución de peso. Llamar en seguida al médico o llevarlo a un Consultorio.

PENSAMIENTOS.

Trae en sí la plata el secreto de vencer. Tiene muchos amigos la plata.

Los hombres cierran el paso a los que no se les encorvan.

La perla está en su concha, y la virtud en el espíritu humano.

José Martí.

FACIL IDENTIFICACION

El caballero.— Dime, chico, ¿me conoces?

El hijo del chofer.— Sí, señor; usted es el viejo que anda en el auto de mi papá.

LA ETERNA PARADOJA

El nuevo médico del manicomio, —¿Y dice usted que hay un loco pacífico en el establecimiento?

—Sí, señor; y es todo corazón, todo bondad. Tiene una locura muy curiosa... Ahí tiene usted: se pasa el día con esa muñeca, tomándola por su novia, la causa de su locura, porque se casó con otro.

—¿Y locos furiosos, los hay también?

—Ah, sí, señor. Y, sobre todo, hay un caso de locura tan terriblemente furiosa, que no se le puede quitar la camisa de fuerza... Mírelo usted qué cara de furia, ¿verdad? Y lo más curioso del caso es que éste fué el que se casó con la novia del loco pacífico.

SESOS A LO MAITRE d'HOTEL

Se ponen a cocer en agua con manteca, sal y pimienta, cortados en pedacitos, luego se apartan y colocan en una fuente, la cual se tapa, manteniéndolos junto al fuego para que conserven su calor, hecho esto se derrite mantequilla, amasada con una cucharada de harina, yerbas fizumo de limón que se le echa por encima al tiempo de servirlos.

SESOS REBOZADOS

Salcóchense después de limpios y cortados en pedacitos pasarlos por harina y huevos batidos, con sal; fríanse con manteca, hasta dorarlos; pueden, servirse con un poco de azúcar y canela.

PARA SUS ANUNCIOS LLAME A
HIGINIO GARCIA Y GARCIA
Propagandas Comerciales e Industriales
POCITO Y SAN LAZARO. VIBORA — TELF. I-4798

UNGUENTO MONESIA
ABRE, ENCARNA Y CIERRA, DIVIESOS, GOLONDRINOS, LAMPARONES, SIETECUEROS, UÑEROS, PANADIZOS, LOBANILLOS, GRANOS Y CURA, LLAGAS, ULCERAS, TIÑA Y DEMAS AFECCIONES DE LA PIEL
60 AÑOS DE CURAS MARAVILLOSAS

Jabón "POLAR"
Blanco y Amarillo
Para Lavar y Fregar
Si no quiere RESTREGAR, LAVE con Jabón POLAR.
El "as" de los jabones
Romaña y Cía.
Fabricantes

Anuncios A G J. 1 5693.

Tome las PILDORAS de Brandreth
Fundada 1752
Puramente Vegetales.
Para el Estreñimiento, Biliosidad, Dolor de Cabeza, Vahidos, Indigestión, etc., y los desarreglos que dimanan de la impureza de la sangre, no tienen igual.
No son genuinas si no están en cajas de lata
De Venta en las Boticas del Mundo Entero.
B. Brandreth
Acérque el grabado á los ojos y verá Vd. la píldora entrar en la boca.
Fundada 1847.
EMPLASTOS POROSOS de Allcock
El Remedio Externo Mejor del Mundo.
B. Brandreth
Aplíquese en la parte donde se sienta dolor.

¿Está Usted Demasiado Enferma Para Trabajar?
Una muchacha que se gana la vida en una tienda, oficina, fábrica o casa particular, comprende la necesidad de asistir con toda regularidad a su trabajo. Por tal motivo trabaja día tras día; y aun cuando se sienta cansada y decaída, sigue adelante sin tomar el tiempo que el descanso requiere.
Millares de muchachas han encontrado en el Compuesto Vegetal de Lydia E. Pinkham un magnífico auxiliar para volver a su estado físico normal y encontrar más fácil y llevadero su trabajo.
El Compuesto Vegetal abre el apetito, produce sueño natural y previene la nerviosidad y otros síntomas de decaimiento físico. Compre hoy mismo una botella y comience a tomar
Exija este empaque.
Compuesto Vegetal de Lydia E. Pinkham
que es la mejor medicina para el decaimiento.
De venta en todas las farmacias.
LYDIA E. PINKHAM MEDICINE COMPANY, LYNN, MASS., E. U. DE A.

GINEBRA AROMATICA DE WOLFE
LA UNICA LEGITIMA
Importadores Exclusivos
en la República
PRASSE & CO.
Teléfono A-1694 - Obrapía, 17 - Habana

: CRONICA CATOLICA :

CULTO CATOLICO PARA HOY

Nuestra Santa Madre la Iglesia ha vinculado, hoy Viernes de Pasión la fiesta de los Siete Dolores de la Santísima Virgen María al pie de la Cruz, para recordarnos que, en los designios de Dios debió María participar de los padecimientos de Nuestro Señor como corredentora del linaje humano, y para que honremos esta participación mostrando una confianza absoluta en su valimiento.

Primeramente esta fiesta tuvo caracter privado. En el siglo XIII los siete fundadores de la Orden de los Servitas la celebraron con gran devoción. En el siglo XV un Concilio provincial de Colonia, celebrado en el año de 1429 decide que se celebre en Cuaresma para protestar contra las profanaciones de las imágenes de Jesús y de María por los husitas. Benedicto XIV, en su "Tratado de las Fiestas", habla del culto que en la Iglesia latina se tributa a los dolores de la Virgen. A principios del siglo XVIII, Benedicto XIII la había extendido a toda la Iglesia; y a principios del siglo XIX, se estableció una fiesta análoga el domingo tercero de septiembre, sin perjuicio de la que se celebra en Cuaresma.

La Epístola de la misa del día de hoy, viernes de Dolores, nos dice que, a ejemplo de Judit, no temió María exponerse a las pruebas más rudas para la salud del linaje humano. El Evangelio nos recuerda como Jesús mismo, desde lo alto de la Cruz, consagró la dolorosa misión de María mediante la expresión de su postrera voluntad, queriendo que San Juan fuese hijo de María y que ésta fuese madre de San Juan, pues bien, los Santos Padres enseñan que, en esta ocasión el discípulo amado representaba el conjunto de todos los descendientes de Adán.

La hermosa Secuencia "Stabat Mater" comenta el texto evangélico y llena las almas de filial compasión a la Santísima Virgen.

En todos los templos, se celebra la fiesta de Nuestra Señora de los Dolores con Misa de Comunión, misa solemne, ejercicio conmemorativo de las Tres Horas de María al pie de la Cruz, sermón y canto del "Stabat Mater".

CULTO CATOLICO PARA MAÑANA

En la Iglesia Parroquial del Cerro, solemne función al Santísimo Sacramento por el Jubileo Circular.

En los demás templos, Misa y Salve cantada en honor a la Augusta Madre de Dios.

AYUNO CON ABSTINENCIA DE CARNE

Hoy viernes de Dolores, es día de ayuno con abstinencia de carne.

SUSPENSION DEL JUBILEO CIRCULAR

Durante toda la Semana Santa, queda suspendido el Jubileo Circular hasta el Domingo de Resurrección, que vuelve a reanudarse en la Parroquia del Cerro, que lo reservó el Sábado de Pasión.

Queda asimismo suspendida la exposición del Santísimo, en las Reparadoras, Madres Eucarísticas, Madres del Servicio Doméstico y en las Esclavas del Corazón de Jesús.

No hay, pues, exposición solemne del Santísimo Sacramento de Domingo de Ramos a Sábado Santo, ambos inclusive.

Se reanuda el Domingo de Resurrección.

CONFIRMACIONES

El sábado 31 del actual, administra el Prelado de la Arquidiócesis, el Sacramento de la Confirmación a las 9 a. m. en la Parroquia de San Nicolás de Bari.

CONFERENCIAS SOLO PARA HOMBRES EN LA MERCED

Lunes, Martes y Miércoles Santo, conferencias para solamente hombres, a las 8 y media de la noche en el templo de la Merced, por el R. P. Hilario Chaurrondo, C. M.

La Comunión y Bendición Papal, el Jueves Santo, a las 7 a. m.

VIA CRUCIS Y SERMON EN REINA

Lunes, Martes y Miércoles Santo, a las 6 1|2 de la tarde, Vía Crucis y sermón en el templo de Reina.

DIA DE MARZO

Este mes está consagrado al Patriarca San José.

Jubileo Circular. Su Divina Majestad está de manifiesto en la iglesia del Cerro.

Nuestra Señora de los Dolores y de la Piedad. Santos Teódulo, Julián y B. José Oriol, confesores; Victoriano; Fidel y Liberato, mártires; Santas Pelagia y Teodosia, mártires.

En este día se celebra la fiesta de los Dolores de María Santísima. Esta fiesta es fija y está señalada en este día con obligación de rezar de ella todos los eclesiásticos, por disposición y mandato del papa Clemente X.

¡Cuántas personas mueren sin haber pensado jamás en lo que la Santísima Virgen padeció por nuestra causa! Reparemos este irreligioso olvido, mostrándonos desde hoy en ser mucho más celosos en honrar con toda suerte de ejercicios de devoción esta fiesta, y tengamos una devoción particular a la Virgen Santísima bajo el título de Nuestra Señora de los Dolores.

Es un ejercicio de devoción muy religioso rezar todos los viernes del año, y todos los días de esta octava, es decir, hasta el viernes santo los misterios que llaman dolorosos, de esta Santa Reina de los mártires; contemplemos estos misterios todos los viernes, al rezar el rosario. Por mucho que hagamos nunca haremos demasiado para honrar a la Santísima Virgen y merecer su protección.

SEMANA SANTA EN LA IGLESIA DE SANTA CLARA

Jueves Santo. Los Oficios a las 8 y media a. m., predicacando el R. R. Fr. Benito Orbegoso, O. M.

A las 2 y media p. m., Mandato y Lavatorio.

Viernes Santo. Los Oficios a las 8 a. m.

Sábado Santo. Los Oficios a las 7 y media a. m.

La Muy Reverenda Madre Abadesa, el Rdo P. Capellán y el señor Síndico del Monasterio invitan a los fieles a tan solemnes cultos.

SEMANA SANTA EN LA PARROQUIA DE MARIANAO

Domingo de Ramos: A las 8 a m. Bendición y Procesión de las Palmas. Misa solemne.

Jueves Santo: (5 de Abril). A las 8 a. m. Misa de Institución. Comunión General.

Procesión al Monumento: A las 3 p. m. Lavatorio y Sermón del Mandato a cargo del R. P. Victoriano Arenas, S. J.

Viernes Santo: (6 de Abril). A las 8 a. m. Misa de Pre Santificados, Canto de las profecías y de la Pasión.

A las 3 p. m. Vía Crucis. Sermón a cargo del I. M. Santiago G. Amigo.

Bendición con la reliquia de la Santa Cruz, por el I. M. Pedro G. Estrada, Arzobispo de Attalia.

A las 8 p. m. Sermón de la Soledad por el R. P. Maturiano Castro S. J.

Sábado Santo: (7 de Abril). A las 7 a. m. Bendición del fuego y de la Pila Bautismal. Letanías cantadas y Misa de Gloria. Domingo de Resurrección. A las 8 a. m., Exposición del Santísimo, Misa Solemne y sermón a cargo del Hmo M. Santiago G. Amigo.

Bendición y Reserva.

Nota:—Las personas que deseen enviar flores para el Monumento procuren enviarlas el miércoles Santo por la mañana. Se prefieren flores blancas.

Se suplica una limosna para estos cultos.

LA SEMANA SANTA EN LA PARROQUIA DEL CERRO

DOMINGO DE RAMOS

A las 8 a. m. Solemne bendición de palmas y misa cantada.

A las 7 y media p. m. El devoto ejercicio del Vía Crucis y plática.

LUNES MARTES Y MIERCOLES SANTO

Tríduo a Jesús Nazareno.

A las 8 a m. Misa del día.

A las 7 y media. Santo ejercicio del Vía Crucis y cánticos piadosos.

MIERCOLES SANTO

Grandiosa solemnidad a toda orquesta a Jesús Nazareno a las 9 a m.

JUEVES SANTO

A las 9 a. m. Oficios del día. Terminada la Misa será llevada Su Divina Majestad procesionalmente al Monumento.

A las 3 p. m. Tierna ceremonia del Lavatorio en la cual harán de Apóstoles Doce Ancianitos Pobres, que serán socorridos por la caridad de los fieles.

A las 7 y media. Ejercicio del Vía Crucis, y sermón.

VIERNES SANTO

A las 8 y media a. m. Oficios propios del día, con la adoración de la Santa Cruz.

A las 7 y media p. m. Sermón de Soledad.

En estos cultos, notables artistas interpretarán obras de puro sabor clásico, bajo la dirección del reputado profesor señor Pedro Pardo.

SABADO SANTO

A las 8. a m., Bendición del Fuego Sagrado, del Cirio Pascual y de la Pila Bautismal, terminando ocn la Misa de Gloria.

DOMINGO DE RESURRECCION

A las 9 a. m.Misa solemne de Resurrección predicando el Párroco. A las 5 p. m., último día del Circular, los ejercicios propios del día y procesión con el Santísimo.

Los sermones están a cargo de los Reverendos Padres Parsianistas y del Párroco.

No olviden los fieles las atenciones del culto y necesidades de nuestros hermanos los pobres.

¡Conmemoremos dignamente el Sacrificio del Hijo de Dios!

LA ANUNCIATA

Reina 145.—Habana.
CIRCULAR

Los que suscriben tienen el honor de comunicar en nombre de la Directiva a los Congregantes lo siguiente:

1o.—Que la Fiesta Anual de la Patrona ha de celebrarse el presente año del 30 de Abril al 6 de Mayo, interesándose el prestigio y la tradición gloriosa de la Congregación en la solemnidad que revistan todos los actos de la misma tanto por el número como por la piedad de los concurrentes.

2o.—Que advierten todos la importancia de las seis conferencias que para provecho personal de los congregantes y como preparación para la fiesta principal serán ronunciadas por un eminente orador a las 8 y media de la noche para los caballeros.

3o.—Que ninguno debe excusarse de asistir a la Gran Salve del sábado día 5, como obsequio el más digno de nuestra Celestial Patrona.

4o.—Que todos a porfía deben como buenos Congregantes e Hijos de María ocncurrir el día 6 Fiesta principal y de mayor solemnidad, a la Comunión, Misa Pontifical y Almuerzo íntimo y así demostrar no solo su espíritu religioso en el templo, sino también su amor al Colegio de Belén.

5o.—Que para mayor orden en todo y esplendor de la fiesta, se sirvan llenar el adjunto volante, enviándolo a Reina 145.—**Dr. Ramón G. Echevarría**, Presidente General; **Dr. Oscar Barceló**, Presidente de los Caballeros; **José Casas**, Presidente de los Jóvenes; **Dr. Pablo Miquel**, Secretario.

ONOMASTICO

Felicidades.— Celebran hoy sus días dos virtuosas señoritas, modelo de propagandistas católicas, Mariana Lola Alvarez, Directora del celebrado Colegio "El Angel de la Guardia" y su hermana Piedad Alvarez celosísima Secretaria del Apóstado de la Oración del templo del Corazón de Jesús.

Sea para ambas nuestra felicitación con nuestras oraciones por su felicidad temporal y eterna.

SEMANA SANTA EN LA IGLESIA DE SAN NICOLAS

Día 1 de abril. Domingo de Ramos

A las 8 a. m. Bendición de palmas, procesión y Misa solemne con Pasión cantada.

NOTA:—Solamente se reparten palmas a los hermanos que estén corrientes en sus recibos.

Día 3 de Abril. Martes Santo

A las 8 y media a. m. Fiesta solemne a N. P. Jesús del Rescate, costeada por su congregación estando el Sermón a cargo del señor Cura Monseñor Juan. J. Lobato.

Día 5. Jueves Santo

A las 8 a. m. Misa solemne y conducción del Santísimo Sacramento al Monumento.

A las 3 p. m., Lavatorio y Sermón del Mandato a cargo de Mons. Encinas.

A las 7 p m. Estación cantada y sermón de la Institución por Mons. Encinas.

Día 6. Viernes Santo

A las 8. a. m. Divinos Oficios y adoración de la Santa Cruz.

A las 12 y media p. m. Sermón de las Siete Palabras a cargo del señor Cura de San Miguel del Padrón D. J. Lobato Farrugia.

A las 4. p. m. Conmovedor acto del Descendimiento a cargo del señor Cura Monseñor Juan. J. Lobato.

A las 7 p. m., sermón de la Soledad a cargo del Muy Rvdo. P. Jorge Curbelo.

Día 7. Sábado Santo

A las 8 y media. Bendición del fuego, Cirio Pascual, Pila Bautismal y solemne Misa de Gloria.

Día 8. Domingo de Resurrección

A las 8 y media Misa Solemnísima con sermón a cargo del señor Cura Monseñor Lobato.

EN LA IGLESIA DE SAN JUAN DE BELTRAN

Recibimos atenta invitación del Rvdo. P. Pedro Delgado. O. P. Superior de los Padres Dominicos encargados de la Iglesia de San Juan de Letrán, para los cultos de Semana Santa en dicho templo.

Domingo de Ramos.— A las 8, a. Procesión de Palmas y canto de la Pasión.—

Jueves Santo.— A las 8 a. m. misa solemne, sermón de la Institución por el P. Salvador Villalba y procesión.

Por la tarde a las 2 y media, lavatorio de altares y de pies a 12 pobres con sermón del Mandato por el Rvdo. P. Basilio Jiménez O. P.— De 9 a 10 de la noche, ejercicio de la Hora Santa, con sermón por el Rvdo. P. Prior Fr. Pedro Delgado, O. P.

Viernes Santo.— A las 8 a. m. Divinos Oficios, cantos de la Pasión, y adoración de la Santa Cruz.— A las 5 p. m. solemne Vía Crucis y a continuación sermón de la soledad por el P. Mariano Herrero.

Sábado Santo.— A las 7 y media a. m. oficios, Angélica cantada, profecías, letanías y misa solemne.

IGLESIA DE BAYAMO

Triduo—Misión en honor de N. S. de los Dolores en la antiquisima Capilla de los Dolores en Bayamo. — En los próximos días 28, 29 y 30 de este mes se celebrará en la antiquísima Capilla de Dolores un Triduo-Misión para el que se invita a los Católicos, singularmente a las Damas Asociadas del Apostolado del Sagrado Corazón de Jesús, Damas de Nuestra Señora de la Caridad, Hijas de María, Pía Unión Antoniana y Colegio de La Divina Pastora.

En los días 28 y 29 habrá a las 7 a. m. Misa y Plática en la Santa Capilla, y por la noche a las 7 y media Rosario, Ejercicio del día, cánticos sagrados y sermón sobre Verdades Eternas.

El día 30 a las 7 a. m. Misa cantada con Orquesta, Sermón, Comunión General y renovación de las Promesas del Bautismo. Por la noche a las 7 los mismos ejercicios de las noches anteriores y Vía Crucis.

Las pláticas están confiadas al Rvdo. P. Constantino de la Vega y los sermones al Rvdo. P. Nueva Paz y los cánticos a selecto grupo de Damas Católicas.

Se ruega a los católicos que asistan con orden y devoción a estos cultos y contribuyan con su óbolo para los gastos de las solemnidades.

Todo persona que no guarde orden y silencio en el Templo será invitada a salir del mismo; pues la Casa de Dios es Casa de Oración y, para, hacerla respetar debidamente, se pedirá, en caso de necesidad, apoyo a las Autoridades según la Ley de Cultos.

CONFERENCIAS

CABALLEROS DE COLON.— Los que suscriben, con sus respectivos caracteres, tienen el honor de invitar a Vd. a los Ejercicios Espirituales y Conferencias que solo para caballeros, se celebrarán en la Santa Metropolitana Iglesia Catedral de la Habana, los días 3 y 4 de Abril (Lunes Martes y Miércoles Santos) a las 8: 30 p. m.— Las Conferencias estarán a cargo del elocuente Orador Sagrado, Mons. Santiago B. Amigo.— En coro selecto amenizará el acto con música sacra.

Agradeciendo su asistencia a estos actos que rememoran la redención del hombre por Cristo Rey, quedamos atentamente:

ANTONIO ALEGRIA,
Gran Caballero
Mons. Manuel Arteaga Betancourt,
Capellán.

SECCION ADORADORA NOCTURNA DE LA HABANA

Fechas en que se celebrarán las Vigilias del trimestre que se expresa.

Mes de Abril de 1928.

Primer Turno: Santo Angel.—Del sábado 28 al domingo 29, propaganda.

Segundo Turno: Santo Angel.—Del martes 17 al miércoles 18.

Tercer Turno: Vedado.—Del sábado 21 al domingo 22.

Cuarto Turno: San Nicolás.—Del lunes 9 al martes 10.

Quinto Turno: Santo Cristo.—Del sábado 1 4al domingo 15.

El día 5 Jueves Santo cada turno en su respectiva Iglesia.

Mes de Mayo de 1928.

Primer Turno: Santo Angel.—Del miércoles 16 al jueves 17, Santas Pascuas. General. Imposición de distintivos.

Segundo Turno: Espíritu Santo.—Del sábado 26 a ldomingo 27, Propaganda.

Tercer Turno: Vedado.—Del sábado 12 al domingo 13.

Cuarto Turno: San Nicolás.—Del sábado 19 al domingo 20.

Quinto Turno: Santo Cristo.—Del lune s21 al martes 22. Titular.

Mes de Junio de 1928.

Primer Turno: Santo Angel.—Del jueves 28 al viernes 29. San Pedro.

Segundo Turno: Espíritu Santo.—Del sábado 2 al domingo 3. Titular

Tercer Turno: Vedado.—Del jueves 14 al viernes 15. Titular.

Cuarto Turno: San Nicolás.—Del sábado 9 al domingo 10.

Quinto Turno: Santo Cristo.—Del sábado 23 al domingo 24. Propaganda.

Sexto Turno: Santo Cristo.—Del miércoles 6 al jueves 7. Corpus Cristi. (General).

Lorenzo Blanco.

Para los Niños que Están Creciendo
Déles el nutrimento adicional que necesitan. Evite la anemia y la raquitis con la OZOMULSION, la famosa Emulsión de Aceite de Hígado de Bacalao. Cómprela de su farmacéutico local.
OZOMULSION
ES LA MEJOR EMULSION DE ACEITE DE HIGADO DE BACALAO

¿QUIEN TIENE LA CULPA?
El mundo está lleno de enfermedades y dolores. ¿Quién tiene la culpa? Todo el mundo; y por consiguiente a menudo la falta es de ellos mismos. Pero la cuestión apremiante es lo que se ha de hacer, cómo se ha de aliviar y cómo curar. ¿Qué sería de nosotros si no se encontraran medios para combatir la enfermedad? Naturalmente la enfermedad nos destrozaría y el mundo quedaría despoblado. Hasta que aprendamos la manera de evitar las enfermedades, tenemos que agradecer que poseamos los medios de abatirlas y curarlas después de ser atacados, cuando, a semejanza de un salvaje con su hacha levantada, se presenta a quitarnos la vida. Especialmente necesitamos un tratamiento seguro y violento para esas afecciones que se han hecho universales y que desolan a la pobre humanidad en todas las estaciones del año. Nos referimos a tales afecciones como Clorosis, Resfriados, Debilidad Nerviosa, Afecciones de la Garganta y Pulmones, así como las que especialmente afectan a las mujeres y niños. Para estas, la PREPARACION de WAMPOLE se aproxima a un verdadero específico más que cualquier remedio que hasta ahora se ha descubierto por la ciencia. Es tan sabrosa como la miel y contiene una solución de un extracto que se obtiene de Hígados Puros de Bacalao, combinados con Jarabe de Hipofosfitos Compuesto y Extracto Flúido de Cerezo Silvestre. El Dr. F. Busquet, Habana, dice: "He usado desde hace años la Preparación de Wampole con éxito en enfermos postrados o debilitados." La original y genuina Preparación de Wampole, es hecha solamente por Henry K. Wampole & Cía., Inc., Filadelfia, E. U. A., y lleva la firma de la casa y marca de fábrica. Cualquier otra preparación análoga, no importa por quien esté hecha, es una imitación de dudoso valor. En las Boticas.

Comer con cuidado
Al estómago, ese órgano tan exigente y prosaico, se le debe poner mucho cuidado para no correr peligros de muerte.
Si usted no come se muere de hambre. Este lo dijo anteriormente Perogrullo. Y si come usted con exceso se pesca probablebente una apoplegía fulminante que la va a contar al barrio del Sur, en viaje sin retorno.
Hay personas que se atiborran, pensando que no se debe guardar para mañana lo que se puede comer hoy, pero el mayor peligro de la comida está en hacerla demasiado aprisa.
Los médicos de Chicago declaran que la mitad por lo menos de los suicidios que se registran en dicha ciudad, son debidos a la deplorable costumbre de almorzar de prisa. Según los doctores citados, esa precipitación en las comidas hace que las digestiones sean imperfectas, lo que al fin y a la postre llega a arruinar el sistema nervioso. Las consecuencias de ese estado neuropático son la delgadez, la falta de voluntad para el trabajo, los trastornos mentales manifestados en diversas formas y que indefectiblemente terminan en el suicidio.
Como se ve, no se debe comer de prisa, y, para ayudar a la digestión es recomendable de tener siempre a la mano un frasco de salvitae, que es de lo más beneficioso en esa doiencia.

La Indigestión
el mal aliento, la acedía, la flatulencia y los retortijones son indicios de que hace falta limpiar el estómago y los intestinos. Hay que hacerlo bien pronto, antes de que las materias tóxicas arruinen su salud y minen sus fuerzas.
Una dosis de REMEDIO DE LEONARDI PARA EL HIGADO basta para estimular las funciones normales del estómago, del hígado y de los intestinos. Saca todas las materias descompuestas y lo hace sentirse a uno como nuevo. Puede uno luego comer lo que apetece, sin temor de malas consecuencias.
El REMEDIO DE LEONARDI PARA EL HIGADO es también ideal para el estreñimiento, la bilis, las jaquecas y el entorpecimiento del hígado. Es de gusto agradable y no ocasiona retortijones.
REMEDIO DE LEONARDI PARA EL HIGADO
LA LLAVE DE LA SALUD

HERNIA
Adoptar los nuevos aparatos sin muelles
M. GLASER Especialista, 44, B. Sébastopol - PARIS
es vencer definitivamente la hernia
Aplicados a millares de desesperados, realizan cada dia prodigios y procuran a todos aquellos que los han adoptado la Seguridad, la Salud y, según opinión de los enfermos, la cura definitiva.
Lea Vd. el TRATADO de la HERNIA enviado franco solicitándolo á M. GLASER.

M.E.C.D. 2016

Telfs: A-3716 y A-2803

MANTELERIA FINA "A PRECIOS DE ALMACEN"

La buena ama de casa, que tanto se preocupa siempre de la mantelería, encuentra en estos almacenes la aprovechable oportunidad de un amplísimo y variado surtido donde seleccionar lo que más le agrade, con la gran ventaja de nuestros precios reducidísimos, como que por el mismo precio que en cualquiera otra parte obtendría un mantel corriente, puede llevar de aquí, uno de finísima calidad. Haga una prueba!

A 85 cts. MANTELES DE ALEMANISCO, de 2 ys. color entero y blanco con franja, a 85 cts.
A $1.15: MANTELES DE ALEMANISCO color entero y blancos con franja, de 2 1|2 ys.
A $1.15: MANTELES de 2 ys. de ALEMANISCO blanco, muy fina calidad.
A $1.25: MANTELES DE ALEMANISCO BLANCO, de 2 1|2 ys. a $1.25.
A $1.50: JUEGOS DE mantel, color entero, 150 x 150, con 6 servilletas, a $1.50.
A $2.40: JUEGOS DE MANTEL color entero y blancos con franja, 160 x 160, con 6 servilletas, a $2.40.
A $4.00: Juego de MANTEL color entero y franja, 160 x 160, con 6 servilletas, 40 x 40, superior calidad, a $4.00.
A $9.25: Juegos de MANTEL BLANCO 160 x 200, con 12 servilletas 58 x 58, calidad superfina, $9.25
A $6.75: Juegos de MANTEL DE GRANITE BLANCO, bordado y calado, 160 x 160, con 6 servilletas, a $6.75.
A $14.00: Juegos de MANTEL DE GRANITE BLANCO, primorosamente brodado en color y calado, tamaño 175 x 240, con 12 servilletas, a $14.00.

NOTA: A comerciantes y vendedores: Aprovechen nuestros precios especiales.

ESTA CASA NO HACE ESQUINA.

HABANERAS

(Viene de la página 5)

más cariñosa de las felicitaciones.
Recíbala con un saludo.
Y una flor.

Entre las señoritas, Lola Cabarga, encantadora hermana de mi amigo queridísimo José Antonio Cabarga, a la que felicita preferentemente.
Lolita Rabel y Nuñez.
Muy graciosa y muy bonita.
Lolita Fernández Plá, vecinita del Vedado, cautivadora por su gracia y por su belleza.
Lola Pichardo, Lola Jordán, Lolita Armada, Lolita Hernández del Castillo, Lolita Pereira, Lola Valdés de la Torre y Lolita Pestana y Sánchez.
Piedacita Sarrain.
Tan linda!
Lolita Riverán, doctora en Farmacia, y Lolita del Pino y Méndez, doctora en Derecho.
Loló Benitez y Guzmán, culta e inteligente escritora, para quien tengo en sus días un saludo muy afectuoso.
Loló de Cárdenas, la hija de mi buen amigo Miguel de Cárdenas, su adoración y su encanto.
Muy linda Loló.
Flor de gracia y simpatía.
Lolita Gutiérrez, graciosa señorita, prometida del joven Andrés Martí y Cagigal.
Lolita Berrocal, Lolita Pimentel, Lolita García Alvarado, Lolita Nuñez, Lola Zabala, Loló Busto, Lolita Torres Peña, Lolita Ponce, Loló del Portillo y Lolítica Munder, viboreñas todas.
Lolita Soldevilla.
Gentil e interesante.
Profesora de piano dotada de brillantes facultades la señorita Soldevilla.
Mariana Lola y Piedad Alvarez, hermanas las dos, ilustradas directoras del brillante Colegio El Angel de la Guarda, en el Paseo de Carlos III.
Lolita Mecalling.
Lindísima!
Lolita Melo, encantadora hijita del señor José de Melo, del Poder Judicial.
Lola Duque, Lolita Castro, Lolita Varela Alvarez, Ana Dolores Gómez, Lolita Gutiérrez Escalada, Lolita Ayala, Lola Sabadí, Lola Arrarte, Lola Ortega, Lolita Valdés Brito, Lolita García, Lolita Agramonte, Cuquita Pola, Lolita Montero, Lolita Zenea, Lolita Paez, Lolita Rodríguez, Lolita Suárez, Lolita Menéndez, Lolita Morales Díaz y Lolita Carrillo, del faubourg del Cerro.
Lola G. Olivares, bellísima rubita, perteneciente al Santos Suárez Tennis Club.
Loló de Armas.
Airosa y bonita.
Una triunfadora, Lolita García Alvarado, Reina de la Sonrisa de la Víbora.
Loló de la Torriente.
Doctora en Derecho.
Lolita Méndez y Ramos, linda Lolita, de gracia avasalladora.
Lolita Herrera y López de la Torre, Lola Pumariega, Lolita Varela Trespalacios, Loly Ruiz, María Lola Casuso y Loló Cifuentes.
Lolita Van-der-Gucht.
La profesora Lola Sellén.

Dolores Ofelia Morales de los Ríos, la encantadora **Chiquiti**, como todos al llaman con cariñosa familiaridad.
Es la hija del señor Eduardo Morales de los Ríos, traductor oficial de inglés de la Secretaría de Estado, y su distinguida esposa, María Luisa del Castillo.
Lolita Varona.
Loló Pell.
Beba Montalvo.
Lolita Guiral Sterling, cantante celebradísima, que se encuentra ausente de la Habana.
Más, muchas más, entre las que no podría olvidar a Lolina Cibrián, distinguida profesora de piano.
Lolita López Ortiz y Llobet, linda criatura de cinco años de edad, adoración de un hogar feliz.
Y completando bellamente la relación, la lindísima Loló Vinent, flor y gala de nuestros aristocráticos salones.
Un día feliz.
Se lo deseo a todas.

Las que reciben.
Y las que no reciben.

Entre las primeras, Lolita Colmenares de Casteleiro, que estará **al home** en su elegante residencia de A, y 13, en el **quartier** del Vedado.
Y Loló G. de Lebredo, que tendrá un recibo por la tarde, de cinco a siete, en su casa del Hospital de las Animas.
Se verán muy visitadas.

No reciben.
Están en mayoría.

Dolores André de Junco, María Dolores Cubas de Prats, Lolita Cossío de Angulo, María Dolores Ramos de Mahony, Lolita de la Vega de Maruri, Lola María Junco de Prieto, Lola Soto Navarro de Lasa, Lolita Rivero de Figueroa y Lolita Quintana de Angones.
No recibe María Ojea.
Ni Loló Solís.
Ni Mme. Gaye.
Así también la señora Lola Ebra viuda de Gaytán.
Entre las señoritas que no reciben, Lolita Carrillo, que acaba de trasladarse a la casa de la Calzada del Cerro 793.
Lola Cabarga, Lolita Guiral y Márquez Sterling y Lolita Varona.
Pfedacita Sarraín.
Tampoco recibe.

Continúa en la página NUEVE

CINE VERDUN

HOY EN VERDUN ESTRENO DE VARIEDAD

Verdún, el concurrido cine de la calle de Consulado, nos promete para hoy un regio programa. Matinee de una y media a seis: una divertida cinta cómica; William Fox presenta al rey de los cow boys Tom Mix en la colosal producción del Oeste titulada EL BANDIDO ENMASCARADO; La Medal Film presenta a la encantadora Laura La Plante en la sublime superproducción titulada MEDIAS DE SEDA; Cuban American Film presenta al gran actor Emil Jannings con el concurso de la bellísima Lya de Putti en la grandiosa y maravillosa superproducción titulada VARIEDAD. Luneta: 20 centavos.
Por la noche el mismo programa de la matinee.
Mañana: Los Dineros de la Viuda, por Charles Murray; Rendición, por Ivan Moujoskine y La Viuda Universitaria, por Dolores Costello.
Domingo 1: El Bohemio Maitre de Hotel, por Lewis Stone; Sublime y Perversa, por Pola Negri; y Los Ultimos Días de Pompeya.
Lunes 2: La Esclava de Plata, por Irene Rich.
Martes 3: New York, por Ricardo Cortez.
Jueves 5: El Loro Chino, por Marion Nixon.
Viernes 6: Hombres de Bronce, por Monte Blue.
447 M 30

CINE LIRA

INDUSTRIA Y SAN JOSE
TELEFONO M 1867

En los turnos de una y media y ocho y media tiene preparado la Empresa de este elegante y ventilado Cine, el siguiente programa: Matinee corrida que empieza a la una y media y termina a las siete. Una revista internacional; la bonita comedia en dos partes titulada PUÑOS DE GOMA; regio estreno de la espectacular producción rusa POTEMKIN; otro estreno de Mildred Harris y Robert Frazer en TRAFICANDO CORAZONES. Precio para toda la matinee doble: Caballeros 20 centavos y niños 10 centavos. Por la noche función corrida con orquesta reforzada: el mismo programa de la matinee. Precio para toda la función corrida: Caballeros 30 centavos y damas 20 centavos.
Mañana dos grandes estrenos: la colosal producción de los Artistas Unidos LA BAILARINA DIABOLICA, por Gilda Gray y Olice Brook y LA GLORIA DEL COLEGIO, por Marion Davies, producción especial de la Metro Goldwyn. En matinee y noche del domingo irá a la pantalla Abnegación de Padre, por H. B. Warner; En la Tierra del Moro, por Richard Barthelmes y Perdida en París, por Bebe Daniels. El lunes la esperada producción de Alive Terry EL JARDIN DE ALAH.
630 M 30

Telas de Ultima Novedad

Chiffones, Georgettes y Velos estampados, a precios de verdadera ganga.
Velo de seda estampado, preciosos diseños a $1.35 y $1.75 vara.
Georgette Estampado, dibujos originales, a $2.25 y $2.50 la vara.
Chiffones con bellísimas estampaciones, a $3.50 vara.
No deje de ver nuestro gran surtido.

La Epoca — NEPTUNO Y S. NICOLAS — TELEF A 4244.

VERANO DE 1928
Blanco combinado con charol
$7.50
Interior 30 6.

Tel A 5149

HAGASE SUSCRIPTOR DEL
"DIARIO DE LA MARINA"
LLAME AL TELEFONO M-8404
Lo atenderán como es debido.
Rapidez y buen servicio.

Nuestra Señora de los Dolores
HOY
Para regalos de originalidad, arte y distinción
La Casa Quintana
(LA CASA DE LOS REGALOS)

NO ESTAN CONFORMES
con una sola taza. ¡Ellos quieren tomar más café de "La Flor de Tibes"
¡Es el mejor del mundo!
A-3820 BOLIVAR 37 M-7623

VIERNES 30
Nuestra Señora de los Dolores

LOLAS Y LOLITAS
Obsequien a sus amistades que vayan a felicitarlas con los
¡¡Ricos Helados!!
Elaborados con frutas escogidas, huevos del país y leche pura y fresca de las mil fincas que proveen a la
Cía. Abastecedora de Leche de la Habana
y que le permiten dar el mejor producto y variedad en los helados, que son servidos rápidamente con sus camiones no importando la distancia.
CRISTINA 17 y 19 — Haga sus pedidos por los téléfonos 1-1918 1-1035
LOS SERVIMOS EN EL ACTO

VIBOREÑAS

VIERNES DE DOLORES

Celebran hoy sus días las siguientes damas:
La joven y bella señora Lolita Barinaga de Carrión, y su linda hija señorita Loló Carrión.
La distinguida y bella señora Lolita Villaverde de Rayneri, a la que felicito con mi mayor afecto.
Lolita Candela de Díaz Garaigorta, elegante y joven señora estimadísima en la Ciudad Nueva.
Loló Camino de Acosta; Lolita Valdés de Medell; Mª Lolo Soto de Rodríguez; Dolores Porto de Velarde; Lola Alvarado de Pérez.
Un lindo bouquet.
Lolita García Alvarado, la Reina Soberana de las sonrisas viboreñas, que recibirá esta noche a sus amistades, aunque sin carácter de fiesta.
Loluca Fernández, Lolita González, Lolita Núñez, Loló Portillo, Lolita Pestana, Lolita Ramírez, Lolita López, Lolita Chávez, Lolita Ventura, Lola Mª Alcazar, María Lolita Palmero, Lolita de la Mesa, Lolita Quintana, Loló Esters, Lola Mª Anduja, Lolita del Castillo.
El más dichoso día les deseo.

CAPILLA DE LA MILAGROSA

Los queridos Padres Ayerra y Martínez me han remitido la nota de los cultos que se celebrarán en la Semana Santa, en la nueva Capilla Santos Suárez y Paz:
Domingo de Ramos. A las 8 y media. Bendición solemne de palmas, misa de ministros y Pasión cantada.
Jueves Santo. A las 8 y media misa solemne y procesión al monumento. Por la noche, a las 7 y media Sermón de Institución.
Viernes Santo. A las 7 y media misa de Presantificados con Pasión cantada, adoración de la Santa Cruz y procesión.
Por la tarde, de 2 a 3, sermón de Pasión con un resumen de las Siete Palabras y Adoración del Lignum Crucis.
A las 7 y media solemne Vía Crucis y sermón de Soledad.
Sábado Santo. A las 8 oficios propios del día y misa solemne.
Domingo de Resurrección. A las 9 y media Misa cantada y sermón.
Por la tarde, a las 7 y media exposición y Rosario.
Las familias viboreñas, eminentemente católicas asistirán, demostrando su devoción por la Virgen Milagrosa.

S. MIGUEL DE LOS BAÑOS

Me dice la bella "Palomita Mensajera":
"Aumenta por día la animación con la llegada constante de nuevos temporadistas, que prefieren el "Vichy Cubano" por estar tan cercano a la Habana, por su clima incomparable, por la riqueza de sus aguas mineromedicinales y por sus confortables hospedajes. ¿Puede desearse más?
Por supuesto, donde abunda el elemento social no pueden faltar las fiestas, y ya recojo rumores de un próximo baile que se celebrará pasada la Semana Santa.
De todo te informará tu "Palomita".

Urbano del CASTILLO.

Defunciones Ocurridas Ayer en la Habana

Julio Sánchez, blanco, 6 meses, Zaldo 34, Gastro enteritis; Ana Rosa Abella, blanco, 11 meses, San Lázaro 303, Gastro enteritis; Concepción Herrera, negra, 22 años, Hospital de Maternidad, Miocarditis; José A. Morejón, blanco, 54 años, Lealtad 163, Arterio esclerosis; Juan Sanatana, blanco, 60 años, Hospital C. García, Insuficiencia cardiaca; Angel Abellería, blanco, 53 años, Antón Recio 34, Hipertrofia del corazón; Clemente Barroso, blanco, 55 años, Castillo 100, Cirrosis del hígado; Luisa Hernández, blanca, 53 años, Reina 42, Bronco-Pneumonía; Josefina Rodríguez, blanca, 1 año, Zapata 3, Gastro enteritis; Teresa Valdés, mestiza, 48 años, Estevez 144, Gastro enteritis; Vicente Nevot, blanco, 62 años, Oquendo 25, Insuficiencia mitral; Concepción Villa, blanco, 52 años, Consulado 81, Mal de Bright; Florinda Margarit, blanco, 66 años, Salud 128, Cáncer del recto; Valeriano F. Diago, blanco, 59 años, Reina 104, Congestión pulmonar; Rita Bermúdez, blanca, 66 años, Cuba 86, Neoplasia de la mama; Noel Reewer, blanco, 38 años, Hotel Pasaje, Suicidio por envenenamiento; Ramón Blanco Castillo, blanco, 26 años, Quinta Covadonga, Fiebre tifoidea; Juan Poble, blanco, 53 años, Quinta Canaria, Cáncer de la boca; Pedro Pedroso, negro, 20 meses, San Agustín 14, Nefritis aguda; Juan Domendian, blanco, 88 años, Zapote 82, Insuficiencia cardiaca; José González, mestizo, 38 años, Casa Socorros de Jesús del Monte, Suicidio arma de fuego; Ana María Smith, negra, 5 meses, Gervasio 138, Infección intestinal.

LA CASA GRANDE
GALIANO Y SAN RAFAEL. FUNDADA EN 1887
TELF. CENTRAL PRIVADA: (LLAME AL M.7934

MUEBLES PARA NIÑOS

SEGUNDO PISO

Magníficos juegos de cuarto, esmaltados en color crema, con decoraciones en colores, de un acabado perfecto. Vea la exposición en el segundo piso.

CUNAS DE MADERA
modelos muy bonitos, acabados de recibir, en color marfil y en varios tamaños desde
$7.00

CANASTILLEROS
de mimbre superior, tamaño grande, de cuatro gavetas, esmaltados en color crema, rosa y azul, decorados con finas guirnaldas, desde
$17.00

TENDEDERAS
de madera, esmaltadas en crema, rosa y azul, desde
$4.50

BAÑADERAS
con su mesita de madera y mimbre y bañadera de hierro esmaltado en rosa o azul, desde
$18.00

CESTOS, BANDEJAS
para pañales, de madera y mimbre, decorados con guirnaldas y motivos infantiles. Esmaltados en crema rosa o azul, redondos y ovalados, desde
$2.50

EN PESAS, PERCHEROS, LAMPARAS, BAÑADERAS DE HULE, SILLITAS DE SERVICIO, ETC., TENEMOS UN BUEN SURTIDO, ACABADO DE RECIBIR

VESTIDOS
PRIMER PISO

No deje de ver nuestra soberbia colección de vestidos franceses de verano, de holan de hilo y warandol con preciosos bordados.
Precio muy reducido

HOY
NUESTRA SRA. DE LOS DOLORES
La felicitación más expresiva va siempre acompañada de un fino regalo prestigiado por la etiqueta de LA CASA GRANDE.
Por el mismo artículo La Casa Grande le cobra menos

M.E.C.D. 2016

SASSO
REY DE LOS ACEITES DE OLIVA
LAVIN Y GOMEZ - UNICOS IMPORTADORES

UN CARTERO QUE NO ENTREGABA LA CORRESPONDENCIA

Le prepararon varias cartas que le dejaron en las manos la huella del delito

El jefe de Inspectores de Comunicaciones Sr. Ignacio Giol, supo por varias quejas de los vecinos, que desaparecían cartas en el barrio No. 50, del que es cartero el señor Ciriaco Polledo Linogeta, cartero No. 50 y vecino de Delicias 43. Los Inspectores Sres. José Antonio Pérez Cruz y Evelio Juncosa Pujol, prepararon cuatro cartas, destinadas al barrio referido, en cuyo interior colocaron varios papeles impregnados de una sustancia especial, que manchaba las manos, pero para lo cual es preciso violentar el sobre. De esas cartas, dos no llegaron a su destino, una llegó con señales de haber sido violentado el sobre y otra intacta. Detenido Ciriaco Polledo, por el vigilante de Comunicaciones, José Muñoz, y presentado al Juzgado de Instrucción de la Sección Primera, fué sometido en el Laboratorio Químico Legal, por los Dres. José Fernández Benítez y Alfredo Basarrate, al examen de sus manos por la lámpara analítica de cuarzo, con filtros, utilizándose por primera vez en Cuba, lámpara que produce los rayos violeta y que mediante placas negras especiales, solamente deja pasar los rayos actínicos que corresponden a la sustancia. Examinadas las manos de Ciriaco, presentaban unas manchas negras, que parecían de nitrato de plata, y tratados esos puntos por medio del ácido nítrico primero y despues por armoniaco, reactivos de dicha sustancia, desaparecieron, comprobándos que en efecto las manos estaban manchadas de nitrato de plata, sustancia que era la que impregnaba el papel de las cartas que prepararon los Inspectores.

Procesado con $500, Ciriaco los prestó, quedando en librtad.

Arrollado por un auto.— En Monte y Revillagigedo, el auto 15299 que conducía José Joaquín Fernández Milián de San Gabriel 18, arrolló a Benito Fuentes González de 40 años y vecino de San Andrés 22 causándole la fractura de la rótula derecha y desgarraduras en todo el cuerpo.

Quedó en libertad el chauffeur por estimarse casual el hecho.

Café robado.— En el café sito en Industria y Neptuno del Sr. José Tamargo, violentando la puerta del departamento de vidriera sustrajeron cajas de tabacos por valor de $50 y perfumeria y quincalla, por valor de $150.

Dtenido el autor de una estafa.— En Amistad y Bernal, fué detenido por el vigilante 591, Francisco González, sin ocupación ni domicilio, al que acusó Carlos Sánchez vecino de Aguila No. 14, de haber estafado en la casa San Rafael 29, una victrola ortofónica valuada en $150, diciendo que iba de su parte. Ingreso en el Vivac.

LOS ESTUDIANTES DE SANTIAGO EXTERIORIZAN SU PROTESTA CONTRA EL CUSTODIO DEL "ARBOL DE LA PAZ"

El cónsul americano en Santiago de Cuba dice de ese empleado que es un alcohólico inconsciente y ha pedido su relevo. Este incidente ha excitado los ánimos en Oriente.

SANTIAGO DE CUBA, marzo 29. DIADIO. Habana.—La actitud asumida por el ciudadano americano, custodia y conservador del árbol de La Paz, nombrado Otto Muench, con la profesora y alumnas de la Escuela Pública número 32, al conocerse por las informaciones de los periódicos locales, han provocado una verdadera protesta pública, que han exteriorizado de modo especial los estudiantes, recorriendo en son de protesta varias calles.

El Cónsul americano, se ha negado a hacer manifestaciones, diciendo simplemente, que lamenta el caso, que ha puesto en conocimiento de su gobierno, por cable, esperando que Munech, sea relevado enseguida.

Este mismo individuo ha sido acusado por la jefatura del Ejército Nacional por expresarse en términos irritados contra los cubanos y el gobireno y también el Presidente del Ayuntamiento y varios concejales han tenido choques con él al visitar ese lugar por las frases insultantes con que trata a cubanos y españoles.

Hoy al visitarle una periodista ha afirmado nuevamente, que en efecto solo los americanos lucharon contra España sin la intervención de las fuerzas cubanas y que el arbo, no es de la Paz, sino de la Rendición de unos cobardes.

Los ánimos están exaltados contra este viejo, de quien el propio Cónsul se expresa declarando que es un alcohólico inconsciente.

La jefatura local de Sanidad ha tenido noticias de haberse enviado para su servicio una ambulancia laboratoria par el exámen de leche en la vía pública.

El martes próximo probablemente embarcará rumbo a la Habana, la señora Cambula Acosta, la anciana que hizo la bandera enarbolada por Céspedes en la Demajagua, invitada por la Cámara de Representantes.

El central Santa Ana, terminó su molienda con 189.449 sacos, quedando paralizados los trabajos de más de mil hombres en esa zona.

SOTO, Corresponsal.

NO SE REUNIO LA COMISION DE LOS ARANCELES

Nombramiento de un inspector del impuesto y de otro para la aduana de Stgo. de Cuba

Transferida la reunión de la Comisión de Aranceles.— Para el martes de la semana próxima ha sido transferida la reunión de la comisión de Aranceles, que ayer tarde no pudo efectuarse por indisposición de uno de sus miembros.

Nombramiento.— Ayer fué nombrado el señor Guillermo Rojas Pérez, oficial Clase 5, Inspector del Uno y Medio por ciento en la vacante del señor José Ortiz que ha sido trasladado a la Sección de Asuntos varios.

Cesantía y nombramientos.— Ha sido declarado ayer cesante el señor José Castellanos en el cargo de Inspector de la Aduana de Santiago de Cuba, nombrándose en su lugar al señor Fidel Falcón.

Gestiones de la "Sinclair Oil'.— Para gestionar diversos asuntos de la Sinclair Ooil Co. que representa como letrado conferenció ayer con el Secretario de Hacienda, el doctor Wifredo Brito.

SON PROCESADOS LOS AUTORES DEL CRIMEN DE BAHIA

Se han dictado autos de procesamiento contra dos detenidos y dos prófugos

Robo.— Pedro Fernández Diaz español vecino de Buenaventura 40 denunció que le sustrajeron prendas y ropas por valor de $80.

Procesados con exclusión de fianza los que asesnaron al joven griego.— El Juez de Instrucción de la Sección Primera procesó ayer por asesinato, con exclusión de fianza a Herman Achilles (a) Spiro; Stergio Mayas (a) Stello, detenidos en la cárcel y Antonio Hernández (a) Matanzas y Agustin Remedios (a) Tatica, que están prófugos, acusados de haber asesinado a golpes con una cabilla al joven griego Gregorio Simanicas que quería embarcar para los Estdaos Unidos con $100, que le envió de los Estados Unidos su hermano Taki Simanicas y al que despues de muerto robaron arrojando su cadáver a bahia cerca de Cayo Cruz amarrándole al cuerpo una cadena con un lingote para que no flotara.

Se da orden a la Policia para detención de Matanzas y Tatica.

TEATROS Y ARTISTAS

LA TEMPORADA DE MANUEL NORIEGA

El cartel de esta noche se integra con tres obras del género chico que son, indudablemente, tres grandes creaciones de Manolo Noriega, **La marcha de Cádiz, La galleguita,** estrenada con gran éxito últimamente, y **Los picaros celos,** que irán a escena en función corrida, que comenzará a las nueve.

Mañana y pasado se representará en Martí la gran obra en cuatro actos y diez y siete cuadros, de Ramos Carrión, titulada **Los sobrinos del Capitán Grant.**

Los cuadros son como sigue: El Canuto, A bordo del Escocia, ¡Viva Chile!, Vamos subiendo, A 20,000 pies, El condor, Cuatro tiros, Vida de pájaros, Un molino en Australia, El tren de las doce, La sorpresa, Al agua, Un drama en el fondo del mar, Prisioneros, El jefe maorí, El Capitán Grant, y El tesorero.

Noriega ha encarnado en su larga carrera artística casi la totalidad de los personajes masculinos de **Los Sobrinos del Capitán Grant,** pero en esta ocasión, como un homenaje al público de la Habana, ha decidido desempeñar el doctor Paganel, que es el que mayor campo le ofrece para sus facultades excepcionales de actor cómico.

EN EL PRINCIPAL DE LA COMEDIA

Esta noche se representará en el teatro Principal de la Comedia, un juguete cómico muy ingenioso, de Antonio Estremera y Luis Linares, **Secretaria Particular.**

La compañía del Principal que ha ensayado la obra con esmero, le dará sin duda, una interpretación admirable.

Rafael López Somoza, notable actor cómico del Principal.

Rafael López Somoza, tiene a su cargo uno de los papeles más importanes del delicioso juguete.

Figura en el reparto los siguentes artistas: señora Rosa Blanch, señor Nicolás Perducot, señor Alfredo Domecq, señor José Valle y el señor Jambrina.

Mañana, a las 5 p. m.,volverá a ponerse en escena **Bartolo tiene una flauta,** la divertida obra en tres actos, de Pedro Muñoz Seca y Pedro Pérez Fernández, que tantos éxitos ha alcanzado en la presente temporada.

CINTAS ASTURIANAS

Ha sido un acierto del señor Montoto, gerente y representante en la Habana de la Asturias Film, de Oviedo, disponer estas últimas exhibiciones de las cintas asturianas, anunciadas para mañana y pasado en Payret.

Sobre todo, si tenemos en cuenta que la colonia asturiana de la Habana se mostraba interesada por gozar nuevamente de las escenas interesantes puestas por la casa productora en esa cinta que lleva por título **Bajo las nieblas de Asturias.**

Bajo las nieblas de Asturias, une a las bellezas fotográficas, el interés de su argumento que descansa en las aventuras del rapaz que todo lo abandona, patria, padres y afectos, para trasladarse a América en busca de fortuna.

Se aprovechará esa ocasión para que vuelvan a la pantalla todos los Concejos tomados hasta ahora por la Asturias Film y que han sido recopilados en una gran producción denominada **Asturias y sus Concejos.** También en la matinee del domingo, se exhibirán las producciones de la Asturias Film.

Teatro Universal - Hoy Día 30
EN TODAS LAS TANDAS
La película de las Comparsas del baile de Primavera, tomada en los Jardines de la Cervecería
LA TROPICAL

LA REINA DE LAS CERVEZAS

Las Comparsas

Luz Gil en la típica rumba criolla

CERVEZA DEME MEDIA TROPICAL

DIBUJOS Tiebla A-9354

CINE UNIVERSAL

EGIDO ENTRE SOL Y MURALLA

Sumamente atractivo e interesante es el programa que el popular cine Universal nos ofrece para ser exhibido en sus dos turnos de hoy. En la matinee de las seis va a la pantalla una interesante vesista; la comedia por los Niños Peligrosos En mala compañía; la interesante película por el actor de la eterna sonrisa George O'Brien titulada Mancha por Mancha; el episodio quinto de la interesante serie EL SABUESO DE LONDRES y la grandiosa superproducción interpretada magistralmente por Ivan Mosjoukine titulada RENDICION. Los precios como de costumbre: matinee 10 centavos y de seis y cuarto a once con otras películas más. Caballeros: 20 centavos; damas 10 céntavos.

Sábado 31: John Gilbert en Aventurero Rey y Aves de Rapiña, por Priscilla Dean.

Domingo 1: Un autor enmudecido; Fuego Graneado; divertidas comedias; El misterio de un dollar, por Buck Jones; y Por mal camino, por Bessie Love.

Lunes 2: La Guardia Arérea por Al Wilson y Naufragio, por May Allinson.

Martes 3: Tom Mix en su última producción El Bandido Enmascarado, y Edna urpMhy en Ay, qué noche! 467 M 30

FAUSTO
ABRIL 2 y 3
EL BOTIN DE PAZ

Iván, el que se Llamó "El Terrible"

Ni los horrores de la Revolución francesa, ni los crímenes de la Italia de los Borgias, que han llenado volúmenes, ni los misterios de otras épocas y en otras naciones, han tenido comparación con el despotismo de la República de los Czares, principalmente en aquella época monstruosa de los Ivan, en que se destacó entre todos, aquel que mereció el calificativo de El Terrible.

La vida de aquel déspota, consagrado a los vicios, bajo la capa de mentida austeridad, se desarrolla íntegramente en la magnífica producción cinematográfica IVAN EL TERRIBLE, que Santos y Artigas presentarán en Cuba en breves días.

Como se ve, Santos y Artigas no desmayan y cada día nos ofrecen una joya de la moderna cinematografía, cumpliendo así su lema de siempre los primeros, frente a los trust que oprimen a los empresarios, luchando con las nobles armas de una magnífica producción, cooperando al desenvolvimiento del negocio cinematográfico en Cuba.

Tras de IVAN EL TERRIBLE preparan Santos y Artigas numerosos estrenos: LAS DE MENDEZ, cima hispana admirable: EL MEDICO A PALOS, gran obra comedia española; EL OTRO NOVATO, LA DIABLESA, SACRIFICIO DE ESCLAVA, LA HERMANITA, y una colección de bellísimas comedias de los Niños Peligrosos, de Mae Sennet, de Alice Day, del famoso Will Rogers, y las extraordinarias series de la casa Pathé, cuya exclusiva tienen en Cuba.

641. M 30.

Cine Neptuno

LA BAILARINA DIABOLICA, POR GILDA GRAY HOY EN NEPTUNO

Las secciones preferentes de Neptuno de cinco y cuarto y nueve y media se cubren hoy con la estupenda producción de los Artistas Unidos titulada LA BAILARINA DIABOLICA, magistralmente interpreta da por Gilda Gray, famosa bailarina y Warner Baxter. La luneta en estas tandas solamente cuesta 40 centavos.

En la tanda inicial de las ocho y media se exhibe EL MUNDO A SUS PIES, por Pola Negri y LA TRAIDORA, por Jetta Goudal y Victor Varconi.

El domingo grandiosa matinee de una y media a cinco, con un programa verdaderamente extraordinario.

Lunes y martes: EL FANTASMA DE LA OPERA, nueva copia, con música especial adaptada.

445 M 30

El Sr. Cristobal Rodríguez

Ayer estuvo a visitar a nuestro Director el señor Cristóbal Rodríguez, Secretario de la Liga de las Naciones, en la que tiene a su cargo la Oficina de la América Latina. Viene como comisionado del expresado organismo internacional, para concurrir a las sesiones de la Conferencia de Migración.

El señor Rodríguez, licenciado en letras y filosofía, es un publicista de sólida cultura, muy versado en asuntos internacionales, especialmente en los relacionados con nuestra América. La pericia que tiene en esa materia, esperamos que puedan apreciarla pronto nuestros lectores, pues bondadosamente nos ha ofrecido su valiosa colaboración.

Reiteramos al señor Rodríguez, a quien acompañó en su visita a esta casa el señor Enrique Guiral Moreno, alto funcionario de nuestra Secretaría de Estado y notable escritor, las gracias por la delicada atención que nos ha dispensado y deseamos que le sea muy grata su permanencia en nuestro país.

NECROLOGIA

CUCA HERRERA

Tras los estériles esfuerzos de la medicina que luchó rudamente por conservarle la vida, dejó de existir ayer la señorita Cuca Herrera, hija del señor Pablo Herrera, ex-Presidente del Club Atenas.

Hoy a las cuatro de la tarde se efectuará el entierro, cuyo cortejo fúnebre partirá de su domicilio, Juan B. Zayas 30 esquina a Estrada Palma, en la Víbora.

Anúnciese en el DIARIO DE LA MARINA

EL JAMAIQUINO EVANS, CONDENADO AYER A MUERTE

Un muerto y dos heridos en San Antonio de los Baños a causa de la explosión de una caldera

HERIDOS AL EXPLOTAR UNA CALDERA

S. A. DE LOS BAÑOS, mz. 29. DIARIO. Habana. Ayer noche a las diez y media encontrándose en la finca "Candado" del señor Ramón F. Crusellas, los obreros Antonio Romero Olivera, Jesús Sánchez Vázquez y Cipriano Obrari al explotar la caldera que utilizaban para extraer agua del pozo, sufrieron quemaduras graves los dos primeros en el segundo fué lanzado al pozo matándose. Hoy le fué practicada la autopsia.

Estos obreros trabajaban con un contratista que el Sr. Crusellas había contratado para ampliar el pozo. El hecho estímase casual.— **Corresponsal.**

PENA DE MUERTE PARA EL JAMAIQUINO EVANS.— PROCESADOS

S. DE CUBA, marzo 29. DIARIO. Habana. El tribunal que juzgó a Evans Pila conocido por Ramón Lipara robarle al haitiano Bautista Luis, sentenció a Pila de acuerdo con la petición fiscal y por unanimidad a la pena de muerte.

El juez de Instrucción de esta ciudad procesó con exclusión de fianza a Justiniano Danger Dumois y sus hermanos Severino y Nicolás, acusados del asesinato en la finca Candelaria en el término municipal del Caney a Fructuoso Pisan la noche del 22 del actual mes.

Llegó de Guantánamo el vapor holandés Collyto con cargamento de azúcar y tomará en este puerto, ml sacos.
mil sacos más.— **Soto, Corresponsal.**

HOY ESTRENO · CAMPOAMOR · HOY ESTRENO
EN TODAS LAS TANDAS
Edelberto de CARRERA presenta a
VILMA BANKY
en la gran producción
LA MUJER DE PARIS

Una intrigante historia de amor que tiene por suntuosos escenarios, a PARIS y NIZA - La bulliciosa y frívola vida nocturna del PARIS de ensueños y de NIZA la ciudad aristocrática de Europa
en tandas de 5 y 9½ Presentación de la Compañía de
REVISTAS RELAMPAGO
con la Revista VANITIES — MARIA RUIZ - ANITA ROMERO
Fº DE LA RIERA - LILA & JACK - ELEONORE'S GIRLS.
35 MINUTOS DE ESPECTACULO DIVERTIDO

TEATRO ENCANTO
ABRIL 2-3-4-7 y 8
METRO-GOLDWYN-MAYER
PRESENTA
"AMOR" "ANA KARENINA"

con
GRETA GARBO Y JOHN GILBERT

La version de la obra de Leon Tolstoy interpretada por los mejores artistas del Cine

M.E.C.D. 2016

Pañuelos.

Suizos, Franceses y Españoles. Acabamos de recibir una extensa y bonita colección de pañuelos estampados, bordados a máquina y a mano que estamos vendiendo desde el ínfimo precio de 30 centavos el estuche. Hay para niña y para señora

LA ELEGANTE

NEPTUNO Y AGUILA — TELEFONO M-1799

LAS UNICAS TIENDAS CON PRECIO DE ALMACEN

MURALLA Y COMPOSTELA — TELEFONO A-3372

APRUEBA SANIDAD EL PROYECTO DE UN CEMENTERIO

Se trata del de Caraballo, según publicó hace varios días el DIARIO.— Acuerdos tomados por la Junta de Sanidad.

Celebró sesión ayer por la mañana la Junta Nacional de Sanidad y Beneficencia. Presidió el doctor Fernando Rensoli y Machado, Director de Sanidad. Actúa de Secretario el doctor J. A. López del Valle. Asisten los vocales doctores Gerardo Fernández Abreu, M. Duque, Francisco Pérez y López Silvero, Néstor G. Mendoza, Francisco J. de Velasco, Juan A. Cosculluela, Antonio Díaz Albertini, Miguel Angel Mendoza, Solano Ramos, y Gonzalo Aróstegui.

Conoce la Junta de un proyecto de Cementerio en el pueblo de Caraballo, Término Municipal de Aguacate. Se aprueba dicho proyecto con la condicional exigida en el informe de la Dirección de Ingeniería Sanitaria Nacional ya aprobada. De este proyecto el DIARIO DE LA MARINA dió cuenta a sus lectores hace tres días.

Aprueba la Junta un proyecto de Término Municipal de Sancti Spí-Término Municipal de Sanctit Spíritus, con la condicional fijada por la Dirección de Ingeniería Sanitaria Nacional.

Se aprueba un informe de la Dirección de Ingeniería Sanitaria Nacional sobre un proyecto de matadero en el barrio de San Germán, en Holguín, Oriente, de los señores Novoa y Castilla con una condicional sobre el pozo absorbente sustituyendo el bramadero por el sistema de corraleta.

Se pasa al doctor Velasco los antecedentes relacionados con una venta de aguas en Santa Cruz del Norte, Jaruco.

Se aprueba el informe del Vocal Ingeniero señor Cosculluela, interesando antecedentes para poder dictaminar sobre un sistema de alcantarillado en Guanajay, a instancias del señor Angel Alvarez.

Se apruba el informe del Vocal Ingeniero señor Cosculluela sobre un proyecto de Cementerio Municipal en Sancti Spíritus.

Se aprueba el informe de la Dirección de Ingeniería Sanitaria Nacional sobre obras de adaptación en la casa situada en la calle J. Agüero esquina a Andrés Sánchez, en la ciudad de Camagüey, propiedad de los señores Muñiz y Cía., para una sucursal de una fábrica de refrescos de naranja.

un escrito del Vocal doctor Fran-

Acto seguido conoce la Junta de cisco Pérez y López Silvero proponiendo determinadas reglas para los trasiegos de leche, habiéndose acordado sacar copias del mismo, para repartirla entre los señores Vocales. Del escrito del doctor Pérez y López Silvero sobre los trasiegos de leche damos cuenta en otro lugar de esta edición.

Se da cuenta de un ante-proyecto de reglas para el comercio de drogas, acordándose pasar este asunto a informe del doctor Gerardo Fernández Abreu.

Al tratarse sobre el proyecto de artículo sobre cláusura para el Código Sanitario se acuerda sacar copias y repartirlas en unión de la Circular número 477 de la Dirección de Sanidad.

Se aprueba el informe del doctor Fernández Abreu relativo a los productos Eucodal y Diocodide comprendidos en la Ley de Productos Narcóticos.

MENORES A GUANAJAY

La Jefatura de Policía informa haber cumplimentado la orden de traslado al Reformatorio de Guanajay, de lmenor Rafael Castro y Valdés.

"TRIANON"

Precioso y elegante modelo en glacé satinado, color marfil, tacón alto y mediano,

$14.00

También tenemos desde $7.50, modelos muy bonitos

Hermanos Alvarez

NEPTUNO Y SAN NICOLAS

A-7004

BEAUTY PARLOR

"MAISON FIOGA"

La Mejor Peluquería de Señoras de la Habana

AVE. DE ITALIA 38 (GALIANO)

(Entre Virtudes y Concordia)

Melenas, Uñas, Cejas, Masaje, Quiropedista, Rizado Permanente, Marcel. Los adelantos todos de la Belleza. Cremas, Lociones, Aparatos, Asepsia, Amplitud, Higiene del Local.

¡NADIE NOS SUPERA!

Precios Corrientes

Teléfono A-7010 — Pida su Turno — English Spoken

1955 — 3-6-9

HABANERAS

(Viene de la página 7)

LOLITA DE LA CONCEPCION

DE DIAS

Por separado.
En nota especial.
Es así como va mi saludo a Lolita de la Concepción, adorable señorita, de fina y delicada belleza.

Celebra hoy sus días, en la clásica festividad del Viernes de Dolores, la dulce prometida del joven caballeroso y bien querido Luis Trias.

Encantadora Lolita.
Sencilla y graciosa.
En su nombre, por expreso encargo me apresuro a decir que no recibe.
Va al campo.
A una finca cercana.

Continúa en la página ONCE

Colonia y Loción — Exquisitas Esencias

Narciso Azul de Mury — París.

"Los Sobrinos del Capitán Grant" en Martí

Las aventuras famosas creadas por la mente fecunda de Julio Verne en sus folletines novelescos, fueron fantásticas descripciones para nuestros abuelos, exageraciones científicas para nuestros padres y, en manos de los niños de hoy, asombro de ver convertida en realidad lo que solo parecía alarde imaginativo de un cerebro privilegiado.

Julio Verne pronosticó el dominio de los elementos por el hombre: la aviación en "Cinco semanas en globo"; la navegación submarina en "20 mil leguas de viaje submarino", etc., y entre todas sus novelas, plenas de aventuras, se destacó LOS HIJOS DEL CAPITAN GRANT, sobre cuyo asunto, ameno e interesante escribió el festivo autor español Don Miguel Ramos Carrión, el viaje cómico-lírico-dramático, titulado LOS SOBRINOS DEL CAPITAN GRANT, que ha sido admirada por tres generaciones.

Aquí, en la Habana, todos los de aquella época recuerdan las representaciones de LOS SOBRINOS DEL CAPITAN GRANT, en el inolvidable Albisu y la creación que del doctor Mirabel hacía el gran Areu. Ellos hablaron a sus hijos de esa obra, contándoles las aventuras ingeniosas y los chistes de que el libro está plagado y estos, cuando fueron hombres, a sus descendientes, viviendo en todos el deseo de conocer los interesantes detalles en la vida de esos personajes que creó la fantasía de Julio Verne y llevó a la escena Ramos Carrión.

LOS SOBRINOS DEL CAPITAN GRANT, para la que escribió música inspiradísima un grande del pentágrama, el maestro Fernández Caballero, está dividida en cuatro actos y diez y siete cuadros que se titulan: El Canuto, A bordo del Escocia, Viva Chile, Vamos subiendo, A 20,000 pies de altura, El cóndor, Cuatro tiros, Vida de pájaros, Un molino en Australia, El tren de las doce, La sorpresa, Al agua, Un drama en el fondo del mar, Prisioneros, El jefe maorí, El capitán Gran y, El tesoro.

Claro está que los SOBRINOS DEL CAPITAN GRANT requieren montaje excepcional, causa esta que la retiene alejada del cartel años tras año, porque no son todas las empresas las que cuentan con el material adecuado, Salvada esa dificultad, porque la compañía de Noriega, que ahora actúa en Martí posee magnífico decorado de la obra de Ramos Carrión, conocedora la dirección artística de los deseos que había en la Habana por asistir a la representación de LOS SOBRINOS DEL CAPITAN GRANT, se ha dispuesto que la interesante obra figure en el cartel mañana sábado, y el domingo, en las dos funciones, tarde y noche.

Toda la compañía figura en el reparto de LOS SOBRINOS DEL CAPITAN GRANT, y Noriega, el gran Noriega, hará las delicias de grandes y chicos encarnando el difícil personaje del doctor Mirabel, ese doctor distraído por excelencia, capaz de lanzarse por el balcón creído de que arroja el cigarro.

Las localidades para esas representaciones de LOS SOBRINOS DEL CAPITAN GRANT, están a la venta en la contaduría del Martí.

Mientras tal acontecimiento llega el cartel de esta noche se cubre con tres de los más grandes éxitos de Noriega y los suyos' LA MARCHA DE CADIZ, LA GALLEGUITA y LOS PICAROS CELOS.

Función corrida que dará comienzo a las nueve.

661. M 30.

CINE CUBA

SUAREZ Y CORRALES
TELEFONO M-8970

HOY: PERDIDOS EN EL FRENTE

Sumamente sugestivo y atrayente es el programa que la empresa de este popular salón teatro ha confeccionado para ser exhibido en sus dos funciones del día. En la tanda popular de las cinco y cuarto se pasarán una divertida cinta cómica; la producción de gran éxito por Luisa Fazenda titulada VIEJAS VERDES y la superproducción éxito clamoroso de risa por el inimitable George Sydney y Charles Murray titulada PERDIDOS EN EL FRENTE. Por la noche en función corrida a las ocho y cuarto el mismo programa de la matinee, y la interesante joya por Evelyn Brent titulado AMOR EL MAS GRANDE ERROR. Esta función será amenizada además de la orquesta del cine por un popular sexteto típico cubano sin que apesar de ello se hayan alterado los precios. Nos es grato advertir que desde mañana contaremos con un moderno sistema de ventilación que convertirá el teatro en el más cómodo y ventilado de la Habana.

Mañana sábado: Londres, por Dorothy Gish, y Los Ultimos Días de Pompeya, por Rina de Liguoro y Victor Varconi.

Lunes 2: Mancha por mancha, por George O'Brieny Divorcio Preventivo por Agnes Ayres.

Martes 3: La Muchacha del Pullman, por Marie Prevost.

632 M 30

LA ISLA DE CUBA

LA CASA MAS POPULAR — MONTE 55 y 57 — LA QUE MAS BARATO VENDE

Gran Venta-Aniversario

La venta excepcional que vamos a celebrar durante el mes de Abril para conmemorar la inauguración de nuestro Palacio Comercial dará lugar a que se establezca un verdadero pujilato entre los diversos Departamentos en que se subdivide LA ISLA DE CUBA.

Aunque todos ellos tenderán a brindar al público los mayores beneficios, como fin general de esta oferta sin precedentes, posiblemente se establecerá una rivalidad, dentro de la mayor armonía, como es natural, por ver cuál es el Departamento que más ventas logra alcanzar al fin del mes.

EL PLAN QUE VAMOS A DESARROLLAR ES MUY AMPLIO.

EN CADA DEPARTAMENTO EXISTIRAN ATRACCIONES SUFICIENTES PARA LOS CLIENTES QUE NOS HONREN CON SUS COMPRAS.

DICE EL VIEJO REFRAN QUE "OBRAS SON AMORES Y NO BUENAS RAZONES".

A LAS OBRAS NOS ATENDREMOS PARA DEMOSTRAR AL PUBLICO NUESTRO AGRADECIMIENTO POR LA CONSTANTE PREFERENCIA QUE NOS OTORGA.

VENTA DE PRIMAVERA

Acabamos de poner a la venta una hermosísima colección de GEORGETTES, VOILES Y CREPES DE SEDA ESTAMPADOS

Modernas estampaciones de obra menuda que hacen la figura más esbelta y gracil. Infinita variedad de tonalidades.

No Hay Nada Más Elegante en la Habana

CINE APOLO

EL JARDIN DE ALAH, por Alice Terry

Para la tanda elegante de las 5 y media está señalado el estreno de la bella producción Metro titulada EL JARDIN DE ALAH, interpretada por Alice Terry e Ivan Petrovich bajo la dirección de Rex Ingram.

Irá precedida de una revista, costando la luneta 20 centavos.

La función de las ocho y media, que es corrida, dará comienzo con LA ESPOSA CAMPESINA, por Herbert Rawlinson y una comedia, terminando con EL JARDIN DE ALAH. Lunetas, 30 centavos.

Mañana, en la tanda de 5 y cuarto EL FANTASMA DE LA OPERA. (copia nueva); por la noche, EL FANTASMA DE LA OPERA, MATA HARI y EL AGUILA SOLITARIA.

El domingo, LAS ETERNAS PASIONES, EL CAMINO DEL AMOR y LA GUARDIA AEREA.

LA MASCARA DEL PLACER, gran producción europea a cargo de la genial Greta Garbo, el martes.

NOBLEZA BATURRA, una producción española, de asunto aragonés, el miércoles.

Una copia nueva de LA PASION, en colores, de Pathé, el Jueves y Viernes Santos.

VARIEDAD, por última vez y EL CADETE DE WEST POINT, el sábado.

Los primeros estrenos para el mes entrante son: LA BAILARINA DIABOLICA, interesantísima, a cargo de Gilda Gray y Clive Brook; MUSICA CELESTIAL, estupenda comedia con Laura la Plante y Glen Tryon: LA SUERTE LOCA, por Monty Banks; LA SEÑORA NO QUIERE HIJOS, por María Corda. ABNEGACION DE PADRE, por H. B. Wagner, etc., etc.

El 18 estreno en Cuba de EL CHICO DE LOS ZAPATOS DE CHAROL, por Richard Barthelmes.

455. M 30.

Hoy Estrena "Actualidades" la Revista "El Sobre Rojo"

Una revista simpática con escenas llenas de comicidad y de los autores de la casa señores López Brillas y Hernández, con música de Betancourt, se presentará hoy en la segunda tanda del teatro de Orozco, bajo la dirección del autor y actor señor Teófilo Hernández.

EL SOBRE ROJO, es divertida, con una música preciosa y bailables que han sido montados por Julio Richard, siendo ello una garantía de que gustará mucho y será aplaudida grandemente.

EL SOBRE ROJO será una pieza teatral que hará que se luzcan todos los componentes de la compañía tomando parte en ella el propio Richard y la simpática Carmita Ortiz, así como Maruja Griffel, Julita Muñoz, Adolfina García, Elia de Granados y todos los actores y el cuerpo de bailes y vicetiples.

La primera tanda se cubrirá con la revista de simpática escenas titulada INTERNACIONAL FOLLIES, comenzando ambas con exhibiciones de cintas cinematográficas.

El domingo habrá una matinée llena de motivos para que los niños y mayores pasen un rato agradable, pues se pondrán un programa sugestivo y atrayente.

Según me informan los autores López Brillas y Hernández así como Gustavo Sánchez Galarraga, para muy próxima fecha se presentará la revista cumbre bajo el título de EL FANTASMA DEL CABARET, en donde Actualidades echará el resto, pues tendrá una música escrita por varios maestros y un decorado que Nono V. Noriega está pintando de exprofeso.

EL FANTASMA DEL CABARET será un succes artístico social y una verdadera sorpresa.

Para más adelante se ensayan LOS DIEZ MANDAMIENTOS y LAS DESENCANTADAS, dos revistas de las que tanto agradan al público del templo de la variedad de la calle de Monserrate.

454. M 30.

CINE WILSON

El espectáculo predilecto de las familias, por su orden, elegancia, ventilación y por las magníficas producciones cinematográficas que a diario se estrenan siempre a base de precios populares.

Para hoy, regio programa, comenzando con la acostumbrada matinée de 2 p. m. a 5 p. m., proyectándose las films LONDRES, regia cinematografía, joya de la Paramount, en 10 actos, interpretada por Dorothy Gish, y TODO PARA TI, magnífica comedia de Luxe, en ocho actos, interpretada por Estelle Taylor y Alec B. Francis; para esta matinée regirán los precios de 10 centavos para los niños y 20 centavos para personas mayores

En tanda elegante a las 5 y cuarto p. m., comedias, y el estreno de la regia super producción joya clásica de la Paramount, en 10 actos, interpretada por la incomparable Dorothy Gish, titulada LONDRES; para esta tanda regirán los mismos precios de matinée.

Por la noche, en función corrida de 8 y cuarto a 11 y media p. m. comedias y las producciones, TODO PARA TI, magnífica comedia de Luxe en 8 actos, interpretada por Estelle Taylor y Alec B. Francisa y LONDRES, regia super producción joya Paramount, en 10 actos, interpretada por Dorothy Gish; para esta función corrida, regirán los precios de 30 centavos luneta.

Mañana, colosal programa, con las producciones, RAFAGAS DEL PASADO, magistral producción joya por Conrad Veidt y Bárbara Bedford; y JUEGO DE DAMAS, por Luisa Fazenda y Doros Kenyon.

Domingo 1 de abril EL PECADO DE ADAN, regia film por Ailen Pringle y Lew Cody; EL TROMPETA SALVADOR, por Jackie Coogan; y PECADORA, por Francesca Bertini.

Lunes 2, LA VIUDA UNIVERSITARIA, por Dolores Costello.

Martes 3, LA BAILARINA DIABOLICA, por Gilda Gray.

Miércoles 4, EL FANTASMA DE LA OPERA, por Lon Chaney.

Jueves y viernes 6, VIDA Y MILAGROS, PASION Y MUERTE DE NUESTRO SEÑOR JESUCRISTO, de Pathé, en colores.

448. M 20.

Sombreros!! Vestidos!!

Para conocer las últimas creaciones de la moda, haga una visita a los Grandes Almacenes de

"LA OPERA"

que brindan un maravilloso conjunto de modelos, TODOS ELLOS FUERA DE LO CORRIENTE

LO MAS NUEVO! LO MAS VISTOSO! LO MAS BONITO!

Y con la doble ventaja de BUENA CALIDAD! BARATISIMOS PRECIOS

WARANDOL colores firmes

$ 1.25

Un modelo precioso y muy económico, que ha tenido la mayor aceptación

Otros precios y calidades:
De WARANDOL bordado a 1.50
De WARANDOL DE HILO, a mano, a. $4.50
De HOLAN DE HILO, a mano, a. $5.50
De HOLAN de HILO, a mano, a. $8.25

CREPE FLAT

$ 13.50

Un modelo encantador, de mucha novedad y verdadero gusto.

CREPE FLAT

$ 11.50

Sugestivo modelo que ha gustado muchísimo.

Otros precios y calidades:
De HOLAN DE HILO, estampado, a. $4.25
De VOILE bordado, a. . . $3.75

No deje de venir a admirar la interesante exposición de nuevos modelos del DEPARTAMENTO DE VESTIDOS Y SOMBREROS

La Opera

TEJIDOS — CONFECCIONES Y NOVEDADES
GALIANO Y SAN MIGUEL (ACERA DE LOS PARES)

LOS REYES MAGOS

La Casa de los Regalos. Gran surtido de Juguetes. Ave. de Italia 73. Teléfono A-5278.

Recuerde a las Lolas y Lolitas. *Tenemos el regalo que usted necesita.*

COLUMPIOS A $6.50

VIERNES 30

Ntra. Sra. de los DOLORES

Venga a separar su regalo

CARROUSELLS A $25, 30, 40 Y 50

M.E.C.D. 2016

HOY 5 Y 9 · TEATRO DEL PRADO · HOY 5 Y 9

WILLIAM FOX presenta la colosal producción

ESTRENO EN CUBA

Tenorios del Mar

SHARP SHOOTERS

Romance de amores y aventuras.- Drama de acción y de emocionantes y movidas escenas.

interpretado por

GEORGE O'BRIEN

LOIS MORAN

JOSEPH SWICKARD y WILLIAM DEMAREST

PRODUCCION DE LA FOX FILM DE CUBA

AMERICA ADVERTISING A-9638

ESPECTACULOS

TEATROS

NACIONAL. Tarde y noche: Tenorios de aldea; una revista; Maridos o amantes.

PRINCIPAL DE LA COMEDIA.— 9 y 15: Secretario particular.

ALHAMBRA. 8: El vértigo del divorcio. 9 y 15: En cueros vivos. 10 y 30: Las novias de Don Juan.

MARTI. 9: La Marcha de Cádiz; La Galleguita; Los pícaros celos.

ACTUALIDADES. 8: una revista; una cinta cómica; Internacional Follies. 10: una cinta cómica; El sobre rojo.

CINEMATOGRAFOS

CAMPOAMOR. Tarde y noche: una revista; Fantasmas a las doce; La mujer de París. Tandas elegantes: Revistas Relámpago.

LARA. Tarde y noche: una revista de asuntos mundiales; episodio segundo de El rastro del tigre; El Hombre del Bosque; Ráfagas del pasado.

RIVIERA. 5 y 15 y 9 y 30: La máscara del placer. 8 y 15: ¿La mano de quién?

CUBA. Tarde y noche: una comedia; Viejas verdes; Amor el más gran de error; Perdidos en el frente.

TRIANON. 5 y 15 y 9 y 30: Morgana la Sirena. 8 y 15: una revista; Rue de la Paix.

IMPERIO. Tarde y noche: El centinela del silencio; Inés de Holliwood; Como el hombre desea.

NEPTUNO. 5 y 15 y 9 y 15: La bailarina diabólica. 8 y 30: El mundo a sus pies.

OLIMPIC. 5 y 15 y 9 y 30: Variedad. 8 y 15: La vida nocturna.

RIVOLI (La Sierra, Marianao). 5 y 15: La Venus del Trapecio. 3 y 30: Medias hermanas; La Venus del Trapecio.

GALIANO. Tarde y noche: La mujer moderna; California; Koko el fugitivo.

UNIVERSAL. Tarde y noche: Mancha por mancha; episodio quinto de El Sabueso de Londres; Rendición; cómicas.

VIVES. 5 y 15 y 9 y 15: La viuda universitaria. 8 y 15: La historia de otra mujer.

RIALTO. Tarde y noche: una revista; Nueva York; Perdida y ganada; una comedia.

LIRA. Matinee y nocturna: una revista; una comedia; Puños de goma; Potemkin; Traficando con corazones; cómicas.

VERDUN. Matinee y nocturna; una comedia; una revista; El Bandido Enmascarado; Medias de seda; Variedad; cómicas.

INGLATERRA. En todas las tandas: cintas dramáticas y cómicas; una revista.

Neptuno 19 — TEATRO ENCANTO — Telf. A-4433

HOY 5¼ ESTRENO EN CUBA 9¼ HOY

Grandes Films presenta la suntuosa producción

"DOS MUJERES" o "REGINA" por

LYA PERRY y VIVIAN GIBSON

SABADO Los Buenos Tiempos de Carlos por Helene Costello

5¼ y 9¼ Lunetas 60 - Balcony 60 ¢ A las 9¼ - Preferencia 80 ¢

EL CAMINO DEL AMOR 8¼ RAMON NOVARRO Luneta y Balcony - 30 ¢

Seleccion Grandes Films - Aguila 69

SU FACTURA? Si usted es partidaria de la BONDAD del artículo, de la HONRADEZ en el PESO y de un PRECIO JUSTO... ¡NADA DE LUJO! ARTICULO, PRECIO Y CALIDAD, le recomendamos haga su FACTURA en "La Viña", seguros de que ha de quedar satisfecha.

La mejor casa importadora de víveres finos, vinos y champa

REINA 21 "LA VIÑA" Teléfonos A-1821 A-2072

La mejor casa importadora de víveres finos, vinos y champagnes

Principal de la Comedia. Hoy, "Secretaría Particular", por López Somoza

Es de moda la función que anuncian para esta noche los programas, codiciosamente buscados del teatro Principal de la Comedia.

La obra escogida interesará vivamente al público. Hace mucho tiempo que no se representa en la Habana y tiene, por esta razón, todos los caracteres de una novedad. Nos referimos a SECRETARIA PARTICULAR, ingeniosísimo juguete cómico de Luis Linares y Antonio Estremera.

SECRETARIA PARTICULAR es de lo más cómico que ha producido el teatro español contemporáneo. Sus autores son ya una garantía. Pocos comediógrafos tienen en España la chispa de Antonio Estremera y la gracia desbordante de Luis Linares.

SECRETARIA PARTICULAR es un verdadero acierto en su género. Esta noche proporcionará a los asiduos del Principal ratos gratísimos.

Hemos visto el reparto que lleva la obra y podemos fiar en la bondad de su interpretación.

Desde luego Rafael López Somoza, el cómico insuperable, tiene a su cargo uno de los papeles más importantes, tipo al que sacará, como siempre, gran partido.

Auguramos un lleno a la función de esta noche en el templo de la risa.

La tanda elegante de mañana

La tanda elegante de mañana es esperada con ansiedad por el público.

Ya se sabe que estas tandas cuentan con muchas simpatías entre nuestras familias, para quienes la hora a que se celebran resulta inmejorable. Pero la de mañana ofrece un aliciente muy poderoso y es la reprisse de una de las obras que mayor éxito de risa han alcanzado últimamente.

Nos referimos a BARTOLO TIENE UNA FLAUTA, graciosísimo juguete cómico de Pedro Muñoz Seca y Pedro Pérez Fernández, que se representó con gran éxito el pasado martes y anoche jueves volvió a escena alcanzando un éxito de risa formidable.

Con seguridad BARTOLO TIENE UNA FLAUTA, que es además una de las grandes creaciones cómicas de Rafael López Somoza, hará que se llene mañana el Principal en la tanda elegante de las 5.

658. M 30.

CINE OLIMPIC

En las secciones elegantes de cinco y cuarto y nueve y media se estrena la magna producción en diez actos, interpretada por el coloso Emil Jannings y la no menos colosal actriz Lya de Putti, intitulada VARIEDAD.

Se trata de una de las mejores películas que han llegado este año a Cuba y es de esperar que Olimpic se vea muy favorecido.

En la tanda de ocho y cuarto Alice Day en VIDA NOCTURNA.

Mañana La Noche Nupcial, por Lily Damita y estreno de la preciosa cinta Greta Garbo LA MASCARA DEL PLACER.

Domingo 1 en matinee El Gaucho, por Douglas Fairbanks; El gato salvaje, por Tom Mix y las comedias El Blanco de las Damas y Golpes y Porrazos. En lost urnos de cinco y cuarto y nueve y media estreno de la magistral obra de la Paramount interpretada por Ricardo Cortez, Estelle Taylor y Lois Wilson, titulada NEW YORK.

Lunes 2: Una mujer medio usada, por May Mc Avoy y Hombres de Bronce, por Monte Blue.

Para el martes 3, en las tandas especiales de cinco en punto y nueve y cuarto, en punto, se prepara la proyección de la extraordinaria obra sacra, interpretada por famosos artistas, entre ellos Victor Varconi, Jacqueline Logan y William Boyd y que lleva por título REY DE REYES.

Miércoles 4: Ben Hur, por Ramón Novarro.

Jueves y Viernes Santos: en matinee de las tres y en las tandas de cinco y cuarto y nueve y media se pasará la preciosa cinta en colores Vida, Pasión y Muerte de Nuestro Señor Jesucristo.

446 M 30

CINE GRIS

VEDADO

En las tandas de cinco y cuarto y nueve y cuarto de hoy viernes 30 de Marzo, Noticiero Metro número 29 y la interesante producción española NOBLEZA BATURRA, en que se podrán admirar las bellezas naturales de Aragón y el histórico Monasterio de Piedra. Esta película cuya libro es obra del conocido literato baturro Joaquín Dicenta, narra la vida alegre y sencilla de los habitantes de esa región y en ella resaltan los caracteres que han hecho popularizarse con rasgos indelebles, la intensidad de sus pasiones con la rectitud de sus creencias y acciones. Las jotas y canciones que aparecen en la obra serán cantadas por los distinguidos cantantes señora Obregón y el señor Fuentes, acompañados por la orquesta.

A las ocho y cuarto: POR SENDEROS EQUIVOCOS, en que toma parte la graciosa artista Dorothy Revier.

Mañana sábado: a las cinco y cuarto: HOMBRES DE BRONCE, por M. Blue y Bety Bronson. A las ocho y media función corrida con LAS ODIO A TODAS por William Russell, W. Pedgeon y June Collyer; Habaneras Liberty número 12 y Hombres de Bronce por Monte Blue..

444 M 30

Hoy en Campoamor, Vilma Banky en "La Mujer de París"

Este simpático Teatro, anuncia para todas las tandas de hoy, la intrigante historia de amor, LA MUJER DE PARIS, cuyo intérprete principal es VILMA BANK, la mimada actriz de dos continentes. Suntuosos decorados de la bulliciosa y frívola vida nocturno de Europa, en la que mezclanse las sociedades de dos capitales gemelas; París y Niza. En las tandas elegantes de 5 y 9 y media, antes de LA MUJER DE PARIS, se presentará la Compañía de Revistas Relámpago, con una nueva revista en la que entre otros números cantarán preciosas canciones, Anita Romero, María Ruiz, y el barítono de la Riera.

Para los primeros días de Abril, se estrenarán LA SRA. NO QUIERE HIJOS y LA CAIDA DE TROYA, dos joyas del cinema.

El próximo Domingo, grandiosa matinee de 1 a 5, exhibiéndose muchas comedias y el estreno en Cuba de George Walsh, NI TE OCUPES. La entrada de menores a Lunetas o Butacas, solo costará 20 cts.

625 Mz. 30.

TEATRO "ENCANTO"

DOS MUJERES o REGINA, un grandioso éxito. La función extraordinaria del Jueves y el Viernes Santos. El lunes próximo se estrenará AMOR o ANA KARENINA, creación de Greta Garbo y John Gilbert. EL CIRCO se estrenará en mayo.

La cinta DOS MUJERES o REGINA, que fué estrenada en el día de ayer en el teatro Encanto, agradó en extremo al selecto y numeroso público que allí se reunió.

DOS MUJERES o REGINA, de trama intensa, emotiva, un girón de la vida real trasplantado a la pantalla, impresionó vivamente, llamando poderosamente la atención el lujo de sus escenas y la propiedad con que Lya Perry y Vivian Gibson, sirvieron los papeles principales.

Hoy se repetirá en los turnos elegantes de cinco y cuarto y nueve y treinta.

A las ocho y quince, EL CAMINO DEL AMOR, por Marceline Day y Ramón Novarro.

En todos los turnos volverá a exhibirse la única cinta autorizada de las carreras de automóviles, que fueron tomadas por Abelardo Domingo, expertísimo en esa materia.

Contiene todos los detalles de tan interesantes justas.

El jueves y el viernes Santos se celebrarán dos funciones extraordinarias de carácter sacro.

Darán comienzo a las dos y treinta.

EL REY DE LOS REYES, creación de Cecil B. De Mille, interpretada por artistas tan eminentes como H. B. Warner y Joseph Sckilkraut, pasará por la pantalla.

Un magnífico conjunto de cantantes interpretará los coros que se adaptaron especialmente a esta cinta.

Actuarán la eminente soprano señora Laura de Obregón, la soprano ligero, señorita M. Alósegui, el tenor señor Urrestarazu, el barítono señor J. M. Fuentes, el señor S. Rueda, barítono, y el señor J. Lairi, bajo.

Prólogo de la película

¡Oh Sanna!, coro general.

Ave María, (Gounod), señora Laura Obregón.

¡Oh Sanna!, coro general.

Pieta Signore, (Stradella), señor Fuentes.

O con Amoris, duo, señores Urrestarazu y Rueda.

O Jesu Mi, (Foure), señora Obregón y señor Fuentes.

La película será acompañada en el órgano por el señor Traversi. Un tercesto de cuerda lo secundará.

El próximo lunes se estrenará AMOR o ANA KERENINA, magnífica versión cinematográfica de la obra de León Tolstoy, interpretada por Greta Garbo y John Gilbert.

Mañana es el día señalado para el estreno de la bella cinta LOS BUENOS TIEMPOS DE CARLOS.

Está interpretada por Elene Costello y Warner Oland.

En la matinée del domingo EL CADETE DE WEST POINT, por William Boyd, LA MUCHACHA DEL PULLMAN, por Marie Prevost, LOS APUROS DE ANATOLIA, por Marie Prevost y las comedias UN DOLOR DE MUELA, y EL DESESPERADO, por Buster Keaton.

640. M 30.

CINE RIVOLI

LA VENUS DEL TRAPECIO POR PAULINE GARON

En el elegante palacete del Reparto La Sierra a las cinco y cuarto LA VENUS DEL TRAPECIO; de ocho y media a once MEDIAS HERMANAS, por Luisa Fazenda, y LA VENUS DEL TRAPECIO.

Sábado: Una muje rmedio usada por May Mc Avoy; La Esclava de Plata, por Irene Rich.

Domingo: Matinee Noticiero Fox; la bonita comedia Estoy de prisa; Susana la Detective, por Bebe Daniels y Rod La Rocque; El Toreador y la preciosa cinta Asuntos de la Guerra Mundial Bombas y Cohetes. En las tandas elegantes: Divorcio preventivo, por Agnes Ayres, Pat O'Malley y June Winter.

Lunes: La Vampiresa de los Follies por Margarita de La otte; Los buenos tiempos de Carlos, por Elena Costello.

Martes: El Corazón de Marylnad, por Dolores Costello; Morgana la Sirena, por Ivan Petrovich y un conjunto de estrellas.

Miércoles: Susana la Pianista, por Corine Griffithá La Condesa secuestrada, por Lloyd Hughes y Billie Dove.

Jueves Santo: El suelo nativo de Jesucristo; el drama Allá en el Este por Lillian Gish; Richard Barthelmes y Alice Joy.

Viernes Santo: regia matinee: El tesoro del Vaticano: El cuarto mandamiento, por Bella Bennett y Mary Carr y la magnífica producción de gran enseñanza titulada El Destino de la Carne, por Lya de Putti y Emil Jannings.

629 M 30

La Taberna Española del Hotel Regina

Vuelve por sus fueros el arte gitano al pintoresco sótano de San José e Industria.

Para inaugurar la estación veraniega que comienza con abril florido, ha sido contratado el mejor, el único cuadro flamenco existente en América, un notable conjunto de verdaderos profesionales del género en que especializa la típica taberna del Regina.

Nos referimos al trío Iberia, muy conocido en nuestro mundo teatral por sus irreprochables interpretaciones del folklore musical andaluz, reforzado por la sin par cantadora La Cordobesa y el maestro guitarrista Castro.

Con dicho quinteto de estrellas del "canto jondo" alternarán bailarinas, para completar el cuadro flamenco.

Volverán, pues, los buenos tiempos del ya clásico figón español, acentuado su ambiente castizo por a salerosa actuación de los artistas mencionados.

De nuevo resonará bajo las bóvedas barrocas del bodegón hispano el gozoso repique de las castañuelas, más que nunca alegres, acompañando las danzas y cantares de la tierra de María Santísima al conjuro del trío Iberia y de La Cordobesa y su guitarrista.

Palillos jacarandosos, sonoras panderetas, crujir del tablado bajo los ágiles tacones; crepitar de dedos y palmadas; ásperos quejumbres de vihuela...

¡Alma gitana de Andalucía!

Ya está instalada la refrigeración: no se pasará calor. Temperatura fría.

678. M 30.

CINE INGLATERRA

El espectáculo más concurrido de la Habana, el que mayores comodidades brinda al público, y el que mejores películas estrena a diario siempre a base de 20 centavos luneta.

Para hoy, colosal matinée de 2 p. m. a 5 p. m. con comedias, y las atracciones LONDRES, regia super film, de la Paramount, en 10 actos, interpretada por Dorothy Gish; y ESTA ES MI NIÑA, atracción de Luxe, en 8 actos, interpretada por Mildred Harris y Robert Frazer; para esta matinée regirán los precios de 20 centavos.

En tandas elegantes de 5 p. m. y de las 9 y 45 p. m. comedias y el estreno de la super producción joya clásica de la Paramount, en 10 actos, interpretada por Dorothy Gish titulada LONDRES; para estas tandas regirán los precios de 20 centavos para las 5 p m. y el de 30 centavos para las 9 y 45 p. m.

En tanda de las 8 y media p. m., estreno de la atracción especial de Luxe, en 8 actos, interpretada por Milderd Harris y Robert Frazer, titulada ESTA ES MI NIÑA; para esta tanda regirán los precios de 20 centavos.

Mañana, RAFAGAS DEL PASADO, por Báárbara Bedford y Conrad Veidt, y LA SUERTE LOCA, por Monty Bank.

Domingo entrante, EL PECADO DE ADAN, por Allen Pringle y Lew Cody; EL TROMPETA SALVADOR, por Jackie Coogan; y PECADORA, por Francesca Bertini.

Lunes 2, LA BAILARINA DIABOLICA, por Gilda Gray.

Martes 3, SUBLIME Y PERVERSA, por Pola Negri.

Miércoles 4, LA MUCHACHA DEL PULLMAN, por Mary Prevost.

Jueves 5, EL FANTASMA DE LA OPERA, por Lon Chaney.

449. M 30.

CINE RIVIERA

HOY: LA MASCARA DEL PLACER, POR GRETA GARBO

En las tandas elegantes de hoy se estrenará la grandiosa super-producción, del programa de Edelberto de Carrerá, titulada LA MASCARA DEL PLACER, por las dos insuperables estrellas noruegas Greta Garbo y Asta Nielsen. Vuelve mañana a exhibirse.

Su debut en Campoamor fué un éxito rotundo.

En la tanda precedente se pondrá la interesantísima película, por Ricardo Cortez, Lois Wilson, y LA MANO DE QUIEN.

En la matinée del domingo se presentará EL BUQUE SANGRIENTO, una super-producción de Santos y Artigas, por Jacqueline Logan y Richard Arlen. Y EL SALTEADOR MISTERIOSO, por Buddy Roosevelt.

En las tandas elegantes se reprisará VARIEDAD, por Emil Jannings y Lya de Putti.

El lunes se estrenará: DOBLE ONQUISTA, por la encantadora Verá Reynolds.

El martes va: LA CANCION DE KENTUCKY y el miércoles, LA SIRENA DE EMODA.

El Jueves Santos habrá una matinée especial dedicada a los niños católicos del Vedado, exhibiéndose la sublime joya REY DE REYES, que trata de la vida de Jesucristo.

Por la noche se estrenará la gran obra MARIDOS O AMANTES, de la Ufa, por Emil Jannigs y Conrad Veight.

El viernes Santos, en conmemoración de esta sagrada fecha, solamente habrá dos tandas, en las que se presentará REY DE REYES, de la manera más solemne.

453. M 30.

CINE LARA

A la una empieza la matinee del Cine Lara con el siguiente programa extraordinario:

Asuntos Mundiales.

Estreno del episodio segundo de la serie titulada EL RASTRO DEL TIGRE.

La interesante cinta por Jack Holt y Georgia Hale titulada EL HOMBRE DEL BOSQUE.

La cinta especial interpretada por Conrad Veight y Barbara Bedford titulada RAFAGAS DEL PASADO.

Por la noche el mismo programa de la matinee.

Mañana Ay, qué noche!; Divorcio preventivo y El Fantasma de la Opera.

Domingo: El Cantante del Jazz; El Loro Chino y Potemkin.

435 M 30

"LA DEFENSA"

Lo más moderno

De Glacé francés, beis claro. La combinación en piel satinada, color sepia, tejido más obscuro. Sólo tacón alto.

A $8.50.

JOSE DIAZ

MONTE 47

No hay catálogos. Interior: 30 centavos extra.

HAGASE SUSCRIPTOR DEL "DIARIO DE LA MARINA"

LLAME AL TELEFONO M-8404

Lo atenderán como es debido.

Rapidez y buen servicio.

CINE TRIANON

Hoy viernes día de moda se exhibe en el ventilado cine Trianón en las tandas elegantes de 5 y cuarto y 9 y media la lujosísima producción de la Casa Torrontegui titulada MORGANA LA SIRENA, interpretada por Claire de Loren e Ivan Petrovich, el mismo que actuó en EL JARDIN DE ALAH, última creación de Rex Ingran.

A las 8 y cuarto, RUE DE LA PAIX, por Andrea Lafayette.

Mañana sábado se exhibe en las tandas elegantes la interesante y lujosa producción titulada REGINO O DOS MUJERES, interpretada por Lya Perry.

El próximo domingo y el lunes se exhibe en las tandas elegantes de 5 y cuarto y 9 y media la grandiosa super producción de los Artistas Unidos titulada LA BAILARINA DIABOLICA, interpretada por la bella actriz Gilda Gray.

Entre los estrenos de la próxima semana figuran los siguientes: REY DE REYES, LOS BUENOS TIEMPOS DE CARLOS, RAFAGAS DEL PASADO, BEN HUR.

450. M 30.

CINE RIALTO

ESTRENO DE NEW YORK, POR RICARDO CORTEZ

Hoy viernes, en las tandas de tres, cinco y cuarto y nueve y tres cuartos se proyectará la nueva producción de la Paramount interpretada por el notable actor Ricardo Cortez titulada NEW YORK. En la función corrida de una y media a cinco y de siete a nueve y media: cintas cómicas y la interesante cinta por Asta Nielsen titulada PERDIDA Y GANADA.

Mañana: HOMBRES DE BRONCE, por Monte Blue, estando preparándose el estreno en Cuba de la producción especial de la Universal Pictures titulada FORASTEROS EN PARIS, obra ésta de un argumento originalísimo, que gustará grandemente.

451 M 30

Cine Vives, Vedado

LA VIUDA UNIVERSITARIA

Una película de Dolores Costello y el conocido actor William Collier Jr. que se exhibirá en las tandas elegantes de este concurrido cine de la calle B entre 27 y 29.

A las ocho y cuarto: Alice Calhoun e nla cinta LA HISTORIA DE LA OTRA MUJER.

Mañana sábado dos grandiosos estrenos: a las cinco y cuarto y nueve y cuarto: El torbellino de la juventud por Louis Moran y Donald Keitz. A las ocho y cuarto EN NOMBRE DEL AMOR, por Ricardo Cortez, Greta Nissen y Wallace Beery.

Domingo 1 de abril: cinco y cuarto y nueve y cuarto: VERTIGO DE SOCIEDAD, por Antonio Moreno y Olive Borden. Gran matinee a las dos de la tarde con tres soberbias producciones d alrgo metraje: EL TIGRE DEL MAR, por Milton Sills y Mary Astor; LAS MIL Y UNA NOCHES, por Natalia ovarro y EL CORAZON VAQUERO, por Buck Jones.

Lunes 2: la extraordinaria producción de Ramón Novarro BEN HUR, a precios reducidos.

Martes 3: La Esclava de Plata, por Irene Rich y Andrew Ferris.

Miércoles 4: Hombres de Acero, por Monte Blue y Betty Bronson.

Jueves Santo y Viernes Santo: Vida, Pasión y Muerte de Nuestro Señor Jesucristo.

Viernes Santo: Gran matinee a las dos de la tarde con las películas CHRISTUS y EL SEPTIMO CIELO, por Janet Gaynor y Charles Farrell.

Pronto: IVAN EL TERRIBLE.

452 M 30

TEATRO IMPERIO

Consulado 116, telf. R-5440.

Hoy, matinée de una y media a 6 y función corrida a las 7 y media.

El programa de hoy es como sigue, EL CENTINELA DEL SILENCIO, por Hobart Booswart, INES DE HOLLYWOOD, por Anna Q. Nilsson y COMO EL HOMBRE DESEA, por Milton Sills.

Mañana, gran estreno, LA BAILARINA DIABOLICA, por Gilda Gray.

El domingo nuevamente ABNEGACION DE PADRE.

Para la noche del martes 3 se anuncia una función extraordinaria en homenaje al actor cubano Armando French; el programa combinado es de lo más variado, pues está compuesto de cine-variedades y se llevará a la escena la zarzuela EL TABAQUERO, del inolvidable Arquímedes Pous.

573. M 30.

HOY ESTRENO TEATRO NACIONAL HOY ESTRENO

FILM ARTS PICTURES

PRESENTA AL COLOSO DE LA PANTALLA QUE TAN MAGISTRALMENTE TRIUNFÓ EN VARIEDAD Y EL DESTINO DE LA CARNE

EMIL JANNINGS en

LA PODEROSA TRAGEDIA DE MATRIMONIOS MODERNOS

MARIDOS O AMANTES?

HUSBANDS OR LOVERS? EN TODAS LAS TANDAS

HOY ESTRENO FAUSTO HOY ESTRENO

Metro Goldwyn Mayer presenta a

HELENE COSTELLO

5¼ y 9¾

JAMES MURRAY - WESLEY BARRY EDWARD MARTINDALE en

LA CANCION DE KENTUCKY

"IN THE OLD KENTUCKY"

Bella producción dramática del repertorio METRO GOLDWYN-MAYER Industria 80

AMERICA ADVERTISING A-9638

Sabado 31 ESTRENO EN CUBA TODOS SOMOS ACTORES por BETTY BRONSOM

Creacion de la PARAMOUNT

M.E.C.D. 2016

EL GRAN ACONTECIMIENTO DEL PROXIMO LUNES

Ponemos a la venta ese día nuestra incomparable colección de vestidos y sombreros Franceses.

LA FRANCIA
OBISPO Y AGUACATE

PRECIOS MUY ECONOMICOS

d-30

Señora:

NOS complacemos en sugerir a usted que recomiende a su esposo que vaya hoy y que vuelva mañana, a

GALIANO 111

Anuncios A. G. J. I 5698.

SEÑORES SUSCRIPTORES:
Cuando les falte el periódico quéjense a los teléfonos:
Habana y Vedado. . . . M-8404
J. del Monte y Cerro . 1-1994
Marianao. FO-7090
Serán atendidos rápidamente.

SUSCRIBASE AL DIARIO DE LA MARINA

HABANERAS

Viene de la página NUEVE

ANA MARIA BORRERO

EXPOSICION DE MODELOS

Una tarde de París.
En plena Habana.
No otro era el aspecto que ofrecía ayer en la apertura de la exposición de modelos aquel pisito de la maison de Ana María Borrero.
Coquetuelo pisito.
En la rua de O'Reilly.
Colección fastuosa, verdaderamente deslumbradora, de vestidos de verano.

Una exhibición organizada con el gusto exquisito de todo lo que es obra de la célebre Ana María.
Hubiera podido rivalizar con las de las grandes casas de la rue de la Paix por su arte, chic y distinción.
Un ambiente parisién.
Exactamente.
Creaciones todas las de la exposición de los magnates de la alta costura, como Lucien de Lelong, Patou, Chanel, Premet, Lanvin...
Predominaban los colores pálidos en chiffon imprimée entre la diversidad de modelos.

Eran de admirar los trajes de foulard y crépe con óvalos variados.
Ovalos.
Vuelven de su proscripción...
Llamaban la atención entre el conjunto los vestidos en blanco con los pañuelitos de colores que tan graciosos resultan.

De los vestidos de tarde hay en la exposición verdaderas maravillas.
La exposición, abierta en horas de la tarde, fué un largo e incesante desfile de señoras.
Sólo asomaba allí la figura venerable de Enrique José Varona.
Su presencia, si podía extrañar, quedaría justificada diciendo que acompañaba a su gentil hija Lolita.
Paso ya a dar cuenta del brillante concurso de damas reunido en torno a la triunfadora Ana María Borrero.
María Teresa Freyre de Mendoza, Rosa Castro viuda de Zaldo, Consuelo García Echarte de Belt y Renée G. de García Kohly.

La Marquesa de San Miguel de Aguayo y la Marquesa de Tiedra.
Elisa Silverio de Martínez. Celí Sarrá de Averhoff, Estela Broch de Torriente, Oria Varela de Albarrán, Florita Muñiz de Argüelles y Adolfina Vignau de Cárdenas.
Lolita Quintana de Angones, Julita Jorrín de Culluell, Eugenia Segrera de Sardiña, Teresa E. de Pantín, Clara Rivero de Suárez y María Goicoechea de Cárdenas.
Nena Gamba de Zaldo, Rosario Arango de Kindelán, Consuelo Lamar de Mendoza, Nena Trémols de Maciá, Lolita Hechevarria de Fernández Casas, Josefina Barraqué de Sabatés y Lolita Maciá de Pagliere.
Ondina de Armas de Pantín, Romana Goizueta de Colás y Conchita de Cárdenas de Sardiña.
Amelia Hierro de González, Maria Usabiaga de Barrueco, Sara de la Vega de Menocal, Margarita Adot de Hidalgo Gato y Ernestina Varona de Mora.
Cuca Casteleiro de Salaya, Hortensia Fernández Travieso de García Kohly, Nena Vinent de Enrique Heredia y Elvira Primelles de la Guardia.
Margarita Iglesia de Desvernine, Nena de la Vega de Fernández, Sara Varela de Osuna y Charito B. de Ortiz.
Graciela Maragliano de Franchi Alfaro, María Luisa B. de Ortiz, Matilde Ferrer de Pagés y Victoria Bravo de Quiroga.
Lolita Colmenares de Casteleiro, Carolina Bolado de Sellés, y Elvira Milagros de Carrera Jústiz.
Beba Carrera Jústiz de Enrique, Chiquitica Armenteros de Zorrilla, Matilde Sellés de Fernández y María Huguette de la Vega.
Señoras de Salazar, Codina de Muñiz, de Maruri, de Varona, de Varela Zequeira y María Radelat de Fontanills.
Un grupo de señoritas formado por Florita Argüelles, Otilia y Lía Llata, María Eugenia Varela, Fitina Rojas y Nenita García Longa.
Matilde Fabre, Carmita Ortiz, Gloria Ruiz, Ana Gloria Tamargo, Josefina Goizueta y Julia Lomas.
Graciela Martín Rivero, María de los Angeles García Longa, Oria Albarrán y las señoritas Boada y del Pozo.
Matilde García, Eliana Varona, Fidelia García Echarte y las hermanitas Huguette.
Por hoy, en gracia al Viernes de Dolores, queda en suspenso la Exposición de Ana María Borrero.
Se reanuda mañana.
A las tres de la tarde.

JUEVES DEL TEATRO ENCANTO

Asistí.
Tal como lo había prometido.
Una velada deliciosa con el estreno de la emocionante cinta **Dos Mujeres** la de anoche en el teatro Encanto.
Bajo un cielo en ficción maravilosa, con nubes flotantes y estrellas refulgentes, seguí paso a paso el desenvolvimiento de la exhibición.
Admiré la película.
Como a la linda Lya Perry.
Acompañada bellamente la proyección de una partitura exquisita.
Su interpretación, tanto en la parte de órgano como en la de orquesta, no pudo ser más esmerada ni más lucida.
Era día de moda.
Nuevos jueves del Encanto.
La platea y lo mismo el amplio y lujoso **balcony** aparecían realzados por la presencia de damas numerosas y distinguidas.
Loló Larrea de Sarrá.
Rogella Altuzarra de Rocafort.
Isabel Ariza de Villaverde, María Romero de Vieites y Dora Mendive de Llaca.
Nena Pons de Pérez de la Riva, Mirta Martínez Ibor de del Monte, y Elosia Febles de Pasalodos.
La Marquesa de Villalta.
María Julia Faes de Plá.
Julia Bolado de Entrialgo.
Leocadia Valdés Fauli de Menocal, Julia Olozága de Pella y Natalia Suárez de Aixalá.
Cira García de Enseñat, Adolfina Vignau de Cárdenas, Noemí Cancio de Gil, Mercy González Fantony de Lecour, María Montoro de Seiglie, Emma Betancourt de Sánchez Fuentes, María Teresa Aranda de Echevarría, Graziella Miranda de López de la Torre, Rosita Casuso de Casuso y Lolita Quintana, la bella señora de Angones.
Katty de Fuster.
Siempre tan elegante.
Beatriz Novo de Coroalles, airosa, bellísima, resaltando entre el conjunto.
Josefina Vallhonrat de Moré, Ofelia Barrera de Fernández y Rosita Giraud de Curbelo.
Y una estrella de nuestro mundo musical, la bellísima señora de Carrasco, María Fantoli.
Señoritas.
La linda Nena Moré.
Lía Llata, Ernestina y Hilda Sarrá, Adriana Bachiller y Ofelita Aixalá.
Petit Esnard.
Flor de gracia y belleza.
Graziella y Silvia Parraga, Consuelito Snead, Ofelia Díaz Pardo y **Chiquitica** Paradela.
Ana Julia Gil, Daisy Curbelo, Silvia Sánchez Toledo, Esther Morales y Cusa y Madelina Hernández.
Ernestina Gispert, Pilar y Rosa María Acevedo, Caridad y Lydia Grimany, Rosa Elina y Gloria de Castro.
Gloria Alvarez, Terina y Mercedes Sigarroa, Georgina, María y Olga Zequeira y Angelita García.
María Antonieta Artime, Cuca Fernández Aguirre, Esther Herrera, Elsa Collazo, Alicia Palacio, Alicia Miranda, Zoila Jorge y Cuca y Lisette Dediot.
Conchita y Elsa Gallardo.
Angelina Anduiza.
Me detuve antes de salir en el nuevo salón de espera del balcony, instalado lujosamente con lámparas, mesas y objetos de arte, adquiridos todos en la Casa Versalles, vecina al teatro Encanto.
Vuelve Dos Mujeres hoy a la pantalla del coliseo de la calle de Neptuno.
Iría a verla de nuevo.
Atraído por Lya Perry.

TEMPORADA DE VERANO

Días de animación.
Grande y completa.
Fueron el de ayer y el del lunes en **El Encanto**, desde primera hora, en todos momentos, con motivo de la inauguración de la temporada de verano.
Magnífica, deslumbradora, superior a la de años anteriores la exposición de modelos.
Vestidos y sombreros.
Todos de estación.
Creaciones los vestidos de grandes firmas parisienses, como Patou, Martial et Armand, Chanel y Lucien Lelong, entre otros.
Una asombrosa variedad en sombreros, por su estilo, por su adorno, por sus colores.
De Roboux, Rose Descat...
Y Agnés y Alphonsine.
Solo por tres días fué abierta en **El Encanto** la curiosa exposición de verano.
Se cierra hoy.
Por la tarde.

Peletería BENEJAM
SAN RAFAEL E INDUSTRIA
CALZADO DE CALIDAD A PRECIOS MUY REDUCIDOS.
PARA SRAS., CABALLEROS Y NIÑOS.

La Emperatriz
La Camisería de Moda

LAS habilitaciones de boda en cuantas de alto rango vienen celebrándose en estos meses de amor, hacen honor a la distinción de los afortunados novios, porque todas ellas han sido elegidas en nuestros especializados Departamentos donde es posible hallar siempre las más cautivadoras y originales novedades en artículos para la indumentaria masculina.

Laureano López e Hno. C.
SASTRES-ARTISTAS
SAN RAFAEL 30
Creando y consolidando elegancias desde 1890

30 Marzo

POST-HABANERAS

EL CONSUL DE CHECOESLOVAQUIA

De viaje.
Por la ruta de la Florida.
Embarca hoy el señor Eloy Martínez, Cónsul General de Checoeslovaquia, con dirección a Palm Beach.
Esperará en aquella playa a su distinguida esposa, que retorna de Nueva York con su graciosa hija la señorita **Chona** Martínez Montalvo.
Próximo su regreso.
Para el jueves.

HONRAS

Solemnes honras.
En la Parroquia del Vedado.
Celébranse mañana a la memoria del infortunado capitán Alfonso González del Real.
Ocurrió su muerte, según recordarán todos, encontrándose en Sevilla.
Acto piadoso.
A las nueve de la mañana.

MUNDO ELEGANTE

Un party elegante.
De seis matrimonios.
Los reunieron anoche en grand diner los distinguidos esposos Juan Pedro Baró y Catalina Lasa en su elegante residencia del Vedado.
Eran el doctor Carlos Miguel de Céspedes y Margarita Johanet, Demy Castillo Pockorny y Lolita Montalvo, Miguel Angel Campos y Julia Sedano, Carlos Manuel de la Cruz y Elvirita Obregón y Carlitos Fonts y Juanita Cano.
Completábase el party con el señor Hannibald J. de Mesa y su interesante señora.
Preciosa la mesa, resaltando el adorno floral hecho por **Milagros**, el aristocrático jardín.
Era de tulipanes amarillos.
Una filigrana.

RUMBO A MIAMI

Novios felices.
En viaje de boda.
Salen hoy, con todas las alegrías, llenos de júbilo, los jóvenes y simpáticos esposos Segundito Casteleiro y Olga González Hierro.
Pasarán una temporada que ha de prolongarse por veinte días en Miami.
¡Felicidades!

DIA DE MODA

En el Principal.
Función de moda.
Llena el cartel **Secretaría Particular**, juguete cómico, en tres actos.
Viernes del Riviera, estrenándose **La Máscara del Placer**, soberbia cinta que ha hecho furor en Broadway.
Y Luna Park.
En su noche de moda.

Enrique FONTANILLS

SOLÍS, ENTRIALGO Y CÍA.
Telfs. A-7221 7293
C. Privado. 15 líneas

El Encanto
La Casa de las Novias

GALIANO
Toda la cuadra
SAN RAFAEL y SAN MIGUEL

La Semana Santa y la Mantilla

Este año, como los cuatro años anteriores, volverá a ser la mantilla la prenda obligada para visitar los templos el Jueves y Viernes Santo. Tocadas con ella y con la decorativa peineta de teja ofrecerán nuestras mujeres, en las Iglesias y en las calles de la Habana, el espectáculo fascinador de su exquisita gracia y su belleza incomparable. La moda de la mantilla en Semana Santa ha quedado impuesta definitivamente.

Apunte de López Méndez

HOY, viernes,

último día de nuestra exposición de modelos de Vestidos y Sombreros para el verano, que constituye el acontecimiento máximo de la actual semana habanera.

Como es tan grande la afluencia de público le sugerimos que venga en las primeras horas de la mañana o en las primeras de la tarde a fin de ver mejor las admirables creaciones—tanto en sombreros como en vestidos—que París nos ha enviado para la nueva Temporada.

Artículos de Baño

PARA NIÑOS, NIÑAS, JOVENCITOS Y JOVENCITAS

Ofrecemos un extenso surtido de trajes, gorros, zapatos, capas y batas de felpa, flotadores, animales de goma, sirenas y pelotas, es decir la habilitación completa de ropa de baño y todos los accesorios para que la gente menuda disfrute de las delicias de la playa.

NOTA.—Todos estos artículos han sido trasladados del segundo piso al tercero, o sea donde se venden los artículos para niños y jovencitos.

PARA SEÑORA

Los artículos de baño para señora de los cuales ha llegado también un gran surtido, están a la venta en el segundo piso.

Zapatos de Verano

Vea los modelos de zapatos de señora que hemos recibido para el verano y que han gustado muchísimo.

TERCER PISO.

A nuestra clientela del Interior

Acabamos de recibir los tapetes de color verde y rojo para mesa de comedor.

De 130 x 130 (solo en verde) . . . . a $2.00
„ 150 x 150 (verde y rojo) . . . a $3.00
„ 150 x 200 „ „ . . . a $4.00
„ 170 x 250 „ „ . . . a $5.00

Estos tapetes están señalados en nuestro catálogo general con el número 2817|3.

PRIMER PISO

PRECIO FIJO

Noticias de la Policía Judicial

FALSO MEDICO DETENIDO.—El doctor José Domingo Freyre Rodríguez, médico cirujano, vecino de Lugareño 30, en su carácter de Inspector de la Secretaría de Sanidad, acusó a un individuo nombrado Munn Boyd, que sin título de médico, ejercía tal profesión en el hotel "Alcázar".

El agente Olavarri comprobó estos extremos, pues fué consultado por el falso médico, quien le cobró 3 pesos por sus servicios. Acto seguido procedió al arresto del titulado profesional, que dijo nombrarse John Munn Boyd, de Inglaterra, de 36 años, ocupándosele varios formularios, pomos con medicamentos y otros objetos.

SE SUICIDO EN MARIANAO.—Sebastián Carro Seijido, vecino de 2 entre 35 y 37, denunció que su padre Antonio Carro, había desaparecido de su casa. El sub-Inspector Torrens le comunicó que se había suicidado en el pueblo de Marianao.

ESTAFA.—José Pedro Aragón Saltaluco, constructor civil y vecino de Atarés número 21, denunció que el señor Nicolás Nerchal, vecino de Merced 39, le había entregado a los comerciantes Collado y Gutiérrez, establecidos en Santa Clara, 25, la suma de 90 pesos, en concepto de depósito.

Nerchal extrajo del referido depósito la suma de $49.50, traspasándole el resto al deponente, pero al tratar él de recuperar dicha cantidad, los acusados se negaron a devolvérsela, por lo que estima han cometido un delito de estafa.

MENORES DESOBEDIENTES.—Francisco Magariño, residente en Cienfuegos, dió cuenta al Jefe de la Judicial, por medio de un escrito, que su hijo Antonio Magariño, acompañado de otro menor nombrado Mario Loyola, hijo de la señora Bienvenida Loyola, vecina del barrio de Bouvaval, se ausentaron de aquella ciudad, sin permisos de sus superiores, constituyendo esto una positiva desobediencia.

La Judicial pudo saber que dichos menores se hallaban parando en la casa Emperado 7, domicilio de Miguel Foment Rovira.

ABANDONO.—Miranda Casal, vecina de Inquisidor 16, denunció que su esposo Jesús Aragón Rodríguez, desde hace nueve meses la ha abandonado.

ESTUDIANTES ACUSADOS.—El señor José Isidro Hernández, estudiante de medicina, vecino de Neptuno número 209, denunció que desempeñaba el cargo de ayudante de la Cátedra de Anatomía Topográfica de la Escuela de Medicina, por Decreto del siete del actual, que le confirió el Decano de dicha Facultad, doctor Solano Ramos.

El día 28 del actual, pudo observar que desde la pared alta de la Escuela de Medicina, dos alumnos escupían y arrojaban colillas de cigarros a las personas que por allí transitaban, por lo que acto seguido se dirigió a dichos alumnos, recriminándolos por su acción y tratando de tomarles sus generales, a fin de dar cuenta del caso.

Uno de los referidos estudiantes sabe se nombra Miguel Angel Ortea Madera, vecino de Estrella 143 y el otro de apellido Pino, quigen se dió a la fuga.

Desde ese día Angel Ortega y su hermano Enrique de iguales apellidos y domicilio, también estudiantes, lo viene amenazando con producirle la muerte, si no desiste de sus propósitos de acusarlos ante el señor Delegado de la Facultad de Medicina, siendo abofeteado a presencia de varios compañeros y vigilantes de la policía Universitaria, por Angel, quien le causó lesiones leves, según certificado expedido por el médico de guardia en la casa de socorro del segundo distrito.

Con tal motivo agentes de la Policía Judicial, procedieron a la detención de ambos hermanos, quienes negaron los cargos, quedando citados de inmediato a comparecer ante el Juez de Instrucción de la Sección Tercera.

OTRA DENUNCIA CONTRA LASTRA.—En la Julicial denunció Florencio Pernas, vecino de Juan Delgado 76, que el doctor Alfonso Lastra Villar y la esposa de éste, María Luisa Ampudia, vecinos de Habana número 25, donde tienen una compañía de amortizaciones de casas, denominada "La Industrial", le han estafado la suma de 116 pesos, que le entregó para que le fabricaran una casa por valor de $400, cosa que no le han cumplido, enterándose que no existe tal compañía, por lo que estima han cometido un delito de estafa.

También acusó a dichos individuos, por idéntico delito, la señora Enriqueta González, vecina de Cristina número 64, quien se considera perjudicada en la cantidad de 58 pesos, que les entregó para que le fabricasen una casa, cosa que no efectuaron.

COBRADOR ALZADO.—Serafín Santamaría Bueno, vecino de San Ignacio número 18, acusó a Francisco Alvarez, cuyo domicilio ignora, de haberse apropiado de cuentas que le dió para su cobro, ascendente a la suma de 200 pesos.

ROBO.—Eladio Villazón García, vecino de Calzada número 64, denunció que tenía instalado en la casa Jesus María 92, un motor de extraer agua, el cual le fué robado, por lo que se estima perjudicado en la suma de 80 pesos.

M.E.C.D. 2016

CON GRAN SOLEMNIDAD QUEDO AYER INAUGURADA EN LA UNIVERSIDAD NACIONAL LA CATEDRA DE ITALIANO

Al acto asistieron el señor Rector, el ministro de Italia en Cuba, el profesor Aldo Ravina, que tendrá a su cargo la nueva cátedra, y otros catedráticos de aquel Centro docente

Memorable la solemnidad que ayer tarde congregó en el recinto universitario una distinguida falanje de estudiosos, al anuncio de la inauguración de la Cátedra de Lengua Italiana y que tuvo por marco, el más adecuado, el severo del Aula Magna, suntuosa y bellamente decorada.

Jubiloso ambiente producido por la instauración de una nueva y tan preciosa enseñanza para acrecer las que en el Alma Mater forjan la juventud cubana que regirá mañana los destinos de la Patria.

Fasto que presidió el señor Rector doctor Octavio Averhoff, acompañado en el estrado por Su Excelencia el señor Ministro de Italia en Cuba, Comendador Vivaldi, el señor Decano de la Facultad de Letras y Ciencias doctor José R. Martínez Prieto; el catedrático de Lingüistica de la Universidad doctor Juan M. Dihigo, y el Profesor Aldo Ravina, que tendrá a su cargo la nueva cátedra universitaria, abierta desde hoy. Inició este acontecimiento académico la serena y docta palabra rectoral, congratulándose el doctor Averhoff de la rica adquisición docente que realiza ahora el Alma Mater y celebrando que la clase estudiosa cubana tenga tan útil fuente de conocimientos como es la lengua italiana.

Seguidamente el doctor Averhoff concedió la palabra al doctor Juan M. Dihigo, para que la usara en nombre de la Universidad de la Habana.

El doctor Dihigo, saludado con una afectuosa salva de aplausos al ocupar la tribuna, mercedó al culto auditorio un bello y magistral discurso, en que su sabia palabra sirvió como de luminosa proyección a los diversos sectores de la cultura que forman en e ltesoro de la lengua itala, señaladamente en el literaria y en el jurídico, mostrando al par su proteica competencia para evocar tan atinada y sugestivamente los más importantes monumentos de ambas bibliografías y destacando de mano maestra, también, las figuras de Ascoli, Schuchardt, Meyer Lübke, Giacomo de Gragorio, Pietro Merlo, Leopardi etc., amén de los más esclarecidos cultivadores del Derecho Romano, Institución genuina italiana que en lo sucesivo será más asequible a los letrados cubanos que pasen por la nueva Cátedra.

Hermanadas, invariablemente, en en el doctor Dihigo, su rara aptitud y su envidiable acuciosidad, supo hacer, enjoyando aún más, su bello discurso de ayer, un atinadísimo parangón de la lengua Castellana, recordando que —según el escritor señor Robledo— "es bella en el poema del Cid y en las Partidas; bella, asimismo, con inimitable belleza, en Cervantes; sublime lengua que para ponerse al servicio de la ciencia se adelgaza, para la novela y el teatro se ensancha, para la mística se enciende, para la poesía se abrillanta, para la picaresca tórnase ágil y juguetona", con la lengua "en que tradujera Dante los impulsos de su alma iluminando la de Beatriz: rica y sonora también, plástica cual ninguna para la delicadeza del sentimiento, revestida de la elegancia de una eufonía que halaga sobre manera nuestro espíritu."

Con exquisita gentilidad el doctor Dihigo terminó su discurso con amables frases de gratitud al doctor Ravina y augurando seguros triunfos a la juventud estudiosa en el aprendizaje de la lengua italiana. El doctor Dihigo fué aplaudidísimo.

Habló luego el señor Appellius, distinguido publicista, haciendo gala, con las bellezas de su lengua nativa, de su fácil y sugestiva palabra al referirse a la importancia y significación del acontecimiento académico que reseñamos.

Finalmente el profesor señor Aldo Ravina, que tendrá a su cargo el curso libre de lengua italiana en nuestra Universidad dió lectura a un inspirado trabajo redactado en perfecto castellano, referido a los propósitos de la importante labor docente que desde hoy ha de realizar en el Alma Mater.

El profesor Ravina evocó las gloriosas figuras de Saco, Luz Caballro y Padre Varela, recordando sus juicios sobre la importancia que tiene la enseñanza de las lenguas vivas, relacionándola luego con la inspiración que debe regir a Cuba para formar y ampliar su cultura propia acorde con su temperamento, sus inclinaciones, sus tendencias propias, su idiosincracia; deduciendo que nuestro país se identifica con Italia como hija del pensamiento latino, ya en la lírica, ya en pintura y en toda arte bella como por modo especial de la científica, en la cultura jurídica que tiene en el Derecho Romano "el más grande e imprescindible andamiaje de la civilización", reconociendo, para honor nuestro que "la cultura jurídica cubana, desde la de las obras, hasta la de cátedra, es toda un himno a la ciencia jurídica italiana y es también el más bello monumento a la memoria de José Antonio González Lanuza", al que conceptuó renacentista y autor del desenvolvimiento de la tradición contemporánea jurídica cubana, terminando con un delicado recuerdo a Cristóbal Colón, "genio de estirpe italiana, hecho de ruda tierra genovesa, que venciendo la noche de los hombres y el misterio del mar, fué el primero que trajo aquí la simiente latina echando, por así decirlo los primitivos cimientos de esta Patria y declarando que el curso libre de lengua italiana", con fraternal amor ofrecido y con igual amor aceptado en un buen anhelo de unión y de identificación" que quiso definir con estas palabras de Don Pepe:

"Homenaje, que no sabríamos decir si honra más a quien lo tributa que a quien lo recibe."

Una larga salva de aplausos, premiando la admirada oración del profesor Ravina epilogó la solemne inauguración de la cátedra de lengua italiana en nuestra Universidad.

Sus clases, desde hoy, las explicará el profesor Ravina a la una p. m., en el aula del doctor Aragón. Es como ya hemos publicado, libre la inscripción.

Por los Juzgados Correccionales

SECCION PRIMERA

Condenados: Camana India, por escándalo: $ $10.00; Daniel Armas, por escándalo: $10.00; José Méndez, por lesiones: $3.00; Jorge Masal, por estafa: $61.00; Paulino Baró, por hurto: 61 días; Francisco González, por hurto: 90 días; José Fon y Antonio Chi, por hurto: 90 días a cada uno; Severo Rodríguez, por daño: $5.00; Manuel Martínez, por daño: $5.00; Francisco Juarrero, por infracción Ordenanzas Sanitarias: doble de la multa impuesta; Pedro P. Rodríguez y Alberto Blavo, por daño: $5.00 a cada uno; Víctor Pisett, por vejación: $3.00; José D. Hernández, por escándalo: 5 días; José M. Yep, por daño: $5.00; Eusebio G. Marrero: $5.00.

Absueltos: Amado Acevedo, Jesús Pascual, Salustiano Fernández, Bernabé D. Fernández y José Pardo, de desobediencia; Manuel Martínez, de riña; Pedro P. Rodríguez, de daño; Pedro Monzón, de coacción; Rosa Lago, de amenazas; Carlos A. Gómez, de desobediencia; Charles Gladtone, de desobediencia; Sabas Martínez, de faltas a la Policía; Agustín López, de faltas; Joaquín Pérez, de maltrato de obras; John Kust, de estafa; Lidia Brenco, de hurto.

SECCION SEGUNDA

Condenados. — Antonio Fernández, ley del tráfico, fianza; Oscar Fernández, ley del tráfico, decomiso de la fianza; Teodomiro Martínez, exceso de velocidad, $1; Amado Pacheco, daño, $3 e indemnizar; Victoriano Martínez, ley del tráfico, $1; Gabriel Casuso, exceso de velocidad, $2; Francisco Alvarez, ley del tráfico, $1; Dámaso Barredo, id; 1 peso; Perfecto E. González, desobediencia, $2; María García, desorden público y falta a agente de la autoridad, $5; Agustín Gil, lesiones, $2; Hermenegildo Alvarez, faltas a la policía, $5; Ruperto Pardo, lesiones y desorden público, $1; Manuel Jearm Ramos, idem, 2; José Mora, lesiones y portar arma, $20 e indemnizar; Miguel A. Castañón, infracción municipal; $1; Antonio Ruisánchez, desorden público y portar arma, $2; Manuel Teija, daño $2 e indemnizar; Antonio Rodríguez, $3 e indemnizar; Fermín Suárez, idem, 2 pesos e indemnizar; Carlos León, lesiones y desorden público, fianza; Luis Chion, infracción y vejación, $5; Ramón García, ofensas a la moral, $3; Jenaro Ramírez, juego prohibido, $1; Miguel Chea, hurto, $90 y devolver; Humberto Campos, hurto de uso y daño, 60 días.

Absueltos.— Angel Portilla, infracción municipal; Gumersindo Cao, exceso de velocidad; Joaquín María Lascaibar, daño, vejación y maltrato de palabras; Crescencio Sánchez, daño; José Sierra, maltrato de obra; Segundo Rodríguez, daño; Antonio Alonso, Leopoldo Gutiérrez, Hilario González, Mariano Caballero, desobediencia, faltas a la policía y maltrato de palabras; José García, desorden público; Manuel Ríos, lesiones por imprudencia; Pascual Sánchez lesiones y portar arma; Dositeo López, Ramón Foster, daño; Juana Méndez, María Rodríguez, ofensas a la moral; Simón Díaz, desorden público y portar arma; Gregorio Torres, Rafael Besilla, Antonio Otero, daño; Feline Dubinasky, Pablo Mank, coacción y y maltrato de palabras; Rogelio Insua, lesiones y desorden público, convicto y entregado; Emilio Barreiro, Raúl Nodarse, Cesareo Martínez Francisco María Morera, lesiones por imprudencia; Angel Fereiro, estafa; Manuel Fernández, hurto.

SECCION CUARTA

Han sido multados por infracciones municipales cometidas: en dos pesos, Rogelio Menéndez, José Ignacio García, Abelardo Rodríguez, Estanislao López, Manuel López. En un peso, Pedro Pérez, Julián Miel, Manuel Coroa, Horacio Fuentes, Rogelio Pérez, Manuel Escobar, Rogelio Martínez, Rgelio Sáenz, Alfredo García, José López, Manuel Peña, Nicolás Castañeda, Francisco Alvarez, Miguel Vega, José Quintero, José María Rodríguez, Ricardo López. Por excesos de velocidad, a Mariano Americh, 4 pesos; a Emilio Febra Alvarez, 2 pesos; a Juan Acosta, Angel Bilbao, Inocenc io Vega, Rodolfo Ribas, Marcelino Barco, 4 pesos. a Venancio Rodríguez, por infracción santaria, 10 pesos; a Segundo Fernández Celestino Carreño, 4 pesos; Rodolfo Fernández, por vejación, amenazas y coacción, 2 pesos; a Rogelio Cabal, por infracción de la ley de Ferrocarriles, un peso; a Remigio Pérez, por lesiones, un peso; a Lázaro Mestre, Pedro Delgado, José Goicuría, Antonio Acosta, Armando Blandini, Antonio Martín, 2 pesos; a Rodolfo Saura, por amenazas, dos pesos; a Jesús Fulgueiro, Francisco Fernández, por daño, 5 pesos; a Lorenzo Fuente, José Suárez, 2 pesos. a Octavio Sola, un peso; a Gonzalo Denines, Francisco Trapote, Armenio Armenteros, Joaquín Dueso, por infracción municipal, 12 pesos al representante de Pérez y Fernández. Por hurto, cuatro días de arresto a Mariano Campos y por riga prohibida 10 pesos a Luisa Hernández.

✝

E. P. D.

EL SEÑOR

LUIS BARRENA Y HERNANDEZ

HA FALLECIDO

Y dispuesto su entierro para hoy viernes 30 a las 4 p. m., los que suscriben, su madre, hermanos, hermanos políticos, sobrinos y demás familiares ruegan a las personas de su amistad se sirvan acompañar el cadáver desde la casa mortuoria, calle Milagros 114 esquina a Porvenir, Reparto Lawton, al Cementerio de Colón, favor que agradecerán eternamente.

Habana, 30 de marzo de 1928.

Carmen Hernández Viuda de Barrena, José, María, Lucrecia, Francisca, Estrella Barrena y Hernández, Bernardo de la Vega, Enrique Martínez, José de Alvaré, Eduardo Hernández, Hnos. Alvaré y Compañía, doctor Gonzalo Estrada de la Riva

LA MUERTE DE DOÑA MARIA DE CEPERO

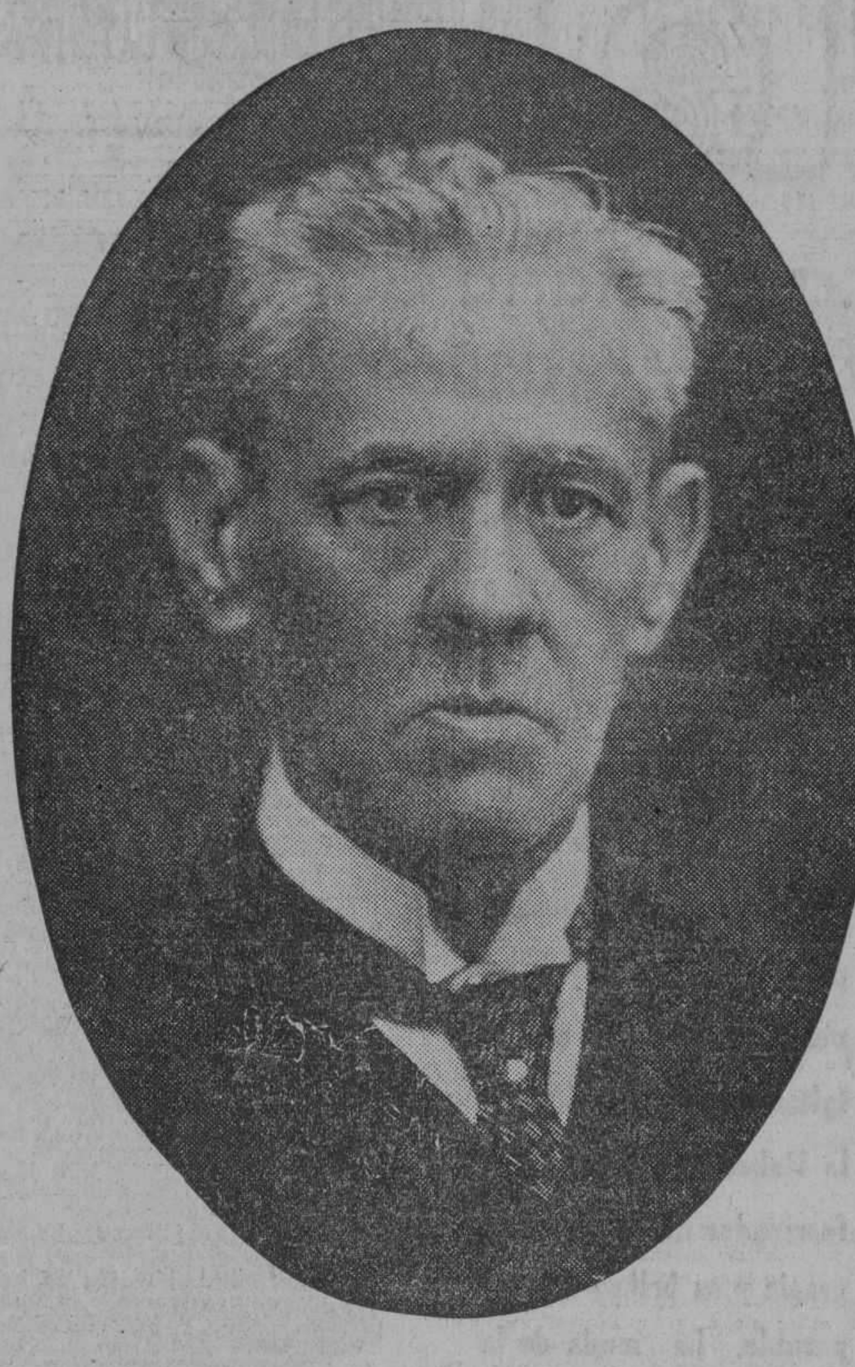

SIN duda habréis observado, al transitar por la Plaza de Armas de la Habana, una pequeña lápida incrustrada en la pared de la casa que ocupa la esquina formada por las calles del Obispo y de los Oficios. Acaso os habréis detenido un instante a descifrar las semiborradas letras que inhábil cincel talló en la piedra gris, a interrogar aquella muda página inquiriendo su secreto...

Yo os relataré la sencilla historia, que en compendiosa inscripción, recelando fundadamente de la débil memoria de los hombres, fuéle confiada a la granítica losa más de doscientos años ha. ¿Por qué extrañar que este acontecimiento sin importancia se haya borrado de nuestros recuerdos, y sobre él pesen las sombras graves del olvido, necesitando para revivirlo la presencia de esa losa inerte, si sucesos culminantes de la vida de la humanidad también desaparecieron en las turbias aguas del insondable Leteo?

* * *

EN una mañana del año de 1667, la humilde Iglesia Parroquial de la Habana, se veía invadida por insólito concurso de fieles, ataviados con sus más ricas y vistosas galas. Los cirios de blanca y dúctil cera de Castilla esparcían su dudosa claridad, desvanecida en el torrente de luz que por las ventanas, claraboyas y hendijas, arrojaba el espléndido sol de los trópicos, el incienso humeaba, y la no bien concertada e incompleta orquesta, desde el coro alto, llenaba de sonoras notas los ámbitos del templo.

No obstante su reedificación terminada el año anterior, mediante las limosnas del vecindario, era en aquel entonces la Parroquial, una fábrica de escasa arquitectura, pobremente adornada, y erigida en el mismo lugar, fronterizo a la Plaza de Armas, que actualmente ocupa el Palacio, morada de nuestros Gobernadores Generales. De una sola y angosta nave, a la que daban inmediato acceso una puerta abierta al Occidente, y otra lateral por la calle hoy nombrada del Obispo; a la parte Norte varias capillas y habitaciones de los sacerdotes y acólitos, y el Cementerio; y al fondo, detrás del altar mayor, la sacristía dominada por una torre de poca elevación, en la que por un reloj de fábrica londonense, marcaba con sus manecillas débiles y flexibles el transcurso de las horas, que pasan rápidas o lentas, según la aurora de las ilusiones irradie en nuestro espíritu, o las sombras del descanso se ciernan amagadoras en él, y dos bulliciosas esquilas, que alegres cantaban en los bautizos, y tristes tañían en los entierros de los feligreses.

La concurrencia extraordinaria de aquel día era atraída por la solemne función religiosa que costeaba la piadosa señora doña María de Cepero, dama de las principales de la ciudad, descendiente de Diego de Rivera que años antes había desempeñado el mando superior de la Isla como Teniente Gobernador. Los cofrades del Santísimo Sacramento, los del nombre de Jesús, los de la Sangre de Cristo, de San Crispín y de Crispiniano, y de Santa Bárbara, asistían en crecido número y con sus insignias y pendones bordados con hilos de oro realzaban el esplendor de la fiesta. El Gobernador D. Francisco Dávila ocupaba el lugar señalado a su alta gerarquía, acompañado de los Capitulares y otros personajes de distinción, y oficiaba el venerable Pbro. D. Francisco de Casas, habanero graduado en Salamanca, empobrecido por socorrer a los pobres, y cuya humildad le dictó el deseo, que dejó expresado, de que su cadáver no se enterrase en pavimento de la iglesia, donde era costumbre inhumar los de los eclesiásticos, sino en el cementerio común en medio de su amada grey.

Las plegarias fervorosas ascendían de lo profundo del corazón a los labios, y con blando susurrar, volaban desplegando invisibles alas, allá a do las enviaban las almas henchidas de mística devoción. En el centro del templo, de espaldas a la puerta principal, inclinada la frente, oraba doña María de Cepero... Llegó el momento en que un piquete de arcabuceros, en correcta formación en la Plaza, había de descargar sus armas en honor de la Divinidad; pero aún devolvían los ecos vecinos el unísono fragor, aún no habíanse disipado al viento las nubecillas del humo, y confuso clamoreo que revelaba dolor, espanto y lástima, llenaba el sagrado recinto, mientras los congregados con indescriptible consternación se arremolinaban alrededor de la piadosa patrocinadora de la fiesta, de la desventurada señora Cepero, que víctima de una bala extraviada, mortalmente herida yacía exánime y ensangrentada en el suelo, y tras rapidísima agonía exhalaba el último suspiro.

Al siguiente día efectuáronse las fúnebres exequias, con numeroso y flébil concurso. Allí en el mismo lugar donde traidoramente sorprendióla la muerte, se cavó la sepultura de doña María de Cepero, y el mismo bronce que el día anterior convocara a los fieles, con lentos y destemplados golpes despidió a la que partía a las regiones ignotas del no ser.

Para conmemorar tan luctuoso acontecimiento se colocó sobre la tumba, una lápida, una losa, en la cual al pie de una cruz, un querubín y otras alegorías, se leía la siguiente inscrición latina:

"Hic finem fecit tormento bellico

inopinate percusa Domina María a Cepero.

—Anno 1667"—

Que traducida a vulgar romance quiere decir: "Aquí finó la señora María de Cepero, herida inesperadamente por una máquina de guerra. Año de 1667".

* * *

UN siglo después, trasladada la Parroquia de San Cristóbal de la Habana a la iglesia que había pertenecido a la Compañía de Jesús, que es hoy la Catedral, se procedió al derrumbe del edificio que he descrito, y los familiares de doña María de Cepero, recogieron la expresada lápida, conservándola algún tiempo, hasta que para evitar su pérdida determinaron fijarla donde al presente se encuentra, como lugar próximo al que fué teatro del trágico desenlace de la religiosa festividad costeada por la infeliz Cepero.

Alfredo ZAYAS.

"La Habana Elegante" Junio (1891

FUE HALLADO UN CADAVER EN EL MONTE "BARRETO"

En una casa del reparto "Los Angeles", en Marianao murió una mujer sin asistencia

Juan A. Roche, carbonero que hace carbón en el Monte Barreto, encontró ayer a las tres y media de la tarde, tendido en la calle 2, esquina a 35, en Almendares, y muerto, teniendo al lado un revólver Smith nuevo, a Antonio Carros, español, de 53 años, y vecino de 2 entre 35 y 37.

Constituído en dicho lugar el juzgado y reconocido el cadáver por el doctor Facenda, éste certificó su defunción. Presentaba dos hèridas de bala en el pecho. El revólver tenía dos cápsulas disparadas y otra amartillada.

Un hijo del occiso que fué el que lo identificó, nombrado Sbastián, del mismo domicilio que su padre, declaró que él había advertido a su hermano José, casado, que tuviera cuidado con el viejo. Esta advertencia parece que al conocerla el occiso, hizo que decidiera privarse de la vida.

José Carros no pudo terminar de declarar por el estado de nerviosidad en que se encontraba. Hoy continuará prestando declaración.

FALLECIO SIN ASISTENCIA MEDICA

En la casa Angueira 5, en el Reparto Los Angeles, en Marianao, falleció sin asistencia médica, María Cecilia Pedroso, de 26 años, que desde hace tiempo se hallaba enferma. La casa es propiedad de la señora Remedios Pérez.

El doctor Granda reconoció el cadávez al que hoy le será practicada la autopsia.

Martínez, Corresponsal.

EL QUIMICO BACTERIOLOGO DE OBRAS PUBLICAS INFORMA QUE EL AGUA QUE SE CONSUME EN LA HABANA ES BUENA

Se está procediendo al estudio de la forma de realizar el entubamiento del arroyo Pastrana, desde la calle de Dolores y San Lázaro hasta el puente de Luyanó y Concha

El Químico Bacteriólogo del Acueducto de Albear ha rendido informe al Secretario de Obras Públicas, en relación con el resultado de los análisis practicados durante la pasada semana, en diversas muestras de agua tomadas en grifos de esta capital.

Según el referido informe, los análisis realizados han acusado en todos los casos que el agua que se distribuye para el consumo es bacteriológicamente buena.

RECEPCION DE OBRAS

Habiendo sido terminados los trabajos de reparación que se venían ejecutando en el Distrito de Obras Públicas de la Provincia de la Habana en la carretera de Habana a Batabanó, por Managua, tramos entre los kilómetros 53 al 56, la Dirección de Supervisión de Obras se ha dirigido al Director General del Departamento, interesando se dicten las disposiciones correspondientes para la recepción de la mencionada obra.

Las actas que a ese efecto habrán de otorgarse oportunamente, se elevarán a la aprobación definitiva del Secretario del Ramo, quedando de este modo terminado todo cuanto se relaciona con dichos trabajos.

PROYECTO APROBADO

Ha merecido la aprobación del doctor Carlos Miguel de Céspedes, el proyecto formulado por el Negociado de Construcciones Civiles y Militares, para la construcción de un local para el servicio de señoras en el lugar ocupado por el Negociado de Ensanche y Embellecimiento de aquella Secretaría, y cuyas obras son de extrema necesidad.

OBRAS EN LA TUBERIA MAESTRA DEL CAMPAMENTO DE COLUMBIA

El Secretario de Obras Públicas, ha dado órdenes al Sub-Negociado del Acueducto de Albear para que con toda urgencia se proceda a realizar los trabajos necesarios para el apuntalamiento de la tubería maestra de agua, de diez pulgadas, que va al Campamento de Columbia, junto al puente "Mordazo" en Puentes Grandes.

Estos trabajos han sido dispuestos, dado que la referida tubería maestra, que sale a flor de tierra en dicho lugar, en un gran tramo, ofrece peligro por las condiciones en que se encuentra.

SE PROCEDERA AL ENTUBAMIENTO DEL ARROYO PASTRANA

De acuerdo con las instrucciones dadas por el Secretario de Obras Públicas el Ingeniero Jefe de la División de Alcantarillado de la Jefatura de la Ciudad, está llevando a cabo los estudios necesarios para la formulación de la memoria, proyecto y presupuesto, que habrán de servir de base para las obras que se realizarán en cuanto al entubamiento del Arroyo "Pastrana", desde la calle de Dolores y San Lázaro, hasta el puente de Luyanó y Concha, atravesando los repartos de Lawton y Asunción.

Este arroyo qu erecoge todas las cuencas del Reparto Lawton y los drenes de las calles San Anastasio, de 48 pulgadas; Dolores de 36 pulgadas; y Lawton, de 48 pulgadas, será entubado con secciones de hormigón hidráulico reforzado, variando éste según la pendiente del agua a drenar.

Con la realización de estas importantes obras desaparecerá el foco de infección que para esa barriada constituye el mencionado arroyo, con evidente peligro para la salud pública.

LICENCIAS DE FABRICACION INFORMADAS FAVORABLEMENTE

Previo el informe de la Oficina de Ensanche y Embellecimiento de la Secretaría de Obras Públicas, se ha comunicado al señor Alcalde Municipal que pueden ser concedidas las siguientes licencias de fabricación, toda vez que no afectan al plan general de Ensanche de esta Capital:

Expediente número 70.488, señor Emilio Alvarez, calle Milagros y J. H. Goss; 77.779 señor José Barquín Setién, calle Ricla número 37.1|2; 80.578 señor Daniel García, calle M. Fernández de Castro y Concha; 81.070 señor Plácido Ruiz, calle Genios 30 y 32; 80.101, señor Gonzalo Fernández calle Ave. Porvenir entre general Boza y general Font, reparto Primera Ampliación de Batista; 80.796 señor Pedro Hernández, calle Ayesterán entre Lombillo y Piñera, reparto Requena; 80.578, señora Cecilia Taple, calle H entre 21 y 23, Vedado.

SE HAN CONSTRUIDO YA SIETE KILOMETROS DE LA CARRETERA DE CIENFUEGOS A RANCHUELO Y NUMEROSAS OBRAS DE FABRICA

El Secretario de Obras Públicas ha recibido un interesante informe del Negociado de Caminos y Puentes, en relación con el progreso alcanzado hasta la fecha en las obras de construcción de la carretera de Cienfuegos a Ranchuelo, obras éstas iniciadas en Agosto del pasado año, y para las cuales se concedió oportunamente, por Decreto Presidencial un crédito por la suma de $600.000,00.

En el referido informe se consigna que las obras de construcción de dicha carretera en su primer tramo de Cuatro Caminos a Palmira, en una extensión de diez kilómetros, avanza rápidamente estando ya terminados de construir siete kilómetros de carretera y listos los trabajos de explanación en los tres kilómetros restantes que comprende este primer tramo de la carretera de Cienfuegos a Ranchuelo. El pavimento construído es de teldorf-macadan bituminoso, por penetración. El ancho de la carretera es de 6 metros, o sea, el mismo de la Carretera Central.

En el tramo construído se han terminado ya todas sus obras de fábrica, entre las que se encuentra un puente de 15 metros de luz sobre el arroyo Peterribas y numerosas tajeas y alcantarillas. En la actualidad se están construyendo los contenes y cunetas dentro del poblado de Palmira.

La construcción del tramo de diez kilómetros de la carretera de Cienfuegos a Ranchuelo a que nos referimos, fué subastada y adjudicada en su oportunidad, habiéndose contratado posteriormente a los propios contratistas el segundo tramo de 9 kilómetros de la referida carretera, desde Palmira hacia el Paradero de Camarones, el cual está siendo replanteado con el fin de dar comienzo a las obras inmediatamente.

TERMINADO EL CENTRO ESCOLAR "CARLOS MANUEL DE CESPEDES" EN CARDENAS

En días pasados quedaron terminadas por la Secretaría de Obras Públicas, las obras de reconstrucción que de acuerdo con el proyecto y presupuesto formulado por el Negociado de Construcciones Civiles y Militares, de aquella Secretaría, se venían llevando a cabo en el edificio ocupado por el Centro Escolar "Carlos Manuel de Céspedes" en Cárdenas.

En tal virtud el Secretario del Ramo, ha dado instrucciones para que por los ingenieros de su departamento se proceda a verificar la recepción de dichas obras de reconstrucción, con las cuales el edificio ocupado por el referido Centro Escolar, ha quedado en magníficas condiciones para el servicio a que se le dedica.

LA CONSTRUCCION DE LA CARRETERA CENTRAL EN LA PROVINCIA DE MATANZAS

El Negociado de Caminos y Puentes, oficina que tiene a su cargo la dirección y supervisión de los tramos de la Carretera Central, en informe rendido al doctor Carlos Miguel de Céspedes, le da cuenta que por los contratistas de la referida carretera en la provincia de Matanzas, han sido iniciados y se vienen llevando a cabo con la mayor rapidez, los trabajos de construcción de la superficie de desgaste, o sea, a tender la capa de hormigón bituminoso, desde el entronque de la Carretera Central con la de Aguacate hacia Matanzas, en una extensión aproximada de 30 kilómetros.

En el mencionado informe se expresa igualmente que con este motivo se hace necesario cerrar el tránsito público, diariamente, en las horas comprendidas de 7 a. m. a 12 m. y de 1 p. m. a 6 p. m., el tramo de la Carretera Central, desde el entronque de la misma con la de Aguacate hasta Ceiba Mocha, por ser en el que actualmente se encuentra trabajando.

CONSTRUCCION DEL NUEVO PAVIMENTO Y ACERAS EN EL PUENTE SOBRE EL RIO "CAUTO", EN LA CARRETERA CENTRAL

El Secretario de Obras Públicas ha impartido su aprobación al proyecto y presupuesto formulados por la Jefatura de la Sexta División de la Carretera Central (Provincia de Oriente), para la construcción de nuevo pavimento de granito y aceras en el puente de acero emplazado sobre el río Cauto, de 600 pies de luz, en la sección 31 de la referida carretera, en la Provincia de Oriente, así como diversas obras que son necesarias en el mismo.

Estas obras están comprendidas dentro del plan aprobado por el doctor Céspedes para la modificación del pavimento y aceras en los puentes de acero sobre los ríos Cauto y Contramaestre y Arroyo Nijes, que son de las luces mayores que se han construído en la Isla, y los cuales serán aprovechados para la Carretera Central, después de ejecutar en ellos los trabajos que requieren.

El doctor Céspedes ha dado instrucciones para que estas obras se lleven a cabo cuanto antes.

NIÑA MUERTA POR UN AUTOMOVIL EN MANZANILLO

Terminó la molienda el central "Conchita" que elaboró ciento noventa mil 400 sacos

MANZANILLO, marzo 29. DIARIO. Habana.—Anoche fué muerta por un auto que le arrolló, la niña de tres años de edad Belencita, hija de Inés Panique. El hecho fué puramente casual.

EL CORRESPONSAL.

TERMINO LA MOLIENDA EL CONCHITA

ALACRANES, marzo 29. DIARIO. Habana.—A las cinco de la madrugada de hoy, terminó su molienda el central Conchita, ubicado en este término, elaborando ciento noventa mil cuatrocienotS sacos de trece arrobas.

García, Corresponsal.

ASOCIACION DE PADRES, MAESTROS Y VECINOS

MARIEL, marzo 29. DIARIO. Habana.—En los salones de la Asociación de Caballeros Católicos, reuniéronse anoche más de cien personas, para constituir la Asociación de Padres, Maestros y Vecinos. Explicaron en el acto los doctores Cruz y Pozas, Inspector escolar este último. Reinó gran entusiasmo durante el acto, siendo proclamado presidente el señor Manuel Navarro.

Corresponsal Especial.

PERECIO AYER EL AYUDANTE DE UN CHAUFFEUR

Estaba haciendo prácticas y al perder el control de la máquina se destrozó ésta y lo mató

MARIANAO, marzo 29. DIARIO. Habana.—Ayer tarde se encontraba haciendo prácticas en el auto Brother de carreras, del conocido driver señor Marcelino Jané, su ayudante César Rodríguez Angulo, de Regla, de 28 años de edad, y que residía en Hospital 2, en la Habana. La velocidad del auto era tanta que Jané le llamó la atención en una de las vueltas, diciéndole que moderara la velocidad. Cerca de las cañas bravas en la curva de Pogolotti, por la velocidad que llevaba la máquina, César perdió el control de la misma, que rompió la cerca destrozándose el auto y lanzando al infeliz Rodríguez a más de cincuenta metros de distancia, matándose a causa de las innumerables fracturas y heridas que sufrió en la caída.

En el lugar del hecho se constituyó el juez doctor Fernández Rojas con el Secretario señor Puerto y el facultativo doctor Enrique Anglés, que certificó la defunción del desgraciado driver víctima de su afán de velocidad. El cadáver fué entregado al señor Manuel Alonso Ampudia, de la casa Ortega, de automóviles, a cuyo servicio estaba el occiso.

LAS OBRAS DEL MALECON NO HAN SIDO PARALIZADAS

ASI LO EXPRESA EL SECRETARIO DE OBRAS PUBLICAS EN CARTA ABIERTA AL DIRECTOR DE "EL PAIS"

El Secretario de Obras Públicas ha enviado ayer al Sr. Director del periódico "El País" un escrito aclaratorio a la información que se publicara en días pasados en relación con las obras de relleno que se vienen ejecutando por aquella Secretaría en el Malecón, y con las cuales han de ganarse al mar unos 110.000 metros cuadrados de terreno, aproximadamente. En el referido escrito el Dr. Céspedes expresa que las obras no han sufrido interrupción alguna y que la inversión hecha hasta la fecha responde en un todo al presupuesto que formó parte originalmente del proyecto de los trabajos.

La carta del Dr. Céspedes, dice:

"Re: Ensanche y Embellecimiento.

Malecón a la entrada del Puerto.

Sr. Director del Periódico "El País".

Ciudad.

Estimado amigo: El periódico "El País", en su edición del día 22 de marzo, publicó una información equivocada en relación con las obras del Malecón del Puerto, que estimo conveniente aclarar haciendo públicos los siguientes extremos:

1.—Que no es cierto que la Secretaría de Obras Públicas haya dado ninguna orden de suspensión de las obras del Malecón.

Estas obras no han podido realizarse con toda la rapidez que se ha deseado durante los meses de invierno, debido única y exclusivamente a las condiciones desfavorables del tiempo. La naturaleza de los trabajos que se tienen que llevar a cabo requiere imprescindiblemente una continua calma en el mar, por lo que sólo se puede rendir una labor fructífera durante los meses de verano, que es cuando es mayor y continua esa calma. De ahí que en estos días pasados me haya dedicado yo a preparar el plan de ejecución que se ha de seguir en las obras en los meses de la estación que ahora comienza".

"2.—Que no es cierto que durante el último mes se haya invertido en la construcción del muro del malecón la cantidad de $320.000.00, ni muchísimo menos. Las sumas invertidas en ese trabajo durante los tres últimos meses, son las siguientes: $10.941.10 en febrero; $14.594.60 en enero y $36.145.13 en diciembre. Hay que advertir que todo este dinero fué invertido en la construcción del muro, pues en esos mismos meses se gastó en los trabajos de relleno un total de $9.979.13".

"Yo, personalmente, respondo de la veracidad de estos datos, ante usted y ante la opinión pública, y como entiendo que el pueblo no debe engañarse, robo unos minutos a mis múltiples ocupaciones para dirigirle a Ud. estas líneas, rogándole las publique en su leído periódico.

Con sincero afecto es su amigo,

(f.) Carlos Miguel de Céspedes."

Requisitos Para el Establecimiento de Trasiegos de Leche

Una importante moción presenta el Jefe Local de la Habana, la cual será incluida en el futuro Código Sanitario.

Conforme decimos en otra parte de esta edición, la Junta Nacional de Sanidad y Beneficencia, en su sesión de ayer por la mañana, conoció de una moción presentada por el Vocal Doctor Francisco Pérez y López Silvero, Jefe Local de Sanidad de la Habana, referente a los requisitos que se exigen para un trasiego de leche en esta ciudad.

La Junta acordó repartir copias de ese proyecto entre los Vocales, con el fin de que lo estudien y pasarlo a formar parte del futuro Código Sanitario de la República.

He aquí el escrito del doctor Pérez y López Silvero:

"El Trasiego debe encontrarse instalado en un edifico de mampostería y tendrá locales destinados al recibo y manipulación de la leche, limpieza y estelización d los envases y utensilios; estos locales tendrán cielo raso, y tanto ésto como sus paredes interiores estarán pintados con pintura de aceite color blanco, con un zócalo sanitario de losa vidriada o material similar hasta dos metros de altura; el piso será de material impermeable con un desnivel apropiado para su eficaz y rápido desagüe por los tragantes de piso.

Las puestas serán de doble hoja y tanto éstas como los demás huecos exteriores estarán cubiertos de tela metálica (16 hilos por pulgada cuadrada) quedando por tanto el local destinad a trasiego, a prueba de insectos. En el local destinado al recibo y manipulación de la leche, habrá tanques de recepción o recibidores con refrigeración para mantener la leche por debajo de 12 grados centígrados; de los aparatos necesarios para su tratamiento, si los hubiere, conectados a los tanques recibidores y aparatos automáticos para llenar, tapar y retapar los pomos.

En el local destinado a la limpieza y esterelización de los envases y utensilios habrá los aparatos necesarios para la realización de esas operciones.

La limpieza y esterelización se hará de la siguiente manera: enjuague previo, con agua limpia, tratamiento por una solución alcalina, a una temperatura aproximada de 60 grados centígrados, haciendo al final un nuevo enjuegue con agua hirviendo. Para la esterelización se usarán aparatos adecuados y a una temperatura no menos de 100 grados centígrados durante el tiempo necesarios 30 minutos).

Si la leche es tratada por el calor, será necesario que inmediatamente sea enfriada a una temperatura por debajo de 12 grados centígrados; cuando ésta sea envasada y luego almacenada existirá un refrigerador de capacidad suficiente para tener toda la leche allí almacenada a un tempertura por debajo de 12 grados. Si se encontrase leche en un trasiego fuera del tanque de recepción o del refrigerador, a no ser la que se encuentra a la hora de la llegada de las vaquerías o en el momento de su distribución al consumidor, ésta será decomisada, arrojada, imponiéndosele la correspondiente multa de acuerdo con el art. 330 de las Ordenanzas Sanitarias.

Todo trasiego tendrá a la vista la licencia sanitaria expedida por el Negociado de Vigilancia Sanitaria del Abasto de Leche, y visada por el Jefe Local de Sanidad, que lo autoriza para ejercer dicha industria debiendo hacer cnstar en ésta la cantidad de leche que se trasiega.

Los locales del trasiego reunirán las condiciones de ventilación adecuada y dispondrán de la amplitud necesaria de acuerdo con la cantidad de leche que trasieguen; igual medida se tomará y aplicará a la capacidad de los útiles, envases y aparatos destinados a la limpieza y esterelización de los pomos, vasijas, etc.

En todo el trasiego y en cada uno de sus departamentos debe exigirse la más absoluta limpieza, sus pisos se baldearán diariamente, el personal que manipule la leche deberá estar provisto de sus certificados de vacunas, (anti-variolosa y anti-tifica) y certificado oficial de salud higiene sanitaria en el personal que les serán expedidos por la Jefatura Local de Sanidad. Usarán en el interior del Trasiego durante las horas de trabajo, trajes de tela lavable, de color claro que conservará en buen estado de limpieza.

No se permitirá la entrada en el trasiego, a personas que no estén provistas de un certificado de vacuna y de salud, a no ser los empleados de Sanidad q. vayan al cumplimiento de su deber. Permanecerán cerradas las puertas de todo trasiego; no podrá haber animales de ninguna clase en los locales del trasiego.

Los carros destinados al transporte y reparto de la leche, deberán estar forrados interiormente de planchas de hierro galvanizado, con su tragante en el piso para la salida del agua cuando se baldeen, sus angulos serán redondeados evitando que tengan intersticios que se conviertan en depósitos de basuras. Exteriormente serán pintados de acuerdo con lo dispuesto. No se permitirá transportar en dichos carros más que leche o sus derivados frescos; estarán provistos de su licencia sanitaria, que en igual forma que la del trasiego, lo será expedida, previo exámen y aceptación del carro, por el Negociado de Vigilancia Sanitaria del Abasto de Leche y la conformidad de la Jefatura Local, que deberá llevar en el carro en su lugar visible, estos carros se conservarán siempre limpios, debiéndose baldear diariamente. El conductor del carro y su ayudante estarán provistos de su certificado oficial de salud y de vacuna licencia sanitaria personal, y usarán trajes de tela lavable de color claro que conservarán en buen estado de limpieza. No podrán viajar en el carro de transporte o reparto de leche, persona ajena a la industria.

Si en el trasiego se ejerciera alguna industria con productos derivados de la leche, ésta tendría sus locales independientes del trasiego, de acuerdo con lo dispuesto para ello. Ningún trasiego podrá tener comunicación con cafés, lecherías, etc., deben estar perfectamente incomunicados interiormente.

UN BODEGUERO FUE HERIDO DE DOS CUCHILLADAS

El motivo del suceso fué el haber acusado a su agresor de haberle hurtado cien pesos

En el Hospital Municipal fué asistido anoche José Martínez López, natural de España, de 23 años, condueño de la bodega situada en San José número 170, de dos heridas producidas por instrumentos pérforocortante, situada una en la región lateral del cuello, lado izquierdo y otra en la región escapular izquierda, penetrante en el tórax, así como de contusiones por la cara y pecho.

Martínez fué anoche al tostadero de café situado en Valle número 23, encontrándose allí con Inocencia Guzmán Hernández, de 29 años, vecino de dicho lugar, quien le preguntó por qué propalaba la especie de que él le había ssutraído de la caja de caudales, la cual había pintado el día anterior, un billete de a 100 pesos.

Entonces entre Martínez y Guzmán se originó una disputa, siendo agredido Guzmán de una bofetada por Martínez, por lo que aquel con una cuchilla se defendió, lesionando a su contrincante.

El vigilante 1509, arrestó a Guzmán, el cual fué asistido de escoriaciones de carácter leve.

El detenido ingresó en el Vivac.

Riña en el hotel Habana. — En el hotel Habana, situado en Belascoaín y Gloria, sostuvieron una riña, José Bolaños Abín, de 36 años, vecino de Lacret número 17 y Juan Ignacio Izquierdo Almagro, de 33 años, residente en Vives número 70. A consecuencia de la riña habida entre ambos individuos, resultó gravemente lesionado en la mano izquierda Bolaños, y con contusiones leves, el Izquierdo. La cuestión se suscitó porque Ignacio le fué a cobrar a Bolaños cien pesos de comisión que le tocaba en la venta de un camión que había efectuado aquel.

Izquierdo fué remitido al Vivac.

Se llevó el dinero.— Santos Carrera y Carrera vecino de Estrella 90, entregó a un individuo al que solo conoce de vista $55 para le comprara billetes de Lotería en la bodega de Estrella al lado de su domicilio. El individuo desapareció con el dinero.

M.E.C.D. 2016

"HUELELEA" HA SIDO ABSUELTO EN UNA CAUSA POR ATENTADO... PERO SE ENCUENTRA CONDENADO A MUERTE

Un empleado de los Ferrocarriles Unidos fué destrozado por un tren en la estación de Matanzas.—En Unión de Reyes un individuo fué alcanzado por el tren, perdiendo un brazo

MATANZAS, marzo 28.—Huelelea, el sentenciado a muerte, ha sido absuelto por el tribunal que lo juzgó por un delito de atentado. Y ordena su inmediata libertad si no tiene cuentas pendientes con la Justicia.

Pero, Huelelea, el infeliz, no será libertado. Tiene pendiente una horrible cuenta con el Verdugo. Y tendrá que saldarla dando su cabeza al patíbulo.

EXAMENES DE CHAUFFEURS

Para la una de la tarde del día 9 del próximo mes de abril, han sido convocados exámenes de aspirantes al título de chauffeur.

ACUSAN AL PRESIDENTE DEL LICEO DE CIDRA

Un problema curioso, y al propio tiempo delicado se ha presentado al doctor Juan L. Guiral, Juez Municipal de Cidra, con motivo de la denuncia que le ha sido trasladada de la Fiscalía de la Audiencia, donde fué formulada por Luis Magín Soriano, contra el Presidente del Liceo de aquel pueblo.

Refiere el denunciante que aconsejado por varios amigos hizo su solicitud de ingreso en la sociedad Liceo, obteniendo diez votos a su favor que le capacitan para figurar en la lista de asociados, pero no obstante, el Presidente de dicho organismo al explicar su voto en contra alegó algo por lo que Magín se supone vejado.

Acompaña el denunciando un certificado expedido por el Juzgado Municipal de su inscripción de nacimiento, donde consta que es de raza blanca e hijo legítimo.

MUERTO POR UN TREN

El capitán Valdés Cantos, segundo Jefe de la Policía Municipal, dió cuenta esta mañana al Juzgado de Instrucción de que como a las dos y media de la madrugada tuvo conocimiento de que un empleado de los F. C. Unidos había sido alcanzado por un tren en el patio de la Estación de Bahía, por lo que se constituyó en dicho lugar acompañado del teniente Julio Miranda y del médico de guardia del Centro de Socoros, doctor Arturo López Llorens, hallando de bruces sobre la segunda carrilera el cuerpo de un hombre de la raza blanca que resultó ser Juan Manuel Pereira Rodríguez, de 40 años, de Matanzas, soltero y engrasador de trenes, vecino de San Fernando y San Vicente, Pueblo Nuevo.

El doctor López reconoció el cuerpo certificando que presentaba los signos de la muerte real y al examinar su hábito externo apreció el aplastamiento de las extremidades cefálicas, con fracturas múltiples del frontal, ambos parietales, ambos temporales, del occipital, del maximilar superior e inferior, con vaciamiento al exterior de la substancia encefálica y sección completa y separación del antebrazo derecho en su tercio inferior, con fractura del cúbito y del radio.

Practicadas las investigaciones pertinentes resulta de las mismas que en los momentos en que se encontraba en la estación el tren de viajeros arrastrado por la locomotora número 54, manejada por el maquinista señor Angel Lledías Castro, vecino de San Fernando 2, B., y el fogonero Isidoro Figueroa Olivera, de San Rafael 26, dando unos cortes, el occiso y otro revisador nombrado José Fernández, de Tirry 14, estimando que el tren no daría más cortes fueron a colocar un farol sobre el wagon número 895, en los instantes que daba marcha atrás la locomotora yendo a chocar con el carro número 347 que ya estaba separado del convoy y al producirse la colisión entre ambas piezas fué comprimido el cuerpo del infortunado Pereira.

UNA COMISIOIN DE BOMBEROS CONCURRIRA AL SEPELIO DE DON AQUILINO ORDOÑEZ

En consideración a los múltiples méritos y consideracones de que disfrutaba el señor don Aquilino Ordóñez, ex-Jefe de Bomberos de la Habana y caballero que dedicó sus mejores y más entusiasats energías a combatir el peligro de los incendios, se ha dispuesto que una comisión de Bomberos de Matanzas concurra al acto del sepelio, adhiriéndose de ese modo la benemérita institución matancera al sentimiento general de duelo que ha experimentado la República por la pérdida de tan valioso ciudadano.

HALLAZGO MACABRO

En la madrugada de hoy, la pareja del Ejército Nacional, formada por Marcos Coto y José Hernández, hallaron en el Camino Real que conduce de la finca Monte de Oro al poblado de Ceiba Mocha, el cadáver del ciudadano de la raza blanca, Félix Varias, vecino de dicho poblado.

Constituído en dicho lugar el Juzgado, auxiliado del doctor García, éste certificó que el cadáver presentaba los signos reales de la muerte y que ésta era a consecuencia de un ataque cardíaco.

Del hecho se dió cuenta a los Centros Superiores.

PERDIO UN BRAZO AL SER ALCANZADO POR UN TREN

Ingresó en el Hospital Civil en la mañana de hoy, el ciudadano Juan Martínez Alfonso, procedente de Unión de Reyes, el que fué alcanzado anoche por un tren en el patio de la Estación del F. C. de allí, seccionándole el brazo derecho.

Cuando ocurió el acidente Martínez Alfonso iba con un hijo suyo, de 10 años de edad, montado a caballo por la línea y al ver el tren y tratar de salir de las paralelas tropezó el caballo, cayendo al suelo. Milagrosamente se salvó el niño, pero él, por muchos esfuerzos que hizo fué alcanzado por un costado.

CAMARA MUNICIPAL

Anoche como de costumbre celebró su sesión la Cámara Municipal. Presidió el señor Ricardo Campanería, actuó de Secretario el señor Plácido Rodríguez, y asistieron los señores Manuel Cánovas, José Cabarrocas, Emiliano Moreno, Gaspar Hernández, Francisco Santamarina, Luis Amézaga, Benito Carballo, José M. Martínez, César M. Casas, Braulio Alfonso, José M. Avalos, Ildefonso A. Llés, Andrés García, Enrique Casado, Carlos Pérez Primo y Luis A. Betancourt.

1.—Se leyó y aprobó el acta de la sesión anterior.

2.—El señor Carballo expresó su gratitud y la de sus familiares por las demostraciones de afecto y de cariño de que fueron ellos objeto por parte de sus compañeros los concejales y los empleados de la Cámara al tener la desgracia de perder a la autora de sus días.

3:—Se aprobó una moción del señor Martínez, pidiendo se subaste el servicio de alumbrado público.

4.—Se aprobó el informe de la Comisión de Hacienda y Presupuestos, relacionado con el arrendamiento del teatro Sauto.

5.—Se acordó concederle tres meses de licencia al señor Francisco Angulo, por motivos de salud.

6.—Se acordó dejar sobre la mesa un escrito del señor Juan Milián, pidiendo se le pague la cantidad de 944 pesos, que le adeudan por sueldos dejados de devengar al ser suspendido en el cargo de Alcalde de barrio y Recaudador.

Terminó la sesión a las diez menos diez.

Carlos M. GOMEZ

FUE CONDENADO A CIEN PESOS DE MULTA, POR INJURIAS AL JEFE DEL ESTADO, EL PERIODISTA PEDRO JOSE COHUCELO

LA AUDIENCIA DICTO SENTENCIA ABSOLUTORIA A FAVOR DE LOS DIGNOS COMERCIANTES BANQUEROS FOJO, PRIETO Y OTROS

HA SOLICITADO SU JUBILACION EL TENIENTE FISCAL DE LA AUDIENCIA DE PINAR DEL RIO. — RECLAMACION EN DESAHUCIO ESTABLECIDO POR EL DOCTOR PADILLA, SECRETARIO DEL CENTRO DE LA PROPIEDAD URBANA.—LA CASA DE "DIGON Y HERMANOS", DEL COMERCIO DE ESTA PLAZA, GANA UNA DEMANDA DE MAYOR CUANTIA.—LA AUDIENCIA DECLARO SIN LUGAR UN RECURSO CONTENCIOSO ESTABLECIDO POR LA ADMINISTRACION GENERAL DEL ESTADO

FUERON FALLADAS AYER DIFERENTES PENSIONES RECLAMADAS POR MIEMBROS DEL EJERCITO LIBERTADOR

EN EL SUPREMO

JUBILACION DE UN SECRETARIO JUDICIAL

La Sala de Gobierno del Tribunal Supremo ha acordado informar al Ejecutivo que procede conceder jubilación voluntaria a Carlos Enrique Cuní Larrauri, Secretario del Juzgado de Instrucción de Matanzas, con el haber anual de $1,555.20

SE JUBILARAN UN FISCAL Y UN AGUACIL

Ha solicitado jubilación ante el Supremo, el Dr. Antonio J. Varona de la Torre, Teniente Fiscal de la Audiencia de Pinar del Río, debido a enfermedad.

También ha solicitado jubilación forzosa, por tener sesenta y cinco años de edad, el Sr. Brígido Rodríguez, Aguacil del Juzgado Municipal de Cabezas.

RECURSOS DECLARADOS SIN LUGAR

En sentencia dictada al efecto, la Sala de lo Criminal del Tribunal Supremo ha declarado sin lugar el recurso de casación que, por quebrantamiento de forma e infracción de ley, interpusiera Emilio Díaz Alvarez, chauffeur y vecino de esta ciudad, impugnando el fallo de la Sala Tercera de lo Criminal de la Audiencia de la Habana, que lo condenó a la pena de 3 años de arresto mayor, como autor de un delito de imprudencia temeraria de la cual resultaron lesiones graves y menos graves.

Así mismo ha declarado sin lugar la citada Sala(. el recurso de casación interpuesto por el procesado Alvarez Sánchez Pérez, sastre y vecino de Placetas, contra el fallo de la Sección Segunda de la Sala de Justicia de la Audiencia de Santa Clara, que lo condenó a la pena de 4 meses y 1 día de arresto mayor, como autor de un delito de estafa.

De igual modo ha declarado sin lugar la nombrada Sala, el recurso de casación establecido por el procesado Miguel Talabera Roca, chauffeur y vecino de esta ciudad, contra el fallo de la Sala Tercera de lo Criminal de la Audiencia de la Habana, que lo condenó a la pena de 6 meses de reclusión como autor de un delito de falsedad en documento oficial.

También ha declarado sin lugar la precitada Sala, el recurso de casación interpuesto por el procesado Francisco Valdés, jornalero y vecino de Santiago de Cuba, contra el fallo de la Audiencia de Oriente, que lo condenó a la pena de 3 años, 6 meses y 21 días de presidio correccional, como autor de un delito de robo en lugar habitado.

INSUSTANCIABLES

La repetida Sala ha dictado autos declarando insustanciables los siguientes recursos de casación:

El de Ernesto Rodríguez García, contra el fallo de la Sala Primera de lo Criminal de la Audiencia de la Habana, que lo condenó en causa por estafa.

El de Jacinto Fernández Díaz, contra el fallo de la Audiencia de Matanzas, que lo condenó en causa por atentado a agente de la autoridad.

El de Manuel García García, contra el fallo de la Sala Segunda de lo Criminal de la Audiencia de la Habana, que lo condenó en causa por infracción de la Ley de Drogas.

Y el de Pedro Vidal Roque, contra el fallo de la Audiencia de Santa Clara, que lo condenó en causa por amenazas condicionales de muerte sin logro de propósito.

SEÑALAMIENTOS PARA HOY EN EL SUPREMO

Sala de lo Criminal

Habana. Rapto. Felipe Santana. Ponente: Dr. Bordenave. Letrado: Dr. G. Sarrain.

Oriente. Disparos. Felipe Baez. Ponente: Dr. Vandama.

Habana. Antonio Tomás Alarcón. Ponente: Dr. Palma.

Matanzas. Atentado. Josefa Hernández. Ponente: Dr. Caturla.

Habana. Luis Corujo. Estafa. Ponente: Dr. Salcedo.

Camagüey. Estafa. Gustavo Robert, acusador particular. Ponente: Dr. Caturla.

Sala de lo Civil

Contencioso-administrativo. El Estado contra Compañía Azucarera Beola. Ponente: Dr. Travieso. Letrado. Dr. Cueto.

Contencioso-administrativo. Echevarría Sánchez y Comp. contra el Estado. Ponente: Dr. Edelman. Procurador: Sr. Villalba.

Contencioso-administrativo. Genario V. Suárez contra Junta de Protestas. Ponente: Dr. Figueroa. Pror. Sr. Villalba.

Protestas. Ponente: Dr. Figueroa. Pror. Sr. Villalba.

Oriente. Kollmann Bros contra Gómez y Comp. Ponente: Dr. Figueroa. Letrado: Dr. Rosainz.

Habana. M. Alvarez contra Arias González. Ponente: Dr. Travieso.

Oriente. Unión Industrial y Comercial contra Rosendo Otero. Ponente: Dr. Trelles. Letrados: doctores Martínez y Varona.

Habana. Compañía Nacional de Pianos contra Clementina Medina. Ponente: Dr. Edelman. Letrados: Dres. Medina e Ibarra.

Anúnciese en el "Diario de la Marina"

EN LA AUDIENCIA

ABSOLUCION DE COMERCIANTES BANQUEROS

En las últimas horas de la tarde de ayer dictó la Sala Tercera de lo Criminal de la Audiencia su esperado fallo en la causa que por falsedad en documento mercantil se siguiera a los señores Manuel y Antonio Fojo Prieto, banqueros establecidos en la calle de Muralla número 98 en esta Ciudad, y contra Jesús y Santiago Ferreiro Trasancos y José Martínez.

Por dicha sentencia se absuelve libremente a los Sres. Foyo Prieto, disponiéndose se cancele las fianzas prestadas para gozar de libertad provisional y se desembarguen los bienes afectos a las responsabilidades civiles.

Constituye esta sentecia favorable a los señores Prieto un ruidoso éxito del Dr. Francisco María Ros, Letrado defensor de los acusados, perteneciente al bufete Vazquez-Bello-Rivas-Vázquez.

Como se recordará el Fiscal y el acusador solicitaron para los señores Prieto la pena de cuatro años de reclusión, habiendo, en el acto del juicio oral retirado la acusación contra los señores Ferreiro y Martínez, quienes fueron defendidos, como siempre, con éxito, por el doctor Felipe González Sarrain.

AMPARO EN UN DESAHUCIO

En cumplimiento de sentencia de la Audiencia, el Juzgado de Primera Instancia del Norte, despues de resolver el recurso de amparo últimamente establecido en el juicio de desahucio seguido por el Dr. Conrado E. Martínez contra Augusto del Barrio Nandin, para desalojo de la casa calle de San Rafael No. 2, ha dispuesto el lanzamiento del demandado.

Este juicio fué resuelto por el Juzgad oa favor del demandado, obteniendo la revocación de la sentencia ante la Sala de lo Civil de esta Audiencia, el Dr. Juan S. Padilla, quien ha logrado despues de tenaz lucha que se de cumplimiento a la sentencia de la Sala.

PLEITO DE DIGON Y HERMANOS

En los autos del juicio declarativo de mayor cuantía, seguido en el Juzgado de Primera Instancia del Norte, por Digón y Hermanos, banqueros de esta plaza, a quienes representó el Procurador Sr. Ambrosio L. Pereira y dirigió el Dr. Raul Amaro, contra Amadeo Arias, comerciante de esta plaza, el Juez declaró con lugar la demanda condenando al demandado a pagar a los actores la suma de $1,500.00 de principal, intereses al diez por ciento y costas del pleito.

Sentencia que la Sala de lo Civil de esta Audiencia ha confirmado en todas sus partes.

PLEITO ENTRE COMERCIANTES

También ha confirmado dicha Sala el fallo del Juez de Primera Instancia del Sur, dictado en el juicio declarativo de mayor cuantía seguido por Juan Juan y Mallol, comerciante de esta Capital, contra Antonio Dura Bris y contra "Corral, Rebollar y Compañía", y sus socios gerentes, comerciantes de esta plaza.

El Juzgado, de acuerdo con la tesis del Dr. Luis de Solo, letrado director de los demandados declaró sin lugar la demanda, que versó sobre cobro de pesos.

Y, como antes decimos, la Sala, también de acuerdo con los alegatos del Dr. Solo, declara sin lugar la apelación del demandante y confirma el fallo del Juez que absolvió a los demandados.

PERDIO EL ESTADO

Dicha Sala ha declarado sin lugar la demanda contencioso-administrativa entablada por el Ministerio Fiscal, en representación del Estado contra Nicasio Ros Garret, empleado de esta Ciudad, pidiendo la revocación de la resolución de la Comisión del Servicio Civil que lo repuso en el cargo de Inspector, Oficial, Clase Primera de la Secretaría de Sanidad, Jefatura Local de la Habana, quedando, por tanto, el señor Ros confirmado en su cargo del que indebidamente fué separado.

PENSIONES

La repetida Sala ha resuelto estas pensiones:

Declara no haber derecho a reformar el auto dictado por el Juzgado de Primera Instancia del Sur, que concedió una pensión a Blas Laza Laza, como soldado, que fué del Ejército Libertador.

Confirma el auto del Juez que concedió a José Gregorio Natividad Quirós una pensión come soldado del Ejército Libertador.

También confirma el auto del Juzgado de Almendares, que denegó a Faustino Cuéllar Hernández, el derecho a disfrutar pensión del Estado, como miembro que fué del Ejército Libertador.

Y asimismo, confirma el auto del Juez de Almendares que concedió a Ramón Abreu el derecho a disfrutar pensión del Estado, ascendente a setecientos veinte pesos anuales, como Alferez del Ejército Libertador.

ACUSACION RETIRADA

Según lo interesara el Dr. José Garcilaso de la Vega, defensor del procesado Braulio Hevia, el Fiscal, despues de practicadas las pruebas propuestas, retiró la acusación contra dicho procesado; acordando la Sala Segunda la inmediata libertad de Hevia.

LA CONDENA DEL PERIODISTA COHUCELO

En sentencia dictada ayer tarde, la Sala Segunda de lo Criminal, de la Audiencia, ha condenado a nuestro compañero en la Prensa señor Pedro M. Cohucelo, a la pena de multa de $100 con motivo del artículo publicado en el periódico "Unión Nacionalista", en su edición del seis de Julio del pasado año injurioso para el Jefe del Estado.

Estima la Sala que el Sr. Cohucelo es responsable del delito imputado por el Fiscal.

La sentencia constituye, a no dudar, un buen triunfo del Dr. Miguel Angel Campos, por cuanto que el Ministerio Público solicitó para el señor Cohucelo la pena de ciento ochenta días de encarcelamiento y la Sala solo lo condena a la pena citada.

OTRAS SENTENCIAS EN LO CRIMINAL

Se han dictado las siguientes sentencias:

Absolviendo a Facundo García, de hurto cualificado por el grave abuso de confianza y para quien el Fiscal pidió siete años cuatro meses, un día de presidio mayor. Lo defendió el Dr. Joaquín Ochotorena.

Absolviendo a Agustín Valladares de lesiones graves por imprudencia temeraria; el Fiscal le pidió cuatro meses, un día de arresto mayor. Lo defendió también el Dr. Ochotorena.

Absolviendo igualmente a Francisco Fernández, de robo, el Fiscal le pidió seis años, diez meses, un día de presidio mayor. También lo defendió el Dr. Ochotorena.

JUICIOS ORALES CELEBRADOS AYER

En las distintas Salas de lo Criminal de la Audiencia se celebraron ayer lo ssiguientes juicios orales:

El de la causa contra Francisco Menéndez, por imprudencia; el de la de Luis Roche, por alzamiento Comercial; el de la de Braulio Hevia, por atentado; el de la de Elpidio Gómez, por imprudencia; el de la de Manuel González, por delito privado; el de la de Ramón Añel, por falsedad; el de la de Manuel Abuinga, por robo; el de la de Juan M. del Poo, por estafa; el de la de Enrique González, por hurto; el de la de Jesús Sánchez, por lesiones y el de la de Alberto Fernández, por robo.

PENAS QUE PIDE EL FISCAL

El Fiscal de la Audiencia ha formulado escritos de conclusiones provisionales, interesando las penas que a continuación se expresan:

6 años y 1 día de presidio mayor, por hurto cualificado por el grave abuso de confianza, para Ramón López García.

100 días de encarcelamiento, por defraudación a la Aduana y 130 pesos de multa, por tentativa de cohecho, para Isidro Saez.

6 meses de arresto mayor y multa de 300 pesos, por infracción de la Ley de Drogas, para Juan Vazquez.

3 meses de arresto mayor y multa de 300 pesos, por igual delito, para Indalecio Cañizares.

Y 1 año, 8 meses y 21 días de prisión correccional, por rapto-distintas causas, para cada uno de los procesados Ramón Enrique Millán, Jorge San Germán Daza y Pastor Velazco Jaén.

NOTIFICACIONES EN LO CIVIL

Hoy tiene notificaciones, en la Secretaría de la Sala de lo Civil de esta Audiencia, las personas siguientes:

Francisco López Rincón, Alvarez Romay, Gervasio Suárez, Luis Morales Patiño, Alfredo Casulleras, Tomás González Facet, Raul Amaro Vallejo, Raul Fernández Mederos, Laedo, José Crlaro Bejarano, Jorge García Montes, Ricardo Mestre, Víctor María Gaarcia Angulo, Claudio García, José Pinto, Rodolfo Noguisras, Pánfilo Daniel Camacho, Rouso, Carlos Terren, Udaeta, Luis I. Novo, Francisco Villaverde, Puzo, Emilio Villaverde, Rubén López Miranda, Gustavo A. Mejía, Cándido R. Blanco y Sánchez, Ros, Ulises Giberga, Pablo Primiano Ortega, César Manresa, Juan A. Ruiz Jimenez, Bernando Rodriguez, Evelio Jiménez Cabrera, Miguel A. Ramirez, José M. Rives Hernández, Felipe Barrios, Mercedes Josefa Rafaela Bello y León, Ramón Castillo Mesa, Edreira, Félix B. Suárez Díaz, José García Pedroso, Antonio Arturo Rivas y Alvarez Vargas, Pedro Sánchez Gómez, Mario Font y Allende, José R. Cortazar, Salvador Juncadella, Emilio J. Montalvo, Ismael de las Casas, Luis Escalá Medina, Juan F. León, Angel B. Laguerueta, Ramiro N. Cuesta, Armando Gobel, Miguel A. Ramirez, José Melchor León, Monfort, Valdés Hurtado, José M. Rodriguez, Angel de la Cruz, Alfredo Portela, Felipe de Armas, José M. González Cristo, Inocente Morales.

SEÑALAMIENTOS PARA HOY EN LA AUDIENCIA

Sala Primera de lo Criminal

E. Hernández, por cohecho. Defensor: Dr. G. Hernández Dou.

Francisco Fernández, por estafa. Defensor: Dr. Fernández Larrinaga.

María Gómez, por hurto. Defensor Dr. Mestrte.

M. Iglesias, por estafa. Defensor: Dr. Mestre.

Juan Calzadilla, por lesiones. Defensor: Dr. Demestre.

Sala Segunda de lo Criminal

Julio Facil, por atentado. Defensor: Dr. Palma.

Ramón González, por estafa, Defensor: Dr. Palma.

Pedro López, por estafa. Defensor: Dr. Campos.

Miguel Fernández, por lesiones. Defensor. Dr. Font.

José Brito, por hurto. Defensor: Dr. Palma.

Mariano Organes, por estafa. Defensor: Dr. Dumas.

Sala Tercera de lo Criminal

José Corrales por robo. Lefensor: Dr. Aedo.

Miguel Fonseca, por rapto. Defensor: Dr. Aedo.

Justo Goicoechea, por robo. Defensor: Dr. Casado.

José Iglesias, por lesiones. Defensor: Dr. Guerra.

SALA DE LO CIVIL

Este. Aurelio Joya contra Pilar Soler y Avila. Consulta. Ponente: Echevarría. Letrados. Fiscal.

Norte. María Sabí Carreras contra Manuel Sedaño. Mayor. Ponente: Echevarría. Letrado: Sedano-Fernández. Fiscal.

Este. Mateo Avila contra Adreu J. Esquivel. Incidente. Ponente: Echevarría. Letrado: Argote. Pror. Puzo. Fiscal.

Este. Efectos Musicales Giralt contra Gladys Carmen. Menor. Ponente: Acosta. Letrado. Marill. Pror. Leanes-Hermoso.

Contencioso. Ferrocarriles Unidos Habana contra Alcalde Regla. Ponente: Echevarría. Letrado: Rosainz. Bosch. Pror. Granados-Monfort.

Este. Everardo Acevedo contra Carlos Betancourt y otros. Incidente. Ponente. Echevarría. Letrado: Caramés-Amaro. Pror. Carrasco Vivó.

Centro. Antonio Leal Hno. contra Sociedad R. López Guerreiro. Menor. Ponente: Zayas. Letrado: Roqueta-Pino. Pror: Mestre Cárdenas.

Oeste. Alfonso Lastra contra Manuel Barrueco. Menor. Ponente: Echevarría. Letrado: Lastra. Letrados.

Jaruco. Abelardo Martínez. Incidente, quiebra. Ponente: Echevarría. Letrado: Cárdenas-Macau. Pror: Rouco.

Este. The Texas y Co, West India contra Genaro Fernández Mayor. Ponente: Echevarría. Letrado: Pessino. Casulleras. Pror: Barruel.

Norte. Manuela Rodríguez contra Manuel López. Incidente. Ponente: Echevarría. Letrado. G. Galbraigh. G. Mendoza. Pror: Puzo, Spinola.

Oeste. Miguel López contra Schawartz Ruggles Inc. Menor. Ponente: Echevarría. Letrado: Roig-Reyes. Pror: Faced Igualada.

Sur. Francisco Pla contra Gustavo Alonso Castañeda. Menor. Ponente: Echevarría. Letrado: Pella. Taquechel. Pror: Vivó Pagés.

LA RECTORA DE LA UNIVERSIDAD DE TALAHASSE, MISS BECKMAM HA SIDO AGASAJADA AL LLEGAR A LA HABANA

En nombre del rector de la Universidad de la Habana fué a esperarla ofreciéndole un ramo de flores el doctor Zamora. Ayer se reunió la comisión del intercambio universitario

Homenaje al Dr. Martínez Prieto. —La Facultad de Letras y Ciencias, que se halla regocijada por la elevación al decanato de la misma del doctor José R. Martínez Prieto, ha acordado tributarle un homenaje de cariñosa simpatía y afecto, que se efectuará el día 7 del mes inmediato de Abril, habiendo ocupado la Secretaría de la Comisión Organizadora del mismo el entusiasta doctor Alberto Camacho.

Enfermó el doctor Solano Ramos. —Desde ayer se encuentra enfermo, aunque de dolencia que afortunadamente no reviste gravedad el doctor Solano Ramos, Decano de la Facultad de Medicina y Farmacia. No obstante su estado, ayer atendió a los asuntos del Decanato de esas Escuelas el doctor Ramos, a quien deseamos que pronto se encuentre completamente bien.

La reunión de mañana de los estudiantes de Derecho. — Mañana se efectuará una importante reunión de la Asociación de Estudiantes de Derecho, bajo la Presidencia del doctor Carlos Piñeiro. En ella se tratará de la cooperación académica que los alumnos prestarán a las reformas que se intentan en los estudios universitarios.

Nombramientos de Tribunales de Oposición. — El Subsecretario de Instrucción Pública se dirigió ayer al señor Rector pidiéndole que designe del Claustro de la Facultad de Medicina tres miembros que integren el Tribunal de oposiciones a la Cátedra "Clínica Quirúrgica", cuyo plazo para presentar solicitudes de admisión a los respectivos ejercicios ya expiró.

Por renuncia del doctor Francisco J. Velasco, ha sido designado el doctor Aníbal Herrero Luis para Presidente de los tribunales de oposición a la Cátedra "Patología, Clínica, Higiene y Terapéutica de las Enfermedades tuberculosas" y la plaza de profesor auxiliar de la misma Cátedra (número 22 de la Escuela de Medicina), en cuyos Tribunales suplirá al doctor Domingo Ramos — por habérsele aceptado también la renuncia del cargo de Vocal — el doctor Alberto Sánchez de Fuentes.

En consecuencia dichos dos tribunales quedan integrados, además, por los Vocales doctores José M. Martínez Cañas, Raúl Grau San Martín, Angel A. Aballí, Luis Ortega, Manuel Ruiz Casabó y Angel López Méndez.

Comisión del Intercambio Universitario. — Presidida por el doctor Juan M. Dihigo, se reunió ayer tarde el Decanato de Letras y Ciencias, la Comisión designada por el señor Rector de la Universidad de la Habana, para preparar el informe que se le ha encomendado respecto al intercambio universitario de Profesores y Alumnos del Alma Mater con los de otras extranjeras.

De lo tratado en esta reunión inicial de sus labores será informado en la mañana de hoy el doctor Averhoff.

La bienvenida a la Rectora de la Universidad de Talahasse. — Informado el señor Rector de que ayer llegaba a esta capital, en viaje de descanso la doctoresa Miss Charlotte Beckham, Rectora de la Universidad floridana de Talahasse, encargó al Profesor de la Facultad de Derecho Dr. Juan C. Zamora, acudiese al muelle para darle la bienvenida en nombre del Alma Mater y le ofreciese los respetos del Claustro Universitario.

El doctor Zamora realizó gentilmente la delicada misión y cumplimentó a la Doctoresa Beckham, a quien ofreció un bouquet de preciosos gladiolos, en nombre del doctor Averhoff.

Inauguración del curso de Italiano. — Ayer, a la una de la tarde, comenzaron las clases del curso libre de idioma Italiano en la Universidad de la Habana.

El profesor Ravina, llegó acompañado del doctor Dihigo y del doctor Morales Coello, encontrando ya completamente llena el aula. Numerosos alumnos han iniciado sus estudios de italiano; entre éstos se hallan profesores de otros idiomas, graduados universitarios, alumnos de diversas facultades y gran número de amantes de las lenguas.

Por ahora las clases serán los lunes, miércoles y viernes, de una a dos de la tarde. El texto que se recomienda es "La Promessa", de Domenico Domenichelli, el cual será puesto en la Biblioteca de la Universidad el lunes.

Hoy será la segunda clase, por hallarse mañana ocupada el aula.

Para asistir a estas clases no es menester requisito alguno.

Cárcel y Vivac

INGRESOS DEL DIA DE AYER

Gabriel Valdés Manzano, lesiones; Miguel Sarrazet Pérez, rifa; Gerardo Padrón Peña, tentativa de hurto; Roberto Rodríguez Ibáñez, hurto; José Herrería Salomon, hurto frustrado; Julio Sánchez Martínez, tentativa de hurto; Joaquín Martínez Vidal, lesiones; José Rodríguez Hernández, estafa; Martín Mendoza Rizo, hurto; Esteban Luna Guell, hurto; Francisco Estua Cárdenas, robo; Rodolfo González, juego prohibido; Pedro Hernández, juego prohibido.

SALIDAS DEL DIA DE AYER

Manuel Rojas Martínez, estafa; José Pérez Quintana, tentativa de hurto; Mario Díaz Zamora, hurto; Teodoro Pérez Suárez, hurto; Braulio Hevia Colunga, atentado; Pedro Hernández Herrea, juego prohibido; Rogelio López Molina, rapto; José López García, trasladado al Presidio por robo.

CERRO SOCIAL

Unión de Corresponsales.—En pasadas noches se convocó a los Corresponsales de Periódicos habaneros con el fin de constituir la Unión de Corresponsales de la Habana que defenderá los intereses de los mismos en la Municipalidad de la Habana, resultando un éxito la constitución. Para el día 4 de abril del próximo mes tomará posesión la Directiva que regirá los destinos de esta nueva institución periodística, que pondrá en práctica las innumerables actividades con que cuenta, desde su regio local social sito en la Calzada del Cerro número 759.

Cerro Unión Club.—En sus salones de Santo Tomás esquina a Tulipán el "Cerro Unión Club", la sociedad elegante de esta barriada celebrará el día 31 del actual un regio baile titulado "Una noche criolla" y será amenizado por la afamada Orquesta del conocido profesor señor Peñalver, y el Sexteto "Brillante" que goza de una popularidad bien ganada en esta Ciudad.

El programa confeccionado cuidadosamente constará de veinte y dos piezas.

Resultará un verdadero acontecimiento.

Nota de amor.—Ha sido pedida en matrimonio la Srta. Carmita Rodríguez del Portal, para el caballeroso Dr. José Manuel Beiz.

Muchas felicidades les deseamos y que la ventura corone sus ensueños, cristalizándolos en grata realidad.

Traslado.—Nos anuncia nuestro buen amigo el Sr. Martín Javier el traslado de su residencia de la casa San Pablo No. 20 a la calle de San Rafael número 24 en esta ciudad.

Lo que consignamos gustosamente para conocimiento de sus numerosas amistades.

Rosita González Domínguez.—Rosita, preciosa niña, encanto y dicha de mis distinguidos amigos los esposos Ana Domínguez de González, y el querido amigo señor José González, cumple nueve años.

La linda Rosita con ese motivo ofrece a sus amiguitas una fiesta en su residencia de Santa Teresa número 79.

Deseámosle un día muy feliz en unión de sus distinguidos padres.

P. Fernández

EXCELENTE MEDICAMENTO

Unión de Reyes, Enero, 1920.
Sr. Dr. Arturo C. Bosque.
Habana.

Muy señor mío:

Le envío estas líneas porque estoy altamente agradecido por el gran beneficio que he recibido en mi salud con el uso del GRIPPOL. Hacía tiempo venía padeciendo una pertinaz afección catarral que no cedió a infinidad de remedios, unos de botica y otros caseros. Una señora amiga mía me recomendó GRIPPOL y enseguida comencé a sentirme mejor hasta restablecerme del todo.

Autorízolo para publicar esta carta. De Vd. affmo. y S. S.,

Domingo Cabrera.
S/c Angeles núm. 1, Unión de Reyes.

1875 1d-30

KERMATH MOTORES MARITIMOS

PARA conseguir fuerza motriz segura y resistente instálese un Motor Marítimo Kermath.

Los Motores Kermath se construyen para que rindan un servicio irreprochable durante muchos años.

"El Kermath nunca falla."

Todas las piezas son normales e intercambiables. Magnetos American Bosch con acoplamiento de impulso para el arranque.

De 3 a 150 H. P. De 1 a 6 cilindros Motores de 4 tiempos

JOSE VILLAAMIL
Santa Clara 5.
HABANA

Kermath Manufacturing Co.
Detroit, Mich., E. U. A.
Dirección Cablegráfica—Kermath

18

Fortalèzcase Tomando el GRAN VINO SANSON

El mejor Aperitivo

Mueren Donde Estén

Moscas . . . Mosquitos Cucarachas

NI una sabandija escapa. Cuanta mosca o mosco haya en una habitación, muere con el Black Flag, y este insecticida supremo limpia la casa de cucarachas.

Black Flag no hace las cosas a medias: su sistema de matar bicharracos es diferente. Los insectos lo aspiran y quedan estrangulados. No pueden librarse de él. Contiene un ingrediente vegetal secreto, que es fatal a cuanta sabandija invade una casa. Pero es completamente inofensivo para las personas y los animales domésticos.

BlackFlag también extermina pulgas, hormigas, chinches y polilla. Póngalo Ud. a prueba. Viene en dos formas: líquido y en polvo, igualmente efectivas. Escoja Ud. el que prefiera.

BLACK FLAG

POLVO y LIQUIDO

Marca Registrada (BANDERA NEGRA)

MATA MOSCAS — MATA CUCARACHAS — MATA MOSQUITOS — MATA HORMIGAS — MATA CHINCHES — MATA PULGAS — MATA POLILLA

PARA LAS VIAS DIGESTIVAS :: VIAS URINARIAS :: ARTRITISMO

Envasada solamente en los manantiales situados a 800 pies sobre el nivel del mar en el pueblo más sano y más pintoresco de Cuba.

AGUA DE SAN MIGUEL

LA MAS FINA DE MESA. EXIJALA EN SUS COMIDAS NO ADMITA OTRA EN CAMBIO

Proveedores de S. M. Alfonso XIII. Declarada de utilidad pública desde 1894. Gran Premio en las Exposiciones de Panamá y San Francisco.

24 ½ Botellas $1.70
Botellón de 20 litros . $1.00

Completamente natural sin la adición del gas carbónico muchas veces perjudicial para la salud.

Haga sus pedidos a los Agentes en la Habana: Sres. GARCIA Y PARELLADE
Almacén de Víveres Finos LA LUNA, Calzada y Paseo, Vedado.—TELEFONOS: F-1078, F-3398

M.E.C.D. 2016

UN DIPLOMATICO DEL JAPON EN EL "CLUB ROTARIO"

LISTA PROVISIONAL DE DELEGADOS A LA SEGUNDA CONFERENCIA INTERNACIONAL DE EMIGRACION E INMIGRACION

ALEMANIA: Delegado (observador) Excmo. Sr. Dr. Franz Carl Zitelmann (Enviado Extraordinario y Ministro Plenipotenciario).

ARGENTINA: Delegados plenipotenciarios: Dr. Amadeo E. Grandi. (Director General de Inmigración. Sr. Carlos Brebbia. (Inspector General de Inmigración). (Agregado Comercial en Roma). Asesor Técnico: Sr. Aristeo Salgueiro.

AUSTRIA: Delegado Plenipotenciario: Sr. Heinrich Montel (ex-Delegado a la Conferencia en Roma, Jefe del Departamento de Emigración de la Cancillería Federal).

BELGICA: Delegado Plenipotenciario. Sr. Emilio Roelandts. (Cónsul).

BOLIVIA: Delegado Plenipotenciario. Sr. Francisco A. Barbero. (Cónsul General Honorario).

CHECOESLOVAQUIA: Delegados Plenipotenciarios: Dr. Antonio Sum. (Consejero del Ministerio de Negocios Extranjeros. Presidente de la Comisión de Emigración y Colonización del Ministerio de Previsión Social). Sr. León Zavrel. (Jefe de la Subdivisión de Emigración del Ministerio de Previsión Social).

CHILE: Delegado Plenipotenriario. Excmo. Sr. Dr. Manuel Bianchi. (Enviado Extraordinario y Ministro Plenipotenciario). Asesor Técnico: Sr. Angel Guarello.

CHINA: Delegado Plenipotenciario. Sr. Liang Chi-Cho. (Consejero del Departamento de Emigraciones). Secretario Sr. Chao-Che-Jan.

COLOMBIA: Delegados Plenipotenciarios: Sr. José Eustasio Rivera. Sr. Rafael González Concha.

COSTA RICA: Sr. Arturo Tinoco Jiménez, Cónsul General.

CUBA. Dr. Fernando Sánchez de Fuentes, Presidente de la Delegación.

Delegados: Dr. Carlos de Armenteros, Dr. Arístides de Agüero. Dr. J. A. López del Valle. Dr. Francisco Menocal.

Delegados Suplentes: Sr. Carlos Loveira. Dr. Francisco Carrera Jústiz. Sr. Aurelio Portuondo. Dr. César Salaya. Dr. Gustavo Gutiérrez. Dr. Juan de D. García Kohly. Dr. Eugenio Molinet.

Asesores Técnicos: Dr. Augusto Díaz Brito. Dr. Alberto F. Hevia. Sr. Rafael Martínez Ibor. Dr. Julio Morales Coello. Coronel Federico Rasco. Dr. Julio Ortiz Cano. Dr. Domingo Ramos. Sr. Alfredo de León. Dr. Miguel Grau y Triana. Dr. Adolfo G. de Bustamante.

Secretarios: Dr. Gabriel Suárez. Solar. Dr. Herminio Rodríguez. Dr. Domingo Mencía. Dr. Oscar Morales del Campo. Dr. Armando Nin.

DANTZIG: (Villa Libre de) Delegado Plenipotenciario. Sr. Jan Gawronski. (Director de la Oficina de Emigración de Polonia). Experto. Sr. Dr. Hermann zun Bush.

DOMINICANA (República). Delegado Plenipotenciarios. Excmo. Sr. D. Ricardo Pérez Alfonseca, Enviado Extraordinario y Ministro Plenipotenciario. Señor Francisco Ricart y Pou. (Cónsul General en la Habana).

ECUADOR: Delegado Plenipotenciario. Excmo. Sr. Víctor Zeballos. (Enviado Extraordinario y Ministro Plenipotenciario).

EGIPTO: Delegado Plenipotenciario. Sr. Ramsés Chaffey. (Primer Secretario de Legación).

ESPAÑA: Delegado Plenipotenciario. Excmo. Sr. Francisco Gutiérrez de Agüera. (Embajador Extraordinario y Plenipotenciario). Delegados Gubernamentales: D. Miguel Gil Casares. (Catedrático de la Facultad de Medicina de la Universidad de Santiago). D. Francisco Bernis. (Catedrático de la Universidad de Salamanca. Vice-Presidente Primero de la Junta Central de Emigración). D. Domingo de las Bárcenas. (Ministro Residente. Jefe de la Sección Colonial de la Dirección General de Marruecos y Colonias). D. Vicente Palmaroli. (Cónsul General de Primera Clase. Miembro del Comité de Redacción de la Primera Conferencia Internacional de la Emigración y de la Inmigración). Consejeros Técnicos: Sr. D. Julio López Olivan. (Cónsul de Primera. Funcionario de la Sub-Dirección General de Emigración). Sr. D. Eduardo Piñán. (Profesor Auxiliar de la Universidad Central). Sr. D. Francisco Núñez Tomás. (Vocal de la Representación Obrera en el Consejo de Trabajo y en la Junta Central de Emigración) Sr. D. Juan Manuel Sánchez. (Doctor en Medicina, ex-Médico de la Armada).

ESTADOS UNIDOS DE AMERICA: Delegados. Hon. Sr. Walter W. Husband, Subsecretario del Trabajo, Jefe de la Delegación. Mr. Norval P. Nichols, Comisionado de Inmigración de Puerto Rico. Mr. John W. Kerr, del Departamento de Salud Pública. Mr. John D. Long del Departamento de Salud Pública. Mr. Leo J. Keena, Cónsul General en la Habana. Mr. Henry Carter, del Departamento de Estado.

FRANCIA: Jefe de la Delegación: Excmo. Sr. Luis Rais, Enviado Extraordinario y Ministro Plenipotenciario en la Habana. Delegado: Sr. Marcel Paon, Jefe del Servicio de la Mano de obra agrícola en el Ministerio de Agricultura. ex-Delegado a la Conferencia de Roma. Delegado Técnico: Sr. Ernest Gaye, Agente General de la "Compagnie Générale Trasatlantique Francaise" en la Habana.

GRAN BRETAÑA: Delegados: Excmo. Sr. Tomás Joseph Morris. (Enviado Extraordinario y Ministro Plenipotenciario). S. W. U. G. S. Ewen. (Secretario de Inmigración adscripto a la Legación de la Gran Bretaña en la Habana).

GUATEMALA: Delegado Plenipotenciario. Sr. Félix Estrada Orantes. (Cónsul General).

HAITI: Delegado Plenipotenciario. Sr. Fernand Dennis. (Ministro Residente).

HOLANDA: Delegados Plenipotenciarios: Sr. Carlos Arnoldson. (Cónsul General en la Habana). Sr. Henry Brandt.

HUNGRIA: Excmo. Sr. Nicolás Rivero, Conde del Rivero, Cónsul General.

ITALIA: Delegados. Excmo. Sr. Com. Guglielmo Vivaldi. (Enviado Extraordinario y Ministro Plenipotenciario. Jefe de la Delegación. Com. Vinzenzo Tasco. (Consejero de Emigración, ex-Miembro de la Delegación de Italia a la Primera Conferencia). Com. Eugenio Bonardelli. (Consejero de Emigración y Cónsul General).

JAPON: Delegados Plenipotenciarios. Sr. Arata Aoki. (Enviado Extraordinario y Ministro Plenipotenciario del Japón en México). Sr. Akio Kasama. (Director de la Oficina Japonesa de la Oficina de Trabajo en Ginebra). Otros miembros de la Delegación. Sr. Itaro Ishi. (Primer Secretario de Embajada). Sr. Kinta Arai. (Segundo Secretario de Legación). Sr. Toshiharu Harima. (Segundo Secretario de Embajada). Sr. Toshito Satow. (Tercer Secretario de Embajada). Sr. Seichi Inoue. (Primer Secretario. Intérprete de Embajada). Sr. Tetsup Umimoto. (Vicecónsul). Sr. Takashi Taniguchi. (Canciller). Sr. Noboru Watanabe. (Canciller). Sr. Iwao Yamasaki. (Secretario del Departamento del Interior). Sr. Goro Kashida. (Experto del Departamento del Interior). Sr. Shiji Sugano. (Experto del Departamento de Comunicaciones). Sr. Masaji Inoue. (Presidente de la Kaigay Kogyo Kaisa). Dr. Kukitaro Ishiwara. (Profesor de la Universidad Imperial de Tokio).

LETONIA: Sr. Jesús Mezs, vice-cónsul General.

ESTADOS UNIDOS MEXICANOS: Delegados Plenipotenciarios: Excmo. Sr. Lcdo. Carlos Trejo y Lerdo de Tejada. (Embajador Extraordinario y Plenipotenciario. Presidente de la Delegación). Sr. Luis Vázquez Vela. (Jefe del Departamento de Emigración de la Secretaría de Gobernación). Sr. Dr. Manuel Gamio. (ex-Subsecretario de Educación Pública). Secretarios de la Delegación Lcdo. Salvador Martínez Mercado. Lcdo. Camilo Carranca y Trujillo.

NORUEGA: Delegado plenipotenciario. Sr. Reider Keldal. (Encargado de Negocios. Secretario de Legación).

PANAMA: Dr. Ricardo A. Morales. Subsecretario de Relaciones Exteriores Gerald Branaon, Delegado Suplente.

PARAGUAY: Delegado Plenipotenciario: Sr. Enrique Margarit. (Cónsul General).

PERU: Delegado Plenipotenciario. S. S. Oscar Barrenechea. (Encargado de Negocios). Sr. Alfredo de la Fuente. (Cónsul General).

POLONIA: Delegado Plenipotenciario. Señor Jan Gawronski. (Director de la Oficina de Emigración. Experto: Señor Stanilas Zwolski. Vicecónsul General.

PORTUGAL: Delegado Plenipotenciario. Excmo. Señor Vizconde D Alte. (Enviado Extraordinario y Ministro Plenipotenciario).

RUMANIA: Exmo. Señor Príncipe Sturdzo Consejero de Legación.

EL SALVADOR: Delegados Plenipotenciarios. Señor doctor Emilio Matheuk. (Cónsul de El Salvador en la Habana.) Señor doctor Juan Antiga.

SUECIA: Delegado Plenipotenciario Señor Carl Cotthard. Gylfe Anderberg. Enviado Extraordinario y Ministro Plenipotenciario). Mr. Smith, (técnico.)

SUIZA: Enviado Extraordinario y Ministro Plenipotenciario. Delegado Suplente. Señor Etienne Lhardy. (Consejero de Legación).

UNION SUB AFRICANA: Señor Low. Observador.

URUGUAY: Delegado Plenipotenciario. Excmo. Señor doctor Pedro Erasmo Callorda. (Enviado Extraordinario y Ministro Plenipotenciario.)

VENEZUELA: Delegado Plenipotenciario. Excmo. Señor Rafael A. Arraiz. (Enviado Extraordinario y Ministro Plenipotenciario.) Delegado Técnico. Señor Alfredo Olavarría. (Consejero de la Legación.)

LIGA DE LAS NACIONES: Señor Robert Haas. Jefe de la Sección de Comunicaciones y Tránsito. Señor Cristóbal Rodríguez. Jefe de la Oficina de la América Latina.

OFICINA INTERNACIONAL DEL TRABAJO: Señor Luis Varlez. Consejero Técnico de la Oficina. Jefe del Servicio de Migraciones. Señor Moisés Poblete. Troncoso. Ex-Subsecretario del Trabajo. Miembro de la División de Relaciones de la Oficina).

INSTITUTO INTERNACIONAL DE AGRICULTURA: Señor Carlos Brebbia. Inspector General de Inmigración de la República Argentina. Agregado Comercial en Roma, Italia).

OFICINA PANAMERICANA DE EUGENESIS Y HOMICULTURA: Señor Harry Laughilin. doctor Domingo Ramos.

Los rotarios de Checoeslovaquia enviaron a los de Cuba un mensaje de felicitación

La sesión, como siempre, en el roof del Plaza.

Presidió Chibás y actuó de secretario Francisco Centurión, auxiliado por el sub, Salvador Miret.

Mesa Presidencial. — Tomaron asiento en la mesa presidencial el señor Joseph Schulz, gobernador rotario del Distrito 66 de la República de Czechoslovaquia; el doctor Antonio Sum, presidente del Club Rotario de Praga; el doctor Masaji Inouye, del Club de Tokyo, Japón; el doctor Carlos Alzugaray y el señor Adolph H. Kates.

Después de efectuada la presentación de los rotarios visitadores y de los invitados, la presidencia se refirió al éxito alcanzado por el Club Rotario de la Habana con motivo de la celebración de las Conferencias del Distrito, e hizo especial mención del acto hermoso de la inauguración del Parque Infantil donado a la ciudad por el Club Rotario de la Habana.

Trascendencia de las Conferencias Rotarias.— El doctor Alzugaray habló de la trascendencia y significación de las Conferencias Rotarias e hizo hincapié en que todos los Clubs del Distrito deben laborar en sus respectivas localidades en favor de la agricultura en Cuba, de conformidad con los acuerdos adoptados en dichas Conferencias. Propuso y así se acordó enviar un mensaje de felicitación al general Gerardo Machado, por su reciente mensaje al Congreso recomendando que se actúe sobre el desarrollo de la agricultura y que se felicite también al representante Claret, por sus proyectos en pro de tan interesante cuestión. También propuso y se acordó así, felicitar a la Comisión de Defensa del Tabaco por sus buenas disposiciones al proveer el personal de dicho departamento bajo concurso de oposición, con lo cual se logrará personal apto y capaz para el desenvolvimiento de esa comisión.

El secretario Centurión dió a conocer los acuerdos adoptados en las Conferencias del Distrito.

Mensaje del Club de Czecoeslovaquia.— Seguidamente, el doctor Joseph Schulz, de Czechoslovakia, procedió a la lectura del mensaje que trae de los rotarios de aquella república, y al terminar hizo entrega al presidente Chibás, de una rueda dentada, fabricada en aquel país, y de una hermosa bandera de seda de su nación, para que adorne, hermanada con las demás que el Club posee, el salón de sesiones del Club Rotario de la Habana. El Rotario Alex M. Roberts contestó en idioma inglés al embajador rotario de dicho país.

También consumió un turno el señor Masaji Inouye, diplomático japonés, que ha venido a Cuba para participar del Congreso de Migración; leyendo un sentido mensaje de amistad de los rotarios japoneses, que fué muy aplaudido. El rotario Mario Núñez Mesa, tradujo del inglés al castellano dicho mensaje, y el rotario Luis Machado habló en nombre del Club de la Habana, dando las gracias a ambos distinguidos visitantes.

LA NOTA ENVIADA POR M. BRIAND AL SRIO. MR. KELLOGG

Sábese que la nota conducirá a una conciliación de los puntos de vista francés y americano

PARIS, marzo 29 (U. P.)—Hoy ha aprobado el Gobierno una larga nota del ministro de Estado Briand a su colega de los Estados Unidos, Mr. Kellogg, acerca de la proposición de un tratado contra la guerra entre las dos naciones. La nota será probablemente trasmitida a Washington para ser entregada enseguida.

Se sabe que la nota no conducirá a una conciliación de los puntos de vista norteamericano y francés, y hay quienes creen que Francia se negará a suscribir el tratado que podría satisfacer a los Estados Unidos. En los círculos gubernamentales se dice que la nota de Briand va hasta donde es posible para reconciliar la actitud divergente de las dos naciones.

Francia está acorde con los argumentos de Mr. Kellogg, en lo principal, pero insiste en que tiene que adoptar ciertas precauciones por sus deberes con otros países, por motivo de los pactos de Locarno y de la Liga de las Naciones, y también debe velar por su seguridad, como potencia europea que ocupa una situación peculiar entre otras.

Se sabe que la nueva nota expone bien claramente la política pacifista de Briand, y que en ella se alaba la iniciativa norteamericana gestionando la declaración de la ilegalidad de la guerra. El documento también expresa la esperanza de que al fin será posible un acuerdo entre todas las naciones.

Se cree que Briand ha abandonado su demanda de una definición exacta acerca de lo que constituye una guerra de agresión, pero que al mismo tiempo hace en su nota una serie de indicaciones sobre los temores de Francia de comprometerse demasiado por los términos de un tratado.

La nota termina expresando la esperanza de que los Estados Unidos comprenderán el espíritu de la réplica francesa, que se inspira en un verdadero deseo de convenio.

A TIROS CON EL MARIDO

NUEVA YORK, marzo 29, (UP)—La señora Esther Wilson, famosa en los Estados Unidos por sus grandes aficiones a la caza mayor, fué detenida esta noche por la policía, que la acusa de haber agredido a tiros a su esposa. El cargo que se le hace es el de "agresión traidora" y tiene por base la confesión de ella de haber agredido a tiros al esposo por "andar corriendo con todas las mujeres de Nueva York".

Hay testigos que dicen, sin embargo, que la Sra. Wilson disparó contra el esposo cuando este se negó a aumentar la pensión de alimentos que le paga.

LA DEUDA RUMANA A FRANCIA

PARIS, marzo 29 (S. R.)—Se ha firmado el arreglo de las deudas que Rumanía tiene con Francia fijándolas en quinientos veinte y siete millones de marcos amortizables en sesenta y dos anualidades. La rebaja concedida importa trescientos cuarenta y ocho millones.

LA QUIEBRA DE LA CASA FRANK ROBINS Co. DE ESTA CAPITAL

Una casa norteamericana ha solicitado la quiebra de esta importante firma. Gran número de remates. Noticias de los Juzgados de Primera Instancia.

En los Juzgados de Primera Instancia se guardaba absoluta reserva, o mejor dicho, casi absoluta reserva sobre una noticia de importancia. Pero los centros referidos no contaron con que esa noticia a la fuerza tenía que llegar a ser del dominio de determinadas personas, entre ellas muchos comerciantes de esta plaza.

La razón social norteamericana B. F. Avery y Sons., representada en esta República, ha solicitado del Juez del Sur, ante el Secretario Judicial señor Arturo Buschmann, se declare en quiebra a las firmas de esta capital Frank Robins Co y Robins Realty Co., por haberse sobregirado en el pago de sus obligaciones.

Dicen los demandantes que la Robins Realty Co., sirvió de fiadora ante ella a Frank Robins Co., por la suma de sesenta mil pesos y al tratar de hacer efectiva dicha cantidad, ni la fiadora, ni la fiada han respondido al requerimiento de pago.

Una prueba de información testifical se ha practicado, esperándose que el Juzgado resuelva.

La herencia de un suicida.—El Juez del Centro de esta capital llama a las personas que se crean con derecho a la herencia de Cándido Alvarez, español, de 24 años de edad, soltero, tripulante de la goleta Codorniz y que se suicidó el día 14 de febrero de 1927.

Remates.—El establecimiento situado en 19 número 91, en el Vedado, tasado en 2.654 pesos será vendido en pública subasta a las diez de la mañana del 11 de abril prximo, en el Juzgado de Sur en virtud del juicio seguido por Bernabé García Vilaín, contra Casimiro Arenas Ortiz.

—La fábrica y marca de sábanas Velma, tasada en 10.347 pesos será rematado a las ocho y media de la mañana del 11 de abril próximo, en el Juzgado del Oeste como consecuencia del juicio seguido por Aurelia Martínez Fernández contra Benito Ortiz y Sobrino.

—El Juez del Oeste en la relación jurada presentada por el doctor Braulio C. González en cobro de honorarios a la señora Eulogia de la Caridad de la Torre, sus herederos o causahabientes , etc., devengados en el juicio seguido por esta señora contra Catalina de la Torre y otros sobre disolución de condominio y otros pronunciamientos, ha dispuesto se proceda al remate el día 19 de Abril a las nueve de la mañana de los derechos y acciones que tiene la señora de la Torre sobre las haciendas San Miguel de Motembo y sus anexas San Roque y Mojabraga, que se extienden entre los términos municipales de Sagua la Grande y Cárdenas, tasados en 4.200 pesos.

—La tienda establecida en Egido 39 y que ha sido tasada en $3.685.69 será rematada el día 16 de Abril a las ocho y media de la mañana en el Juzgado del Oeste en virtud del juicio seguido por Valle, Llano y Cía., contra Torre y Esnarriaga.

—La casa de tres plantas, Cuba número 36, entre Chacón y Cuarteles es rematada a las diez de la mañana del 5 de mayo próximo en el Juzgado de Almendares en el juicio seguido por Gustavo Alfredo Porte y Rojas contra Alejandrina Calderón Cabrera. Ha sido tasada en 75.000 pesos.

—El establecimiento La Casa del Pueblo, situado en Egido 18 tasado en $11.994.80, será rematado en el Juzgado de Almendares el día 3 de abril a las diez de la mañana, como consecuencia del juicio seguido por Schetcher y Zoller, contra Creo y Cortés.

—La tienda situada en Jesús María 11, tasada en 14.000 pesos en virtud del juicio seguido por Ana María Luisa González de Borges y Pardela contra González y Ferrer, S. en C., será rematada en el Juzgado del Este el siete de abril a las diez de la mañana.

—En la pieza separada del intestado de Inés Malberty y Delgado viuda de Albadalejo, el Juez del Este ha dispuesto se saque a subasta el arrendamiento de la finca San Simón, en Ceiba Mocha, de diez caballerías, por una renta de 1.200 pesos, debiendo celebrarse el acto a las diez de la mañana del 8 de mayo próximo.

SERA ASOMBROSO EL PROGRESO DE HISPANOAMERICA

Su desenvolvimiento en la próxima década asombrará al mundo, dice Mr. V. M. Cutter

NUEVA YORK, Marzo 29. (UP). Restablecidos la ley y el orden y dotada de medios de comunicación, toda la América Ibérica se encuentra a punto de llevar a cabo un desenvolvimiento entusiasta tan enorme que asombrará al mundo. Así dijo Víctor M. Cutter, presidente de la United Fruit Co., en un discurso pronunciado ante el Bond Club de Nueva York.

"Es seguro que la próxima década será testigo de mayores progresos económicos que los realizados desde la conquista española,—dijo.— La América Hispana representa un área más de dos veces mayor que los Estados Unidos, cuya mitad está inexplorada. Durante más de trescientos años fué explotada bajo el régimen español. Todas las repúblicas son jóvenes, pero sus progresos en los cien años de su libertad han sido notables. Sus gobiernos, generalmente hablando, son ahora mucho más estables que nunca".

Censurando los obstáculos que oponen a las relaciones entre los Estados Unidos y la América Hispana, ciertos grupos de políticos, no solo en los Estados Unidos, sino también en esos países Cutter dijo que en la actualidad resulta mucho más fácil perjudicar las buenas relaciones inter-americanas que nunca.

"Solo dispongo de tiempo para dar a conocer algunas posibilidades del desenvolvimiento hispano americano. —dijo Cutter. Voy a utilizar para ello mi propia compañía como ejemplo, no para anunciar a la Gran Flota Blanca, sino porque constituye una buena ilustración. La United Fruit Co., que comenzó hace veinticinco años con un capital de 10 millones de pesos, ha aumentado sus negocios en la América Hispana, contando hoy con más de 200 millones de pseos. De esta suma, ha invertido en esos países más de 150 millones de pesos. La compañía hace negocios en nueve países tropicales, y vende sus productos a todo el mundo, pero principalmente a los Estados Unidos".

Los Acuerdos Adoptados en las Conferencias Internacionales del Trabajo Serán Pronto una Realidad en Nuestro País

En una carta dirigida al lider obrero señor Arévalo, el doctor Cortina asegura que no hay discrepancias de criterio entre él y el doctor Bustamante, como se quiere hacer ver.

LA COMISION ORGANIZADORA DE LA UNION NACIONAL DE DEPENDIENTES DE VIVERES

En unas declaraciones hechas por el señor Juan Arévalo, relacionadas con sus propósitos a realizar en las próximas Conferencias Internacionales del Trabajo, a las cuales es el Delegado por los obreros de Cuba, se ha dicho que entre nuestros grandes jurisconsultos, los doctores José Manuel Cortina y Antonio Sánchez de Bustamante, que desempeñan cargos relacionados con nuestra representación en la Liga de las Naciones y el Tribunal de Justicia Internacional, existía disparidad de criterio acerca del resultado de los acuerdos que se adopten en las Conferencias del Trabajo; circulaba la versión entre los obreros, y así lo afirmó en una conferencia hace poco el doctor Francisco Domenech, Delegado obrero de Cuba durante tres años a esas Conferencias, que el doctor Cortina entendía que los acuerdos adoptados en esas conferencias no eran obligatorios a los países signatarios de la Liga de Naciones, y que el doctor Bustamante entendía que sí eran obligatorios.

Las aclaraciones. — Al hacer en público esas manifestaciones el señor Arévalo mereció incontinente una rápida contestación aclaratoria del doctor Cortina que a pesar de su estado de delicada salud, estudia estas cuestiones del trabajo con mucho interés. El doctor Cortina afirma en su carta dirigida a Arévalo, que jamás ha existido disparidad de criterio sobre ese asunto entre él y el doctor Bustamante, y refiere entre otras cosas de su extensa carta particularmente lo siguiente:

"Quiero aclararle, primero: Que en la Delegación de Cuba a la Liga de las Naciones, nunca ha habido divisiones de criterios, ni nunca se ha discutido ese problema de la eficacia o no, de la Conferencia del Trabajo.

Segundo: En relación con los acuerdos de la Conferencia del Trabajo, lo único que hay es que se acordó que la Secretaría de Estado revisaría los acuerdos de las distintas Conferencias del Trabajo, para señalar los que ya están vigentes en Cuba por Leyes o Decretos anteriores. Esto se comunicaría a la Secretaría de la Oficina Internacional del Trabajo.

Como hay acuerdos que modifican leyes vigentes en Cuba, se acordó que la Secretaría de Estado señalase al Ejecutivo Nacional los que se crean pertinentes para proponer las leyes necesarias a su adopción o derogar las que estuviesen vigentes en Cuba sustituyéndolas por las mismas que se creyesen más convenientes a nuestro pueblo obrero.

Estas gestiones en favor de leyes protectoras del Trabajo han sido promovidas y acordadas a petición del doctor Cortina, como Presidente de la Comisión de Relaciones Exteriores del Senado y miembro de Cuba a la Liga de las Naciones.

Se promulgarán las leyes obreros.—El doctor Cortina asegura al señor Arévalo que dentro de breve tiempo y cuando la Secretaría de Estado haya informado y el Ejecutivo Nacional y el Senado conocido esos aspectos, serán promulgadas las leyes de carácter obrero y social que se han acordado en las distintas reuniones de las Conferencias Internacionales del Trabajo en Ginebra.

Como se ve los obreros de Cuba serán favorecidos por leyes del Trabajo dentro de breve tiempo, y como el señor Arévalo lleva en sus propósitos el pedir que sea revocado el acuerdo de la primera Conferencia celebrada en la ciudad de Washington relativa a que se había resuelto excluir a Cuba de los beneficios de la jornada de las ocho horas en las labores agrícolas, si esa gestión del Delegado obrero se logra, los obreros cubanos tendrán también la humana ley de la jornada de las ocho horas y otras de gran interés para los trabajadores.

La comisión organizadora de la Unión Nacional de Dependientes de Víveres. — Ayer nos visitó una comisión integrada por los señores Emilio Alvarez, Isidro Gomarra, Adolfo Granda, Luis López, Emilio Pedro, Francisco Castaños y Maximino Rodríguez, este último presidente de la sociedad.

Los comisionados deseaban significar al DIARIO su agradecimiento por las informaciones que dedicamos a sus reuniones, y al propio tiempo, rogarnos que hiciéramos conocer su agradecimiento al detallista señor Segundo Alvarez, que desde las columnas del Boletín del Centro de Detallistas de la Habana, los alienta en su labor de asociación.

"Nosotros — nos dijo el presidente de la comisión, señor Rodríguez,— deseamos llevar al ánimo de los detallistas, que anhelamos llevar nuestra asociación por las vías de la mayor armonía en concordancia con los intereses de los detallistas y de los dependientes, apartándonos de toda idea extremista, por lo cual solicitan de los que son sus jefes la decidida cooperación para acrecentar la fraternidad haciendo con ello fácil la tarea de la organización emprendida.

La comisión organizadora está animada en la obra emprendida, al encontrar voces de aliento que aplaude nel gesto de los dependientes de víveres al determinarse a ostentar su personalidad colectiva, en las mismas condiciones en que lo hacen otras instituciones comerciales, demostrando su capacitación para el disfrute de la vida moderna.

CUBA: ANGULO DE TRES CONTINENTES

EXITO DE LA ADMIRABLE ORGANIZACION DEL DOCTOR RAMIRO HERNANDEZ PORTELA

Mañana inaugura solemnemente sus sesiones la II Conferencia de Emigración e Inmigración. En ella estarán representados los países más civilizados de Europa, América y Asia. Cuba, nexo, vínculo, lazo de unión de tres Continentes. Es curioso observar cómo nuestra Isla República va siendo con mayor vigor cada vez la gran redoma de la civilización, el eje en torno al cual giran los más nobles intereses de la humanidad. Es un gran consuelo, venero de fundadas esperanzas, contemplar nuestra isla maravillosa, sede de naciones, pugnando por mantener en un mundo inquieto el ideal de perfección moral por el que dieron las más rudas batallas los fundadores de nuestra libertad. Eso prueba por modo inequívoco que en política el pesimismo carece de fundamento. Cuando se estudia con serenidad nuestro activo y nuestro pasivo para hallar el balance justo de nuestras actividades nacionales, no es difícil sorprenderse al ver cómo en cada cosa el cubano nuevo pone de manifiesto su aptitud, su saber, su competencia, su actividad.

Cuando el país conozca exactamente la organización que se ha dado a esta Conferencia Internacional y a la vez sepa que se debe su ritmo impecable a la labor de un joven cubano, todo ilustración, todo cultura, todo tacto, no se sorprenderá del glorioso futuro que a la nación espera con sólo movilizar en cada uno de sus sectores políticos y administrativos cubanos del temple del que hoy debe la nación la maravillosa organización de estas Conferencias. Los problemas inmigratorios ocupan en la actualidad el plano más importante de la política mundial. Como ya hemos dicho anteriormente, las Conferencias de Emigración e Inmigración exigen para su éxito la creación de organismos internacionales perfectos, que como éste que funcionará en la Habana, permitan a las naciones conocerse, tratarse, ilustrarse recíprocamente. Se hace indispensable que los datos, informes, estadísticas y otros elementos de cultura y de trabajo, tengan indubitable sello de veracidad, que una mutua confianza presida las deliberaciones, que cada delegación se halle servida, atendida, perfectamente centrada en las varias, distintas e importantísimas comisiones en que se subdividen los trabajos de la Conferencia. Se necesita además un tino diplomático de primer orden, una educación perfecta, hablar idiomas, para servir de puente a los encontrados intereses que se ocultan bajo la capa de la civilidad más exquisita.

Ese trabajo ciclópeo, esa labor de unificación, de armonía, corresponde realizarla principalmente al Secretario General de las Conferencias. Es un timbre de legítimo orgullo poder decir que esa labor ha sido realizada por un cubano, el doctor Ramiro Hernández Portela. No debe sorprendernos, sin embargo. El gobierno actual se ha distinguido en saber movilizar en cada sector de las actividades nacionales al hombre útil, al funcionario competente, a la juventud intelectual, esa rueda voladora del progreso de los pueblos. Pudiera casi decirse que el Presidente de la República debe en gran parte su enorme popularidad al haber sido el candidato de la juventud, haberla usado, al saber ponerla en tensión fecundadora, porque jóven quiere decir generoso, impulsivo, desinteresado; juventud implica capacidad de mejoramiento. El país conocerá muy pronto los provechosos resultados de la labor del doctor Ramiro Hernández Portela, labor acrecentadora de la que ya inició en Roma durante la Primera Conferencia, análoga a la que ha venido silenciosamente realizando en el campo de las actividades diplomáticas desde hace veinte años en París y en otras capitales europeas y americanas.

Este periódico que ha seguido tan de cerca, que ha observado tan estrictamente, que ha estudiado con tanta atención los problemas relacionados con esta Conferencia, ha creído justo dedicar al doctor Portela estas frases congratuladoras que acaso sorprendan su habitual modestia de publicista, de diplomático y de genuino hombre de Estado. Complace el patriotismo más exigente ver a Cuba sirviendo de vehículo a tres Continentes y a un cubano de vehículo de la cultura de su propio pueblo.

SE DISPENSARAN LAS CORTESIAS DE ESTILO A LOS GENERALES CHINOS SEÑORES JUI SONCHI Y CHAU LU

La Asociación de Repórters fué la que denunció la próxima visita de un general comunista chino, cuyas actividades serán investigadas por el subinspector de la Secreta, señor García

En la mañana de ayer y por orden del Jefe de la Secreta, que a su vez cumple las del superior jerárquico, se dispuso que el Sub-Inspector de la Policía Secreta, señor Pedro Manuel García realice una investigación acuciosa de los móviles que informan el viaje del general comunista chino Chau Tsing Chi, continuador según se afirma de las labores del extinto Presidente de la República China, doctor Sun Yat Sen y que desembarcará de un momento a otro en la Habana.

Una denuncia expresa.—La Asociación de Reporters por medio del señor Marcelino Blanco puso este hecho en conocimiento de las autoridades de Gobernación, a cuyo aporte quedaron muy agradecidas nuestras autoridades.

Aclarando versiones equivocadas.—Ahora bien: en relación con este mismo asunto anoche hemos recibido una carta del Presidente del Partido Nacionalista de China en Cuba, señor Alfonso J. Kay, que aclara la confusión que ha habido en este asunto por los denunciantes y las autoridades, en condiciones que satisfarán a nuestra sociedad. Dicha carta dice así:

Marzo 29 de 1929.

Sr. Director del DIARIO DE LA MARINA.

Presente.

Señor:

En la última edición de su leído periódico se ha publicado con grandes caracteres y alarma, el próximo desembarco en esta República de prominentes miembros de la República China y recomendando al Gobierno medidas de vigilancia acerca del desembarco de dichos señores.

El que suscribe, como Presidente del Comité Ejecutivo del Partido Nacionalista de China en Cuba, en nombre de dicho Comité, quiero aclarar a usted ciertos particulares con relación a las ilustres personas que dentro de breves días estarán en nuestra compañía.

Las personalidades que nos visitarán son las siguientes: El Mayor General del Ejército Cantones Jui Sonchi graduado de la Escuela Militar de Japón; el General Chau Lu, miembro del Comité Ejecutivo del Gobierno Central de la República China, y los señores Him Cu y Chang Hue Yee, que son sus Secretarios.

Los Generales Jui Sonchi y Chau Lu, fueron compañeros inseparables del Gran Libertador Sun Yat Sen, formando parte de su Estado Mayor y cuya política siguieron después de su muerte y no el Comunismo.

Estos Libertados Chinos han obtenido autorización de su Gobierno para dar un viaje de placer a distintos países de Europa y América y nosotros sus paisanos, que convivimos en esta República, hemos tenido la suerte de que Cuba haya sido escogida para ser visitada por nuestros compatriotas ilustres y toda la Colonia China les prepara un gran recibimiento a los Generales Jui Sonchi y Chau Lu habiéndose obtenido por nuestro Ministro señor Liao Ngnanton, la autorización de su desembarco y las cortesías de estilo.

Como en las informacines de ese periódico se ha dicho que estos personajes chinos, vienen a recolectar fondos aquí, para fomentar la guerra en China, es por lo que molestamos su atención, rogándole la publicación de esta carta, **ya que esto no es cierto,** participándole que a nuestro juicio, ha sido sorprendida la buena fe de ese periódico.

Le anticipa mil gracias por la publicación de esta carta, y me es grato ofrecerme a usted como su atto. y s. s.

Alfonso J. KAY,
Presidente del Comité Ejecutivo del Partido Nacionalista de China.

CONTRA LOS ENVENENAMIENTOS

BERLIN, marzo 29. (Agencia Duems).—Se anuncia la elaboración de un nuevo medicamento, llamado antitoxina del botulinismo, mediante el cual se logran resultados sumamente satisfactorios en los casos de envenenamiento por el bacillus botulinus, que suele encontrarse en la carne, y algunas veces también en verduras y que puede producir terribles envenenamientos colectivos, con un promedio elevado de defunciones.

Como no existen precauciones absolutamente seguras para evitar los casos, el medicamento de referencia constituye una contribución valiosa a la terapéutica moderna.

ESTADO DEL TIEMPO

Estado del tiempo: Nota del medio día del jueves:

Buen tiempo y alto barómetro en Atlántico y en Estados del Pacífico y parte central Norte de los Estados Unidos y bajas presiones en su región central extendiéndose hacia el Sur por Méjico y Golfo de Méjico y también en regiones oriental del Canada y en la occidental hasta Alaska.

Pronóstico para el viernes. — Isla: Buen tiempo en general. Sin gran cambio en temperaturas. Vientos del Nordeste a región Sur, flojos a frescos. Cielos despejados o parte nublados y pocas lluvias en el territorio. — **Observatorio Nacional.**

EL PARTE DEL WEATHER BUREAU PARA HOY VIERNES

WASHINGTON, Marzo 29.—(U.P) —El pronóstico del tiempo para el viernes 30 de Marzo, según el Observatorio Meteorológico de esta capital, es el siguiente:

Centro de la Costa Atlántica: Vientos fuertes del Norte y Nordeste en la región septentrional, y frescos del Sur y Soroeste en la meridional. Cielo cubierto, con lluvias.

Sur de la Costa Atlántica: Vientos frescos del Sur y Suroeste, y cielo casi cubierto, con lluvias por la noche.

Este del Golfo de México (Este de la Long. 90): Vientos de moderados a frescos del Sur, y frescos del nordeste. Cielo cubierto, con lluvias.

Oeste del Golfo de México: Vientos frescos del Norte, posiblemente fuerte a ratos. Cielo cubierto, con lluvias en la región meridional.

Mar Caribe y Paso de los Vientos: Vientos moderados, del Este. Cielo cubierto.

Según los datos reportados a la Secretaría de Comunicaciones por los Centros de Telégrafos, durante las 24 horas últimas llovió en los lugares siguientes:

Provincia de Matanzas.—Llovió regular en Carlos Rojas, Central Soledad y Central San Vicente. Mucho en Jovellanos.

Provincia de Santa Clara. Llovió poco en Fomento y Guaracabulla; en el Central Tuinicú, 43 centésimas y en el Central Santa María 60 centésimas.

Provincia de Camagüey. Llovió mucho en Falla y Jatibonico.

En el resto de la isla no llovió.

LA PRENSA CAPACITADA COMENTARLO TODO

BERLIN, Marzo 29. (SR).—Ayer en el Hotel Adlon tuvo lugar el banquete anual de la prensa extranjera en esta capital. El Nuncio Papal, Monseñor Pacelli, trató en un discurso muy elocuente del poder de la prensa y de las elevadas misiones que le corresponden, agregando que en sus luchas a favor de la paz la han capacitado para comentar todas las cuestiones, siempre provechosamente.

El Ministro Stressemann celebró la poderosa iniciativa de la prensa de todos los países en pro de la consolidación de la paz mundial.

LA MAYOR
32 EDIFICIOS 600 EMPLEADOS
SARRA
DROGUERIA
ABIERTA TODOS LOS DIAS
TODA LA NOCHE LOS MARTES

FARMACIAS DE TURNO

VIERNES

Dirección	Teléfono
HABANA	
Zenea 145	U-5218
V. Aguilera 67 y 69	M-3716
Escobar 197	A-5670
Padre Varela 645	A-5247
Gral. Q. Banderas 14	A-1664
Estrada Palma 95	A-3992
Padre Varela 1	U-3722
R. María de Labra 236	M-1521
Merced 42	M-2760
Pí Margall 27 y 29	A-1700
P. Pérez y Villegas	A-3580
Luz y San Ignacio	M-4015
Máximo Gómez 2-H.	A-2633
G. M. Suárez y Oquendo	M-2636
Finlay y Soledad	U-2967
Menocal y J. San Martín	U-2274
Príncipe 19	U-1248
Fernandina 77	A-6365
Ave. de la República 388	U-1174
Sitios y Franco	U-4448
VEDADO	
Calle 17 entre F y G	F-1118
Calle M y 13	F-5245
Calle 2 entre 35 y 37	F-1904
Ave. Wilson 109	F-1500
VIBORA	
Estrada Palma 59	I-6529
Milagros y San Anastasio	X-1061
10 de Octubre 443	I-2481
10 de Octubre 614	I-4486
JESUS DEL MONTE y SANTOS SUAREZ	
Santos Suárez y Serrano	I-1109
10 de Octubre 218	I-2193
LUYANO	
Calzada de Luyanó 113	I-2713
Caserío de Luyanó 48	X-1748
CERRO	
Calzada del Cerro 440	A-0230
Calzada del Cerro 496	A-6720

NOTA. — Este grupo deberá prestar el servicio público todo el día y noche de los domingos siguientes: MARZO 11; ABRIL 22; JUNIO 3; JULIO 15; AGOSTO 26; OCTUBRE 7; NOVIEMBRE 18; DICIEMBRE 30.

Dr. FELIPE RIVERO Y ALONSO
ABOGADO Y NOTARIO
Abogado Consultor y Notario de la ASOCIACION DE DETALLISTAS DE LA HABANA. Notario de los Centros 'Asturiano', 'Balear' y 'Cafés'
ESTUDIO DE ABOGADOS DE LOS DOCTORES
Manuel F. de Cinca
Felipe Rivero y Alonso
Angel Radillo y Gancedo
Rafael de Zéndegui y Carbonell
PROCURADOR
Urbano E. Gómez Cádiz
Chacón, 25, bajos, Edificio de la Asociación de Detallistas de la Habana. Teléfonos M-1472 y A-8142. Cable Rizenca.

M.E.C.D. 2016

DIARIO DE LA MARINA

UN PODEROSO SINDICATO INGLES ENVIA A VEINTE DE SUS DELEGADOS A BOLIVIA CON EL OBJETO DE BUSCAR EL TESORO OCULTO POR LOS JESUITAS EN LOS ANDES

CUANDO CARLOS III DE ESPAÑA ORDENO LA EXPULSION DE LOS JESUITAS DEL TERRITORIO ESPAÑOL EN EL MUNDO OCCIDENTAL, AQUELLOS OCULTARON SUS GRANDIOSOS TESOROS EN EL DISTRITO DE INQUISIVE, CERCA DE LA PAZ

EL GOBIERNO BOLIVIANO AUTORIZA LA CITADA EXPEDICION, QUE LLEVA NADA MENOS QUE DOSCIENTAS TONELADAS DE MATERIAL E INSTRUCCIONES

NOVENTA Y CUATRO REBELDES Y SEIS SOLDADOS FEDERALES RESULTARON MUERTOS EN UN COMBATE HABIDO EN LA HACIENDA SAN ISIDRO, DEL ESTADO DE GUANAJATO.—SE ASEGURA QUE ENTRE LOS REBELDES HABIA DOS CURAS

(NOTICIAS DE HISPANO-AMERICA)

STGO. DE CHILE, marzo 29. (UP) El sábado próximo llegarán a Arica veinte representantes de un sindicato organizado en Londres, los cuales acometerán la empresa de buscar un tesoro oculto por los jesuitas en el distrito de Inquisive, en los Andes, cerca de La Paz, Bolivia.

Los jesuitas se vieron obligados a ocultar el tesoro cuando Carlos III de España, ordenó su expulsión del territorio español del mundo occidental, en 1776.

Los miembros del sindicato inglés han adquirido documentos históricos, según los cuales los inmensos tesoros de los jesuitas quedaron en el territorio de Inquisive, parte entonces de los incas del Perú.

El Gobierno boliviano ha autorizado los trabajos para la busca de los referidos tesoros y un tren especial llevará a Bolivia a los miembros de la expedición a Bolivia, que llevan nada menos que doscientas toneladas de material e instrumentos.

IRIGOYEN GANA TERRENO EN LAS ELECCIONES ARGENTINAS

BUENOS AIRES, marzo 29. (UP) A menos que ocurra algún acontecimiento inesperado que varíe la corriente de opinión manifiesta durante las elecciones para gobernantes provinciales, se espera que la candidatura del Dr. Hipólito Irigoyen obtendrá a su favor los votos de 200 de los 376 compromisarios.

Al reanudarse hoy el escrutinio de las elecciones de la provincia de Córdoba para proveer los cargos de gobernador y vicegobernador, los candidatos irigoyenistas tenían una mayoría de más de siete mil votos, dato importante por ser Córdoba el distrito donde con mayores fuerzas cuenta la candidatura del Dr. Leopoldo Melo.

La excitación popular aumenta a medida que se acerca el primero de abril. Hace días los irigoyenistas se vieron obligados a poner fin a su campaña en Buenos Aires temiendo el exceso de celo de los elementos jóvenes del partido y el Gobierno ha ordenado hoy que las tropas permanezcan acuarteladas el día de las elecciones. También se anunció que a causa de temerse desórdenes en los distritos de la Rioja y Mendoza, el Presidente Alvear ordenó al Departamento de la Guerra el envío de tropas para mantener el orden.

Los capitalistas extranjeros siguen con interés el curso de la campaña electoral, pero sin excitación ni ansiedad ante el posible resultado de la elección. Al parecer, la elección de cualquiera de los dos candidatos no afectará las actividades del capital extranjero, por más que Melo es candidato capitalista e Irigoyen popular.

Queda demostrada la confianza del capital extranjero con el hecho de que las compañías ferroviarias acaban de comunicar al Gobierno su intención de desarrollar un vasto programa de obras, entre las que figuran un plan de colonización que el Presidente Alvear aprobó recientemente. El Gran Ferrocarril del Sur se propone invertir cien millones de pesos oro, y en la actualidad está construyendo mil carros para usarlos en sus líneas. Por otra parte, hoy se ha registrado un acontecimiento interesante. En vista del apoyo que se han comprometido a prestar al Presidente Alvear los elementos populares y laboristas, un numeroso grupo de miembros de la Bolsa visitaron al Dr. Irigoyen y le prometieron su apoyo.

El partido socialista dió hoy por terminada la campaña de propaganda electoral.

PAGO DE INTERESES.

BUENOS AIRES, marzo 29. (UP) —El Ministerio de Hacienda ha ordenado por cable a la Embajada en Washington, que pague a J. P. Morgan and Co., la suma de $1.631.000, correspondiente a los intereses de los empréstitos de $29.700.000 y $16.900.000, que vencen el 1o. de abril próximo.

EL CENSO ELECTORAL ARGENTINO.

BUENOS AIRES, marzo 29, (S.R.) —El censo electoral para los comicios es de 1.871.830 que tienen derecho al voto el próximo domingo, en que se elegirán también diputados nacionales por nueve provincias.

En las elecciones para Gobernador de Buenos Aires tienen hasta ahora mayoría los personalistas o irigoyenistas con 37, 184 votos contra 27, 961 los demócratas.

PRESIDENTE QUE RENUNCIA.

MONTEVIDEO, marzo 29 (S R).— Circula el rumor de que el Presidente Campisteguy se propone renunciar al cargo, pero aunque ha sido publicado por algunos periódicos no ha podido confirmarse.

PERSONAL DIPLOMATICO.

WASHINGTON, marzo 29 (UP).— Las noticias recibidas en Washington anuncian el siguiente movimiento del personal diplomático americano o extranjero acreditado en América:

Archibald Clark Kerr, nuevo ministro británico en Chile, fué recibido hoy por el ministro de Estado chileno y presentará sus credenciales al Presidente Ibañez el miércoles próximo.

Barros Castañón, ex-ministro de Chile en Bolivia, ha demorado hasta el domingo su viaje a Santiago, donde se preparará para ocupar su nuevo puesto en Ciudad México.

Cesar Klejalde Chopita, encargado de negocios del Perú en La Paz, salió hoy para río Janeiro.

EL BANCO HIPOTECARIO DEL ECUADOR.

GUAYAQUIL, marzo 29. (UP).— Luis Carbó y Alejandro Ponce Borja, Presidente y abogado respectivamente del Nuevo Banco Hipotecario, embarcaron ayer a bordo del vapor "Orbita" para Nueva York, a fin de colocar bonos de la nueva institución de crédito. El "Orbita" hará escala en la Habana.

OBRAS PUBLICAS EN BOLIVIA.

LA PAZ, marzo 29. (UP).— El Gomara de los Diputados comenzó hoy la discusión de un proyecto de ley autorizando al Gobierno para contratar un empréstito de 650.000 bolivianos ($253.045), con destino a la construcción de obras públicas en el departamento de Chuquisaca.

CASAS PARA OBREROS

LA PAZ, marzo 29. (UP).— El Gobierno se ha dirigido al congreso pidiéndole autorización para disponer de las tierras propiedad del Estado de los departamentos de La Paz, Cruro y Pozoti, con destino a la construcción de casas para obreros.

LA PURICULTURA EN RIO JANEIRO.

RIO JANEIRO, marzo 29. (Agencia Duems).—Desde los tiempos del famoso higienista Oswaldo Cruz y de su campaña sanitaria para librar a Río Janeiro de la fiebre amarilla, que tanto éxito tuvo, la capital brasileña ha gozado por su limpieza y salubridad de la misma envidiable reputación que tiene por la incomparable belleza de su bahía. Uno de los aspectos de la salubridad a que se está prestando, atención cada vez mayor, tanto en el Brasil como en todo la América Ibérica, es el problema de la puericultura. Para ello, el gobierno Brasileño ha comisionado recientemente al Dr. Fernández Figueira, conocido funcionario del Departamento Nacional de Salubridad Pública, para que emprenda, con la asistencia del Dr. Ismael Franca, un estudio minucioso del estado actual del servicio de puericultura en Río Janeiro y presente un informe sobre las observaciones realizadas, sugiriendo al mismo tiempo las medidas que crea convenientes y oportunas para llevar a cabo las mejoras necesarias. El Tribunal Infantil, las demás secciones del Departamento de Salubridad Pública, y los funcionarios de los varios hospitales, cooperarán en la realización de este estudio.

CIEN MUERTOS EN UN COMBATE REBELDE

CIUDAD MEXICO, marzo 29. (UP) Noventa y cuatro rebeldes y seis federales resultaron muertos en un violento combate en la hacienda San Isidro, cerca de San Francisco del Rincón, Estado de Guanajuato, según despachos recibidos hoy. Entre los rebeldes, que sumaban 300, se encontraban dos sacerdotes.

Los rebeldes dejaron 47 prisioneros en poder de los federales.

El combate duró siete horas. Es posible que cuando se conozcan más detalles acerca de la acción, aumente la lista de las bajas.

SERVICIO POSTAL AEREO.

CIUDAD MEXICO, marzo 29. (SR.) La Secretaría de Comunicaciones ha ratificado el contrato celebrado con la Compañía Mexicana de Aviación para el servicio de correspondencia entre esta Capital y Tampico, que comenzará el día quince de abril próximo.

LAS ACLARACIONES A LA LEY PETROLERA

CIUDAD MEXICO, marzo 29. (SR). El Diario Oficial publica el decreto presidencial que hace importantes reformas en el reglamento de la ley del petróleo, de acuerdo con las últimas sentencias de la Corte Suprema de Justicia ajustándose al principio de la propiedad nacional sobre el subsuelo.

El embajador de los Estados Unidos Mr. Morrow ha hecho declaraciones en el sentido de que toda la controversia mexicoamericana con motivo del petróleo puede darse por terminada, ya que el decreto citado y las aclaraciones hechas por la Secretaría de la Industria satisfacen las aspiraciones de las empresas, pero las que no quieran someterse a la ley no tendrán el apoyo de su gobierno.

El artículo 27 de la Constitución se refiere a las concesiones petroleras y ahora resultan modificados los artículos sexto, octavo y otros del reglamento.

ESCUELAS PARA ANALFABETOS.

CIUDAD MEXICO, marzo 29. (SR). A partir del mes próximo, todas las escuelas primarias del país tendrán una sección especial para adultos analfabetos, de acuerdo con el deseo del Departamento de Educación para exterminar el analfabetismo en México.

LA DECISION DEL PRESIDENTE URUGUAYO

MONTEVIDEO, Marzo 29. (UP)— Ampliando la noticia de que el Presidente de la República, señor Campisteguy ha amenazado con dimitir si las facciones en pugna de su propio partido no se ponen de acuerdo con respecto a las elecciones presidenciales de diciembre próximo, hoy se decía en los círculos más autorizados de Montevideo que los políticos de más relieve creen que el Presidente puede realizar su amenaza. Por ésto, ha despertado inmenso interés la noticia de que se gestiona la reanudación de las negociaciones conciliadoras entre los factores en disputa del Partido Colorado.

Este lo constituyen los elementos conservadores, y es el gubernamental. El Partido Blanco o liberal es el de la oposición.

Los jefes de los Colorados no han podido ponerse de acuerdo sobre sus candidatos, y el Presidente Campisteguy entiende que esto es ir derechos a una derrota que pondría en peligro la política que ha seguido en la residencia uruguaya, y que en el caso de que continuase en el Poder, se haría partícipe de la responsabilidad del Partido, resultado de disensiones que desaprueba sinceramente.

UNA VICTIMA ELECTORAL

BUENOS AIRES, Marzo 29. (UP). —La ignorancia del idioma español costó hoy la vida a Stanley Rithmann, empleado del Banco Anglo Sur Americano, que fué muerto a tiros por varios manifestantes políticos que le ordenaron que aclamase a sus candidatos. Al no entender el desdichado la orden, recibió varios balazos mortales.

UN ALCALDE COMUNISTA

CORDOBA, República Argentina, Marzo 29. (UP).—El primer alcalde comunista de la Argentina tomará posesión el domingo. Fué electo en las recientes elecciones provinciales de Córdoba. En efecto, los resultados anunciados hoy revelan el triunfo del candidato comunista a la Alcaldía de Cañada Verde. Hasta ahora se había ganado la vida como albañil.

CORONACION DE LA VIRGEN DE LA CARIDAD EN N. Y.

El Comité pro Cuba organiza con este motivo un festival de solemnidad y lucimiento

NUEVA YORK, Marzo 29. (Zárraga, desde nuestra Redacción en el Hotel Alamac, Broadway and 71st. Street).—Una ceremonia religiosa de insólita solemnidad y de un extraordinario interés para todo cubano ha empezado a organizar el Comité Pro-Cuba. Se trata de la coronación de la imagen de la Virgen de la Caridad del Cobre, patrona de Cuba, que, como es sabido, se venera en la iglesia católica española de la Esperanza en Nueva York.

Dicho acto se celebrará el "Día de Gracias a Dios", anualmente conmemorado por la citada institución cubana. Para mayor realce del proyecto, además de la legión de honor de Comité Pro-Cuba, a la que, desde el mes de Octubre en que se fundó, se han afiliado ya innumerables señoras y señoritas cubanas, se ha creado una comisión especial de damas que en la misma república de Cuba se hará cargo de cuanto se relacione con la coronación de la Virgen.

En Nueva York se ha establecido una oficina auxiliar, dependiente del cuartel general que el directorio del comité tiene en el edificio expresamente adquirido para tal fin, en la poética villa de Nyack, en las inmediaciones de esta metrópoli, a orillas del Hudson. Sesenta jóvenes cubanos prestarán sus servicios gratuitos en la nueva oficina, y como todos ellos tienen ocupado el día, las horas de trabajo serán las comprendidas entre las siete y las doce de la noche.

La oficina de Nueva York consta de un salón de recibo, despachos para el presidente y el secretario general, y un saloncillo de lectura. En el salón de recibo serán colocados los retratos de las personas que integran el consejo nacional del comité pro-Cuba. En el despacho del presidente, solo los escudos y banderas de la institución. En el del secretario general, en un testero los de todos los miembros y ex-miembros benefactores, y en otro, los del directorio actual. Y las paredes del saloncillo de lectura se decorarán con las fotografías de los múltiples actos realizados durante los cinco años que lleva funcionando el comité.

CUBANO OPERADO DE APENDICITIS

En el Roosevelt Hospital ha sido operado de apendicitis el joven cubano Señor Horacio Pérez, aventajado alumno de la facultad de medicina de la Universidad de Columbia. El señor Horacio Pérez, que es hijo del canciller del consulado general de Cuba, Sr. Juan A. Pérez, fué operado por su profesor, Dr. Penolla, y su estado es satisfactorio.

EXPOSICION MEXICANA

En las Ainslee Galleries, se ha inaugurado hoy una exposición de pinturas del notable artista mejicano, Alfredo Ximénez, que exhibe veintiseis de sus mejores obras.

ESPIONAJE EN CHECOESLOVAQUIA

PRAGA, marzo 29. (S. R).—En el momento de partir en un avión fueron arrestados dos soldados que llevaban pasaportes falsos y una suma importante en efectivo que proviene del espionaje polaco.

LOS VIAJES MODERNOS

Se acerca el momento de preparar su viaje hacia las playas y montañas

HAGA USTED SU PLAN E ITINERARIO

Consúltenos después y le daremos precio fijo comprendiendo TODOS LOS GASTOS (incluso Impuestos y propinas) del viaje proyectado.

INDEPENDENCIA
EFICACIA
CONFORT
90 AÑOS DE EXPERIENCIA DE LA AGENCIA LUBIN, PARIS

HEMOS RECIBIDO EL NUMERO 19 DE
"PARISINA"
VEANOS
"PARISINA"

OBRAPIA 33
(altos de la Bolsa)
TELEFONO A-6509

EL CULTIVO DEL TABACO EN HAITI

WASHINGTON, Marzo 29. (UP).—Los altos aranceles sobre el tabaco que estableció el Gobierno haitiano en agosto de 1926, ha estimulado la industria tabacalera local, según el informe que acaba de elevar el Cónsul de los Estados Unidos en Port-au-Prince.

"A fines de 1927 las tierras tabacaleras haitianas eran 1.800 acres, comparado con las quinientas que había en 1925. Hay actualmente tres plantaciones de más de trescientos acres, tres de más de cien acres y una docena de cinco a cien acres cada una. Estos resultados son asombrosos si se tiene en cuenta que al otro lado de la frontera, en Santo Domingo, la industria tabacalera dominicana languidece, y se obtiene mucho menos por el producto", dice parcialmente el informe.

Otro informe del mercado tabacalero portorriqueño muestra que Puerto Rico está importando algún tabaco norte-americano y cubano, para la fabricación de cigarros puros.

El documento dice:

"Los embarques hechos en los Estados Unidos en 1927 ascendieron a 4.260.000 libras, valoradas en 1.289.000, y las importaciones de países extranjeros representaron 811.400 libras, con un valor de casi 430 mil pesos. Las últimas consistieron principalmente de hoja de Cuba, la mayor parte de la cual es despalillada en Puerto Rico y embarcada hacia las fábricas de los Estados Unidos para la manufactura.

"El más importante de los importadores de hoja cubana no tiene fábrica de tabacos en Puerto Rico, limitándose a hacer el despalillo de aquella, porque aquí, este trabajo es más barato que en Cuba".

EL HALLAZGO DE UN TIRO AL BLANCO PUEDE SER UN INDICIO EN EL DESCUBRIMIENTO DE UN CRIMEN

Los cadáveres de un matrimonio, casi carbonizados, y el de un hijo de ambos, muerto de un balazo, fueron descubiertos al apagar el fuego que había hecho presa en la habitación

EL ASESINO DE LA TELEFONISTA SE DISPARA UN TIRO Y MUERE ANTES DE SER CAPTURADO

Este individuo había matado a tiros a una joven telefonista impulsado por los celos que le causó el saber que había dado oídos a las pretensiones amorosas de un hermano, huyendo luego

NEWARK, New York, marzo 29. UP. El hallazgo de un tiro al blanco en el sótano de la residencia de los esposos Warren, puede servir de pista para el descubrimiento del crimen ocurrido ayer en dicha casa, en la que aparecieron Mr. Frank D. Warren y su esposa casi completamente carbonizados, bajo las ruinas de una alcoba incendiada, así como en otra habitación, el cadáver de Jackson, hijo de aquellos, con una bala en los pulmones.

Dice la policía que las paredes del sótano están acribilladas por millares de balazos y que en ellas se encontraron varias dianas, con cuatrocientos blancos, hechos con un revólver calibre 22.

Descubrióse el crimen porque los vecinos de la casa se encontraron ante las llamas de incendio que acudieron a sofocar. En seguida se presentó la tragedia ante sus ojos. Hallaron los cadáveres de Warren y su esposa a tal punto carbonizados que fué difícil su identificación, y en otra alcoba el cadáver del hijo en el lecho, y a su lado una pistola con tres cámaras descargadas.

Dicen los vecinos que Jackson estaba orgulloso de su puntería y que con frecuencia se envaneció de ser mejor tirador que su padre. Este hecho, unido al hallazgo del tiro al blanco, hace creer a la policía que la manía del muchacho pudo inducirle al triple hecho de sangre.

Mientras tanto, los vecinos hacen toda clase de esfuerzos por llegar a una solución de este misterio. Todos los parientes, los asociados en los negocios con Warren y otras muchas personas que conocían a la familia, han desfilado por la estación declarando sobre el caso.

No obstante la creencia de que el joven fuese el autor de las muertes, los vecinos han creado un fondo de diez mil pesos que darán como premio al que capture al matador o matadores de la familia.

TRATA DE SUICIDARSE EL ASESINO DE LA TELEFONISTA, Y MUERE DE LAS HERIDAS

WALKILL, Nueva York, marzo 29. UP.—Harry McHugh, administrador de correos fugitivo, acusado de la muerte de María Terwillinger, telefonista de 19 años de edad, fué capturado hoy por las tropas del Estado en un depósito de maderas.

Antes de la captura Hugh trató de suicidarse, resultando gravemente herido.

Conducido a su residencia, los médicos que lo reconocieron declararon que las heridas eran gravísimas y que no sobrevivirá a ella. Efectivamente, esta tarde ha muerto sin poder declarar ni una sola palabra, ya que no salió del estado de inconsciencia en que cayó al quedar herido.

Al verse sorprendido en el depósito de maderas, McHugh hizo fuego sobre las tropas del Estado. Estas se retiraron ante la agresión y un momento más tarde oyeron un disparo, y se acercaron nuevamente, encontrando a Hugh sin conocimiento y con un proyectil en el cráneo.

Miss Terwillinger fué herida tres veces cuando se hallaba en la puerta de la central telefónica el martes. Margaret Goldsmith, otra operadora, dijo que McHugh, admirador de miss Terwillinger, penetró en la central y atacó a la joven después de insultarla.

Se sabe que McHugh sostuvo una riña con su hermano más joven, Jeffe, celoso de que éste hubiese conquistado el afecto de la muchacha.

Mientras la policía y los vecinos perseguían por el valle de Walkill al criminal, este se había ocultado en la ciudad. Se presentó anoche en la residencia de Charles Brock y la familia, toda aterrorizada, le dió de comer y le prestó un abrigo.

Los Brock dieron cuenta a la policía y esta mañana dos soldados encontraron a McHugh oculto en el depósito de madera.

Según las investigaciones de la policía, McHugh estaba al borde de la locura cuando visitó anoche a los Brock. Se trata de una casa ocupada una parte por los Brock y la otra por Mr. Sam Lawson, su esposa y la hija de ambos, Evelyn, de 21 años de edad. Los Lawson estaban en el cinematógrafo y Walter Brock, de 22 años, hacía una visita a Evelyn.

La sorpresa que recibieron los jóvenes al ver aparecer a McHugh es indescriptible. Declararon hoy que el asesino no trató en manera alguna de causarles daño, limitándose a pedirles algo de comer, hecho lo cual pidió papel y redactó una carta que, según se dice, es una detallada declaración de los hechos. Al terminar la misiva, dijo en voz baja: "Qué cosa más terrible he hecho yo para ambas familias".

Estuvo en casa de Brock desde las ocho hasta las diez de la noche y la abandonó después de proveerse del abrigo que le facilitaron.

"Cuando se vayan las Tropas Norteamericanas Habré Acabado mi Tarea"—Dice el General Sandino a un Periodista de los E.U.

CIUDAD MEXICO, marzo 29 (U. P.)—Carleton Beals, escritor norteamericano, en una interviú concedida a su llegada a esta capital procedente de Nicaragua, a donde fué comisionado por la revista "The Nation", de los Estados Unidos, atacó la política del Gobierno de Washington, defendiendo calurosamente la actitud del general rebelde Augusto Sandino.

"Sandino puede ser capturado pronto o continuar su lucha durante muchos años—dijo Beals.—Si cuenta con armas para sus rebeldes, no tardará en disponer de 10.000 hombres, y en caso de que entrara en la capital de la república sería recibido en medio de los aplausos de la población.

"Los soldados de infantería de marina de los Estados Unidos dicen que los partidarios de Sandino no saben por qué luchan. Pero es lo cierto que ellos lo saben mejor que los soldados norteamericanos: los sandinistas creen que luchan por la libertad y que es glorioso morir por Sandino. Los soldados norteamericanos luchan, según creo, por la doctrina de Monroe.

"La policía de Nicaragua requiere de 15.000 a 20.000 soldados, y con todo eso, no es seguro que pueda capturar a Sandino. Cierto que basta un pequeño número de soldados para limitar gradualmente la esfera de acción del general rebelde; pero eso no implica su captura, que es casi imposible. El propio Presidente Díaz de Nicaragua me indicaba que para ello serían necesarios por lo menos 10.000 soldados de infantería.

"Los políticos de Nicaragua son, por lo general, enemigos de Sandino, pero el pueblo nicaragüense está a su lado. Sandino es para mí una personalidad fascinante, en una forma tan misteriosa y tan sutil que no me es dable describirla fácilmente. "No es mi intención molestar a la propiedad de los Estados Unidos en Nicaragua—me dijo Sandino.—Cuando los soldados norteamericanos abandonen el territorio de la república, mi tarea habrá acabado".

Beals visitará mañana al embajador de los Estados Unidos, Dwight Morrow.

AL LADO DE SANDINO

NUEVA YORK, marzo 29 (S. R)—Informes fidedignos dicen que varios jóvenes afiliados a la A. P. R. A. han salido rumbo a Nicaragua para incorporarse a las tropas del General Sandino en su lucha contra la presencia de tropas norteamericanas en aquella nación.

SERA PRONTO UNA REALIDAD EN INGLATERRA LA LEY QUE CONCEDE EL VOTO A TODAS LAS MUJERES DE VEINTIUN AÑOS EN ADELANTE

La ley referida, que pasó ayer su segunda lectura de la Cámara de los Comunes, dará a las electoras inglesas dos millones de votos de mayoría sobre los que pueden presentar los electores.

ANUNCIANSE IMPORTANTES CAMBIOS EN LAS ALTAS ESFERAS DEL GOBIERNO BRITANICO

El decano del Instituto de Enfermedades Tropicales de Londres dice que las esperanzas cifradas en la Plasmoquina para la cura de la malaria superaron todas las esperanzas

LONDRES, marzo 29. (UP.)—El proyecto de ley que concede el derecho del sufragio a las mujeres de 21 años en adelante, que cuenta el pleno apoyo del Gobierno, pasó hoy su segunda lectura en la Cámara de los Comunes. La ley dará a las electoras inglesas una mayoría de dos millones de votos sobre los electores. El proyecto tiene que pasar todavía por una tercera lectura, y será aprobado por la Cámara de los Lores, antes de que sea ley.

La votación de hoy de 387 votos contra 10. Tanto los liberales como los conservadores dieron su apoyo a la medida, y solamente unos cuantos ultra-conservadores del partido gubernamental le negaron ayuda. El brigadier general George Cockerill, uno de los pocos de ese grupo de intransigentes, fué de los que hablaron contra el proyecto.

"La nueva ley significará que las mujeres serán el factor decisivo de la política británica,—dijo Cockerill.—Y si uno de los dos sexos ha de tener su supremacía en los comicios, francamente preferiro que sea el nuestro".

El primer ministro Stanley Baldwin, contestando a los adversarios del proyecto, dijo:

"Siempre voté contra el sufragio femenino, pero he aprendido muchas cosas en los años recientes. He sabido que la juventud de la nación está pasando por lo que quiero llamar el "valle de la muerte". He sabido también que la riqueza, la prosperidad y el éxito han de ser reajustados a las proporciones debidas.

Para reconstruir este mundo dislocado, hombres y mujeres, conjuntamente, han de hacer la obra. Y puede muy bien ser que por esa labor de unos y otros, haciendo cada uno aquello para lo que es más apto, se pueda llegar a crear un ambiente tal que cada alma de este mundo pueda tener más justas oportunidades y mejores esperanzas de las que tuvo antes.

CAMBIOS EN EL GOBIERNO BRITANICO

LONDRES, marzo 29. (B. W. S.) —Anúnciánse importantes cambios en las altas esferas del Gobierno Británico.

Al aceptársele la renuncia a Lord Cave, al cumplir setenta y tres años de edad, ha sido ascendido a Lord Canciller del Imperio Sir Douglas Hogg, que era Procurador General de Justicia. Sir Thomas Inskip que era Fiscal General pasa a substituir lo, mientras que Frank Merriman, miembro del Parlamento, ocupa el puesto de aquel. Al retirarse Lord Cave el Rey le ha nombrado Conde, barón a Sir Hogg y conferido nobleza a Merriman.

La elevación de Hogg a la baronía necesita una elección parcial en su distrito de Marylebone, considerándose como seguro el triunfo del Gobierno ya que no se han presentado opositores desde las últimas elecciones y en las de 1924 Hogg venció de manera decisiva al candidato laborista por una mayoría de quince mil vostos. El nuevo Lord Canciller tiene cincuenta y seis años e hizo una carrera comercial en las Antillas Occidentales antes de volver a estudiar leyes, después de servir en la guerra del Africa del Sur. Hace venite y seis años que es abogado, habiendo ejercido constantemente su profesión y entró en el Parlamento en 1922 pronunciando su primer discurso desde los bancos del frente, y causando tal impresión que poco tiempo después fué nombrado Procurador General. Está considerado como uno de los mejores oradores parlamentarios y su fuerte son los debates.

Se cree que el nuevo Procurador General no tendrá asiento en el Gabinete.

LOS OBREROS CONTRA EL SECRETARIO MINERO

LONDRES, marzo 29. (R. W. S.) —El Consejo de las Uniones de Trabajadores ha condenado severamente la acción del Secretario de la Federación de Mineros, a. J. Cook, en un impreso en que critica las discusiones entre ese organismo y un grupo de patronos que encabeza Sir Alfred Mond. Cook es miembro del Consejo, pero este, en su reunión de ayer, hizo una declaración diciendo que el folelto de Cook está deliberadamente plagado de inexactitudes y falsso conceptos, siendo innegable que ha sido escrito con el propósito de menoscabar el prestigio y la autoridad del citado cuerpo. Al mismo tiempo, se ha pedido a la Federación de Mineros que diga si apoya o rechaza la accción de Cook.

EL PROYECTO BRITANICO ACERCA DE LOS ACORAZADOS

LONDRES, marzo 29. (R. W. S).— Las proposiciones británicas a los principales poderes navales para que se prolongue la vida de los acorazados y que su tonelaje y calibre de sean reducidos, fueron citadas en el discurso de anoche pronunciado por el Primer Lord del Almirantazgo ante el Instituto de arquitectos navales el cual declaró que esas proposiciones se hicieron ya en el año último durante la conferencia naval tripartita de Ginebra, donde fueron acogidas con muchas simpatías aunque no se obtuvo acuerdo, existiendo el propósito de renovarlas en la próxima reunión del Consejo de la Liga de las Naciones. Categóricamente, negó la afirmación hecha en algunos círculos de que el propósito de esas indicaciones sea asegurar a la Gran Bretaña ventajas y superioridad en los acorazados.

"Nuestra intención,—dijo—es llegar a una medida de limitación y economía, igualmente aceptable para para las tres naciones interesadas." Como para criticar esas cuestiones hay que esperar hasta 1931, cuando, todo el texto de la conferencia de Washington tenga que revisarse, Bridgeman señala que si los buques van a ser lanzados al agua en aquel año es preciso decidir sus planos desde dos años antes. Por todo lo cual, abriga la confianza firme en que se llegará a un acuerdo con las demás grandes potencias navales, lo que será de gran importancia para todas.

LA CURA DE LA MALARIA

LONDRES, marzo 29. (Agencia Duems).—El doctor Pharson, decano del Instituto de Enfermedades Tropicales de esta capital, publica una interesante disertación dando cuenta de los resultados de la lucha contra la malaria en las posesiones inglesas, empleando la Plasmoquina, medicamento sintético de la I. G. Barbenindustrie. Expone que las esperanzas que se concibieron al lanzarse el medicamento han sido sobrepasadas en todos sentidos y que los informes de los médicos británicos de las regiones tropicales están de acuerdo en que en la inmensa mayoría de los casos el medicamento destruye realmente de una manera radical los parásitos de la sangre que producen la enfermedad.

Anuncia el doctor Pharson que propondrá al Instituto la organización de una campaña en grande escala contra la malaria, especialmente en las posesiones británicas del Africa.

ESTA LUNATICO UNO DE LOS TRES PILOTOS ALEMANES

Los fuertes vientos y las lluvias siguen demorando el vuelo entre Dublin y N. York

DUBLIN, marzo 29. (UP.)—Los fuertes vientos y las lluvias que continuaron reinando hoy hacen inciertos los planes de los tres aviadores germanos que intentan el vuelo trasatlántico en el monoplano Bremen.

Herman Koehl, el barón Von Huenenfeld y Arthur Spindler, están preparados para partir en el momento oportuno, y el aparato tiene llenos los tanques de gasolina y ajustados los motore. Los aviadores manifestaron hoy que iniciarán el vuelo en la primera oportunidad que se les presente.

ESTA LUNATICO UNO DE LOS AVIADORES

BERLIN, marzo 29. (S.R.)—La Compañía propietaria del avión con que pilotos alemanes intentaban dar el salto del Atlántico de Oriente a Poniente hace la aclaración de que en ningún momento ha estado a bordo el nombrado Spindler, siendo Loose quien acompañaba a Koehl y Huenefeld. Parte de la prensa alemana califica a este último de lunático, haciendo referencia a varios de sus actos que hacen creer no tiene su cerebro muy normalizado.

HOTEL ALAMAC

Broadway esquina a calle 71, New York

EL HOTEL PREDILECTO DE LOS CUBANOS Y DE LOS HISPANOS EN GENERAL

Es modernísimo, elegante, económico, a prueba de fuego y está en el corazón de Nueva York cerca de todas partes. Su "chic hispano" es insuperable e inconfundible.

Tres Restaurants, incluso el famoso CONGO ROOF en el vigésimo piso donde se baila diariamente.

Cocina Americana y Española, table d'hote y a la carta. Los precios del Alamac al alcance de todos, son los siguientes:

TODOS CON BAÑO Y DUCHA — Cuarto sencillo para uno, $4.00. Para 2 personas: $6. Cuarto doble, para 1 o 2, $8. Por mes: $150.

Departamentos de sala, un cuarto y baño y ducha, desde $200.00 al mes.

Hay también departamentos con tres o cuatro alcobas, además de la sala y con tres baños, a precios de verano.

Intérpretes y sirvientes de habla española.

Atención especial a la clientela hispana.

¿VA USTED A EUROPA?

Diríjase antes a la OPEN-ROAD TRAVEL SERVICE, oficinas en el Hotel Alamac; son representantes autorizados de las principales Compañías Navieras. La Openroad Travel Service, le facilita el medio de hacer su viaje cómodo.

Los precios de pasajes son EXACTAMENTE los que rigen en las Compañías de Vapores, siendo todo el servicio de la OPENROAD COMPLETAMENTE GRATIS. Oficinas en Londres y París.

Dirección a

ANTONIO AGUERO

GERENTE HISPANO

Hotel Alamac, Broadway and 71 th. St.

NEW YORK

M.E.C.D. 2016

DIARIO DE LA MARINA

FUNDADO EN 1832.
DIRIGIDO HASTA 1919 POR DON NICOLAS RIVERO Y MUÑIZ
DIRECTOR: JOSE IGNACIO RIVERO Y ALONSO

Editado por la Compañía DIARIO DE LA MARINA, (S.A.) cuyo programa consiste "en la defensa de los intereses generales y permanentes de la Nación cubana, de los especiales de la colonia española establecida en la misma y de la unión y armonía entre los diversos elementos que conviven en el país"—Art. 1o. de los Estatutos.

Presidente: Conde del Rivero.
Secretario: Manuel Abril y Ochoa. Tesorero: Joaquín Pina.
Administrador: Dr. Aurelio Hernández Miró.

OFICINAS: Habana . . . . . Prado, 103. Nueva York . . . . Broadway at 71 st. St. Madrid . . . . . Recoletos 10. París . . . . . 61 Boulevard Haussman

PRECIOS DE SUSCRIPCION:

HABANA		PROVINCIAS		EXTRANJERO	
1 mes	$ 1.50	1 mes	$ 1.70	1 año	$21.00
3 idem	" 4.50	3 idem	" 5.00	6 meses	" 11.00
6 idem	" 9.00	6 idem	" 9.50	3 idem	" 6.00
1 año	"18.00	1 año	" 19.00		

SUSCRIPCION DOMINICAL
Sólo para el extranjero.
(Países comprendidas en la Unión Postal)
6 meses . . . . . $ 4.20
1 año . . . . . " 8.40
(Países no comprendidos en la Unión Postal)
6 meses . . . . . $ 5.00
1 año . . . . . " 10.00
Esta suscripción sólo da derecho al número de los domingos.

TELEFONOS:

Quejas de Suscriptores	M-8404	Repórters	M-1934
Anuncios Económicos	A-3856	Deportes	A-4732
Anuncios Administración	A-5334	Secretaría de la Empresa	M-7714
Anuncios de suscriptores	A-1014	Secretaría de la Dirección	M-9785
Id. id. id.	M-3378	Fotógrafo	M-6844
Redacción	A-0301	Imprenta	M-9665

PASEO DE MARTI 103. APARTADO 1010. CABLE: DIARIO. HABANA.

EDITORIALES

LOCOMOCION LIBRE

Alemania y Checoeslovaquia acaban de concertar un convenio, cuya vigencia comenzará el día 5 del próximo mes de abril, por el cual queda suprimido el visado de pasaportes para las personas que viajen entre ambos países. Dice el despacho de donde tomamos la precedente noticia, que con este ascienden a once los convenios de tal género firmados entre Alemania y otras tantas naciones. La libertad de tránsito, en el sentido de poder trasladarse de uno a otro país sin necesidad de exhibir documentos de identificación, conceptuada como una de las preciadas conquistas de la civilización, hasta el estallido de la guerra europea, ha quedado después de ese acontecimiento limitada a una simple tolerancia, que los gobiernos regulan a su arbitrio. Huelga consignar que las restricciones adoptadas en este sentido crean una serie de molestias tan innecesarias como engorrosas, no ya a los que viajan por placer, sino también para la vida de relación entre los pueblos en el orden de sus actividades económicas.

El pretexto aducido en principio se basaba en la necesidad de adoptar precauciones contra el espionaje. Esto, que pudo tener su razón de ser en el transcurso de la magna contienda, dejó de tener justificación una vez terminada la lucha. Entonces se esgrimió el argumento de la propaganda bolchevista. Así como antes todo viajero era conceptuado como espía alemán, salvo prueba en contrario, ahora parece ser que en idénticas circunstancias todo viajero es, por lo menos potencialmente, un peligroso propagandista del bolchevismo. La realidad, empero, es otra. Las restricciones a la libertad de tránsito se han convertido no en eficaz resorte de fiscalización policíaca, sino sencillamente en estimable fuente de exacción fiscal. En los Estados Unidos, donde se cobran diez pesos por la expedición del pasaporte y una suma igual por el visado de los procedentes del extranjero, la exacción rinde alrededor de tres y medio millones de pesos anuales. Tanto en la gran república como en otros países, la gabela sobre pasaportes ha venido a aumentar la serie de impuestos que, en una u otra forma, pesan sobre los pasajeros.

Los elementos mercantiles han sido los primeros en elevar su protesta y realizar gestiones en contra de requisitos que estiman perjudiciales a sus intereses. Aparte de las molestias que sufrente viajantes y comisionistas, no hay que olvidar que en nuestros días el turismo es una importante rama de actividad mercantil. Y el requisito del pasaporte es una rémora para el turismo. La Tercera Conferencia Comercial Panamericana, celebrada en Washington a mediados de mayo del pasado año, acordó recomendar a los gobiernos de este hemisferio la simplificación o supresión del requisito del pasaporte. En un sentido análogo se pronunció la Cámara de Comercio Americana de Buenos Aires, proponiendo la creación de un sistema interamericano que ahorre a los viajeros los inconvenientes de las múltiples visas de sus documentos personales. En ambos casos no tuvieron cristalización práctica estas recomendables sugestiones. Ahora, cuando se trata de asuntos de igual o parecida índole, suele oponerse el argumento de que caen de lleno en la esfera de los problemas domésticos, que cada país puede resolver a su arbitrio, aunque resulten maltrechos los cordialísimos propósitos de fraterno acercamiento solemnemente proclamados en asambleas y convenciones internacionales.

Aquí en Cuba habíamos llegado en materia de pasaportes hasta el extremo de prohibirlos. No bastando, al parecer, el precepto contenido en el artículo 29 de nuestra Constitución, según el cual "toda persona podrá entrar en el territorio de la república, salir de él, viajar dentro de sus límites y mudar de residencia, sin necesidad de carta de seguridad, pasaporte u otro requisito semejante, salvo lo que se disponga en las leyes de inmigración y las facultades atribuídas a la autoridad en casos de responsabilidad criminal", se adoptó una providencia más terminante todavía. Durante el primer año de nuestra vida nacional, la Secretaría de Estado expedía pasaportes a las personas que voluntariamente los solicitaban. A poco, al calor de la atmósfera de idealismo reinante en torno a las libertades ciudadanas, en el período que pudiéramos llamar luna de miel de la república, a iniciativa del general Loynaz del Castillo el Congreso aprobó una ley que expresamente prohibió la expedición de pasaportes.

Recientemente, comentando una ley de su país que hace obligatorio el pasaporte para nacionales y extranjeros y crea sobre este requisito un gravamen de diez pesos, don Baldomero Sanin Cano, distinguido publicista colombiano, expresó el concepto de que se trataba de un caso de regresión. "En la escuela—dice el señor Sanin Cano—, enseñándonos los deberes y derechos del ciudadano, los maestros, al explicar la libertad de locomoción, de que gozaban entonces a una con el hombre muchas especies cuadrúpedas, nos decían que era un requisito exigido en naciones bárbaras o semicivilizadas, como Turquía o Rusia, a las personas que entraban o salían de ellos". Es esta, positivamente, una de las tantas restricciones a las libertades públicas que debemos a la guerra europea, al revivir una práctica que ya estaba abolida en los países civilizados, tanto más deplorable, cuanto que las restricciones a las libertades ciudadanas son como los impuestos, que una vez establecidos y tolerados tienden fatalmente a tomar consistencia permanente.

Es curiosa la coincidencia de que la monumental campaña librada, según se ponderó en todos los tonos, por la libertad de los pueblos y por el triunfo del derecho, la justicia y la democracia, entre sus consecuencias trajese aparejada una serie de regresiones de las que, hasta cierto punto, la resurrección de los pasaportes pudiera conceptuarse casi inofensiva. Y es más curiosa aún la circunstancia de que sea precisamente Alemania, presentada a los ojos del mundo como conculcadora de los más altos principios de justicia y democracia, la que lleve ya firmados once convenciones para restaurar el derecho de viajar sin molestias innecesarias, mientras las principales naciones erigidas en paladines de la libertad de los pueblos, y otras que en el fragor de la lucha imitaron la prudente conducta de Juan Carranza, mantienen vigentes las cortapisas que restringen la libertad de locomoción.

SUSCRIPTORES

Para sus Anuncios Económicos Llamen a Nuestros Teléfonos

M-3378 y A-1014

VEINTE Y DOS NACIONES EN LA LIGA DE LAS NACIONES CONTRA EL INMEDIATO Y TOTAL DESARME PROPUESTO POR RUSIA

TURQUIA SE SEPARA TAMBIEN DE RUSIA Y ESTA SOLO ENCUENTRA APOYO EN ALEMANIA

(Por TIBURCIO CASTAÑEDA)

El martes 20 pronunció su contundente discurso contra el Soviet Lord Cushendun y, como para reponerse de sus terribles efectos, no le contestó Litvinoff hasta el jueves.

Su contestación fué deslabazada, pero en realidad no podía hacer otra porque en materia de agresión, Rusia tiene su tejado de vidrio.

Afirmó Litvinoff que lleva en los empleos diplomáticos del Soviet diez años, los mismos que tiene de existencia ese régimen establecido por Lenine, y que el Soviet no había agredido a nadie desde su fundación.

Y francamente, como no padecemos de annesia, podemos recordar a Litvinoff que en el primer año de su existencia, el Soviet atacó con mos de amnesia, podemos recordar a Finlandia, creyendo que sería fácil apoderarse de ese antiguo Gran Ducado perteneciente a Rusia, porque soportó el dominio moscovita, debido a que no podía luchar contra todo el imperio ruso; pero cuando vieron los finlandeses, que son de raza fuerte y aguerrida, que era cuestión de vida o muerte el defenderse contra los bolshevikis, se abarricaron en su capital Helsingford que llegó a ser tomado por el ejército ruso mandado por Trotzky, pero repuestos los finlandeses, que tienen rasgos de la raza esquimal, arrojaron de su capital y su territorio a los del Soviet, proclamando su independencia que dignamente conservan.

También se olvidó Litvinoff del ejército moscovita que en 1922 quiso apoderarse de Polonia y especialmente de Varsovia, enviando sobre ella a un enorme contingente de caballería soviet al mando de Budenny que fué rechazado en la batalla sobre el río Vístula cabe el cual está construída Varsovia y pudieron refugiarse en Lomza y Koenisberg, territorios de Prusia, por donde habían llegado para atacar a Varsovia.

Del propio modo se olvidó Litvinoff, de la revolución que intentaron en Berlín los comunistas apenas firmado el armisticio; de la que formaron en Sofía, queriendo volar hasta la Catedral de esa capital de Bulgaria; de las intentonas de sublevación de los macedonios contra Jugoeslavia; de la conspiración comunista en Servia; la última del año pasado, pero preparada desde 1922 en China por Borodis, para hacer de China una nueva república comunista; y hasta llegó a increpar a Inglaterra por haberse valido de la carta de Zinovieff, siendo Mac Donald, Jefe del Gobierno inglés, para tratar de sublevar a los soldados y marinos ingleses; y esta carta la consideraban como una invención del Gobierno inglés, como si Litvinoff habitase en otro planeta y no supiese la airada discusión que hubo la semana pasada en el Parlamento inglés sobre esa carta que se creyó por los sovietistas inventada por Gregory, ese alto funcionario de la Secretaría de Estado de la Gran Bretaña que ha sido separado de su cargo por su Jefe Sir Austen Chamberlain porque jugaba a la baja, forzándola, de los francos, con perjuicio indudable de la nación francesa, habiendo, por otra parte, declarado el jefe del gobierno Mr. Stanley Baldwin que esa carta de Zinovieff excitando a la sublevación contra el Gobierno, a los soldados y marinos ingleses, se la había entregado a un diario conservador un hombre de negocios, afirmación que convenció a Mac Donald, pero sin duda no a Litvinoff.

Y no debe olvidarse la complicación de la casa "Arcos" de Londres, donde tenía el Soviet un centro de propaganda y un archivo de documentos comprometedores que fueron quemados por los mismos empleados comunistas cuando la policía de Scotland Yard entró en la casa "Arcos" para registrarla minuciosamente.

Una de las afirmaciones que no se le escaparon a Litvinoff en ese discurso, fué la de que el desarme general abriría las puertas en el interior de las naciones a la guerra de clases y a las revoluciones.

Hablando así "había mentado Litvinoff la cuerda en casa del ahorcado", porque de las 22 naciones representadas ese día en la Comisión del Desarme, ni una sola exceptuando Suecia y Noruega se habían visto libres de revoluciones interiores casi siempre comunistas. Holanda, por ejemplo, no tuvo revoluciones en su solar europeo, pero sí en la Isla de Java y algo en la de Sumatra, y ambas de origen soviético, comunista.

De modo que, queriendo sostener Litvinoff la tesis de que el único modo de evitar las guerras internacionales, es por el desarme, echa por tierra hasta la enunciación de ese remedio único, diciendo que tenía el inconveniente ese desarme, de no poder impedir las revoluciones interiores.

¿Qué mucho que hasta la misma Turquía que, con Alemania, eran las únicas naciones que pedían el desarme general, se abstuviese de seguir unida a Rusia y se desligase de ella no votando a favor del desarme general?

La única nación que ha permanecido unida a Rusia hasta el final, ha sido Alemania. ¿Por qué? Alemania por el Tratado de Versalles no está desarmada, porque se le consiente tener un ejército especial de Guardia Civil a la española, para conservar el orden; y hasta eso desaparecería, pero desarmadas las naciones todas, no es cierto que se modificara el Tratado de Versalles, favoreciendo a Alemania que quedaría sin armas como todas las otras.

Y sin achacar al Gobierno de Berlín maquiavelismos, bien podemos decir que con el espíritu de revancha de los monárquicos alemanes, ¿quién pudiera impedir que con sus numerosos aeroplanos pudiese llevar bombas explosivas más mortíferas que todos los cañones y tanques de guerra, y que no se podrían improvisar si el desarme propuesto por Rusia y Alemania hubiera triunfado?

No le producirá ningún beneficio a Alemania el haber estado al lado de la Rusia comunista en esa cuestión del desarme, a la que no estaba obligada en modo alguno a asociarse, porque ahora mismo la prisión de cuatro ingenieros camineros en Doneth, era motivo suficiente para que Alemania se hubiera separado de Rusia. Si no lo ha hecho es porque pensó, equivocadamente, que podría arrojar por la borda, el Tratado de Versalles.

COMO OCURRIO LA DESGRACIA -- Por XAUDARO

A la pobre se le había atravesado en el esófago una espina de bacalao, y cogí, unas pinzas...

—¿Y le sacó usted la espina?

—¡Ahí está...! ¡Que me equivoqué y le saqué la dorsal...!

(Del A B C, Madrid)

A TRAVES DE LA VIDA

POR HECTOR DE SAAVEDRA

"Roma" es una librería muy conocida y que no data de ayer. Su propietario Don Pedro Carbon es un viejo amigo mío, como Valentín González el amo de "Minerva" y Ricardo Veloso el dueño de Cervantes. Desafío que nadie me aventaje en estas relaciones con los libreros porque desde que era estudiante ya me trataba con Pote, con Ricoy y con un librero de viejo, llamado Canelo, que decía a sus clientes: —¡Vamos; háganme un ranchito!" como si se tratara de víveres para pasar la semana, lo cual hacía sonreir a Don Manuel Sanguily y meditar al pobre Julián del Casal. La Juventud de entonces conocía las tiendas de libros baratos. La de hoy es demasiado rica para esas esquisiteces, pero antes era un problema para los estudiantes pobres los libros de texto que eran muy caros y casi una hipótesis los de literatura; mientras que hoy los muchachos tienen "cuña", dan comidas a las señoritas bien; y se reunen en sus clubs de a centenares de pesos la iniciación. En la época a que me refiero y que bien conoce Don Gabriel Camps, nos agrupábamos en la trastienda de "El Fígaro" o en la redacción de "La Habana Elegante" los que respirábamos el ambiente de nuestros dioses que eran Enrique José Varona, Manuel Sanguily y el nunca bastante bien amado Miguel Figueroa, cuya palabra electrizaba y por quien todos estaban dispuestos a morir. ¡Ah! ¡Venturosa época, aquella, de romanticismo, en que Manuel de la Cruz era nuestro Camilo Desmoulin y Julián del Casal nuestro Andrés Chenier!...

Pero empecé a hablar de "Roma", una librería que como las boticas de New York, que venden ajos y discos de fonógrafo, ha tenido que extender su negocio a perfumes jabones y pinturas para dar glóbulos rojos a las mejillas y los labios de las damas. Es una tristeza porque Carbon se creó entre libros y periódicos y no nació para quincallero.

Mas el hábito no hace al monje y si aquí ni el mismo Veloso puede ser editor, solamente, como los libreros de París, y Morlon tuvo que declinar su "Librería Nueva" que era el encanto del profesor Montané, aceptemos el contubernio de las letras con otras sandeces y no nos metamos a juzgar lo blanco por negro y lo negro por blanco, porque, como decía Sancho, cada uno es como Dios lo hizo, y aún muchas veces peor.

Hete el caso que discurriendo entre periódicos y revistas, en la precitada tienda de libros y chucherías, llamóme la atención un grueso volumen curiosamente encuadernado y que decía o rezaba en la cubierta, con rojos caracteres góticos: "El ingenioso hidalgo Don Quijote de la Mancha" y a la primera página en buena vitela y con los mismos tipos de imprenta y un encabezamiento de misal, aquellas tan sabidas palabras con que comienza la historia del sublime caballero: "En un lugar de la Mancha, de cuyo nombre no quiero acordarme"...

—¡Pero es que hay gente, aún, que lee el Quijote?—exclamé entre asombrado y dudoso.

Porque es una verdad incuestionable que los españoles, comenzando por los literatos, no leen el Quijote, que solo conocen por el tipo de su figura y por el amigo que le acompañaba, pero que jamás ojearon más allá de la primera salida, si mucho fué que acabaran la jornada. Me apena, a veces, que este nombre de Saavedra tan español y tan ilustre por la alcurnia del talento, me lo escriban de aquesta manera "Sabedra" quienes deber tienen de saberlo como Dios lo hizo.

En fin, que mi sorpresa no impidió que Don Pedro Carbon sonriera socarronamente, como aquel bellaco de Sancho, cuando con su buen sentido y mejor razón sojuzgaba las locuras del insigne caballero.

Y fué que el libro, que yo creía la sublime historia era falso de toda falsedad. No existía de la obra inmortal más que la primera página y tras ella había el vacío de un estuche así disimulado con la cubierta del noble poema, que en definitiva era un "ingenioso" cofre para guardar reliquias, quizás viejas cartas que recordaban un pasado de ilusiones.

Esta mistificación me hizo pensar en lo insondable del espíritu humano que no reconoce, en cosa alguna, barreras ni escrúpulos. Aquel bonito estuche que simulaba una hermosa edición del Quijote, era en verdad una obra de arte, ingeniosa y sutil, pero también mostraba que todas las grandes y sublimes ideas del más portentoso talento, eran en el fondo un estuche de monerías...

NO EXISTE CONFABULACION PARA ALTERAR LOS PRECIOS DE ESPECIALIDADES FARMACEUTICAS

Un diario vespertino de esta ciudad pregunta: ¿Existe confabulación para alterar los precios de productos farmacéuticos?

A lo que contesto: no.

No hay tal confabulación; no puede haberla por parte de los farmacéuticos porque ellos no importan los importadores son los droguistas.

Hay sí una subida de precio debido a que hoy pagan los derechos de importación por el peso lo que ha aumentado en muchos "patentes" de quince a diez y ocho centavos la unidad, aumento que tiene que hacer al público el farmacéutico.

La utilidad que ese aumento deja al revendedor no le da para cubrir ni los gastos generales de su oficina de farmacia.

Las fluctuaciones de la droguería son diarias por lo que no puede haber una normalidad en los precios.

Apunta "El País', que el coronel Muxó debe intervenir en este asunto. Ojalá lo haga. Nadie mejor que el Supervisor de drogas y alimentos pudiera encauzar los precios de las especialidades farmacéuticas, y le sería muy fácil reuniendo en su despacho a farmacéuticos y droguistas y después de acuerdo todos dictar la norma de precios.

Esa norma de precios la hay en España, Francia y Alemania, norma que entre otros beneficios impedirá la injustificada competencia, dando al precio de la profesión de Farmacia su verdadero carácter de cinecia hermana de la Medicina.

El agua de Carabañas, por ejemplo, cuesta, conprándola por cajas, veinticuatro centavos (suponiendo que en la caja no haya una rota), se vende al público a treinta centavos cada botella: ¿qué menos puede cobrar una farmacia que ha de pagar impuestos, contribución etc., etc?

El coronel Muxó después de oir a los droguistas y a los farmacéuticos puede encauzar el precio de las especialidades farmacéuticas, con lo que hará un bien a la verdad pública, a las profesiones médico-farmacéuticas y a Cuba.

Dr. Addon Trémolo y Amat.

TELEFONOS DEL "DIARIO"

Para Quejas y Suscripciones Llamese a los Números

M-8404 y M-3450

REORGANIZACION DE LAS FUERZAS ARMADAS DE CUBA

XIX

EL DUALISMO EN EL EJERCITO

Concluímos nuestro artículo anterior consignando que el **dualismo**, es decir, lo que es dual, es de dos en el Ejército, era una cualidad tan enervante como atentatoria a la mejor disciplina, al par que destructora de la **íntima e interior satisfacción**, de que debe gozar todo aquel que profese la carrera de las armas, so pena de que en ella no pueda servir con el suficiente y necesario gusto y contento.

Ese corruptor **dualismo**—por fortuna ya desterrado de casi todos los ejércitos—tuvo sus comienzos a principios del siglo pasado y era un sistema de ascensos en virtud del cual, se daba frecuente el caso, de oficiales y jefes que además del empleo de que gozaban, dentro del Arma o del Cuerpo a que pertenecían, tenían otro superior, **válido** únicamente, en el conjunto del Ejército; así por ejemplo había Tenientes y Capitanes, que eran Coroneles y ascendían entonces a Generales de Brigada y de División.

Estos empleos se denominaban **personales** o de **Ejército** y ostentábanse mediante las correspondientes insignias que se llevaban, las del Arma o Cuerpo en la gorra u otra clase de cubre-cabeza y el **personal** en las boca-mangas de la guerra—no daban al que los poseía, ninguna preferencia dentro de la escala de su propio Cuerpo, pero tenía todo su valor en concurrencia con las de las otras armas y al extremo, de que cuando un oficial alcanzaba el empleo personal de Coronel—repetimos—ya estaba en condiciones de ascender a General, saliendo por tanto de su propia Arma, es decir, renunciando a serlo dentro de la especialidad a que antes había pertenecido y a la que se había dedicado.

Para mayor detalle y probar las inconveniencias del destructor **dualismo** y entre incontables casos, que nos sería fácil citar, referiremos los tres siguientes, acaecidos en el Ejército español, del cual por fin se suprimió el sistema, a mediados del año 1889, con grandísimo contento y con el beneplácito unánime de cuantos pertenecían a las Armas llamadas generales o séase a Infantería y Caballería, puesto que a Artillería, Ingenieros y Estado Mayor se les denominaba Cuerpos Facultativos, así como a los restantes, Administración, Sanidad, Farmacia, Veterinaria, Jurídico, Clero Castrense, Equitación, Oficinas, Cuerpos Auxiliares y Cívico-Militares a la Guardia Civil y Carabineros.

Mandaba una guardia del Principal en el Ministerio de la Gobernación, en Madrid, un **Capitán** de Artillería que, merced al dualismo era a su vez **Coronel del Ejército**. Llegó a revistar aquella el Jefe de Día, que era **Comandante sencillo** de Infantería y el **Capitán** de la guardia, cumpliendo su deber salió a darle parte de novedades. Aquello sorprendió desagradablemente a los soldados de la guardia y preguntando si un Coronel venía a dar parte y se cuadraba, colocando la mano en posición de **saludo** ante un Comandante, hubo necesidad de contestarles que aun cuando aquel **Capitán** era y llevaba las divisas de **Coronel no era Coronel** y el **Comandante** era superior suyo.

Mas dióse el caso contrario: Hallábase montando esa misma guardia diferente día, otro **Capitán** pero de Ingenieros, que era a su vez **Teniente Coronel del Ejército**, por virtud de este empleo personal que disfrutaba y llegóse a la misma, para conocer sus novedades, el Jefe de Día que era **Comandante de Caballería** y el **Capitán** faltando a su deber, **se negó** a darle parte a dicho Jefe porque entendía que siendo **Teniente Coronel**, no debía hacerlo ni menos adoptar la posición de **firmes** o de **atención** y saludar en acto del servicio y primeramente, a un inferior.

Como habrá podido comprenderse, los dos anteriores casos son totalmente atentatorios a la disciplina militar, despojan a la institución armada del tono de majestad severa que debe caracterizarla y le es indispensable, barrena toda clase de debidos respetos, préstase a confusiones desagradables y amortigua, en fin, el espíritu militar que jamás puede menoscabarse en la carrera de las armas.

Pero con ser graves e insólitos los dos sucedidos que acabamos de relatar, no lo son tanto como el que pasamos a referir. En la guerra carlista hubo un célebre Teniente de Artillería, del Ejército liberal, que como tal mandaba una minúscula Sección de una Batería de un Regimiento, de Artillería de Montaña y oficial que por sus casi diarios rasgos de extraordinario valor y desprecio de la vida en los combates y por sus brillantes actitudes militares, mereció que se le otorgaran empleos personales o de Ejército sobre empleos, habiendo alcanzado prontamente el de **Coronel**, mientras en su Artillera Arma proseguía siendo un simple y **sencillo Teniente**.

Por cierto que ese **Coronel Teniente**, llegó a alcanzar el más alto empleo de la milicia, que hubo de concedérsele, por sus notorios merecimientos y triunfos en la guerra de Filipinas y fué militar muy conocido, estimado y querido en Cuba, donde sirvió muchos años, especialmente por la buena sociedad habanera y en ella, por los muchachos de la Acera del Louvre de los que siempre fué defensor acérrimo en sus bromas y locuras de buenísima sombra y entre los que tuvo verdadera popularidad.

Por lo mismo que el **Coronel Teniente** se veía investido con tan elevado rango en el Ejército, cuando aun no contaba con veintisiete años de edad y puesto que constantemente se complacía en coquetear con la muerte en los combates, su vida militar era alegre, caballeresca, jovial, no lo suficientemente **tranquila**, para que dejara de merecer reprimendas, amonestaciones y aun arrestos en el Cuarto de Estandartes, que le imponía, el veterano y ya viejo Coronel de su Regimiento.

Llega un día en que precisa el alto mando español, atacar y tomar la fuerte plaza de la Seo de Urgel, rodeada de fortificaciones y emplazamientos permanentes y para ello constitúyense tres fuertes Brigadas en una de las que forma, por la necesidad de romper muros en los baluartes, todo el regimiento de Artillería a que pertenecía el imberbe **Coronel-Teniente** a que venimos refiriéndonos y Regimiento que iba mandado—cual era natural por ser importantísima función de guerra, la que habría de desarrollarse—, por su propio y efectivo Coronel.

Rompe marcha hacia su determinado objetivo la Brigada en que iba encuadrado el Regimiento de Artillería de Montaña—única clase de bocas de fuego de grueso calibre, de que se disponía—y por accidente desgraciado cae del caballo que montaba, el General que tenía el mando, el cual se ve imposibilitado de proseguir en su puesto, por lo que, con arreglo a ordenanzas, lo sustituye en el mismo el Coronel de la columna que fuera más antiguo y que en esos momentos lo era el **Teniente de Artillería, Coronel personal de Ejército**, quien abandonando su Sección de tres piezas en formación, pónese a la cabeza de la tropa y comienza a mandar no ya a los otros coroneles de los distinguidos cuerpos que pertenecían a la brigada, sino lo que es peor, al de su propio Regimiento de Artillería.

Inútil será decir que el tantas veces citado Coronel de Artillería, excelente soldado y por lo tanto obediente, quedó desde ese instante a las órdenes de su Teniente y aun cuando en el fondo de su alma deploraría con honda pena que su sencillo oficial le llevase en el empleo de Coronel, dos meses de antigüedad, aceptó la dependencia que su mala suerte le deparaba y que luego ocasionó su fortuna, por cuanto el joven **Coronel Teniente**, dando pruebas de nobleza e hidalguía no abusó de su incidental mando y antes al contrario, puso en tales condiciones a su veterano Coronel que le permitió se destacara y luciera, puesto que emplazó sus baterías y a barbeta, a muy poca distancia de las murallas de la Seo, en la que los proyectiles abrieron brecha, que sirvió luego para el asalto, con gran pérdida de oficiales y sirvientes de los cañones y tan recomendable fué el comportamiento del digno Jefe, que mereció ser propuesto para el ascenso al empleo inmediato, invistiéndosele luego con los entorchados del generalato.

Resumiendo, el **dualismo**—no nos cansaremos de repetirlo— produjo gran malestar en el ejército que lo padecía, siendo lógico que se impusiera el buen sentido en la colectividad armada, por lo que se abolió dichosamente tan reprobable sistema de ascensos, que desde entonces quedó soterrado en el Panteón del olvido.

Lástima grande que todavía existe ese mismo **dualismo**, aunque en una muy mínima pero importantísima parte, como que se relaciona con el alto mando, en el entrenado, eficiente e instruído Ejército cubano, en el cual ha llegado el tiempo de que también se suprima, por aconsejarlo múltiples razones, tan poderosas como militares y de cuya exposición nos ocuparemos inmediatamente.

El General GREENWOOD.

LA HORA ACTUAL

CARNAVAL EN BUENOS AIRES

(Especial para el DIAIRO DE LA MARINA)

Los que tenemos costumbre de ver el Carnaval en Madrid, Roma, Niza o la Habana, siempre en pleno invierno, encontramos un aspecto insospechado de la fiesta en todo el rigor del verano, celebrando de noche el **Coso** con sus coches engalanados y sus tribunas en medio de la calle iluminada, que toma algo del aspecto de un baile de máscaras.

Chile no celebra el Carnaval. Esa cosa incomprensible que tiene para muchos un año sin carnestolendas se realiza en Chile y no por eso es triste. El carnaval en ese simpático país ha sido sustituído por la fiesta de la juventud, la fiesta de los estudiantes y de la Primavera, que se celebra en Abril.

He llegado de Chile a Buenos Aires, la víspera de esta fiesta, al mismo tiempo que otro escritor español, investido del cargo diplomático de embajador: Ramiro de Maeztu.

Tiene cierto encanto llegar a Buenos Aires por tierra, crúzando solo en 34 horas, en el magnífico tren Trasandino, la distancia que separa los dos países. Es un viaje ferice entre las majestuosas montañas, coronadas de nieve perpetua, con la visión de imponentes volcanes y lagunas azules, en las que se perpetuan fantásticas leyendas incaicas.

Las fiestas del recibimiento a Maeztu y las fiestas del Carnaval han coincidido. Buenos Aires, en estas noches de mascaradas consigue en parte su deseo de parecerse a París, aunque sólo sea en la iluminación de la Avenida de Mayo y las dos plazas en que esta vía comienza y termina.

Los edificios iluminados, los escaparates abiertos, los mil arcos en que aparecen, formadas con luces, las caras de los héroes, de los cuentos infantiles: **Trifon y Triburcia**, los dos **Pilluelos**, el**Capitán, Pancho Talero, Benitín** y **Eneas**, etcétera etcétera; forman en la calle demasiado estrecha, un conjunto que agobia con el ir y venir de la multitud y el humo de los motores.

Yo he señalado ya otras veces la nota de tristeza que hay en las diversiones del pueblo argentino. Lo he notado más en este Carnaval. la multitud que llena las amplias aceras pasea sin alegría, sin bullicio, con un silencio que parece a veces el acompañamiento de un entierro.

Arrojan las serpentinas con toda seriedad, como para cumplir la obligación que impone un rito.

Lo brillante está en el centro del paseo, en las apretadas filas de automóviles y de coches de caballos que dan la vuelta en torno de las Tribunas. Las bromas son un poco fuertes para nuestras costumbres, y recuerdan algo los Carnavales de nuestros pueblos en los que las bromas más espirituales consisten en insultarse unos a otros. La suerte para los españoles es que no siempre entendemos la jerga popular, mezcla de todos los idiomas. Me dicen que a causa de estas chanzas hay heridos y muertes todos los años.

El derroche de serpentinas es fastuoso. Los coches parecen que van atados unos a otros por esos lazos multicolores y al correr de los autos se abren y se despliegan como enormes colas de pavo real.

Pero en el momento en que la fiesta está en su mayor brillantez se opera el milagro de la trasmutación. En un minuto, como obedeciendo a un misterioso conjuro, todas las luces se apagan y cada coche desaparece por la bocacalle que tiene más próxima. No es ese terminar plácido de nuestros Carnavales en los que cada uno abandona voluntariamente el paseo. Es un golpe fulminante, algo de paño negro que borra de la pizarra del tiempo el paso de las Carnestolendas. Queda todo más oscuro, más triste, los carros de mulas forman filas para cargar las serpentinas recogidas del suelo y de los balcones y los árboles. Se ve a los hombres arrastrar enormes montones de serpentinas como si fuesen jergones a lo largo de las aceras. Borran rápidamente las escasas huellas de ese Carnaval así acabado entre las sombras. Es un Carnaval raro sin concurso de carrozas engalanadas, sin nuestras viejas fiestas de tradición romántica que hacen aparecer a **Momo** en unas partes, al **Entrudo** en otros, ese fantástico personaje, rey de la locura, que viene presagiando el Carnaval.

Este Carnaval sin tradiciones, con su Coso triste y sus bailes, tiene algo de arbitrario que le roba su carácter ancestral.

No hay **Entierro de la Sardina**, ni la clásica **Piñata**. La fiesta fría y triste se prolonga más o menos, según el capricho popular.

No hay tampoco una unidad para celebrar la fiesta. No se congrega todo el pueblo en un solo lugar, como ocurre en las ciudades que tienen una unidad de espíritu y un carácter definido. La maraña de razas diferentes y de cosas yustapuestas de Buenos Aires se nota hasta en esto. Cada barrio tiene su Coso y esta fragmentación en vez de esparcir la alegría por toda la ciudad, la borra de toda ella.

Siento haber llegado a Buenos Aires en este tiempo de anormalidad. Un pueblo como éste, cuya característica es el tráfico constante de una ciudad comercial, en formación, no se le puede conocer bien en fiestas. Así como París visto en sus momentos de mayores dificultades, da siempre la sensación de una ciudad espiriual y alegre, Buenos Aires causa la sensación, en sus fiestas, de ser una ciudad triste.

Carmen de BURGOS.
"Colombine".

Buenos Aires, Febrero 1928.

M.E.C.D. 2016

HOY GOMENZARA EL TORNEO DE TENNIS GON EL TEAM DE MIAMI

CHARLAS DE TENNIS
POR Rogelio París

Los representantes del honor tennístico de Miami son desde ayer nuestros gratos huéspedées. — La hospitalidad criolla será puesta en juego.—Dos ausencias que debilitan al equipo visitante. — El programa completo y unos augurios discretísimos.

Con una ligera modificación en su programa, ya que habiendo quedado fondeado en la famosa Biscayne Bay, el yatch privado del no menos famoso millonario Carl Fisher, el transporte hubo de efectuarse por el vapor Cayo Hueso, llegaron ayer a estas playas con toda felicidad el contingente de tennistas de la Florida que decididos a tomar una seria revancha de su pasada derrota, inaugurarán esta tarde, en los courts del Vedado Tennis Club, la segunda parte de la interesante competencia recién instituida para celebrar anualmente entre los representantes de las ciudades de la Habana y Miami.

¡¡Wellcome!!—Agradable en extremo fué para el cronista saludar de nuevo a los que sólo durante breves días serán nuestros distinguidos huéspedes ya que se mantiene fresco aún el recuerdo de las numerosas y delicadas atenciones con que los visitantes de ahora contribuyeron a hacer gratísima la corta estancia de quienes tuvimos la fortuna de visitar la Florida recientemente.

Sin la menor reserva mental puedo afirmar que quedaría satisfecho en grado sumo si supiese con certeza que la impresión que sobre nuestra hospitalidad lleven nuestros visitantes cuand oabandonen nuestra patria, sea análoga a la que acompañaba el regreso del equipo cubano de su excursión a tierras sureñas. Si así sucediere, podríamos estar confiados que, una vez más, había quedado patentizada la proverbial gentileza del criollo para sus huéspedes de honor.

Sensible ausencia.—Con las únicas excepciones de miss Genevieve Fox y de Gustave Feuer, quienes por causas ajenas a sus deseos no pudieron formar parte del grupo invasor, el team floridiano está integrado de estricto acuerdo con la relación que oportuoamente hubo de someter oficialmente por carta, en días pasados, a la Federación Cubana de Tennis Mr. John McKay, uno de los jugadores e iniciador de este interesante evento.

Es sin duda alguna sensible la ausencia de los citados players, en particular por lo que ello afecto al team femenino quién de esta suerte queda limitado a tres miembros, haciendo por tanto imposible la celebración de tres de los matches que debieran de haber figurado en el programa completo de las competencias.

En tanto que la falta de Feur en el line up visitante sólo representa una debilitación del conjunto masculino, el no contar con el concurso de Miss Fox trae automáticamente la cancelación de los tres partidos (singles, doubles y mixtos) en que ella hubiera tomado parte, reduciendo con esto a trece el número total de matches que originalmente sumaban dieciseis.

Problema de delicadeza.—Desconozco la actitud que ante esta circunstancia imprevista tome la Federación Cubana, ya que de acuerdo con las bases que rigen estas series tiene ésta un derecho inapelable para considerar dichos matches "default" en beneficio de nuestro equipo, pero tengo la casi completa convicción que el organismo que rige los destinos del tennis nacional, en un gesto simpático y que será apreciado en todo su valor por criollos y norteamericanos, ignorará totalmente la existencia de los citados partidos y concretará el resultado final de la serie a los juegos que en definitiva se celebren.

Ampliando mis anteriores impresiones acerca de las posibilidades de éxito de los teams analizados colectivamente, no creo aventurado adelantar que los huecos dejados por Miss Fox y G. Feuer en las huestes invasoras serán tan difícil de llenar y ocasionarán tal debilitación en los respectivos conjuntos que pudiera casi predecirse ¡extraordinario y notabilísimo fenómeno! una victoria cubana en competencia de tennis internacionales.

Sin embargo, casi arrepentido de haberme apartado de mi habitual prudencia cuando de juzgar probabilidades de éxito local se trata y para no dejarme tentar por el deseo de extenderme en consideraciones sobre el tema, corto en seco para detallar a continuación el programa oficial combinado ayer entre los capitanes de las fuerzas contendientes y cuyo cumplimiento dará comienzo esta tarde en los bien cuidados courts de los marqueses:

VIERNES
A LAS 2.30
Court No. 2.—Srta. Lila Camacho vs. Miss Clare Cassell.
Court No. 3.—Sr. Germán Upmann vs. Mr. Robert Gifford.
A LAS 4.00
Court No. 2.—G. Roig-V. Banet vs. T. Sohst-J. Mc.Kay.
Court No. 3.—Rogelio Paris vs. Searles Barnett.

SABADO
A LAS 2.30
Court No. 2.—Srta. Zoila Rodríguez vs. Mrs. Theodore Sohst.
Court No. 3.—L. Camacho-R. Morales vs. H. Gibbs-C. Turner.
A LAS 4.00
Court No. 2.—V. Banet-G. Vollmer vs. S. Barnett-R. Gifford.
Court No. 3.—R. Paris-R. Morales vs. C. Turner-J Mac. Kay.

DOMINGO
A LAS 2.30
Court No. 2.—Sr. Gustavo Vollmer vs. Mr. John Mc. Kay.
Court No. 3.—L. Camacho-G. Comallonga vs. C. Cassell-T. Sohst.
A LAS 4.00
Court No. 2.—Srta. Graciela Roig vs. Mrs. Helen Gibbs.
Court No. 3.—Sr. Vicente Banet vs. Mr. Carrol Turner.
Court No. 1.—Margot T. Rose-R. Paris vs. C. Cassell-R. Gifford.

El interés que existe por ver en acción al magnífico conjunto visitante se ha puesto ampliamente de manifiesto tanto por la gran cantidad de fanáticos que en la tarde de ayer acudió a los courts vedadistas para dar una ojeada a las prácticas que desarrollaron nuestros huéspedes como por la enorme demanda de invitaciones que hizo agotar todas las disponibles y precipitadamente improvisar una nueva remesa que será puesta a disposición de los solicitantes en el día de hoy, tanto en las oficinas de la U. A. A. de Cuba como en el propio V. T. C. Es por tanto aconsejable repetir a los fanáticos que se apresuren a obtenerlas ya que la capacidad de la gradería que se ha instalado al objeto es limitada y es el propósito de la Federación el equilibrar dicha capacidad con el número de invitaciones que se extienda.

Bien por Salvator.—Y como detalle final, quiero felicitar a los lectores de estas páginas por la circunstancia de que ha quedado encomendada la reseña de esta serie a la pluma autorizada de "Salvator", quien amablemente se ha ofrecido a sustituir para ese objeto al cronista, quien tiene así la doble satisfacción de gozar de un necesario descanso y de ver que se ofrece "mejor calidad por el mismo precio".

ITUARTE Y GUILLERMO GANAN UN GRAN PARTIDO A OLAZABAL Y GUTIERREZ

En un enorme segundo, con brutales empates. Urizar y Ansola dejan en veintiocho a Arnedillo y Larrinaga. Primera quiniela, Aristondo y segunda Ituarte.

HASTA EL SABADO POR LA NOCHE NO HAY FUNCION

Y un poco después que pasó sonoro, grave, foral, el himno, se inició el rutilante y emocional de la función ordinaria del jueves; ordinaria porque lo dice el programa, que algo tiene que decir; pero ni ordinario el lleno; ni ordinario el ganatismo, ni ordinario el mujerío, que era de lo más numeroso y bello que tenemos en las noventa y tres bellas series de que dispone el fanatismo para honor y alto prestigio de sus fiestas.

Saludamos con el aplauso sonoro de las grandes noches a los blancos, Juanito y Llano, y a los azules, Hernández y Abando, que salieron a pelotear los veinticinco tantos de la gran noche del jueves bravo y donoso. Pero ncs quedamos con las ganas de aplaudirlos, porque el partido, llegó, pasó y fuése sin acontecimientos emocionales; bobito y de calle. Juanito y Llano salieron con las respectivas cañandongas incendiadas y quema a ésta y quema a la otra y quemando como un par de incendiarios revolucionarios se metieron el partido, dejando a los transeuntes azules en el tanto 18. Y van ustedes bien, porque stuvieron los dos bastante mal.

Mientras que se meten en la camisa los del segundo, se pelotea la primera quiniela, que se la lleva Aristondo, y los del segundo, de treinta tantos salieron: de blanco Arnedillo y Larrinaga contra los azules Urizar y Ansola. Y un partido de los buenos entre los buenos; desde la punta al cabo; pues peloteando mucho y bien y alternando con bríos las dos parejas en el ataque y en la defensa pasaron iguales por una y dos; seis, diez, catorce, diez y siete, veinte, veinticuatro y nada más; porque en lo demás los blancos por detrás y los azules por delante, ganaron los azules y los blancos quedaron en 28, amagando con una espantosa trágica. Gon tanta vuelta los señores de la cátedra salieron con la cabeza vendada.

Se lleva la segunda quiniela Ituarte, y llegamos al de la bulla, entre la enorme expectación de los fanáticos; de treinta tantos, entre los blancos Olazabal y Don José de la Grifa, y los azules, Ituarte y Guillermo. Y salen las dos parejas en formidable equilibrio de fuerzas; haciendo crujir las cestas, silbar a la pelota, peloteando con bríos arrogantes y altaneros, pegando desde todos los cuadros con espanto de las multitudes el peloteo de cada tanto no es largo; pero es avieso, cruzado, satánico, brutal y así sin que el dominio asome su debilidad por ninguna de las parejas, entra iguales, por una y dos, cuatro, cinco, siete ocho y diez; a un enorme avance de los blancos; otro formidable de los azules; los azules no empatan; pero se ponen en 15 por 16. El silencio es imponente. Descansan...

Se inicia la segunda parte del partido: se inicia con tan soberbio peloteo y con tanta alma y rencor como la primera; pero no hay empates; conjuncionados en verdadera maravilla los dos blancos marchan por delante, logrando causar una ligtra descomposición en el campo azul; pero como los dos azules son gente de alta calidad, repuestos de la metida blanca, se lanzan y rabiosos, desquitan los cinco tantos y aparecen iguales a veinticinco entre aplausos atronadores. La gente presencia la tragedia en pie. Se continúa peloteando de manera única y excepcional. Y los azules pasan. Salen con dirección a la de cobrar. Y atacando con agallas estupendas logran ganar el partido por pifiar Olazábal unas entradas a la pelota pasada verdaderamente temerarias.

Señores, se había peloteado de manera brutal más de hora y media.

Los blancos quedaron en 26.

Hasta el sábado, fanáticos.

F. RIVERO.

PROGRAMA OFICIAL PARA LA FUNCION DEL SABADO 31 DE MARZO

A las ocho y cuarto.

Primer partido a 25 tantos: Juanito y Cazalis III, blancos, contra Ochoa y Aristondo, azules, a sacar ambos del cuadro 9 y medio.

Primera quiniela a 6 tantos: Aristondo, Navarrete, Teodoro, Alazábal, Ugalde y Berrondo.

Segundo partido a 30 tantos: Colín y Navarrete, blancos, contra Olazábal y Teodoro, azules. A sacar los primeros del cuadro 9 y media y los segundos del cuadro 10.

Segunda quiniela a 6 tantos: Guillermo, Juaristi, Irigoyen Menor, Ugartechea, Gutiérrez y Colín.

Tercer partido a 30 tantos: Irigoyen menor y Guillermo, blancos, contra Ituarte y Ugartechea, azules. A sacar ambos del cuadro 9 y medio.

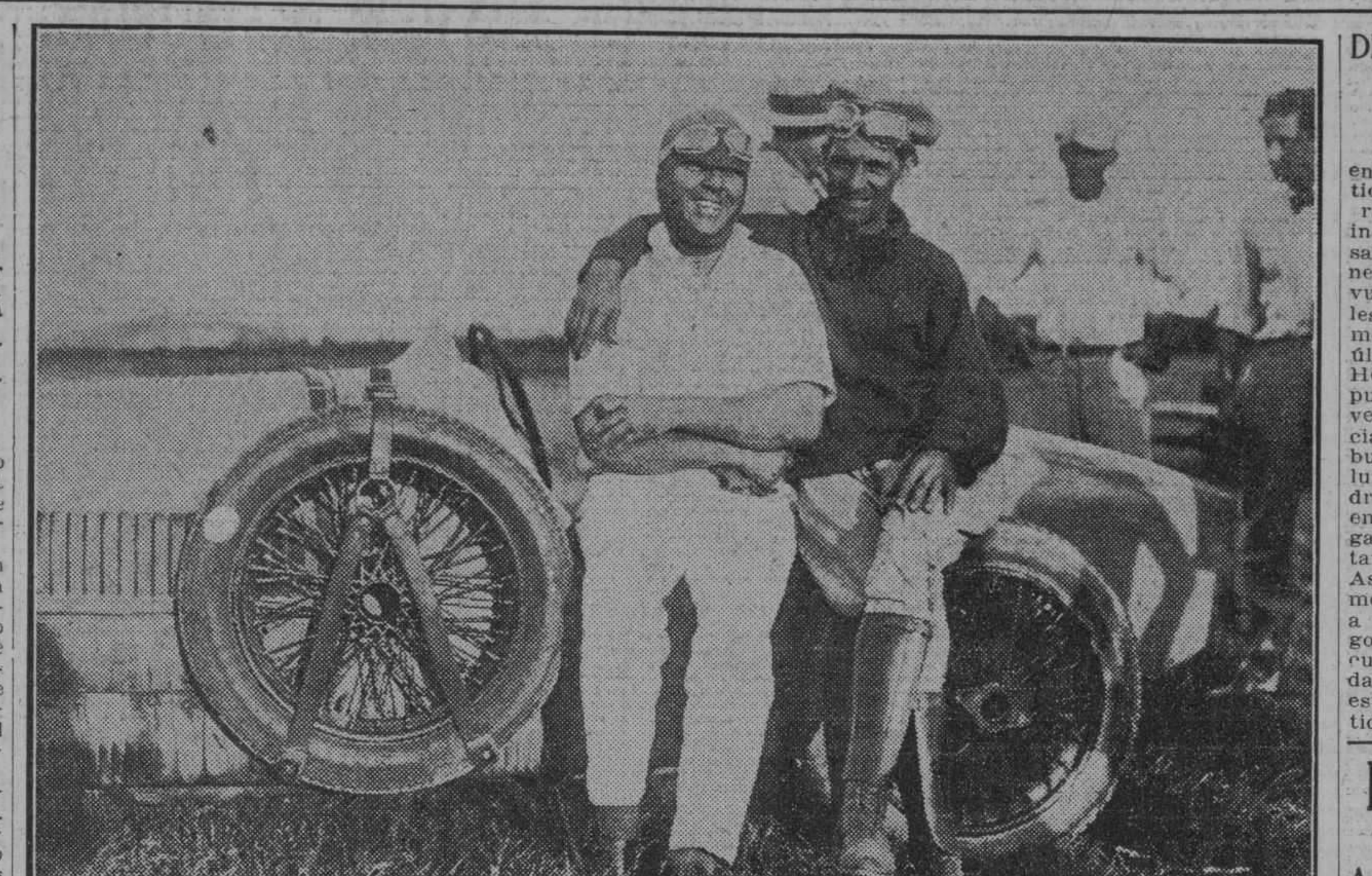

Santiago Campuzano y Rafael Gallinat son los que aparecen en este grabado, dos buenos drivers del patio que han de tomar participación en las grandes carreras de pasado mañana doming en la pista de Oriental Park, fiesta de velocidad para la que existe el más grande de los entusiasmos y que promete un abarrotamiento sin precedentes en el hermoso ground hípico.

Juegos de Exhibición

Los Browns del San Luis sólo batearon cuatro hits ayer

		C.	H.	E.
Buffalo (I.)	100 010 100	3	7	0
N. York. (A.)	000 010 001	2	9	1

Baterías: Proffitt, Stryker y Pond. Hoyt, Campbell y Collins, Dickey.

En Miami, Flo.

		C.	H.	E.
Boston (N.)	100 000 000	1	5	1
Brook. (N.)	000 100 10x	2	5	4

Baterías: Goldsmith, Robertson y Taylor. Elliot, Ehrhardt y Henline.

En Plant City, Flo.

		C.	H.	E.
St. Louis (N.)	000 100 111	4	10	0
Indianap. Ass.	010 102 01x	5	8	1

Baterías: Kaufmann, Littlejohn, Berly y Davis, O'Farrell, Mancuso Burwell, Ide y Riddle.

En Jacksonville, Flo.

		C.	H.	E.
Wash. (A.)	013 110 060	12	13	2
Jacks. S. E. L.	003 000 030	6	10	3

Baterías: Marberry, Griffin y Tate. Mc Kinney, Holland, Stone y Johnson.

En Memphis, Tenn.

		C.	H.	E.
St. Louis (A.)	100 000 001	2	4	1
Memphis S. L.	004 000 20x	6	12	1

Baterías: Nevers, Wright y O'Neil. May, Hunter y Mc Kee, Berger.

En Birmingham, Ala:

		C.	H.	E.
Cinci (N)	000 010 001	2	11	2
Birmingham S.	110 010 02x	5	8	1

Baterías: May, Kolp y Piccinich. Morrell, Werner y Jenkins.

Travis Jackson, el Mejor

"El mejor torpedero que he visto en los días de mi vida",—dijo Bucky Harris, manager de los Senadores del Washington, después de haber visto en acción a Travis Jackson, el fenómeno de Waldo, en el juego de exhibición que celebraron el sábado por la tarde los clubs New York Nacional y Washington. Esta afirmación merece ser tomada en consideración pues no debemos olvidar que Harris ha jugado con Roger Peckinpaugh, Everett Scott y otros grandes torpederos.

James Harrison, cronista del New York Times, comparte su opinión y afirma que Jackson es hoy en día superior a Dahlen, Briwell, Fletcher, Bancroft y otros torpederos que han tenido los Gigants.

El Line up Gigante del día Inaugural

El Line up de los New York Gigantes para el juego inaugural de la temporada, según una información publicada el pasado lunes en el New York Times, será el siguiente:
Eddie Roush, cf.
Lefty O'Doul, lf.
E. Lindstrom, 3b.
Bill Terry, 1b.
T. Jackson, ss.
BillHarper, rf.
Andy Cohen, 2b.
Frank Hogan, c.
Fred Fitzsimmons, p.

En caso de que el pitcher que ponga el Boston sea zurdo, entonces Jimmy Welsh defenderá el center field.

EN LOS CAMPOS DE TRAINING

—Los Rojos del Cinci perdieron con el Birmingham.
—El Presidente Barnard regresa a Chicago.

LOS ANGELES, Estado de California, marzo 29 (U. P.)—Ayudado por un home run de Hack Wilson, el Chicago Cubs derrotó hoy al Pittsburgh Piratas, siete por cinco, en el primer desafío de una serie de cuatro que comenzó hoy aquí. El batazo de Wilson resultó en tres carreras.

Comorosky, outfielder de los Piratas, también contribuyó con un home run, mientras que Lloyd Waner hizo cuatro hits en cinco veces al bate.

ST PETERSBURGH, Fla., marzo 29 (U. P.)—Los yankees fueron derrotados nuevamente hoy por el Buffalo de la Liga Internacional, 3 a 2, no habiendo podido ganar más que un juego en la temporada de práctica.

NUEVA ORLEANS, marzo 29 (U. P.)—El presidente de la Liga Americana E. S. Barnard, que ha estado visitando los campos de prácticas, regresó hoy a Chicago para completar los planes para la inauguración de la temporada. Barnard irá a Washington el 10 de abril y después pasará a Boston para presenciar la inauguración de la temporada.

MIAMI, Fla., marzo 29 (U. P.)—Los Robins del Brooklyn, a pesar del pobre fildeo que mostraron en ocasiones, derrotaron a los bravos del Boston, 2 a 1, en el juego de exhibición de hoy. Ambos teams sólo pudieron dar cinco hits, pero el jonrón de Hendrick en el cuarto inning sin hombres en bases, dió el margen necesario para la victoria.

Elliott y Kerhardt pitchearon bien por el Brooklyn, haciéndolo de manera efectiva por los bravos, Goldsmith y Robertson.

BIRMINGHAM, marzo 29 (U. P.)—Adolfo Luque no pitcheó hoy por los Reds y éstos perdieron, 5 a 2, con el club Birmingham de la Asociación del Sur. Con éstas son tres las derrotas de los Reds en sus últimos cinco juegos, y los dos que ganaron fueron los pitcheados por Luque, lo que parece indicar que los Reds solamente pueden ganar cuando pitchea el cubano. Las tres derrotas las sufrieron a manos de teams de ligas menores.

El pobre fildeo y el no haber dado hit con hombres en bases, fué la causa de la derrota de hoy.

Charley Dressen dió un doble y tres singles en cuatro veces al bate a William Morrel y Jack Wisner. También gozó la distinción de haber quedado en base cinco veces a causa de la inhabilidad de los que le siguieron al bate de empujarlo a home. Dressen inició el juego contra Morrell con un doble, pero no llegó a tercera. Singleó con un hombre en base en el tercero y llegó a tercera con un single de Kelly. Con un out dió un single en el quinto y llegó solo a tercera base. Y recibió un pase en el séptimo, llegando a tercera mediante el robo de segunda y haciendo saltar la pelota de manos del short stop. En el noveno, con un out y corredores en primera y segunda, Dressen terminó su gran día con un single al left, que sirvió para anotar una carrera. Cuando Purdy siguió con un pase, todo el mundo creyó que podría anotar, pero Pipp, que hacía su primera aparición en el line up rojo este año, dió un batazo con el que se hizo un doble play.

Jack Hendricks cambió hoy su orden al bate, colocando en el tercer lugar a Kelly y a Walker en el cuarto, pero el cambio no sirvió de gran cosa.

Val Piccinich dió un jonrón al center, haciendo la primera carrera del Cincinnati en el quinto. Lucas y Zitzman utilizaron bateadores emergentes en el quinto y noveno, siendo ponchados.

Jackie May pitcheó los 4 primeros innings por los Rojos.

El Boston Braves Presentará Este año su Novena con Siete Bateadores de Trescientos

El team cuenta con buenos jugadores y puede pasar a la primera división de la Liga Nacional.—La debilidad está en el infield, pero Honrsby espera revivirlos.

Este es el primero de una serie de artículos cortos que iremos publicando en estas páginas de sports, en los que Monitor, el gran cronista del New York World, dará a conoces los puntos débiles y fuertes de los teams que han de competir en la próxima campaña de las Grandes Ligas.

Iniciamos la tanda con los Braves de Boston, que el año pasado ocuparon el séptimo lugar, y que este año, contando con los servicios de Honrsby, Lester Bell y otras estrellas, esperan pasar a la primera división de la Liga Nacional.

BOSTON BRAVES.

	G.	P.	Ave
Año de 1926	66	86	.434
Año de 1927	60	94	.390

TEAM DE 1928

Catcher: Taylor.
Primera base: Burrus.
Segunda base: Honrsby.
Tercera base: Lester Bell.
Short stop: Eddie Farrell.
Left field: Eddie Moore.
Center Field: Eddie Brown.
Right Field: Jack Richbourg.
Pitchers: Kent Greenfield, Joe Genewich, Foster Edwards, Robert Smith, Charles Robertson, Henry Wertz, Arthur, Delaney y Edward Brandt.

Revividos por el espíritu de Rogers Honrsby, espíritu que llevó a los Gigantes a pocos pasos del pennat de la Liga Nacional en 1927, los Braves de Boston iniciarán la próxima campaña esperanzados en escalar nuevamente a la primera división de la liga, de la que desaparecieron hace temporadas.

El team se presentará fuerte en tres departamentos: pitching h ting y outfielding, pero el infield, aunque será superior al del año pasado, no podrá compararse con el que presentarán otras novenas de la Liga.

Kent Greenfield, Joe Genewich, Foester Edwards y Robert Smith, estrellas de 1926, son los pitchers derechos sobre cuya habilidad se construyen las probabilidades del team. Los cuatro tienen experiencia, saben pitchear y son jóvenes, tres cosas que pueden ayudarles mucho en su labor. Greenfield es el mejor del cuarteto. Está en el team gracias a un cambio que hicieron los Braves con los Gigantes y obtuvo muchas victorias sobre Piratas, Cardenales y Gigantes, tres novenas a las que habrá que derrotar para considerarse candidatos al triunfo.

Elmer Hearn, un zurdo de valía, será otro auxiliar de valor y se espera que gane muchos juegos antes de que termine la campaña. Robertson, Wertz, Delaney y Brandt será empleados sin esperanzas de ninguna clase.

Eddie Moore, infielder de toda su vida, ha sido llevado al left field a fin de fortificar el ataque de la novena. Eddie Brown continuará en el center, donde es ya un consagrado y Richbourg, que tuvo gran éxito en 1927, se encargará de la defensa del right field. Esto dará a la novena tres outfielders que batean más de trescientos.

Burrus, Honrsby, Eddie Farrell y Lester Bell, obtenido del St. Luis, formarán el infield, y aunque soy de opinión que el conjunto no tiene calibre para compararse con los otros de la Liga, puede que el espíritu de batalla de Honrsby les animen y les haga jugar pelota championable desde que comience el año hasta el final.

El team presentará en todos sus juegos siete hombres que pueden batear más de trescientos, figurando entre ellos Farrell, Honrsby y Eddie Brown que son grandes empujadores de carreras. El conjunto es bastante aceptable y debe quedar en mejor posición que en 1927, aunque dudo que, por este año al menos, figure entre los tres primeros de la Liga.

Jack Staterry será el manager, habilmente secundado por el Rajah.

LOS ATLETAS MEXICANOS SE ESTAN PREPARANDO PARA LA PROXIMA OLIMPIADA

CIUDAD DE MEXICO, Marzo 29. (Servicio Radiotelegráfico). El comité mexicano de los juegos olímpicos se reunió hoy para proseguir los preparativos necesarios al envío de su representación a las competencias de Amsterdam. El diez de Junio tendrán lugar las competencias de eliminación intercolegiales para designar el equipo.

DESGRACIADO ACCIDENTE EN LAS PRACTICAS AYER

Al estarse celebrando ayer tarde en la pista de Oriental Park las prácticas de automóviles para las carreras del próximo domingo, surgió inesperadamente la nota trágica. César Rodríguez, que había salido manejando un Dodge para efectuar unas vueltas, se volcó al irse sobre los rieles interiores de la curva, en el mismo lugar donde se volcaron en las últimas prácticas las máquinas de Hernández y de Rossum. El caso no pudo resultar más fatal, pues el driver quedó sin vida, lo que pudo apreciarse al ser trasladado en una ambulancia al Hospital Militar de Columbia. El cadáver del infortunado driver se halla expuesto desde ayer en la casa Hospital número 29, lugar de donde saldrá a las tres de la tarde de hoy, el cortejo fúnebre. La Asociación de Corredores de Automóviles de Cuba, cita por este medio a todos sus asociados, y demás amigos del desaparecido, para que concurran al acto. Lamentamos profundamente lo acaecido y enviamos por este medio nuestro pésame más sentido a los familiares del extinto.

La Carrera del Siglo

Art Souminen ha mejorado su ventaja en la gran justa transcontinental

MORIARTY, Estado de Nuevo México, marzo 29. (UP) Art Souminen ha mejorado su ventaja en el Trans-Continental, de Los Angeles a Nueva York, siendo ahora de cuatro horas la que lleva al competidor más próximo. Souminen, que en las últimas etapas quedó atrás, en la de hoy triunfó, haciendo las 29 millas y media desde Seven Springs en cuatro horas 16 minutos.

DEPORTIVO ZAMORA B. B. C

Acuerdos tomados en la sesión celebrada el día 29 de Marzo de 1928.

1.—Consignar un voto de gracias a los señores Cronistas de Sport de los periódicos El Mundo, LA MARINA y El País por la hospitalidad que han prestado en las páginas de Sport de dichos diarios a todo lo relativo con el desenvolvimiento Sportivo del Club.

2.—Celebrar un encuentro de base ball con el team Estrellas de Sotero en Villier Park, Regla a las 2 p. m. del domingo 1o. de Abril.

3.—Autrizar tres boxeadores de los inscriptos en el Club Deportivo para tomar parte en peleas de boxeo semiprofesional en el teatro Llaneras de Mariel el día 15 de Abril.

4.—Invitar para dichos actos a todos los compañeros de Comunicaciones.

5.—Celebrar las elecciones suspendidas el domingo 26 de Marzo, el día primero de Abril próximo.

6.—No aceptar las ofertas de unificar el Club Deportivo con una sociedad local que así hubo de interesarlo.

7.—Felicitar a los componentes del segundo team de Base Ball por su actuación correcta, ecuánime y encomiable, ante las injusticias de que fueron objeto por parte de Jueces parciales en un juego de base ball efectuado últimamente.

Regla, Marzo 29 1928.
Vto. Bueno.
C. Rodríguez, Presidente. — **Agustín Ventura,** Secretario.

LLEGO TILDEN CON SU TEAM A MEXICO

CIUDAD MEXICO, Marzo 29. (UP) —El team de los Estados Unidos en las competencias por la Copa Davis llegó hoy a esta capital, para iniciar sus prácticas, preliminares del match con el team mexicano. Todos los jugadores están en buenas condiciones, y William Tilden, que tiene a su cargo el grupo, dice que los tennistas se dedicaran ahora a habituarse al juego en esta altitud.

Hoppe Tiene Ventaja

Llegó a las cuatrocientas carambolas dejando a Cópulos en 352

NUEVA YORK, marzo 29. (UP.)—Willie Hoppe aumentó esta noche su ventaja sobre Gus Copulos, con el que está jugando un match de carambolas por tres bandas. Hoppe llegó a 400, dejando en 352 a Copus, siendo por consiguiente de 48 carambolas su delantera. En la sesión de la tarde todo estuvo a favor de Hoppe, que ganó 50 por 37. En la sesión nocturna el resultado fu, siempre a favor de Hoppe, de 50 por 26.

TENNIS EN GEORGIA

AUGUSTA, Estado de Georgia, Marzo 29. (UP).—Francis K. Shields eliminó a Bryan Grant, 6-1 y 6-0, en los cuartos-finales del Torneo de Tennis del Sur Atlántico. Tamio Abe, el campeón de singles del Japón, llegó a los semi-finales, al derrotar a Malon Courts, 6x1 y 6x2.

UN RECORD DE LLOYD WANER

Lloyd Waner, joven outfielder de los Piratas, registró el año pasado un record que no había logrado recluta alguno en su primer año de labor en las Mayores. Lloyd bateó 2?3 singles durante la temporada, rompiendo el record establecido por Willie Keeler en 1897 e igualado 19 años después por Johnny Tobin.

UN TROTA MUNDOS DE 18 AÑOS LLEGA A MEXICO

CIUDAD MEXICO, Marzo 29. (UP) —Hoy llegó a esta capital el trotamundos Augusto Flores, de 18 años, procedente de Lima, vía Buenos Aires, y habiendo hecho todo el recorrido a pie, en dos años.

RALPH DE PALMA CORRERA CONTRA SOUDERS EL DOMINGO EN O. PARK

Las prácticas que se realizan todas las tardes hacen esperar que las próximas competencias de autos sean las más emocionantes de todas las celebradas en Cuba. Hoy se continuará practicando con todos los carros

Continuaron en la tarde de ayer los drivers locales sus prácticas para las carreras de automóviles que se celebrarán el próximo domingo en la espléndida pista del Hipódromo Oriental Park de Marianao, y concurrieron a la misma ayer mayor número de fanáticos que la tarde anterior.

Los muchachos del patio están entusiasmados con los tiempos que cada uno de ellos ha hecho en las prácticas. En las de ayer recibieron nutridos aplausos Marcelino Amador, que guió magistralmente su potente Frontenac, así como también Manolo Rivero, que hizo una buena demostración con su Frontenac que lleva los colores de la Empresa Omnibus de la Habana, de cuyos talleres es jefe, y aun cuando su carro sufrió algunos desperfectos en las pruebas realizadas ayer, no por ello dejó de entrainarse, ya que Amador le cedió galantemente el carro que ha de guiar el domingo y con el que hizo una buena velocidad.

Se distinguieron en las prácticas Eduardo Herrero, el vencedor en las carreras del domingo anterior, y su Bugatti respondió una vez más de manera cumplida a los deseos del valiente muchacho. También alcanzaron numerosos aplausos Armando Martínez al timón de su veloz Bugatti y el nunca rendido Gustavito Fernández con su Hudson.

Anoche mismo comenzó Rivero la reparación del ligero desperfecto sufrido por su carro, el que entrará en las eliminaciones que se llevarán a efecto el próximo sábado, si es que no puede quedar terminado para las prácticas de hoy.

Antonio Foyo, el vencedor de la carrera celebrada en el circuito de la calle 23, hizo igualmente una buena demostración de su pericia; practicando además Ripoll con su Hudson, Valdés con el Richelieu, el valiente driver oriental Rafael Gallinat con su Chevrolet, Rionda con un Dodge Brother y José Gallego con el potente Peerless de Silva.

Ralph de Palma contra Saunders.—Como consecuencia del match race celebrado el domingo anterior en el que alcanzó el premio donado por Mr. Flynn, el driver local Eduardo Herrero, parece existir una marcada rivalidad entre Ralph de Palma y su compañero Saunders, los que han pactado una apretada competencia para el próximo domingo. De Palma ha manifestado que los amantes de la velocidad que concurran a presenciar las carreras del domingo, verán su mejor demostración y podrán apreciar de lo que es capaz con el volante en la mano, y el notable driver italoamericano parece interesado en que nuestro público tenga una perfecta demostración de velocidad, para cuyo efecto ha de procurar que su velocísimo Miller responda a los deseos de él.

La carrera entre De Palma y Souders será a veinte millas, y el vencedor de la misma tendrá que darle la oportunidad a su contrincante para una prueba adicional a continuación, para escoger el lugar de colocación en la arrancada. Ha de ser interesantísima esa competencia; algo notable que no deben desperdiciar cuantos gustan de ver correr los automóviles.

El servicio de Ambulancias.—Los señores José García Pérez y Julio Zunzunegui, secretario y tesorero, respectivamente, de la Asociación de Corredores de Automóviles de Cuba, de acuerdo con los doctores capitán Silverio y Eduardo Anglés, han dejado organizado un perfecto servicio de ambulancias en previsión de accidentes. Ese servicio se compone de tres ambulancias del Hospital de Columbia, a cargo del capitán doctor Silverio, con médicos del Ejército y personal sanitario; una ambulancia de la Clínica Ledón con personal médico de esa Clínica; y una ambulancia de este Municipio, con personal médico de los servicios municipales; una ambulancia del Centro de Dependientes con personal de su casa de salud; otro del Centro Asturiano, atendida por miembros de su cuerpo médico; otra del Municipio de Marianao, atendida por los médicos de sus servicios municipales, y un Hospital de Emergencias, que se instalará en el Hipódromo a cargo del doctor Eduardo Anglés, médico del Oriental Park, con la colaboración de los doctores Hita, Colina y Santos y un personal escogido y competente como auxiliares.

La entrada a Sol.— A fin de facilitar la entrada y salida del público, se ha dispuesto que la entrada a Sol se verifique por la puerta que corresponde a la entrada que existe en la línea del ferrocarril Havana Central, que va a Marianao desde la Estación Terminal, sin que ello implique para que, los que saquen de esa clase, puedan usar cualquier otro medio de transporte, ya que todas las líneas de tranvías dejan cerca de esa puerta de entrada.

Continuarán hoy las prácticas.—Esta tarde continuarán las prácticas y mañana se verificarán las eliminaciones. Tanto para uno como para las otras regirán los mismos precios de cincuenta centavos la entrada al Stand Grande y veinte centavos la entrada al Stand pequeño.

El Colegio Belén se Anotó un Triunfo vs La Salle 10 por 4

La novena defendió bastante bien al pitcher Camejo

Castigando con oportunidad las curvas de los pitchers Vergara y Luque, utilizados por el team de la Salle, los muchachos del Colegio Belén lograron anotarse una victoria más en el campeonato intercolegial de baseball de este año. El score fué de 10 por 4.

Desde el segundo inning los players del hermoso plantel de la Ceiba, comenzaron a cruzar el home plate, anotando una carrera con tres bonitos hits, en el tercero repitieron la gracia con otras dos y cuando La Salle les empató en el cuarto con un rally de tres carreras, ellos se decicaron a aprovechar la debilidad de Vergara, haciéndole saltar del box con un rally de cinco carreras en el sexto.

Bethart fué uno de los líders al bate con dos bonitos batazos, uno de ellos de dos esquinas y Camejo, no contento con su magistral pitching disparó un tribey y un single que produjeron carreras.

LA SALLE

	V.	C.	H.	O.	A.	E.
P. Martínez, 2b.	4	0	0	3	2	0
A. Alvarez, cf.	4	0	0	2	0	1
R. Sánchez, ss.	4	1	2	6	3	1
M. Cárdenas, rf.	3	2	2	1	1	0
O'Caña, c.	4	1	1	3	1	0
J. Coyula, 3b.	3	0	1	1	1	2
M. Escobar, 1b.	4	0	1	8	1	1
P. García, lf.	3	0	0	0	0	0
Deschapelle, lf.	0	0	0	0	0	1
Vergara, p.	2	0	0	0	1	0
A. Luque, p.	1	0	0	0	2	0
Totales	32	4	7	24	12	6

BELEN

	V.	C.	H.	O.	A.	E.
G. Vázquez, lf.	5	1	1	1	0	1
E. Noble, c.	5	1	1	3	3	0
V. Bethart, 3b.	5	0	2	1	0	0
R. Loredo, rf.	4	1	1	1	0	0
J. Toledo, cf.	3	2	1	2	1	0
C. Núñez, ss.	3	1	1	2	2	0
J. Magraner, 2b.	2	1	0	0	1	1
F. Olazabal, p.	3	2	1	6	0	0
N. Camejo, p.	3	1	2	1	2	0
Totales	33	10	10	27	9	3

ANOTACION POR ENTRADAS

De la Salle	000 301 000	4
Belén	012 005 02x	10

SUMARIO

Theree base hits: O. Caña 1. N. Camejo 1. Two base hits: V. Bethart, 1. Sacrifice hits: C. Núñez, 1. Bases robadas: R. Sánchez, 1. J. Coyula, 1. G. Vázquez 1. J. Magraner, 1. F. Olazábal, 1. Double plays: Cárdenas a Escobar. Toledo a Noble a Bethart. Struck outs: Por Camejo, 12. Por Vergara, 0. Por Luque, 0. Bases por bolas: Por Camejo, 2. Por Vergara, 2. Por Luque, 2. Dead balls: Por Luque (Magraner). Wilds: Luque. Tiempo: 2 horas. Umpires: Atán (home). Ecay (Bases). Anotador: Big Leaguer. Observacionse: Lo perdió Vergara.

El Gran Alexander ha Decidido Enseñar a un Joven Pitcher Recluta

El viejo lanzador se ha propuesto sacar del muchacho una estrella del box

Por fin Glover Alexander, el viejo maestro del box, ha encontrado un alumno a quien comunicar sus secretos del pitching.

Después de 15 años de labor, el gran Alex se ha comprometido a enseñar a un muchacho de 20 primaveras, a fin de que ocupe su lugar en staff de los Cardenales,—no ahora, sino de aquí a un par de años.

El protegido procede del mismo pueblo de Alex, en la parte cercana a Nebraska. Llegó hace días al campo de entrenamiento del St. Luis, en Avon Jark y después de demostrar buenas condiciones en las prácticas hizo que Alex se comprometiera a enseñarle muchos tricks sobre pitching. Tiene 5 pies, 4 pulgadas de estatura y pesa 209 libras, lo cual quiere decir, que si tiene velocidad y le enseñan a lanzar bien la bola recta, será más peligroso que el veterano Rube Walberg. El nombre del muchacho es Donald Conklin.

Sin experiencia de ninguna clase, pero contando con gran dosis de amor propio y entusiasmo, Donald ha logrado derrotar a más de 20 pitchers novatos que se presentaron este año en el campamento de los Cardenales con la esperanza de conseguir un puesto en el team. Todos estos reclutas procedían de las escuelas de Branch Rickey, pero Donald se puso enseguida bajo las órdenes de Alexander y el viejo lanzador, maestro de todos los pitchers de las Mayores, ahora que Mathewson y Walter Johnson han desaparecido de las Grandes Ligas, se ha propuesto sacar de él algo de provecho.

"He de convertirlo en un lanzador de talla—dijo hace días Alexander a unos amigos. "Tiene madera y ha de triunfar. Desde luego, no pienso que nos gane juegos en esta temporada, pero tengo la seguridad de que si se cuida ha de resultar un gran pitcher dentro de dos años. He pedido a McKechnnie que lo deje en el team. Todo lo que costará al club serán comidas, y viajes en trenes, por que del resto me encargaré yo".

"Lo conozco desde que era un muchacho. Vive en mi propio pueblo. Su padre murió hace poco y él juega a la pelota para ayudar a su familia. Nunca he jugado en contra suya, pero sé que en el pasado mes de Octubre ptícheó contra Dazzy Vance en un match de exhibición que se efectuó en Nebraska y perdió con score de 1 por cero. Lazzy ponchó a 16 hombres y él a 17. La carrera se la anotaron con un roller al short que dió un mal bound."

"Es un buen muchacho y haré todo lo que sea posible por que llegue entre los primeros pitchers de las Grandes Ligas. Pregúntenle a Vance si no vale más de lo que digo. El lo conoce lo mismo que yo".

LA VISTILLA DE JOE SEWELL

Por tercer año consecutivo, Joe Sewell short stop de los Indios de Cleveland, terminó la temporada de baseball en 1927 a la cabeza de los bateadores que menos ponches habían recibido en la season, en más de 100 juegos. Su record fué de tres ponches en 152 encuentros, algo verdaderamente notable.

En 1925 Sewell estableció un record mundial recibiendo solamente cuatro ponches en 155 games y en 1926 lo poncharon seis veces en el mismo número de juegos.

M.E.C.D. 2016

La F.O.F.A. Convocara Para el Campeonato Regional de 1928

PANCHITO MARTINEZ CREE QUE ESTE AÑO EL PARTAGAS NO PARTICIPARA EN EN EL CAMPEONATO DE LOS TABAQUEROS

La firma de esa industria parece que no da su permiso. Esta noche habrá junta de la Liga y en ella se hará el sorteo de los Clubs. El Campeonato no empezará sino el domingo 16 de Abril

Continúan con gran actividad y entusiasmo, los trabajos que realiza la Liga Inter-Fábricas por el campeonato de base ball de este año.

La contienda comenzará el domingo quince del mes de Abril, y no el día primero, como al principio se pensó.

Varios clubs, tienen aún jugadores en el interior de la República, magníficos players, que no han terminado sus compromisos en campeonatos que se llevan a efecto en diferentes localidades y, por otra parte, son también varios los clubs que no están organizados en definitiva, esto es, que no cuentan todavía con el número suficiente de jugadores, lo cual ha motivado el cambio de fecha aludido.

Esta noche se reunirá la Liga en el domicilio del señor Bernardo Lobo, presidente de dicho organismo, y se procederá a efectuar el sorteo de los clubs y ultimar otros detalles muy importantes de la gran contienda beisbolera.

En todas partes se habla con verdadero entusiasmo de la justa de los tabaqueros, con especialidad en la Bolsa, situada en Desagüe y Belascoain, y en la que siempre se encuentra el popular Cabada, el almendarista 100 por 100.

En estos días ha habido importantes prácticas en Almendares Park y en los terrenos de Güines, San Antonio de los Baños y Santiago de las Vegas. Casi todos los clubs han llevado a efecto su entrenamiento con singular entusiasmo y orden perfecto, con admirable organización, bajo las órdenes de managers inteligentes.

Si las noticias de los clubs capitalinos son interesantes a los fanáticos, más aún resultan las de los teams de San Antonio de los Baños, Santiago de las Vegas y Güines. Estos estarán formados por jugadores de renombre, de mucho cartel en el campo beisbolero, con varias semanas de práctica constante y ordenada.

La Liga, con sus auxiliares, los delegados de los clubs, y muchos que no pertenecen a la Liga, ni son delegados de Clubs, laboran sin descanso por el éxito de la contienda tabaqueril. Entre estos últimos, nos hemos referido a "Sirique", quien es el mejor propagandista del campeonato, de la gran obra que todos los años realizan los torcedores beisboleros.

Juan Roig, director del club de "El Crédito", ha contratado los servicios de Melero, Jora, "Sagüita" y "Yoyo" Díaz, así como los de Peña, Núñez, "Mongo" Domínguez, "Papio" Vélez, "Manzanillo", Severino Valdés y otros igualmente buenos players.

Por el estilo, esto es, tan fuertes como este conjunto de estrellas de "El Crédito", están constituídos los restantes clubs del circuíto de Bernardo Lobo. Y con el mismo entusiasmo y raro interés que es norma del trabajo que efectúan los miembros activos de los Clubs, trabajan las Directivas de Honor, compuestas por simpáticas damitas de los talleres de las diferentes casas de cigarros y de tabacos que estarán representadas en la contienda de este año.

Después de la junta de esta noche, podremos ofrecer a los lectores del DIARIO importantes noticias.

Todo quedará ultimado temprano, a fin de que el domingo quince de Abril dé comienzo el campeonato de verano de los torcedores beisboleros.

¿JUGARA EL PARTAGAS?

Aún no se sabe si el "Partagás", el team que tanto dió que hacer el año pasado y que fué el que ganó el pennant, participe en la contienda de éste año. Anoche vimos a Panchito Martínez, el manager del citado Club y éste tenía muy pocas esperanzas de que el Partagás jugase. La firma tabacalera de Cifuentes, Pego y Co., parece que no está dispuesta a dar su permiso para que el club compita en dicho Campeonato. Definitivamente Panchito no ha perdido la esperanza, pero espera, como decimos antes, muy poca cosa de las gestiones que se están haciendo.

Martínez está descorazonado, y más que nada por el "trabuquito" que había formado a fin de no darle muchos disgustos a Juan Pastor y todos los parciales de ese team.

El Partagás está formado con estos jugadores:

Gutiérrez, cf., L. Valdés, c., O. Bocanegra, F. Betharte, F. Alonso, y R. Fernández, pitchers; A. Urrutia, 1b., M. Solís, 2b., H. Borges, 3b., M. Rigal, ss; F. Hernández y R. Alonso, lf., y E. Ferrer, rf.

Mañana Comenzará a Celebrarse en el Stadium de los Caribes el Tercer Carnaval Atlético

En el desfile preliminar a las competencias figurarán los 404 atletas que se han inscripto. El programa consta de 45 eventos. Se discutirán en dos días.—Muchas copas y trofeos.—Admirable organización. — La fiesta será un acontecimiento.

"The biggest hit in town", acostumbran a decir los americanos al referirse a un acontecimiento, cualquiera que sea, siempre que ellos lo consideren de extrema importancia. Algo por el estilo diremos nosotros al tratar del tercer Carnaval Atlético que ha de efectuarse mañana sábado, día 31 y el domingo primero de Abril, y conste que al decir esto, no olvidamos el primer choque futbolístico de los equipos del Ejército y Marina, que constituyó uno de los más grandes acontecimientos de nuestra historia deportiva, ni tampoco el juego de basket ball ofrecido recientemente entre Marquesitas y Bolshevikes en el floor del V. T. C. ni el quinto field day intercolegial y otros eventos que la crónica deportiva se ha atrevido a calificar de sensacionales.

Cuatrocientos cuatro atletas, la marca más grande de inscripciones que se recuerda en una competencia amateur, aparecerán llenos de entusismos en los 45 eventos que ha preparado la Comisión Atlética Universitaria, que por su número considerable serán discutidos en dos días. Estos muchachos saldrán a la pista universitaria llenos de fé, hábilmente preparados y dispuestos a luchar arduamente para batir los records nacionales de distintos eventos, imponiendo marcas respetables que queden grabadas durante mucho tiempo en los libros cubanos de records y averages de las competencias de campo y pista.

Joaquín Cristóbal ,el querido administrador del Stadium y presidente del Comité organizador de este Carnaval Atlético, ha sido uno de los que, con más entusiasmo ha trabajado para obtener un éxito grande en estas competencias, pan acostumbrado en la lejana ciudad de Filadelfia donde anualmente se reune la flor y nata del atletismo americano.

Ayudándole eficazmente ha figurado notablemente Silvio Ramírez, que es uno de los miembros más jóvenes y de mayor arrastre en la popular Comisión Atlética Universitaria. Ambos han luchado día y noche por el éxito de las justas, y hoy, un día antes del magno acontecimiento, pueden sentirse satisfechos y al igual que las compañías de ópera cuando anuncian en el elenco a los más renombrados cantantes, pueden afirmar que el éxito está perfectamente asegurado.

Para dar una idea de lo que será este Tercer Carnaval Atlético, basta decir que de todas partes de la isla vendrán representaciones, figurando entre nuestros visitantes miembros de todos los Institutos provinciales,—con la posible excepción del de Camagüey, así como atletas de todas las Escuelas Normales, colegios privados, sociedades y clubs cultivadores de los sports.

Un bien condimentado programa ha sido confeccionado por Cristofol y Ramírez, figurando en cada día atlético la celebración de veinte y dos competencias que responderán con exactitud al horario fijado, que según me informa el popular lanzador de martillo de la Universidad, será cumplido en todas sus partes y al pie de la letra.

Este programa ha sido impreso en un lujoso cuaderno, apareciendo en él todos los detalles que se relacionan con las competencias y será vendido a los fanáticos al precio de diez centavos. Con su ayuda, los amantes del track podrán seguir de cerca las justas, comprobando cuando un atleta ha roto una marca nacional o consultando cualquier duda que tenga sobre determinado evento. En él aparecerá el plano del Stádium, las fotos de distintos atletas, las marcas nacionales, intercolegiales y mundiales, el orden que ha de seguirse en los eventos y el nombre de los atletas contendientes.

Los vencedores de los eventos individuales recibirán medallas de oro plata ý bronce de acuerdo con el lugar que hayan ocupado al terminar sus competencias. En las justas de relevos los vencedores de cada grupo recibirán una copa de plata, que pasará a ser propiedad de la entidad que triunfe en los tres primeros años, sin necesidad de que estos sean consecutivos.

El reparto de los puntos en cada competencia será el usado corrientemente, correspondiéndole cinco puntos al ganador, tres puntos al del segundo lugar,—cuando haya tres o más competidores,—y un punto al tercer lugar cuando corran más de cuatro hombres. En caso de que dos entidades terminen empatadas en las competencias se le dará el triunfo a la que haya conquistado mayor número de primeros lugares, de acuerdo con las reglas del track. En caso de un nuevo empate se le dará al que tenga más segundos lugares y si aún persiste el empate se seguirá con los terceros lugares, terminándose, si fuere necesario por causa de nuevo empate, con una carrera de cien metros entre dos atletas que señalen las entidades empatadas.

Tres bandas de música ejecutarán sus mejores piezas durante las celebración de las competencias y para mayor comodidad del público serán establecidas unas pizarras en las cuales se irán anotando los nombres de los ganadores con el tiempo o marca que hayan registrado

El Alcalde de la Habana ha donado una valiosa Copa que junto con las donadas por el doctor Sánchez Bustamante, doctor Averhoff, Liga Intercolegial, señor M. Rivero y otras más constituyen preciados trofeos por los cuales lucharán corajudamente los 404 atletas que se han inscripto.

En otro lugar de estas planas publicamos la lista completa de los oficiales que actuarán en las competencias, nombrados con la sanción del Comité Ejecutivo de la Unión Atlética, y que serán los llamados a certificar cualquier record que se establezca. Para mañana prometemos los últimos detalles de estas grandes justas.

Gali.

LOS OFICIALES DE LAS COMPETENCIAS

Véase a continuación el nombre de las personas que han sido honradas por la Comisión Atlética Universitaria con nombramientos de oficiales para actuar en las grandes justas atléticas que se efectuarán los días 31 de marzo y primero de abril en el Stadium.

Referee de honor: Gral. J. B. Alemán.
Referee: V. Quiñones.
Jueces de Salida: Coronel E. Silva, Teniente Carlos Montero.
Jueces de Llegada: D. Ferreira, J. F. Piloto, R. Inclán, R. M. Ibor, R. Valdés Jorge, R. Calonge, H. Portell Vilá, S. Fernández.
Cronometristas: Primer Cronometrista: Dr. F. de la Carrera, Dr. A. Inclán, Dr. A. Carrillo, Dr. J. Aguayo, A. Franca, F. Villoch, J. Savary.
Primer Juez de Campo: Luis J. Martínez.
Jueces de Saltos: J. Martell, J. Olaechea, I. Consuegra, O. Fornagueras y A. Reyes.
Jueces de Lanzamientos: A. García Maitín, B. Argüelles, H. Alonso, C. Pérez Díaz, M. Pérez de la Mesa.
Inspectores: Sergio Varona, Pedro Galiana, Fernando del Castillo, y Alberto Néstor Coronado.
Compilador Oficial y Ordenador de Eventos: Rafael de J. Iglesias.
Auxiliares: M. Fernández Campa y A. Lewis.
Anotadores: De saltos: M. Yáñez. De Lanzamientos: C. Fernández.
Médico Oficial: Dr. O. Ortiz.
Anunciadores: M. Morales, O. Pina y E. Bericiartu.
Juez de Orden: Dr. J. A. Merlo.
Medallas y Trofeos: Dr. J. M. Ruiz, y P. Ronquillo.
Reloj y Pizarra de Resultados: C. Narganes y E. Yáñez.
Números y Distintivos: E. Cubillas.
Fotógrafos Oficiales: J. L. López, M. Buendía Jr., y E. Figarola.

ESTA TARDE DARAN POR TERMINADO SU TRAINING LOS QUE SE BATIRAN MAÑANA EN EL RING DE ARENA COLON

Ponce de León y Relámpago Sagüero se encuentran en la mejor forma y esperan dar la más recia batalla de su vida artística, y en iguales condiciones están los demás del programa.

SOLO nos separan veinte y cuatro horas de la gran batalla pugilística preparada por Luis Felipe Gutiérrez, para la noche de mañana sábado; venticuatro horas que para muchos fanáticos son veinticuatro días, ya que el anhelo que los domina es tanto, que darían cualquier cosa por adelantar el tiempo.

Esta tarde terminarán su preparación los púgiles rivales; tanto los aspirantes a las fajas championables, como los combatientes de los preliminares, darán por terminadas sus prácticas para entregarse al descanso y encontrarse en las más espléndidas condiciones de su vida. El programa ha sido terminado ya; son cinco peleas en total y cual de las cinco más interesantes y emotivas.

Dos perliminares a cuatro rounds: Jimmy Kelly, el fuerte y bravo chiquillo de "Venao", romperá las hostilidades frente a Kid Salgado, uno de nuestros más populares peleadores. En el segundo harán su debut dos estrellas del semiprofesionalismo, dos chiquillos amantes de la pelea abierta, que darán una de las más sensacionales peleas de la noche: Alfredo Casal, el españolito de elegantes movimientos y José García, un émulo de aquel valiente gallego Eugenio Fernández, que tan fieras batallas les diera a todos nuestros peleadores locales. Este García y este Casal, aún cuando difieren en estilo y forma de pelea, son de los que gustan fajarse desde el comienzo del match hasta su fin.

Luego viene el encuentro Díaz-Canales, por la faja fether; encuentro a quince rounds, donde los fans habaneros tendrán la más bella oportunidad de su vida, para comprobar hasta donde llega el heroismo y la valentía de un boxer notable. Por que Díaz, aún cuando muchos hablan de su decadencia, no cree en ella: y dice estar dispuesto a pelear, con esa bravura tan característica en él, los quince rounds de que constará el combate. Su rival, más joven y más hábil, tratará por el contrario, de terminar pronto con el ex-soldado, ya que el punch y la bravura de este muchacho pueden ocasionarle el más rudo revés de su vida.

Como semifinal, la monumental pelea "Guajiro Camagüeyano" contra Ofelio Valladares; dos colosos, dos titanes de los guantes, que no saben hacer uso de sus manos si no es para pegar. Y, con qué delicadeza pegan!... Esta batalla hará época en nuestros anales boxísticos que derroche de valor, que fiereza, que bravura! Cuanta emoción sentirán los fanáticos en este match; como vibrarán sus nervios en espera del momento definitivo...

Y por último, la tan esperada pelea Ponce-Relámpago, por la faja welter a 10 rounds. Todo esto lo Presenta Luis Felipe Gutiérrez, por el precio mínimo de un peso las Gradas; dos pesos las preferencias y tres pesos las sillas del ring. Quien no asista el sábado a la Arena Colón, es porque no gusta de las peleas de boxeo, ni sabe apreciar lo que es un programa pugilístico del calibre y la magnitud de este programa, que a nosotros se nos antoja sencillamente monstruoso...

Los guantes del Star Bout son de la marca Ken Wel, de la casa Tonilo.

Lomski vs. Joe Sekyra

El primero es el favorito de la cátedra, estando el dinero ocho a cinco

NUEVA YORK, marzo 29.(UP).—Leo Lomski pelea con Joe Sekyra el viernes por la noche en Madison Square Garden. Todos esperan que este bout sea uno de los mejores del año. Lomski es favorito, ocho a cinco, debido a que se dice que Sekyra ha tenido dificultades para ponerse en el peso de la división heavy ligera.

Tommy Loughran, campeón de esta división observará el encuentro con mucho interés, porque el ganador es casi seguro que sea su adversario en otro bout posterior.

Sekyra ha hecho un excelente training, y Lomski no ha demostrado gran cosa ultimamente. Se recuerda que no hizo gran papel contra el veterano Mike Mc Tigue.

En el caso de que Lomski gane, pue de pelear también con Mickey Welker campeón de los peso medianos, en un bout al aire libre, en New wardk.

El Club que Posee Mejor Team Work es el que Generalmente da la Batalla por el Pennant

Para triunfar no hacen falta estrellas, sino mucha unión entre los que día tras día han de verse juntos en el diamante.—Lo que dice Babe Ruth sobre este asunto.—Todos los cambios tienen su explicación.

ST. PETERSBURG, Fla. Marzo de 1928.—(Crónica de Babe Ruth). Mientras más tiempo llevo en el base ball más me convenzo de que los jugadores de fama no son los que hacen a los teams championables.

Quiero decir con esto, que un jugador de mucha fama podrá llevar público al terreno, dando dinero a los dueños del club en que milita, pero si no trabaja de acuerdo con sus compañeros, su novena perderá toda posibilidad de ganar el campeonato de su liga. En mis años de experiencia he visto perder a muchos teams que han contado con los mejores bateadores, los mejores fildearon o los mejores pitchers del circuito.

Por esta razón, los managers de hoy en día se preocupan muy poco por esas famosas estrellas que anualmente salen de las menores. Ellos buscan casi siempre al hombre que mejor se adapte al trabajo unido del team. Y por esta causa, se han dado también muchos casos en que un jugador mediocre ha derrotado a determinada estrella en la lucha que han sostenido por una posición.

Cuando Honrsby fué cambiado a los Braves, el mundo basebolero se extremeció de espanto y buscó incansablemente el fondo de esa transacción. Nadie podía explicarse tal cambio, y no seré yo el que lo intente hacer, por ahora; pero probablemente Mc Graw observó que sus Gigantes necesitaban outfielders y catchers y no tuvo reparos en sacrificar a su mejor jugador con tal de robustecer las partes débiles que tenía.

Mi idea en esto, es demostrar que los managers modernos no piensan ya en las estrellas individuales, sino que hacen todos los esfueros posibles por presentar una novena que tenga buen team work, que es lo que generalmente conduce a la victoria. Un team puede tener, por ejemplo, cinco estrellas en sus filas, pero a lo mejor su catcher es muy malo o su short stop. En este caso, por muy valiosos que sean los otros jugadores, el pitching staff de la novena trabajará deficientemente y el infield no podrá realizar nunca un doble play efectivo por la ineficacia de su torpedero.

Hay cambios en el baseball que de pronto no tienen explicación, pero si usted los estudia con cuidado, observará que han tenido una base firme. Hace años, por ejemplo, Miller Huggins cedió al pitcher Garland Braxton y al outfielder Nick Cullop, dos bellas promesas, a cambio del veterano Dutch Ruether. Para mí la operación fué acertadísima, sin embargo, muchos señores criticaron a Miller, asegurando que Dutch no valía lo que los novatos.

Posiblemente esos señores tendrían razón, pero por ese tiempo los Yankees necesitaban un pitcher zurdo de experiencia, y no tuvieron más remedio que realizar la operación. El resultado se vió después. Ruether ganó muchos juegos y ayudó a la conquista del pennant, que es precisamente el fin de todo manager de base ball.

También se criticó a Huggins por cambiar a Aaron Ward por el catcher Grabowski, pero ustedes recordarán que en esa época nosotros contábamos con Lazzeri y poseíamos un departamento de catchers sumamente débil. Después se demostró que Huggins había obrado con inteligencia. Ward fué decayendo poco a poco y Grabowski fué una sensación en la Liga Americana. Particularmente yo creo que este joven Grabowski es mejor de lo que muchos se figuran.

Para terminar, volveré al tema que produjo esta crónica. El team mejor balanceado es el que gana siempre, y entiéndase que para conseguir esto, no hacen falta jugadores de fama sino hombres que deseen jugar al base ball, y que al ponerse el uniforme ofrezcan a su club sus mejores esfuerzos.

Muchos teams que han ganado el campeonato del mundo han ido a la serie mundial sin una estrella en sus filas, pero, probablemente, contarían con un jugador aceptable en cada posición. Para triunfar, lectores, no hacen falta estrellas, sino mucha unión entre los que día tras día han de verse juntos en el diamante.

Jack Dempsey se Ríe

Y ratifica que está definitivamente retirado del ring

LOS ANGELES, Marzo 29. (UP). El acuerdo adoptado por la Comisión de Boxeo de Nueva York, oponiéndose a un tercer match entre Jack Dempsey y Gene Tunney, hizo sonreir al ex-campeón.

"Voy a complacer por entero a la Comisión", dijo. "Hace dos meses que he tomado definitivamente el acuerdo de no volver al ring y me considero definitivamente ausente de toda lucha. La comisión puede tomar estas palabras mías como definitivas".

Dempsey calificó de canard la noticia de que iba a boxear en Nueva Jersey para Tex Rickard el próximo verano.

LA FEDERACION OCCIDENTAL DE FOOT BALL ASSOCIATION EXPLICA AL CLUB FORTUNA EL POR QUE DE SU COMUNICADO

El organismo máximo federativo se duele de que los Clubs al hacer sus peticiones no la hagan diciendo la verdad. Nada se le había dicho a la Fofa del partido con el Alianza.—Sobre lo de Ernesto López

A continuación publicamos la carta que envió el Comité Directivo de la Federación Occidental al Presidente del Fortuna Sport Club. En ella se aclara el motivo por el cual ese organismo no dió importancia a la solicitud de fechas del Fortuna, pues esta sociedad había pedido permiso para jugar partidos amistosos y después resultó que uno era de carácter internacional. Véase la carta:

Sr. Presidente del Fortuna Sport Club.

Presente.

Muy señor nuestro:

Nos referimos a dos comunicaciones de esa Sociedad, ambas fechadas el día 27 del corriente y relacionadas con el permiso condicional que esta Federación concedió a ustedes en cuatro del corriente.

Es de lamentar que los clubs federados, al dirigirse a este organismo no lo hagan en forma clara y concisa, que evitaría muchos inconvenientes y malas interpretaciones. Con fecha 29 de febrero el Fortuna Sport Club informó a esta Federación "que estaban deseosos de celebrar unos partidos amistosos en los terrenos de Almendares Park, los días 18 y 25 de marzo y 1, 8 y 15 de abril". El día cuatro de marzo esta Federación autoriza condicionalmente al Fortuna Sport Club para celebrar "partidos amistosos" en Almendares Park los días 1, 8 y 15 de abril, si para estas fechas "no ha decidido esta Federación la celebración de partidos oficiales". Aun con fecha 27 de marzo sigue el Fortuna Sport Club refiriéndose a la concesión de permiso para la celebración de partidos "amistosos", pese a lo cual se anncia en la prensa capitalina y se nos comunica igualmente, que una parte del programa del domingo primero de abril lo forma un "partido internacional" y, de creer lo que se publica en algunos diarios, dicho encuentro internacional es en opción a un trofeo de carácter comercial.

Puede usted, señor presidente, tener la seguridad que, de habérsenos comunicado la verdad del asunto, desde el primer momento, muy distinta hubiera sido la decisión federativa. Concedimos al Fortuna Sport Club un permiso "condicional" para celebrar partidos de carácter amistoso en las tres fechas tan traídas y llevadas, sabiendo que la cancelación de partidos amist osos, llegado el caso de que fuera necesaria la cancelación del permiso, no acarrearía a esa sociedad perjuicios económicos, pero ahora resulta que el programa del día primero de abril no tiene ese carácter falto de importancia que se quiso hacer aparecer, sino que comprende un "partido internacional" y en opción a un trofeo comercial. Esto cambia absolutamente el carácter del permiso solicitado y concedido condicionalmente. Fácilmente se comprende que si cada uno de los ocho clubs federados fuera a solicitar y obtener cinco fechas deportivas a su favor, como trató de hacerlo el Fortuna Sport Club, estaríamos sujetos todo el año a situaciones similares.

Por todo lo cual, la autorización condicional de este Comité, concedida de conformidad con nuestro comunicado de marzo 4, queda automáticamente anulada.

Sin embargo, en virtud de que esa Sociedad nos dice con fecha 27 de marzo que ha contraído compromiso con el equipo peruano Alianza, y de no disponer de la fecha de primero de abril se le ocasionaría un perjuicio grave, accedemos a concederles ahora el permiso para la celebración del programa de primero de abril, en el que hay anunciado un "partido internacional", permitiéndonos aconsejarles, para lo futuro, la conveniencia de tener a esta Federación informada, oportunamente se entiende, de lo que los clubs pretenden llevar a cabo, no ya por deber de elemental cortesía, sino por conveniencia propia.

Vamos a referirnos ahora a cierta parte de uno de los comunicados de esa Sociedad fecha 27 de marzo, en el que hay un error muy lamentable. Nos dicen ustedes tener entendido que el señor Ernesto López había declinado el homenaje acordado oportunamente por una asamblea de delegados y fijado por el Comité Directivo, absolutamente dentro de sus facultades, para el domingo primero de abril. Han sido ustedes mal incuanto el citado caballero no ha deformados respecto al particular, por clinado en forma alguna el homegaron personas interesadas en que naje acordado. Cuando ante él lleefectivamente declinara el homenaje, lo que sí hizo, con muy buen acierto a nuestro entender, fué informarse en esta Federación, de la verdad de los hechos, lamentando al mismo tiempo, tanto como lo hicimos nosotros, que su nombre apareciese mezclado en un asunto al que nunca debió darse este sesgo, cuando había un trámite tan sencillo como era dirigirse a esta Federación informándole de que, aun cuando nada se le había dicho hasta entonces, el Fortuna Sport Club había concertado un partido internacional con sus correspondientes compromisos, para una fecha idéntica a la del homenaje.

Según comunicamos a esa Sociedad por separado, el Comité Directivo, a petición de los clubs Deportivo Hispano América, Deportivo Centro Gallego, Olimpia Sporting Club y Baleares Sport Club, han acordado aplazar la fecha del homenaje de referencia, por lo que el Fortuna Sport Club podrá disponer libremente del domingo primero de abril para celebrar en Almendares Park el programa que menciona uno de sus comunicados fecha 27 del corriente.

De usted atentamente,

Federación Occidental de Football Asso.

Ultimos Acuerdos del Comité Directivo de la F. O. de Foot Ball

El viernes habrá una junta para tratar sobre el próximo Campeonato Regional

En la última reunión del Comité Directivo de la Federación Occidental de Foot Ball Association se acordó entre las varias cosas que a continuación damos cuenta, de convocar al Campeonato Regional a la mayor brevedad posible. A continuación ofrecemos un resúmen de los acuerdos adoptados por dicho organismo:

Resúmen de los acuerdos adoptados por el Comité Directivo en su sesión de 28 del corriente.

(1) Darse por enterados de solicitudes de baja, ya cursadas por Secretaría, de los jugadores José Varela Zas y Armando Lastra Guardado del Olimpia S. C., Alejandro Shwartz, del Vigo F. C., Pedro Aguado del Val y Angel López Aller, de Juventud Dep. Castellana, Fernando Pérez Vellevr, de Juventud Asturiana, Francisco Fernández Soler, del Athletic F. C., Juan Rodríguez Ortega, del Hatuey S. C. y Juan González Sármantón, del Real Iberia F. C.

(2) Devolver a los clubs federados Fortuna S. C. y Real Iberia F. C., las fianzas que tenían presentadas en esta Federación, en virtud de no estarse celebrando en la actualidad concurso alguno en que participen estas sociedades.

(3) Acceder a petición de los clubs Deportivo Centro Gallego, Olimpia Sporting Club, Deportivo Hispano América y Baleares Sport Club, en el sentido de que se aplaze la fecha del festival en homenaje al Sr. Ernesto López, en atención al ambiente que se ha formado alrededor de este asunto por elementos interesados en que el homenaje no se llevara a cabo en la fecha fijada.

(4) Autorizar al Fortuna S. C. para celebrar el programa que se detalla a continuación, el domingo 1 de Abril, en Almendares Park.

2.15 P. M. Sports Catalunya VS Fortuna S. C.

4.15 P. M. Juventud Sport Club, VS Alianza.

Contestando al citado Fortuna Sport Club, dos comunicaciones referentes a este asunto.

(5) Tomar nota de que los clubs Juventud Asturiana, Real Iberia Foot ball Club, Fortuna Sport Club y Sports Catalunya, han tomado en arrendamiento el Parque Almendares, el que habrá de ser considerado como campo de dichas sociedades a los efectos de los partidos en que les corresponda actuar como HOME CLUB.

(6) Aprobar las actas de los partidos celebrados el Domingo 25 del corriente en el Campo Armada.

(7) Convocar a Campeonato Regional a la mayor brevedad posible.

(8) Citar a los señores Presidentes de los Clubs de Primera Categoría a una reunión que tendrá lugar el Viernes 30 del corriente, para tratar sobre varios asuntos de interés alrededor del próximo Campeonato.

(9) Designar al Sr. Manuel Escalera, para actuar como Delegado Deportivo en los partidos anunciados para el Domingo primero de Abril en Almendares Park. organizados por el Fortuna S. C.

FEDERACION OCCIDENTAL DE FOOTBALL, ASSN.
M. ESCALES.
Secretario.

No Pelea A. del Pino

PARIS, Marzo 29. (UP).—Sin darse a conocer una razón, se anunció esta noche por el promotor del campeón cubano de boxeo, Aramís del Pino, se ha retirado de la pelea que tenía anunciada para mañana por la noche con Paul Fritsch.

Del Pino será sustituido por Robert Sirvain.

CAMPEONATO DE VERANO DE LOS JUVENILES DE LA "Y"

Los Juveniles de la "Y" se están preparando para la excursión que tendrá efecto durante la semana Santa Abril 2 al 4.

Hasta el presente se encuentran inscriptos doce jóvenes que irán a disfrutar de las actividades que se celebrarán en Roca Blanca. Durante estos días de vacaciones que servirán para darle nuevos brios a los muchachos para cuando regresen al colegio puedan estudiar mejor.

Un programa muy interesante ha sido planeado para estos días en que los muchachos estarán en contacto con la naturaleza y tendrán una oportunidad de respirar aire puro.

El programa diario consiste en Juegos atléticos, Natación ,Botes Cuentos, estudios de las plantas paseos a los alrededores del campamento etc. Todas estas actividades estarán bajo la dirección de personas preparadas y que forman parte del personal técnico de la Asociación.

Torneo de Damas

El torneo de Damas que se viene organizando en la Asociación de Dependientes, sin duda que será un gran acontecimeinto. Todas las noches los salones se ven en extremo concurridos y el entusiasmo es inmenso. Gran número de aficionados que se encontraban aparentemente retirados del juego, están prácticando con ahinco a fin de poderse encontrar en la plenitud de sus facultades al comenzar el torneo.

Todo parece indicar que los más afamados jugadores de la Habana se verán frente a frente en esta ocasión y que por consiguiente, se jugarán muchas partidas instructivas e interesantes.

El período de inscripción se cerrará el martes 3 de Abril y el torneo comenzará el sábado 7 de Abril. A los que deseen medir sus fuerzas con los mejores jugadores de Cuba, les recomendamos que se inscriban sin pérdida de tiempo.

Tan pornto termine el torneo de Damas empezará un magno torneo de Ajedrez.

Comisión de Damas y Ajedrez del Centro de Dependientes.

TERRY GANO UNA CARRERA

Derrotó a Goslin en una justa de 100 yardas

Billy Terry, el joven inicialista de los Gigantes, ganó el sábado pasado una apuesta original al outfielder Goose Goslin, de los Senadores, una vez terminado el juego que celebraron ambos clubs en Tampa, Fla., y que ganaron los Gians con score de 0 por 6.

Después de una breve discusión por la mañana, en el lobby del hotel, sobre cuál de los dos era más ligero, Goslin aseguró que podía superar a Terry en una carrera de cien yardas.

"Te apuesto cinco pesos a que no me ganas", le dijo Terry. Y así fué que se improvisó la competencia para después del encuentro.

Todos los players del Washington y no pocos del New York, creyeron que Goslin saldría victorioso, pero Terry empleó gran velocidad en la competencia y lo derrotó por dos yardas. Empleó un tiempo de once segundos.

Goose no quedó conforme y ha apostado a Terry que robará más bases que él en la temporada. Cada uno en su Liga.

BASE BALL EN CEIBA DEL AGUA

Las "Estrellas" de San Antonio de los Baños, infringieron el pasado domingo al team local "Jabón Candado" la más espantosa de las derrotas dándoles una pateadura tan enorme como no se recuerda otra en los anales del base ball Ceibeño. Los visitantes, no solamente se contentaron con hacer prácticas de fongueo con las bolas que lanzaban los pitchers del Candado sino que colocaron además un hermoso collar de 9 argollas a las maltrechas huestes adversarias cuyo Waterloo puso una nota de tristeza en el espíritu de las bellas damitas de Ceiba, que son fanáticas entusiastas del Deporte Rey y acuden al terreno todos los domingos poniendo con su presencia, en cada macht una nota de encanto y animación.

¡Pobres Jaboneros!

Anotación por entradas:

Estrellas . . . . 721 001 641—22
J. Candado . . . 000 000 000—0

No Hay Excusa

En usar una imitación o substituto, cuando el producto original y legítimo está a su alcance. SANITUBE se encuentra en las principales farmacias y vidrieras. Fíjese en el nombre, y no acepte más que SANITUBE.

TRAJES DE VERANO

Telas Inglesas

Dril Crudo . . . . . $ 9.00
Palm-Beach . . . . „ 10.00
Crash . . . . . „ 12.00
Dril Blanco . . . . „ 15.00
Granité . . . . . „ 15.00
Gabardina . . . . . „ 15.00
Muselina . . . . . „ 17.00
Porofabric . . . . . „ 38.00

Todos nuestros modelos proceden de la American Fashion Co.

STRAND
TRADE-MARK

BELASCOAIN y SAN JOSE
SAN RAFAEL 17. GALIANO 111
MONTE y AGUILA

En el arranque del coche

LAS Bujías Champion producen una chispa más intensa que facilita sobremanera el arranque del vehículo y aumenta la potencia del motor. Es fácil salir adelante de otros automóviles con Bujías Champion.

Las Bujías Champion prestan mejor servicio durante más tiempo. No conviene nunca tener las bujías en servicio más de 20.000 kilómetros. El gasto de renovación es ampliamente compensado con la economía de gasolina y aceite.

Representante de la fábrica
C. H. MACKAY
Morro Num. 58 Habana

CHAMPION
Para Todo Motor
Toledo, Ohio, E.U.A.

INQUEBRANTABLE

Jamás ceden sus fuerzas, jamás pierden energías, jamás se debilita, jamás decae el hombre, que, precavido, sabe tomar las Píldoras Vitalinas, que reverdecen los años, conservan las energías, y vivifican el organismo masculino. Siga joven tomando las Píldoras Vitalinas.

Marz. 6

LINDOS YUGOS

con el emblema nacional
Debe usted adquirirlos
en seguida, porque
SU BUENA CALIDAD
Y LARGA DURACION
están garantizadas por
el nombre de

Krementz
garantizados para siempre

conocido donde quiera
como sinónimo de joyería
para caballeros

M.E.C.D. 2016

Mañana Comenzarán sus Prácticas de Remo los Ases del Músculo

Tópicos Futbolísticos

A CARGO DE "PETER"

NOTICIAS Y COMENTARIOS

No se habla de otra cosa en las peñas futbolísticas, una vez que ha desaparecido el conflicto que se veía en puerta, más que de los matchs del próximo domingo en "Almendares Park".

La Juventud Asturiana, reforzada con Torres y Edelmiro nos parece aún más fuerte que en la forma que alinearon la vez pasada contra los limeños. En cuanto a estos hay que decir que no sea lo siguiente:

Del resultado del match del domingo, depende el que se les de oportunidad para "medirse" con los leones del Real Iberia.

Si ganan a la Juventud, entonces es enfrentarán con los leones, pero si salen derrotados, perderán la Serie y no tendrán un nuevo chance.

Eso es al menos lo que sabemos que piensan los promotores de esta Serie.

En junta celebrada el día 27 en los salones del M. I. Centro Gallego, la Directiva del España Foot-Ball acordó hacer una excursión a Surgidero de Batabanó el domingo entrante, día primero de Abril.

Allí jugará con el team de la localidad.

El domingo, a las doce y media, saldrán de la Plaza del Cristo los muchachos del España.

E. González, Camagüey. Hemos recibido su carta de fecha 27. Sigo creyendo que nosotros debemos, claro está inmiscuirnos en esos asuntos, pero de eso a hacer campaña en contra media un abismo.

Todo eso, como decíamos ayer, hay que dejarlo al tiempo.

Por un error se dijo ayer que la inauguración del Campeonato de Futbol de la Liga Amateur sería el sábado, pero hoy hacemos constar que no será, ese día, sino el domingo primero de Abril.

Los juegos, como ya hemos anunciado, son los siguientes:

—A la una y media, Deportivo Tenerife y Universidad.

—A las tres, Maza Caso y Centro Vasco.

—A las cuatro y media, Cuban Telephone y Dependientes.

Desde Güines escribe el señor Baute, Secretario de la Sección de Propaganda del "Güines Foot Ball Club" para decirnos que en dicha sociedad se viene trabajando ahora con un entusiasmo sin precedente, a tal extremo, que los directores de esa institución piensan en construir muy pronto su campo de deportes.

Ya se ha constituido el Comité que tiene a su cargo esa misión.

Anótenlo los clubs que deseen medir sus fuerzas deportivas con los entusiasmos güineros.

Ojalá que pronto podamos decir la fecha de la inauguración de ese campo.

Ha tenido muy buena acogida la idea de celebrar un banquete-homenaje al señor José Villanueva, uno de los más entusiastas directivos de la Juventud Asturiana.

Los organizadores del ágape, señores Rodríguez y Casaprima, reciben unas tras otras las adhesiones. Y esto nos permite decir que lo que en un principio se creyó que fuera una comida modesta llegara a tener todos los caracteres de un banquetazo.

Después de todo, Villanueva se lo merece.

Para los jugadores caballerosos siempre tendremos en esta sección un espacio disponible para ensalzar sus virtudes. No importa en donde tenga su campo de acción; lo mismo nos da que lo tenga en Cuba, en España que en el Congo.

Hoy nos vamos a ocupar aquí de Joaquín Montané, un equipier catalán que por lo visto es en España lo que aquí entre nosotros un Ismael López, un Orobio, un Hermo, un Avelino, un Paco Pérez, un Bernardino...

A continuación publicamos lo que encontramos en "La Vanguardia":

"El defensa del F. C. Barcelona Joaquín Montaner, ha remitido una carta a la directiva de su Club en la que expone los motivos que le inducen a tomar la decisión de retirarse del futbol, decisión que justifica plenamente, y que ha sido tomada en consideración por la directiva del Club azul grana, después de manifestarle el sentimiento que le produce el verse obligada a prescindir de él en estos momentos de reorganización interior, máxime porque en él ha encontrado siempre la junta el jugador voluntarioso, entusiasta y disciplinado que lo ha hecho modelo de deportista y de caballero.

Montaner se retira porque cree que mientras se resienta de la lesión que sufre en la rodilla, como consecuencia del partido jugado hace ya tiempo en Irún, le será imposible mantener su prestigio al nivel que lo había colocado y defender los colores de su club con el acierto que él ha deseado siempre.

Sin embargo, la decisión del notable jugador no es aun decisiva, pues si su lesión mejora, volverá a actuar siempre en el F. C. Barcelona, del que no ha reclamado la licencia.

El citado defensa conceptuado como modelo de caballeros y deportistas, supo siempre captarse las simpatías del público, sin que durante su larga actuación haya recibido amonestación alguna, ni por parte de árbitros ni de las directivas de los clubs.

De ser definitiva su retirada, el futbol catalán perderá a uno de sus valores más destacados y a uno de sus más prestigiosos representantes por la dignidad e inteligencia con que siempre actuó en los terrenos".

Y vaya ahora lo que escribe F. Aguirre, en "La Noche", también de Barcelona como el anterior periódico, que es como una confirmación de lo que se dice antes:

"Decía el gran deportista francés Ives du Manoir, el capitán del equipo nacional de rugby, que encontró la muerte en un estúpido accidente de aviación, que no concebía el juego violento, antideportivo, la falta de nobleza con los adversarios, porque si alguna vez, a causa de la excitación nerviosa que le produjera una agresión, hubiera pasado por su mente la idea de replicar a aquella, al pensar en la situación inelegante en que quedaría ante la multitud, sus nervios habrían sido dominados por la voluntad de obrar en todo momento con la máxima corrección.

Como Ives du Manoir, el notabilísimo defensa del Barcelona, Joaquín Muntaner, no concebía la incorrección y mucho menos la violencia en el juego. Dotado de facultades físicas magníficas, no las empleó nunca para atemorizar o lesionar a los adversarios. Jugador nobilísimo, como si se hermanara su juego con la sonrisa de bondad que constantemente se dibujaba en sus labios, Joaquín Montané ha sido uno de los defensas más científicos de Cataluña, cuyas enseñanzas debieran recoger aquellos que lo han suplido en su puesto, que al despejar envían el balón a las defensas adversarias o lo lanzan a la buena de Dios. ¿Qué defensa pone hoy en práctica aquellos pases rasos de Montané a la línea de medios o el servicio preciso, matemático del balón a los delanteros, sin esfuerzo alguno, siempre admirablemente colocado, tan seguro en el juego con los pies que con la cabeza? Salvo Portas no vemos ningún defensa en Cataluña, que sepa desarrollar el juego magnífico de que era constante ejemplo Joaquín Montané.

Seriamente lesionado se retira del futbol Joaquín Montané. Pero animado por la esperanza de que se restablecerá no ha pedido la baja del Barcelona. Confía en que volverá al servicio activo, reitegrándose al equipo campeón de Cataluña.

Noble, caballeroso, Joaquín Montané al retirarse del futbol deja una estela de simpatía. Y como no queremos dar a estas líneas el tono de unos funerales, compartimos también las esperanzas de Joaquín Montané, confiando en volverle a ver en el campo de juego para que continúe siendo como hasta ahora, ejemplo de caballerosidad y de nobleza".

Vean los jugadores como vuela por el mundo la fama de los players caballerosos. Reporta tanto al deporte, fíjense bien, al deporte, un equipier regular caballeroso que un equipier execelente que no practique el deportivismo.

Luque y Hargrave

Será la batería del "Cinci" en el primer juego de la temporada

Los periódicos de Nueva York y el Cincinnati Enquirer del pasado domingo, anuncian oficialmente que Adolfo Luque, nuestro querido compatriota, será el pitcher de los Rojos de Cincinnatti en el primer juego de la temporada contra los Cubs. Bubbles Hargrave, será su compañero de batería.

Dermutación

El tubo grande de Crema de Afeitar de Mennen produce mejores resultados para afeitarse que cualquiera otra crema de afeitar. Esto se debe a la Dermutación—el procedimiento instantáneo de Mennen para ablandar la barba. Exclusivo de Mennen.

Advertencia—Si desea conservar la provisión de Crema de Afeitar Mennen para su uso exclusivo, no avise a nadie lo maravilloso que es para el **champú del pelo.**

Toque Final

Después de afeitarse, el Polvo de Talco Mennen para Caballeros remueve el brillo de la cara. Preparado especialmente para los hombres—tinte neutro; inconspicuo.

Unico Representante:
SR. J. H. RODRIGUEZ
Calle Luz, No. 30 — Habana, Cuba

CREMA DE AFEITAR MENNEN

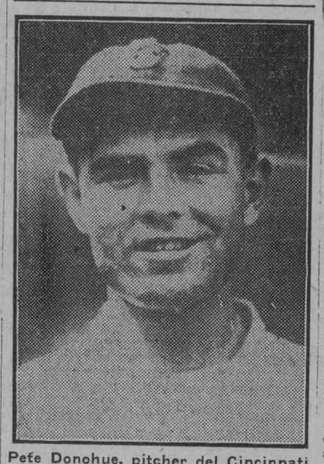

Pete Donohue, pitcher del Cincinnati Reds, que aun no ha firmado su contrato de 1928. Pete pide un aumento de sueldo y mejor consideración de sus magnates.

"MIG" HUGGINS TRABAJARA ESTE AÑO CON UN CUERPO DE PITCHERS HECHO POR EL

Por primera vez no tendrá que agradecer el campeonato a lanzadores comprados a otros clubs

New York, Marzo de 1928—(Crónica de Bill Slocum). Uno de los sueños acariciados por Hiller Huggins desde que se hizo cargo de la dirección de los Yankees está a punto de convertirse en realidad.

Mientras él prepara a sus muchachos en los campos de St. Petersburg para la que será, su décima primera campaña como manager del club, un grupo de jóvenes entusiastas, de excelentes condiciones y amantes decididos del base ball está sustituyendo a los veteranos en los puestos del pitching estaff del club. Por esta razón, si los Yankees repiten en 1928, Miller podrá asegurar, donde quiera que se pare, que, muchachos hechos en su escuela, han sido los que han guiado la novena al triunfo.

Miller es viejo ganando campeonatos pero los ennants conquistados por él en 1921, 1922 y 1923 se debieron al trabajo que rindieron los pitchers comprados al Boston Red Sox, entre los cuales se encontraban Jones, Busch, Pennock, Murray, Carl Mays y otros más. En 1926, Hug tuvo que servirse del veterana Dutch Rueter para poder ganar en la Liga Americana, y en 1927, aunque dos novatos notables—Wilcy Moore y George Pipgrass— hicieron bastante por el team, Miller tuvo que depender mucho de Shocker, comprado al St. Luís, Ruether, adquirido del Washington, y Pennock, que jugó de laos Red Sox hasta 1921.

Durante el último invierno, Miller despidió a Bob Shawkey y a Dutch Ruether y recibió la mala noticia de que Shocker se había retirado del base ball. Entonces Comenzó su trabajo constructivo y durante el training primaveral ha dedicado preferente atención a los novatos, seleccionando entre ellos a los cuatro más notables, que serán presentados al público newyorquino en el Stadium, dentro de tres semanas a lo sumo.

Pennock y Hoyt, dos veteranos comprados al Boston, seguirán figurando en la novena, pero Huggins tendrá que depender de sus novatos si desea conquistar su tercera victoria consecutiva. Wiley Moore y George Pipgrass figurarán regularmente en el staff, lo mismo que Myles Thomas, Al Shealy, Henry Johnson y posiblemente Joe Marty, comprado al club Denver de la Western League.

Srealy pertenece a los Yankees desde hace temporadas, pero la presencia de los veteranos le habían quitado la oportunidad de figurar en el club. El año pasado, sin embargo, trabajó brillantemente con el St. Paul y alcanzó un record tan notable que el propio Bob Connery, presidente de los "santos" y en otros tiempos scout del New York, corrió presuroso donde Huggins para decirle que el recluta estaba listo para figurar en las Mayores.

Johnson estuvo con los Yankees en 1926, pero no pudo dar la talla y Miler lo envió al club Milwaukee, de la Ass. Americana. El año pasado fué uno de los mejores lanzadores de ese circuito y este año ha hecho unas prácticas tan efectivas que Huggins piensa darle un chance entre los que trabajarán con regularidad. Johnson depende mucho de su velocidad.

Joe Marty llamado así por los cronistas para abreviar su verdadero apellido que es "Marsivencova", obtuvo un record muy malo en la season de 1927, pero un scout se lo recomendó a Huggins como cosa buena y el muchacho ha trabajado maravillosamente en St. Petersburg dando la impresión de que tiene madera para quedarse en las Mayores.

El Pitcher Walker Está Triunfando en los Giants

El sábado mantuvo a raya a los famosos hitters del Washington

Un rally de siete carreras realizado por los Gigantes en el sexto inning del desafío que efectuaron el pasado sábado por la tarde, les permitió salir airosos frente al Washington, con score de 9 por 6.

En este game, Billy Walker, zurdo comprado por McGraw al club Denver, después de una bellísima temporada en 1927, pitcheó cinco innings estupendos, dominando completamente a la gruesa batería senatorial, al extremo de que solo un jugador, Sisler,pudo pisar la inicial en ese tiempo. Fred Fitzsimmons le reemplazó en el sexto y pitcheó terriblemente. Le hicieron cinco carreras bateándole otros tantos hits.

El noveno innning sorprendió al pitcher Cantwell en tan malas condiciones, que los Senadores estuvieron a punto de ganar el game; pero un rápido doble play que realizaron Jackson, Cohen y Terry salvó la situación.

Con un out, Gillis singleó al right field. Tate recibió la base y Ruel, bateando por Lisenbee, le imitó, llenando los almohadillas. En estas condiciones, Ganzel disparó un roller duro por el short y cuando algunos esperaban la pifia de Jackson, por lo violento del batazo, el joven torpedero fildeó la bola con elegancia, tiró a Cohen y éste a Trry, completando la doble matanza que salvó el inning.

El rally que tuvieron los Gigantes en el séptimo inning fué iniciado por Ott, quien bateando por Walker, disparó un hit largo al center field. Welsh murió en fly a Sisler, pero O'Doul logró un bonito infield hit y ambos fueron safies. Lidstrom forzó a Ott en tercera, pero Terry disparó un single y O'Doul pisó la goma. Enseguida se destaparon los muchachos y después de un doble robo, en el que Terry llegó a home, Jackson disparó un hit al left, metiendo a Terry, Harper consiguió una base por bolas, Cohen se anotó otro hit, haciendo anotar a Jackson y Hogan terminó la jira con un salvaje toletazo de home run por el left field.

Los Senadores no dijeron nada de este ataque en el séptimo, pero en el octavo inning enseñaron los dientes, anotándole cinco carreras a Fitzsimmons que le hicieron saltar del box. En este rally intervino un precioso tribey del pitcher Lisenbee.

El score de ese game fué:

GIANTS

	V.	C.	H.	O.	A.	E.
Welsh, cf.	4	0	1	0	0	0
Roush, cf.	1	0	1	1	0	0
O'Doul, lf.	5	2	2	1	0	0
Lindstrom, 3b.	4	1	1	2	2	0
Terry, 1b.	5	1	2	14	1	0
Jackson, ss.	4	1	1	1	6	0
Harper, rf.	3	1	1	1	0	1
Cohen, 2b.	4	1	1	3	4	0
Cummins, c.	0	0	0	0	0	0
Hogan, c.	4	1	2	4	1	0
Fitz'mons, p.	0	0	0	0	1	0
Walker, j.	1	0	0	0	1	0
Canterll, p.	0	0	0	0	0	0
a) Ott	2	0	1	0	0	0
b) Mann	0	1	0	0	0	0
Total	37	9	13	27	16	1

WASHINGTON

	V.	C.	H.	O.	A.	E.
Ganzel, rf.	5	1	0	0	0	0
Reeves, 2b.	4	0	0	4	4	1
Sisler, 1b.	2	0	1	8	0	0
Judge, 1b.	2	1	1	3	0	0
Goslin, lf.	2	0	0	1	0	0
Kloza, lf.	2	0	1	0	0	0
West, cf.	4	0	0	0	0	0
Bluege, 3b.	2	0	0	2	1	0
Hayes, 3b.	2	1	1	0	2	0
Gillis ss.	3	2	2	4	2	0
Tate, c.	0	1	0	1	0	0
McMullen, c.	1	0	0	4	1	0
Marberry, p.	1	0	0	0	3	0
Lisenbee, p.	1	0	1	0	0	0
c) Barnes	0	0	0	0	0	0
d) Ruel	0	0	0	0	0	0
Total	31	6	7	27	13	1

Anotación por entradas

Giants	100 001 001—9
Washington	000 001 050—6

a) Batted for Walker in sixth.
b) Ran for Hogan in ninth.
c) Batted for Marberry in sixth.
d) Batted for Lisenbee in ninth.

SUMARIO

Home run: Hogan. Three base hits: Harper, Hogan. Three base hits: Terry, Hayes, Lisenbee. Stolen bases: Lindstrom, Terry. Sacrifices: Cantwell. Double plays: Mcmullen and Reeves, Jackson, Cohen and Terry (2). Left on bases: New York 4; Washington 4. Bases on balls: Marberry 1; Fitzsimmons 3; Lisenbee 1; Cantwell 2. Hits: a Walker 1 in 5 innings; Fitzsimmons 5 in 3 2-3 (two out en el octavo); Cantwell 1 in 1 1-3; Marberry, 9 in 6; Lisenbee 4 in 3 .Hit by pitcher: Fitzsimmons (Gillis). Struck out: Walker 3; Marberry 2; Fitzsimmons 2; Lisenbee 1. Winning pitcher: Winning pitcher: Walker. Losing pitcher Marberry. Umpires: Pfirman, (N. L.) Van Grafin (A.L.) Time of game: 2:7.

BASE BALL EN REGLA

El club "Tigres" de Trigoura, cogió su "masita", como suele decirse en buen criollo, con el team Deportivo Zamora, debido a que este último por cumplir su compromiso de jugar, se presentó en el terreno faltándole su pitcher estrella Salazar, Abelardo la tercera base regular, Vallejo que juega la segunda y el propio manager Carlos que por haber concurrido al terreno con fiebre, solo pudo jugar una pequeña parte del juego.

El resultado del game fué desastroso según podrá apreciarse por el Score y la labor de los umpires, furiosos partidarios del club local, tan desacertada y parcial que hasta los mismos fanáticos del patio la criticaron justamente pues todas las decisiones fueron contra el club visitante pudiendo decirse que únicamente así pudieron los Tigres anotar tantas carreras pues para ellos no había bolas buenas ni outs.

Cuando vuelvan a jugar nuevamente ambos clubs y el Deportivo pueda presentar su novena completa, podrán apreciar los fans que los tales Tigres son mansos corderos pues en realidad se trata de un team que no tiene flus para el calibre del team Zamorano.

La anotación:

Tigres	369 211 100—23
Deportivo	301 600 002—13

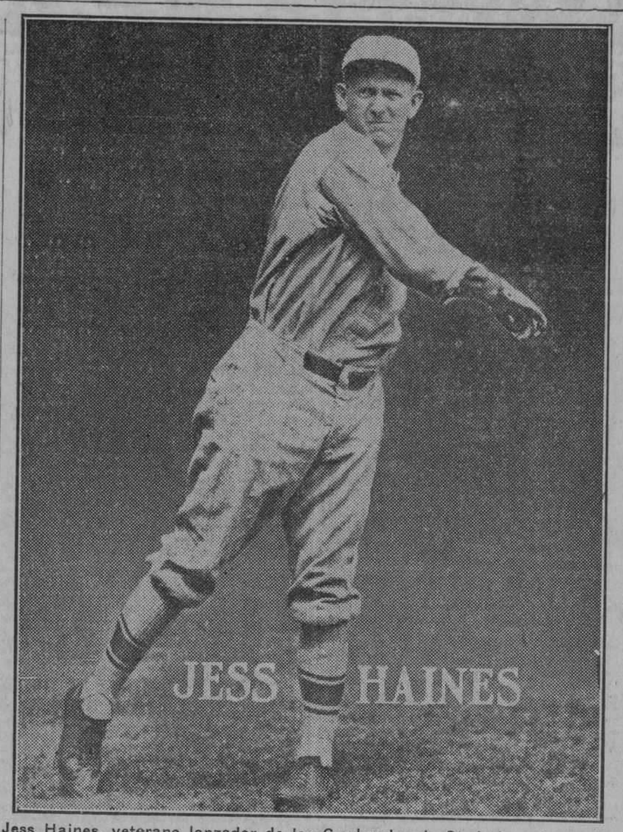

Jess Haines, veterano lanzador de los Cardenales de St. Luis, sobre quien descansará este año el trabajo de contener a los bateadores enemigos. Hains tuvo un año notable en 1927 y espera ganar más de veinte encuentros esta temporada.

Los Browns de St. Luis Están Desconocidos

En los juegos primaverales están bateando ferozmente

Los Browns de St. Luis están repartiendo palos desde temprano, a fin de demostrar a los demás clubs de las Mayores que este año no serán las mansas palomas de 1927. El sábado pasado, jugando con los Dodgers de Brooklyn, los muchachos de Montané, no concebía la incorrección Howley se volvieron locos repartiendo hits y anotaron diez carreras a costa de los pitchers McWeeny, Doak y Koupal.

Aunque parezca extraño, ningún fenómeno ocurrió en la tarde, pese a que este desbordamiento de los Browns parecía indicar que algo notable había de ocurrir en el mundo basebolero.

Desde el primer inning los Carmelitas demostraron sus malas intenciones, anotando cuatro carreras a costa de las curvas del infeliz McWeeny, que inocente de la matanza que había de ocurrir, lanzó cándidamente sus bolas rectas para el home. O'Rourge le abrió la tanda con una base por bolas, Brannon siguió con un single, y entonces Blue les hizo adelantar una base, sacrificándose generosamente de tercera a primera.

McWeeny quiso poner out en todas las bases y le dió la base a Schulte, pero los bateadores siguientes, Kress y Benent, le hicieron ver lo equivocado de su táctica disparando sendos singles por el center field, que empujaron cuatro carreras.

Una base por bolas y un tubey de Brannon le volvieron a poner en el hoyo en el segundo inning, pero el buen fielding de Freigau y Riconda le salvaron de la situación solo para caer en el tercer innig, cuando hits de Kress, Bennett y Manion, empujaron la quinta carrera del St. Luis.

Mientras tanto los Dodgers fueron dominados por Sammy Gray y no pudieron anotar carreras hasta que Alvin Crowder, apareció en el box de los Browns. En el sexto anotaron una por dos bases por bolas y singles de Riconda y Henline y otra en el noveno por base por bolas a Bansett, un wild pitch y un hit de Bissonette.

El Brooklyn fildeó bastante y bateó duro al pitcher Crowder, pero sus lanzadores no supieron contener el ataque de los Hawley's boys y esto les costó el game, cuyo score fué:

BROOKLYN (N)

	V.	C.	H.	O.	A.	E.
Tyson, cf.	5	0	3	1	0	0
Bancroft, ss.	4	1	0	0	6	0
Hendrick, lf.	5	0	2	0	0	0
Bis'nnette, 1b.	4	1	2	12	1	0
Hermap, rf.	5	0	1	0	0	0
Riconda, 2b.	4	0	1	4	3	0
Freigau, 3b.	3	0	0	3	4	0
Henline, c.	3	0	2	3	1	1
McWeeny, p.	1	0	0	0	2	0
Doak, p.	0	0	0	0	0	0
Koupal, p.	0	0	0	1	0	0
a) Bressler	1	0	0	0	0	0
b) Partridge	1	0	0	0	0	0
Totales	36	2	11	24	17	1

BROWNS (A)

	V.	C.	H.	O.	A.	E.
O'Rourke, 3b.	2	2	1	0	1	0
Sax, 3b.	4	1	0	0	0	0
Brannon, 2b.	4	1	2	4	3	0
Blue, 1b.	2	0	0	8	0	1
Schulte, cf.	3	1	0	1	1	0
Kress, ss.	4	3	2	2	4	0
Bennett, rf.	4	2	3	6	0	0
Sturdy, 1b.	5	0	1	3	0	0
Manion, c.	5	1	2	3	0	0
Gray, p.	2	0	0	0	1	0
Crowder, p.	3	0	2	0	1	0
Total	35	10	13	27	11	1

a) Batted for McWeeny in fifth.
b) Batted for Doak in sixth.

Anotación por entradas

Brooklyn	000 001 00— 2
Browns	401 001 22x—10

SUMARIO

Two-base hit: Brannon. Three base hit: Tyson. Sacrifice: Blue. Stolen bases: O'Rourke, (3), Blue, (2). Double play: Gray, Brannon and Blue. Pasesd ball: Manion. Bases on balls: McWeeny (4); Gray (2); Crowder (4); Koupal (6). Struck out: Gray 1; Koupal (2); Hits: Gray 6 in 5 innings; Crowder 5 in 4; McWeeney 7 in 4; Doak 1 in 1; Koupal 5 in 3. Left on bases:: St. Louis 12, Brooklyn 13. Umpires: Klem, Freeman and Donnelly. Time of game: 2:12.

El día 3 Comenzará la Liga del Pacífico

Los campeones del Oakland jugarán contra el Hollywood

El próximo día 3 de Abril comenzará su campaña de 1928 la liga de base ball de la Costa del Pacífico en la que ocho clubs debidamente organizados discuten anualmente el triunfo.

El programa de juegos de esta liga es el más simple de todos, porque los mismos clubs juegan series que duran una semana, conmenzando los martes y terminando el sábado. En muchas ciudades no se puede jugar los domingos y los lunes son escogidos para hacer los viajes.

Los juegos anunciados para la primera semana son los siguientes:

De Abril 3 al 8

Mission en Sacramento.
Seattle en San Francisco.
Hollywood en Oakland.
Portlan en Los Angeles.

El club Oakland fué el ganador de la season anterior.

Cuente bien con los dedos los efectos de la SOLUCION PAUTAUBERGE:

1º Aseptiza el intestino.
2º Facilita la expectoración.
3º Suprime la tos.
4º Cicatriza las lesiones.
5º Aumenta el apetito y las fuerzas.

L. PAUTAUBERGE, PARIS
Y EN TODAS LAS FARMACIAS

POBRECITO

Así se habla del asmático. Se le tiene lástima, se le considera un infeliz porque cuando menos lo espera el asma le agobia, lo ágota y lo martiriza. Sanahogo, la medicación del asma, es la salvación del asmático. Si pademe asma, no tarde en tomarlo. Le conviene.

Los Ases del Músculo se Van de Fiesta el Día 31

Por la tarde inauguran la temporada de prácticas de remos y por la noche están de gran comida en la casa de botes.

Hoy se cerrarán las admisiones para la gran comida de lobos que el Habana Yacht Club prepara como agasajo a sus remeros en la casa de botes de las orillas del poético Almendares. Hasta las ocho de la noche serán recibidas en la Administración de la decana de las sociedades náuticas cubanas, en la playa de Marianao, pasada esa hora, los que quieran participar del sabroso y alegre yantar tendrán que situarse a distancia de la interminable mesa de blancos manteles y conformarse con las migajitas que les arrojen los remeros, los magníficos Ases del Músculo que de tantos timbres de gloria han colmado a su club.

Lorenzo, el mayordomo insuperable, el hombre que lleva largos años al servicio de la sociedad, que lo mismo resulta útil para disponer una comida, realizar el salvamento de un barco o entonar un aire guajiro, tiene separados los lechones más sanos y carnosos, las guineítas más gordas, la ensalada más fresca, para esa noche de mañana, 31, que es la noche de la bulla, la destinada a la comilona en la fresca y pintoresca explanada de la casa de botes.

El doctor Juan Luis Rodríguez, que es el eje de todo ésto, ha señalado para la tarde de ese día, el sábado, la iniciación de la campaña de training de los remeros, el día que irá la primera canoa al agua, motivo por el cual se celebra la fiesta, la que ha de tener grandes resonancias, como todas las del Habana Yacht Club, aunque ésta no ha de presentar las enormes proporciones de las que se ofrecen en el imponderable palacio de la playa de Marianao, ya que es para un número de asociados que no ha de pasar de 200.

A esta comida ha de asistir la directiva en pleno del Habana Yacht Club con su presidente, doctor Jacinto Pedroso, así como el expresidente Charles Morales y del Calvo acompañado de sus graciosos niños Carlitos, Cuco e Ignacio, e infinidad de asociados que son yatistas enragé y que sería un tanto prolongada su enumeración.

Juegos Amateurs

El domingo habrá buenos matches en Marqueses Field y en el Ferroviario

Los juegos de base ball amateurs anunciados por la Liga Nacional para la presente semana son los siguientes:

EN MARQUESES FIELD

Se efectuará un interesante doble header, jugando en el primer turno los teams juniors de la Universidad y Policía, y después las novenas seniors de esas mismas sociedades en opción a la Copa Herrera.

En este último game el veterano Sansidena se enfrentará con el novato Benítez.

EN FERROVIARIO PARK

En el parque de los Pulgarcitos se efectuará un solo encuentro, a las tres de la tarde, siendo contendientes los Blanqui-negros del Fortuna con "maese" Ballesté en la goma y los Lobos del Habana Yacht.

Ben Paschal, outfielder suplente de los Yankees, que según se rumora, será cambiado a otro club de la Liga por un pitcher que refuerce el staff de Miller Huggins.

Basket Ball hoy en el Floor del Loma

El five del C. A. C. se enfrentará con las campeonas de Cuba

Esta noche continuará el campeonato femenino de basket ball que con tanto éxito se viene celebrando en el floor del Loma Tennis Club, efectuándose un buen doble header en el que participarán:

Bolsheviquis vs. Anaranjadas en el primer turno y Marquesitas vs Caribitas en el segundo.

El primer choque será el más importante de la noche. El team del C. A. C. está jugando ahora horrores y nada tendría de particular que, trabajando con un poco de suerte, se anexaran la que para ellas constituiría honrísima victoria. Por de pronto, podemos asegurar que si las viboreñas alcanzan el triunfo, tendrán que sudar un poco sus trajes y hacer pases muy efectivos, pues Mimí Salmón y las hermanitas Redondo, especialmente la graciosa Sussie están jugando brillantemente y resultan muy peligrosas cuando se acercan a la línea de foul de su propio goal.

El fanático que desee presenciar un buen choque basketbolístico puede dar su paseito por el predio de "Eli" Guzmán. La entrada le costará solamente veinte centavos.

Victoria del San Carlos

Los muchachos de Ruano vencieron el domingo en un match de base ball

En los terrenos de Lawton, se llevó a efecto el pasado domingo, un reñido desafío de base ball entre las potentes y bien disciplinadas novenas del Club San Carlos y las Estrellas de Lacret.

El triunfo lo conquistaron los muchachos carlistas que de una manera decisiva repartieron batazos de dos y tres esquinas y hasta su jonroncito.

Se distinguieron como podrán apreciarlo por el score que más abajo publicamos, por los blanqui-verde: Nodarse, Vega y Sellat; y por las Estrellas: Chory, Díaz y Lacret, que batió su hilito tan deseado.

El pitcher Magranet que ocupó el box en el séptimo inning acabó con el ralling que de una manera agresiva llevaban a efecto los boys de Lacret, y terminó el desafío magistralmente.

SAN CARLOS

	V.	C.	H.	A.	O.	E.
Nodarse, cf.	6	2	4	1	3	0
De la Luz, 1b.	4	1	1	2	8	0
Vega, ss.	5	2	3	3	2	0
Castellano, c.	3	1	0	1	8	0
Barrios, cf.	4	1	1	0	2	0
Avila, 3b.	4	1	1	2	1	0
Sellat, lf.	5	1	2	1	2	0
González, 2b.	4	0	1	2	2	0
Fraga, p.	1	1	1	0	0	0
López, p.	3	2	1	1	1	0
Magranet, p.	1	0	0	0	0	0
Totales	40	12	15	12	27	0

ESTRELLAS DE LACRET

	V.	C.	H.	A.	O.	E.
Jiménez, 2b.	4	1	1	2	2	0
Díaz, 3b.	5	0	1	2	2	1
Cordeiro, c.	4	1	1	1	6	1
Bernal, ss.	5	0	1	2	2	1
Casal, cf lf.	3	3	1	0	3	1
Ecay, lf.	1	1	0	0	2	1
Miranda, rf.	5	1	1	0	0	0
Pepe, p.	0	0	0	0	0	0
Lacret, 1b.	4	1	1	1	8	1
Valiente, p.	3	2	1	2	0	0
Chory, cf.	2	0	2	0	2	0
Totales	36	10	10	10	27	6

Anotación por entradas

San Carlos	331 100 400—12
E. de Lacret	040 001 411—10

SUMARIO

Bases por bolas: Fraga, 5; López, 4; Magranet, 1; Pepe, 2; Valiente, 2. Struck out: Fraga, 2; López, 4; Magranet, 1; Valiente, 6. Two-base: Nodarse 2; Fraga, López, Barrios, Lacret, Cordeiro y Chory. Three base: Nodarse, Vega, De la Luz, Casal. Home run: Vega. Dess ball: Castellanos. Doble play: Valiente a La Luz; González y Vega.

El próximo domingo y en los terrenos del Víbora Park, a las 9 a. m., jugará el Club San Carlos con el Atlético de Cuba, en premio a los fanáticos de la Liga Intersocial, o lo que es igual de Botellita.

POCKER DE ASES

CARUNCHO No. 15
EXTRAFINO

Sabor, Aroma, Elegancia y... Lo Otro

CARUNCHO No. 15
EXTRAFINO

Va completo y resubiendo

CERVEZA: ¡DEME MEDIA "TROPICAL"!

M.E.C.D. 2016

El Secretario de Hacienda Expone su Valiosa Opinión Sobre el Dpmto. de Inmigración y Segregación Del Mismo

Cree que la segregación de ese departamento de la Secretaría de Hacienda para pasarlo a la de Sanidad no debe hacerse por decreto, toda vez que existe un precepto legal que es contrario

DEBEN TERMINARSE ANTES, LOS EXPEDIENTES POR IRREGULARIDADES EN LA HABANA Y SANTIAGO

El cumplimiento de las leyes inmigratorias, la atención prestada al departamento y la importación de braceros baratos son tratados por el Dr. Gutiérrez de Celis en amable escrito

Nuestro ilustre amigo el doctor Gutiérrez de Celis nos ha honrado con la adjunta carta, donde, tomando base de un editorial del DIARIO—que él estima equivocado, nos describe el entero plan de Migración, cuyo estudio está aprobado ya por el Gobierno.

Noticias estas que por su profundo interés han de ser causa de muy varios comentarios.

Doctor Santiago Gutiérrez de Celis

Habana, marzo 26, 1928.

Sr. Director del DIARIO DE LA MARINA.

Ciudad.

Señor Director: En el periódico a su digno cargo, edición correspondiente al día 3 del mes que finaliza, aparece un editorial bajo el rubro de "Plausible Rectificación", donde de manera indirecta se censura a la Secretaría de Hacienda, en ocasión de glosar el desenvolvimiento del Departamento de Inmigración, que la misma tiene a su cargo.

En ese trabajo no sólo se hace referencia a hechos y resoluciones en que no ha tenido participación la Secretaría de Hacienda, por no ser asuntos de su competencia, sino que se omiten, en abono de la misma, una serie de resoluciones dictadas por mí, de acuerdo con el Honorable señor Presidente de la República, para mejorar material y moralmente dicho Departamento, afrontando los problemas inmigratorios desde un punto de vista previsoramente ajustado a los supremos intereses de Cuba, a la que todos estamos obligados a defender.

En efecto, en el artículo de referencia se censura a la Secretaría de Hacienda al decir: "Parece ser que, al fin, el Departamento de Inmigración será reincorporado a la Secretaría de Sanidad. Esta noticia fué anticipada por el DIARIO hace algunos meses, negada su veracidad por la Secretaría de Hacienda. Ahora procede de una fuente oficial, tan autorizada como el Consejo de Secretarios, en cuya última reunión fué designada una comisión integrada por los Secretarios de Justicia, Estado y Gobernación, con el encargo de estudiar y acordar los detalles conducentes a la realización del expresado propósito".

"Desde la época del Gobierno de la primera intervención,—se agrega—en que fué creado, hasta principios del año 1911, el Departamento de Inmigración estuvo adscripto a la Secretaría de Hacienda. Cumpliéndose, como se cumplían entonces, los preceptos de la Ley de Inmigración que promulgó el General Wood—continúa diciendo el articulista—el funcionamiento de esa dependencia administrativa respondía cumplidamente al objeto con que fué establecida. En la última fecha indicada, para satisfacer las necesidades de orden sanitario, que imponían una más amplia acción a las autoridades médicas con respecto a medidas preventivas contra posibles invasiones morbosas, el Departamento de Inmigración fué incorporado a la Secretaría de Sanidad".

Y en líneas posteriores el articulista se refiere "a la necesidad de brazos baratos", reclamados por Colonos y Hacendados y que se tradujeron en importaciones de braceros haitianos y jamaiquinos, importación que, en opinión del editorialista, "encontraba un obstáculo al desarrollo de sus fuerzas expansivas en la austera rectitud del Dr. Juan Guiteras". "Para salvar—dice el autor del artículo—los escrúpulos de Guiteras, respondiendo al clamor de los que pedían brazos baratos con amplísimas franquicias a la importación de braceros a mediados de 1915, se reincorporó el Departamento de Inmigración a la Secretaría de Hacienda".

Luego se hace resaltar que desde esa fecha, o sea desde 1915, la Ley de Inmigración queda virtualmente anulada, abriéndose de par en par, las puertas a las inmigraciones de haitianos y jamaiquinos, y a la inmigración china, y que no bastando al parecer la franquicia otorgada para el arribo de esos inmigrantes por los puertos habilitados, se concedieron permisos especiales en subpuertos de poderosas empresas azucareras en Oriente y Camagüey, habiéndose instalado en Cuba, según el articulista, en un período de ocho años, 81,000 haitianos, 75,000 jamaiquinos y alrededor de 100,000 chinos, coincidiendo con ese alud de inmigrantes y con el cercenamiento de las atribuciones de las autoridades sanitarias en materia de inmigración, brotes de viruela, paludismo y otras enfermedades. Finalmente se llama la atención de que en la presente zafra no se ha hecho pública más que una autorización para importar braceros, la concedida a la "United Fruit", para traer 1,400 haitianos, y que es sugestiva la coincidencia de que a tono con el decrecimiento de esta importación mejore la situación sanitaria de las zonas importadoras. Y para hacer más patente la censura a que antes me he referido, el editorialista termina en esta forma: "La reincorporación del Departamento de Inmigración a la Secretaría de Sanidad pudiera ser el inicio de una muy previsora y sana restricción en materia inmigratoria, si, como es de suponer, las orientaciones sanitarias de ahora se inspiran en el concienzudo y recto criterio del inolvidable doctor Guiteras".

En relación con el referido artículo, me interesa hacer constar los siguientes particulares:

1.—El Departamento de Inmigración se encuentra actualmente adscripto a la Secretaría de Hacienda, en virtud de lo que determinan los arts. 161 y 207 de la Ley Orgánica del Poder Ejecutivo. El artículo 161, literalmente copiado dice así: "El Secretario de Hacienda tendrá la alta dirección de los asuntos del Departamento de Inmigración, y la que ejercerá por conducto del Comisionado de Inmigración, y tendrá asimismo las facultades y obligaciones prescriptas en la Orden General No. 155, de mayo 15 de 1902, y en las demás leyes, Ordenes y Decretos relativos a inmigración". El artículo 207, dice así: "El Departamento de Inmigración estará a cargo de un funcionario que se denominará Comisionado de Inmigración, nombrado por el Presidente de la República, y estará bajo la superior autoridad del Secretario de Hacienda. Corresponderá a este funcionario, cumplir y hacer cumplir las disposiciones de las leyes de Inmigración y sus reglamentos, y tendrá la inspección de los asuntos de inmigración en la República.

"Presentará al Secretario de Hacienda, para su aprobación, los reglamentos e instrucciones que no se opongan a la Ley, y que el Secretario estime necesarios para hacer cumplir debidamente las leyes de inmigración de la Isla".

Según se ve, la Secretaría de Hacienda, por ministerio de la ley, tiene actualmente la dirección de los asuntos del Departamento de Inmigración, y es en virtud de esos preceptos que ejerce jurisdicción sobre los mismos.

Es verdad que hace algún tiempo se publicó que el Departamento de Inmigración, por medio de un Decreto, sería segregado de la Secretaría de Hacienda, y llevado a la de Sanidad, y la noticia fué rectificada, porque en verdad no estaba, ni está resuelto el asunto de lo dispuesto en los artículos 161 y 207.

Además, por lo que a mí respecta, en aquella oportunidad hube de manifestar mi opinión,—que sigo manteniendo, de que era necesario organizar en forma definida y terminante el Departamento de Inmigración, reuniendo en él,—que por disposición de la ley podría llevarse a cualquier Secretaría—todas las atribuciones y funciones que hoy aparecen ejercidas indistintamente, tanto por la Secretaría de Hacienda (arts. 161 y 207 de la Ley Orgánica del Poder Ejecutivo), como por las de Agricultura (art. 155) y Sanidad (art. 302, Servicio de Cuarentenas); pero en aquella oportunidad opiné que no era prudente que se hiciera la segregación por Decreto, en virtud de existir un precepto legal que daba jurisdicción propia a la Secretaría de Hacienda, y en virtud además de que descubiertas irregularidades tanto en el Departamento de Inmigración de Santiago de Cuba como en el de la Habana, que originaron la formación de expedientes administrativos, me interesaba, en mi carácter de Secretario de Hacienda, la resolución previa de esos expedientes, de acuerdo con la Ley, a fin de que nadie pudiese imaginarse que la segregación del Departamento de Inmigración de la Secretaría de Hacienda pudiese envolver en modo alguno ni la más leve censura a mi gestión administrativa en este Departamento, por hechos que ni siquiera se habían realizado en el período administrativo de mi permanencia en el cargo.

2.—Yerra el editorialista cuando al recomendar y aplaudir el paso del Departamento de Inmigración a la Secretaría de Sanidad, parece formular acusaciones contra la Secretaría de Hacienda, por no haber cuidado el cumplimiento de las leyes de Inmigración, autorizando permisos especiales para la entrada de haitianos y jamaiquinos, y digo que yerra porque la Secretaría de Hacienda no otorga tales permisos. Por lo que a mí respecta, puedo asegurar que durante el tiempo que llevo desempeñando la Secretaría de Hacienda, las leyes de inmigración se cumplen de un modo absoluto y riguroso, no entrando más que las personas facultadas y autorizadas por la Ley.

En realidad, no me agrada nunca hacer resaltar aquellos resultados favorables obtenidos en el Departamento bajo mi gestión administrativa; pero sí me interesa aclarar hechos y noticias, cuando éstos pueden envolver una acusación injustificada o puntos de vista equivocados.

Y es por eso que quiero hacer constar lo siguiente:

a): Al hacerme cargo de la Secretaría de Hacienda me encontré con que se estaba sustanciando un expediente administrativo por irregularidades cometidas en el Departamento de Inmigración de Santiago de Cuba, y posteriormente hube de iniciar otro expediente en averiguación de irregularidades cometidas en el Departamento de la Habana, siguiendo las orientaciones del Honorable señor Presidente. Como consecuencia de esos expedientes, se designaron precisamente supervisores militares, en la Habana al Comandante Médico, Dr. Augusto Díaz Brito, y en Oriente al Primer Teniente Angel Molina Caldero, personas de confianza del Honorable señor Presidente de la República, cuyos nombres precisamente él facilitó, y que vienen secundando admirablemente desde los puestos que desempeñan la labor del Gobierno de estricto cumplimiento de las leyes inmigratorias.

b): Tanto en la Habana como en Oriente los servicios de inmigración han sido debidamente atendidos y escrupulosamente vigilados, de tal manera que puede decirse que esas oficinas marchan perfectamente y pueden citarse como modelos.

c): El Campamento de Inmigración, que era hasta hace poco un conjunto de barracas, impropias de una ciudad como la Habana, se ha transformado, en un plazo no mayor de cien días, habiéndose subrogado esas barracas, por hermosos edificios, que la República puede exhibir orgullosa y satisfecha a los Delegados del próximo Congreso de Inmigración. Han sido construídos ocho pabellones de cemento, ladrillos y techos monolíticos, cuatro de ellos para mujeres, con mobiliario completo y capacidad para cuatrocientas personas; y los otros cuatro, de dos plantas, para hombres y con capacidad y mobiliario para ochocientas personas. Se ha construído además un comedor para mil personas, con cimentación preparada para resistir dos pisos más, y con su carbonera y cocina con todos los adelantos mecánicos; un vivac, para cien reclusos, dotado de salón de recibo, biblioteca, comedor y todos los servicios modernos, contando con 17 habitaciones aisladas para la policía del Departamento; un Laboratorio clínico, con instrumental completo; un Salón de Operaciones y una Planta de Esterilización de instrumentos y otra de útiles en la Clínica de Tracomatosos, que ha sido reparada en su totalidad; una oficina; una glorieta de recibo; un garage con capacidad para cinco máquinas y todos sus accesorios; una Lavandería con todos sus aparatos; un Departamento de Desinfección y otro de equipajes; una Comisaría; dos grandes almacenes para útiles de repuesto, y todo el cercado del Campamento. También se han reparado ambulancias y construído lanchas.

Al Presidente Machado cabe toda la gloria de esta transformación, porque él fué quien prestó calor y apoyo decidido a mi idea de apropiar un crédito para reconstruir totalmente el Campamento de Tiscornia. Y al Comandante Dr. Augusto Díaz Brito le cabe la satisfacción de haber desenvuelto los planes del Gobierno de una manera tan eficiente y tan rápida, sustituyendo con hermosos edificios las barracas que en aquel lugar existían. Quiere decir que desde este punto de vista material, me cabe la satisfacción de haber puesto mi pequeño grano de arena para lograr, durante mi permanencia en la Secretaría de Hacienda, un cambio radical y completo en el Campamento de Inmigración.

Esto en lo material, que en lo administrativo, no han sido menos plausibles las medidas adoptadas. El pasaje de cámara se despacha con gran rapidez, y en obsequio de los inmigrantes, para hacerles más económicos los gastos, han sido suprimidas las actas notariales, sustituyéndolas por actas de juramentos, con testigos, que se levantan, gratis, en el mismo Departamento.

En cuanto a Oriente, se ha procedido a la reparación de todos los edificios de Cayo Duan, del Tanque de Agua, de la lancha, que estaba inutilizada, y se ha dotado a la oficina de muebles nuevos. En Santiago de Cuba no se observaba estrictamente la Ley en el pretérito; pero hoy los inmigrantes antillanos cumplen la cuarentena de quince días en Cayo Duan, durante los cuales se les hacen los análisis procedentes, siendo reembarcados los que, pasada la cuarentena, continúan con parásitos intestinales, en evitación de contagio. Quien no presente los requisitos legales, que no son pocos, puede garantizarse que no desembarca en el país. Las medidas adoptadas para la entrada de los contratados, responden con eficiencia a la finalidad perseguida. Toda Compañía autorizada para traer antillanos tiene que avisar al Departamento con 24 horas de anticipación a la llegada del barco que los traiga, designándose entonces un funcionario que procede a tomarles individualmente las generales y la impresión digital. Con este procedimiento, una de las Compañías autorizadas, al llegar a los nueve mil, suspendió el desembarco.

Contra 103,981 inmigrantes antillanos, entrados por el puerto de Santiago, durante los años 1919, 1920 y 1921, sólo han entrado en 1925, 1926 y 1927, 37,734, con la ventaja, a más de la del número, en los casos últimos, de que el reembarque se cumple por las razones antes apuntadas.

Por otra parte, durante los últimos seis meses se ha operado en el Departamento de Inmigración una transformación total en todos los órdenes. El déficit de seis mil pesos que tenía en septiembre último el Campamento, esto es al hacerse cargo del mismo el Comandante Dr. Díaz Brito, no sólo ha sido cubierto, sino que, mediante las economías introducidas, existe en la actualidad un saldo favorable que ascendía en 29 de febrero pasado a $20,328.80. El servicio, lejos de sufrir con esas economías, resulta hoy más eficiente.

d): Circunscribiéndome a la inmigración china, puedo afirmar que el Departamento de Inmigración responde eficazmente a las esperanzas públicas. Aparte las reformas introducidas en el Negociado competente, donde los expedientes son escrupulosamente llevados en forma que facilita en el acto la localización de todo documento, con debida constancia de antecedentes, se han puesto en vigor requisitos que hacen imposible la entrada fraudulenta. Cada vez que un ciudadano chino desea ausentarse de Cuba, se le exigen, a más de las pruebas acreditativas de su derecho a ausentarse su fotografía, su impresión digital y su firma en castellano y en chino. Los documentos oficiales llevan la firma del Supervisor del Departamento sobre la fotografía, la impresión digital del citado Supervisor, la firma del Encargado de Asuntos Chinos y el sello del Estado.

Contra un cálculo aproximado de 29,218 chinos, entrados desde 1916 a 1926; paréceme que responde con elocuencia abrumadora a lo que del Departamento de Inmigración se espera, el hecho de que durante el año de 1927 sólo entraron 104 y 15 únicamente hasta febrero 29 del año en curso, habiéndose rechazado, de septiembre último a la fecha, 399 solicitudes de regreso, por Hong Kong, y 84 por conducto de la Legación China, por haberlas formulado chinos que no poseían pruebas de ser comerciantes o residentes.

Actualmente, tengo en estudio un proyecto de Decreto regulando la entrada y salida de los chinos. En ese proyecto figura el establecimiento de un Censo para la inscripción de todos los chinos residentes en la República que acrediten haber cumplido con los requisitos legales vigentes, y que serán los únicos con derecho a ausentarse del país por un período de tiempo corto e improrrogable.

En cuanto a los chinos que pretendan hacerse ciudadanos cubanos, se han tomado ya medidas, de acuerdo con la Secretaría de Estado, para que no puedan lograrlo sino aquellos que demuestren haber cumplido plenamente, con los requisitos exigidos por el Departamento de Inmigración.

Ahora quiero hacer referencia a un punto que anteriormente tratara, o sea el relativo a un plan amplio y completo, enfocado desde una sola Secretaría de Despacho, y no desde varias como hoy sucede. El plan se reduce a lo siguiente: a cumplir estrictamente las leyes de inmigración o, en todo caso a dictar una ley inmigratoria bien restringida, a fin de impedir la entrada en territorio cubano de inmigrantes indeseables. Por mi parte puedo asegurar que en la esfera de mi jurisdicción, durante el tiempo que llevo al frente de la Secretaría de Hacienda, no entran en territorio cubano más inmigrantes que aquellos que vengan debidamente autorizados. Las disposiciones en cuanto a la inmigración china son debidamente cumplidas; y en cuanto a la antillana, en Oriente se la vigila con tenacidad inquebrantable.

Entiendo, en definitiva, que es necesario precaver a Cuba de la entrada de inmigrantes indeseables, a toda costa. Y esto no lo digo yo ahora que soy Secretario de Hacienda. Hace años, siendo abogado consultor de la Cámara de Comercio, en diciembre 1o. de 1925, publiqué un informe de carácter legal estudiando el proyecto de ley que obligaba a los empresarios a tener determinado número de empleados cubanos en sus trabajos, y decía lo siguiente, que puede verse en el Boletín de la Cámara de Comercio, de diciembre de 1925, página 209: "Que el Proyecto de Ley estaba inspirado en un sentimiento nacionalista muy plausible, porque tendía a dar la mayor participación posible al cubano en las utilidades o provechos de las industrias o comercios establecidos en Cuba; pero que la cuestión estaba mal enfocada. En este particular—decía—soy de la misma opinión de un distinguido y eminente escritor cubano, residente en estos momentos en Cuba, don Antonio Escobar, quien, en su interesante trabajo sobre la materia, publicado en el DIARIO DE LA MARINA del día 22 de noviembre de 1925, con el título de "25, 75 y 100", llama la atención de que la cuestión que debe ser objeto de regulación por parte de una ley nacionalista bien encaminada, es la de inmigración, y no la de restricción de trabajo al extranjero, de que se trata en la Ley. Y así es, en efecto. Si se entiende que el obrero extranjero, indeseable, hace competencia al cubano, debe dictarse una ley de inmigración severa, no permiendo la entrada en Cuba de elementos indeseables que, luego, residiendo en el país, se convierten en temibles competidores del obrero cubano.

"Hay que evitar a toda costa esa inmigración indeseable, porque esta inmigración, que no tiene necesidades de ninguna clase, que vive sin arraigar aquí y sin constituir familia y no gasta en el país más que lo estrictamente necesario para vivir, resulta una gran competidora del obrero cubano, que tiene familia constituída, que vive una vida de civilización más elevada, con mayores necesidades y más gastos. En consecuencia, parece lógico, dados esos antecedentes, que lo que hay que hacer es dictar una severa ley de inmigración como digo, estableciendo restricciones para la entrada en el país de inmigrantes indeseables que puedan convertirse en competidores, con ventaja, del obrero cubano. Disminuída o restringida la inmigración, hay que reconocer al extranjero residente en Cuba, al amparo de las leyes vigentes, los mismos derechos civiles que a los cubanos, ya que la Constitución los equipara".

"Me parece, pues, que la solución del problema está en regular la inmigración en el país, y no en poner límites a la contratación del trabajo del extranjero residente en Cuba al amparo de nuestras leyes.

"Si lo que se desea es evitar la competencia que hacen los extranjeros al obrero y empleado cubanos, esto se consigue con la ley inmigratoria que impida la entrada de aquellos en la República. De nada vale dictar una ley como la que es objeto de este estudio, si al mismo tiempo se permite la entrada en territorio cubano, de inmigrantes indeseables que pueden convertirse después en competidores del empleado y obrero cubanos".

Ya se ve, pues, esbozada desde hace tiempo mi opinión en el asunto de la inmigración: creo que es necesario salirle al paso a la entrada de esos hombres que vienen a Cuba, sin familia, sin arraigo, en pugna con nuestras ideas y con nuestras costumbres, en muchos casos a trabajar, como vulgarmente se dice, por la comida; que son producto de una civilización inferior a la civilización nuestra y a nuestra cultura, porque este elemento, radicado en Cuba y en competencia con el obrero cubano lo desaloja y le quita al cubano precisamente el derecho a trabajar, compitiendo con él a precios irrisorios. Me parece que un vasto plan para el estudio de la inmigración debe abarcar al mismo tiempo los siguientes puntos:

Primero: La prohibición de entrada de esos inmigrantes indeseables.

Segundo: La formación de corrientes inmigratorias, trayendo hombres de países que se dediquen especialmente a la agricultura, ya que en la agricultura está, por así decirlo, nuestra salvación.

Tercero: Obligar a las grandes empresas propietarias de Ingenios y de otros negocios agrícolas a colocar y admitir en sus fincas determinado número de inmigrantes o de familias, en debida proporción cada año, facilitándoles alojamiento y tierras que cultivar, a fin de sustituir, en el lapso más breve que se pueda, esa inmigración perjudicial que viene a Cuba, trabaja y nada deja, por aquella otra inmigración, que radicará definitivamente entre nosotros, creando focos de población y de producción, y constituyendo familias en territorio cubano, familias que, andando el tiempo, serán genuinamente cubanas.

Siguiendo instrucciones del Honorable señor Presidente de la República, he hablado con algunas personas representantes de Compañías azucareras, entre ellas al Dr. Arturo Mañas, para lograr de ellas que en caso de que el Gobierno traiga inmigrantes superiores, les fabriquen alojamiento, lo que brindaría más amplia perspectiva al inmigrante.

Para lograr eso deberán organizarse servicios de inmigración, estableciendo oficinas en Europa y procurando traer inmigrandes de los mejores lugares de dicho Continente, a fin de radicarlos y arraigarlos en Cuba.

Estimándole la publicación de estas manifestaciones, queda de Ud. muy atentamente,

Santiago Gutiérrez de Celis.
Secretario de Hacienda.

Arata Aoki Contestará el Discurso de Martínez Ortíz

Viene de la PRIMERA página

cripto a la Secretaría que tan celosamente y con tanto tino desempeña a fin de que los señores traductores, taquígrafos y mimiografistas, dactilógrafos, etc., etc., reciban las pertinentes instrucciiones para las respectivas tareas que han de comenzar con la sesión inaugural de mañana.

El discurso inaugural. — Nos comunicó el doctor Hernández Portela que el discurso inaugural que se ha de pronunciar mañana en el momento de la apertura del Congreso de Inmigración, estará a cargo del doctor Martínez Ortiz, Secretario de Estado.

Y mañana, en la reunión que se llevará a efecto por los presidentes de las delegaciones en la Universidad de la Habana, se discutirá quien ha de ser la persona que contestará el discurso de nuestro Canciller.

La reunión en la Universidad. — En la reunión que se llevará a efecto en la Universidad por los miembros de las delegaciones al Congreso se van a nombrar diez vice presidentes distribuídos en la siguiente forma: cinco para los países migratotrios, tales como Italia, España, Japón, etc., y otras cinco para los países inmigratorios.

La Delegación Japonesa.— La Delegación que representará al Japón en el Congreso de Migración estuvo ayer en la Cancillería, departiendo breves minutos con el secretario general de la Conferencia, doctor Ramiro Hernández Portela.

Más tarde fueron invitados por el señor secretario de Estado, doctor Martínez Ortiz, para dar un paseo por la ciudad, cosa que efectuaron, visitando los repartos y los principales barrios de la capital.

El Delegado de Egipto.—Ayer arribó a nuestro puerto el delegado de Egipto a las Conferencias de Migración. Nómbrase el distinguido funcionario señor Ramses Chaffey, y es una distinguida personalidad egipcia.

El Delegado de Polonia.— Ha llegado a la Habana el representante de Polonia al Congreso de Migración. El señor Stanislau L. Zwolski, desembarcó con su señora esposa.

Visitó la Secretaría de Estado, habiendo departido con el secretario doctor Martínez Ortiz y con el subsecretario doctor de la Campa.

Otras visitas.— También estuvieron en la Cancillería, el señor Bonardelli, el delegado por Italia al Congreso que fué acompañado del señor ministro de esa nación en Cuba, comendador Vivaldi. El objeto de la visita fué tratar sobre las próximas conferencias.

El señor Embajador de España.— También giraron una visita a la Secretaría de Estado los señores Fursy Pichardo, director general de Inmigración de la República de Santo Domingo, acompañado por el ministro de esa nación señor Pérez Alfonseca y por el cónsul del mismo país, señor Ricart.

Y por último, estuvo en la Cancillería toda la delegación española al Congreso de Migración, con el embajador de Su Majestad Católica, señor Gutiérrez de Agüera.

José de la Luz León y su misión con los periodistas.— El señor José de la Luz León, distinguido funcionario de la carrera consular, representante de Cuba en la Coruña, fué designado por el señor secretario de Estado para que sea el que facilite a los representantes de la prensa de la capital y extranjera todas las noticias referentes al Congreso de Migración.

Las invitaciones para la apertura.—Como dijimos ayer, ya han sido enviadas las invitaciones para la apertura del Congreso.

Queremos hacer llegar a los invitados que dicha invitación debe reservarse para el acto que se verificará por la tarde.

Banquete a los delegados, de 150 cubiertos.— La comida que ofrecerá la Secretaría de Estado en honor de las Delegaciones se verificará en el salón de recepciones el día tres, a las ocho y media de la noche.

Se han dispuesto ciento cincuenta cubiertos distribuídos en esta forma: ochenta para los funcionarios plenipotenciarios y el resto para el elemento oficial.

La comida será servida por las cocinas del Hotel Plaza.

El café y los licores será servido en la gran terraza de la Secretaría.

ULTIMA HORA

En el bufete del doctor Fernando Sánchez de Fuentes se efectuó ayer tarde una importantísima reunión, para los trabajos preparatorios de la Conferencia de Migración próxima a inaugurarse.

Después de haberse recibido la visita de la Delegación española en pleno, así como la de Francia, Noruega, Polonia y la personal de otros Delegados, y bajo la presidencia del doctor Sánchez de Fuentes se reunió la Comisión Cubana, en esta sesión que ha sido la última y acaso la de mayor importancia por los asuntos tratados en ella.

Ayer quedó concluído el estudio del temario, discutiéndose asunto por asunto, prolijamente. Se dió lectura a una copiosa documentación informativa remitida por el Comité de Roma.

La sesión, que duró cuatro horas, laboriosamente aprovechadas con los trabajos del mayor interés, se levantó a las ocho de la noche, citándose todos para asistir mañana, sábado, a las 10 y media de la mañana y disponiéndose que en la segunda reunión sea elegido al Presidente de la Conferencia. Esta sesión se efectuará a las tres de la tarde, siendo como la inicial, en el recinto del Aula Magna de la Universidad.

OTRAS NOTICIAS DE LA SECRETARIA DE ESTADO

Como todos los jueves se vió ayer muy concurrida la Secretaría de Estado. Acudieron a saludar al señor secretario y subsecretario, varias distinguidas personalidades de nuestro mundo diplomático. Entre ellos, el señor ministro del Brasil, doctor G. de Araujo Jorge, el señor ministro de Francia, M. de Rais; el ministro de Santo Domingo, doctor Pérez Alfonseca; el ministro de Haití, señor Fernando Denís y el primer secretario de la Embajada de los Estados Unidos; Mr. Harold Williamson.

El general Hsu Schanchi es persona grata.—Ayer tuvimos el gusto de entrevistarnos con el señor Subsecretario de Estado, doctor Miguel Angel de la Campa, para que nos informara sobre la situación del general Ssu Schanchi, llegado recientemente a esta ciudad con los señores Chelou, Tincocchi y Chanhau, súbditos chinos para quienes la Secretaría de Estado pidió las Cortesías de Aduana.

Nos dijo el doctor de la Campa, que el general chino, huésped actual de la ciudad ha venido a Cuba muy bien recomendado por su Gobierno, estimando que existe alguna lamentable confusión al presentar al citado militar como sustentador de ideas comunistas.

El señor Ramón de León, a la Exposición de Turín.— El señor secretario de Estado, doctor Rafael Martínez Ortiz, ha firmado un decreto nombrando al señor Ramón de León y Valdés, miembro delegado del Gobierno cubano a la Exposición que en conmemoración de Emmanuel Filiberto y del décimo aniversario de la victoria de Turín se celebrará en la citada ciudad el día 21 al 31 del mes de octubre del presente año.

CIEN NIÑAS DE UN ASILO ECHADAS A LA CALLE

CIUDAD MEXICO, marzo 29, (SR.) — Siguiendo instrucciones superiores, varios agentes de la Secretaría de Gobernación procedieron a clausurar en Córdoba, Estado de Veracruz, el asilo de niñas "Santa María", sellando todas las puertas y obligando a las asiladas y maestras a buscar refugio en los hogares de las familias honorables de la población.

Más de cien niñas que allí se albergaban han quedado sin amparo. La clausura tuvo por causa que en el colegio se contravenían las leyes vigentes, sobre cultos y educación, según dice la disposición oficial.

DE LA LLAMA SERA DELEGADO DE LA CLASE PATRONAL

Créese que el doctor Mario Guiral Moreno ocupará el cargo de Suplente del Delegado

Ayer quedó terminado el período del envío de adhesiones para la designación del Delegado Patronal de Cuba a la Conferencia Internacional del Trabajo, que próximamente se ha de celebrar en Ginebra.

En un plazo que no excederá de diez días la Secretaría hará el estudio de la documentación presentada, y de la exactitud y legalidad de la votación, dando a conocer el día 9 de abril, a los interesados que con tal objeto concurran al acto de la elección definitiva.

Los candidatos triunfantes.— Los candidatos triunfantes como se publicó en su oportunidad, son los doctores Pablo de la Llama y Mario Guiral Moreno. El primero obtuvo veinte votos y el segundo diecisiete.

Según informes obtenidos del señor Carlos Loveira, funcionario que tiene a su cargo todo lo relacionado con la elección de los Delegados no gubernamentales a la Conferencia de Ginebra, como resultado de dicha elección el doctor Pablo de la Llama, ocupará el cargo de Delegado Patronal, y el doctor Guiral Moreno el cargo de suplente.

Exposición Sobre...

Viene de la PRIMERA página

de entregarse al señor Secretario de Hacienda, exponiendo los graves perjuicios que sufrirían los comerciantes importadores de automóviles, si se les obliga a precintar los vehículos que tienen para su venta.

Las observaciones referentes a chapas y zonas de demostración, así como a otras disposiciones del Reglamento del Impuesto de Transporte Terrestre, serán objeto de otro memorándum, teniendo en cuenta los interesantes informes que respecto a estas dificultades presentaron los representantes de las firmas The Merson Phillips Corp., Cía. del Auto Universal y J. Ulloa y Cía.

En cuanto a los traspasos de automóviles, se acordó que el Presidente y el Secretario de la Sección visiten al señor Jefe del Departamento de Gobernación del Ayuntamiento de la Habana, para cambiar impresiones con el mismo, dando cuenta después al Comité Ejecutivo del resultado de estas primeras gestiones.

La Sección de Automóviles y Camiones se reunirá nuevamente el lunes próximo, por requerirlo así la urgencia e importancia de estos problemas.

A una de las próximas reuniones será invitado el señor Rogelio Barata, Director del Fondo Especial de Obras Públicas, para que en un cordial cambio de impresiones conozca personalmente las aspiraciones de estos comerciantes, que no pretenden eludir el pago de ningún impuesto, sino al contrario, se hallan dispuestos a abonar los tributos que se consideren necesarios, pretendiendo únicamente que se les concedan facilidades para el normal desarrollo de sus negocios.

Los miembros de la Comisión de Tarifas de Tráfico y Locomoción, serán también visitados por los componentes de la Sección de Automóviles y Camiones de la Asociación de Comerciantes de la Habana, para ofrecerles la cooperación de este organismo, facilitando así la labor que aquellos realizan.

Impugnación Electoral Contra el Acuerdo de Celebrar Elecciones en el Término Mpal. de la Habana

La presentó el doctor Jiménez de la Torre, por estimar, entre otras razones, que el concensus público y los directores de todos los Partidos entienden impertinente y hasta perturbadora la resolución que decretó las nulidades del caso.

EL HOMENAJE DE AYER AL PERIODISTA POLITICO DOCTOR HERRERO.—DISCURSOS DE LOS REPRESENTANTES MADRID, GARCIA MONTES Y GUAS INCLAN

Jiménez de la Torre presentó ayer la impugnación electoral ante la Sala de lo Civil y de lo Contencioso-administrativo de la Audiencia de la Habana, con el objeto de que se declararan nulos los acuerdos adoptados por la Junta Provincial Electoral, sobre nulidad de las elecciones celebradas en los Colegios electorales Tacón uno, Villanueva cuatro, Vives tres y San Lázaro cuatro.

Inmediatamente de conocida la noticia, nos entrevistamos en el Estudio de Abogados del doctor Jiménez de la Torre con él mismo, el que nos hizo las siguientes declaraciones:

Que al establecer el recurso en cuestión, tomó como norma fundamental la circunstancia muy especialísima de que los acuerdos de la Junta Provincial fueron impugnados por los miembros políticos de todos los Partidos, especialmente por el doctor Escala Millán, el que con argumentos sólidos combatió la resolución de la Junta, demostrando la improcedencia de los acuerdos.

Que lleva a su favor al interponer el recurso la autorizada opinión del digno e íntegro funcionario de la Carrera Judicial doctor Juan Manuel Macías, que formuló voto particular en contra de la mayoría, en el sentido de que no proceden las nulidades de los Colegios recurridos.

Que el consensus público y los altos directores de todos los Partidos políticos de la provincia, entienden impertinente y hasta perturbadora la resolución que decretó las nulidades del caso, ya que interrumpen el desenvolvimiento armónico de las elecciones pasadas, dilatando posiblemente la formación de la Asamblea Constituyente.

Que si no estimara como estima de una manera absoluta y categórica que el recurso ha de prosperar, no lo hubiera interpuesto, ya que son tres solos los candidatos afectados y la contienda especial, de tan escasa importancia que apenas trasciende al resultado final que se señala en la relación de boletas que ha recurrido.

Cree Jiménez de la Torre, que antes del día quince del entrante mes quedará resuelto el recurso que ha presentado.

El Homenaje de Ayer.—El doctor Gustavo Herrero, estimado compañero en la prensa y distinguido político, fué homenajeado ayer en la **peña del Florida.**

¿Motivo del homenaje?

El doctor Herrero le dió nombre a ese Centro donde se cotizan a diario los valores políticos.

A él se debe en gran parte la importancia alcanzado en pocos días por esa y famosa **peña,** por la que tienen que pasar cuantos quieran conocer de la verdadera actualidad política.

Triunfo suyo ha sido y justo es reconocerlo.

Consistió el homenaje de ayer en un almuerzo, en cuyo elogio solo diremos que actuó la cocina del Florida.

Con el homenajeado ocuparon puestos de honor, Zayas Bazán, Secretario de Gobernación; Guas Inclán, Presidente de la Cámara; César Madrid, el popular Representante por Pinar del Río; el Senador Maldique, el SubSecretario de Justicia, doctor Eguilior; los Representantes Castillo, Rodríguez Barahona, García Montes, Cisneros, Alliegro, Aragonés, Albuerne, Mola; los ex-Representantes Sagaró y Harmant; los triunfadores de la campaña plebiscitaria y del marianismo triunfador, Paquito Castro, Carlos Peláez y doctor Santos Jiménez; el líder de esa causa en el Ayuntamiento habanero, doctor Guillermo Tapia; el Alcalde de San Cristóbal, doctor Madrid; los señores Eusebio Delfín, Sebastián Puntonet, Polo Machado, el Capitán Alejo Morejón, que obstentaba la representación del Representante Miguel Angel Aguiar; el Alcalde de Quivicán, doctor Jaime Llambés Toldrá, gran amigo de los periodistas; Coreolano Garcini, secretario del Representante Manolo Tomé, y los periodistas Mosqueda, Reina, Polo, y Juan Prohías; este último, en unión del doctor Simón formaban la comisión organizadora del homenaje que tan sonado triunfo se anotara ayer.

Hubo champaña. Al descorcharse, ofreció el homenaje en nombre de todos, el Representante Madrid. Lo hizo con elocuencia mucha; en nombre dl doctor Herrero habló el doctor Triant, es decir, habló en nombre propio, ya que después de aceptar el encargo que se le hiciera hubo de recobrar libertad de acción y hablar con fuerza propia. Esas fueron sus palabras. El joven Presidente de la Cámara entonó un himno al periodista y al político que se homenajaba, y terminó su discurso, que como suyo fué brillante, elogiando al Secretario de Gobernación, al de Obras Públicas y al Presidente del Senado. No le vinieron a la mente en esos momentos más presidenciables de su Partido Liberal.

Terminó Guas Inclán y el doctor Yoyo García Monte se dió por aludido. Tenía que contestar al doctor Guas, y entonces, sin que nadie viera la alusión por parte alguna, dijo, hablo en nombre del **cooperativismo,** hizo el cuento de la gallina y el guanajo, y dejó su puesto para que le sucediera en el uso de la palabra el poeta Barrios, a quien los comensales premiaron con aplausos y dinero, recibiendo además una oferta del Secretario de Gobernación que todos veríamos con gusto se cumpliera.

Y, terminó la que fué agradable fiesta con un obsequio de Agustín García Mier, representante apoderado del Marqués de Domecq.

Fiesta magnífica y homenaje merecido.

EL SINDICATO DE LOS MOTORISTAS ESTA DISGUSTADO

En la asamblea de ayer acordó aceptar la rebaja impuesta, pero mostrando su disgusto

Anoche tuvo efecto la asamblea anunciada por el Sindicato de Motoristas y Conductores. Presidió el señor Casín, actuando de secretario el señor Bellón. En la presidencia ocupó puesto el asesor doctor Manuel Castellanos Mena, que ha tomado parte activa en las gestiones celebradas recientemente con el administrador de la Havana Electric, para tratar de todos los problemas planteados por el Sindicato.

LA ASAMBLEA

El salón estaba repleto de empleados así como los pasillos del local. Había gran interés en conocer en todos sus detalles la labor de la Comisión y el resultado obtenido. El señor Casín dió cuenta de todas las conferencias y de la transacción a que habían llegado, concediendo la palabra a los que significaron sus deseos de hacer uso de la misma. Fueron muchos los que hablaron.

Fué unánime el sentir de los oradores y del conjunto de empleados que asistió de aceptar el resultado a que habían llegado los comisionados, reconociendo las circunstancias actuales, pero al mismo tiempo de que se hiciera llegar a la Empresa el disgusto con que se aceptaba su proceder en estos momentos, pues muchos de los argumentos empleados ahora sobre la necesidad de hacer economías no tendrían razón si se hubiera atendido las indicaciones que sobre muchos de los problemas que la afectan hizo el Sindicato, de los puntos que habían estudiado y señalado para que la Empresa los atendiera, a tiempo, desde que empezó a bajar la recaudación diaria.

Una Comisión.— Se acordó designar una comisión para que se entreviste hoy con el señor administrador, para darle cuenta de la aceptación de lo pactado entre él y la Comisión del Sindicato, y hacerle presente que lo aceptaban con disgusto por las razones expuestas, pues entendían que era en cierto modo una violencia por parte de la Compañía; y que se recabara la ampliación del trabajo algo más, para cubrir las atenciones del servicio mejor, y al mismo tiempo favorecer un poco al personal, ya que le mermaban demasiado el jornal en estos momentos en que la carestía de la vida, oprime al empleado, aumentando sus necesidades.

La asamblea terminó a hora avanzada de la noche.

Habrá Congreso...

Viene de la PRIMERA página

Targarona, bajo la presidencia del que suscribe proceda a redactar el programa y el cuestionario para un Congreso Internacional de Universidades que deberá efectuarse en el recinto de la Universidad de la Habana, a fines del mes de diciembre del año de mil novecientos veintinueve.

SEGUNDO: La misma Comisión designará las delegaciones que considere necesarias, entre sus propios miembros, para la mejor y más fácil ordenación de la tarea que se le encomienda y muy especialmente para llevar a cabo los trabajos preparatorios necesarios para el mayor éxito del mencionado Congreso.

Iníciese el expediente del caso y comuníquese por Secretaría a los interesados, a los efectos procedentes.

Habana, marzo 28 de 1928.

(Fdo.) Dr. Octavio Averhoff.—Rector".

Noticias del Servicio Exterior

REFORMAS DEL PLAN DE ESTUDIO EN LA UNIVERSIDAD DE MEXICO

El señor Ramón de Castro, Encargado de Negocios ad-interim de Cuba en México, informa a este Centro sobre la iniciativa del señor Alejandro Campos Bravo, relativa a ciertas reformas en el plan de estudios de la Universidad de ese país que comprende los puntos siguientes:

"1o.—Que es una necesidad imprescindible para el estudiante de Derecho y ciencias Sociales el aprendizaje de la Historia de los Pueblos Hispano americanos, para procurar así un acercamiento mejor entre dichos pueblos y el nuestro.

2o.—Que para solucionar mejor nuestros problemas nacionales, es indispensable el conocimiento de la Historia Hispanoamericana, por estar afines con la nuestra por ser dos historias hechas en el mismo yunque de dominio.

3o.—Que todo mexicano, como latino que es, debe conocer ligeramente la historia de Hispano-América, por ser un deber de raza, para conocer más ampliamente las grandezas de nuestros ancestros.

4o.—Que es necesario se conozca mejor nuestra historia —no sóólo nacional— sino también la de Hispano América.

5o.—Que con el cooncimiento de la Historia Hispano Americana la juventud y la sociedad en general, tendrán un campo más propicio donde sembrar sus pensamientos y donde fructificar sus ideas y sobre todo podremos conocernos mejor para cumplir el deber de hermanos de raza".

Además, propone el señor Campos Bravo que en vez de ser tres los cursos de Historia Universal, se reduzcan a dos, repartiendo el programa; y que, en vez del tercer curso, el cual se había suprimido, se incluya un curso, de Historia Hispano-americana que estima ser de gran falta en los centros culturales de México".

ESTADISTICA

El señor Domingo Govantes, Vicecónsul Encargado del Consualdo de Cuba en Copenhague remite a esta Secretaría un informe sobre la existencia del ganado caballar, vacuno y porcino en Dinamarca, durnate el año 1927, que contiene los siguientes datos:

Ganado Caballar	524,000
Ganado Vacuno	2.812,000
Vacas Lecheras	513,000
Ganado Porcino	3.729,000

CREACION DE LOS CONSEJOS DE JUSTICIA PARA MAESTROS EN MEXICO

El señor Ramón de Castro, Encargado de Negocios ad-interim de Cuba en México, remite a este Centro un informe sobre la creación de los Consejos de Justicia para maestros, en el que se contienen los detalles siguientes:

"En México existe un Consejo de Justicia que es el que se encarga, en los casos de acusaciones contra maestros, de estudiar y dictar el fallo respectivo. De conformidad con la reglamentación, cada año se hace la elección de los miembros de este Consejo, cuyo funcionamiento debe ser constante. Lo integran un representante de la Secretaría de Educación, dos de los maestros y dos de los padres de familia.

Para la formación de los Consejos (pues en los distintos Estados existen consejos semejantes al de esta capital cuyos miembros también serán designados cada año) se han formulados dos listas: una de nombres de maestros y la otra de padres de familia a fin de que de allí salgan los delegados respectivos, participándose el resultado al Departamento de Enseñanza Primaria y Normal que se ocupa en turnar los cargos presentados contra cualquier maestro, para que el Consejo respectivo las estudie y resuelva.

Los inspectores escolares, que son los encargados de la formación de las listas de que hablamos en el párrafo anterior, se encargarán también de organizar las Sociedades de Padres de Familia de cada escuela, pues como el movimiento de alumnos es grande, todos los años se hace preciso organizar ese género de asociaciones. Se espera que en este mismo mes quedará reorganizadas las Sociedades de Padres de Familia en aquellos planteles en que no estén funcionando normalmente."

INTERCAMBIO COMERCIAL CON LA REPUBLICA ARGENTINA

El señor Carlos A. de Mendiola, Agregado comercial de Cuba en la República Argentina, remitió a este Centro un informe sobre el intercambio comercial de ese país, durante el año 1927, del cual tomamos los siguientes datos:

El valor de las importaciones alcanzó a la cifra de $856.610.000 pesos oro y el de las exportaciones, a la considerable de 1.008.179.000 pesos oro, quedando un balance favorable a la nación argentina de $151.560.000.

En el año anterior el balance fué desfavorable en 30.000.000 de pesos oro.

El aumento considerable en la exportación del año último, que de 822 millones, se elevó a 1.008.179.000, se debió en su mayor parte al incremento de las cantidades de productos embarcados, desde que el nivel general de los precios de exportación fué inferior, al del año de 1926.

El total del comercio exterior, argentino en 1927, fué de 1.864.789.000 pesos oro, y en 1926 fué de la cantidad de 1.614.675.019.

REBAJADOS, EN EL ARANCEL CHILENO, LOS DERECHOS DE IMPORTACION AL TABACO Y CIGARROS

El señor Eduardo Usabiaga, Ministro de Cuba en Chile, remite a este Centro el nuevo arancel chileno, en el que han sido rebajados altamente los derechos de importación al tabaco y cigarros.

Las reducciones significan la rebaja siguiente de los derechos anteriores:

Tabaco en rama: 41.50 por ciento.
Picadura: 33 y un tercio por ciento.
Cigarrillos: 22 un quinto por ciento.
Puros: 36 y medio por ciento.

Según el nuevo arancel el tabaco pagará los siguientes derechos:

Tabaco en rama: 1 kilo, 8 pesos chilenos.
Picadura: un kilo, 15 pesos chilenos.
Cigarrillos: un kilo, 35 pesos chilenos.

La Conferencia de la Dra. De Vasconcellos y de la Señorita Teresa de la Parra

Organizada por la Federación Nacional de Asociaciones Femeninas tendrá lugar esta tarde la conferencia que la Dra. Irene de Vasconcellos y la Srta. Teresa de la Parra ofrecen en la Academia de Ciencias.

La Dra. Vasconcellos versará sobre temas femeninos.

—Mi feminismo será no militante y de puro sabor latino.

Hablaré de la mujer cubana con la admiración y el cariño que en mi espíritu ha provocado...

Son palabras de la admirada escritora portuguesa.

—Leeré capítulos de mis dos obras, "Ifigenia" y "Las Memorias de mamá Blanca". Diré unas palabras explicando por qué no hago una conferencia y dando las gracias por el honor que me confieren al pedir mi colaboración a la fiesta.

Esto nos ha dicho la sutil y armoniosa escritora venezolana.

EL DIARIO informará sobre el acto que nos ocupa y, además, promete una interesante entrevista con la Srta. de la Parra que parte el domingo para Venezuela, y otra con la Dra. de Vasconcellos que, día después, nos abandona rumbo a Europa.

EL REGRESO DEL SR. PRESIDENTE DE LA REPUBLICA

Anoche, a las doce, regresó del pueblo de Pedro Betancourt el general Machado, Presidente de la República, que había ido a visitar el Central azucarero "Cuba" que el coronel José M. Tarafa posee en aquella localidad.

Con el Jefe del Estado regresaron a la capital las personalidades que le acompañaron en su excursión.

M.E.C.D. 2016

INFORMACION AZUCARERA

MERCADO DE NEW YORK

NUEVA YORK, marzo 29. (UP)—Las transaciones persiguiendo beneficios inmediatos y las ventas contra el azúcar actual fueron causa de que el mercado de futuros en crudos tuviese hoy un tono más fácil.

Las ventas de 50.000 toneladas de Cuba se habían descontado aparentemente.

El mercado del crudo y del refino estuvieron encalmados. La terminal de Londres estuvo firme a causa de la venta de 50.000 toneladas de Cuba, avanzando el precio del refino de remolacha 3 peniques. Java también mostró firmeza y se anuncia que un sindicato de Java ha vendido ya un millón de toneladas de la nueva zafra.

Cotizaciones de las entregas futuras:

Mes	Abre	alto	bajo	cierre
July	291	291	287	287
Sept.	301	301	296	296
Dec.	306	306	302	302
Jan.	294	294	291	291
Mar.	287	288	285	286
May	282	282	278	278

MERCADO LOCAL DE AZUCAR

Las exportacines de azúcares por todos los puertos de la República correspondientes a la zafra de 1927-1928, hasta el día 24 de este mes, fueron como sigue:

Puertos al Norte de Hatteras....	385.865
Nueva Orleans..	95.467
Galveston, Texas City Houston y Mobile	12.537
Savannah	43.918
Jacksonville	1.813
Puntos interiores Estados Unidos..	8.879
California..	4.257
Canadá	1.972
Reino Unido..	156.370
Francia	16.780
España e Islas Canarias.	152
Otros países de Europa ..	43.801
México, las Antillas y Sur América	253
Japón y China..	—
Australia y Nueva Zelandia..	—
Egipto, India, etc..	—
Total toneladas..	773.064

Han terminado la molienda los siguientes centrales:

Sofía, en Manzanillo, con una producción de 35.439 sacos e igual cuota.

Rosario, en la Habana, producción 101,000 sacos y una cuota de 128,909.

Gómez Mena, en San Nicolás, producción 252,752 sacos e igual cuota.

Galope, en Pinar del Río, producción 49,739 sacos e igual cuota.

Dos Hermanas, en Cienfuegos, producción 59,053 sacos y una cuota de 56,616.

Continúan moliendo 131 centrales. Han terminado 30.

PROMEDIO OFICIAL DEL PRECIO DEL AZUCAR

MES DE MARZO. Primera quincena

Precio promedio oficial en almacén público obtenido para la libra de azúcar conforme el decreto presidencial número 233 de 14 de Febrero de 1928:

Habana..	2.343552
Matanzas	2.366890
Cárdenas	2.373044
Sagua	2.371505
Manzanillo..	2.345353
Cienfuegos..	2.373045

Los cables recibidos de New York anunciaron un mercado quieto a base de 2.27|32 centavos costo y flete. Hasta la hora del cierre no habían publicado ventas.

El movimiento azucarero habido en los puertos del Atlántico durante la semana anterior, fué el siguiente:

Arribos: 84.018 toneladas. Derretidos: 65.000 idem.

Existencias: 315.067 toneladas.

Se vendieron 42.300 toneladas en la Bolsa de Azúcares Futuros.

Las existencias en los Almacenes Afianzados de New York, ascendían ayer a 1.638.958 sacos de azúcar.

Carta de apertura:

Nueva York, marzo 29. Siendo moderadas las ofertas que se hacen, los precios se mantienen fuertes. No obstante, corren en el extranjero rumores de que hay a flote, y en ruta hacia el puerto de Nueva York, algunos cargamentos de importancia; lo cual, unido a la nerviosidad producida por la colocación de las 50 mil toneladas de reserva que tiene Cuba, constituye un entorpecimiento para el mercado impidiéndole actuar mejor. También los operadores se mostraban ayer dispuestos a liquidar sus ganancias; pero se cree que tan pronto como haya informes definidos respecto a la forma en que será absorbido dicho tonelaje cubano, reinará mejor impresión. En el mercado de refinado, los compradores cuyos contratos expiraron ya están comprando y almacenando en espera de precios más elevados.

Carta de cierre:

Nueva York marzo 29. Eliminado del paso el remanente cubano y colocado a precios que deben ser considerados como muy satisfactorios, el mercado de azúcares para entrega futura estuvo más sostenido y ayudado por la firmeza del de Londres. Es indudable que esta circunstancia da lugar a más animación que el resto de los factores que entran en la situación, existiendo la creencia de que, dada la presente fuerza del mercado, se pueden esperar en él tipos de precio más elevados tanto para las entregas inmediatas como las futuras| Thompson.

MERCADO DE LONDRES

Los refinadores ingleses aumentaron el precio del refino en tres peniques.La venta de las cincuenta mil toneladas de azúcares de Cuba, ha causado un efecto favorable en este mercado.

El señor F. O. Licht, estadístico azucarero alemán, estima el área dedicada al cultivo de la remolacha en Europa en 2.577,000 hectáreas contra 2.523.000 hectáreas el año anterior.

BOLSA DE NEW YORK

ACCIONES
3,773,600
BONOS
17,988,000
CHEQUES
1,463,000,000

PESETA

SE COTIZO A RAZON DE
5 PESETAS
92.06
DOLLAR

FRANCO

SE COTIZO A RAZON DE
25 FRANCOS
44 CENTIMOS
DOLLAR

TABACO

Exceptuando doscientos setenta tercios de "colas" que registró Calixto López en los almacenes de Manuel García Pulido, amén de otros pequeños lotes de distintas clases que pasaron a manos de menores especuladores, nada hubo ayer en el mercado.

Cierto que se concertaron otras operaciones, a base de clases limpias de Vuelta Abajo; pero los registros no se realizaron.

Tras de esas operaciones, es posible que pronto veamos concertarse varias más; pero a base de primeras y segundas de Remedios.

Acerca del tabaco de Semi-Vuelta se habla poco. Sin embargo, no nos sorprendería que algún lote más pasará luego a terceras manos.

LOS TOTALES RECIBIDOS

De las zonas tabacaleras que siguen llamándose de Sancti Spíritus, han entrado en el mercado, de la última cosecha solamente, las siguientes cantidades:

	Tercios.
De Zaza del Medio.	26,277
De Cabaiguán.	16,516
De Taguasco.	12,795
De Guayos.	9,239
De Sancti Spíritus.	8,350
De Jatibonico.	609
De Máximo.	419
De Las Damas.	248
Total.	74,453

Hemos incluído en la relación los totales despachados en los paraderos de Jatibonico y Máximo, porque tenemos entendido que dicho tabaco procede, respectivamente, de las zonas de Taguasco y Cabaiguán.

Los tercios despachados en el chucho Las Damas, son de tabaco de la zona de Zaza o de la de Guayos.

DE LA NUEVA COSECHA

Nada nuevo sabemos de las zonas productoras de Vuelta Abajo y Vuelta Arriba.

De las de Partido nos informan que los cosecheros siguen aprovechando, a las horas oportunas, para los amarres, la humedad que produce la temperatura predominante.

Se han hecho nuevas ventas de la hoja denominada "libra de pie", en las mencionadas zonas.

MERCADO DE NEW YORK

MERCADO DE ACCIONES

NUEVA YORK, marzo 29. (UP).—Las opercaiones efectuadas hoy en la Bolsa fueron similares a las de ayer, pero las ventas no llegaron a la marca de 4 millones y las fluctuaciones en los precios fueron más estrechas. El mercado se está ajustando cada día a la situación creada por el alza del interés del dinero(registrándose considerables transacciones persiguiendo beneficios inmediatos en muchas emisiones. Dentro del grupo de valores de compañías de servicio público, se distinguieron las acciones de Consolidated Gas.

Las acciones de cobres asumieron un papel importante al comenzar la sesión de hoy, y estuvieron fuertes durante la mayor parte de la sesión, mientras las acciones ferroviarias se mantenían confirmeza y los mootres se movían irregularmente.

Radio Corporation avanzó 6 puntos llegando casi a alcanzar su cotización máxima de ayer tarde, pero después perdió la mitade d sus ganancias.

General Motor se mantuvo fluctuando dentro de límites estrechos, pero aún hay quien predice que esta divisa pasará de la marca de 20 tan pronto como el mercado mejore técnicamente.

MERCADO DE CAFE

NUEVA YORK, marzo 29. (UP)—El mercado de futuros en café estuvo generalmente más fácil, durante una sesión encalmada.

Los contratos A abrieron desde sin cambio a 10 puntos más bajo y los coitratos D desde sin cambio a 15 puntos más bajo.

Los cablegramas de Río anunciaron mejor demanda, pero Santos abrió desde sin cambio a 25 puntos más bajo, con mercado continental fácil.

Cotizaciones:

Mes	Abre	alto	bajo	cierre
July	1415	1415	1415	1415
Sept.	1393	1393	1387	1387
Dec.	1360	1368	1360	1363
May	1455	1458	1453	1358

Bolsa de Nueva York

Habana, Marzo 29 de 1928.

FERROCARRILES	
Atch. Top. and Santa Fe.	188-3/8
Atl. Coast Line.	—
Baltimore and Ohio.	116-3/4
Bangor and Aroostook R. R..	—
Chesapeake and Ohio.	190-7/8
Chi.-Gt. West. com.	12-1/4
Chi.-Gt. West pref.	26-7/8
Chic. and N. W.	87-1/2
Chi. Mil. and San Paul com.	29-1/4
Chi.-Mil and San Paul prf.	45-1/8
C. Rock I. and P.	115-3/4
Delawar and Hudson.	168
Del Lack West.	141-1/2
Erie.	58-3/4
Erie pref.	—
Gulf Mobile.	—
Great Northern.	102-1/4
Kansas City Southern.	56-1/2
Lehigh Valley.	93
Louisville and Nash.	—
Mo., Kan. and Tex. com.	38
Mo.-Pac. com.	49-3/4
Mo.-Pac. pref.	112-1/4
N. Y. Central.	178-7/8
N. Y., N. Y. H. and H.	64-1/4
Nickle Plate.	130-3/4
Norfolk and Western.	187-3/4
Northern Pacific.	100-3/4
Pensilvannia.	69-1/4
Pere Marquete.	—
Fitts W. Va.	—
Reading.	108-3/8
St. Louis and S. Francisco.	120-3/8
St. Louis and Southwestern.	83-5/8
Seaboad ar Line com.	19-5/8
Seaboad ar Line pref.	26-1/2
Southern Pacific.	123-5/8
Southern Railway.	140
Texas and Pac.	130-1/2
Union Pacific.	197-3/4
Wabash com.	72
Western Maryland com.	44
EQUIPOS	
American Car Fou.	105
American Locomotive.	109
Baldwin Locomotive.	268
Gen. Rail. Sig.	98-1/4
Pullman Company.	84-7/8
Lima Locomotive.	56-1/2
Preseed Steel Car.	—
N. Y. Air Brake.	—
Westhinghouse Air Brake.	52-1/8
MOTORES	
Chandler Mot. pfd.	16-1/2
Chryler.	67-1/8
Dodge Motors com.	22-7/8
Dodge Motors prefd.	73
General Motor, New.	185-1/8
Hudson Motor Co.	92-1/4
Mack Trucks.	97-1/8
Nash.	88-1/8
Packard Motors.	68-1/8
Pierce Arrow com.	12-5/8
Studebaker Corp.	64-5/8
White.	34-5/8
Willys-Over.	26
Yellow Truck.	33-1/2
ACCESORIOS	
Am. Bosch Mag.	23-1/4
Briggs Mfg. Co.	25-1/2
Eaton Axle and S.	34-5/8
Gabriel Snubber-A.	20-3/8
Spicer Mfg. Co.	—
Stewart Warner.	91-3/4
Timken Roller.	123-1/2
GOMA	
Ajax.	11-1/2
Fisk Tire.	16-1/2
Goodrich.	85-1/2
Lee Rubber and Tire.	—
Kelly Springfield Tire.	24-7/8
U. S. Rubber.	50-1/8
ACEROS	
Am. Steel Fou.	65
Bethlehem Steel.	58-1/2
Colo F. and I.	77
Crucible Steel.	86
Gulf States.	60-3/4
Inland Steel.	—
Philadelphia Coal and Iron.	31-3/4
Republic Iron Steel.	60-1/4
U. S. Steel.	146-1/2
Vanadiun.	86-1/2
Youngstown.	87-3/4
PETROLEOS	
Atlantic Ref.	112-1/4
Barnsdall A.	23-1/2
California Petrrol.	26-1/4
General Asphalt.	85-1/8
Hoston Oil.	148
Independent Oil and Gas.	26-3/8
Louisania Oil.	11-1/2
Lago Oil.	32-1/4
Marland Oil.	37-3/4
Mid. Cont. Pet.	27-1/2
Pan American "B".	45-1/8
Phillips Petroleum.	40-7/8
Pure Oil.	22-3/8
Shell-Union Oil.	25-1/8
Sims Petroleum.	24-1/2
Sinclair Oil Corp.	27-7/8
So. Cal. Edison.	—
Skelly Oil.	28-3/4
S. O. Calif.	—
Standard Oil of New Jersey	40-3/4
Texas Co.	52-3/4
Texas Pac. Land.	23-1/4
Tex-Pac. C. and O.	13-1/8
Union Oil Cal.	49-3/8
SERVICIOS PUBLICOS	
American For. New.	23-1/2
American Tel. and Tel.	—
Am. Water Works.	56
Columbia Gas.	93-1/8
Consolidated Gas.	146-7/8
Elec. Light Pow.	37-1/4
Internt'l Tel. and Tel.	162-3/8
Interboro R. T.	—
National Power and Light.	26-3/4
North American.	64-3/8
Pub. Ser. N. J.	48-3/4
Standard Gas and Elec	64-1/2
United Light "A".	31-1/4
AZUCAR Y FERROCARRILES CUBANOS	
American Beet Sugar.	—
American Sugar Ref.	71-1/4
Cuban Cane Sugar com.	5-3/4
Cuban Cane Sugar pfd.	27
Cuban American Sugar..	21-3/4
Cuba Company.	23
Gt. West. Sug.	32-1/2
Consoldatec R. R. of Cuba.	—
Punta Alegre.	32-3/4
Puerto Rico Sugar.	37-1/8

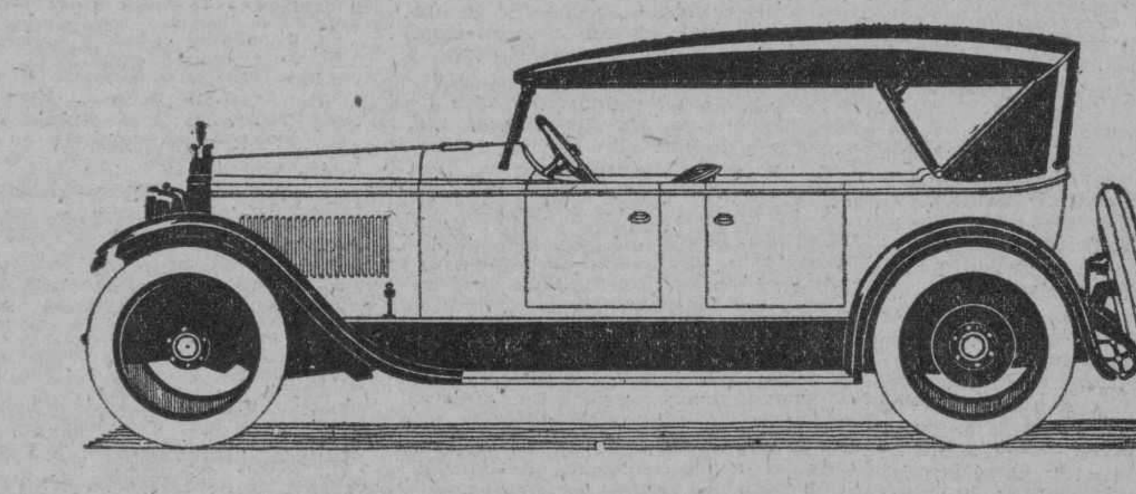

SIGUE

la liquidación de carros de uso

Cerrado nuestro balance en 29 de Febrero, liquidamos la existencia de carros de uso a cualquier precio, incluso carros flamantes, magníficamente presentados

Facilidades de Pago
CON SOLO 6% DE INTERES

J. Ulloa y Cía.

15 años de servicio continuo

P. MARTI 3, 5 y 7. *TEL. M-7777*

d 24 y 29

Mercado de Bonos

VALORES CUBANOS
Nueva York marzo 29. (UP)

	Alto	Bajo	Cierre
Cuba 5 1|2 s. 1953..	103	102¾	103
Cuba 4 1|2 s. 1949..	97¾	97¾	97¾
Cuba R R 5 s. 1952..	98⅞	98⅞	98⅞
H. Electric 5 s 1957..	86	86	86
R. Cuba 5 s. 1944..	—	—	—
R. Cuba 5 s. 1052..	—	—	—
Cuba 5 1|4 s. 1944..	—	—	—

BONOS DE LA LIBERTAD
Nueva York marzo 2. (UP)

	Alto	Bajo	Cierre
Libertad:			
3 1|2 s..	101.12	101.8	101.8
3o 4 1|4	100.14	100.14	100.14
4o 4 1|4	103.16	103.14	103.15
Treasury:			
4 1|4 s..	103.3	102.24	102.26
4 1|4 s..	115.23	115.22	115.22
4 s..	110.23	110.18	110.18
3 3|4 s	108.5	108	108

BONOS INTERNACIONALES
Nueva York marzo 29. (UP)

	Alto	Bajo	Cierre
Burdeos 6 s. 1934..	101¼	101	101
Lyons 6 s. 1934..	101¼	101	101¼
Marsella 6 s. 1934..	101¼	101	101
Alemania 7 s. 1949..	107¾	107¼	107½
Italy Kingdom del 7 por 100 1951..	99	98⅝	98¾
Francia 7 s. 1949..	109¼	108¾	109
Holanda 6 s. 1954..	—	—	—
Argentina 6 s. 1957..	100⅜	100⅛	100¼
Brasil 6 1|2 s. 1957..	98¼	98	98⅛
Checo Eslovaquia 7 1|2 s. 1951..	111	111	111
R. Chile 7 s. 1942..	104	103¾	103¾

BOLSA DE PARIS
Paris marzo 29. (UP)

Renta Francesa 3 por 100 ..	68.95
Renta Francesa 5 por 100 ..	88.90

BOLSA DE LONDRES

F. C. Unidos de la Habana	59½

Londres marzo 29. (UP)

ACCIONES TABACALERAS
Nueva York marzo 28. (UP)

	Demanda	Oferta
American Cigar	140	145
Am. Cigar pfd	102	100
United Tobacco WI	26	28
United Tobacco A	95	90
Young TS	110	115
Young pfd	104	111

MERCADO LOCAL DE CAMBIOS

Mantiene su tono de firmeza la libra esterlina.

La peseta española abrió con tono de flojedad; pero poco antes antes del cierre reaccionó quedando a 16.90 cable.

El cambio sobre Nueva York cerró con vendedores de cheque a 3|32 descuento.

Entre Bancos y Banqueros se operó en cheque sobre Nueva York a 5|64 y 3|32 descuento.

Cotizaciones	Valor
New York cable..	1/16 D.
New York vista..	3/32 D.
Londres cable..	4.88 ¼
Londres vista	4.87 ¾
Londres 60 días	4.85 ¼
Paris cable..	3.93 ½
Paris vista..	3.93
Madrid cable..	16.90
Madrid vista	16.89
Hamburgo cable	23.93
Hamburgo vista	23.91
Italia cable	5.30
Italia vista	5.29
Zurich cable	19.28
Zurich vista	19.27
Bruselas cable	13.95
Bruselas vista..	13.94
Toronto cable..	3/32 D.
Toronto vista	⅛ D.
Hong Kong cable	50.05
Hong Kong vista..	49.95
Amsterdam cable	40.32
Amsterdam vista..	40.30

Información Ganadera

La venta en pié. Las operaciones del ganado en pié en los corrales de Luyanó alcanzaron en el día las siguientes cotizaciones:

Vacuno de 5 a 5¼ centavos.

Cerdos del país de 9 a 10 centavos, y americanos de 11 a 12½ centavos.

Lanar de 9 a 9½ centavos.

Matadero de Luyanó. Las reses beneficiadas en est Mtadero se cotizan a los siguientes precios.

Vacuno de 16 a 18 centavos.

Cerdos del país de 34 a 44 centavos y americanos de 38 a 44 centavos.

Lanar de 40 a 55 centavos.

Reses sacrificadas: Vacuno 132; Cerdos 46; Lanar 27.

Matadero Industrial. Las reses beneficiadas en este Matadero se cotizan a los siguientes precios:

Vacuno de 16 a 18 centavos.

Cerdos del país de 34 a 44 centavos, y americanos de 38 a 44 centavos.

Lanar de 40 a 55 centavos.

Reses sacrificadas: Vacuno 260; Cerdos 158; Lanar 68.

Marzo 29 de 1928.

LA JUNTA GENERAL ANUAL DE LA ASOCIACION NACIONAL DE CREDITO

El martes 27 de los corrientes fué celebrada la Junta General anual de la Asociación Nacional de Crédito en su local del Edificio La Metropolitana, Departamentos números 239 al número 240. Gran número de miembros asistieron a dicha junta, en la que reinó gran entusiasmo.

La elección de los Oficiales de dicha Asociación para el próximo año dió el siguiente resultado:

M. T. MacGovern, Presidente.

Víctor G. Mendoza, Primer Vice Presidente.

Clark Walter, Segundo Vice Presidente.

G. E. Mustedier, Tesorero

Dr. Luís Machado, Secretario.

También fueron elegidos los siguientes nuevos Directores:

Alberto R. Arellano, P. A. Estebanez, M. C. MacGovern, G. E. Mustelier, T. C. Ulbright, Manuel Aspuru y G. R. Pérez, que con los señores R. A. Anderson, L. W. Browson, W. J. Flanagan, C. J. Goltz, G. C. Karr, A. B. Le Masters, W. M. Leonard, H. F. Liggins, G. W. Magalhasa, L. Machado, H.F. Manning, V. G. Mendoza y Clark Walter que continúan en sus puestos de Directores, forman la Directiva de dicha Asociación, siendo su Administrador el Sr. J. Y. Norrís.

En ausencia del Presidente, señor M. T. MacGovern, la Junta fué presidida por el señor Víctor G. Mendoza, Primer Vice Presidente. El Reporte anual del señor M.T. Mac Govern fué leído, el cual dió cuenta de los grandes progresos que ha tenido la Asociación durante el pasado año. Entre otras cosas, Hr. Mac Govern dice que "durante los veinte meses que han transcurrido desde que se fundó dicha Asociación, ésta no tan sólo ha demostrado su utilidad a los miembros que han utilizado su servicio y cooperado con ella, sino que se ha hecho indispensable para la buena marcha de los negocios de muchos de su miembros". El reporte del Tesorero, Sr. G. E. Mustelier, también fué leído el cual mostró un aumento considerable en los ingresos de la Asociación durante el pasado Año Fiscal.

En dicha Junta se trató del aumento que ha de haber en el personal de la Asociación a fin de prestar mejor servicio al mayor número de miembros con que cuenta este año.

La Asociación Nacional de Crédito, fué organizada a principios del año 1926 por un pequeño grupo de hombres de negocios, con el objeto de obtener informes de crédito por medio del intercambio de informes basados en la experiencia de sus propios miembros y para realizar otros trabajos relacionados con este asunto. El gran éxito que ha obtenido esta Asociación es una prueba palpable de la necesidad que una organización como ésta ha venido a llenar a nuestro mundo comercial.

Mercado de Cambios

Nueva York marzo 29. (UP)

INGLATERRA: Libra esterlina. Par 4.86.6.

Vista..	4.87.15/16
Cable ..	4.88. 3/16

ESPAÑA: Par 19.3 centavos por peseta.

Vista..	16.83
Cable ..	16.84

FRANCIA: Par 19.3 centavos por franco.

Vista ..	3.93 ½
Cable ..	3.93 ¾

SUIZA: Par 19.3 centavos por franco.

Vista. ..	19.26 ½
Cable ..	19.27

BELGICA: Belga (nueva moneda). Par 13.88.

Vista ..	13.96
Cable ..	13.96 ½

ITALIA: Par 19.3 centavos por lira.

Vista..	5.28
Cable ..	5.28 ½

ALEMANIA: Par 23.88 centavos por marco.

Vista ..	23.90 ½
Cable ..	23.91 ½

AUSTRIA: Par 14.07 centavos por chelín.

Vista..	14.125

HUNGRIA:

Vista ..	17.45
Cable ..	17.50

PORTUGAL:

Cable ..	4.20
Vista ..	4.25

DINAMARCA: Par 26.8 centavos por corona.

Vista ..	26.79
Cable..	26.80

SUECIA: Par 19.3 centavos por corona.

Vista ..	26.84
Cable ..	26.85

HOLANDA: Par 40.42 centavos por florín.

Vista..	40.26
Cable ..	40.28

GRECIA: Par 1.93 por dracma.

Vista ..	1.32
Cable ..	1.32 ½

NORUEGA: Par 26.8 centavos por corona.

Vista ..	26.69
Cable ..	26.70

CHECOESLOVAQUIA: Par 29.3 cts. por dinar.

Vista..	2.96 ½

YUGOESLAVIA:

Vista..	1.76 ¼

RUMANIA: Par 19.3 centavos por lei.

Vista ..	0.62 ¼

POLONIA: Par 19.3 centavos por zloty.

Vista ..	11.25

BULGARIA:

Vista ..	0.75

FINLANDIA:

Vista ..	2.52 ½

JAPON: Par 40.3 centavos por yen.

Vista ..	47.78
Cable ..	47.85

CHINA: Par 79.278 por tael.

Vista ..	63.12
Cable ..	63.25

INDIA INGLESA:

Vista ..	36.57
Cable ..	36.64

ARGENTINA: Par 40.42 centavos por peso.

Vista ..	42.80

BRASIL: Par 32.40 centavos por mil reis.

Vista..	12.06

CANADA: Par 100 cts. por dollar.

Vista ..	100.11

PERU:

Vista. ..	3.91

URUGUAY:

Vista ..	103.12

CHILE:

Vista ..	12.25

COLOMBIA:

Vista ..	97.80

VENEZUELA:

Vista ..	19.30

MEXICO:

Vista ..	48.85

PLATA EN BARRAS

Nueva York marzo 29. (UP)

La plata en barras se cotizó hoy en este mercado a 57 1|4.

Colegio de Corredores y Notarios comerciales de la Habana

COTIZACION OFICIAL DEL DIA 20 DE MARZO

Cambios	Tipos
S|E Unidos cable ..	3/64 D.
S|E Unidos vista ..	5/64 D.
Londres cable..	4.88 ⅛
Londres vista ..	4.87 ¾
Londres 60 d|v ..	—
Paris cable ..	3.94 ½
Paris vista. ..	3.93 ½
Bruselas vista..	13.94
España cable..	16.85
España vista ..	16.83
Italia vista ..	5.28 ½
Zurich vista..	19.28
Hong Kong vista..	49.98
Amsterdam vista..	40.27
Copenhague vista..	—
Christiania vista..	—
Estocolmo vista ..	—
Montreal vista ..	—
Berlín vista ..	—

Notarios de turno

Para Cambios: Carlos René Bonnet García.

Para intervenir en la cotización oficial de la Bolsa de la Habana: Raul E. Argüelles; José Eugenio Moré.

Vtº Bnº Antonio Arocha, Síndico-Presidente; Eugenio E. Caragol, Secretario Contador.

MAS INFORMACION MERCANTIL EN LA PAGINA 23

Bolsa de la Habana

COTIZACION OFICIAL DEL DIA 29 DE MARZO

	Comp.	Vend.
República de Cuba 1904 Speyer ..	102	106
República de Cuba 1905 Deuda Int..	100	102
República de Cuba 1909 4 1|2 ..	98¾	100½
República de Cuba 1914 Morgan ..	102½	106
República de Cuba 1917 Puertos ..	100	104
República de Cuba 1923 4 1|2..	103¼	104
Ayuntamiento Habana, primera hipoteca ..	105	108
Ayuntamiento Habana, segunda hipoteca. ..	104½	107
Banco Territorial ..	88	95
Calzado ..	—	—
Cervecera ..	107½	109
Ciego de Avila ..	—	—
Cienfuegos ..	—	—
Curtidora ..	—	—
Gibara ..	—	—
Gas ..	109	120
H. Electric (Consolidados ..	88	95
Manufacturera ..	47½	52
Matadero..	70	90
Nacional de Hielo ..	—	—
Nueva Fábrica de Hielo (bonos) ..	101	106
Noroeste F C..	—	—
Papelera Siere A..	100	105
Papelera Serie B..	60	80
Teléfono ..	94	100
Unidos ..	77	90
Urbanizadora ..	—	—
Edificio "La Metropolitana S A ..	100	105
Jarcia Matanzas ..	101	104
Iron Beer (Obligaciones no hipotec adas) ..	80	102
BONOS: Empréstito seriado de la República de Cuba, Morgan 5½ por 100. 1927		
Serie A — 1928..	100	—
Serie B — 1929..	100⅛	—
Serie C — 1930..	100¼	—
Serie D — 1931..	100⅜	—
Serie E — 1932..	100½	—
Serie F — 1933..	101	—
Serie G — 1934..	101¼	—
Serie H — 1935..	101½	—
Ser ie I — 1935..	102	—
Serie J — 1937..	102⅛	—
ACCIONES		
Agrícola Banco ..	—	—
Banco Territirial ..	50	—
Banco Territorial ben ..	2	—
Cervecera ..	300⅛	—
Ciego de Avila ..	—	—
Cienfuegos Acueducto ..	—	—
Constructora, pref ..	—	—
Constructora, com ..	—	—
Cuba Cane pref ..	26	31
Cuba Cane com ..	6	9
Cuba R R ..	—	—
Cuban Central pref..	—	—
Cuban Central, c ..	—	—
Cuban Tire, p ..	—	—
Curtidora ..	—	—
Gibara ..	—	—
Industria Cuba ..	—	—
Havana E. Railway Co pref..	65¼	67½
Havana E. Railway Co comunes..	7	15
Jarcia pref ..	99	99
Jarcia com ..	21	23
Licorera com ..	4¾	5¼
Lonja pref ..	100	—
Lonja com ..	150	—
Manufacturera pref ..	3¾	5½
Manufacturera com ..	1½	2½
Matadero ..	—	—
Naviera pref ..	64	79
Naviera com ..	9¾	12
Nueva Fábrica de Hielo ..	410	—
Perfumería pref..	67	80
Perfumería com ..	13	21
Pesca pref ..	105	—
Pesca com ..	25	—
Préstamos ..	—	—
Santiago ..	—	—
Sancti Spíritus ..	—	—
Teléfono pref ..	112	115
Teléfono com..	120	140
Tel Int ..	161	162¾
Trust ..	—	—
Unidos ..	59½	59¾
Union Oil ..	1	6
Urbanizadora pref ..	—	—
Urbanizadora com ..	—	—
Metropolitan Auto ..	—	—
Fibras y Jarcia ..	50	—
Fibras y Jarcia (sindicadas) ..	50	—
OPERACIONES		
En el bolsín de apertura		
100 acciones F. C. Unidos a ..	59¼	—
100 acciones F. C. Unidos a ..	59	—
En la pizarra oficial		
100 acciones Unidos a..	59⅛	—
100 acciones Unidos a..	59½	—

BANCO PASTOR

ANTES SOBRINOS DE JOSE PASTOR
(Casa fundada en 1776)

Capital Suscrito.	Ptas. 17.000.000
Id. desembolsado.	" 8.500.000
Fondo de reserva (2 ejercicios).	" 1.500.000

LA CORUÑA, VIGO, LUGO, ORENSE, EL FERROL, VIVERO, SARRIA, MONFORTE

Pagan giros en cualquier plaza de España.

Intereses que abonan en cuenta corriente:

Disponible a la vista.	2½ % anual
" a tres meses.	3 % "
" a seis meses.	3½ % "
" a doce meses.	4 % "

ABRIMOS CUENTAS EN DOLLARS

3611 1d 30

Mercado de Víveres

Nueva York marzo 29. (UP)

En este mercado se cotizaron ayer los siguientes artículos:

Trigo de invierno: 1.60 1|2.
Trigo rojo de invierno: 1.84.
Maíz número 2 amarillo: 1.20.
Centeno para exportar: 1.32 1|4.
Avena blanca: 70.
Heno número 1. 22.0.
Harina: 8.80.
Aceite oliva: galón 0.50.
Aceite barril: de 2.05 a 2.10.
Aceite semilla algodón: de 10.00 a 10.30.
Afrecho: 46.5.
Papas Long Island: de 2.50 a 2.75.
Manteca refinada en tercerolas: a 11 5|8.
Manteca refinada en latas: 12.00.
Arroz Fancy: de 7.50 a 8.00.
Frijoles colorados: de 9.25 a 9.50.

Mercado de Algodón

Al cerrar ayer el mercado de New York se cotizaba el algodón a los siguientes precios:

	Cierre
Mayo ..	19.35
Julio ..	19.19
Octubre ..	18.83
Diciembre..	18.71
Enero (1929) ..	18.68

CORREAS de CUERO
Empaquetaduras
Zapatillas de Cuero
Engranes Cuero Verde
Cordón Máquina Coser
COMPAÑIA CURTIDORA CUBANA — MARCA REGISTRADA — HABANA-CUBA
CORREAS de ESLABONES CUERO
Todos artículos industriales de cuero
INDUSTRIA CUBANA
Compañía Curtidora Cubana
Máximo Gómez 669
Cerro-Habana **T: A-4594**

Clearing House

Las compensaciones de los Bancos asociados al Habana Clearing House, durante el día de ayer, ascendieron a $3.294.151.95.

COMPAÑIA DE SEGUROS

"CUBA"

ACCIDENTES DEL TRABAJO E INCENDIO

La decana de las Compañías de Seguros de Accidentes del Trabajo establecidas en Cuba.

La preferida por patronos y obreros.

Oficinas y Dispensario Médico: 3er. piso del Edificio "Robins", Obispo esquina Habana.

Telf. (Centro Privado) M-6901 y M-6902.

Apartado número 2526.

Empresa Naviera de Cuba

S. A.

Habiendo acordado el Consejo de Administración de esta Empresa, en sesión celebrada el día 26 del corriente mes, repartir el dividendo número cuarenta y dos (42) de uno y tres cuarto por ciento de su valor nominal a las acciones preferidas, correspondiente al último trimestre no pagado, se hace saber a los señores accionistas que podrán hacerlo efectivo a partir del día 16 del próximo mes de Abril, en las Oficinas de la Administración de la Empresa, San Pedro, número 6, de 9 a 11 y de 2 a 4 todos los días hábiles.

Habana, Marzo 28 de 1928.

Luis Octavio Diviñó,
Secretario.

3d -29

M.E.C.D. 2016

SOCIEDADES ESPAÑOLAS

EL EMINENTE VIOLINISTA MANUEL QUIROGA RECIBIO EL HOMENAJE DE LA "AGRUPACION ARTISTICA GALLEGA"

En una brillante velada lírica celebrada anoche en el salón de actos de aquella Sociedad le fué entregado un álbum dedicado a él y su esposa. Palabras del Sr. Villaamil

En el salón de actos de la Agrupación Artística Gallega se efectuó anoche una velada lírica, cuya finalidad fué entregar un álbum de firmas al eminente violinista gallego señor Manolo Quiroga.

PALABRAS DE SALUTACION

El señor José L. Villamil, Vicepresidente segundo del M. I. Centro Gallego habló en nombre de la Agrupación, para ofrecer al señor Quiroga el homenaje de sus coterráneos.

ENTREGA DEL ALBUM

El Presidente de la Agrupación, señor Maximino Matalobos entregó al señor Quiroga un bello álbum, cuya dedicatoria incluye a la señora Marta Leman, esposa del homenajeado e inseparable compañera en su arte.

El director de la rondalla, varios músicos y coros amenizaron el acto ejecutando alegres piezas musicales.

FRASES DE GRATITUD

El señor Manuel Otero, miembro de la Agrupación dió las gracias en nombre del señor Quiroga quien disculpó sus dotes oratorias consagrándolas todas a la música. El señor Otero pronunció hermosísimas palabras en admiración de Quiroga y en reconocimiento del homenaje que le tributaba la Agrupación Artística Gallega.

Señoras y señores:

Si me hubiesen pedido que hablase aquí esta noche en razón de mis tales o cuales condiciones oratorias, seguramente me hubiera negado a ello; pero el amigo Matalobos, presidente de esta entusiasta y galleguísima asociación, me ha pedido que, en nombre de ella—que no trata de suplir inconcebibles frialdades—hiciese uso de la palabra breves momentos en este acto en que se le hace entrega de un Album a quien si esta Agrupación admira, yo reverencio.

Y si de nuestras modestísimas "uchas", no puede salir nada importante, pueden en cambio salir los corazones a los labios, y el mío sale para pedir a los murmurios de nuestras jamás olvidadas frondas, a los roncos acentos del mar que baten las acantiladas costas gallegas, a los rumores cantarinos de nuestras fuentes y de nuestros ríos meigos, a las leves sonrisas del agua azul de nuestras rías incomparables.... sus acentos y sus armonías deleitosas para esta memorable noche.

¿Por qué las alboradas hechiceras, los ocasos de oro y escarlata, las nieblas melancólicas de aquellos valles siempre queridos no llegan a darme la unción religiosa con que yo quisiera decir esta noche todo lo grande, todo lo excelso, todo lo maravilloso que merece, pide y reclama este mago de la música?

Pero ¿qué digo? ¿para qué necesito pedir lo que he pedido? ¿Es que, cuando menos, todos esos rumores y acentos, y secretos sonidos, y dulzuras incomparables, y albores y ocasos, y nieblas y soles de oro, no brotan por divino designio del violín mágico del más grande de los virtuosos de estos días, de nuestro eminente paisano Manolo Quiroga?

Porque he de confesaros sinceramente que quizás por vez primera me he puesto de acuerdo con la opinión mundial y la opinión culta de Cuba, de que nuestro paisano Manolo Quiroga es el violinista más perfecto en cuanto a su maravillosa técnica y en cuanto a su incomparable ejecución e interpretación de las más difíciles e inspiradas páginas musicales. Pero donde discrepo de la alabanza general es en esa cualidad divina del sonido. Ahí no ha tenido, ni tiene, ni, seguramente, tendrá parangón posible y me parece que las alabanzas con ser unánimes, con ser tan grandes, con ser tan elevadas, no lo son tanto como yo quisiera.

Y es que yo juzgo a Quiroga con mi alma gallega, percibo, donde otros solo oyen sonidos musicales extraordinarios, los alalalás quejumbrosos de nuestros campos, el aturuxo bronco y fuerte de nuestros montes, la agarimosa melodía de nuestras alboradas, la saltarina y churrusqueira alegría de 'nuestra **muiñeira**, la socarrona picardía **das regueifas**, toda la vida espiritual, toda el alma ancestral de Galicia saturando las notas musicales que, con insuperable maestría y gallego sentimiento, arranca Quiroga a su violín.

¿Cómo, pues, habría de salir de Cuba sin que vosotros que como yo sentís que con Quiroga vino nuestra patria a visitarnos y a orear nuestras almas con las brisas de la tierra, sin que de modo humilde pero sincero, lo trajéseis aquí para decirle:

—Alma grande, por ser vuestra alma de artista y alma gallega, al visitar este bello país no podía dejar esta agrupación, compuesta de elementos modestos en su inmensa mayoría, de saludaros y bendeciros. Y ya que no puede daros lo que no tiene, afirma su admiración en las páginas de ese modesto album, ofrenda humilde, pero que en ella va lo mejor de nuestro espíritu: Amor y admiración!

Recibidla así, porque como elegido del arte, sabemos que tenéis el alma abierta para acoger el perfume de nuestros sentimientos!

He dicho.

¿Qué es mejor para el mal de estómago?

La mayoría de las dolencias estomacales, como indigestión, acedía, gases, dolor, acidez, etc., son causadas por un exceso de ácido en el estómago.

Los digestivos artificiales, como la pepsina, no están indicados en esos casos y pueden causar mucho daño. Pruébese echar a un lado todos los digestivos y trátese de neutralizar el ácido que ha descompuesto el estómago tomando una cucharada o dos pastillas de Magnesia Bisurada pura en un poco de agua. Esta dosis calma instantáneamente el estómago y hace desaparecer el dolor y el malestar, y la digestión de los alimentos se hace como lo manda la naturaleza. Para el rápido alivio de la acidez del estómago

LA MAYORÍA PREFIERE LA

MAGNESIA BISURADA

OFTALMO GOTAS

FORMULA

Sulfato de Zinc . . . 0.03 grs.
Adrenalina, solución al milésimo . . . 2.00 grs.
Solución de Oxicianuro de Hidrargirio al 1x5000 25 grs.

Indicado en todas las irritaciones e infecciones de la conjuntiva (catarros oculares), tanto para curarlas como para evitarlas profilácticamente. Hace cesar la inflamación, el dolor, etc., etc.

Modo de usarlo:—Instílese una gota de 2 a 3 veces al día, salvo indicación facultativa.

PREPARADO POR EL

Dr. Arturo C. Bosque

Laboratorio: Tejadillo 36. Habana.

MAS ASOCIADOS A "POLA DE SIERO"

La Comisión de Propaganda de esta Sociedad desarrolla una labor meritoria

La Comisión de Propaganda de esta simpática Sociedad de los Polesos en Cuba, viene desplegando una activa labor en su misión de aumentar cada día más el número de asociados. Recientemente se ha pasado a cada uno de los socios, una circular, exhortándolos a que cada uno de ellos inscribiera uno más, y a ese llamamiento de la Sección de Propaganda, están correspondiendo todos los Polesos.

A diario se reciben órdenes para la inscripción de nuevos asociados, no solamntee de los que radican en el término de la Habana, sino también del interior de la Isla, y dado el entusiasmo que reina entre todos los descendientes de aquel dilatado y pintoresco rinconcin de Asturias que se llama Pola de Siero, no dudamos que esta sociedad —recientemente fundada,— llegará muy pronto a la cifra soñada de 500 asociados, elevando el pabellón de su Concejo a la altura que le corresponde.

Mil plácemes merece la Junta Directiva de esta sociedad, que preside el señor Bernardo Blanco, y que en tan corto tiempo ha sabido encauzar la marcha de la sociedad por la senda del progreso, rodeándose para ello de personas amantes de la sociedad que secundan su obra con celo y entusiasmo, como los señores Ramiro Villanueva, Paulino Canto, Faustino Vigil, Antonio Rodríguez y los hermanos José María y Félix Suárez Fonseca, componentes todos de la Comisión de Propaganda.

—¡Arriba, polesos!

MOVIMIENTO DE ENFERMOS HABIDO AYER HASTA LAS CUATRO DE LA TARDE, EN LAS QUINTAS DE SALUD

"La Purísima Concepción" de la Asociación de Dependientes. — INGRESARON: Alfredo Mazón Tapia, Leopoldo Estévez Montes, Rogelio Rodríguez Noriega, Wenceslao Cairo Prieto, José Curbelo Hernández, Emilio Cobo López, Francisco Perdomo Sánchez, Lorenzo Valdés González, Joaquín Cruz San Antonio, Demetrio Sánchez del Toro, pensionista Rosalina Matutes Conde, Pablo Luis Hernández, Félix González Grado, Eugenio Miranda Sánchez Antonio Pérez García, Bernardino Simón Martínez, Rafael Sevilla Palomera, Vicente Codinach Segura, Fernando Cañizo Fernández, Ignacio Pérez González.

SALIERON DE ALTA: Eugenio Cabades Cabarga, Fermín Coldeforns Llovet, Isidoro Serna Serna, Ramón Corrons Natte, Alejo Arce Llano, Adolfo Carrera Souza, Francisco Grueiro Rivera, Adolfo Romero Gómez, José Manuel Rivera Busutil, Jesús Fariñas González, Pablo Eusebio Cañarte Doclusse, José Crespo Valdés, Angel Garrido Concentino; Francisco Oscar Posada Torrecilla, y pensionista Clara Elena Herrera Portilla.

"La Benéfica", del Muy Ilustre Centro Gallego. — INGRESARON: Ramón Rivera Chao, Ramón Perera Duval, Jesús Villar Sánchez, José Quintanas Patiño, José María Fernández Balbis, Pedro Gómez Blanco, Manuel García García, Antonio Dorado Piñeiro, Eliseo García Fraguela, Rosendo Iglesias Barreiro, José Osorio Fernández, Severino Casal Franco, Francisco Gómez Gómez, Antonio Sampayo Solares, José María R. Aneiros Cheda, Bernardino Pazos Taboada, José Buena Rivera, Antonio Saavedra Llamas.

SALIERON DE ALTA: Eliseo García Fraguela, Manuel Arias Díaz, Rodolfo Rodríguez, Ricardo Bellon Freire, José Lamas Fernández, José María González Alvarez, Lisardo Liste Otero, José Pérez de Castro, Miguel Mayo Vilas, José Antonio Méndez Díaz, Manuel Pouso Romay, Manuel Duran Gil, Sergio García González, Joaquín Vila Pérez, Antonio Muiño Faro, Enrique Caneiro Teijeiro.

Quinta "Covadonga" del Centro Asturiano. — INGRESOS: Señores Angel García González, René Pimiento Porras, Valentín B. Alvarez González, Bernarda Vega Alonso, Angel García Alonso, Cornelio Sánchez Pérez, Justo Iglesias Alvarez, José González Garay, Ramón Martínez García, Vicente Paraje Pereiro, José Luis Martínez Bedriña, Avelino Castaño Garay, Tomás menéndez González, Agustín San Emeterio Herrero, José M. Fernández Menéndez, Gustavo I. Galán Dubois, Manuel Dago Labra, José Martínez Valdés, Manuel Fernández Díaz, Estanislao Alonso García, José M. Iglesias García, Luis Ramoe García, Fernando Zalacain Lliaño, Manuel Calero Trujillo, Manuel Rodríguez Vázquez.

ALTAS: José García Busto, José Fernández Fernández, Carles Vinograd, Francisco González Giner, Miguel León Domínguez, Terminio Miranda Rodríguez, Avelino Fernández Díaz, Manuel Calvo Miguel, Justo Alvarez Marrón, Antonio López Suárez, Manuel Fernández González, Delfín Menéndez Hernández, Manuel Benito Cagigal Cagigal, Manuel Alvarez Ruiz, José R. Mañas Piñeira, Modesto Menéndez Fernández, Santiago Suárez Quintana, Luis Marauri Mendoza, Aniceto Suárez Martínez, Antonio Alvarez Portela, Luis González López Suárez, José Luis Menéndez Suárez, Filomeno Cabrera Unpierre, Antonio González López, José Miguel Suárez Ojeda, José Martínez Menéndez, José Granda Capin, y Osvaldo Martínez Perdomo.

"Nuestra Señora de la Candelaria" de la Asociación Canaria. — INGRESARON: Vicente Luis Sarmiento Medina, Luis Paz González, Juan Díaz Quinetro, Luisa Francisco Pérez, Felipe Cabrera Pérez, José Pérez Guerra, Francisco González Díaz, Ramón Miguel Torres, Julio Castañeda Pérez, Elpidio Moreno González, Roberto Alfonso Poyo.

SALIERON DE ALTA: Juan Eugenio Luis Pérez, Santiago Rodríguez Castellanos, Antonio Ramos González, Pedro Rodríguez Fragoso, Juan Moreña Delgado, Luis Pérez Rodríguez, Bernardina Cruz.

"Sanatorio" del Centro Castellano. —INGRESARON: Adela Rodríguez Grande, Carmen Oliva Hernández.

SALIDAS: No hubo.

"Concepción Arenal", de Hijas de Galicia. — INGRESARON: Concepción Fernández Roque, Purificación Pérez, Virginia Gómez Pazos, María García Alvarez, Avelina Freire Pellido, María Fernández Lombardero, Alicia Fernández Corta.

SOCIEDADES CUBANAS

CERRO UNION CLUB. — Mañana sábado, es la "Noche criolla". Los regios salones de Santo Tomás número 3, se verán muy favorecidos por la juventud bailadora, que tiene en la sociedad que preside Miguel Linares, todos los atractivos que desearse pueden.

Es, pues, el Cerro Unión Club, el punto de reunión de mañana sábado de los amantes de la Diosa Terpsícore.

SOCIEDAD NUEVA FABRICA DE HIELO. — Poco falta ya, para que llegue la semana de las fiestas en este simpático club.

Los coquetones salones de la Calzada de Palatino número 7, abrirán sus puertas el sábado 7 de abril para un gran baile de sala, y el día 15, para una gran velada a beneficio de los fondos de la sección de sports.

SOCIEDAD DEL PILAR.— La decana de nuestras sociedades, estará de fiestas el próximo sábado 14 de abril.

Esta será otra de las deliciosas fiestas a que nos tiene acostumbrados, los jóvenes de Estévez 62.

JUVENTUD HABANERA. —Simpática sociedad que cuenta con todas nuestras simpatías. Ya tienen escogido día y lugar para su fiesta inaugural.

¿El día?, el domingo 22 de abril, será una matinée.

¿El lugar?, mañana lo diremos.

¿QUIEN DICE QUE LA EPILEPSIA NO PUEDE CURARSE?

Durante más de cuarenta años la medicina del Prof. Peske ha curado a millares que padecían de Epilepsia y desórdenes de los nervios. Envíe hoy mismo por un interesante libreto y empezará usted este tratamiento en seguida. PROF. W. H. PEFKE, 4 Cedar St., New York. De venta en las Droguerías de Sarrá y Johnson.

ANIVERSARIO DE LA BENEFICENCIA MONTAÑESA, EL 15

Con este motivo se celebrará hermoso banquete en el Hotel Bristol

La Sociedad Montañesa de Beneficencia de la Habana es una veterana institución española de historia y raigambre recia, una vieja colectividad regional cuyos benéficos fines, de elevado altruismo, justifican la gran bonanza social y económica de que goza.

Como cuadra a todo empeño generoso y desinteresado, esta sociedad benéfica realiza constantemente su labor en silencio, calladamente, sin ruidos, con los que se aviene mal la modestia de las personas que la administran.

Generalmente, solo una vez al año vemos que esta institución sale del silencio en que se desenvuelve su obra generosa para mostrarse al público. Esto sucede cuando la sociedad va a celebrar su **cumpleaños**, cuando llega su fiesta de aniversario, en la que los montañeses se reunen, como en un día de solemnidad mayor, para exteriorizar la satisfacción del bien llevado a cabo durante el año, para solazarse y recrearse con el balance de buenas obras efectuadas y juramentarse para proseguir su labor de altruismo con el mismo ardor y el mismo desinterés.

Esta fiesta anual de la Beneficencia Montañesa suele consistir en un gran banquete que siempre se celebra en uno de los mejores hoteles de la capital y al que suelen ser invitadas autoridades y rqepresentaciones, orgullosa la sociedad de poder mostrar a propios y extraños, una vez por año, su edificante labor.

La Directiva de esta prestigiosa y rica colectividad montañesa, que preside el señor José Barquín, muy respetable amigo nuestro, tiene ya acordada la fecha para la celebración de la fiesta de aniversario correspondiente al año actual.

Esa importante fiesta se celebrará el próximo día 15. Como siempre constará de un banquete que se celebrará en el Hotel Bristol, y para el que entre los montañeses reina una extraordinaria animación.

Ya es sabida la trascendencia que suele tener la fiesta anual de la Beneficencia Montañesa. Y como median todavía algunos días para la fecha de su celebración, reservamos algunos importntaes detalles para más adelante.

GRAN BAILE DE RESURRECCION, CON CONCURSOS

Tendrá efecto en el Centro Gallego. Brillante repertorio de Zerquera

Los entusiastas jovenes de la Gentil Vanguardia se están preparando para la celebración del primer baile de sala que será celebrado el próximo domingo de Resurrección.

La inauguración de la temporada primaveral que será adornada con varios concursos originales que más adelante iremos dando a conocer, así como igualmente de los valiosos objetos o regalos que serán ofrecidos a las triunfadoras.

Además de los premios de concursos serán sorteados otros más como deferencia a todas las simpatizadoras de este sensacional baile que será el único en su clase dado el interés que los organizadores se están tomando para su mejor organización.

Una insuperable orquesta dirigida por la experta batuta del Sr. Zerquera deleitará a los amantes del sublime arte de Tersipcore con la ejecución de las mejores piezas estrenos de la temporada.

Música, regalos, flores y sorpresas serán sin duda parte principalísima del maravilloso programa que con carácter extraordinario va a ser desarrollado en obsequio de la juventud bailadora.

Tengan presente las encantadoras hijas de Eva, que no se trata de un baile corriente sino de una extraordinaria fiesta-bailable de apertura primaveral que se va a celebrar con el solo objeto de obsequiarlas espléndidamente como deferencia a la brillante actuación que durante la pasada temporada bailable le han venido prestando con su presencia a toda clase de fiestas que con marcado acierto fueron celebradas.

Procuraremos tener al tanto a nuestros lectores de los acuerdos que la comisión vaya tomando en relación con los concursos que se van a celebrar y de los valiosos regalos que serán sorteados.

LA SOCIEDAD DE CASTRILLON EN JUNTA DIRECTIVA

Tomó importantes acuerdos en relación con el mayor auge de la Institución

Celebró reunión la Junta Directiva presidida por el Vice-Presidente señor José López Menéndez, con asistencia del Tesorero, señor Adolfo González y del Secretario señor Francisco Saldaña.

Abierta la sesión por el señor Presidente, fué leída y aprobada el acta de la sesión anterior.

Por la Presidencia se informó a la Junta del sensible fallecimiento del Ex-Presidente Social señor José Inclán y Galán, cuyo sepelio se efectuó el 25 de Febrero, y al cual concurrieron en representación de la Sociedad el Vicepresidente señor José López Menéndez y los Expresidentes señores José Galán y Francisco Pérez González. También informó la presidencia que con tal motivo se había enviado una corona, e insertado en "El País" del 24 una esquela mortuoria, en nombre de la Sociedad.

Aprobada la actuación presidencial y puestos los concurrentes de pie en señal de respeto a la venerada memoria del señor Inclán, se acordó que conste en Alcta el sentimiento de la Junta por tan irreparable pérdida, y que se envíe a su señora Viuda una comunicación, participándole la parte que en su legítimo dolor toma esta Sociedad.

Fué leído y aprobado el Balance mensual de Tesorería.

Se acordó por unanimidad designar Vocal de la misma Junta al entusiasta asociado señor Manuel Vega Suárez para cubrir la vacante existente.

Se nombró una comisión compuesta por el Presidente señor Manuel García Huerta, el Tesorero señor Adolfo González y el Vocal señor José García Valdés para visitar a los asociados que han causado baja en la Sociedad.

Para visitar a los naturales del Concejo de Castrillón enfermos en la quinta Covadonga, fueron designados los señores Abel Fernández y José Antonio Fernández.

Y después de otros asuntos de escaso interés se dió por terminado el acto.

Señor Saladino Reigosa, inteligente y laborioso secretario de la sociedad El Valle de Oro, de quien espera esta institución grandes beneficios para la misma, dado el gran entusiasmo que le caracteriza.

LA COMISION ORGANIZADORA PRO-MONUMENTO A LORIGA

La idea de perpetuar la memoria del heroico aviador Loriga, oficial de artillería del ejército español que tanta gloria alcanzó en el raid Madrid-Manila y que se cuenta entre las víctimas que ha ocasionado la conquista del aire, va a ser muy pronto una realidad, si como es de suponer no decae el entusiasmo con que fué acogida así en España como en nuestra América.

Los españoles, pero especialmente los hijos de Galicia y entre éstos los de Lalín, pueblo natal del malogrado piloto, vienen contribuyendo a la suscripción iniciada por la Comisión organizadora pro-monumento Loriga, la cual desea y espera que aquellos admiradores del héroe que tengan la intención de contribuir a la erección del monumento, lo hagan cuanto antes, a fin de poder realizar sin tardanza, la obra.

El nunca desmentido patriotismo de los gallegos residentes entre nosotros, permite augurar que en Cuba tendrá buen éxito la cuestación pro monumento a Loriga, como es lógico augurar también que no ha de faltar en esa cuestación el concurso de los españoles de otras regiones, por tratarse de un héroe nacional, a quien todos los que aman a España deben honrar.

PROPAGANDA DE LOS DEL AYTO. DE PASTORIZA

Importante junta directiva. Nueva Sección de Propaganda ha sido constituída

Celebró una importante reunión la Junta Directiva:

Se aprobó el acta anterior.

Se aprobó el balance de Febrero el cual es muy floreciente.

Se nombró la comisión de enfermos, que forman los señores José Vila Varreiras, Cándido Canto, Manuel Fernández Granda. Esta comisión tendrá a su cargo el visitar a todos los enfermos de Pastoriza, durante este mes y parte del que viene.

La comisión que tenía a su cargo el formar la Sección de Propaganda presentó la siguiente candidatura:

Presidente, Jesús Penedo García.
Vice, Ramón García Bouso.
Secretario, Jesús Pacio Alvarado.
Vice, Angel González Pacio.

Vocales: Sras. y Srtas., Emilia Rodríguez de García, Aurora Carballo Rodríguez, Encarnación Rego, Josefina Muyneb, Generosa Mourelle Castrillom, Sabina Seco Corbelle, Mercedes Rodríguez, Josefa Seco Lama, Flora Seco Lamas; Sres. Nicasio Fernández Lamas, José García Vázquez, Constantino Teijeiro, Enrique Barreiras, Antonio González, Arsenio Rodríguez, Cipriano González Montero.

De todas estas señoras, señoritas y señores, especialmente de las señoritas, Mercedes Rodríguez y Josefina Muynelo, esperamos el resultado de siempre: pues el año pasado han hecho más de cien socios en menos de seis meses de actuación.

La Comisión de fiestas informa sobre la labor que ha realizado sobre la jira campestre que tiene proyectada esta Sociedad a favor de sus asociados y que por causas ajenas a la voluntad de la Directiva ha tenido que ser pospuesta para un mes o dos más adelante, de lo que se tenía ideado.

¡Pero la jira se dará!!

LA DAMA ASTURIANA CONCEPCION HERES COSTEARA LA CONSTRUCCION DEL PRIMER PABELLON EN NARANCO

La Comisión Pro Sanatorio en Asturias conoció de esta valiosa oferta, hecha por el señor Sainz Heres, a nombre de esta distinguida dama. — Varios acuerdos.

Se reunió la diligente Comisión Pro-Sanatorio en Asturias del Centro Asturiano, sin que faltara uno sólo de sus vocales, bajo la presidencia del activísimo Don Luis Rodríguez y con la asistencia del Secretario señor Benjamín Menéndez. Había en el ambiente una sensación de contento y de sano regocijo. Asistían especialmente invitados, los enviados de Tampa, Don José González y Don Felipe Alvarez, y concurrió a la sesión, en representación de la respetable señora doña Concepción Heres, el señor Saiz Heres, se concedía una alta significación a la presencia del señor Heres en la Sesión Pro-Sanatorio.

Después de tratados varios aspectos de la construcción del Sanatorio del Monte Naranco, se le concedió la palabra al señor Heres, el cual con frase cálida y con palabra llena de entusiasmo, comunicó a la Comisión que Doña Concepción Heres desea y ofrece construir a sus espensas el primer pabellón que se levante en el Sanatorio del Monte Naranco, que llevará el nombre de gratísima recordación para el Centro, de Manuel del Valle.

Una salva de aplausos atronadores acogió la magna oferta de doña Concepción Heres, que supone el primer paso de avance dado en firme Pro-Sanatorio, después de la gestión admirable de la Comisión delegada en Asturias.

Con simpatía y con excelente ánimo se acogió una comunicación del Ayuntamiento de Belmonte, relacionada con la honorable señora de Heres, y la Comisión Pro-Sanatorio acordó pedir a la Directiva la gestión urgente y decidida del ruego belmontino.

Los Delegados de la Delegación de Tampa ofrecieron a la Comisión gestionar y cobrar todos los recibos devueltos de los llamados de dos pesos, y esto que es una alta gestión no extraña en la Delegación de Tampa, Delegación que en este asunto como en todos los casos de patriotismo raya siempre en la mayor altura.

Gran Sesión la de ayer que la Comisión Pro- Sanatorio ha señalado ya con piedra blanca.

APLAZADA PARA EL 8 LA FIESTA DE J. ARTISTICA

Se ha tomado este acuerdo para el mayor éxito del homenaje al señor Ulloa

Con motivo de los ensayos que se están realizando para la gran velada que en honor del Sr. Antonio Ulloa se celebrará el día 8 del entrante abril en los salones sociales de Prado y Dragones, ha tenido que ser aplazada la función que se estaba organizando para celebrar el día primero de dicho mes en el Teatro Nacional.

Con esta suspensión, le está permitido a la Agrupación, tributar a uno de sus mas valiosos colaboradores, el Sr. Antonio Ulloa, Director del Coro Típico, un grandioso homenaje que esté en relación con sus merecimientos, homenaje cariñoso de despedida de sus compañeros y coasociados, con motivo de ausentarse para España, en donde permanecerá durante unos meses.

El Sr. Ulloa, que a más de ser un gran Director, es un músico enxebrísimo, lleva la misión de recojer allí, en Galicia en la fuente pura de las armonías gallegas lo que más agrade a su delicado temperamento de artista, para darlo luego a conocer en Cuba.

Los ensayos de la obra ALMA DE LA ALDEA del gran Linares Rivas continuan, no obstante la demora antes citada, lo que permitirá a la Agrupación disponer de mayor tiempo, pudiendo presentarse proximamente en el Nacional, como corresponde al mérito de la obra y al nombre ilustre de su autor.

En breve daremos a conocer la fecha definitiva en que la agrupación se presentará en el Nacional, acto que promete ser un gran éxito artístico dados los cuidadosos ensayos que están realizando la Sección de Declamación, el Coro Típico y la Filarmonía.

Beneficencia Canaria

CARTA ELOCUENTE

Nuestra felicitación a la Beneficencia Canaria.

Es la que ha recibido el presidente de la Beneficencia Canaria señor Manuel González Martín, que dice así:

"Sr. Presidente de la Beneficencia Canaria.

Habana:

Señor: Ha llegado a mi poder un recibo por valor de cincuenta centavos, extendido a mi nombre, para contribuir al sostenimiento de la Beneficencia Canaria que usted tan dignamente preside.

Demás está decirle que lo acepto con toda mi alma y que tal parece que ha existido la trasmisión de pensamiento, pues hace días que estaba para escribirle con el mismo fin.

Adjunto le remito un cheque por valor de $3.00 para que se me extienda un recibo por seis meses adelantado.

Cada vez que se trata de obras como ésta esté seguro que me tiene a su lado; además; trataré también de conseguir algunos nuevos asociados.

Con gracias por su atención quedo a sus órdenes atento y S. S. fdo. JUAN GARCIA GARCIA". s|c. Santa Clara, Apartado 159.

Escritos como este honran igual al que los suscribe como a la entidad a quien están dirigidos.

LA VERBENA DE LA ISA HA SIDO BIEN DISPUESTA

Han quedado ultimados todos los detalles de esta fiesta de los canarios

Dispuestos todos los preparativos. El entusiasmo que se ha operado después del anuncio de esta atractiva fiesta, es indescriptible. Asistirán a la verbena, los elementos más significados de la vasta colonia canaria de la Habana.

Ya han sido distribuidos los Ventorrillos, disponiéndose los artículos típicos que se han de expender en ellos, por la gracia y espiritualidad de bellísimas tinerfeñas.

El número uno, dedicado a Santa Cruz, La Laguna y San Andrés, estará supervisado por los siguientes directivos: Fernando Alfonso Campo, Manuel Real y los compañeros en la prensa, Pablo Alvarez de Caña y Tomás González Rodríguez, ambos nativos de Santa Cruz. Se venderán: carne adobo, pasteles, vino y morcilla.

El número 2, estará dedicado a Las Mercedes, Tegueste y Tejina, estando supervisado por los directivos: Miguel Ceriña, Ludovico Fernández Hernández y José Vidal. Se expenderán: vino, lapas y burgao.

El número 3, estará dedicado a Valle Guerra, Tacoronte y Bajamar, supervisado por: René Cañizares, Antonio Riverón, José Gómez y Emmanuel Sama. Se expenderán: vino, viejas, lisas y chernas en su mojo.

El número 4, estará dedicado a La Matanza, Santa Ursula y El Sauzal, supervisado por: Narciso Curras del Collado, Abraham González y Antonio Fraga. Se expenderán: chuchangas, tollos, vino y chocho.

El número 5, estará dedicado a La Victoria, La Orotava y el Puerto de la Cruz, supervisado por: Elisio Flores Rodríguez, Angel Cabrera Casas y Francisco Carrillo Acosta. Se expenderán: vino, truchas, rosquillas y rosquetes.

El número 6, dedicado a Los Realejos, San Juan de la Rambla, Los Silos e Icod, supervisado por: Ismael Delgado Villarreal, Teodosio Martín Cárdenas, Virgilio García Pérez y Diego Díaz. Se expenderán: carapiñosnes, castañas tostadas, vinos, dátiles, nueces y pasas.

El número 7, dedicado a Guía, Garachico y Vilaflor, a cargo de José y Antonio Megolla Martín Saavedra, Luis Pérez Ferrer y del notable pintor tinerfeño Manuel Martín González. Se expenderán: mistela, turrones, almendra carapiñadas, frangollo, cabello de ángeles y vino.

El número 8, dedicado a Guimar, Arafo, Candelaria, Granadilla y Arona, supervisado por: Santiago Campo Bello, Manuel Pérez Ferrer, Juan González Reyse, lForentino Yanez y Antonio Fraga. Se expenderán: queso de cabra, queso de oveja, raspaduras, avellanas, almendras, higos pasados y orejones.

En breve se darán a conocer los nombres de las gentilísimas tinerfeñas, que tendrán a su cargo el expendio de estos ricos frutos.

El Club Tenerife, se anotará un nuevo y grandioso triunfo con esta hermosa fiesta regionla.

FOLLETIN 29

WILLIAM J. LOCKE

Las divertidas aventuras de Arístides Pujol

Novela traducida del inglés por

ALEJANDRO FRIAS GIRAUD

De venta en la "Librería Nueva", de J. L. González, Obispo 98. Teléfono A-3717

(Continúa)

lemnemente monótono, que parecía haber perdido todo destello de vida y de contento.

La voz de su mujer, aunque de timbre más suave, estaba de igual modo desprovista de color y de vida.

—Esto, esposo mío, nos libra de responsabilidades— observó.

—Y de gastos extras y de la necesidad de aprender idiomas extranjeros, que a nuestra edad resulta difícil. Aunque hemos viajado mucho, no habíamos visitado aún París, a causa de la imposibilidad de encontrar una persona de clase social adecuada que nos acompañase.

—Entonces, mi querido señor — exclamó Arístides,— es la Providencia misma la que ha puesto a ustedes en su camino a la Agencia Pujol. Ahora les acompañaré a la Madeleine con la menor cantidad posible de incomodidades y peligros.

—Ponte el sombrero, Enriqueta— indicó mister Ducksmith, —en tanto que este señor y yo discutimos las condiciones.

Mistress Ducksmith recogió la labor y se retiró mientras Arístides corría como un relámpago hacia la puerta para abrírsela. Esta galantería sorprendió algo a la dama, cuyas mejillas se sonrosaron ligeramente y a cuyos ojos asomó la sombra de una sonrisa.

—Deseo que usted se percate, monsieur Pujol— le dijo mister Ducksmith, —de que, siendo yo un hombre relativamente rico, no puedo permitir pagar ciertos lujos; pero hace muchos años tomhé la resolución, que mantuve durante mi vida comercial, de que nunca me engañaran. Usted me encontrará liberal, pero justo.

Tenía palabra de rey. Arístides, que jamás había explotado a nadie en provecho propio, le propuso tales condiciones, a base de un tanto por persona y por día, que mister Ducksmith, lanzando un suspiro de satisfacción, declaró que merecían su absoluta conformidad.

—Quizás convendría —añadió al cabo de conversar un rato —que tuviese usted la bondad de trazarme el itinerario de un mes de viaje por Francia, en ferrocarril, y de hacerme el presupuesto para los tres. Como le digo, mistress Ducksmith y yo somos grandes viajeros— hemos estado en Noruega, Egipto, Marruecos e Islas Canarias, en Tierra Santa, en Roma y en la bella Lucerna;— pero consideramos que ocuparnos del detalle trivial del viaje es contrario a la distracción que apetecemos.

—Mi querido señor —le contestó Arístides, — confíe en mi y el camino de usted y de la encantadora señora Ducksmith estará bordado de rosas.

Apareció entonces mistress Ducksmith dispuesta para salir. Arístides tomó un coche y los condujo a la Madeleine. Descendieron enfrente de la majestuosa escalinata. Mister Ducksmith se paró ante el clásico pórtico sostenido por columnas corintias, y lo miró atentamente con sus inexpresivos ojos de conejo— esa clase de ojos azules membranosos qu eparece que nunca estañean.— Desués de un momento se volvió.

—¡Hum!—dijo.

Mistress Ducksmith, sumisa y silenciosa, también se volvió.

—Este sagrado edificio— comenzó Arístides en su mejor estilo de cicerone— fué levantado, según modelo clásico, por Napoleón el Grande, como Templo de la Fama. Después se ha destinado a iglesia.. Observarán ustedes— y si quieren pueden contarlas, al igual que lo hizo una concienzuda señora americana la semana última— que son cincuenta y seis las columnas corintias. por las hojas de acanto de los capiteles. Para el vulgo, sin conocimientos arquitectónicos, tengo yo mi memoria echnica a fin de recot nocer al instante los tres órdenes.. coles, corintio; cuernos, jónico, todo lo demás, dódico. Subiremos ahora la escalinata y veremos el interior.

Disponíase a subir inmediatamente, según su característica prontitud, cuando mister Ducksmith le detuvo, poniéndole una mano en el brazo.

—No— le dijo solemnemente. — Desapruebo las visitas a los emplos católicos. Llévenos ya a ver otra cosa.

Subió a la victoria, que aguardaba. Su esposa le siguió con mansedumbre.

—Supongo que ahora podemos ir al Louvre...—interrogó Arístides.

—Lo dejao a su buen juicio —dijo mister Ducksmith.

Dió Arístoides la orden al auriga y se sentó en el asiento pequeño delantero frente a sus clientes. En el camino, y según pasaban por la rue Royale y la rue de Rivoli, les fué indicando los distintos edificios interesantes...Maxim's, Cercle Royal, el Ministerio de Marina, el Hotel Continental...

Su mirada alegre tropezaba siempre con dos rostros sin expresión, con dos pares de ojos mudos. Lo mismo que si mostrase la cúpula del palacio de fiestas de Kubla Khan a un par de ceritos de Guinea.

El carruaje se detuvo a la puerta de las galerías del Louvre. Entraron y subieron por la gran escalera en cuya primera revuelta aparece la Victoria Alada, con el soplo divino en cada pliegue de su ropaje, proclamando ante todo el que la mira el imperecedero, conquistador y siempre ascendente poder del espíritu humano y pregonando las inmortales glorias de las almas, también tocadas por el divino soplo, que se guardan como reliquias en aquellos lugares llenos de tesoros.

—¡Vean ustedes! —exclahó Arístides.

—¡Hum! No tiene cabeza —observó mister Ducksmith, pasando junto a la estatua sin mirarla.

—¿Costaría mucho comprarle una nueva? —inquirió con timidez la señora Ducksmith, que se hallaba tres o cuatro pasos más adelante que su esposo.

—Costaría la sangre, las lágrimas y la risa de la raza humana — le contestó Arístides.

—Estuve diabólicamente bien, ¿verdad? —me preguntaba Arístides al contarme esta historia.

Arístides no perdía jamás la menor ocasión de hacer resaltar su personalidad.

Los Ducksmith le miraban con sus ojos inexpresivos y permitían que les guiase por las salas de pintura, oyendo vagamente sus comentarios, mirando apenas los cuadros y no manifestando señal alguna de interés por nada.

Del Louvre se dirigieron a Notre Dame, donde ocurrió lo mismo. La mole venerable, imperecedera en medio de las vicisitudes de los siglos (la frase es del director de la Agencia Pujol) no provocaba en aquellos echos emoción que pudiera percibirse. Mister Ducksmith no dijo nada.

Lo mismo que con pinturas y catedrales, ocurrió con la comida. Después de declarar solemnemente que, en su calidad de viajeros prácticos, hacían cuestión de honor comer los platos y beber los vinos del país, mister Ducksmith no tuvo una alusión siquiera para lo que se les sirvió.

—De todos modos —pensó Arístides, —no se han lamentado por tener que prescindir de las consabidas costillas asadas y del consabido te.

Hasta ese punto se sintieron humanos. Tampoco se mantuvieron en la mesa en horrible silencio. Por el contrario, mister Ducksmith gustaba de conversar —en un tono desmayado y pomposo —especialmente sobre política inglesa.

Su sistema de discurso consistía en colocarse en el lugar de aquellos en declarar lo que haría él en determinadas circunstancias. Así, a menos que el interlocutor adoptase el mismo sistema y declarara yo que él haría, la conversación podía sostenerse unipersonalmente.

Arístides, no teniendo noción de la política que practicaría él, Arístides, en funciones de Ministro de Hacienda británico, trató jovialmente de cambiar de tema.

—¿Qué haría usted, mister Ducksmith, si fuera el rey de Inglaterra?

—Trataría de regir el reino como un estadista cristiano — respondió mistre Ducksmith.

—Yo, en cambio, haría verdaderas diabluras— declaaró Arístides.

—¿En qué sentido? — inquirió mister Ducksmitr.

—Yo tendría.. ¡ah, ya veo! — pardón. Yo tendría...

Llevó su mirada del uno al otro de aquelos rostros inexpresivos y extendió los brazos.

—Parbleu!— exclamó. —Yo decapitaría a su famosa mistress Grundy e impondría a los obispos la obligación de bailar una vez por semana en Trafalgar Square. **Tiens!** Consideraría como intento de homicidio el que cualquier cocinero inglés preparase picadillo de cordero sin licencia y deportaría a Siberia a todos los panaderos del reino... ¡Ah! ¡Qué terrible es vuestro pan inglés, que tenéis que comer duro, para evitaros una muerte horrible!...Y abriría doscientos mil **cafés...mon Dieu!** ¡Cuánta sed he pasado yo allá!.. Y haría que las muchachas obreras se peinasen como es debido, y ordenaría que todo el mundo se riera tres veces diarias, so pena de prisión para toda la vida.

—Me temo, monsieur Pujol— le observó mister Ducksmith con toda seriedad— que no se conduciría usted con toda seriedad— que no se conduciría usted como un monarca constitucional. Existe algo en mi país, que es la Conhtitución británica, que los extranjeros se ven obligados a admirar, aunque no puedan entenderla.

—Ser hey ha de implicar una gran responsabilidad —observó mistress Ducksmith.

—Madame —le contestó Arístides —ha dicho usted una profunda verdad.

Y murumuró, aunque no se movieron sus labios:

—¡Nom de Dieu! Nom de Dieu de nom de Dieu!

Después del almuerzo fueron a Versalles, que visitaron en la misma forma apática, luego regresaron al hotel, y allí, en la sala sin ventilación, se quedaron durante el resto del día, mister Ducksmith leyendo periódicos ingleses y su esposa haciendo unos calcetines de lana obscura.

—Mon vieux— dijo Arístides a Bocardon.— Parecen gentes de pesadilla. Son autómatas agraciados con la facultad de la digestión. **Ce sont des gens invraisemblables.**

No ofreciéndoles París, al parecer, entretenimiento, marcháronse al cabo de un par de días, **Arístide dubo et auspice Pujol**, a hacer su viaje por Francia en ferrocarril, peregrinación para Arístides de una depresión inconcebible.

Comenzaron por Chartres, continuaron por los châteux del Loire y prosiguieron su ruta hacia el sur. Nada de lo que Arístides hacía les

M.E.C.D. 2016

LOS EMPRESARIOS CINEMATOGRAFICOS SE DUELEN DE QUE SE LES INJURIASE COMO ATENTOS SOLO A SU NEGOCIO

La Unión de Empresarios se reunió ayer para elegir a su nueva junta directiva.—La colectividad se dispone a seguir luchando por la rectificación de una medida que creen injusta

En la tarde de ayer en una nutrida reunión, los elementos que constituyeron la "Unión de Empresarios Cinematográficos" procedió a la elección de la nueva Directiva, que ha de regir en lo adelante los destinos de esa institución, principalmente en estos momentos en que los respetables intereses de esas empresas, formadas en su generalidad de cubanos y con capitales cubanos, están hondamente afectadas por la disposición del Artículo 45 del Reglamento de la Comisión Revisora de películas, que prohibe la entrada a los menores en los cines después de las ocho y media de la noche.

LA NUEVA DIRECTIVA

Poco rato después de haberse terminado esa reunión, fuimos visitados por la respetable institución, cuya directiva ha quedado constituída en la forma siguiente: Presidente, señor Ernesto P. Smith; Vice, Fernando Casanova; Secretario, doctor Caraballo Sotolongo; Vice, Francisco Menéndez; Tesorero, Aníbal Ramos; Vice, Andrés Barreiro y Vocales los señores: José Trevin, Raul Rodríguez, Gustavo Linares, Alberto López y Rogelio Hernández.

UNA PROTESTA RAZONADA Y ENERGICA

Uno de los primeros acuerdos adoptados, fué el dirigir una expresiva carta al doctor Miguel de Marcos, funcionario de Gobernación, a quien dichos señores señalan como el que escribió la carta que firmada por el Comandante Zayas Bazán, le fué dirigida al Director de un estimable colega, en la que se hacen afirmaciones que ellos estiman injuriosas. La carta, que es bien extensa, contiene párrafos como éstos:

LA TUTELA FAMILIAR

"No ha sido "la bolsa del mercader" la que ha pedido respetuosamente, la rectificación de un error legal á la Secretaría de Gobernación en los Archivos de ésta constan las numerosas peticiones que los representantes de los pueblos, que son los Alcaldes, formulan por qué el público y el pueblo pobre es el principalmente afectado con esa medida, que no es cierto que ni Bélgica, ni ninguna nación hayan dispuesto, sino por el contrario España en 1913, respetando los principios de la patria potestad y de la tutela, no se ha atrevido a suspender, en lo que respecta a las funciones nocturnas cinematográficas, la protección de los padres a sus hijos. Lo que es lamentable es que conociendo que usted ha mantenido la opinión de "que estima de que no debe extenderse la prohibición del art. 45 hasta donde llegue la tutela familiar, con civismo" no le expreso su opinión al señor Secretario de Gobernación que gusta de esos rasgos rebeldes y cívicos, siempre que se respete el principio de Autoridad."

Y EN CAMBIO LOS DOMINGOS.....

"Es un sofisma el sostener la calumnia de que los Empresarios cinematográficos piden que la Secretaría de Gobernación permita que se corrompan los menores, para aumentar sus ganancias. Por el contrario se le ha expuesto que el artículo 45, en la forma en que está redactado, es el que corrompe a los niños porque les permite los domingos y días festivos ver toda clase de películas como si sólo por la virtualidad de esos días, las películas resultaban incorruptibles para los mismos, cuando por el contrario se le ha pedido que en lugar del criterio empírico de fijar días y horas, que condenan ya todas las legislaciones, se regule la asistencia de los menores, a los espectáculos cinematográficos, exigiéndosele que no "vayan solos", sino defendidos por la tutela familiar, y que esa Comisión Revisora y Cinematográfica, que en realidad aún no ha revisado ninguna película, porque sus funciones son inconstitucionales al imponer la previa censura cinematográfica, es la llamada a disponer cuáles son las películas que los menores no pueden presenciar porque perjudique a las mentes infantiles estimulando la delincuencia, para que no se dé el absurdo como sucede con dicho precepto de que el jueves y el viernes Santo por no ser. conformes a la Ley de 18 de Marzo de 1903, días festivos, se les prohiba asistir a los menores a presenciar las escenas cristianas del "loco sublime" que el gran Renán colocó en "la cima de la grandeza humana", y que el domingo sí pueden presenciar los niños una película dedicada a reproducir escenas en que el delito muestre los tristes aspectos de la degeneración humana, sin que pueda la Secretaría de Gobernación, sin un nuevo Decreto Presidencial permitir la asistencia de los menores el Jueves y Viernes Santo, porque sería en ese caso la propia Secretaría de Gobernación, la que incumpliría un Decreto Presidencial. Este hecho es una de las pruebas de la equidad y fundamento que tuvieron los Empresarios para, respetuosamente, como ciudadanos pedirle al Gobierno la modificación de un precepto Reglamentario, ya que a nadie puede ofender el que se pida la modificación de la Ley, porque como es sabido las leyes no son inmutables y eternas, sino por el contrario transitorias, y reformables a medida que las necesidades de la vida y de la experiencia así lo aconsejen".

Lewis F. Pilcher

Ayer embarcó rumbo a la Habana a bordo del vapor "Orizaba" el señor Luís F. Pilcher, uno de los más famosos arquitectos del Estado de New York que ha efectuado al frente del Departamento de Arquitectura una labor meritísima.

El señor Pilcher que es un especialista en fabricaciones de Hospitales y Prisiones, ha erigido en los últimos diez años todos lo smodernos establecimientos de esa clase que se levantan en el Estado de New York y ocupó durante dos años el rectorado de la Escuela de Arquitectura y Bellas Artes de la Universidad de Pennsylvania, que está considerada en los Estados Unidos como el principal centro de arquitectura de los Estados Unidos.

El viernes próximo tendremos entre nosotros al distinguido arquitecto y sabio profesor.

Mercado Local de Valores

Poco activo pero con mejor tono estuvo el mercado local de valores.

Se operó en el Bolsín de apertura y en el acto de la cotización oficial en varias partidas de acciones de los Ferrocarriles Unidos.

De alza continuaron las acciones de la Cervecera Internacional. Dícese que pronto habrá un reparto de papel de esta Compañía, cuyas acciones cerraron ayer por encima de 300 de valor.

Rigieron activas las acciones de los Ferrocarriles Unidos de la Habana, notándose interés por operar al contado y a plazos.

Sostenidas las acciones preferidas de los Ferrocarriles Consolidados de Cuba.

De alza abrieron las acciones de la Internacional de Teléfonos.

Muy firmes las preferidas de la Cuban Telephone.

Algo más sostenidas rigieron las acciones de la Havana Electric Railway.

También actuaron más sostenidos los valores de la Havana Electric Utilities.

No se nota interés alguno por operar en las acciones de la American Foreign Power.

Los valores industriales rigen firmes, aunque hay mejor impresión en Navieras.

Los valores de las Compañías de Seguros, encalmados.

Firmes los valores de las Compañías azucareras.

El mercado de bonos, irregular, notándose firmeza en los de Cuba y Obligaciones del Ayuntamiento de la Habana.

Los bonos de Havana Electric rigen más sostenidos.

El mercado cerró con mejor tono.

Mercado de Fletes

COTIZACIONES

	100 libras	
Costa Norte:		
A Filadelfia	13½	14½
A Galveston	13½	14½
A Nueva Orleans	11½	12½
A Halifax	—	—
A St John	—	—
A Savannah	—	—
A Boston	15½	16½
Costa Sur:		
A Filadelfia	15½	16½
A New York	15½	16½
A New Orleans	14½	15½
A Halifax	—	—
A St John	—	—
A Boston	17½	18½
A Galveston	15½	16½

Estas cotizaciones son exclusivamente sobre azúcar.

SUCESOS DE POLICIA

CON UNA PUNTILLA

En el centro d esocorros fué asistida de una herida punzante en el brazo derecho, Rosa Breca y Lemán, vecina de Aguiar 57 la que se causó en su domicilio al rozarse con una tabla que tenía puntilla saliente.

CON UN ATAQUE

Francisco González Ríos, vecino de Obispo 59, fué asistido en el centro de socorros de una herida contusa en la región frontal que se produjo en su domicilio al caerse al pavimento víctima de un ataque epiléptico.

ESCANDALO

El vigilante 621 detuvo a Gervasio García Camejo y a María Castillo Valdés ambos vecinos de Cuba sin número por haber formado un gran escándalo en el patio de dicha casa.

ACCIDENTE CASUAL

En la quinta La Benéfica fué asistido de una herida incisa en la mano derecha José Dávilas Pereira vecino de Brasil y Cuba, la que se causó en su domicilio al cortarse casualmente con un cuchillo con el cual escamaba un pescado.

HURTO

El vigilante número 8 detuvo a Alfredo Mestre marinero y vecino del vapor "Erocina" surto en puerto por acusarlo José Uría Sar, dependiente y vecino de la bodega sita en E. Núñez y Habana de haber ingerido varias bebidas en dicho establecimiento y al marcharse se llevaba una botella de cognac que aprecia en un peso cincuenta centavos.

ESCANDALO

El vigilante 1510 detuvo a Marcelino Otero Cuervo, vecino de Desamparados 18, por haberlo sorprendido formando un gran escándalo en dicho domicilio encontrándose en estado de embriaguez alcohólica.

QUEMADURAS CASUALES

Jesús Rodríguez González, vecino de Oficios 108 fué asistido en el centro de socorros de quemaduras menos graves en ambas extremidades inferiores las que sufrió en su domilicio al volcársele una sartén con aceite hirviendo.

DENUNCIA DE INSULTOS

Catalina González Rodríguez, vecina de Desamparados 33, denunció que encontrándose en la puerta de su domicilio un individuo al que solo conoce de vista, la insultó sin causa alguna para ello.

UNA CAIDA

Al caerse de un modo casual al pavimento en Italia y Dragones, Severiano Bello González, vecino de M. Gómez 40, se produjo una contusión a nivel de la articulación de la cadera derecha.

MORDEDURAS DE PERRO

Enrique Luís Menéndez, vecino de Acosta 87, fué asistido en el centro de socorros de desgarraduras de la piel en la mano derecha, las que le produjo al morderle un perro callejero cuando se hallaba en el Mercado de Colón.

MALTRATO DE OBRAS

En el centro de socorros fué asistido de lesiones menos graves en el rostro Maurice Sitlnik dependiente del Hotel Sevilla las que le produjo su compañero de trabajo Federico Stati, al maltratarle de obras por cuestiones del servicio.

ASIATICO ARRESTADO

El vigilante 1706 detuvo al asiático Julio Chan vecino de Aldama 128, por encontrarse reclamado por el juez correccional de la tercera sección en juicio que se le sigue por daños inferidos.

ESCANDALO

El vigilante 906 detuvo a Iluminada Castillo, vecina de Factoría 29 por haber formado un gran escándalo en el patio de dicha casa.

MALTRATO DE OBRAS

El vigilante 228 detuvo a Balbino Pérez, vecino de Banderas 73 por acusarlo María Sardañas Gil, del mismo domicilio de haberla maltratado de obra.

ARRESTO JUDICIAL

El vigilante 231 detuvo a Manuel López Pérez, vecino de Menocal 107 por encontrarse reclamado por el juez correccional de la tercera sección en juicio que se le sigue por infracción municipal.

MALTRATO DE OBRA

En el centro de socorros fué asistida de hiperhemia traumática en la mejilla derecha Aida González García vecina de Bolívar 116 la que le causó al maltratarla de obra su legítimo esposo René Rivera Figueras del propio domicilio por un disgusto que tuvieron.

UNA CAIDA

En el centro de socorros fué asistid ode una herida contusa en la región frontal Miguel Herrera Almas, chauffeur y vecino de Maceo 20 la que sufrió al caerse de modo casual al pavimento en el garage sito en Cabrera 2.

CON AGUA HIRVIENDO

Raul Sánchez Sánchez, vecino de Malecón 71, fué asistido en el centro de socorros de quemaduras menos graves en el brazo derecho, las que sufrió en su domicilio al caerle encima casualmente un jarro con agua hirviendo.

UN CHOQUE

En Aranguren y Animas, chocó el auto 36.761 que guiaba Francisco Alvarez Alvarez, vecino de Fernandina 61 con e lauto 5.271 manejado por Pedro Valdés Castro, domiciliado en Labra 22, sufriendo ambos vehículos las averías de poca importancia.

QUEMADURAS CASUALES

En el centro de socorros fué asistida de quemaduras menos graves diseminadas por el rostro, Antonio Manuel Elaguez, vecino de Angeles 68 las que sufrió en su domicilio al inflamársele una botella de alcohol.

MALTRATO DE OBRAS

María Dolores Cuesta vecina de San Nicolás 152 denunció a Regina Herrera Herrera del mismo domicilio de haberla maltratado de obras por un disgusto que tuvieron.

ESCANDALO

El vigilante 89 denunció a María Luisa Rodríguez Valdés, vecina de Tenerife 34 de haber formado un grave escándalo en el patio de dicha casa y al ir a arrestarla se introdujo en su habitación.

INFRACCION AL CASO 5o.

El vigilante 1.412 denunció que por Florida y Luzuriaga transitó con exceso de velocidad el auto 683, no haciéndole caso a la señal de parada

ESCANDALO

El vigilante 1.509 detuvo a Evaristo Oviedo Campos, sin domicilio por haberlo sorprendido en estado de embriaguez alcohólica formando un gran escándalo en General Carrillo y Aramburo.

HURTO DE UNA BICICLETA

José F. Paz Boada, dueño y vecino de la farmacia situada en Villuendas y Oquendo, denunció que el mensajero de la misma fué a entregar unas medicinas a los altos de Villuendas 185 y al bajar a la calle vió que le habían hurtado la bicicleta propiedad del Boada, estimándose perjudicado en 40 pesos.

DETENCION DE UN RECLAMADO

El vigilante 1.428 detuvo a José Vila García, vecino de M. Suárez 181 por hallarse reclamado por el juez correccional de la cuarta sección en juicio que se le sigue por infracción municipal.

INSULTOS

Pilar Gómez Rodríguez, vecina de 10 de Octubre 91 denunció a Irene Alfonso Rodríguez del mismo domicilio, de insultarla constantemente sin causa alguna.

UN CHOQUE

En M. Gómez y Matadero, el camión 5.144 que se dió a la fuga, chocó con el tranvía 220 de Cerro-Muelle de Luz, que guiaba el motorista Rafael del Monte vecino de 10 de Octubre 510 causándole averías que aprecia el motorista en tres pesos.

RIÑA Y LESIONES

En Aguilera y Oquendo riñeron Miguel Carballo y Ruiz vecino de Franco 14 y Marco Antonio Iturralde Pérez vecino de Subirana y Aguilera, causándose mutuas lesiones en las que tuvieron que ser asistidos en el centro de socorros.

MALTRATO DE OBRA

En el centro de socorros fué asistida de una herida contusa en la mejilla derecha Otilia Díaz Barroso vecina de Castillo 37, la que le produjo al maltratarla de obra si ncausa alguna Alfonso Pérez Amador, vecino de Estévez 59.

FALTAS A LA POLICIA

El vigilante 1.707, detuvo a Antonio Ledo Díez, vecino de Ayesterán 16 por haberle faltado al respeto en Bruzón y Ayesterán.

JUEGO PROHIBIDO

Los vigilantes 1.108 y 104, previo mandamiento judicial, efectuaron un registro en Barnet 235 domicilio del matrimonio Pedro Gómez Pérez y Marina Reyes Rodríguez, ocupando un saquito lleno de fichas para jugar, una postal y varias tarjetas. Dicho matrimonio fué arrestado.

DETENCION DE UN RATERO

El vigilante 1.108 detuvo por habérsele hecho sospechoso a Leonardo Mudo González vecino del reparto Guasimal ocupándole un paquete con un par de zapatos negros, cuya procedencia no pudo justificar.

INSULTOS

El vigilante 224, condujo a la Estación a Clemente Vázquez López empleado y vecino del Hospital Calixto García, por acusarlo José Díaz Hernández del mismo domicilio y empleo de que constantemente y sin causa alguna le insulta y veja.

AMENAZAS

Pedro Llusa Peñón, vecino de la Quinta del Obispo 67, denunció a Lignorio García cuyas demás generales ignora, de haberle amenazado sin causa alguna.

ESTAFA

Manuel García Fernández, vecino de Santo Tomás 1 denunció que mandó a hacer dos pantalones para un menor hijo suyo en el establecimiento sito en M. Gómez 538, los cuales pagó y a pesar de haber transcurrido varios días no se los entregan.

ACCIDENTE CASUAL

En la quinta La Benéfica, fué asistido de la luxación del pie izquierdo Urbano Pulperio Fernández vecino de San Mariano y San Lázaro la que sufrió al transitar por Pocito en una motocicleta y caerse de la misma casualmente.

ARRESTO JUDICIAL

Por hallarse reclamado por el juez correccional de la cuarta sección en áuicio quese le sigue por infracción municipal fué detenido Alfredo Polo Pardo, vecino de Avenida de Acosta número 15.

RIÑA

El vigilante 815 detuvo a Lino Marquetti vecino de Lacret 26 y a Teófilo Márquez Herrera de 10 de Octubre 271 a los que sorprendió en 10 de Octubre y M. Fernández de Castro.

UNA CAIDA

En el centro de socorros fué asistido de lesiones menos graves, Luís Rodríguez Martínez, vecino de Santa Irene 88 las que se causó al caerse de una ventana donde se hallaba subido.

FALTAS A LA POLICIA

El vigilante 695 denunció que al in a incursar en multa al conductor del tranvía 662 nombrado Vicente Romalis Casares, éste le faltó al respeto.

ESCANDALO

El vigilante 1.926 detuvo a Alfonso Alvarez Ruiz, vecino de Labra 116, por haberlo sorprendido en 10 de Octubre y Mangos en completo estado de embriaguez alcohólica formando un gran escándalo.

N. Gelats & Co.

BANQUEROS HABANA
Aguiar 106-108

Vendemos cheques de Viajeros Pagaderos en Todas Partes del Mundo y Cartas de Crédito Circulares en las mejores Condiciones

"SECCION DE CAJA DE AHORROS"

Recibimos Depósitos en esta Sección Pagando Interés de 3 por 100 Anual

Todas estas operaciones pueden efectuarse también por correo

MÁS DE UN SIGLO DE LABOR BANCARIA

La vasta experiencia y sólidos conocimientos bancarios derivados de 115 años de labor bancaria constante, a menudo demuestran ser útiles para firmas comerciales y particulares que emplean las facilidades brindadas por este Banco.

Si necesita usted de sanos consejos relativos a inversiones de capital, administración de bienes o un problema financiero cualquiera, encontrará utiles y eficaces nuestros servicios.

Consúltenos!

The National City Bank of New York

Oficina Central: 55 WALL ST., NUEVA YORK E. U. de A.

104 Sucursales en 23 países
4000 Corresponsales

Oficina Central en Cuba: Calle Presidente Zayas esquina á compostela HABANA

Activo total: *Más de mil millones de pesos oro americano*

Sucursales en Cuba — CAIBARIEN CAMAGÜEY CÁRDENAS CIEGO DE AVILA CIENFUEGOS FLORIDA GUANTÁNAMO HABANA (*Sucursales locales* BELASCOAIN CUATRO CAMINOS GALIANO LA LONJA) MANZANILLO MATANZAS MORÓN NUEVITAS PALMA SORIANO PINAR DEL RÍO REMEDIOS SAGUA LA GRANDE SANCTI SPIRITUS SANTA CLARA SANTIAGO VERTIENTES YAGUAJAY

VAPORES DE TRAVESIA

"COMPAÑIA DEL PACIFICO"
MALA REAL INGLESA

El lujoso trasatlántico de 23.000 toneladas de desplazamiento.

"ORBITA"

Espléndidos camarotes en primera clase. Excelente cámara de segunda clase y comodidades modernas en cámara de tercera clase.

SALDRA FIJAMENTE el día 4 de abril.

VIGO, LA CORUÑA, SANTANDER, LA PALLICE, LA ROCHELLE y LIVERPOOL

GRAN ESTABILIDAD, COMODIDAD, CONFORT, RAPIDEZ, SEGURIDAD

PROXIMAS SALIDAS para ESPAÑA, FRANCIA e INGLATERRA.

Vapor ORBITA, el 4 de Abril.
Vapor OROYA, el 18 de Abril.
Vapor ORCOMA, el 29 de Abril.
Vapor ORDUÑA, el 3 de Junio.
Vapor OROPESA, el 20 de Junio.
Vapor ORBITA, el 1 de Julio.
Vapor OROYA, el 18 de Julio.
Vapor ORCOMA, el 29 de Julio.

Para COLON, puertos de PERU y de CHILE y por el ferocarril Trasandino a Buenos Aires.

Vapor ORITA, el 1 de Abril.
Vapor ORDUÑA, el 22 de Abril.
Vapor EBRO, el 23 de Abril.
Vapor OROPESA, el 6 de Mayo.

Para NEW YORK.

Vapor EBRO, el 6 de Abril.
Vapor ESSEQUIBO, el 14 de Mayo.
Vapor EBRO, el 1 de Junio.
Servicio regular para carga y pasaje, con trasbordo en Colón a puertos de Colombia, Ecuador, Costa Rica y Nicaragua, Honduras, Salvador y Guatemala.

DUSSAQ Co. Lt.
Oficios 30. Teléfono A-6540. A-7218.

Lloyd Norte Alemán

Servicio Mensual de Pasaje

Para CANARIAS VIGO CORUÑA, GIJON BOULOGNE SUR MER y BREMEN

El vapor alemán

"YORCK"

saldrá de la Habana

el día 3 de Abril

Admite pasaje de Cámara y Tercera Clase.

Además carga general para los puertos arriba mencionados.

Para más informes:

A. C. FABRICIUS & CO., S. en C.
Edificio Casteleiro. Dep. 606.
Teléfonos M-8082 y M-5304.
Oficinas de Pasajas de 3a. Clase
AMARGURA, 1.
Habana.
Oficina de Pasaje de Cámara:
OBISPO, No. 28.
Teléfono A-3455.

LINEA HOLANDESA AMERICANA

El magnífico trasatlántico holandés de 17,000 toneladas:

"LEERDAM"

Saldrá fijamente el día 31 de Marzo para los puertos de

VIGO, CORUÑA, SANTANDER BOULOGNE-SUR-MER Y ROTTERDAM

Próximas salidas para dichos puertos:
Vapor LEERDAM, 31 de Marzo.
Vapor SPAARNDAM, 21 de Abril.
Vapor EDAM, 12 de Mayo.
Vapor MAASDAM, 2 de Junio.
Vapor LEERDAM, 23 de Junio.

VERACRUZ Y TAMPICO

Vapor SPAARNDAM, 24 de Marzo.
Vapor EDAM, 14 de Abril.
Vapor MAASDAM, 5 de Mayo.
Vapor LEERDAM, 26 de Mayo.

Admiten pasajeros de primera clase y de Tercera Ordinaria reuniendo todos ellos comodidades especiales para los pasajeros de Tercera Clase.

Amplias cubiertas con toldos, camarotes numerados para dos, cuatro y seis personas. Comedor con asientos individuales.

PRECIOC DE PASAJE REDUCIDOS
EXCELENTE COMIDA A LA ESPAÑOLA

LINEA DE NEW YORK Y PLYMOUTH BOULOGNE-SUS-MER Y ROTTERDAM
En esta Agencia se expiden pasajes por esta línea, por los lujosos y rápidos trasANSTERDAM, VOLENDAM, VEENDAM, atlánticos holandeses ROTTERDAM, NEW NOORDAM y RANDAM.

Para más informes dirigirse a:
R. DUSSAQ S. en C.
OFICIOS, 22, 24 y 26. Teléfonos: A-5639

VAPORES DE TRAVESIA

"EMPRESA NAVIERA DE CUBA, S. A."

SAN PEDRO NUM. 6. — HABANA
APARTADO NUMERO 1641
Dirección Telegráfica:
"Emprenave"
CLAVES EN USO

TELEFONOS:
A-5315 Información General.
A-4730 Depto. de Tráfico. — A. B. C. 4a. y 5a. Edición
A-6236 Pasajes y Fletes.
A-3966 Almacén. — Western Union.
M-5293 1er. Espigón de Paula.
A-5634 2do. Espigón de Paula. — Watkins and Apendix.

VAPORES EN SERVICIO

Santiago de Cuba, Gibara, Habana, Baracoa, Las Villas, Guantánamo, Julián Alonso, Antolín del Collado, La Fe, Calbarién, Rápido, Cienfuegos, Manzanillo, Joaquín Godoy, Eusebio Coterillo, Jamaica, Cayo Cristo y Cayo Mambí.

PUERTOS DE ESCALA

COSTA NORTE

Calbarién, Nuevitas, Puerto Tarafa, Manatí, (Victoria de las Tunas), Puerto Padre, Chaparra, Gibara, (Holguín, Velasco y Bocas); Vita, Banes, Mayarí, Antilla, preston, Sagua de Tánamo, Baracoa, Guantánamo y Santiago de Cuba.

COSTA SUR

Cienfuegos, Casilda, Tunas de Zaza, Santa Cruz del Sur, Manopla, Guayabal, Manzanillo, Campechuela, Media Luna, Niquero, Ensenada de Mora y Santiago de Cuba.

COSTA NORTE DE VUELTA ABAJO

Bahía Honda, Río Blanco, Berracos, Puerto Esperanza, Malas Aguas, Santa Lucía, Río del Medio, Dimas, Arroyos de Mantua y La Fe.

PUERTO RICO

San Juan, Ponce, Mayagüez y Aguadilla.

REPUBLICA DOMINICANA

Santo Domingo, San Pedro de Macorís y Puerto Rico.

HAITI

Haití, Aux-Cayes y Port Au Prince.

JAMAICA

Kington.

Vapores Correos de la

COMPAÑIA TRASATLANTICA ESPAÑOLA

SERVICIOS REGULARES CADA 22 DIAS
PASAJE, CARGA Y CORRESPONDENCIA
LINEA RAPIDA PARA NEW YORK Y NORTE DE ESPAÑA, Y MEXICO.

El vapor "CRISTOBAL COLON", saldrá para NEW YORK, CORUÑA, GIJON, SANTANDER Y BILBAO, el día 13 de abril de 1928.

Próximas salidas:

PARA VERACRUZ, 48 horas de viaje:		PARA NEW YORK, CORUÑA, GIJON, SANTANDER Y BILBAO,	
Cristóbal Colón	6 abril.	Cristóbal Colón	13 abril.
Alfonso XIII	28 abril.	Alfonso XIII	5 mayo.
Cristóbal Colón	19 mayo.	Cristóbal Colón	27 mayo.
Alfonso XIII	11 junio.	Alfonso XIII	18 junio.
Cristóbal Colón	3 julio.	Cristóbal Colón	10 julio.

Próximas salidas:

Los pasajeros de tercera ordinaria son servidos por camareros en amplio comedor provisto de sillas giratorias y ventiladoes. Excelentes menús con vinos.

LINEA A NEW YORK, CADIZ Y BARCELONA:

Montevideo, sobre el 6 abril.
Manuel Calvo. . . . 28 abril.
Antonio López . . . . 19 mayo.
Montevideo . . . . 11 junio.
Manuel Calvo. . . . .3 julio.

Todos estos vapores atracan a los Muelles de la Port of Havana Docks Co.

Para más informes: MANUEL OTADUY, Agente General.
Edificio de la Lonja.—Planta baja.
Telf. A 6588 y A 7900 HABANA. Apartado 707

COMPAGNIE GENERALE TRASATLANTIQUE

VAPORES CORREOS FRANCESES
Bajo contrato postal con el Gobierno Francés
TODOS LOS VAPORES DE ESTA COMPAÑIA ATRACAN A LOS MUELLES DE SAN FRANCISCO O MACHINA, PARA EFECTUAR EL EMBARQUE Y DESEMBARQUE DE PASAJEROS, EQUIPOS Y MERCANCIAS

PROXIMAS SALIDAS

PARA VERACRUZ

Vapor correo francés "CUBA" saldrá el 27 de marzo.
" " " "LAFAYETTE" saldrá el 3 de mayo.
" " " "ESPAGNE" saldrá el 3 de junio.
" " " "CUBA" saldrá el 3 de julio.
" " " "LAFAYETTE" saldrá el 3 de agosto.

PARA CORUÑA, GIJON, SANTANDER Y SAINT NAZAIRE

Vapor correo francés "CUBA" saldrá el 11 de abril a las 12 del día

NOTA.—El equipaje de bodega y camarotes se recibirá en el muelle de San Francisco o Machina (en donde estará atracado el vapor) solamente el día 10 de abril de 8 a 10 de la mañana y de 1 a 4 de la tarde. El equipaje de mano y bultos pequeños los podrán llevar los Sres. Pasajeros al momento del embarque el día 11 de abril de 8 a 10 de la mañana.

Vapor correo francés "LAFAYETTE" saldrá el 15 de mayo.
" " " "ESPAGNE" saldrá el 15 de junio.
" " " "CUBA" saldrá el 15 de julio.

VIAJE EXTRAORDINARIO

del vapor correo francés "LAFAYETTE" que vendrá núicamente a la Habana, para salir directamente de este puerto para:

VIGO, CORUÑA, SANTANDER y SAINT NAZAIRE

el día 30 de junio a las 12 del día.

Para CORUÑA, SANTANDER Y SAINT NAZAIRE

Vapor correo francés "LAFAYETTE" saldrá el 15 de agosto.

LINEA DE CANARIAS

Para Santa Cruz de la Palma. Santa Cruz de Tenerife, Las Palmas de Gran Canaria y el Havre.

Vapor correo francés "NIAGARA" saldrá el 7 de julio.

SESIONES DE CINEMATOGRAFO DIARIAS EN LOS VAPORES DE ESTA COMPAÑIA SEGUN CONTRATO CON LA CASA PATHE

IMPORTANTE

Buena comida a la española. Camareros y cocineros españoles.

LINEA DE NEW YORK AL HAVRE, PLYMOUTH Y BURDEOS

En esta Agencia se expiden pasajes por esta línea, por los lujosos y rápidos trasatlánticos franceses "ILE DE FRANCE", "PARIS", "FRANCE", "DE GRASSE", "ROCHAMBEAU", etc. etc.

Para más informes dirigirse a:
ERNEST GAYE
O'Reilly No. 9. Apartado 1090. HABANA Teléfono A-1476

FOLLETIN 180

MARCEL PRIOLLET

¡Vendida.... en la Flor de su Juventud!

NOVELA

VERSION DE
FERNANDO BARANGO-SOLIS

TOMO I

De venta en las librerías "La Moderna Poesía", Pí y Margall 135 y "Cervantes", Ave. de Italia No. 62. Telfs. A-0545 y A-4958.

(Continúa)

miembros doloridos, se encargaban de recordarla aquel singular combate, en el que había conocido la más humillante de las derrotas.

Pero lo que más preocupaba el cerebro de Rafaela era la desaparición de Ricardo de Orceval. Este recuerdo la irritaba y la torturaba hasta exasperarla.

A cada momento se presentaba a su imaginación la escena en la que Miss Arabela Lovelyce le notificara que su prisionero acababa de evadirse.

¡Con qué ardor en aquel momento, las que eran enemigas mortales se habían aliado y entendido!

El mismo pensamiento las obsesionaba. Le idea de venganza había surgido simultáneamente en sus corazones de mujeres enamoradas y celosas.

De un salto— sin haberse puesto de acuerdo, sin embargo— se abalanzaron ambas sobre el teléfono.

Y una denuncia, dirigida a la prefectura de policía, había sido el castigo elegido para el hombre que despreciaba tan irreverentemente el amor de dos corazones que se le ofrecían rendidamente.

—¿Qué consecuencias había tenido para Ricardo la denuncia?

¿Qué importancia había concedido la policía a la delación?

¿Habrían encontrado al forzado evadido en la casa del señor Jouvenel?

Estaría a aquellas horas preso en una de las celdas de la prefectura?

Todo esto Rafaela lo ignoraba. Vanamente aquella mañana había consultado nerviosamente los periódicos. En ninguno se hacía mención de la captura de Ricardo. Y era este el motivo que tanto preocupaba a la esposa de Godofredo, hasta el punto de olvidar que tenía invitado para este día a su cómplece, Pedro Morales.

Por eso se excusaba ante el mejicano, pues, mujer práctica ante todo, sabía muy bien que éste tenía derecho a todas sus consideraciones.

¿No era a costa suya que contaba "redorar" sus blasones, los que, aunque estaba muy orgullosa de ellos, no le bastaban para salir de su apurada situación económica?... ¿No buscaba su dinero?

—Y además— soñaba Rafaela—, sería muy tonta en abandonar la partida en el momento en que lo más difícil estaba hecho y perfectamente dispuesto.

"El mejicano está al blanco.... Arde en deseos de poseer la muchacha, de la que le he hecho el más atrayente retrato.

"En cuanto a Ginette, no creo que ofrezca una gran resistencia.

Es una muchacha ingénua y fácil de dominar.

"Gracias a mis manejos, está convencida que su novio, Miguel Abril, no solamente la ha abandonado, sino que vive enamorado de otra mujer, con la que acaba de tener un hijo.

"¡Qué cosas ocurren! Decididamente los hombres y las mujeres no son más que muñecos que obedecen ciegamente a quien sabe manejar con talento y destreza los cordones que los atan.

Este aserto era algo pretencioso, sobre todo en boca de quien el día anterior había sufrido una resonante derrota.

De manera que recibió llena de amabilidad a Morales, quien, por su parte, creyó hacer alarde de diplomacia, al pedir noticias del "querido señor de Orceval!".

—No nos ocupemos de mi marido— dijo Rafaela—. No es él quien nos interesa, sino una joven personita, de la que quedará usted prendado como un colegial cuando se presente delante de sus ojos.

—¿De manera... que es para hoy, que hoy mismo podré...?

—Hoy será la presentación, querido. Ya le advertía en mi carta que no había que precipitar los acontecimientos..

"Sería echarlo a perder todo si cometiera alguna imprudencia..

Con un prolongado suspiro, con el que Rafaela quería valorar su labor, añadió:

—¡Qué trabajos he tenido que pasar!...

—¿De verdad?

—Felizmente, tengo la seguridad de no tratar con ningún ingrato.

—Eso, ni dudarlo..

—No se puede imaginar los esfuerzos de persuasión que me ha costado lograr que Ginette se alejara de su novio...

—Pero, caramba... ¡Todas tienen novio en este país! —gruñó cómicamente Morales, que no había podido olvidar su fracaso con Lisa Romanet.

Rafaela sonrió a la observación.

—¡Tranquilícese! — dijo.— El novio de Ginette no existe en estos momentos más que como recuerdo.

"Ella no quiere oír hablar de este hombre que la ha traicionado. Su corazón está libre... es el momento oportuno para intentar conquistarlo.

—De eso...me encargo yo —dijo con énfasis el presuntuoso Morales.

"Pero, veamos... veamos esa perla.

"Tengo ganas de saber si no voy a llevarme una desilusión, pues ya en otra ocasión su suegro de usted me había asegurado una victoria completa y...

—¡Chist!... Por favor, Morales, no recordemos cosas desagradables!

—Desagradables... para mi —rectificó el inmundo personaje.

—Eso mismo quería decirle —consintió Rafaela, que juzgaba mal escogido el momento para entablar una discusión.

E invitando a su visitante a sentarse, tocó el timbre para ordenar al criado que acudió:

—Tráiganos el te..

"Y ruegue de mi parte a la señorita Ginette que venga un momento...

El criado se inclinó y desapareció.

Había que ver en aquel momento a Morales, cuya nerviosidad le dominaba visiblemente, haciéndole moverse descompasadamente en su sillón.

Resultaba a la vez cómico y lastimoso,. Y delante de tan desmoralizador espectáculo no podía menos de pensarse en que aquel individuo, que por su fortuna ocupaba uno de los mejores puestos en la escala social, no era moralmente superior sin embargo a los antropófagos de su país natal.

Rafaela le obervaba de soslayo y sonreía disimuladamente.

El criado volvió a reaparecer, empujando una mesita con ruedas don de la merienda estaba servida, cuan do Ginette Forestier, ignorante de que su cuñada estuviera acompañada de alguien, entró decidida en la estancia. Pero se quedó confusa, al notar un visitante desconocido para ella.

Paróse de repente, sin saber qué hacer.

Sin querer, azaróse tan cándidamente y con tanta gracia e inocencia, que no pudo hacer mejor el juego a Rafaela.

¿Podía pedirse una presentación más encantadora?

¿Y qué prueba más convincente de la candidez de la dulce criatura que aquel movimiento instintivo de temor a la vista de un extraño?

—Exquisita... divina ...adorable ....—murmuró Morales al oido de Rafaela.

—Y eso que usted la ve en su sencillez acostumbrada...— asintió Rafaela en el mismo tono.

"Imagínesela, elegantemente vestida y suntuosamente adornada con joyas de gran valor, con los hombros desnudos...

—¡Estaría magnífica! — exhaló el asqueroso personaje, temblando tan violentamente de emoción en su asiento, que por poco da en tierra con su cuerpo.

Mientras tanto, Ginette, después de haber balbuceado tímidas excusas, iba a retirarse del salón.

—¿Dónde vas tan deprisa, queridà cuñadita? — preguntó Rafaela. "Ven acá, que voy a presentarte a uno de mis mejores amigos.

"Después nos servirás el te.

"Estoy un poco cansada hoy, y quisiera que me reemplazaras en mis obligaciones de dueña de casa.

Ginette que estaba algo violenta, pues habiendo vivido lejos de los salones, se imaginaba desconocer los usos y costumbres de los mismos, se aproximó y se inclinó ceremoniosamente delante de Morales.

A propósito, Rafaela evitó el designar a éste por su verdadero nombre.

Pensaba, y no sin razón, que Lisa podía haber pronunciado en sus conversaciones con Ginette el nombre de su visitante.

Una imprudencia tal, podía comprometer de repente el buen éxito de sus planes.

—Nuestro amigo... Olivarez— dijo, encantada, de haber encontrado espontáneamente este patronímico cuyo carácter exótico tan bien se acordaba con el aspecto general de Morales.

El mejicano aprobó la idea de Rafaela con la mirada, y después apoderándose de la mano de la pequeña obrera, la llevó a sus labios y depositó en ella un largo beso.

Este gesto de hombre de mundo cuadraba mal en Morales.

Fué una caricia viscosa lo que recibió la linda mano. Todo el pudor de Ginette alarmóse.

Este sentimiento exacerbóse aún más cuando al levantar la vista, vió la mirada lúbrica de Morales, que insolentemente la estaba detallando.

Desde entonces iniciióse para ella un suplicio, que agravaba aún más cada cumplido y cada mirada del extranjero.

Ginette sirvió el te, toda azorada y nerviosa, sofocándose continuamente, cuando alguna galantería salía de los labios del mejicano.

Y éste hubiera quizás, falto de tacto, acentuado su asedio, si Rafaela no hubiera intervenido diferentes veces para hacer comprender al impaciente personaje que la hora del ataque no había sonado aún.

Fué Ginette quien puso fin a esta odiosa escena, cuyo verdadero sentido no acababa aún de comprender, marchándose del salón con el fin de ir a ver —decía— si su hermano necesitaba de sus solícitos cuidados.

Hubo de soportar una vez más el contacto asqueroso de los labios de Morales sobre su fina mano, que había sido ennoblecida por el trabajo antes de ser manchada por este beso lleno de lascivia.

Solos ya Rafaela y el falso Olivarez, puro éste libremente prorrumpir en exclamaciones de alegría.

—¡Lindísima ...encantadora .... sublime .... ideal ... perfecta!..gritaba Morales.

Para pintar su pasión repitió exactamente las mismas palabras que en ta...pues no debía haberse entretenido mucho tiempo en Avignon. otra ocasión ya empleara para describir su amor por Lisa Romanet.

—Es mi "tipo" esta muchachita— dijo repetidas veces.

M.E.C.D. 2016

ANUNCIOS CLASIFICADOS

ULTIMA HORA

ORDEN DE LOS ANUNCIOS CLASIFICADOS

A Alquileres de Casas.
B Alquileres de Departamentos.
C Alquileres de Habitaciones.
D Alquileres de Locales.
E Alquileres de Garages.
F Se necesitan.
G Se ofrecen.
H Compra y Venta de Fincas.
I Compra y Venta de Solares.
J Compra y Venta de Establecimientos.
K Compra y Venta de Animales.
L Automóviles.
LL Dinero en Hipotecas.
M Bonos y Valores.
N Compra y Venta de Objetos Varios.
ff Enseñanzas.
O Hospedajes.
P Para las Damas.
Q Compra y Venta de Instrumentos de Música.
R Maquinarias.
S Muebles y Prendas.
T Pérdidas.
U Para Hogar.
V Compra y Venta de Libros.
W Comidas.

(A) ALQUILERES DE CASAS

(1)—Habana

SE ALQUILA Subirana 52, altos y bajos, sala, comedor, tres cuartos, baño completo intercalado, cuarto de criado; servicio y cocina; la llave en la esquina de Peñalver. Informan: teléfono F 2444. Muy barata.
13381 31 mz.

SE ALQUILAN hermosas casas modernas en Arbol Seco núm. 65 y 67, letras A y B, bajos, entre Santo Tomás y Benjumeda, compuesta de sala, saleta, tres grandes habitaciones, comedor, cuarto de baño completo con agua fría y caliente y cocina d egas. Gana $45. Más informes a los teléfonos U-1478 y U-5089.
U H S-1881 8 Ab.

ALQUILO moderno primer piso Aguila 147, esquina a Barcelona. Recibidor, sala, cuatro cuartos, baño intercalado, comedor, cocina, baño criados; llave bodega esquina. Informan: F 3304.
14650 5 Abr.

CONCEPCION DE LA VALLA, 14 entre Campanario y Lealtad. Se alquila el primer piso, sala, comedor, tres habitaciones, baño intercalado y de criados, cocina espléndida, lavadero. Todo moderno. La llave en el segundo piso.
U. H. S-2268 31 Mar.

ALQUILO altos y bajos de Virtudes 177 letra A, entre Soledad y Oquendo. Con sala, recibidor, cuatro habitaciones, baño intercalado completo, baño y servicio de criados, comedor al fondo; acera de la sombra. Es casa moderna y está pintada en colores. Cada planta $55. Llave bodega Virtudes y Soledad. Informan Cine Universal, Egido entre Sol y Muralla.
U. H. 14010 30 Mt.

CUBA, 34

Alquilo primer piso grande, cómodo y elegante, propio para familia de gusto u oficinas. La llave en los bajos. Informa doctor Lamelas, Cuba 62.
U. H. S-2245 31 Mar.

SE ALQUILA la casa Infanta (Avenida Menocal) núm. 10, cerca de la esquina de Tejas. Abierta de 8 a 11 a. m. La llave e informes en el número 3 de esa calle.
UH 14239 3 abril.

PERSEVERANCIA 69, ALTOS

Se alquila con sala, comedor al fondo, tres habitaciones y dos en el tercer piso con servicio. La llave en los bajos. Informan: Concordia 44. Telf. A 2583.
U. H. 14267 30 Mar.

SE ALQUILA piso bajo de la casa San Lázaro número 341, cerca de la Universidad, sala, saleta, comedor al fondo, tres cuartos, baño intercalado, cuarto y servicio de criados. Informan en la misma, primer piso. Teléfono U 5616.
UH S 2314 1 abril.

DESAGUE, 20

Alquilo primero, segundo y tercer pisos, nuevos y decorados. La llave: segundo piso izquierdo. Informa: doctor Lamelas, teléfono M-1812.
U H S-2244 2 abril

NO ALQUILE SIN VER ESTO

Casitas interiores: $18 y $22.
Pisitos vista a calle: $50 y $60.
Bruzón entre Luaces y Montoro (Ensanche Habana).
Apartamentos Vedado: $50; $60; $70. Edificios 8 pisos; 6 esquina a 11. Teléfono F-5441. Bajos y altos, San Lázaro 134 y 136: $60 y $70.
U. H. 14794 12 Abr.

ALQUILO bonitos bajos, 45 pesos, Figuras 62, casi esquina a Monte, moderna, baño completo, en 55 pesos, Manrique 5-A, preciosos altos, baño completo, cocina gas. M-1283. Animas 106. Informan.
U. H. 14256. 29 Mz.

ALQUILO casa nueva en Marqués González y San Rafael, segundo piso. Sala, recibidor, tres cuartos, baño de lujo intercalado, comedor al fondo, cocina de gas y demás servicios. Las llaves en la misma. Teléfono U-1398.
15022 1 Abr.

MALOJA 165

entre Escobar y Gervasio, se alquilan ventilados bajos. Informan en Corrales número 2, entre Cárdenas y Economía, o por el teléfono A 8202. De 8 a 11 y de 1 a 4.
UH 13490 31 mzo

SE ALQUILA el primer piso de Aguila número 110, a dos cuadras de San Rafael con sala, recibidor, comedor, cuatro cuartos, baño intercalado, cocina de gas, calentador, terraza, casa moderna y decorada. Su precio 90 pesos. Demás informes y llaves los bajos. Telf. F 5417.
UH 13761 63 1 abril.

SE ALQUILA la casa Cuba 138, casi esquina a Jesús María, los altos propios para familia u oficinas y los bajos para familia, establecimiento u oficinas. La llave en Jesús María 31 bajos. Informan Mercaderes 36, altos, de 10 1|2 a 11 o de 3 a 4. Sr. Argüelles.
14909 4 Ab

ALQUILERES DE CASAS

BARCELONA, 6

entre Amistad y Aguila. Se alquilan los bajos con sala grande, comedor, cuatro cuartos, etc. La llave e informes en los altos. Teléfono M-8486.
U. H. 2197 30 Mar.

ALQUILO EN $35, ALTOS

primer piso con luz eléctrica, dos balcones a la calle, muy claros, frescos y abundancia de agua. Sala, comedor, dos habitaciones, baño y cocina. San Miguel número 175, a una cuadra de Belascoain. El encargado la enseña.
U. H. 14424 2 Abr.

GANGA. En San Rafael número 89, casi esquina a Escobar, el día último queda desocupado el primer piso alto moderno, bonito y ventilado, propio para un matrimonio de gusto. Tiene sala, comedor, baño intercalado, dos habitaciones, cocina de gas y demás servicios. Precio $55. Puede verse durante el día. Informan teléfono A-3952. U H S-2336 30 mzo

EN 35 PESOS

Alquilo primer piso moderno, Figuras 37, entre Monte y Tenerife, amplia sala, dos habitaciones, cuarto baño lujoso intercalado y demás servicios. Nunca falta agua. Llaves: bodega Figuras y Tenerife, de una a seis tarde. Informan: A 1320.
UH 14583 1 abril.

ALQUILO modernos altos de Acosta número 65, al frente del antiguo Colegio de Belén. Sala, dos amplios cuartos, baño intercalado completo, agua fría y caliente y cocina de gas. Llaves en el 63. Informes: Cuba número 32, altos. Teléfono A-9518. U. H. 14798 31 Mar.

SE ALQUILAN en 60 pesos los modernos bajos de Cárdenas 31, compuestos de portal, sala, tres habitaciones, comedor al fondo, dos baños y cuarto de criado, con todo el confort necesario para un matrimonio de gusto. Puede verse de 4 a 6. Informan: Telf. I 3617.
UH 14586 31 mzo.

ALQUILO BAJO Y ALTO, SEGUNDO PISO

Y uno en el cuarto piso, en la azotea, con elevador y tubo para la basura; claras, frescas y baratoetaoinshrdluoepoeu ros, frescos y baratos. En edificio nuevo, compuestos de sala, recibidor, comedor al fondo, tres habitaciones, baño intercalado, con agua fría y caliente en todos los aparatos y gran cocina completa. San Miguel 173, B, el portero las enseña o en el segundo piso informan.
UH 14656 3 abril.

MONTE 267 Y CORRALES 196

Entre Carmen y Rastro. Espléndidos pisos nuevos 10 y 55 pesos. Informes y llaves: Monte 319; Telf. A 6045. Entre Rastro y Belascoaín.
UH 14660 31 mzo.

AMARGURA 70, alquilo los altos y bajos, situados entre Aguacate y Compostela. Teléfono I 3693.
UH S 2262 31 mzo.

SE ALQUILAN los modernos altos de San Miguel 118, sala, recibidor, comedor, cinco cuartos, baño intercalado, agua fría, caliente, casa nueva; llave en los mismos. Alquiler: 110 pesos.
U. H. 14683 1 Abr.

SE ALQUILA el piso principal de la casa Neptuno número 111 frente a Perseverancia, con sala, recibidor, cuatro habitaciones, servicios intercalados, comedor al fondo, cocina, cuarto y servicios de criados. Informan en los bajos de "El Indio". U. H. 14786 5 Abr.

SE ALQUILA hrmosa casa en Oquendo No. 91, bajos, entre Desagüe y Peñalver, compuesta de sala, saleta, tres grandes habitaciones, cuarto de baño completo y cocina de gas. Más informes al teléfono U-1478.
U. H. 14314. 5 Ab.

LAGUNAS 10

Inmediato a Galiano y Malecón, moderna y espaciosa planta baja, 4 habitaciones, sala y servicios modernos; precio $60. Tel. M-2457. S-2379 3 Ab

$55. AYESTERAN, 12

entre Lugareño y Bruzón, sala, recibidor, cuatro cuartos, baño intercalado, terraza, comedor al fondo, servicios criados, cocina, calentador de gas, fresquísimos. Informan en los bajos.
U. H. 15020 1 Abr.

SE ALQUILAN los elegantes, amplios y ventilados altos de Amistad 34, a dos cuadras del Parque Central, con todas las comodidades necesarias. Pueden verse de 1 a 5 p. m. Informan: Edificio Trust Co., Aguiar 71, Apartamento ...
14900 13 Abr.

ALQUILO, pegada a Reina y con renta rebajada, modernísima casa con sala, comedor, dos cuartos, baño completo, cocina gas, calentador, cielos decorados, aspecto regio, a la brisa, seca, sombra, clara, saludable, alegre, lindísima, (si la ve la alquila), acera de fraile, nunca falta agua, instalaciones ya hechas, inclusive teléfono. Informan en la misma. Escobar 180, bajos, de 8 a 11 y de 1 a 6. 15016 31 Mar.

EN 50 pesos, altos Jesús María 73, entre Habana y Compostela. En 50 pesos, hermosos bajos Lamparilla 106, entre Bernaza y Monserrate. Informan: Belascoaín 648, altos. M-6647. 15017 30 Mar.

SE ALQUILAN los bajos de San Miguel 207, compuestas de sala, comedor, cuatro habitaciones. Informan San Miguel 211 esquina a Infanta.
15012 6 Abr.

CRISTO 31, bajo. Se alquila con cuatro cuartos, sala y saleta, fresco y muy ventilado. Informan en el número 33, bajo. 14965 2 Abr.

A DOS cuadras del Mercado Unico se alquila en 40 pesos la casa Estévez 49. Sala, saleta, tres cuartos, gran patio y servicios. Teléfono A-7541.
14948 1 Abr.

—SE ALQUILA para establecimiento una hermosa planta baja acabada de fabricar, en Villegas 47, a diez metros de O'Reilly. Informan: Monserrate 31.
14954 3 Abr.

BELASCOAIN 7 1|2. Casa de tres plantas. Se alquila toda o separada, los bajos muy propios para un gran establecimiento. Informes San Lázaro 124; teléfonos A-7837 y M-3185.
14960 1 Abr.

PROPIOS para una sociedad se alquilan los altos de la hermosa y lujosa casa Malecón número 4. Para informes, San Lázaro 124; teléfonos A-7837 y M-3185.
14961 1 Abr.

INDIO 48. Se alquila en 30 pesos con dos ventanas, sala, dos cuartos bajos y uno chico alto, es de azotea. Puede verse de 10 a 11 a. m.
14985 1 abril

ESPLENDIDO piso principal, en Neptuno 160, entre Escobar y Gervasio, sala, recibidor, cuatro cuartos, dos baños, gran comedor, decorado, cocina gas, calentador, servicios criados. Tel. A-6537.
14918 1 Ab

SE ALQUILAN a $35.00 casitas compuestas de sala, saleta, dos habitaciones, baño intercalado y cocina de gas. En el edificio de Carmen y Vives las llaves en la barbería. Informan en el teéfono U-4753. 14930 8 Ab

En el Ensanche de la Habana, Lugareño números 36 y 44 (altos) se alquilan con tres y cuatro habitaciones, comedor al fondo, terraza al frente y servicio de criados. Precios, $50 y $65. Llaves en Lugareño 40, (bajos). Informes: FO-7043.
14953 3 Abr.

ALQUILERES DE CASAS

SE ALQUILAN los bajos de la casa Perseverancia No 66, pegado a Neptuno, con sala, dos cuartos, comedor, cocina de gas, baño intercalado; agua abundante caliente y fría. Informa: Riva, A-2587. La llave en los altos.
14921 2 Abr.

SAN NICOLAS 218

Inmediato a Monte, moderna, ventilada y espaciosa planta baja; para vivienda, comercio, etc. Precio $70. Tel. M-2457.
S-2380 3 Ab

EN EL Ensanche de la Habana, Lugareño No. 58, se alquila una casa de tres habitaciones, terraza al frente, fresca, agua abundante. La llave en los bajos. Sr. Hevia. Informes: teléfono FO-7043.
14951 3 Abr.

INDIO 14, casi esquina a Monte. Se alquilan hermosos altos con sala, saleta, cuatro habitaciones, baño intercalado, comedor, cocina, calentador gas, cuarto y servicios criados. Llave en el número 16, encargado. Informes: doctor Mantecón, Aguiar 66.
14956 3 Abr.

SAN LAZARO 470, cerca de Infanta, nueva, premio de fachada del Club Rotario, sala, comedor, tres cuartos, baño intercalado, cocina, cuarto y servicios de criados, servicio de agua a presión. Informan, Compostela 38 y en la misma. Teléfono A-2973.
E-677 2 Abr.

EN LUCENA No. 9

Se alquila un principal compuesto de sala, recibidor, tres cuartos, comedor, baño intercalado, cocina y calentador de gas y servicio de criados. Precio de situación. Informan en la misma, piso 2o.
U. H. 14893 6 Abr.

DESAMPARADOS 14. Se alquila en $50 esta casa, compuesta de cuatro accesorias con puerta y ventana a la calle en planta baja; y en el alto siete cuartos con balcón a la calle. Informan teléfono F-2124. 14877 8 Abr.

SE ALQUILA LA CASA MANRIQUE 228. PRECIO ALTOS, $55 BAJOS $50. INFORMAN MONTE 5. TELEFONO M-9525.
14880 2 abril.

SE ALQUILAN los modernos altos de Antón Recio número 54, en $45. Compuestos de sala, saleta, tres cuartos y baño moderno. Informan en Monte número 183. La Aurora; tel. A-5036.
S-2390 6 Abr.

ALQUILO los bajos de Oquendo 36-C. Informan en los altos del 36-D.
S-2409 4 Abr.

SE ALQUILA una hermosa casita en Acosta 81, altos, sala, saleta y dos cuartos, cuarto de baño, comedor y cocina. Informan: Telf. I-5577. La llave en los bajos. U H S-2381 3 Ab

(2)—Vedado

SE ALQUILAN los modernos y espléndidos altos compuestos de sala, saleta, comedor, hall, cuatro hermosas habitaciones con dos baños intercalados con sus clossets: pantry, cocina de gas y cuarto criado con sus servicios. Garage y cuarto de chauffeurs. F No. 205, altos, entre 21 y 23. Llaves en la misma. Informan doctor Pagés. Tel. F-4483.
13881 31 mzo

CALLE B ENTRE 21 Y 23

Se alquila un moderno piso bajo, acera sombra, decorada, compuesta de portal, sala, saleta, cinco habitaciones, comedor al fondo, hall central, baño completo, doble servicio, calentador, cocina de gas, pantry, patio, dos cuaros criados, baño, servicio criados. Informan en la misma. Teléfonos F-5386 y A-1890.
U H 13961 31 mzo

VEDADO. Alquilo altos modernos, muy frescos e independientes; recibidor, sala despacho, comedor, tres dormitorios, closet, lujoso baño intercalado, pantry, cocina y calentador de gas, terraza al fondo y lavadero, garage. $100. Calle 27 número 388, entre 4 y 6.
U. H. 13898 31 Mar.

VEDADO, CASA MODERNA

Se alquila, 20 número 28, C, entre 15 y 17. Jardín, portal, sala, dos cuartos, comedor, baño completo, etc. 40 pesos. La llave en la bodega.
UH E 664 31 mzo.

SE ALQUILA casa nueva dos meses de fabricada, compuesta de sala, comedor, tres habitaciones, con baño intercalado y servicio de criados. En 25 esquina a D, primer piso.
U H S-2321 30 mzo

SE ALQUILAN los ventilados altos de la calle 23 esquina H. Sala, comedor, recibidor, tres cuartos y servicios criado y una gran terraza. Precio: $85.00.
U. H. 14761 2 Abr.

VEDADO

Se alquila la casa calle I número 83, entre 9 y 11. Jardín, portal, sala, comedor, tres cuartos, baño, cuarto y servicio de criados, cocina de gas y patio. Informes en la misma.
U. H. 14787 31 Mar.

23 NUM. 208, ALTOS, ENTRE G y H

Se alquila este fresco y bonito piso alto acera de sombra, compuesto de sala, tres habitaciones, hall, comedor, bonito baño, cocina de gas, agua fría y caliente; servicio de criados; toda decorada; hermosa azotea. Llave e informes en los bajos. UH 13450 31 mzo.

SE ALQUILA en la calle G entre 13 y 15 una casa con sala, comedor, 4 cuartos, de familia, baño, cuarto de criados, jardín y gran portal a dos calles. Precio $70.00, puede verse a todas horas. Informan Telf. F-1321 y M-1382.
U H S-2394 4 Ab

VEDADO. Alquilo modernos bajos calle 27 entre D y E No. 94, sala, comedor, tres cuartos, baño, comedor, cocina, cuarto y baño criados. Precio $65.00. Llave bajos del lado. Informan F-1364.
14934 2 Ab

A LA ENTRADA Vedado parte alta, calle 19 entre L y M No. 111 alquilo modernos altos, sala, comedor, tres cuartos, baño, cocina, cuartos y baño criados, entrada criadas. Precio $65.00. Llave en los bajos. Informan F-1364.
14933 2 Ab

SE ALQUILAN los lujosos altos calle 21 y M, compuestos de sala, saleta, amplio hall, comedor, cinco cuartos, dos baños, portales, terrazas, pantry, cocina, dos cuartos criados con servicio y garage. Apropiados para dos matrimonios. Informan los bajos. 14942 3 Ab

SE ALQUILA un piso alto en 4 esquina a 21, recién construído, con sala, recibidor, comedor, espléndido baño intercalado, tres grandes habitaciones, con cuarto y servicio de criados. La llave en los bajos. Informan tel. F-5068.
U. H. 14947 1 Abr.

ALQUILO moderna casa de esquina de una planta. Tercera y D, con jardín, portal, sala, hall, comedor, cuatro cuartos, uno de criada y demás comodidades. Informan en el 276. Telf. F 3859.
S 2405 4 abril.

ALQUILERES DE CASAS

EDIFICIO MONTES

Línea 60 y D, Vedado, esquina de Fraile, frente a la parroquia cerca de los Baños de mar, de los mejores cines y colegios, se alquila un piso (nevera verdad) compuesto de recibidor, sala, comedor, cocina, despensa, cinco habitaciones, tres cuartos de baño y terraza cubierta, todo a la calle y al Nordeste (brisa). Salubridad y vistas ideales. Sólo a familias decentes y estables; hay elevador. Informan en la misma.
UH 12947 1 abril.

SE ALQUILAN dos pisos altos, uno haciendo esquina, en 21 esquina a 4, con sala, recibidor, comedor, tres habitaciones, espléndido baño intercalado, cuarto y servicio de criados. Precio reducido. Las llaves en los bajos. Informes: F-5068.
U. H. 12619 2ª Mar.

EN LO MEJOR del Vedado, se alquila a familia estable los regios y frescos altos de esquina de la calle 17 y C, tienen 2 grandes terrazas, cinco habitaciones, sala, comedor, hall. Ultimo precio: 85 pesos. Informan en los bajos, Francisco Pla y Cía. Teléfono A 7455.
UH 13549 31 mzo.

SE ALQUILAN los hermosos y ventilados bajos de Línea 63, esquina a A, compuestos de portal, sala, recibidor, cinco cuartos, dos baños intercalados, hall, amplio comedor, pantry, cocina, despensa, dos cuartos de criados con baño, garage con cuarto y baño para chauffeur. Informan: Telf. M 1510.
14993 4 abril.

CALLE J número 260, esquina a 27 chalet lujoso, todo confort. Llave casa del frente.
U. H. 14820 2 Abr.

(3)—J. del Monte y Víbora

SE ALQUILAN LOS ALTOS de Santos Suárez 3, sala, comedor, cuatro cuartos, baño, cocina, cuarto de criados y servicio. La llave en la peluquería. Informan teléfono F-2444.
13381 31 mz.

EN LA Loma del Mazo, calle de Luz Caballero, esquina a Carmen, se alquila el hermoso chalet "Villa Tibidabo" compuesto de sala, hall, comedor, seis cuartos, magnífico cuarto de baño, cocina y habitaciones de criados, garage y rodeada de jardines. Informes: tel. M-9556.
U. H. C 20 In. Ma.

¿Tiene Vd. que vender, comprar, alquilar, ofrecer o solicitar?

El DIARIO DE LA MARINA le tomará su anuncio por teléfono.

DICTE SU ANUNCIO POR LOS TELEFONOS:

M-3378 A-1014 } de 8 a 5 P. M. A-3856 de 5 a 10 P. M.

Solicitudes de trabajo, 3 días, 10 centavos.

VIBORA. Alquilo una hermosa casa de esquina, portal, sala, saleta, tres habitaciones, traspatio y demás comodidades, servicio de gas y agua abundante. 75 metros sobre nivel del mar. Pedro Consuegra número 67. Llave en la bodega de 4a. Informan tel. U-2174.
15025 3 Abr.

SE ALQUILA la casa San Anastasio número 12; cinco cuartos, sala, saleta, hall, baño intercalado, cocina y servicio de criado, traspatio grande. Informen: teléfono U-5262. 14974 6 Abr.

SE ALQUILA un grupo de 24 casas, ocho con frente a la calle y 16 interiores, en San Bernardino 32, 34 y 36. Alquileres desde 10 pesos. Informan en las mismas, señor Llanes. Tel. I-1258.
14962 5 Abr.

ALQUILO $50. Casa sala, saleta, tres cuartos, comedor al fondo, San Indalecio 30 A entre Enamorados y San Leonardo, a dos cuadras de la Calzada. I-2486. 14938 1 Ab

ALQUILO $65. Casa muy fresca y moderna frente a tres calles, General Lee, Durege y Correa, sala, saleta, cuatro cuartos, comedor, cocina de gas. I-2486.
14937 1 Ab

ALQUILO $20 casita con dos apartamentos, servicios independientes, patio grande, muy fresca, calle San Indalecio 30 entre Enamorados y San Leonardo. Tel. I-2486. 14936 1 Ab

ALQUILO en $20.00 con luz, casa de mampostería, tiene sala, 2 cuartos grandes, comedor, cocina y servicio. Otra en $16.00. Informan calle Benito Lagueruela No. 47 entre Tercera y Cuarta.
S-2398 1 Ab

SE ALQUILA barata los modernos y cómodos altos de Encarnación y Serrano. Pueden verse a todas horas laborables. La llave en la bodega; tel. I-1849. Manuel Traviz. S-2389 6 Abr.

QUIROGA 6 D, casi esquina a la calzada de Jesús del Monte, sala, tres habitaciones, cocina de gas, acera de la brisa, precio 34 pesos. 14887 1 Ab

EN 38 PESOS

Alquilo Tamarindo 54 y 56, entre Dolores y San Indalecio, próximas a la Calzada de Jesús del Monte, portal, sala, saleta, tres habitaciones, cocina, patio y servicios sanitarios. Informan: A 1320.
UH 14584 6 abril.

SE ALQUILA en O'Farrill número 30, Loma del Mazo, una casa con portal, sala, recibidor, tres cuartos, comedor y demás servicios de criados. Informan en Manrique número 4. Teléfono A 4438 e I 4871. La llave en la bodega de la esquina.
2202 1 Ab

(5)—Marianao

REPARTO La Sierra. Se alquilan altos independientes, nuevos, con sala, recibidor, cuatro amplios cuartos, baño intercalado, comedor, cuarto y servicio de criados; tres terrazas, agua abundante, $75.00. Calle 8 entre 1a. y 3a., a tres cuadras del tranvía. Informan: A-1334.
14929 3 Ab

REPARTO ALMENDARES

Se alquila una cómoda casa, con dos habitaciones, garage y jardín, por 40 pesos mensuales. Calle C esquina a 14, número 103-B. Informes al lado No. 103-F, o A-7705.
14980 1 Abr.

ALQUILERES DE CASAS

PUENTES Grandes. Alquilo 25 pesos espléndida casa, gran sala, comedor, cuatro grandes habitaciones, buenos servicios, calle Husillo 12 próxima La Papelera y Tejar "Criolla". Informes I-6090. 14939 3 Ab

CASITAS NUEVAS, PROPIAS PARA CHOFERES Y PERSONAS QUE QUIERAN VIVIR BARATO A QUINCE PESOS

Se alquilan; modernos de mampostería, con dos cuartos, baño moderno, cocina, patio y traspatio en donde guardar máquina o camión. Calle Barreto esquina a Gutiérrez, dos cuadras antes de llegar al Colegio de Belén, yendo de la Habana a Marianao por la Calzada de Columbia, a una cuadra del paradero Orfila. Llaves: bodega esquina. Dueño: F 1806 M 8679.
UH 13938 29 mzo.

MIRAMAR

A una cuadra del Puente, próximo al Parque, entre 5a. y 3a. Avenidas, calle 2, acera de sombra, se vende un solar de 1.251 varas, con casas fabricadas a ambos lados. Informan en la esquina. Teléfono FO-1550. Trato directo. Se dan facilidades. 14941 1 Abr.

(6)—Cerro

SE ALQUILA en Ayesterán No. 18, una casa con portal, sala, saleta, 4 cuartos, comedor, baño intercalado, servicio de criados, cocina de gas, calentador, patio y traspatio. Informan en los altos. Tel. U-6220. U H S-2325 7 Ab

A VIVIR BARATO

Casas nuevas con sala, saleta, de tres y cuatro cuartos a $35. Cuando necesite casa, antes de alquilar otra, vea éstas que se dan regaladas. Calle Cruz del Padre esquina a Velázquez. Informan esquina bodega. Dueño: tel. A-7841.
14370 5 Abr.

SE ALQUILA: Ayuntamiento No. 6, Cerro, frente al parque, una cuadra Calzada, jardín, portal, sala, saleta, 3 habitaciones, servicios. 14932 1 Ab

ALQUILO 25 pesos, casa cómoda, gran sala, comedor, dos habitaciones, buenos servicios, Zaragoza esquina Cañongo, media cuadra Calzada Cerro, al fondo de San Vicente. Informes: I-6090.
14885 7 Abr.

TRES CASAS con sala, de dos ventanas, comedor, baño intercalado; una baja con dos cuartos y otra alta con tres en Atocha, 8 1|2, a $30. Y con portal, cuatro cuartos con doble servicio en Zaragoza 13, en $60. S-2383 3 Abr.

(B) DEPARTAMENTOS

(7)—Habana

EDIFICIO CARREÑO

Departamentos para familias. De una a cuatro habitaciones, baño, sala, comedor, cocina, repostería y cuarto de criados. Precios especiales por contratos anuales. U-2958.
U. H. 13826-27 7 Abr.

SOMBREREROS

Buena oportunidad damos en arrendamiento un departamento, para giro no hay competencia, éxito asegurado, módico alquiler, en la peletería La Mundial. Mercado Unico por Monte. Teléfono M-3688. S-2377 3 Ab

EN SAN Rafael número 65. Se alquilan dos amplios departamentos frescos con sala, comedor, tres cuartos, servicio sanitario, agua abundante.
14978 2 Abr.

DEPARTAMENTOS acabados de fabricar muy frescos, a 18, 20 y 22 pesos, a dos cuadras del Parque Maceo. Sala, cuarto, cocina, baño, luz, Vapor 43, entre Hospital y Espada. 14966 8 Abr.

ALQUILO hermoso departamento de la derecha, del piso sexto, Edificio Maseda, en Neptuno y Campanario, con sala, saleta, galería interior, tres cuartos, comedor, baño intercalado, cuarto y servicios para criados, servicio de elevadores permanente. Informes teléfono U-1043.
15024 1 Abr.

AYESTERAN y Desagüe, departamentos de varios tamaños con todas las comodidades y muy baratos. Informes en los mismos y en San Lázaro 124. Teléfonos A-7837 y M-3185. 14959 1 Abr.

EN $20. Se alquila un departamento con vista a la calle en Belascoain No. 208 altos. Informan en la misma. Teléfono A-6269. S-2395 31 Mzo

A VIVIR barato. Cádiz número 3. Departamentos dos habitaciones; cocina y servicio independiente; 20 pesos, una cuadra del carrito y cerca del Mercado.
14943 3 Abr.

(8)—Vedado

HABITACIONES IDEAL

En el edificio Montes, Vedado, Línea y D, número 60, se alquila a persona decente y estable, apartamento de una o dos habitaciones con cuarto de baño privado y hermosa terraza, muy fresco. Elevador, conserje. Cerca de cines y baños de mar. UH 12948 1 abril.

(C) HABITACIONES

(10)—Habana

EN MURALLA 55, altos, entre Habana y Compostela. Se alquila dos espléndidas habitaciones con balcón a la calle, juntas o separadas; otra interior con una saletica; hay terraza; buen baño; luz toda la noche y teléfono. Es casa de moralidad. U. H. 14086 30 Mar.

¿VIVIR ESPLENDIDAMENTE? CON FAMILIA ESPAÑOLA, CASA ESTUPENDA, EN TODO, SE COMPARTE CON PERSONAS DECENTES, DEPARTAMENTO O HABITACION VISTA A LA CALLE, TODO CONFORT Y ECONOMICO, HABANA 94, CASI ESQUINA A OBISPO, SEGUNDO. UH 14475 4 abril.

PALACIO ABADIN. Cuba 86, casi esquina a Teniente Rey. Edificio moderno, fresco, tranquilo; habitaciones con lavabos y todo servicio, desde 20 pesos mensuales. Agua fría y caliente siempre. Teléfono M-9726. U. H. 14837 5 Abr.

EDIFICIO CATEDRAL EMPEDRADO No. 4

El más fresco y moderno de la Habana| Nunca calor en el verano por su proximidad al mar. Hermosas habitaciones y apartamentos amueblados o sin muebles. Buen elevador y demás comodidades. Precios muy reducidos.
14919 3 abril

OBRAPIA No. 99, una cuadra parque, lujosas habitaciones, vista calle, muebles o sin ellos, baño caliente a todas horas, buen servicio, buena comida; precios bajos.
S-2384 13 Ab

EN TROCADERO No. 11 se alquilan 2 habitaciones en la azotea.
14928 3 Ab

HABITACIONES

EN O'REILLY número 57, primero, se alquila una magnífica habitación con comida. Propias para dos amigos. Inútil sin referencias. 15021 1 Abr.

AMPLIA y ventilada habitación con muebles, ropa, agua corriente, teléfono y comida si la desea. Belascoain 24, altos, entre Neptuno y San Miguel.
UH 14983 1 abril.

HABITACION amplia y ventilada, luz toda la noche, agua abundante y teléfono. No es casa de inquilinato. San Rafael 140, altos, entre Gervasio y Belascoain. UH 14984 1 abril.

DOS HABITACIONES corridas, 15 pesos, servicios contiguos, lavabos, agua corriente, pisos mosaicos, luz, baño; otra 10 pesos, entrada escalera mármol. Virtudes 2, entre Consulado y Prado. Informes en la misma. Tel. A-8502.
14888 4 Abr.

SITIOS 12, a unos pasos de Angeles y Monte, tranvías en la esquina; habitaciones frescas y lindas, a 10 y 12 pesos. 14999 2 abril.

SOL No. 79, habitaciones a $7 y $15; departamentos calle, $20 y $30; accesoria, cinco habitaciones, patio, cocina y servicios, $40. Cuba número 46, departamento calle tres piezas, $28; habitaciones a $15 y $18. S-2387 8 Abr.

SE ALQUILA en Bernaza 30 y Villegas número 64, habitaciones desde 11 pesos en adelante. 14916 3 Abr.

(11)—Vedado

SE ALQUILA una espléndida habitación con baño completo, agua corriente. Precio $18. Garage para las máquinas. Calzada 291 entre B y C, frente al Parque de Villalón. F-4445.
U. H. S-2364 31 Mar.

EN LA calle 35 entre 4 y 6, número 15, Reparto San Antonio, Vedado, se alquilan habitaciones y una casita. Precios módicos. Informes en la misma.
14886 1 Abr.

(12)—Barrios

HABITACIONES y departamentos de 3 piezas con servicio propio, altos y bajos desde 7 pesos hasta 20 pesos. En Zaragoza número 13, Cerro, una cuadra del carro. S-2382 3 Abr.

(D) LOCALES

(13)—Habana

LOCAL PARA ESTABLECIMIENTO

35 pesos, Concordia 200, casi esquina a Infanta. Edificio Artigas, con todas las instalaciones; punto de mucho tráfico. Informan Neptuno 172, señor Arroyo.
UH S 2110 2 abril.

ZANJA 41, ESQUINA A CAMPANARIO

Espléndido local para comercio; 30 pesos. Llave en la barbería. Informes: Monte 319; teléfono A 6045.
UH 14661 31 mzo.

AGUACATE No. 47; amplio local, propio para almacén, encuadernación, depósito, fonda, taller o cosa análoga; se cede solo o con los altos que están alquilados. Precio de situación. Para más informes Blanco. Monte No. 119. Teléfono M-1552.
S-2392 1 Ab

UN MAGNIFICO local para establecimiento se alquila en Ayesterán y Desagüe, al lado hay una industria en la que trabajan más de cuatrocientos obreros. Informes en la misma y en San Lázaro 124. 14958 1 Abr.

GRAN LOCAL. 768 metros de superficie. Propio para industrias, almacén o depósitos, tren funerario, garage, etc., en Zapata No. 22, pegado a Infanta. La llave en Zapata No. 20 Bodega. Informan en F 14 altos, entre 5 y 7, Vedado.
U H 14926 8 Ab

SE ALQUILAN bajos Belascoaín 98-A, propios para establecimiento. Salón de trescientos metros planos con sus correspondientes servicios. Entradas por Belascoaín y por Nueva del Pilar. Claros, ventilados. Llaves informes: tienda de ropa de la esquina.
U. H. 14968 3 Mar.

CUBA, 94

entre Muralla y Teniente Rey. Se alquila una casa de planta baja, con altos al fondo, propia para establecimiento, almacén u oficinas. Informan: Cuba número 81, altos, esquina a Sol. A. Saavedra. Tel. A-4005.
14979 1 Abr.

ZONA comercial. Se alquila el gran local de la casa Amargura 34, frente al Convento de San Francisco; espacioso salón con 18 metros de frente por 23 de fondo. Todo sobre columnas. La llave en los altos. Para informes: Neptuno y Amistad. Tel. A-4376, La Regente.
U. H. 14874 18 Abr.

(E) GARAGES

(16)—Barrios

SE ALQUILA un garage para guardar muebles o máquinas. Calle C número 4, entre Calzada y 5a.
U. H. S-2297 10 Abr

(F) SE NECESITAN

(17)—Criadas de mano y Manejadoras

EN AMISTAD 87 1|2, altos, entre Barcelona y Dragones. Se solicita una criada de mano que sea peninsular y sepa cumplir con su obligación.
14816 30 Mar.

SE SOLICITA una muchacha o persona de mediana edad para ayudar en la casa. Se prefiere blanca. Campanario 132 letra A, altos. 15019 31 Mar.

SE SOLICITA una manejadora alemana, o austriaca o suiza, o española, que sea fina, competente y tenga referencias. Informan: Baños 52, entre 21 y 23.
S-2407 31 Mar.

SE NECESITA una joven española para criada de mano, que sepa cumplir con su obligación. Sueldo 25 pesos. 27 esquina a 30, Vedado.
U. H. 14946 1 Abr.

SE SOLICITA una muchachita para los quehacres de una casa chica, matrimonio y un niño, Neptuno 230 C, 2o. piso izquierda entre Oquendo y Soledad. Teléfono U-5351. 14931 1 Ab

SE SOLICITA una buena criada de mano, que sepa su obligación. En 19 No. 6 entre N y O. Tel. F-4920.
S-2393 1 Ab

(17½)—Criadas de habitaciones y coser

SE SOLICITA una buena criada de cuartos que sepa coser, vestir señora y traiga buenas referencias; de lo contrario que no se presente. Calle 23 número 285, entre D y E. De 9 de la mañana a 2 de la tarde. U. H. 14746 2 Abr.

(19)—Cocineras

SE NECESITA SIRVIENTA

española para cocinar y todos los quehaceres; es para matrimonio solo. Duerme en la colocación. Se paga buen sueldo. O'Reilly 98, segundo piso.
U. H. S-2367 30 Mar.

SE SOLICITA una cocinera que ayude a la limpieza y duerma en la colocación. Informan calle 8 entre 1a. y A, número 32, Reparto La Sierra; tel. FO-2343.
S-2408 31 Mar.

EN PATROCINIO 10, altos, Víbora, se solicita una cocinera que ayude algo en la limpieza y tenga referencias. Sueldo 17 pesos y ropa limpia. Tel. I-6890.
15039 1 Abr.

SE NECESITAN

SE SOLICITA criada para cocinar y limpiar casa pequeña con tres de familia. Tiene que dormir en la colocación. Cuarto, ropa limpia y quince pesos. Paz y Santa Emilia, al lado de la bodega. Santos Suárez. 14955 31 Mar.

SE NECESITA una cocinera que a la vez haga todos los quehaceres de la casa, para corta familia; tiene que dormir en la colocación. Informan en Paz número 38, entre Santa Emilia y Santos Suárez. S-2388 1 Abr.

(23)—Tenedores de libros y Oficinistas, Empleados de Oficinas

SE SOLICITA una mecanógrafa-taquígrafa en francés. Informan: Aguiar 60.
14995 1 Abr.

(24)—Personas de ignorado domicilio

SE DESEA saber el paradero de Juliana Torres, contesten a su hermano Agustín Torres. 56W 112 St. New York City. 14982 1 Abr.

(25)—Varios

SOLICITAMOS diez agentes, dos pesos sueldo y comisiones; al que no sepa lo enseñamos. Villuendas 21.
15015 31 Mar.

SE SOLICITAN agentes exclusivamente en todos los pueblos del interior, para un artículo nuevo y de fácil salida en público. F. A. Hernández, Cárdenas número 59, altos. Habana. 15034 31 Mar.

TENGO socios para industrias establecidas con pequeños capitales. Diríjase a Prado 35, altos. 15009 8 Abr.

DEPENDIENTA

para vender sombreros, se solicita una en LA FRANCIA, que sepa trabajar.
E-676 31 Mar.

SOLICITO señora o señorita experta en sombreros de señora, para trabajar a la mitad de utilidades. "La Dalia", Prado 106. 14964 31 Mar.

POR TENER que embarcarse solicito un socio que sepa de carnicería; se da barata; en los mejores puntos de la Habana. Informan: Concordia 190. Teléfono U 3020. 15002 31 mzo.

SOLICITAMOS personal de ambos sexos para cubrir plazas de vendedores. Pueden ganar sueldo y comisión. Tostadero de café "Puerto Rico", Reina 157, por Belascoaín. 14911 5 Abr.

SE SOLICITAN operarias para coser en taller, que entiendan de vestidos. Calle 13 número 477, esquina a 12.
14917 2 Abr.

SOLICITAMOS SIRVIENTAS

Quiere usted colocarse con familias honorables ganando buen sueldo. Quiere usted tener casa con toda asistencia cuando esté descolocada; con la mayor economía y decencia. Quiere estar representada y protegida dignamente. La Sociedad Protectora de Sirvientas La Alianza. Le ofrece esta oportunidad; no pierda tiempo ni malgaste su dinero; pase por esta su casa y será amablemente atendida. Pida informes: Lealtad 111. Teléfono U 6165. UH 14570 11 abril.

(26)—Agencias de colocaciones

VILLAVERDE Y CA. O'REILLY 13 TELEFONO A-2348

Cuando usted desee tener un buen servicio de cocineros, dependientes, criados, camareros, ayudantes, porteros, jardineros, chauffeurs, fregadores, etc., etc. Llame a esta antigua casa que dispone siempre de personal práctico y conocido para todos los giros, se mandan a toda la Isla. O'Reilly 13. Telf. A-2348.
M y N. S-2375 31 Mar.

DESEA USTED CRIADAS

manejadoras cocineras. Desea usted colocaciones. Llame Agencia Montalvo. Prefería del Vedado. Calle 17 esquina a F. Necesito españolas, cocinar, limpiar. Teléfono F-4427 U. H. S-1680 1 Ab.

LA MILAGROSA. CENTRO DE COLOCACIONES

Ofrecemos criadas, criados, cocineras, cocineros, choferes, fregadores, todo el personal que usted necesite; le será servido rápidamente; con buenas referencias. Llame a los teléfonos A 9281 A 1667 y A 9132. Santa Clara 12.
UH 14572 11 abril.

AGENCIA La Nueva América. Lanuza esquina a Primera, Reparto Almendares; FO-1886. Señoras, pidan sus sirvientas a esta casa seria. Coloca con referencias profesoras y sirvientas y jamaiquinas y lavanderas.
. H. S-2351 31 Mar.

(G) SE OFRECEN

(27).—Criadas de mano y Manejadoras

ENGLISH.—A refined light colored girl 19 years desires position as nurse or maid. Has references. Call 11 St. número 31 or. Telf. F 1446.
UH 14541 2 abril.

UNA señora de mediana edad desea colocarse de criada de mano; sabe cumplir con su obligación; tiene recomendaciones. Informan: Telf. A 9893.
UH 14617 30 mzo.

SE DESEA colocar una criada de mano o manejadora. Teléfono A-4163.
U H 14631 30 mzo

DESEA colocarse joven española para criada de mano en casa de moralidad. Tiene buenas referencias. Inf. Teléfono M-8652. U H S-2345 30 mzo

DESEA colocarse una joven peninsular para comedor o manejadora, tiene referencias y lleva largo tiempo en el país, hay en la misma otra joven para el servicio de una corta familia, pueden dirigirse a 5a. No. 91 entre 6 y 8 o al teléfono F-2590. U H 14571 30 mzo

SE OFRECE una peninsular para casa de un matrimonio o de poca familia. No tiene pretensiones. Da buenas referencias. San Lázaro 165 altos.
U H 14575 30 mzo

SE DESEA colocar una joven española de criada de mano o manejadora, lleva tiempo en el país, tiene quien la recomiende y sabe cumplir muy bien su obligación, desea casa de moralidad. Informan A-7602. U H 14576 30 mzo

DESEA colocarse una joven española de criada de mon o de cuartos; sabe cumplir con su obligación. Tel. F-1919.
U. H. 14668 31 Mar.

DESEAN colocarse dos españolas; una de criada de manos o manejadora. Las dos tienen referencias; no les importa ir a los repartos. Informan U-6165; pregunten por Consuelo y Encarnación.
15032 30 Mar.

UNA MUCHACHA española desea colocarse de criada de mano o de manejadora. Si es para un matrimonio, para todo. Tiene buenas referencias. Informan teléfono M-8610. Cienfuegos 15.
15030 1 Abr.

SE DESEA colocar una joven española para criada de mano o de cuarto. Tiene referencias. No tiene primos. Informan teléfono F-2842. 15038 31 Mar.

DESEA viajar con una familia buena, una muchacha de color; no le importa el tiempo que haya de estar ni pretende ganar mucho. Informan Villegas 18; pregunten por Julia. 15018 31 Mar.

SE OFRECE señora española de absoluta moralidad; ama de llaves para hotel, casa de huéspedes o particular; atender a señora, sin inconveniente de salir de la Habana. Sabe coser, tiene quien la garantice. M-7122. 15005 31 Mar.

UNA JOVEN española desea colocarse de criada de mano o para habitaciones. Sabe cumplir con su obligación y no le importa salir al campo. Informan Habana 181. Teléfono M-6450.
U. H. 15006 31 Mar.

SE DESEA colocar una joven española para criada de mano o de cuarto. No le importa salir para el campo. Teléfono F-1606. 14977 1 Abr.

DESEA colocarse joven española de criada de mano o para cocinar y limpiar para corta familia; es formal y trabajadora. Informan teléfono U-2386, Dolores. 14971 1 Abr.

JOVEN española desea colocarse de criada de mano o manejadora. Tiene referencias; desea casa de moralidad. Informan: teléfono U-4669, Pilar.
14970 1 Abr.

SE OFRECEN

SE DESEA colocar española de criada de mano. Lleva tiempo en el país y tiene buenos informes de donde ha trabajado. Informan Florida 31; teléfono letra A-2928. 14949 1 Abr.

SE DESEA colocar una muchacha peninsular para criada de mano o manejadora; tiene referencias. Teléfono letra A-4163. S-2401 1 Abr.

SE DESEA colocar una muchacha peninsular de criada de mano y entiende algo de cocina. Lleva tiempo en el país y sabe cumplir con su obligación. Informan Sol 33. Teléfono A-3426.
14878 1 Abr.

SE OFRECE una joven española para criada de mano; lo mismo para cuartos o comedor; muy práctica y buenas referencias de casa particular. Teléfono M 3229. 14988 1 abril.

DESEA colocarse una joven española para criada de mano o para manejadora o para habitaciones; tiene buena presencia y recomendaciones de buenas casas que trabajó. Telf. A 4792.
14990 1 abril.

DESEA colocarse una joven española de criada de mano o manejadora; sabe cumplir con su obligación. Telf. X 1642.
14992 1 abril.

DESEA colocarse una señora española de mediana edad para todo trabajo que no sea cocinar; lleva tiempo en el país y sabe cumplir con su obligación. Teléfono M 5512. Sol 13, entre San Pedro y Oficios. 15000 31 mzo.

SE DESEA colocar muchacha española criada de mano, sabe servir a comedor y coser un poco. Tiene referencias. M-7122. 14882 1 Ab

SE DESEA colocar una española para criada de mano; sabe cumplir con su obligación y tiene referencias. Informan: teléfono A-5985. U. H. 14847-48 30 M

(28).—Criadas de Habitaciones y Coser

JOVEN española desea colocarse para cuartos o manejadora; sabe coser y entiende un poco de cortar. Tiene buenas referencias. Informan: Tel. A-3648.
U H 14188 30 Mar.

SE OFRECE joven española para cuartos y coser; está acostumbrada al servicio fino de familias distinguidas y desea buena familia. Sabe perfectamente trabajar y planchar ropa fina de señora; es muchacha fina y trabajadora. Tiene buenas recomendaciones. Tel. A-5533.
U. H. 14211 1 Abr.

DESEA colocarse una joven española de 20 años de edad, para cuartos o criada de mano; sabe cumplir con su obligación y tiene referencias de las casas donde ha trabajado. Tel. F-3678.
U. H. 14782 31 Mar.

SE DESEA colocar una muchacha española de criada de cuarto o manejadora; también otra para limpiar alguna habitación y coser; sabe coser y cortar y tienen buenas referencias de las casas donde han trabajado. Informan en el teléfono M-3064. U. H. 14814 13 Mar.

SE DESEA colocar una joven española, para cuartos o de comedor. Tiene buenas referencias y lleva tiempo en el país. Para más informes: F-3208.
U. H. 14780 31 Mar.

SE DESEA colocar una joven española, práctica para cuartos. Tiene referencias. Informan: teléfono 1683.
S-2403 1 Abr.

SE DESEA colocar una española, lleva tiempo en el país, de cuartos y coser o criada de mano o un matrimonio, para todo. Informan calle 23 y Baños. F-1275. 14910 1 Ab

OFRECESE joven española de 18 años para cuartos o comedor. Tengo inmejorables referencias. Hablar sus padres antes de las 9 o después de la una. Teléfono A-6864. 14925 1 Ab

(29).—Criados de mano

BUEN criado de mano de alguna edad serio y cumplidor, se ofrece para casa de buena familia con buenas referencias y práctico e nel servicio de mesa y limpieza. Informan: Telf. M 3431.
UH 14606 30 mzo.

SE OFRECE un buen criado de mano joven, español; sabe servir mesa a la rusa y española; formal, serio y trabajador, de toda confianza, acostumbrado al trabajo de buenas casas y tiene casas de comercio que pueden responder por él. Para informes: Salud 35; teléfono A-6637. U. H. 14825 31 Mar.

SE DESEA colocar un joven español de 28 años de edad, en casa particular, de criado; es trabajador y cumplidor de su deber; tiene buenas referencias de las casas que ha trabajado; desea buena familia. Teléfono F-5852.
15028 1 Abr.

CRIADO de mano de alguna edad, serio y cumplidor, se ofrece para casa de buena familia, con buenas referencias y sin pretensiones. Informan tel. M-7426; preguntar por Peña. 14973 1 Abr.

UN PENINSULAR desea colocarse de criado de mano o portero. Informa en Sol 12. Tel. A-3318. 14906 1 Ab

SE DESEA colocar de criado de mano un joven español acostumbrado a trabajar en buenas casas y teniendo quien lo recomiende. Informan F-2255.
U H 14920 1 Ab

SE OFRECE un buen criado de mano peninsular, práctico en servicio de mesa a la rusa, trabajador y con buenas referencias de casas conocidas, que trabajó mucho tiempo. Telf. A 4792.
14991 1 abril.

SE OFRECE hombre de mediana edad para criado, portero o cualquier trabajo. Telf. A 2348.
15003 31 mzo.

SE OFRECE para criado de mano que sabe trabajar y cumplidor en su trabajo y honrado. Teléfono X-2252, llamar.
14899 4 Abr.

DESEA colocarse un joven español de criado de mano; sabe servir la mesa y es de confianza y tiene buenas referencias de donde estuvo trabajando. Teléfono I-6616. 14894 1 Ab

(30).—Cocineras

COCINERA española desea colocarse en casa de moralidad y corta familia; ayuda a los quehaceres de la casa. Informan Infanta número 26, frente a la Iglesia del Carmen. Tel. M-3279.
15033 31 Mar.

UNA JOVEN americana (blanca) experta de cocinera y repostera, desea colocarse en casa de alguna familia chica; de buen gusto. Menos de 35 pesos no me llamen; duermo fuera y tengo quien me recomiende. Línea número 147, teléfono F-4216; por Luisa.
U. H. 15023 1 Abr.

DESEA colocarse una buena cocinera repostera; cocina a la española y criolla y no le importa hacer plaza. No duerme en la colocación. Tel. F-4039.
U. H. 15040 31 Mar.

SE DESEA colocar una joven española para cocinar y limpiar; sabe cumplir con su obligación; no duerme en la colocación. Informan Alcantarilla y Revillagigedo, bodega; teléfono M-2416.
15014 30 Mar.

DESEA colocarse una cocinera repostera. Entiende de alta cocina; tiene buenas referencias, no duerme en la colocación. Informan teléfono U-4678.
15004 31 Mar.

DESEA colocarse una muchacha para cocinar y limpiar para corta familia. Desea casa de moralidad. Informan teléfono U-4669. Dorinda.
14972 1 Abr.

DESEA colocarse una cocinera repostera. Desea casa de moralidad y tiene referencias. Lealtad 222; tel. A-2299.
14963 4 Abr.

UNA GRAN cocinera desea colocarse; conoce bien la alta cocina española y la criolla; sabe de repostería; muy limpia y buenas referencias de casas particulares. Telf. M 3229. 14987 1 abril.

SE DESEA colocar una señora española como cocinera, sabe cumplir con su obligación. Informan O'Reilly No. 77. Habana. 14914 1 Ab

DESEA colocarse una buena cocinera, no tiene inconveniente colocarse para cocina y la limpieza siendo poca familia. Tiene referencias. Informan Luz No. 8. primer piso. Tel. A-5985.
U H 14927 1 Ab

SE OFRECE una cocinera jamaiquina habla español; sabe variar las comidas, tiene buenas referencias. En la misma una manejadora, habla inglés y español, tiene buenas referencias. Llame al teléfono A-4175. U H S-2396 1 Ab

SE OFRECE una cocinera repostera peninsular. En la misma una lavandera, sabe lavar toda clase de ropa fina; tiene buenas referencias. Llame al teléfono A-4175. U H S-2397 1 Ab

DESEA colocarse una cocinera repostera en casa de moralidad. Tiene referencias. Llamen al teléfono M-8251.
S 2406 1 abril.

10 CENTAVOS
DE 7 A. M. A 4 P. M.; Y DE 4 A 10 P. M.
15 CENTAVOS

SOLICITUDES DE TRABAJO: DIEZ CENTAVOS
DEPARTAMENTO DE ANUNCIOS CLASIFICADOS

10 CENTAVOS
DE 7 A. M. A 4 P. M.; Y DE 4 A 10 P. M.
15 CENTAVOS

M.E.C.D. 2016

MAS ANUNCIOS DE ULTIMA HORA

SE OFRECEN

ENGLISH woman seeks employment, general work or half days. Calle 16 entre 17 y 19, Vedado, 16 a Adinq.
14913 1 Abr.

DESEA colocarse de cocinera señora española que sabe bien su obligación y sabe de repostería, es sola, lleva tiempo en el país, prefiere casa de corta familia, hace plaza si lo desean. Duerme o no duerme en la colocación. Tel. A-9464.
14873 1 Ab

SE OFRECE muy buena cocinera de color con referencias. Cocinar solamente, no tiene inconveniente en trabajar en repartos. No duerme en la colocación. M-7122.
14883 1 Ab

(31).—Cocineros

COCINERO español, mediana edad, práctico y competente para cualquier clase de cocina y repostería. Desea colocarse; sin pretensiones; sale a cualquier parte del interior. Informan tel. U-5122.
U. H. 14705 1 Abr.

DESEA colocarse un joven español de cocinero; cocina española, criolla, francesa y americana; conoce toda clase de dulces y repostería. Tiene referencias. Informan en el teléfono A-6711.
U. H. 15013 30 Mar.

SE OFRECE un chino buen cocinero; cocina a la criolla y española; sabe de repostería y cumplir con su obligación. Tiene referencia de casa particular. Informan teléfono M-9297.
14945 1 Abr.

SE OFRECE un buen cocinero chino, cocina a la española y criolla; sabe de repostería; muy limpio y buenas referencias de casa particular. Telf. M 3229.
14986 1 abril.

COCINERO repostero. Se ofrece para particular o comercio. Informan Aguila 136 bodega. Tel. A-9893.
14935 1 Ab

SE OFRECE maestro cocinero repostero español; cocina española, americana, francesa y criolla; trabajó en las mejores casas lo mismo en hotel que particular. Informes de las mismas. Teléfono F-4321.
14875 4 Abr.

SE OFRECE un joven español para cocinero y cocinar a la española y criolla; desea casa de comercio, casa de huéspedes o fonda. Llame al teléfono M 5173. Pregunte por Tejeiro.
14994 30 mzo.

SE DESEA colocar un joven español. Cocinero; conoce toda clase de comida; sale al campo; de buena conducta. Teléfono A-3318.
14902 1 Abr.

UN JOVEN cocinero y repostero asiático, desea colocarse en casa particular. Sabe cocinar muy bien a la criolla o española. Cumple sus obligaciones. Informan: calle Manrique número 103. Preguntar por teléfono A-4324.
14907 1 Abr.

(33)—Chauffeurs

SE DESEA colocar de chauffeur un joven español, en casa particular; trabaja toda clase de autos y tiene inmejorables referencias de las casas que trabajó. Informan U-2056; pregunten por Conrado.
U. H. 14439 30 Mar.

CHAUFFEUR mecánico. Joven japonés desea colocarse en casa particular con buenas referencias. Maneja toda clase de máquinas. Telf. F 2946.
UH 14615 30 mzo.

CHAUFFEUR español mucha práctica; acostumbrado al servicio de familias honorables; se ofrece con inmejorables referencias y pocas pretensiones. Informes: FO 1846.
UH 14636 30 mzo.

SE DESEA colocar un joven español de 28 años, de chauffeur en casa particular. No tiene pretensiones; no conoce mucho el tráfico; viene de trabajar en Isla de Pinos; es trabajador y cumplidor y tiene quien lo recomiende. Teléfono F-5852.
15029 1 Abr.

SE DESEA colocar un chauffeur o en el comercio, con nueve años de práctica. Tiene buenas referencias de las últimas casas que trabajó. Tel. M-7366.
U. H. 15026 1 Abr.

SE OFRECE un joven de color para chauffeur en casa particular. Informan teléfono U-3805. Tiene buenas referencias.
14975 10 Abr.

CHAUFFEUR español con 23 años de edad, desea colocarse en casa particular o del comercio. Tiene referencias de casas donde ha trabajado. Informan teléfono M-1787.
14976 1 Abr.

CHAUFFEUR español serio, desea colocarse de particular; tiene mucha práctica y maneja toda clase de máquinas. Tiene referencias de donde ha trabajado. Teléfono U-3010. Pepe.
14922 1 Abr.

CHAUFFEUR español, desea colocarse en casa particular o comercio. Tiene buenas referencias de las casas que trabajó cinco años de práctica. Informan Zapata 24, garage. Tel. U-3039, Gómez.
14957 1 Abr.

CHAUFFEUR. Desea colocarse en casa particular o camión, con doce años de práctica, habiendo trabajado en la Habana y en España. Tiene referencias. Teléfono I-4665.
14881 1 Abr.

CHAUFFEUR español, con excelentes referencias y sin pretensiones, se desea colocar en casa particular o comercio. Llamen al teléfono M-3304.
14896 1 Abr.

CHAUFFEUR español desea colocarse en casa particular o de comercio; es soltero y con seis años trabajando en la Habana; con referencias de familias bien conocidas; conozco los automóviles como se deben conocer. Llamen y se convencerán. Telf. F 3126. Pregunte por Ordóñez.
UH 14998 31 mzo.

CHAUFFEUR español, de 24 años, formal, se ofrece para casa particular. No tiene pretensiones y maneja toda clase de máquinas. Tiene referencias de donde ha prestado sus servicios. Informan teléfono U-3010, pregunten por Casal.
14923 1 Abr.

(34).—Tenedores de libros y Oficinistas y Empleados de Oficinas

JOVEN formal buen mecanógrafo se ofrece para casa de comercio u oficina. Teléfono M-9652.
14940 1 Ab

(35).—Varios

DESEA colocarse un joven español para una fonda o restaurant o en el comedor de una casa de huéspedes o casa particular; estoy práctico en el servicio y tengo recomendaciones; diríjase a Salud 12 o al teléfono A 1064. Preguntar por Antonio Enríquez.
UH 14495 30 mzo.

DESEA colocarse un hombre español de mediana edad, portero, sereno; con buenas referencias, y una joven de criada de mano o manejadora recién llegada y tiene referencias. Informan J. del Monte 349. "Garage Cuba". Tel. I-1904.
14869 1 Ab

SOLICITO peninsular para lavar y planchar ropa de cuatro de familia. Tiene que hacer pequeña limpieza, si no sabe trabajar, que no se presente. Sueldo 25 pesos. Edificio Munguía, 12 y 21, letra E.
15035-36 31 Mar.

SE DESEA colocar una joven española en taller de costura; es práctica y al mismo tiempo sabe bordar. Informan teléfono I-1683.
S-2402 1 Abr.

SE DESEA colocar matrimonio catalán joven, sin niños, para encargado de casa de departamentos o casa de vecindad; él pinta puertas, da lechada, entiende algo de electricista; arregla servicios sanitarios. Más informes: teléfono U-4488.
14890 4 Abr.

SE DESEA colocar matrimonio español joven, sin niños; él criado o jardinero o todos los quehaceres de la casa; ella cuartos y coser o manejadora. Juntos o separados. Más informes: tel. U-4488.
14891 4 Abr.

SE OFRECE un joven peninsular muy práctico para camarero en hotel o casa de huéspedes, o para dependiente, sirviente clínica, criado de mano; sabe fregar máquinas o cualquier otro trabajo; tiene recomendaciones. Telf. A 4792.
14989 1 abril.

A LOS dueños de talleres de maquinaria. Fundidor inteligente y con mucha práctica por haber trabajado en grandes talleres e ingenios desea trabajar. Informan: teléfono U 3450.
14996 2 abril.

SE DESEA colocar un joven español con buenos informes, sin pretensiones, de camarero o portero. Tel. A-4537.
14905 1 Ab

SE OFRECEN

BUEN CARPINTERO, se hace cargo de toda clase de trabajos por finos que sean y se colocan toda clase de cristales. Informan teléfono A-7512.
14897 1 Abr.

(H) COMPRA Y VENTA DE FINCAS

(36)—Urbanas

HERMOSA PROPIEDAD EXCELENTE OCASION

Se vende sin intervención de corredor —o se alquila—en calle muy céntrica, barrio de Santa Clara, hermosa casa planta baja, frente 11 y medio metros, superficie 365 metros. Sitio inmejorable, acera brisa, gran zaguán, patio, traspatio, seis cuartos, espléndido baño, magníficos pisos, instalación sanitaria perfecta, agua abundante. Se da barata. Informan Cuba 122, de 2 a 5 de la tarde.
U. H. 14809 2 Abr.

CINCO CASAS CON $3.000

Vendo en Santos Suárez, en parte alta y a una cuadra de doble línea. Cinco casas de portal, sala, comedor, tres cuartos, gran baño, cocina y patio. Rentan ciento treinta pesos, se dan en $12 mil. Una verdadera ganga, con $3.000 contado y el resto en fácil pago. Estas casas valen más de $20.000, por tener necesidad de venderlas se dan en ese precio. Más informes San Julio No. 72 entre las calles de Santa Emilia y Zapotes, teléfono I-3608. Sr. Villamarín.
14884 8 Ab

VENDO en $3.500 casa de 6 x 50 metros, portal y arrimos de mampostería, pisos mosaicos, sala, saleta, tres habitaciones, cocina y servicios, patio y traspatio. San Francisco y Buenaventura; visitarla con el dueño. Atiendo razones. Teléfono letra U-5246. Ortiz.
15011 31 Mar.

SE VENDE

La casa Indio 39, con 286 metros, tiene nueve habitaciones; propia para almacén o mueblería. Informan en la misma a todas horas y en el M-3535; no corredores.
15031 30 Mar.

VENDO UNA ESQUINA DE
ocasión en la Habana; renta 110 pesos. Moderna. Informes: Neptuno e Industria, café El Fénix. Jovino.
15010 1 Abr.

EN JESUS del Monte. Buena oportunidad. Se vende o se alquila la casa Benavides entre Tres Palacios y Quiroga, letra C. Tiene portal, sala, comedor, siete habitaciones y demás comodidades. Si la desea adquirir se dan facilidades. Informa: Sr. Alvaro González, Bolsa de la Habana, de 10 a 12 a. m. o de 2 a 4 p. m.
14901 1 Abr.

VENDO o cambio por casa o finca, chalet madera. Sala, saleta, cinco habitaciones altas y bajas, dos baños, comedor, garage, tranvía al frente, 800 metros terreno; seis mil pesos. Luisa Quijano 54. Marianao. Muñiz. La Isla de Cuba, Monte 55.
14903 3 Abr.

BUEN NEGOCIO: en $4.000 vendo una casa compuesta de portal, sala, dos cuartos, cuarto de baño, cocina y garage; con dos mil pesos de contado y el resto se deja en hipoteca. También tomo dos mil pesos en hipoteca. Informan Manuel Fernández, bodega Lanuza y Agramonte. Teléfono FO-1726.
S-2391 1 Abr.

(37)—Rusticas

SE ARRIENDAN

Dos fincas rústicas de 6 y 14 caballerías, respectivamente, con aguadas fértiles, pozo, casa, siembras y sepas de caña; situada en el barrio Candela Norte, Güines, con carretera al frente, a dos kilómetros de la Central, bodega Zaragoza. Informan: Estudio del doctor Gonzalo Pérez. Informan: Telfs. U 4962 y U 3964.
UH S 2116 10 abril.

FINCA. Vendo una de 4 y media caballerías, tierra de primera, muchos frutales en producción; más de tres mil palmas, dos casas de vivienda, una de ellas con todas las comodidades apetecibles, gran abundancia de agua, frente a carretera, en la zona del Cotorro. La vendo a precio de situación. Informa: J. Delgado. Telf. I 4571.
UH 14546 2 abril.

SE VENDE una finca de caballería y cuarto, en la carretera de Vento. Para informes teléfono F-5409.
S-2404 1 Abr.

FINCAS EN CALZADA
propios para vaquería, viandas, hortalizas o granjas. Las vendo o arriendo con largo contrato. Vendo lotes de terreno en calzada, 20.000 metros, $3.000, cuarenta mil metros, $6.000; 80.000 metros, metros, $8.500; residencia campestre con 5.500 metros terreno, $10.500. Díaz Minchero. Guanabacoa, Villa María. En Corrales y Cárdenas, Habana, salen guaguas para ésta.
14969 2 Abr.

SE TRASPASA la acción de hermosa finca de recreo y producción frente finca Doña Juana, con chalet moderno, garage, instalación de riego, tractores, animales, siembras etc. Razón en la misma o por teléfono: Finca Godoy, Rancho Boyeros.
14876 1 Abr.

VAQUERIAS o crías de aves. Se alquila, tiene para estancia, con casa y cercado, en la calle 26 entre 23 y Aldecoa, Vedado. Teléfono F-1439. Federico Kohly, de 9 a 2.
S-2399 5 Abr.

(I) COMPRA Y VENTA DE SOLARES YERMOS

SE VENDEN parcelas de terreno en el Reparto Almendares desde 150 varas; a pagar 10 pesos mensuales. Precio por varas: $6. Informan tel. FO-9074.
S-2400 6 Abr.

PUERTO Habana. Terrenos extensos con muelle y chuchos de ferrocarriles, propios para industrias; tratamos sobre su venta, arrendamiento o sociedad. Mr. Richard. Box 501, Habana.
14912 1 Abr.

(J) COMPRA Y VENTA DE ESTABLECIMIENTOS

MECANICOS SOLDADORES

Vendo mi acreditado y antiguo taller de Soldura y Mecánica enn inmejorables condiciones con trabajos constantes, en forma razonable de pago si lo desean. También vendo un camión Bethlehem de dos toneladas como nuevo, un aparato de Soldadura (nuevo) Oxweld, de 50 libras, tres tanques con su bomba para aceite, un aparato motor grasa diferencial tipo grande y un aparato voltear llantas de carretas para chicas y las más grandes. A todas horas, Pocito 46 esquina a Oquendo. Taller.
E-672 2 Abr.

SE VENDE una fábrica completa para peines: aparatos modernos. Informan: bufete del doctor Alfredo Porta, de dos a cinco de la tarde. Industria 126, altos.
14950 8 Abr.

VIDRIERA de tabacos, vendo una; es buena y será mucho mejor; poco dinero. Informan: Habana y Obrapía, vidriera.
14904 1 Abr.

SE VENDE una vidriera de tabacos, cigarros, quincalla y billetes de Lotería, en el mejor punto de la Habana. Trato directo con el dueño. Informan en el teléfono F-2261.
14981 31 Mar.

SE VENDE hotel. Gran oportunidad para dos socios. Precio económico; poco alquiler; bien situado; espléndidas habitaciones; admito socio; urge hacer operación. Informa Manuel. Corrales 2, Hotel Santander.
14924 1 Ab

NEGOCIO de oportunidad, al primero que llegue. Por embarcarme vendo vidriera tabaco cigarro y quincalla. Billetes de Lotería, seis años contrato, muy poco alquiler. Café y restaurant El Fuerte de Bolívar, Reina, 121.
14895 2 Abr.

ESTABLECIMIENTOS

VENDO vidriera Lonche, casi regalada; molino café con motor, aparato cuatro batidores refrescos; cocina gas; ventiladores techo, mesa carambolas 4x8; estante vidrieras tabacos. Obrapía número 99; teléfono A-3279.
S-2386 3 Abr.

GANGA $2,500

Vendo Café y Billar con 2 mesas en Calzada, contrato 8 años, venta $45. $1.000 al contado resto facilidades de pago, urge la venta. Informan Antón Recio y Monte. Café El Sol. Benito.
14892 1 Ab

(K) COMPRA Y VENTA DE ANIMALES

SE VENDE un carro grande con tres mulos grandes para cantera o se cambian por un camioncito en buenas condiciones. Informan Saturnino Lorenzo. Palatino 11, altos. Entrada por 15. Teléfono I-5686.
14870 4 Abr.

(L) AUTOMOVILES

(39)—Venta

SE VENDEN cuatro camiones Maccar, de volteo, de cinco toneladas, completamente nuevos a precios de ganga. Zaldo, Martínez y Co. Mercaderes número 4, Habana.
14967 5 Abr.

HUDSON TOURING

SIETE pasajeros, pintado de nuevo, $300.
Agencia Cadillac.
Ave. Wáshington (Marina) 12.
Habana.
E-679 1 Abr.

DOY BARATO un Dodge con ruedas de disco, gomas Ballon; está trabajando. Puede verse en Concordia número 181.
14889 1 Abr.

SE VENDEN o arriendan con facilidades de pago y garantías varios ómnibus en circulación en línea, que hacen un promedio de diecisiete pesos diarios. Diríjase a Aurelio de Val. Apartado número 2043.
14944 1 Abr.

(LL) DINERO EN HIPOTECAS

(41)—Se ofrece

HIPOTECAS EN 24 HORAS

damos todo el dinero que usted necesita sobre solares casas, fincas y alquileres, de casas. Véanos, Habana 39, altos. José P. Quintana y Ca. Teléfono M-5824.
U. H. 12777 31 Mar.

DINERO. Facilito desde 100 pesos sobre toda garantía; coloque usted su capital quinientos pesos rentan 50 mensuales garantizados. Diríjase Prado 35, altos.
15008 8 Abr.

(N) COMPRA-VENTA DE OBJETOS VARIOS

AVISO

Se venden un baúl escaparate, uno de bodega y una maleta cuero muy finos. Suárez número 53, esquina a Gloria.
U. H. 14842 1 Abr.

PLANCHAS DE ZINC
acanalado, de uso, se venden 500 a 1.000 del número 20, grueso de 7 y 8 pies; completamente sanas; las doy a 45 centavos plancha. Ayesterán 9, por el patio.
15027 30 Mar.

MUEBLES Y PRENDAS

LIQUIDACION DE MUEBLES

Un juego de cuarto, de tres cuerpos, de caoba, con bronces fileteados, 7 piezas, $325; uno id. de cedro en color beis estilo Luis XV, $295, y uno id. verde 7 piezas, ganga, $145, y uno id. de dos cuerpos, de caoba, marqueteado, verdadera ganga, $200 una caja caudales Mosler safc. 18 por 20 pulg., $45.00; juego cuarto azul cobalto, jaspeado, $85; uno id. de cedro en color caoba fileteado en celuloide, $110; juego de sala de caoba, color rosa-lila, $95; uno id. en color gris, $70; uno de recibidor de caoba, tapizado, de cuero, ganga verdad, $75; uno de mimbre 90 pesos: vitrinas desde $20; escaparates modernos con lunas, desde 24 pesos; id. antiguos, a $18; coquetas de cedro con tapa de cristal desde $12; id. antiguas a como quiera; aparadores modernos desde 12 pesos; una Pianola eléctrica nueva $375; una Merville Clark de caoba $225; una victrola ortofónica nueva, varias de gabinete desde $45; fonógrafos desde $8; baúles escaparates desde $10; máquinas Singer desde 10 pesos; e infinidad de piezas sueltas que las damos a precios nunca vistos. "LA CASA FERRO", Gloria número 123. Teléfono M-1296.
U. H. 13913 1 Ab.

POR tener que embarcarme, vendo un precioso juego de comedor moderno, un juego de sala y una pianola. Se vende muy barato. Más informes a Oquendo No. 91 altos o al Telf. U-1478.
U H 12731 31 Mz.

COMPRE SUS MUEBLES A PLAZOS

Precioso juego de cuarto por 10 pesos al mes; uno de sala 8 pesos; uno de recibidor, 5 pesos; una cama de hierro 3 pesos; un escaparate con lunas biseladas 4 pesos; una lámpara de sala, cuarto o comedor, 3 pesos; muebles de oficina y todo lo que abarca el giro, con grandes facilidades de pago. "La Casa López, Padre Varela número 76-D, (Belascoaín) cerca Carlos III. Teléfono U-4541. Alquilamos muebles de todas clases. Hacemos cambios de muebles y los recibimos en fondo. No deje de visitar nuestra exposición. Ahorrará dinero y tiempo.
U H S 1655 31 mz.

¿Tiene Vd. que vender, comprar, alquilar, ofrecer o solicitar?

El DIARIO DE LA MARINA le tomará su anuncio por teléfono.

DICTE SU ANUNCIO POR LOS TELEFONOS:

M-3378 / A-1014 } de 8 a 5 P. M. A-3856 de 5 a 10 P. M.

Solicitudes de trabajo, 3 días, 10 centavos.

A LOS SRES. DENTISTAS Y MECANICOS DENTALES

Somos vendedores de la soldadura dental "Fortuna" (marca registrada) fabricada en nuestro laboratorio. También fabricamos y vendemos los mejores discos de oro 22 kilates, oro blanco y platino, hechos en Cuba. Someta a prueba nuestros materiales y seconvencerá de sus cualidades no superadas por los extranjeros y de su ventajoso precio. Compramos recortes de oro, puentes viejos, etc. Servimos encargos a domicilio y pedidos al interior. Pida folleto.

Diríjase a "LA FORTUNA"

Joyería, Relojería y Refinería.
Aguila, 126. Tel. A-4285.
E. 657. Ab. 4.

SE VENDE una máquina de bordar marca "Cornely" una de dobladillo de ojo; una de plisar y forrar botones. Un ventilador de 4 paletas; un calentador marca "Raud", todo barato. Dirección Lawton 14 entre San Francisco y Milagros. Teléfono X-1109.
U H 14871-72 3 Ab

(Ñ) ENSEÑANZAS)

PROFESOR DE CIENCIAS Y LETRAS

Se ofrece un profesor titular de la Universidad de la Habana, para dar clases de las asignaturas del Bachillerato. Informan: San Miguel, 254-E. Tel. U-3450.
14992 6 Abr.

PROFESORA de instrucción con práctica en el magisterio, da clases a domicilio. Doy referencias. Precios de situación. Tel. F-2635. De 12 a 1 m. y 5 a 8 p. m.
15001 5 abril.

(O) HOSPEDAJES

(45)—Hoteles

HOTEL HARDING, CRESPO, 9

Se alquila habitaciones por mes desde $25.00 en adelante.
U. H. 14849 2 Abr.

EL HOTEL UNIVERSO

Situado frente a los muelles de Luz, de la bahía de la Habana y Avenida del Malecón, próxima a inaugurarse, cerrado provisionalmente para reformas, se oyen ofertas y se dan facilidades para el arriendo de la finca; apertura del Hotel, café y anexidades. Unico negocio grande en su género en la Habana para su explotación por personas peritas. Trato directo con los propietarios. San Nicolás No. 218.
S-2378 3 Ab

(R) MAQUINARIAS

SE VENDE: un Wincher de 1.000 libras de capacidad, a velocidad de 100 pies por minuto, con un motor de 7 1|2 HP. trifásico de 1.850 R. P. M. con base polea y arranque y su cable de acero para el elevador. Informes: Avenida de los Aliados frente al No. 35, Reparto Alturas de Almendares. Preguntar por Martínez.
14952 3 Abr.

BOMBA Bloch una pulgada, de poco uso, garantizada, por la mitad de su precio; bañadera y lavabo moderno de pie; cocina y reverbero gas, casi regalado. Sol número 79. Teléfono A-3279. Muñiz.
S-2385 3 Abr.

(S) MUEBLES Y PRENDAS

(52)—Venta

SE COMPRAN MUEBLES MODERNOS

Victrolas Ortofónicas, máquinas de coser Singer y escribir, Archivos de acero y baúles y maletas y objetos de arte. Llamen al teléfono M-1556.
U. H. 14841 1 Abr.

MUEBLES A PLAZOS
finos y corrientes sin fondo y sin fiador 30 0|0 de descuento al contado, en la Casa del Pueblo, Monte 74, entre Indio y San Nicolás, Mastache. Vendo también a mueblistas.
14898 1 Ab

AGENCIAS DE MUDADAS

"LA CASA FERRO"

SE HACEN VIAJES AL CAMPO PERSONAL COMPETENTE Y HONRADO. PRECIOS MODICOS Y GARANTIA ABSOLUTA. GLORIA 127. TELF. M-1296.
U H 13913 1 Ab

LA DIRECTIVA DE LOS HIJOS DE LA COMARCA DE POL

Distinguidos miembros de esta Sociedad han sido designados en Junta general

En junta general de elecciones ha sido proclamada la Junta Directiva de esta sociedad que integran los señorse siguientes:

Presidente: José González Freire; Vice: José Ramundo Ledo; Secretario: Juan Jartin Cuesta; Vice: Ezequiel Vilabella Pin; Tesorero: Baltasar Silva Rego; Vice: Ramón Lenza Morán; Contador: Manuel Paz Freire; Vice: Lino Martínez Corton.

Vocales: Jesús González Freire, Fernando Villamide, José María Villamide, José A. González, Ramón Fernández, Manuel Fernández Neira, Daniel Rodríguez, Aparicio Portela, Eduardo Sinde, Benedicto Castro Díaz, Manuel Vivero Castiñeira y José Penelas.

Suplentes: Jesús Novo, José Antonio Lenza, Ramón Graña, Manuel Rivas y Sabino Fernández.

Sea enhorabuena.

EL BAILE DE "JUVENTUD ASTURIANA" EL DIA 7

"El patio de las columnas" como bien a dado por titularse a los Salones de esta Sociedad un cronista ausente, se verán concurridísimos el día 7 del mes entrante. Lo aseguramos, porque la gentil Srta. Antoñica Cubillas, presidenta del Comité de Damas nos comunica, que el número de entradas por ellas llevadas sobrepasa el número de mil y se están agotando, a tal punto, que dentro de pocos días se verán precisadas a pedir una nueva remesa.

Tocarán en este gran baile el grandioso Manolo Barba y su estupendo conjunto y el insuperable Sexteto Cubano.

GUANABACOA AL DIA

SIMPATICA BODA.
Palmira Sánchez.
Eduardo Vega.

Nuestro "Attaché" el joven Joaquín Mancebo, concurrió en la noche del Sábado 24 de los corrientes a la boda de la delicada y bella señorita Palmira Sánchez y el correcto y conocido jóven señor Eduardo Vega, celebrada en la residencia de los padres de la novia, los estimados esposos Carmen Martínez y Gabriel Sánchez, y nos informa de la brillantez del acto verificado ante un precioso altar de la Virgen del Carmen, en el que oficiό nuestro amado Párroco Fray Tomás de Zoloeta.

Una magnifica "toilette" lucía la novia, modelo Madame Dumont, obra de sus primas las señoritas López Muniainz, que fué por todos muy celebrada. Ella, tan linda é interesante, aprisionaba entre sus delicadas manos un valioso bouquet, confeccionado por el Jardín "Casa Magriñat", obsequio de la graciosa señorita Mercedita Vega, hermana del novio.

Terminada la ceremonia religiosa en la que actuaron de padrinos la señora María de los Angeles Benítez Vda. de Vega y el señor Gabriel Sánchez, recibió la novia el ramo de torna-boda, muy lindo por cierto, confeccionado en el Jardín de esta Villa "El Rosal" y era regalo de su hermana la simpática señorita María Luisa Sánchez.

Muy graciosas las Damitas de Honor: Teresita Martely Quintana y Estrella Naranjo.

La novia acababa de recibir el título de Profesora de Piano y Solfeo y Teoría en el Conservatorio Mateu, con la calificación de Sobresaliente por aclamación.

Firmaron como testigos en tan simpática boda: Por ella: Joaquín Masip, Alcalde Municipal; José Mateu, Director de la Academia que lleva a su nombre: Oswaldo Arocha y el Capitán Mario Vázquez, Jefe de la Policía. Por el novio: los señores Jesús Vázquez, Alberto Plain, Manuel Lloret, y nuestro querido compañero de redacción Don Juan Beltrán, Miembro de la Academia de la Historia.

Fueron testigos igualmente el señor Rogelio del Portillo y el muy querido Dr. Miguel de Castro.

La enorme concurrencia que presenció el acto fué obsequiada exquisitamente con dulces y rico ponche.

Imposible citar sus nombres sin dejar de incurrir en lamentables omisiones.

El cronista desea a los nuevos esposos todo género de venturas.

ANGEL AL CIELO

Lloran sin consuelo desde el domingo por la mañana los muy estimados esposos Estela Carreño y Julián Betancourt, director de la Academia "San Rafael", la desaparición de su angelical hijito Isidro, que contaba diez meses de edad y que constituía la alegría en aquel hogar.

Dos años escasos habían transcurrido de la muerte del primer hijo de ese estimado matrimonio, y hoy se ven con la muerte del segundo completamente privados de felicidad.

A la casa mortuoria desde el primer momento de conocerse la triste noticia, fueron llegando distintas ofrendas florales, y en la mañana del lunes se verificó el entierro del niño resultando una manifestación sentidísima de duelo. En el Cementerio despidió el triste acto, el Sr. Ramiro Neyra.

Hasta los inconsolables padres de Isidrito, los esposos Betancourt-Carreño, y también hasta el atribulado abuelo, nuestro viejo y querido amigo el señor José Betancourt, hacemos llegar por este medio la sincera expresión de nuestra condolencia.

ENFERMO DE CUIDADO

Desde hace algunas semanas se encuentra guardando cama de algún cuidado el respetable caballero señor Andrés A. Lima, padre de nuestro querido y buen amigo el señor Andrés Lima.

Hacemos sinceros votos por su restablecimiento.

FRANCISCO LUIS

De nuevo se encuentra en esta Villa en su elegante residencia de Martí y Cruz Verde, el antiguo y estímado hijo de esta localidad señor Francisco Luis, en compañía de su distinguida esposa e hijos.

Muchas felicidades deseamos al amigo Pancho Luis y sus familiares.

LA SRTA DIAZ AZCUE.

Muy festejada se vió días pasados la graciosa señorita Simona Díaz Azcue, con motivo de celebrar su santo. En la morada de sus padres se verificó una interesante fiesta bailable de la que participaron sus numerosas amistades.

Reciba, aunque un poco tarde, nuestra felicitación.

FALLECIMIENTO.

Ha dejado de existír en su residencia de la Víbora el apreciado amigo señor Juan García, que contaba con muchas simpatías en esta sociedad. Su entierro se vió muy concurrido.

D. E. P. y llegue nuestro pésame a su hermana la señora Tomasa García, y su sobrina Ofelia González, y demás familiares.

OFRENDAS FLORALES.

Numerosas fueron las ofrendas florales qu ese enviaron para el niño Isidro J. Betancourt y Carreño, hijo del estímado matrimonio Estela Carreño y Julián Betancourt, Director de la "Academia San Rafael".

En su mayoría confeccionadas en el afamado Jardín de los Hermanos Pérez Cofiño, de ésta localidad.

Citaremos algunas: Una corona "A Isidrito", de sus padres y abuelos; un cojín de dalias, de sus padrinos Justina y Masip; Un cojín, de Jesús, Francisco y Alberto Calzadilla; un ramo, de la Sra. Altagracia Casanova; un ramo del joven Guillermo Casanovas; un cojín, de Manuel Villar y Sra; "A Isidrin", un cojín de Gilberto y Mario Fernández Porta; dos ramos, de la Sra. Viuda de Palacios é hijos; un ramo de Carreño y familia; dos ramos de las señoritas América y Luisa Delabat; dos ramos de las Srtas. María y Mercedes Delabat; dos ramos del señor Agustín Delabat y familia; un ramo del señor Angel Gamón; un ramo, del niño Gerardo Chenique; un ramo del señor Manuel Tallés; dos ramos, de los Hermanos de los Santos; un ramo del niño José Suárez; dos ramos, de Angelita; un bouquet, del niño Salvador Aboulafia; otro del niño Jack Aboulofía; un ramo de Tranquilino Navarro; un ramo de José García; otro de la Sra. Rosa Delabet é hijos; un cojín de A. Currais y familia; un ramo de la Srta Dulce María Caraballo; un ramo del niño Alberto Rizo; y varios ramos, todos muy lindos, de los alumnos de la Academia "San Rafael".

Al entierro de Isidrito Betancourt asistió en representación del clero, el Párroco Fray Tomás de Soloeta, y el Rvdo Padre Juan Puig, de los Escolapios de esta localidad.

NUESTRO AGRADECIMIENTO PARA LA ESCUELA No. 10.

Un alto honor acabamos de recibír—llenándonos de justificado orgullo—por parte de la Asociación de Padres, Maestros y Vecinos de la Escuela No 10 de esta Villa, nombrándosenos Presidente de Honor de la misma.

En elegante pergamino, de un gusto refinado, se nos entregó el Diploma que firman el Presidente de la Asociación señor Salvador Arana; la Directora del Colegio la muy estimada señora Florinda Tallet, y la señorita Enriqueta Vismara, diligente Secretaria.

La Escuela No. 10 situada en Corralfalso y Padilla es una de las más celebradas en nuestra localidad, y en estos momentos en que se constituye la Asociación de Padres y Maestros, reina gran entusiasmo por que dicha institución, de tantos beneficios para las alumnas, obtenga un resonante triunfo.

Muy en breve se ofrecerá, en uno de nuestros coliseos, un beneficio para esa Asociación.

CAMBIO DE DOMICILIO.

Para la hermosa casa de Carlos III No. 221 ha trasladado su residencia nuestro viejo y querido amigo el señor Emilio Castro y Urquiola, en compañía de sus hermanas las distinguidas señoritas Inesita y Cecilia Castro, que tantas amistades y afectos disfrutan en el seno de esta sociedad.

Todo género de felicidades les desea el cronista en la nueva casa.

Jesús CALZADILLA.

UN GRAN BAILE DE LA AGRUPACION VALDEORRESA

Esta naciente sociedad, ha acordado celebrar una gran fiesta, con destino a recaudar fondos para sus fines benéficos.

Nada más bello, ni de más positivos resultados que la labor que estas sociedades realizan en bien de la enseñanza y de la protección. Mucho tendríamos que hablar de la labor realizada por esta flamante agrupación, pero preferimos dejarlo para otro día.

Pocos días ha, se constituyó la Sección de Propaganda y queriendo dar muestras de vida y de entusiasmo, se proyectó esta fiesta bailable la que tendrá lugar el día 14 del entrante mes, en los amplios salones del Foment Catalá, Prado número 110-B.

Ha de ser una fiesta grandiosa, a juzgar por los preparativos.

Dos orquestas amenizarán los bailables, contando con un programa muy sugestivo e infinidad de adornos y obsequios llamarán poderosamente la atención de los concurrentes.

Fiesta que ha de constituir un **succes.**

PROFESIONALES

DR. ALBERTO SIERRA
Médico del "Servicio de Niños del Dr. Aballí en el Hospital Mercedes".
Ex-Médico de "La Benéfica" y ex interno del Hospital Calixto García. Consultas: diarias de 12 a 2. Los Lunes, Miércoles y Viernes. Niños exclusivamente en Campanario 37, casi esquina a Virtudes. Teléfonos: F-2635 y M-2521.

MISCELANEA

INGLES EN POCAS SEMANAS
NECESITA SOLAMENTE 15 MINUTOS DIARIOS
Mándenos su nombre y dirección para enviarle información interesante.
THE UNIVERSAL INSTITUTE.—128 E. 86th St.—Dept. 56. New York, N. Y.

SANATORIO "DR. PEREZ-VENTO"
Enfermedades nerviosas y mentales. Para Señoras, exclusivamente.
Calle Barreto número 62. Guanabacoa.
E 1776 Ind. 1 ag

DINERO
Lo damos sobre joyas y objetos de valor. La casa que menos interés cobra.
MUEBLES
Tenemos variado surtido. No compre sin ver esta casa. El precio lo pone el cliente.
JOYAS
De ocasión, variado surtido.
"LA PERLA"
Animas 84, casi esquina a Galiano.
11736 12 Ab.

¡¡GRAN NEGOCIO PARA LOS INDUSTRIALES!!
Se venden arenas silicas de 99 para la fabricación de cristal, mosaicos. Para repellos y abonos y muchos más empleos. Blancas a uno cincuenta el metro cúbico. Sobre Carro otras más oscuras para los mismos usos, para pavimentación de calles y carreteras a peso el metro. Sobre Carro de ferrocarril en el chucho. Piñón Sábalo, provincia de Pinar del Río. Pedir informe a L. Jorge. El que tome cantidad se descuenta el diez por ciento.
12556 2 abril.

Surtido completo de los afamados BILLARES marca "BRUNSWICK".
Hacemos ventas a plazos.
Toda clase de accesorios para billar. Reparaciones. Pida catálogos y precios.
Julio de Cárdenas (Progreso) números 15 y 17. Habana. Teléfono A-6973.
Hartmann Baja 2. Santiago de Cuba.
E 1863 Ind 1 ag.

A LOS ESTUDIANTES
El doctor Carrera Jústiz suplica a los estudiantes que conserven su folleto "Ciencia Municipal Urbanismo", tengan la bondad de facilitárselo por haberse agotado la edición y necesitarlo para sus actuales alumnos, quedando en ofrecerle un nuevo ejemplar de la edición de ese mismo folleto que ha ordenado y pueden dejárselo en Prado 8, o en San Ignacio esquina a Tejadillo.
14389 30 Mar.

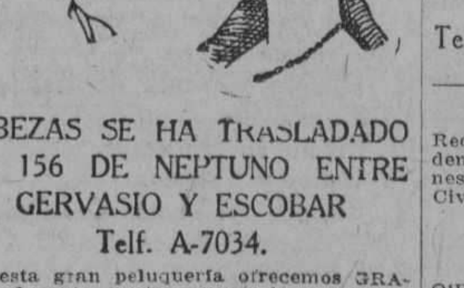

CABEZAS SE HA TRASLADADO AL 156 DE NEPTUNO ENTRE GERVASIO Y ESCOBAR
Telf. A-7034.
En esta gran peluquería ofrecemos GRATIS durante cuatro meses la aplicación de los muy renombrados productos de belleza GADION como ser el eficaz astrigente para el cierre de los poros **Crema espumilla** para aterciopelar el cutis **Polvos Rachel** extra, Carmines y Brillos para las uñas insuperable. Tinturas para el cabello del negro al más rubio. **Gratis aplicación.** Rizo permanente $10.00. Corte de melena 50 centavos. Ondulación Marcel 50 centavos. Servicio a domicilio $1.00. Siempre la mjs grande peluquería de la Habana.
CABEZAS
Neptuno núm. 156. Teléfono A 7034.
E 220 26 feb.

DEPARTAMENTO DE COLCHONETAS, COLCHONES, COJINES, ETC.

Nuestro Departamento de colchones, colchonetas, alfombras, mosquiteros, cojines, etc., etc., presenta el surtido más completo de estos artículos.

Colchones y colchonetas en todos los tamaños y calidades desde $1.80, cojines de seda desde $4.00, cestos de mimbre desde $4.00.

Mosquiteros para cama de una persona desde $2.00.

Mosquiteros con su aparato, a $6.50.

Colchones y colchonetas para niños en todas las calidades y precios.

Mosquiteros desde $1.50.

También hemos recibido cojines de piel, en formas y colores variados, muy de moda para adorno y para automóvil, gabinetes y oficinas.

Edredones de seda en colores enteros y floreados.

Todos estos artículos pueden verse en el mismo departamento de colchones, colchonetas, etc.

EL ENCANTO

DIRECTORIO PROFESIONAL ABOGADOS Y NOTARIOS

FELIPE RIVERO Y ALONSO
Abogado y Notario
Chacón, 25
Telf. A-8142. Tel. M-1472
E 1776 ind. 1 Ag.

DIVORCIOS
Reclamación de indemnización por accidentes del trabajo. Jubilaciones. Pensiones. Cobro de cuentas atrasadas. Asuntos Civiles y Contenciosos Administrativos.

DR. OSCAR G. EDREIRA
ABOGADO
O'Reilly 52, por Villegas. Consultas de 3 a 7 de la noche. Teléfono A-1582.
E 638 Ab 22

SAUL SAENZ DE CALAHORRA
ABOGADO
ANTONIO FERNANDEZ TOSCANO
PROCURADOR
Se hace cargo de toda clase de asuntos judiciales, tanto civiles como criminales y del cobro de cuentas atrasadas. Bufete Aguiar número 43, bajos, entre Empedrado y Tejadillo. Teléfono A-5024.
E. 126—In. 1 En.

PROFESIONALES

Dr. Elio Roselló y Montaño
ABOGADO Y NOTARIO
Herencias, Divorcios, Asuntos hipotecarios, rapidez en el despacho de las escrituras con su legalización. Oficinas, Empedrado 33. A-8502. E 1791 Ind. 1 ag.

Dr. MANUEL ARANDA MUÑOZ
ABOGADO
Asuntos hipotecarios, herencias, toda clase de asuntos civiles. Mercaderes 9. Departamento A. Teléfono M-6173.
E 1779 Ind. 1 Ag.

Dr. Leoncio G. ESPINOSA PEREZ
ABOGADO
Administraciones de bienes, pensiones y jubilaciones, Marcas y Patentes, Accidentes de Trabajo, Asuntos Civiles, Mercantiles, Criminales. San Ignacio número 50. Teléfono A-8130. E 603 ind 12 mzo

DOCTORES EN MEDICINA Y CIRUGIA

DR. FELIX PAGES
CIRUJANO DE LA QUINTA DE DEPENDIENTES
CIRUGIA EN GENERAL
Consultas: D número 200, entre 21 y 23, Vedado. Lunes, Miércoles y Viernes, de 2 a 4. Teléfono F-4483.
E 1783 Ind. 1 Ag.

Dr. Manuel González Alvarez
CIRUJANO DE LA ASOCIACION DE DEPENDIENTES
CIRUGIA EN GENERAL
Consultas de 3 a 5. Martes, Jueves y Sábados. Apodaca 3, altos, entre Cárdenas y Cienfuegos. Teléfono A-9102. Residencia particular: calle 9 número 33, entre F y G, Vedado. Teléfono F-2441.
E-1792 Ind. 1 Ag.

Cooperación Médica
Empedrado, 47, casi esquina a Aguacate.
Teléfono A 4152.
Institución formada por Médicos Cirujanos y Especialistas.
Cirugía y medicina en general. Enfermedades de señoras y niños. Parteros y Comadronas. Enfermedades de los ojos, garganta, nariz y oídos. Enfermedades de la piel, corazón y pulmones. Asma, Tuberculosis, Estómago e Intestinos. Enfermedades Nerviosas y Mentales.
CLINICA DE ENFERMEDADES VENEREAS Y VIAS URINARIAS.
Blenorragia, Impotencia, Debilidad sexual. Espermatorrea, Sífilis, enfermedades del Riñón y Vejiga.
TATUAJES. Manchas, verrugas y cicatrices se quitan por completo.
Inyecciones de todas clases. Médicos a domicilio.
LABORATORIO: Todas clases de análisis. Transfusiones de sangre con donantes seleccionados. RAYOS X. Ultra-Violetas. Radium. Electricidad médica. Masajes.
CONSULTAS $2.00
RECONOCIMIENTOS CON APARATOS 4.00
VISITAS 3.00
TRATAMIENTOS A PRECIOS ECONOMICOS.
HORAS DE CONSULTAS: de 9 a 11 a. m. de 1 a 5 p. m. y de 7 a 9 noche.
E 2059 In. 6 Sep.

Dr. Alberto S .de Bustamante
Profesor de Obstetricia, por oposición. Especialidad partos y enfermedades de señoras. Consultas los lunes y viernes de 1 a 3. Clínica Bustamante-Núñez. Teléfono F 3057. Domicilio: 15, entre J y K, Vedado. Teléfono F 1862.

CLINICA BUSTAMANTE
J y 11, Vedado. Cirugía general y especail. Partos. Rayos X y Laboratorio. Teléfono F 1184.
E 1777 Ind 1 ag.

DR. N. PUENTE DUANY
Catedrático de Anatomía Patológica de la Universidad
Patólogo de la Quinta Covadonga; Cánceres y tumores especialmente; Biopsias y exámenes histológicos. (Envía sus muestras en formal al 10 por ciento).
Consultas: Concordia 7 .Telf. U 4320. Martes y jueves, de 5 a 6.
E 483 nd. mzo. 8.

DR. GOMEZ DE ROSAS
Cirujano Director de la Policlínica Nacional. Enfermedades de señoras, estómago, vías biliares y cirugía general. Consultas de 3 a 5. Cerro 551. Tel. A-2560.
E-1895 In. 16 Ag.

Dr. A. E. Milla Solsona
CURA RAPIDA DEL FLUJO
Especialista Enfermedades Señoras. Servicio de Enfermeras. Ultimo procedimiento ruso-alemán, para engordar y enflaquecer. Consultas: Martes, jueves y sábados. De tres a seis. Pobres: miércoles y viernes. San Rafael 102 altos.
E636 ind Mzo 23

DR. MANUEL GALIGARCIA
Enfermedades Nerviosas y Mentales
Especialista de la Asociación Canaria. Médico de Visita de los Servicios de Nerviosos y P. Enagenados del Hospital Calixto García, Ayudante de la Facultad de Medicina. Consultas: $5.00 de 3 a 5 diarias. J 211, bajos, entre 21 y 23, Vedado. Teléfonos F 2775 F 5885. Sanatorio para tratamientos, Real 68, Arroyo Naranjo. Informes: en la consulta.
E 1790 Ind.

DR. F. GARCIA CAÑIZARES
Catedrático Titular de la Universidad. Director Facultativo del Centro Balear. Médico de Visitas del Hospital de Paula. Medicina general .Especialista en Enfermedades venéreas, sifilíticas y de la piel. Aranguren (Campanario) 119. Consultas Lunes, Miércoles y Viernes de 3 a 5. No hace visitas a domicilio.
E 473 Ind 7 Mz.

DR. GERMAN ARGUELLES
Especialista en enfermedades del aparato digestivo. Con prácticas en las principales Clínicas de París, Berlín y Madrid. Gabinete: Velázquez No. 27 (primero). Madrid.
E-670 28 May.

ANALISIS DE ORINA
Laboratorio del doctor José R. Arellano, dedicado exclusivamente al Análisis de Orina. Farmacia Nacional, Belascoaín 32. Teléfonos U-3509 y U-5195, Habana.
E-605 Ind. 16 Mar.

Dra. MARIA GOVIN DE PEREZ
MEDICA CIRUJANA
De la Facultad de la Habana. Escuela Práctica y Hospital Broca de París. Especialidad en enfermedades de señoras, partos y cirugía. Teléfono U-2439, San Miguel 152, antiguo.
E 1802 ind. 1 ag

ANALISIS DE ORINA
Completo dos pesos. Prado 62, esquina a Colón. Laboratorio Clínico Químico del doctor Ricardo Albaladejo. Tel. A-3344.
E-1788 Ind. 1 Ag.

DR. GUILLERMO LOPEZ ROVIROSA
Enfermedades de las Glándulas Internas. Nutrición, Nerviosas y Mentales. Debilidad sexual, pérdidas, impotencias. Niños anormales atrasados, raquíticos. Bocios. Afecciones de la piel y de la sangre. Dispepsias, Colitis, Vías respiratorias. Rayos Ultravioletas aplicados al tratamiento de las afecciones de la piel (acné, etc.) caída del cabello, calvicie, raquitismo, anemias, etc. Electroterapia corrientes D'Arsonvalización, diatermia, extirpación de verrugas, etc. San Lázaro 331, entre Infanta y Basarrate, de 5 a 7 p. m. Domingos de 4 a 6. Tel. U-3221. Consultas por correspondencia: $5.00, giro postal.
E 1873 ind 7 ag

DR. PEDRO MONTALVO
Estómago, intestinos y enfermedades del pecho. Aplicación de Diatermia y Luz Alpina. Tratamiento de la colitis en todos sus períodos. Consultas de 4 a 6. Sábados de 11 a 12. Belascoaín 79, altos. U 5050. Lunes y Viernes, $2.00 a pobres. Pobres de solemnidad en el Dispensario Tamayo. Avisos: F 1972.
E 645 24 May.

10 CENTAVOS
DE 7 A. M. A 4 P. M.; Y DE 4 A 10 P. M.
15 CENTAVOS

SOLICITUDES DE TRABAJO: DIEZ CENTAVOS
DEPARTAMENTO DE ANUNCIOS CLASIFICADOS

10 CENTAVOS
DE 7 A. M. A 4 P. M.; Y DE 4 A 10 P. M.
15 CENTAVOS

M.E.C.D. 2016

PROFESIONALES

Dr. J. A. Hernández Ibáñez

CIRUJANO UROLOGO DE LA ASOCIACION DE DEPENDIENTES
ENFERMEDADES VENEREAS, VIAS URINARIAS, ENDOSCOPIA Y CIRUGIA DE LAS VIAS URINARIAS
Domicilio: G y 19, Vedado. Tel. F-6711. CONSULTAS: Neptuno número 78, esquina a Manrique. De 11 a. m. a 1 p. m., y de 3 a 6 p. m. Teléfono A-5469, Habana. E-1804 Ind. 1 ag.

DR. J. B. RUIZ

Catedrático de la Universidad. De los Hospitales de Filadelfia, New York y Calixto García. Especialista en vías urinarias y enfermedades venéreas. Exámenes Uretroscópicos y Cistoscópicos. San Lázaro 221-C, de 1 a 3. Tel. U-6351. Clínica de 4 a 6, a $5.00 semanales. E-28 31 En.

DR. ROGELIO PARERA

MEDICO CIRUJANO
Consultas de 1 a 3 p. m.
Gratis para los pobres Martes y Viernes. Belascoain 227, altos.
Teléfonos A-6766. F-1289.
E 443 31 Mzo.

DR. E. PERDOMO

Vías urinarias, estrechez de la orina, venéreo, hidrocele, sífilis, impotencia. Calle D y 11, Vedado, de 1 a 4. Tel. F-4822 E 1086 Ind. 1 Ag.

Dr. Manuel Alvarez Ruelland

MEDICO
Especialista en enfermedades del aparato digestivo. Consultas de 8 a 12 a. m. Calle 12 número 7. Vedado.
E 620 ind. 20 mzo.

POLICLINICA INTERNACIONAL

Director: doctor David Cabarrocas, Lealtad 143, entre Salud y Dragones. Teléfono A-0544. Consultas especiales de 10 a. m. a 6 p. m., los sábados de 9 a 12 a. m. Para pobres, primera atención médica con motivo de una consulta reconocimiento, examen de Rayos X, análisis parcial, orina, incisión, accesos, inyección intravenosa de Neosalvasán o cualquier otra inyección, cura corriente eléctrica, masaje agua caliente, pulverización vapor, completamente gratis para pobres. Inyecciones especiales para Reumatismo, Anemia, enfermedades de la piel, Sífilis, venéreas, fiebres en general. Tuberculosis, Cáncer, Enfermedad de señoras, Corazón, Riñones, Hígado, Estómago e Intestino, Sistema nervioso, análisis completo de orina y análisis exudado para venéreos, aplicaciones de aparatos de yeso, análisis sangre para sífilis, raspado uterino. Partos y Cirugía en general. Se regala medicina al pobre. Se dan horas especiales para consultas pagas. E 1809 In. 1 Ag.

DR. A. V. DAUSSA

Medicina en general. Especialmente vías respiratorias y digestivas. Consultas de 2 y media a 4 p. m. Campanario 113, entre Salud y Dragones. M 8861. Pobres verdaderos 12 y media a 1. Martes y Sábados. E 1872 ind. 1 ag.

DR. MANUEL VIAMONTE

Catedrático Auxiliar de Radiología y Fisioterapia de la Universidad
RADIOLOGO DE LA QUINTA "COVADONGA"
Concordia 64-A, esquina a Lealtad. Teléfono M-5008. De 9 a 10 a. m. y de 1 a 5 p. m. Rayos X. Radium, Radioterapia Profunda. Luz Ultravioleta y Electricidad Médica. E 1900 ind. 19 ag

DR. S. PICAZA

De los Hospitales de París y New York

Enfermedades del estómago, intestinos e hígado, tratamiento eficaz de las colitis y afecciones biliares. Horas de 2 a 4, o convencional, previo aviso. San Lázaro 246. Tel. F-4918. E 1867 ind. 7 ag.

Dr. RICARDO CUERVO BARRENA

ESPECIALISTA EN ENFERMEDADES DEL CORAZON
Arterio-Esclerosis, Hipertensión, Nefritis, enfermedades de las venas, reumatismo articular, manifestaciones cardíacas de la sífilis, etcétera. Consultas exclusivamente a horas convenidas, 10 pesos, en San Nicolás, 76 (entre Neptuno y San Miguel), teléfono A-0482 y U-1353. Electrocardiograma en las tres derivaciones, $20. Consultas para pobres, de 6 a 8 de la noche en Monte 40. E-588 12 Ab.

DR. B. VILA

Médico cirujano. Exclusivamente niños. Médico de niños del Hospital Mercedes. Consultas diarias de 1 a 3 p. m. Carlos III, 209, esquina a Franco (altos). Teléfono U-5792. E 1800 ind 1 ag

"POLICLINICA HABANA"

Suárez 32. Teléfono M-6233.
DR. GUILLERMO LEON
Director Facultativo

De Medicina y Cirugía en general. Especialista para cada enfermedad. Consultas de 1 a 5 de la tarde y de 9 a 9 de la noche. Consultas especiales, dos pesos. Reconocimientos, $2.00. Enfermedades de señoras y niños. Garganta, nariz y oídos (OJOS). Enfermedades nerviosas, estómago, corazón y pulmones, vías urinarias, enfermedades de la piel, blenorragia y sífiles, inyecciones intravenosas para el asma, reumatismo, tuberculosis, obesidad, partos, hemorroides, diabetes y enfermedades mentales etc. Análisis en general. Rayos X, masajes y corrientes eléctricas. Los tratamientos y sus pagos a plazos. Telf. M 6233.
E-1810 In. 1 Ag.

DR. MANUEL LOPEZ PRADES

MEDICO CIRUJANO
De las Facultades de Madrid y la Habana. Con 36 años de práctica profesional. Enfermedades de la sangre, pecho, señoras y niños; partos. Tratamiento especial curativo de las afecciones genitales de la mujer. Consultas diarias de 1 a 3. Gratis los martes y viernes. Lagunas 63, bajos. Tel. A-0226, Habana.
E-1877 In. 1 Ag.

DR. ABELARDO LABRADOR

Consultas gratis para pobres de 8 a 12 de la mañana. Pagas de 3 a 6 p. m. Angeles 3, entre Reina y Estrella. Teléfonos A-0801 y U-2256. Especialidad en enfermedades de señoras, flujos crónicos, metritis, etc. Partos, venéreo y sífilis, blenorragias, enfermedades de los pulmones en todos sus períodos, asma, bronquitis crónica, enfermedades del corazón y riñones, diabetes, reumatismo crónico, enflaquecimiento. Tratamientos especiales por inyecciones neosalvasán, etc.
E-52 Ind. 10 Mar.

DR. PEDRO MONTALVO

Estómago, intestinos y enfermedades del pecho. Aplicación de Diatermia y Luz Alpina. Tratamiento de la colitis en todos sus períodos. Consultas de 4 a 6. Sábados de 11 a 12. Belascoain 79, altos. U-5050. Lunes y Viernes, $2.00 a pobres. Pobres de solemnidad en "Dispensario Tamayo".
E-645 24 Mar.

DR. JOSE VARELA ZEQUEIRA

Profesor de Anatomía de la Universidad. Cirujano Jefe de la Asociación Cubana de Beneficencia. Cirugía en general. Especialidad: Cirugía de la mujer. Consultas de 2 a 4. Gervasio 126, entre San Rafael y San José. Telf. U 5410.
E 1894 ind. ag.

ASOCIACION CLINICA

LUZ 44. TELEFONO A-0549, ENTRE AGUACATE Y COMPOSTELA
ASOCIACION DE MEDICOS ESPECIALISTAS, Cirugía y Medicina en general. Tratamiento de todas las enfermedades por sistema moderno. Curaciones garantizadas por contratos. PRECIOS REDUCIDOS.
CLINICA: Parteros y Comadronas. INYECCIONES Intravenosas, musculares, etc. RAYOS X y RADIOSCOPIAS DESDE 5 pesos. Ultravioletas electricidad, masajes y RADIUM. TATUAJES, Verrugas, manchas, etc. Se quitan rápidamente. ESPECIALISTAS DE SEÑORAS Y NIÑOS, GARGANTA, NARIZ, OIDOS Y OJOS. LABORATORIO: Hacemos toda clase de ANALISIS ORINA $2.00. Sífilis, Blenorragias, Impotencia, Vías urinarias, Enfermedades MENTALES, de la piel, Nerviosas, Corazón, Estómago y Pulmones.
ALMORRANAS. Son curadas sin OPERACION radicalmente y garantizadas. Pudiendo el enfermo continuar sus ocupaciones diarias. ENFERMEDADES DE LA BOCA, etc. PRECIOS MODICOS. CONSULTAS: $2.00. RECONOCIMIENTOS EN GENERAL CON APARATO $3.00. ATENCION: DE 1 a 5 (Tarde) y de 7 a 9 (noche). E 1808 ind. 7 ag.

PROFESIONALES

ENFERMEDADES SECRETAS

Antiguas, mal curadas y prostatitis, impotencia, esterilidad. Curaciones garantizadas en pocos días, sistema nuevo alemán. Dr. Jorge Winkelmann; especialista alemán, 28 años de experiencia. San Lázaro 165, a todas horas.
E 1897 ind. 17 ag

DR. GONZALO PEDROSO

CIRUJANO DEL HOSPITAL MUNICIPAL DE EMERGENCIAS
Especialista en vías urinarias y enfermedades venéreas. Cistocopia y Cateterismo de los uréteres. Cirugía de vías urinarias. Consultas de 10 a 12 y de 3 a 5 p. m. en la calle de Avenida de la República 254. E 1728 ind. 1 ag

DR. BIENVENIDO GIROUD LESCANO

Medicina interna, sistema nervioso, cerebro y pulmón. Tratamiento de la tuberculosis con la sacocricina combinada. Rayos X, Radiografía, electroterapia, tratamiento del bocio sin operación. Consultas de a 3 5. Infanta 75 letra F; teléfonos M-2014 y U-2064.
E-1830 Ind. 1 Ag.

DR. ALBERTO SIERRA

Médico del "Servicio de Niños del Dr. Aballí en el Hospital Mercedes".
Ex-Médico de "La Benéfica" y ex interno del Hospital Calixto García. Consultas: lunes, miércoles y viernes, de 8 a 9 y media de la mañana en Campanario 37, casi esquina a Virtudes. Teléfonos F-2635 y M-2521.
E-2935 En. 24.

DR. ABRAHAM PEREZ MIRO

J. C. Zenea (Neptuno) 92. Consultas de 2 a 5. Teléfono A-9203.
T-2700 In. 22 Nov.

Dr. JOSE A. TREMOLS

Médico
Dr. JOSE G. TREMOLS
Médico-Cirujano
CONSULADO 128
De 2 a 4 tarde y de 3 a 9 noche.
E 2063 ind. 6 Sp.

DR. GUSTAVO BENITEZ

Médico Cirujano
Medicina en general. Tratamiento por Helioterapia, Hidroterapia, Termoterapia, Electroterapia, Fisioterapia, etc. Consultas, de 1 a 3, Consulado 69. Telf. A 0690.
E 437 31 mzo.

DR. GUTIERREZ LEE

MEDICO CIRUJANO
Consultas de 3 a 5, Gervasio 168. Teléfonos A-3684 y F-1070.
E-1870 In. 1 Ag.

DR. ARISTIDES MESTRE

PROFESOR DE LA UNIVERSIDAD
Médico del Departamento de Niños del Hospital de Dementes de Mazorra. Niños anormales. Enfermedades nerviosas y mentales de la infancia. Consultas: Martes y Sábados, de 9 a 12 m. D número 220, esquina a 23, Vedado. Tel. F-1706.
E 1934 ind 3 sp.

Dra. MARIA PEREZ GOVIN

MEDICA CIRUJANA
Médica de la Facultad de la Habana y Hospital Broca de París, Garganta, nariz y oídos. De 1 a 3. Teléfono U-2439. San Miguel 152, antiguo.
E 1803 ind 1 ag.

DR. RICARDO ALBADALEJO

Especialista en vías urinarias. Tratamiento especial para la blenorragia, impotencia y reumatismo. Electricidad Médica y Rayos X, Prado 62, esquina a Colón. Consultas de 8 a 12 a. m. y de 1 a 5 p. m. Teléfono A-3344.
E 1787 ind. 7 Ag.

DOCTOR ELPIDIO STINCER

Cirujano de la Quinta Covadonga, Catedrático de la Universidad de la Habana. M número 4, Vedado. Teléfono F-2213. De regreso de su viaje a Europa y Estados Unidos, reanuda sus consultas los Martes, Jueves y Sábados, de 2 a 4 p. m. Cirugía General. E 2380 ind 15 oct.

DR. A G. CASARIEGO

Catedrático por oposición de la Facultad de Medicina de los Hospitales de París, New York, Calixto García, Clínica Covadonga. Especialidad en enfermedades de las vías urinarias. Consultas de 2 a 4 p. m. Zenea (Neptuno) 125, bajos.
E 1813 ind 1 ag.

DR. GONZALO AROSTEGUI

Médico de la Casa de Beneficencia y Maternidad. Especialista en las enfermedades de los niños. Médicas y Quirúrgicas. Consultas de 12 a 2. G número 116, entre Línea y 13, Vedado. Telf. F-4223.
E 1775 Ind. 1 Ag.

DR. CELIO R. LENDIAN

Consultas todos los días hábiles de 2 a 4 p. m. Medicina interna especialmente, del corazón y de los pulmones. Partos y enfermedades de niños. Lealtad 82. Teléfono M-2671. E 1796 Ind 1 Ag.

DR. J. M. VERDUGO

ESTOMAGO E INTESTINOS
Tratamiento eficaz de la úlcera estomacal y duodenal de la colitis en cualquiera de sus períodos. Consultas de una a tres. Prado número 60, bajos. Tel. A-4425.
E 1789 Ind 1 Ag.

DR. JOSE A. TREMOLS

Médico
DR. JOSE G. TREMOLS
Médico-Cirujano
CONSULADO 123
De 2 a 4 tarde y de 8 a 9 noche
E 2063 ind 6 Sp.

DR. J. LYON

De la Facultad de París. Especialidad en la curación radical de las hemorroides sin operación. Consultas de 1 a 3 p. m. diarias. Calle 17 número 451, entre 8 y 10. Vedado.
E 1812 ind. 1 Ag.

DR. ENRIQUE Fdez. SOTO Y DR. CARLOS DE LEJARZA

AUXILIAR
Oídos, nariz y garganta. Consultas: lunes, martes y jueves, de 2 a 4. Calle O entre Infanta y 27. Teléfono U-2466. No visita. Dr. Lejarza. Telf. F-4836.
E 1786 Ind. 1 ag.

DR. IGNACIO CALVO

PROCTOLOGO
Cirugía especial del recto. Tratamiento médico de las hemorroides. Rectos-copia sigmoidoscopia. Línea 12, esquina a M, de 4 a 6. Teléfono F-3663.
E 303 ind 15 Fb.

Dr. Francisco Javier de Velasco

Afecciones del corazón, pulmones, estómago e intestinos. Consultas los días laborables de 12 a 2. Horas especiales previo aviso. Salud 34. Teléfono A-5418.
E 1784 ind. 1 Ag.

DR. PEDRO A BOSCH

Medicina y Cirugía, con preferencia, partos, enfermedades de niños, del pecho y sangre. Consultas de 2 a 4. Aguiar 11. Tel. A 6488

HEMORROIDES

Curadas sin operación, radical procedimiento, pronto alivio y curación, pudiendo el enfermo seguir sus ocupaciones diarias y sin dolor. Consultas de 1 a 5 P.M. Suárez 32. Policlínica P. Tel. M6233.
E 1810 ind ags.

CIRUJANOS DENTISTAS

DR. PEDRO R. GARRIDO

CIRUJENO DENTISTA
Por las Universidades de Madrid y Habana. Especialidad en fermedades de la boca que tengan por causas afecciones de as encías. Dentista de Centro de Dependientes. Consultas de 9 a 11 y de 12 a 3 p. m. Viegas 78, altos. Tel. A 5260.
E 288 feb. 24.

DR. VALDES MOLINA

CIRUJANO DENTISTA
Avenida de Italia número 24, entre Virtudes y Animas. Teléfono A-8583. Dentaduras de 15 a 30 pesos. Trabajos se garantizan. Consultas de 8 a. m. a 5 p. m. Los domingos ahsta las 12 m.
E 1885 ind. 1 Ag.

PROFESIONALES

DR. J. HERNANDEZ CALZADILLA

Cirujano Dentista
Especialista en extracciones sin dolor ni peligro en niños y señoras en estado, con anestesia local o gas. Cura completa de dientes flojos y piorrea alveolar. Puentes y planchas de todas clases modernas sin encías. Trabajos de ortodoncia. Arreglo puentes planchas partidas faltas de dientes dejándolas nuevas. Consultas diarias ahsta las 10 de la noche. Reina 76, bajos. Teléfono A-7537.
E 1817 ind 1 Ag.

DR. GUERRERO DELANGEL

DENTISTA MEJICANO
Técnica especial, para extracciones. Facilidades en el pago. Horas de consultas de 8 a. m. 8 p. m. A los empleados del comercio, horas especiales para la noche. Trocadero 68-B, frente al café El Día. Teléfono M-6395.
E 1811 ind. 1 Ag.

OCULISTAS

DR. A. C. PORTOCARRERO

OCULISTA
GARGANTA, NARIZ Y OIDOS
Consultas de 12 a 4
Para pobres de 12 a 1. Honorarios módicos. San Nicolás 52. Teléfono A-8627.
E 1795 ind 1 ag

Dr. C. E. FINLAY F. A. C. S.

PROFESOR DE OFTALMOLOGIA
Especialista en enfermedades de los Ojos y de los Oídos
Calle J. 135, entre Línea y 15, Vedado. Teléfono F-1173
Consultas de 11 a 12 y de 2 a 5 y por convenio previo.
E 1807 ind 1 ag.

DR. MARTINEZ FERRER

Enfermedades de los ojos. Calle A. 194, (entre 21 y 23) Vedado. Consultas de 2 a 4. Teléfono F-3474.
E 969 26 my.

DR. JOSE ALFONSO

OCULISTA
Garganta, nariz y oídos. Consultas de 1 a 4. Máximo Gómez 386. Tel. M-2330.
E 1703 ind 1 ag.

DR. JORGE L. DEHOGUES

OCULISTA
Consultas y elección de lentes de 11 a 12 y de 3 a 5. Horas especiales, previo convenio. Aguila 94. Teléfono A-3940.
E 210 ind 24 E

DR. HORACIO FERRER

ESPECIALISTA EN LAS ENFERMEDADES DE LOS OJOS
Consultas de 3 a 5 de la tarde. Consultas por la mañana a horas previamente concedidas. Ave. Wilson y I, Vedado. Teléfono F-4831.
E 1780 ind 1 ag.

ORTOPEDICOS

EMILIO P. MUÑOZ

Ortopédico: Malecón 56. Teléfono A-9359. Faja especial para hernias, vientre, colon, etc. y aparatos para toda clase de imperfecciones. 20 años establecido.
E 2806 ind. 6 En.

COMADRONAS FACULTATIVAS

ANA MARIA V. VALDES

COMADRONA
Muchos años de práctica. Los últimos procedimientos científicos. Consultas de 2 a 4. Precios convencionales, 21, esquina a B, número 317, Vedado. Tel. F-1252.
E 1891 ind 13 agos.

GIROS DE LETRAS

N. GELATS Y COMPAÑIA

103, Aguiar 103, esquina a Amargura. Hacen pagos por el cable. Facilita cartas de crédito y giran pagos por cable; giran letras a corta y larga vista sobre todas las capitales y ciudades importantes de los Estados Unidos, Méjico y Europa, así como sobre todos los pueblos de España, Londres, París, Hamburgo, Madrid y Barcelona.

CAJAS RESERVADAS

Las tenemos en nuestra bóveda, construída con todos los adelantos modernos y las alquilamos para guardar valores de los interesados. En esta oficina daremos todos los detalles que se deseen.

N. GELATS Y COMPAÑIA BANQUEROS

ZALDO Y COMPAÑIA

Cuba números 76 y 78

Hacen giros de todas clases sobre todas las ciudades de España y sus pertenencias. Se reciben depósitos en cuenta corriente. Hacen pagos por cable, giran letras a corta y larga vista y dan cartas de crédito sobre Londres, París, Madrid, Barcelona y Nueva York, New Orleans, Filadelfia y demás capitales y ciudades de los Estados Unidos, Méjico y Europa, así como todos los pueblos.
E 1746 ind 1 ag.

J. BALCELLS Y CIA.

S. en C.
San Ignacio Núm. 33.

Hacen pagos por el cable y giran letras sobre New York, Londres, París y sobre todas las capitales de España, Islas Baleares y Canarias. Agentes de la Compañía inglesa de Seguros contra Incendios "The Royal". Administración de bienes.
E 1742 ind 1 ags.

OFICIAL

REPUBLICA DE CUBA.—SECRETARIA DE OBRAS PUBLICAS.—NEGOCIADO DE CONSTRUCCIONES CIVILES Y MILITARES.—Anuncio.—Habana 22 de marzo de 1928.—Hasta las diez de la mañana del día doce de abril de 1928, se recibirán en la Oficina del Negociado de Construcciones Civiles y Militares de la Secretaría de Obras Públicas y en la de Santa Clara, proposiciones en pliego Jefatura de Obras Públicas del Distrito cerrado para la ejecución de la obra "Construcción de un edificio destinado a la Aduana de la Isabela de Sagua", y entonces las proposiciones serán abiertas y leídas públicamente.—En ambas Oficinas se darán informes e impresos a quienes lo soliciten. (F.) Francisco Ramírez Ovando. Ingeniero Jefe P. S.
2581 3 d 29 M y 2 d 10 abr.

ORDEN DE LOS ANUNCIOS CLASIFICADOS

- A Alquileres de Casas.
- B Alquileres de Departamentos.
- C Alquileres de Habitaciones.
- D Alquileres de Locales.
- E Alquileres de Garages.
- G Se ofrecen.
- H Compra y Venta de Fincas.
- I Compra y Venta de Solares.
- J Compra y Venta de Establecimientos.
- K Compra y Venta de Animales.
- L Automóviles.
- LL Dinero en Hipotecas.
- M Bonos y Valores.
- N Compra y Venta de Objetos Varios.
- ñ Enseñanzas.
- O Hospedajes.
- P Para las Damas.
- Q Compra y Venta de Instrumentos de Música.
- R Maquinarias.
- S Muebles y Prendas.
- T Pérdidas.
- U Para Hogar.
- V Compra y Venta de Libros.
- W Comidas.

(A) ALQUILERES DE CASAS

(1)—Habana

SE ALQUILAN en Príncipe 47 y 33, dos casas de altos, amplias y baratas con abundancia de agua y a dos cuadras del tranvía. No lo deje para mañana; véalas hoy mismo. 14768 3 Abr.

SE ALQUILA en $40.00 portal, sala, comedor, saleta, tres cuartos, baño completo intercalado, cocina, servicio criados, hermoso patio. Bruzón entre Pozos Dulces y Montoro, Ensanche de la Habana. 14779 31 Mar.

JESUS DEL MONTE, 68, ALTOS
A una cuadra de la Quinta de Dependientes, con terraza, sala, dos saletas, cuatro cuartos, cocina, baño y servicios. Teléfono M-2093. La llaves en los bajos. 14835 2 Abr.

EN SOLO 34 PESOS
Alquilo casa moderna acabada de pintar, en Universidad 41, dos cuadras tranvías Infanta. Sala, comedor, tres cuartos, baño completo; agua abundante. Informes: teléfono F-1814. 14769 1 Abr.

GANGA
Misión 85, altos esquina a Florida, cuatro cuartos, sala, saleta, baño intercalado. Precio 45 pesos. Tel. I-3685. 14806 1 Abr.

SE ALQUILA en $40.00 portal, sala, comedor, saleta, tres cuartos, baño intercalado completo; cocina; servicio criados; hermoso patio. Bruzón entre Pozos Dulces y Montoro, Ensanche de la Habana. 14778 31 Mar.

SE ALQUILA un tercer piso acabado de fabricar, todo decorado, baño intercalado. Infanta 6, entre Jovellar y San Lázaro. Informan teléfono F-1327. S-2368 1 Abr.

CONCORDIA número 166, planta baja, con tres habitaciones grandes, sala, comedor y buen servicio. Informes en la bodega de la esquina de Aramburo. S-2357 7 Abr.

PARA pequeño negocio o industria, alquilo baratísima accesoria Inquisidor 27, por Luz. Llave: Café en frente. Teléfono A-6523. 14513 31 Mar.

ALQUILO BAJOS MODERNOS
acera la brisa, San Rafael 153, entre San Francisco y Espada. Sala, comedor, tres amplias habitaciones, lujoso baño. Llaves al fondo. Informan: Monte 103; teléfono A-4917. 14751 2 Abr.

EN $33 se alquila la casa Esperanza 15, entre Revillagigedo y Aguila. Sala, dos cuartos, comedor y servicio. La llave en Revillagigedo 86. A-1091. S-2363 31 Mar.

ALQUILO pegada a Reina y con renta rebajada, modernísima casa con sala, comedor, dos cuartos, baño completo, cocina gas, calentador, cielos decorados, aspecto regio, a la brisa, seca, sombra, clara, saludable, alegre, lindísima. (Si la ve, la alquila). Acera de Fraile, nunca falta agua, instalaciones ya hechas, inclusive teléfono. Informan en la misma, Escobar No. 180, bajos; de 8 a 11 y de 1 a 6. 14732 30 Mar.

SE ALQUILAN en cuarenta pesos los frescos y ventilados altos de Escobar 154; compuestos de sala, comedor, dos cuartos, cocina, baño y demás servicios. La llave en la bodega. Informan Reina 21, altos. Clemente Varas. 14785 1 Abr.

OBRAPIA 74, $45. Sala, saleta, dos habitaciones bajas, un cuarto alto grande, de azotea. Comercial, Cerro 609. Teléfono A-4967. 14739 1 Abr.

ALQUILO dos hermosas casas, en Factoría, Puerta Cerrada, sala, dos cuartos; con luz, $30.00 y $25.00. Y un departamento alto: sala, gran cuarto balcón calle. 14169 30 Mar.

¿Tiene Vd. que vender, comprar, alquilar, ofrecer o solicitar?
El DIARIO DE LA MARINA le tomará su anuncio por teléfono.
DICTE SU ANUNCIO POR LOS TELEFONOS:
M-3378 / A-1014 } de 8 a 5 P. M. A-3856 de 5 a 10 P. M.
Solicitudes de trabajo, 3 días, 10 centavos.

SE ALQUILAN los bajos de la casa Rastro número 2, compuestos de sala, comedor, dos habitaciones, cocina y servicio de García Tuñón, Aguiar y Muralla, tecios. Precio 40 pesos. Informan: oficinas teléfono A-8786. Las llaves en la bodega de la esquina de Campanario. 14726 31 Mar.

EN RICLA NUMERO 22 PROPIO PARA COMERCIO
entre Habana y Compostela, alquilo casa de dos plantas con habitaciones en la azotea. La planta baja se entrega con instalación completa de entrepaños, mostradores, armatostes, mesetas, escritorios etc., lista para cualquier comercio. Llaves e informes: J. Armando Ruz, Habana número 91. Teléfono A-2736. 14745 12 Abr.

ALQUILO los altos de San Lázaro 235, entre Gervasio y Belascoain. La llave en el garage de enfrente. Informes: teléfono F-4102. 14672 31 Mar.

SE ALQUILAN los espaciosos altos de la casa Manrique número 142, capas para numerosa familia y a propósito para academia, colegio o sociedad de recreo. La llave en los bajos. Para informes: Manteca, Cuba 76-78. 14688 5 Abr.

SE ALQUILAN los bajos de la casa Espada número 130, a media cuadra de Carlos III; compuesta de sala, saleta, 3 habitaciones y demás servicios. La llave e informes en "Taller Acevedo", teléfono U-1287. 14689 2 Abr.

SE ALQUILAN las casas de José de San Martín números 21 y 23, con grandes salones apropiados para almacenes de tabaco. Tienen espaciosos altos para Fábrica de Tabacos, Cigarros u otra clase de industria. También pueden fraccionarse dichas casas. La llave en la esquina de Rayo. E-674 Ind. 29 M.

SE ALQUILAN los altos de la casa Belascoain 56, de construcción moderna, compuesta de sala, recibidor, comedor, cinco cuartos, baño intercalado, cuarto de criada, con servicio y baño independiente. Informan Galiano 75, altos. Teléfono A-5004. Pregunten por Camps. 14692 7 Abr.

ALQUILO muy barato y fresco segundo piso San Rafael 111, con tres cuartos, sala, saleta, comedor, baño intercalado, cocina, cuarto y servicio criados. Informan en el 107. Teléfono A 6926. 14638 1 abril.

ALQUILO casa moderna, lujosa, sala, saleta, dos cuartos, baño completo, cocina gas, patio, Maloja 142, esquina a Lealtad, dos cuadras de Reina y Belascoain; 50 pesos; la llave en la bodega. 14591 6 abril.

LEALTAD 31, altos, casa muy fresca, compuesta de recibidor, sala, comedor, tres cuartos, baño, cocina, cuarto y servicio de criados; 85 pesos. Informan: Morales y Compañía. Compostela 38; teléfono A 2973. 14599 31 mzo.

SE ALQUILA
la casa Campanario 169, precio 35 pesos. La llave al lado. Informan: Telf. A 2989. La Bomba, Manzana de Gómez. 14629 30 1 abril.

ALQUILERES DE CASAS

SE ALQUILA el primero y segundo piso de Jesús María 60, con cuatro habitaciones, sala, recibidor, comedor, cocina, cuarto de criados, baño intercalado y baño de criados, las llaves en los bajos. Informes: Telf. U 1535. 14465 4 abril.

SE ALQUILA la casa de San José 126½, entre Oquendo y Soledad. De sala, recibidor, tres cuartos y baño intercalado y cocina de gas, comedor al fondo y cuarto y servicio de criado. Informan en el edificio Arbos, Oquendo núm. 18. 14679 12 Abr.

SE ALQUILA el segundo piso de Jesús Peregrino 58, con sala, recibidor, dos habitaciones, baño intercalado, comedor, cocina y despensa. Puede verse de 7 a 11 a. m. Informes: Telf. U 1535. 14464 4 abril.

SE ALQUILAN en San Lázaro 305 B altos modernos acabados de pintar con sala, cuatro habitaciones, baño intercalado, comedor al fondo, cocina y calentador de gas, cuarto y servicio de criados. Informan Manzana de Gómez 252. Teléfono A-4893. 14536 6 abril

SE ALQUILA en Monserrate 145 frente a la estación de Policía, altos con sala, comedor, tres habitaciones y servicios. Monserrate 137 casa de planta baja apropósito para establecimiento. Informan Manzana de Gómez 252. Teléfono A-4893. 14540 6 abril

SE ALQUILA el tercer piso muy fresco de Aguiar 44; tiene sala, dos habitaciones, cocina y baño intercalado. Informan en el segundo. 14653 11 abril.

VIGIA NUM. 9
Se alquilan preciosos altos sala, tres habitaciones, baño moderno, buena cocina, próximo a la plaza y dos calzadas. Informes: Castillo 45. Telf. A 0224. 14655 4 abril.

SE ALQUILAN, en Santiago No. 34 primer piso una moderna casa con sala, saleta, comedor al fondo, 4 cuartos, baño intercalado, cuarto y servicio criado, cocina de gas, a media cuadra de Belascoain y media de Carlos III. Informa en el 2o. piso. Teléfono U-1402. 14515 4 abril

AVISO
Se alquilan los altos de la casa San Francisco número 3, esquina a Avenida de la República (antes San Lázaro) la llave en los bajos, para informes Francisco Penabad, Mercado de Colón, por Monserrate (puesto de frutas). 14634 6 abril.

MODERNOS pisos altos y bajos se alquilan en Aramburo y Animas, con sala, comedor, dos y tres habitaciones, baño completo y cocina. La llave en la bodega. Informan: Telf. A 2021. 14262 31 mzo.

APODACA 71, ALTOS
Sala, saleta, cuatro cuartos, comedor al fondo con lavamanos, baño, calentador, agua abundante. Muy frescos. Construcción moderna. Informes: Telf. FO 7927 y U 3841. 14258 5 abril.

ALQUILO casa moderna en Hospital número 7, esquina a Jovellar, altos. Cuatro cuartos, sala, comedor, baño, cocina, cuarto y servicio de criados. La llave en la bodega, F-3132. 14426 30 Mar.

SE ALQUILA Pozos Dulces No. 22 bajos con tres cuartos, cocina y comedor al fondo, sala y saleta, baño moderno intercalado. La llave en el No. 26. Informan en Angeles No. 9. Tel. A-8956. 14522 6 abril

SANTA CLARA 29, altos, entre San Ignacio e Inquisidor, casa moderna, acaba de pintar, sala, tres habitaciones, comedor, baño moderno, cuarto y servicio de criados. Informa: Sr. Lazcano. Teléfono A 1051. Precio: 55 pesos. 13527 31 mzo.

EMPEDRADO 43, bajos, se alquila. Propia para familia y oficina al mismo tiempo. Llave en la bodega de Compostela. Informes: Línea 2, F 1632 y F 2884. 13481 31 mzo.

PARA OFICINAS
De comerciantes o de abogados se alquila la magnífica planta alta de la casa Obispo 89, entre Aguacate y Compostela, compuesta de dos salones de espera; una gran sala y siete departamentos con sus servicios sanitarios. También se alquilan cinco departamentos en 100 pesos. Informan en dicho lugar. Telf. A 3826. 13565 31 mzo.

COMPOSTELA número 109 y Muralla; segundo piso, sala, recibidor, 5 cuartos, comedor, baño, servicios de criados, cocina, agua abundante; precio rebajado, $80.00. Llave bajos, tienda La Elegante. Telef. I-1377. S 2178 31 mz.

SE ALQUILA Máximo Gómez 572-A. Casa con portal, cuatro departamentos grandes, cuarto baño y una nave al fondo con 107 metros y sus servicios independientes de la casa y azotea. $60. Informes: I-1245. 14681 2 Mar.

ALQUILO Santiago 36, piso moderno, independiente. Sala, comedor, tres cuartos, otro criada, baño intercalado. Dos servicios. Llave: Bodega Pocito. A-6523. 14514 30 mzo

MERCADERES 16, entre Obispo y Obrapía. Dos pisos independientes $50 cada uno. Sala, comedor, 5 cuartos, baño cocina. Llaves: Ferretería. Informes: Industria 22. A-6523. 14512 30 mzo

SE ALQUILAN PRECIOSOS PISOS ALTOS
CARLOS III No. 12
A DOS CUADRAS DE BELASCOAIN
Residencia ideal para verano. Con todos los adelantos modernos. Tres amplias habitaciones, sala, comedor, cuarto y servicios de criados, con entrada independiente. Cocina y calentador de gas. Elevador día y noche. Agua abundante. Desde 60 a 95 pesos. Informes: O'Reilly 11. Dpto. 506. Teléfonos: A 9251 y A 4817. E-596 31 Mar.

ALQUILERES DE CASAS

NEPTUNO 234 entre Espada y San Francisco. Moderno y hermoso 2 piso con vista al mar, sala, saleta, comedor, 3 cuartos, baño intercalado, cocina, servicio y cuarto de criado. Informan teléfono A-1131. Hotel Florida. 12702 31 mzo

45 pesos, alquilo casa sala, comedor, tres cuartos. Lealtad 234. Condición decirme donde vive para enterarme si está demandado. En este caso, no alquilaré. F-2925. 14381 31 Mar.

SE ALQUILA una accesoria en Infanta esquina a Valle, con luz; gana 20 pesos. Informan: Telf. U 2952. S 2274 1 abril.

SE alquila piso alto compuesto de sala, saleta, comedor, cuatro cuartos, baño intercalado, cocina y servicios para criados; en el nuevo edificio Centro Escolar José María Zayas, Estrella, entre Sitios y Plasencia, frente al Hospital Municipal. La llave en el mismo piso. Precio $50.00. Informan: telef. A-7843 y A-1331. 13537 31 mz

AL COMERCIO: Alquilo gran esquina de gran porvenir con salón corrido. La llave e informes en la misma, altos, 11 y M. 14673 31 Mar.

CALLE Cuba número 22, se alquila para oficinas o establecimientos. La llave en el número 24. 13503 4 abril.

GANGA. Vea hoy mismo los precios altos que sólo por $45 se alquilan en Fernandina 87-A, muy cerca de la Calzada de Cristina. Constan de sala, saleta, tres grandísimas habitaciones, cocina y servicio sanitario moderno. Informan: teléfono M 7139. 14628 30 mzo.

OFICIOS 86
Se alquila este hermoso piso principal compuesto de sala, saleta, cuatro cuartos, baño, cocina y servicios para criados, con vista a la Alameda de Paula. Informan Tel. A-1474. 10431-461 31 mzo

EN POCITO 42 se alquilan unos preciosos y ventilados altos con agua abundante frente al colegio La Salle, compuesto de tres habitaciones, sala, saleta y comedor, servicios modernos, precios de situación. Informan en los bajos. 14527 30 mzo

SE ALQUILAN los altos y bajos de la casa, calle de Cárcel No. 21 entre Prado y San Lázaro, la llave e informan en San Lázaro No. 17. 14611 1 abril

EN LO MEJOR de la Habana. San Rafael 14, altos, a media cuadra del parque Central, habitaciones a 12, 15, 18 y 20 pesos mensuales. 14587 30 mzo.

NEPTUNO número 33, entre Industria y Amistad; alquilo espléndido primer piso, decorado Renacimiento Español; portal, sala, saleta, cuatro cuartos, baño intercalado, comedor, cocina, cuarto y servicio de criado, azotea. Informan en los mismos de 2 a 5. S-2230 31 Mar.

ALTOS FRESCOS EN EDIFICIO
nuevo, a una cuadra de la Esquina de Tejas, sala, comedor, dos cuartos, con baño intercalado con cuatro aparatos, cocina de gas. Barato y saludable. Informan Cerro 426. 13901 3 Abr.

SE ALQUILA segundo piso de Muralla 117 cuatro cuartos, sala, recibidor, comedor, baño intercalado, cuarto de criados, con servicio. Informan en la misma. 13993 30 mzo.

CONDE 5
Se alquila; puede servir para tren de lavado o pequeña industria; sala, comedor y cuatro habitaciones, en sesenta pesos; la llave en Compostela 142. Informes: Dediot García y Cía. Habana 86; teléfono A 2458. 13468 5 abril.

SE ALQUILAN baratos, los amplios y frescos bajos, Blanco 40, entre Trocadero y Animas propios para comercio, almacenes o casa de huéspedes. Informan U-6471. 13643 30 mzo

SE ALQUILA la casa Diaria 14, compuesta de cinco habitaciones, sala, comedor. Informan: San Miguel 211, esquina a Infanta. La llave en la bodega. 14287 3 abril.

SE ALQUILA el tercer piso de Aguiar 44; tiene dos habitaciones; sala; baño intercalado; informan en el segundo. 12935 31 mzo.

SAN IGNACIO 130, altos, entre Jesús María y Merced, casa moderna, acabada de pintar, sala, saleta, cuatro cuartos, baño intercalado, comedor al fondo, patio, gas, cuarto de criados y servicio. Informa: señor Lazcano; teléfono A 1051. 12890 31 mzo.

SE ALQUILA muy barato, Monte número 15, primer piso derecha, altos de los "Grandes Almacenes El Número 15", compuesto de sala, saleta, comedor, cocina, doce habitaciones, baño intercalado y doble servicio sanitario. Informes en los bajos teléfono A-2803. Habana. 13253 4 Abr.

INQUISIDOR 35-A
En 50 pesos se alquila este hermoso principal con habitación a la calle, saleta y cuatro habitaciones. Informan en Oficios 88, almacén de Manuel Muñoz y Cía. 10431 461 31 mzo.

1o. Y 2o. PISOS MODERNOS
Se alquilan San José 126 1|2-G, entre Oquendo y Soledad. Sala, saleta, seis habitaciones, dos baños, cocina y pantry; abundante agua. La llave esquina, bodega, Soledad. Precio de ocasión. 14397 31 Mar.

ALQUILO dos casas en Factoría y Puerta Cerrada. Sala, dos cuartos, luz, $30 y $25. Y un departamento alto de sala, cuarto, luz, balcón calle, cocina y servicios en $21. 14693 2 Abr.

INQUISIDOR 27, esquina a Luz. Gran casa, propia para negocios: principal, entresuelos, azotea: $140. Precio fijo. Llaves: Café. Informes: Industria 22. A-6523. 14510 30 mzo

SE ALQUILAN los antiguos y espaciosos altos de la casa Aguacate No. 56 entre O'Reilly y Obispo, muy frescos compuestos de sala, comedor, tres habitaciones y demás servicios. Informan en los bajos. Precio $55.00. 14505 1 abril

PRECIOSOS altos de esquina. En Jesús María 47 se alquila muy barato el primer piso. La llave en la Carnicería. Informes: Teniente Rey 30. 14451 31 mzo

ALQUILO: Escobar 162 altos, entre Reina y Salud. Sala, saleta, comedor, cinco habitaciones y dos de criados, cocina. Servicios dobles. Agua abundante. Llave en los bajos. Informes, Teléfono I-1026. De 1 a 5. 14476 6 mzo

ALQUILO amplia y hermosa casa San Miguel No. 73 entre Manrique y Campanario. Informan en los altos. S-2312 8 abril

MODERNOS pisos altos se alquilan en el edificio Empedrado 49, con sala, comedor, dos habitaciones con baño intercalado, cocina y servicio de criados. Incinerador de basuras y servicio de elevador. Informa el encargado. 14263 31 mzo.

SE ALQUILAN unos bonitos altos esquina con balcón a las dos calles en Zanja y Marqués González, compuestos de 4 cuartos, sala y comedor, servicios, agua con bomba Prat. Informan en la bodega. S-2313 30 mzo

ACABADOS de pintar, se alquilan en $55 amplios y frescos altos de Hospital 46, cuatro grandes cuartos, sala, saleta, comedor, cocina de gas, baños, motor para agua. Informan M-1145 Angeles 4, mueblería. 14408 31 Mar.

ALQUILERES DE CASAS

MODERNOS pisos altos se alquilan en Neptuno 164, entre Escobar y Gervasio. Tienen terraza, sala, recibidor, tres habitaciones con baño intercalado, comedor, cocina y cuarto y servicio de criados. La llave en los bajos. Informan: A 2021. 14264 31 mzo

SE ALQUILA un piso en San Rafael 152, con 4 habitaciones, sala, saleta, comedor al fondo, cuarto de baño intercalado y servicio para criados aparte. Informan San Rafael y M. González, locería "La Casa Blanca". 14301. 30 Mz.

SE ALQUILAN los altos y bajos de Benjumeda número 9, casi esquina a Infanta, acabada de fabricar. La llave en la bodega; compuestos de sala, comedor y dos cuartos y sus servicios sanitarios. Informan en Habana 126, sastrería. 13732 30 Mar.

SE ALQUILA, Jesús María 13, altos. Informan Teléfono A-2735. Llave en los bajos. 14284. 1 Ab.

SE ALQUILA EN 45 PESOS EL PISO segundo de Obrapía 72, acabado de pintar, tiene sala, dos cuartos, comedor, cocina y cuarto de baño. Puede verse. La llave en el principal. Informan: bufete del doctor Arcos. Oficios 12. Edificio Calles. 14232. 30 Mz.

ROMAY, 6, BAJOS
Casa moderna, sala, saleta, tres cuartos cocina y servicio. Una cuadra de Monte. Llave en la bodega. Teléfono M-1808. 14032 31 Mar.

MODERNO y espacioso local en San Miguel 21, entre Industria y Amistad. Se alquila a precio de situación. Informes: Inquisidor 28; teléfono A-6483. 14411 3 Abr.

CARLOS III
Media cuadra por Marqués González; se alquilan dos casas; una baja y otra alta, cada una con cuatro cuartos, sala, comedor, baño intercalado, cocina de gas, media cuadra de los colegios La Salle y Angel de la Guardia. Precio 65 y 70 pesos. Informan: Telf. U 3281. 14315 10 abril.

CASTILLO 45, C
Por San Ramón, con sala amplia, dos cuartos, cocina y servicios. Próxima al mercado y tranvías. Llave: bodega. Informes: San Joaquín 33 bodega. Teléfono M-1808. 14033 31 Mar.

SE ALQUILA el fresco y amplio único piso alto de Peña Pobre 7, con sala, comedor tres cuartos. Baño, cuarto y servicio de criados. La llave en la bodega. Informes, A-6420. 14051 31 Mar.

SE ALQUILA la espléndida casa Jesús María 29 esquina a Cuba; los altos propios para familia u oficinas y los bajos para establecimiento u oficinas. La llave en Jesús María 31 bajos. Informan Mercaderes 36, altos, de 10 1|2 a 11 o de 3 a 4. Sr. Argüelles. 14908 4 Ab

SE ALQUILA el alto de San Rafael 161, entre Marqués González y Oquendo, con sala, comedor tres cuartos, baño y servicios. La llave en la bodega. Informes, A-6420. 14049 31 Mar.

BAJOS MODERNOS Y AMPLIOS
Jesús María 122, próximo a la Terminal. Gran sala, saleta y comedor, cuatro cuartos y doble servicio, acabada de pintar y barata. Informan en la misma. S-2258 30 Mar.

SE ALQUILAN los bajos San Nicolás 65, entre Neptuno y San Miguel. La llave en La Filosofía. Informes: F-4720. 14082 1 Abr.

ALQUILO los espléndidos bajos calle Progreso número 14, lado esquina Compostela, todos decorados; sala, saleta, cuatro cuartos, baño intercalado, comedor, cocina, cuarto de criados y servicios. Informan en los mismos. Teléfono I-4990. S-2229 31 Mar.

VILLEGAS 109
casi esquina a Muralla, precioso piso, sala, recibidor, cinco habitaciones, gran comedor, servicio de criados, muy frescos. Precio: 85 pesos. Informan: Muralla 103. Teléfono M 5506. 14295 4 abril.

SANTA Rosa 15, entre Castillo y Fernandina, se alquila barato un departamento de sala, cuarto, comedor y cocina. 14291 1 abril.

CRISTO, 30
Se alquila un segundo piso. La llave e informes en Cristo 28, segundo piso. 13998 3 Abr.

CARLOS III, 16 y D
Altos y bajos de tres y cuatro habitaciones, baño intercalado moderno, cocina de gas y servicios. Precio reajustado, 70 pesos. Informan: F 2134. 13941 3 abril.

PARA PROFESIONAL
o familia de gusto. Manrique 22, primero y segundo piso, recién construída, decorada, bien situada. Se piden referencias. Precio rebajado. Llave e informes en los bajos. S-2235 31 Mar.

PRADO No. 96
Se alquila el primer piso, acera de la sombra. Tres cuartos y uno para criado, sala, saleta, recibidor despacho, comedor, cocina de gas, baño intercalado, despensa, servicios para criados, etc. Precio 200 pesos. Informan J. Balcells y C. San Ignacio 33. Tel. A-2766.

AGUIAR No. 45
Se reciben proposiciones para los altos y los bajos, juntos o separadamente. Informan: J. Balcells y Co. San Ignacio número 33; teléfono A-2766.

TIENDA
En Galiano número 24, se alquila un hermoso local. Precio: 200 pesos. Informan: J. Balcells y Co., San Ignacio 33. Teléfono A-2766.

ESCOBAR No. 39
Se alquila el segundo piso con sala, saleta, comedor, dos cuartos y cuarto de baño. Precio: 60 pesos. Informan: J. Balcells y Co. San Ignacio 33. Teléfono letra A-2766.

AGUILA No. 146
Se alquilan los cómodos y frescos altos de esta casa que es esquina de fraile, junto a la Calzada del Monte. Cuatro habitaciones, gran sala, comedor, etc, hermoso balcón corrido, galería cerrada, agua abundante y demás comodidades. Precio: 55 pesos. Informan: J. Balcells y Co., San Ignacio 33. Teléfono A-2766.

ESTRELLA No. 200
Se alquila esta casa con sala, comedor, y dos cuartos. Precio 35 pesos. Informan: J. Balcells y Co. San Ignacio 33. Teléfono A-2766.

CASTILLO No. 19
Se alquila este espacioso local propio para depósito o garage. Precio: 120 pesos. Informan: J. Balcells y Co., San Ignacio 33. Teléfono A-2766.

ROMAY No. 30-A
Se alquila esta casa con sala, cuatro cuartos, comedor y servicios en 40 pesos. Informa: Raposo en Omoa 11.

ROMAY No. 34
Se alquila esta casa con sala, cuatro cuartos, comedor y servicios en 40 pesos. Informa: Raposo en Omoa 11.

CRISTINA No. 28
Se alquila esta casa con cuatro cuartos, sala comedor y servicios, en 45 pesos. Informan: J. Balcells y Co., San Ignacio 33. Teléfono A-2766.

CRISTINA No. 30
Se alquila esta casa con tres cuartos, sala, comedor y servicios en 40 pesos. Informan: J. Balcells y Co. San Ignacio número 33. Teléfono A-2766.

ALMACEN
Se alquila en Amargura número 8, entre Mercaderes y San Ignacio. Precio: 100 pesos. Informan J. Balcells y Co., San Ignacio 33. Teléfono A-2766. 13913 31 Mar.

ALQUILERES DE CASAS

SE ALQUILA hermosa casa Reina número 88, bajos, con todas las comodidades; adaptables a comercio. La llave en los altos. S-2202 1 abril

SE ALQUILAN los amplios y ventilados altos de las casas calle de Oquendo números 79 y 85, compuestas de sala, saleta, tres hermosas habitaciones, cocina de gas y baño intercalado. Informa Mariano Prats, Aguiar 73; teléfono A-7884. 13844 2 Abr.

SE ALQUILA la casita Neptuno 209, letra B, po r Marqués González. La llave e informes en la bodega y en Línea 2. F 1632 y F 2884. 13682 31 mzo.

SE ALQUILA el piso principal de Manrique 39, entre Concordia y Virtudes, con sala, antesala, cuatro grandes habitaciones, baño intercalado completo, amplio comedor, cocina y calentador de gas. Cuarto y servicio de criados. Puede verse de 9 a 12 y de 2 a 5. La llave en el segundo piso. Informes, A-6420. 14052 31 Mar.

SE ALQUILA:
San Ignacio esquina a Acosta los altos muy ventilados, compuestos de sala, saleta, tres cuartos y uno grande en la azotea, cocina de gas, baño intercalado, con abundante agua. La llave en la bodega. Su dueño Calle 12 y 15, Vedado. Teléfono F 1021. 13726 1 abril.

LEALTAD 57, BAJOS
entre Animas y Virtudes, sala, comedor, tres cuartos, baño completo y cocina de gas. La llave en los altos. Informes Habana 186. Teléfonos M-1541 y F-1941. 13665 30 mzo

NEPTUNO 218
bajos, entre Marqués González y Oquendo, apropósito para una familia larga. Tienen sala, recibidor, cuatro grandes habitaciones, comedor corrido al fondo, cuarto de baño completo, cuarto y servicio de criados y cocina de gas. La llave en la bodega esquina a Oquendo. Informes Habana 186 teléfonos M-1541 y F-1941. 13666 30 mzo

45 PESOS ALQUILO
piso moderno, Marqués González 14. Sala, recibidor, dos habitaciones grandes, comedor, baño intercalado y cocina de gas. Ferretería. Belascoain, San Rafael. U-5215. 13683 6 abril

ALQUILO altos de Paula 85, cerca de la Estación Terminal; sala, saleta, dos cuartos grandes, baño completo, cocina, cuarto criado, alquiler 45 pesos; verdadera ganga; acabado de pintar y lechada; casa moderna; llave al lado. Hotel Camagüey. M 2505. 13999 31 mzo.

ALQUILO calle Desagüe número 14, a dos cuadras de Belascoain, un primer piso; portal, sala, recibidor, tres cuartos, baño intercalado, comedor, cocina, cuarto de criado y servicios. Las llaves en los bajos. Informes: I-4990. S-2228 1 Abr.

MONTE 74, se alquilan casas interiores a familia de gusto, todas decoradas, 3 habitaciones, sala, comedor, baño completo, hall y 3 patios. Se alquilan a precios de situación. Véalas. Informes García, Telfs. I-6141 y A-3376, las llaves en los altos. 12419 31 mzo

SE ALQUILAN espléndidos altos Acosta No. 7, cinco cuartos, sala, y saleta, grande, calentador, baño moderno: $75.00, llave bajos. Informan Salud No. 21. Teléfono A-2716. S-2323 4 abril

ALQUILO 60 pesos, piso moderno Habana 60, sala, saleta, tres habitaciones bajas, una alta, baño y cocina. Informan: ferretería. Belascoain, San Rafael. U 5215. 14455 11 abril.

(2)—Vedado

ALQUILO casas baratas. Vedado, calle 18 esquina 11, frente paradero tranvía; muy fresca, bajos para cualquier comercio; hago contrato. Altos, casa con sala, comedor, dos cuartos, baño intercalado, cocina, agua fría y caliente. Precio 45 y 40 pesos. Informes en la misma y en Habana 51, M-7785. 14845 30 Mar.

VEDADO. Cómodos y ventilados altos, modernos, calle 14 número 2, entre Línea y 11, con cinco habitaciones, sala, comedor, cocina de gas, calentador, lujoso baño intercalado, cuarto y servicio para criados; todos los tranvías por la esquina; los bajos informan. S-2365 30 Mar.

SE ALQUILAN: en lo más céntrico del Vedado, los bajos de Paseo número 12, casi esquina a Línea, acera de la brisa, estilo Renacimiento, sin estrenar, con tres grandes habitaciones, baño intercalado de color, comedor de azulejos sevillanos, sala y saleta decoradas, cuarto de criados con baño, jardín, no hay nada más lujoso; se exige buen fiador. Informan: F 5549. 14818 1 Abr.

EN 300 pesos se alquila en Línea esquina a N, lujosa residencia de dos plantas con algunos muebles; ocupada actualmente por la Embajada de México. Informan: García Tuñón, Aguiar y Muralla. Teléfono A-8786. 14724 31 Mar.

LUJOSA RESIDENCIA
4 entre 17 y 19, Vedado, $300.00. Dos plantas, garage, casa de criados y jardines. Las llaves en la misma. Informan: García Tuñón, Muralla y Aguiar. Teléfono A-8786. 14728 31 Mar.

SE DESEA alquilar un chalet en el Vedado, de 17 a 27 y F, hasta la calle 6. Teléfono F-1327. S-2369 1 Abr.

VEDADO. Alquilo magníficos altos con todas las comodidades, muy frescos y bien situados. 11 entre 2 y M. También un bajo cinco cuartos, portal y jardín. Informes en los altos del número 103; su dueño: F-4102. 14674 31 Mar.

SE ALQUILA en $100 la casa situada en 15 número 453, entre 10 y 12, Vedado. Compuesta de portal, sala, comedor, tres habitaciones, baño intercalado, cuarto de criados, garage etc. Informan en 6a. entre 1a. y 3a. Reparto Miramar. 14748 2 Apr.

ALQUILO bajos Baños 187, entre las líneas de 17 y 23. Construcción moderna, cuatro habitaciones y una de criados y demás comodidades, muy fresca: Informan en la entrada por el fondo de la siguiente casa izquierda. 14670 3 Abr.

ALQUILO casa, 19 y 10, Vedado. Sala, dos cuartos, portal, patio, llave al lado. $23.00. Informan: M-7611. Y una accesoria en 21 número 454, entre 8 y 10, sala, cuarto, luz y garage en $20.00. 14694 3 Ab

SE ALQUILAN EN EL VEDADO
Los altos de la casa calle Baños esquina a 19. Compuesta de seis cuartos, tres de cada lado, con dos baños intercalados, sala, recibidor, etc. etc. Informarán en los bajos. 14717 1 Abr.

SE ALQUILA una casa en la calle 4 esquina a 27, con jardín, portal, sala, recibidor, hall, pantry, cocina, garage para dos máquinas, en los bajos; hall, recibidor, 4 cuartos, 2 baños en los altos, y servicio de criados. Informan Teléfono F-5115. S-2329 30 mzo

SE ALQUILA en el Vedado, Paseo casi esquina a 19 un piso alto moderno con sala, cuatro habitaciones, dos espléndidos baños intercalados, comedor al fondo, cocina y calentador de gas, cuarto y servicio de criados, garage para una máquina. Informan Manzana de Gómez 252. Teléfono A-4893. 14538 6 abril

SE ALQUILAN los modernos altos de Calzada No. 86 al lado de la Botica. Informan en la misma. Tel. F-3631. S-2318 2 abril

10 CENTAVOS
DE 7 A. M. A 4 P. M.; Y DE 4 A 10 P. M.
15 CENTAVOS

SOLICITUDES DE TRABAJO: DIEZ CENTAVOS
DEPARTAMENTO DE ANUNCIOS CLASIFICADOS

10 CENTAVOS
DE 7 A. M. A 4 P. M.; Y DE 4 A 10 P. M.
15 CENTAVOS

M.E.C.D. 2016

ALQUILERES DE CASAS

SE ALQUILA la planta alta de la bonita, moderna y fresca casa de Calzada entre J e I, con sala, saleta, seis cuartos, dos baños, hall, comedor, pantry y cocina, dos cuartos de criados y servicios. Si se quiere garage. Informen: F 2115.
14487 1 abril.

VEDADO. Alquilo casa bien situada brisa con jardín, portal, sala, comedor, tres cuartos, baño y cocina. Pasaje Montero Sánchez 28, entre 23 y 21. Informan en el teléfono F 1020.
14592 31 mzo.

EN 30 PESOS se alquilan los altos calle A y 27, Vedado, con cuatro habitaciones, baño, cocina de gas, terraza; llaves en frente. 14645 30 mzo.

EN LO MEJOR del Vedado, Calzada núm. 169, entre J e I, se alquilan los frescos altos independientes, compuestos de terraza, recibidor, sala cerrada, hall, cuatro habitaciones y dos de desahogo, saleta de comer y baño fino. Servicio de criados completo. Nunca falta el agua. Precio módico. Informan en los bajos.
14569 2 abril

SE ALQUILA frente al Parque del Maine residencia dos plantas, bajos vestíbulo, gabinete, sala, habitación, comedor, cocina; altos saleta, siete habitaciones, dos baños(garages para dos máquinas, lavaderos, cuartos criados. Calzada esquina N. Puede verse de 1 a 4. Informes M-5799. 14554 2 abril

VEDADO. CALLE D 193

A cuadra y media de dos líneas de tranvías. Se alquilan preciosos altos acabados de construir con sala, recibidor, cuatro amplias habitaciones, baño intercalado, comedor espléndido al fondo, hermoso hall y servicios para criados.
INFORMES EN LOS BAJOS
14460 2 abril

LINEA 112 entre 6 y 8. Se alquilan los altos de la izquierda. Tienen portal, sala, recibidor, cinco cuartos, baño con calentador de gas, comedor, hall al fondo, cocina de gas, cuarto de criados con servicios. La llave en la misma. F-1954.
14488 1 abril

CALLE 27 número 328, entre A y B, Vedado, se alquilan los modernos altos con cinco habitaciones, baño intercalado, sala, comedor, cocina de gas y 2 habitaciones en la azotea. Llaves esquina a A. Otros informes: Telf. M 4583.
14647 30 mzo.

VEDADO. Se alquila el moderno alto de la casa 5a. entre 4 y 6, a una cuadra de Calzada, con terraza, hermosa sala, living porch, cuatro espléndidos cuartos con lavabos de agua caliente y fría, cuarto baño, pantry ,cocina de carbón e instalación de gas si se desea, dos cuartos criados, garage para dos máquinas y cuarto chauffeur. En precio de situación. Informan en el A 3629.
14565 2 abril.

SE ALQUILAN en el Vedado F, entre Tercera y Quinta, pisos altos y bajos con sala, cuatro habitaciones, baño intercalado, comedor al fondo, cocina y cuarto con servicio de criados, si se desea tienen garage. Informan Manzana de Gómez 252. Teléfono A-4893.
14539 6 abril.

CASA AMUEBLADA

Se alquila magnífica casa cerca del parque del Maine. Telf. F 4989.
S 2330 11 abril.

VEDADO alquilo hermosa casa Paseo 274 entre 27 y 29, acera sombra, doble línea de tranvías. Dos baños. Hermoso garage, cuarto chauffeur. Informes al lado No. 272 altos. 14547 30 mzo

SE ALQUILA la planta alta de la hermosa y moderna casa K esquina a 11, con sala, saleta, hall, seis cuartos, dos baños, comedor, pantry, cocina, garage, dos cuartos, criados y baño. Informan en el teléfono F 2115.
14486 1 abril.

CALLE 25, entre Paseo y Dos, Vedado, se alquilan los modernos altos con seis habitaciones, baño intercalado, sala, comedor, cocina de gas; llaves en la misma. Otros informes: Telf. M 4583.
14648 30 mzo.

EN 35 PESOS se alquilan cuatro habitaciones, un garage para una máquina; calle 27 entre A y B, Vedado. Otros informes en esquina A.
14646 30 mzo.

SE ALQUILA

Vedado. Calle 10, núm. 17, entre Línea y Calzada, espléndidos bajos con cinco habitaciones, dos cuartos, baños, garage, cuartos y servicios para criados y chofer. Puede verse a cualquier hora. Informan: teléfono M 1669. Alquiler reducido.
14242 5 abril.

CALLE H, No. 55, entre 21 y 23, alquilo casa cómoda. Llave al lado. Su dueña Calle 4 No. 257, bajos.
14449 51 3 Abr.

SE ALQUILAN los bajos de la calle A número 254, entre 25 y 27, en el Vedado. Compuesto de jardín, sala, saleta, cuatro cuartos, hall, baño y cocina. Informan en los altos y en Habana 51; teléfono A-5657. 14377 1 Abr.

MODERNOS altos calle 4 núm. 182, entre 19 y 21, con sala, comedor, terraza, cuatro habitaciones, baño intercalado, cocina de gas, cuarto y servicios para criados. Toda decorada. Puede verse. Tel. A-6483, Inquisidor 28.
14410 3 Abr.

CASITAS INDEPENDIENTES, $15

Calle 26 entre 27 y 29, Vedado, a una cuadra del tranvía de la calle 23, compuestas de portal, sala, cuarto, cocina, servicios sanitarios y patio independientes. Informes: Manuel Rodríguez, bodega Las Mercedes, 26 y 27. Tel. A-0383.
13233 20 Ab.

VEDADO. Calle 15 número 483, entre 26 y 28. Se alquilan casitas acabadas de fabricar, con sala, cuarto, comedor, cocina y cuarto de baño. Precio: 20 pesos. Informes: Teléfono F 1183.
13497 31 mzo.

VEDADO. Calle 19 número 521, entre 16 y 18, alquilo modernos altos. Cinco habitaciones, terraza, sala, saleta, comedor, baño intercalado, cuarto de criados, cocina de gas; 55 pesos. En la misma informan.
13437 5 abril.

VEDADO. K número 195, interior, portal, sala, comedor, dos cuartos, cocina, baño, patio, 35 pesos. Llave al lado. Informan en la misma.
13671 31 mzo.

PASEO y Zapata, Vedado. Se vende esta magnífica parcela. Esquina de fraile, en la cúspide de la loma. Situación estratégica de gran porvenir para establecimiento. Informan al lado. Paseo 278, Dueñas.
13338 4 Abr.

VEDADO. Calle 9 esquina a K, altos, sala, saleta, cuatro cuartos, baño intercalado, comedor al fondo moderna, cocina de gas, cuarto y servicio de criados. Garage y cuarto $130. F 1262.
13505 4 abril.

ALQUILO hermosa casa en 19 y 10 letra C, Vedado. Sala, dos cuartos, portal, patio. $23. Allí llave. Informan: M-7611.
14168 30 Mar.

ALQUILO altos modernos calle I 207 entre 21 y 23. sala, comedor, cuatro cuartos, baño intercalado, cuarto y servicio de criados. Informan en los bajos.
S-2187 2 Abr.

VEDADO

Cómoda, amplia, fresca residencia, 19 y L, bajos, portales, gran saleta, hall, gran sala, seis cuartos, tres baños, gran comedor, jardines, gran patio, comedor criados, departamento plancha, despensa, 4 cuartos criados, servicio, garage dos máquinas, pisos mármol, decorada. Precio último $250. Informan en la misma.
13673 31 mzo

ALQUILERES DE CASAS

EDIFICIO TAVEL, 21 Y C, ALQUILA

casa con sala, comedor, cocina y baño, con dos, tres y cuatro habitaciones, otra con sala, cuarto, cocina y baño. F-4252. Tavel. S-1977 12 Ab.

ALQUILO Vedado, espléndidos y confortables altos. Dos número 3. Terraza, recibidor, cuatro hermosos cuartos, baño moderno completo, gran comedor, cuarto y servicios criada, cocina, abundante agua. Llave bajos. Informes: I-3644 y A-5620. S-2195 1 abril

SE ALQUILA casa de una planta, nueva, con jardín, portal, sala, comedor, dos cuartos, baño intercalado, cocina de gas y patio. Calle 5a. número 76, entre A y B, Vedado.
14205 2 Abr.

SE ALQUILAN en $50.50 cada uno, el piso alto y bajo de 21 número 248 entre E y F, Vedado. Tiene sala, comedor, tres cuartos, cocina y demás servicios. Puede verse. Preguntar al fondo por el señor Fermín.
14233. 30 Mz.

C, ENTRE 21 Y 23

Se alquila casa con jardín, portal, sala, comedor, cinco cuartos, corredor, baño y servicio, 70 pesos. Informan teléfonos F-4252 y F-2684. S-1976 12 Ab.

VEDADO. Se alquila la casa Línea número 16 entre L y M, compuesta de sala, saleta, cinco cuartos, comedor, cocina, cuarto de criados. Baños, todo completo. Informan en el 14.
13804 31 Mar.

RESIDENCIA de gusto; nueva, sala, recibidor, hall, cinco habitaciones, dos baños intercalados, habitación de criada, terraza frente y fondo, garage; habitación chofer; habitación de estudio en la torre; agua caliente en todos los aparatos. J, 211, entre 21 y 23. Tel. F-5885.
S-2256 8 Abr.

CASAS A $32.00

Alquilo frescas casa altas y bajas, que dan a la calle 17 número 536, esquina a 16; sala, comedor, dos habitaciones, baño intercalado, etc. Llaves departamento F. Informan: Telf. F 5557.
S 2283 10 abril.

SE ALQUILA casa una planta calle 4 número 251. Entre 25 y 27. Con portal, sala, saleta, cinco cuartos corridos; todos de cielo raso; baño moderno intercalado, comedor y cuarto a parte, con servicios para criados. Patio interior y al fondo. Propia para casa de huéspedes o dos familias. Alquiler último: 80 pesos. Informan: F 2291 y A 8434.
14269 30 mzo.

VEDADO. Calle 21 y 14, altos, se alquila una casa compuesta de sala, comedor, dos cuartos, baño completo, cocina con calentador. En la misma informan.
13990 30 mzo

VEDADO. Calle 13 esquina a 24, se alquila esta fresca casa con portal, jardín, garage y demás comodidades. $70. Teléfono FO-7078. 12588 30 Mar.

(3)—J. del Monte y Víbora

SE ALQUILA el bonito chalet Luis Estévez 76, de dos plantas y propio para una sola familia. Es una delicia para el verano. Informan en Avenida de Acosta 36. Teléfono I-1180.
14866 30 Mar.

ALQUILO una casita con sala, cuarto, cocina, patio y servicios sanitarios. 16 pesos. Calle Lacret entre Cortina y Figueroa. Informan: Pasaje letra A o Factoría 68, altos.
14846 2 Abr.

SE ALQUILA MUY BARATA

Véala y se convencerá, la casa calle San Francisco número 32, entre Delicias y Buenaventura, o séase cuadra y media de la Calzada de la Víbora. Dicha calle está adoquinada y admirablemente alumbrada. Esta casa de nueva construcción, con techos de cielos rasos y pisos muy finos, se compone de portal, gran sala, hermosísima saleta corrida y cuatro habitaciones buenas, baño intercalado regio, con todas sus piezas y agua caliente; otro baño con bañadera y servicios, cocina gas, tamaño grande; gran patio y hermosísimo traspatio. La llave e informes, San Francisco número 1.
14853 1 Abr.

SE ALQUILA José María Heredia 7, casi esquina a Estrada Palma, con todas las comodidades y garage. Informes teléfono M-7339. 14828 31 Mar.

SE ALQUILA cómoda casa en Luyanó 132, entre J. Alonso y M. Pruna. Llave al lado. Informan: F-4832.
S-2366 3 Abr.

ALQUILO chalet moderno, a la brisa, en Loma de Chaple. Jardín, portal, garage, sala, hall, tres habitaciones, baño lujoso, comedor, pantry, cocina, cuarto y servicios de criados. Informan: F-3408.
14684-85 6 Abr.

LUYANO 25. Frente a "Dora". Se alquilan casas altas y bajas con sala, dos cuartos, comedor y servicios completos en $25. Informan en los altos.
14682 1 Abr.

POR $15 se alquila en Concepción y Acosta, casita con luz y agua siempre. En la misma informa el encargado.
S-2201 6 Abr.

SE ALQUILAN tres casas chicas en Cueto y Compromiso, a una cuadra de la Calzada. Informan en la letra D. Teléfono U-1889. S-2350 5 Abr.

DOS ALTOS independientes, Jesús del Monte 258. Sala, dos saletas, cinco cuartos, comedor, baño intercalado, dobles servicios, agua abundante. Llaves: Peletería. Informes: Industria 22. A-6523.
14511 30 mzo

CINCUENTA pesos, alquilo los altos de J. del Monte 62, a dos cuadras de Tejas, compuestos de cinco cuartos, sala, saleta, cocina, baño y terraza; la llave en los bajos. Informan: Monte 394. Teléfono A 3747. 14663 30 mzo.

SE ALQUILA en 35 pesos una casa en la calle Sola núm. 39, entre Estrada Palma y Pasaje, compuesta de portal, sala, dos habitaciones, baño intercalado; comedor, cocina y traspatio. La llave al lado .Informan: Telf. A 2747.
S 2349 30 mzo.

SE ALQUILAN en Guasabacoa y Calzada de Concha, casas modernas con dos y tres habitaciones, sala, comedor y servicios, precios reducidos. Informan Manzana de Gómez 252. Tel. A-4893.
14537 6 abril

VIBORA

Santa Catalina entre Lawton y Armas se alquilan dos accesorias, tienen cocina y servicios. Informan en la Bodega.
14454 4 abril

LUYANO

Santa Ana y Luco, se alquilan los altos, con tres cuartos, sala, saleta y servicios acabados de pintar, agua abundante. Informan en la Bodega. 14453 4 abril

SE ALQUILAN

Se alquilan los ventilados y espaciosos altos de San Indalecio 23, entre San Leonardo y Rodríguez, compuestos de sala, tres cuartos, comedor al fondo, baño y cocina. Precio reducido. Informan: San Leonardo 20, altos. 14446 3 abril

ALQUILA; moderna casa en Concepción y 13. Reparto Lawton. Portal, sala, dos habitaciones, servicios intercalados, comedor, cocina, patio y traspatio muy barata. 14528 2 abril

JESUS del Monte alquilo las cómodas y baratas casas de Ensenada 16 B más 16 K con tres habitaciones, sala, saleta, las llaves Bodega Rodríguez.
14533 2 abril

VIBORA. Alquilo hermosa casa Agustina entre Andrés y Lagueruela; salón, recibidor, seis habitaciones, comedor, baño, cocina, cuarto y servicios de criados y garage. Telf. A 4351.
S 2339 30 mzo.

SE ALQUILA en 30 pesos casa moderna acera de sombra, se compone de portal, sala, saleta y dos grandes habitaciones. Municipio y Villanueva. Teléfono I 3979. 14581 1 abril.

SE ALQUILAN los altos de S. Francisco y 11, Víbora, sin estrenar, tres cuartos, sala, comedor, todo muy amplio, baño intercalado. $25. Informan I-4244.
14521 2 abril

SE ALQUILAN en 50 pesos frescos y cómodos altos Delicias 82, entre Milagros y Santa Catalina. Víbora. Sala, saleta, cuatro cuartos, doble servicio. La llave en los bajos. Informan: Teléfono I-3700. S-2333 6 abril

SAN FRANCISCO 13, Víbora. Pegada a Calzada. Jardín, portal 4|4, baño intercalado, doble saleta, gran cocina, servicio criados. 14503 30 mzo

CALLE Concepción 256, entre 13 y 14, se alquila una casita interior con todos sus servicios. 17 pesos.
14272 3 abril.

ALQUILERES DE CASAS

SE ALQUILAN los espléndidos altos de esquina en Santo Suárez y Durege, con el tranvía por la puerta, compuestos de terraza por las 2 calles, sala, saleta, 4 espléndidas habitaciones, cuarto de baño completo, hall, cuarto de criado con su servicio, cocina y terraza al fondo, agua abundantísima, muy barata. Informes en los bajos. Y, en la misma informan de otra en Enamorados No. 72 bajos, a una cuadra del tranvía. Tel. I-5851.
S-2317 2 Abr.

ALQUILO fresca casa San Mariano 46, entre San Antonio y Saco, media cuadra colegios Lourdes y Maristas; jardín, portal, sala, recibidor, cuatro cuartos, espléndido baño intercalado, agua caliente, comedor, despensa, cocina, dos cuartos criados, garage doble, 2 patios. Llave en el 48. Informan: F 3304.
14642 43 4 abril.

LINDA CASA POR $28.00

Jardín, portal, sala y tres habitaciones; dos minutos paradero Luyanó por carros Batista; lo más alto y sano de la Víbora. Reparto Batista, calle C entre 11 y 12. E 635 31 mzo.

MODERNAS CON LUZ A $15.00 Y $17.00

Sala, dos habitaciones, cocina y servicios todo dentro de su casa; dos minutos del paradero de Luyanó por carros Batista; lo más sano de la Víbora. Reparto Batista, calle C, entre 11 y 12.
E 635 31 mzo.

CALZADA de Jesús del Monte 463, hermosa casa (a una cuadra Reparto Chaple); esquina Altarriba, frescos, altos para numerosa familia, recibidor, sala, 7 habitaciones y 2 baños completos intercalados, comedor al fondo, pantry, cocina, cuarto y servicio criados. Garage con cuarto chauffeur y servicio. $125. En la misma informan de 1 a 6.
13672 31 mzo

LAWTON, calle 13 esquina a Dolores. Se alquilan los altos muy frescos acabados de fabricar. Sala, comedor, dos cuartos y servicios. 13859 29 Mar.

SE ALQUILA la casa O'Farrill 20, en la Víbora; tres cuartos y sala, comedor, cocina y patio. Informes en el teléfono F-4233. 13813 1 Abr.

SE ALQUILR la casa Milagros número 106 entre Lawton y Armas, con sala, saleta, tres habitaciones, cocina y baño La llave e informes en el 104. Tel. X-2127.
S-2227 1 Abril.

SE ALQUILAN los espléndidos y muy frescos altos de Correa y Flores, Jesús del Monte, precio muy económico. Informan en los bajos. Tel. I-1944.
13793 31 Mar.

ALQUILO San Benigno D, entre Correa y Santa Irene; portal, sala, saleta, comedor, cinc ohabitaciones, dos patios, cocina y doble servicio. Informan en el teléfono A 1318. 13967 31 mzo

SE ALQUILAN hermosos y ventilados altos calle Rosa Enríquez y Santa Felicia, compuestos de sala, comedor, cuatro habitaciones, baño intercalado, terraza, cocina y servicio de criados. Informes y llaves en los bajos y por el teléfono F 5904. 13978 16 mzo.

MUY REBAJADA, a 13 y 15 pesos, en Serafines 83, entre Vega y Flores. Alquilo casitas independientes, tienen dos cuartos, patio, cocina y servicio y luz. Informan en el departamento No. 21 Teléfono A 3970. S 2240 2 abril.

CASAS modernas, altas y bajas, acabadas de pintar, se alquilan en la calle Patrocinio, a media cuadra del paradero de los tranvías. Portal, sala, hall, tres cuartos, baño intercalado con todos los aparatos, comedor, cocina, cuarto y servicios de criados. Precios de situación. I-1748.
13861 30 Mar.

ALQUILO ALTOS CASITA

mampostería nueva, con mucha ventilación. Sala, cuarto cocina y servicios con luz, $17. Calle Dolores 326, entre 15 y 16. Lawton, Víbora. Carros por la esquina y guaguas. 14044 3 Abr.

AMPLIA sala, saleta, cuatro habitaciones con agua corriente, cocina, comedor y servicios sanitarios y a dos pasos de los tranvías y guaguas de la Calzada de Luyanó. $50. Villanueva 19. Tel. I-2298.
13882 30 Mar.

EN $35.00, alquilo primer piso calle Rosa Enríquez número 131, entre Infanzón y Abreu, dos cuadras carritos de Luyanó. Sala, saleta, comedor, tres cuartos, baño y cocina. Llave en los bajos. Informan tel. I-4990.
S-2231 31 Mar.

SE ALQUILA la casa Mangos 3, altos, compuesta de sala, saleta, comedor, 4 habitaciones, cocina y dos baños. Precio 45 pesos. También la de Mangos 3 A. Altos compuesta de sala, comedor, dos habitaciones, cocina y baño. Precio 30 pesos. Llaves e informes en la bodega o al teléfono FO 1542.
13627 1 abril.

ALQUILO altos modernos, compuestos de sala, tres cuartos, comedor, cocina, terraza, precio $35. Tejar 5, entre 3a. y 9a., Lawton, Víbora. Dueño en los bajos. Carritos en la esquina. 14055 3 Abr.

REBAJADO el alquiler de la casa más ventilada de la Víbora, calle de Vista Alegre entre Goicuría y Juan Delgado. Portal, sala, cuatro cuartos, baño intercalado, comedor cocina, patio y traspatio a veinte metros de los parques de Mendoza.
14259. 1 Ab.

SE ALQUILAN los bajos de Lawton 7, compuestos de sala, comedor, tres cuartos. Informan: San Miguel 211, esquina a Infanta. La llave en la bodega.
14286 3 abril.

EN LUYANO calle Santa Ana entre Cueto y Guasabacoa, se alquila casa con sala, saleta y cuatro cuartos. Su dueño en la misma; de 6 a 7 p. m.
14275 1 abril.

LAWTON, en 15 y A, se alquilan tres casitas acabadas de fabricar, compuestas de portal, sala, 2 habitaciones, baño intercalado, comedor y cocina, la llave en la bodega, su dueño A-8664.
14367. 30 Mz.

SE ALQUILA los altos de la casa Santa Ana 8, entre Rosa Enríquez y Cueto, Luyanó. Sala, saleta, cuatro habitaciones comedor, baño intercalado, cocina de gas, $30. Informan en la fábrica de baúles. S-2302 30 Mar.

SE ALQUILAN los modernos altos y bajos de Tamarindo 18, a media cuadra de la Calzada. Sala, saleta, cuatro cuartos y agua abundante. 14213 31 Mar.

SE ALQUILA un chalet calle Luz Caballero número 84 a media cuadra del Colegio Marista, en lo más alto de la Víbora, nunca falta el agua, jardín, portal, sala, comedor al fondo, hall, 6 cuartos 2 baños con agua caliente, lavadero y cocina, todo moderno, 60 pesos, la llave al lado I-5058.
14349. 3 Mz.
2202 1 abril.

SE ALQUILA en el edificio moderno de tres plantas 10 de Octubre y Avenida de Acosta, Víbora, una casa compuesta de comedor, sala, cuatro cuartos, baño moderno y cocina, toda decorada interior con agua abundante. Precio $60. Informan en el mismo.
13943 31 Mar.

(4)—Regla, Guanabacoa y Casa Blanca

COJIMAR

En el reparto La Loma, se alquila un hermoso y fresco chalet, acabado de pintar, con todas las comodidades necesarias. Llame, informes U-6491.
13642 30 mzo

(5)—Marianao

SE ALQUILA en calle 12, Ampliación Almendares, una casa de dos plantas con cuatro cuartos de dormir baño y ducha, hall, sala, comedor, cocina, cuarto criada, garage y patio. Tel. M-3164.
14126 1 Abr.

PARA FAMILIA DE GUSTO

En la Avenida Cuarta, entre 10 y 11, Reparto Ampliación de Almendares, a una cuadra del tranvía Playa-Estación Central, se alquila un precioso chalet, moderno con sala, recibidor, cuatro habitaciones, cuarto de costura, baño completo, cuarto y servicios de criados. Garage y una espaciosa terraza al fondo. Precio barato. La llave en la esquina. Informan: Teléfono FO 2407.
14309 31 mzo.

ALQUILERES DE CASAS

REPARTO MIRAMAR

Calle 12 esquina a 3a. Se alquila. Portal, hall, sala, comedor, dos cuartos bajos, baño, cocina, pantry, terrazas, hall, cuatro cuartos altos y baño, garage, dos cuartos criados. Alquiler $200 al mes. Informes: calle 12 número 74, Vedado. Teléfono F-4140. 14859 30 Mar.

SE ALQUILA chalet. 7a. esquina a 6a. Reparto La Sierra, cinco habitaciones, dos baños y garage. La llave al lado. Informes teléfono U-5792.
14810 7 Abr.

ALQUILO planta baja Almendares 10 entre Carlos 3o. Lugareño. Portal, sala, saleta, 4 cuartos, baño intercalado, comedor, pantry, cocina, despensa, cuarto servicios criado, patio, traspatio. U-4760. 14563 30 mzo

BUENAVISTA. Próxima al Colegio Belén y al paradero tranvía. Jardín, portal, sala, 3|4, cocina, traspatio hermoso. Calle 1a. entre Avenidas 7 y 8. Barata.
14501 30 mzo

BUENAVISTA, MARIANAO

Cerca Colegio Belén, alquilo calle Primera entre Sexta y Séptima Avenida; con portal, sala, comedor, tres habitaciones, baño intercalado, cocina, gran patio, 30 pesos. Casitas nuevas independientes 15 y 12 pesos en Séptima Avenida entre 3 y 4. Llave al lado de cada casa. Informan en el teléfono F 5557.
S 2284 10 abril.

BUENA VISTA, dos cuadras del Colegio Belén, pegado al paradero Orfila, con doble línea de tranvías y guaguas, calle 2 núm. 5, alquilo casa toda mampostería; portal, sala, comedor, tres habitaciones, baño, cocina y patio; toda muy amplia y fresca. Informan: Telf. I 4433. Renta 30 pesos. Llave cantina del paradero. S 2277 5 abril.

SE ALQUILAN dos casas compuestas de sala, cuarto, baño, cocina, patio y con luz eléctrica por $13 al mes, construcción moderna de mampostería. Reparto Almendares. Calle Miramar entre Céspedes y Agramonte. Informes FO-1943.
14504 6 abril

ZARAGOZA 9, esquina a Atocha, se alquila esta hermosa casa con ocho cuartos, cuarto de criados, portal ,etc., por 80 pesos en su totalidad o por 60 pesos los bajos solamente, quedando los altos independientes. Informes: Gamba. 19 número 396, Vedado. F 2142.
13962 31 mzo

BUEN RETIRO

Steinhart número 25, frente al paradero Calzada y a la Avenida de Columbia. Jardín, portal, sala, comedor, tres habitaciones, baño, bonito, completo; un cuarto y servicios de criados. Muy fresca y ventilados, Alquiler reducido. Llaves al lado. Informes: M-2882, Gerardo Mauri, San José 2-A, entre Industria y Consulado. 13264 2 abril

PLANTA baja, Avenida de América esquina a Avenida de los Aliados, Reparto Alturas del Río Almendares. Precio $100.00. Informes: Bufete de Arellano, Empedrado 16. Teléfonos A-2218 y A-2478.
E 474 Ind 7 Mz.

BUENA VISTA, Marianao, se alquila una casa de una planta, próxima al Hotel Almendares, situada en la Avenida nueve esquina a 7, que se compone de portal, sala, cuatro cuartos, closet, baño intercalado, hall, comedor, pantry, cocina, cuarto y servicios de criados. Garage para una máquina. Precio: 70 pesos mensuales y la llave la tiene José Rodríguez, en una caseta de madera que hace frente a la calle 6. Bufete de Arellano, Departamento de Admon. de iBenes. Teléfonos A 2478 y A 2218. E 441 ind. M 1.

¿Tiene Vd. que vender, comprar, alquilar, ofrecer o solicitar?

El DIARIO DE LA MARINA le tomará su anuncio por teléfono.

DICTE SU ANUNCIO POR LOS TELEFONOS:

M-3378 A-1014 } de 8 a 5 P. M. **A-3856** de 5 a 10 P. M.

Solicitudes de trabajo, 3 días, 10 centavos.

EN EL Reparto de Almendares, calle 7 entre 16 y 18; se alquila una hermosa casa compuesta de sala, tres cuartos, hall, baño intercalado, comedor, cocina, garage con cuarto de criado. Se da barata. La llave enfrente. S-2233 2 Abr.

(6)—Cerro

SE ALQUILA espaciosa casa calle Tulipán 12, Cerro. Sala, antesala, cinco habitaciones, baño intercalado, salón de comer para sirvientes, cuatro cuartos, baño, lugar automóvil. 14741 1 Abr.

CERRO. Las Cañas. Alquilo estrenadas y sin estrenar, cómodas y baratas. Casas en lo más céntrico, por tener dos líneas de guaguas. Primelles 68, 79 y 81.
14335 8 abril

CERRO. Se alquila la hermosa y fresca casa calle de Atocha número 6, bajos, con sala, comedor, tres cuartos, baño intercalado, a media cuadra del tranvía Palatino, ómnibus Cuba. La llave en los altos. Informan tel. A-2894.
S-2354 4 Abr.

CERRO. Las Cañas. Alquilo los cómodos altos de la azotea de Infanta esquina a Santa Teresa. Informan en la bodega.
14534 2 abril.

SE ALQUILAN altos con dos cuartos, sala, comedor, cocina y baño; todo moderno y muy fresco en 23 pesos. Reyes y Cintra, Cerro. Telf. I 4652.
14308 2 mzo.

CERRO alquilo 3 de Esquina de Tejas 2 de Calzada, moderna casita, sala, comedor, 2 cuartos, cocina, baño, gran traspatio. Zequeira 122, casi esquina a Patria $30.00.
14244. 21 Mz.

A 15 y 16 PESOS

Se alquilan casitas de sala, saleta, dos cuartos grandes, cocina, pisos nuevos de mosaico, gran patio, brisa. Moreno 59, esquina a Salvador.
13679 6 abril.

OBRAPIA 14

Casa de departamento, se alquilan departamento con 2 y tres habitaciones, cocina, luz, gas y servicios sanitarios privados. Informa el portero.
S-1615 30 Mz.

AMENIDAD Y CRUZ DEL PADRE

A una cuadra de Infanta alquila casa de sala, comedor, cuarto, servicios. Informan Pedroso y Cruz del Padre, bodega. A-3591 y F-2684. S-1974 12 Ab.

AYESTERAN y Lombillo, Cerro, se alquila una casa moderna compuesta de sala, comedor, dos cuartos, cuarto de baño intercalado y cocina. Informan en la bodega. Tels. I-5913 y M-5346.
13569 30 mzo

CRUZ del Prado 8-D, entre Cádiz y Santa Rosa. Se alquila esta amplia casa, sala, saleta corrida, tres cuartos y demás servicios. Informes: Línea 2, F 1632 y F 2884. Llave en bodega de Cádiz.
13480 1 abril

ALQUILAN casitas independientes con sala, cuarto patio, servicios y luz a 14 y 15 pesos. Magnolia entre Calzada de Buenos Aires y San Antonio, Pasajes Cogul. Dan razón al lado fábrica de confituras. 13886 2 Abr.

CERRO, Santa Teresa e Infanta, se alquila una casa alta, muy barata, con sala, comedor y tres cuartos, baño intercalado completo y cocina de gas y terraza todo moderno. Informan Churruca número 28, bodega, Tel. I-5913.
13660 30 mzo

BUENA Y BARATISIMA

Se alquilan en 30 pesos los altos de Prensa y San Cristóbal una cuadra del paradero de tranvías del Cerro tienen sala, comedor, tres cuartos, todo de lo más moderna, escalera a la azotea. Llaves en la bodega del frente. Su dueño: Daoiz 15. Sr. Sierra. Telf. I 6898.
13963 2 abril.

ALQUILERES DE CASAS

Extra-radio

SE ALQUILA cerca de la Habana preciosa finca de recreo, con magnífica casa, bien amueblada, todas comodidades. Tel. F-4989. S-2332 11 abril

SE ALQUILA en Los Pinos, entre Manhattan y Avenida de Apóstol, una casa con tres habitaciones, sala, comedor, baño intercalado, cocina; con instalación eléctrica, a dos cuadras del paradero Miraflores; con derecho a 750 varas adyacentes ;30 pesos. Para informes: teléfono A 2068. S 2281 3 abril.

(B) DEPARTAMENTOS

(7)—Habana

EDIFICIO ARBOR

Se alquilan apartamentos de sala y cuarto y baño y cocina; luz y elevador día y noche, en Oquendo número 18, entre San Miguel y San Rafael.
14678 12 Abr.

CASAS APARTAMENTOS

de una y dos habitaciones. Sala, comedor, magnífico baño, cocina. Lo más moderno. Precio de situación. Elevador. Neptuno 170. S-2308 3 Ab.

AMUEBLADOS

Casas apartamentos de 2 3 4 habitaciones. Edificios modernos, con elevador, servicio de hotel, incluyendo ropa de cama, loza, luz, teléfono. Mrs. Anita Storman Carter M-7374. Morro y Genios. Edificio Gómez. 10302 31 mz.

SE ALQUILA un departamento de 2 habitaciones con baño anexo; a matrimonio o familia sin niños, en casa particular, con comida o sin ella y todo servicio; se cambian referencias. Calle Perseverancia No. 30 altos esquina Animas. Teléfono M-8487. S-2311 30 mzo

EN AGUIAR 95, frente a Teniente Rey y Muralla. Se alquila en 50 pesos amplio departamento compuesto de cuatro habitaciones y demás servicios. La llave en poder del portero. Informan: García Tuñón, Aguiar y Muralla. Tel. A-8786.
13985-727 31 Mar

MONTE 74, se alquilan departamentos grandes, para familias que deseen vivir cómodas, están muy bien decorados e interiores, buen baño, cocina de gas patios, espléndida escalera y cuartos de 5 metros en cuadro. Precios de situación, véalos. Informes: García, Teléfonos I-6141 y A-3376, las llaves en los altos.
12418 31 mzo

OFICINAS

Edificio Llata, en Aguiar núm. 116, departamentos amplios, frescos y con buen servicio desde 20 pesos mensuales para arriba. Véanse.
13084 2 abril.

PALACIO LA AURORA

Oquendo número 24, se alquilan departamentos con dos posiciones, baño y cocina, a 20 y 21 pesos. Tel. U-2908.
13319 4 Abr.

JOVELLAR número 8 entre Aramburo y Hospital; alquilo magnífico apartamento compuesto de sala, comedor, tres grandes habitaciones, baño completo, cocina y calentador de gas, patio, cuarto y servicio de criado. Alquiler: 70 pesos. Informan: apartamento número 4 ó teléfono M 1429. S 2210 1 abril.

SE ALQUILAN habitaciones amuebladas y departamentos con baño privado, todo moderno, en lo mejor de la Habana. Virtudes 4, entre Consulado y Prado; es casa de moralidad.
14802-3 1 Abr.

O'REILLY, 77, ALTOS

Se alquila un magnífico apartamento con balcón a la calle y lavabo de agua corriente, en 25 pesos. También hay habitaciones muy baratas, a una cuadra del Parque Central. 13788 30 Mar.

SE ALQUILAN cómodos, saludables y tranquilos departamentos a personas de moralidad, cerca de los tranvías, bastante baratos. Calle C No. 272 entre 27 y 29, Vedado. 14578 30 mzo

HOTEL ALAMAG

PRADO Y COLON

Se alquilan apartamentos de una y dos habitaciones con baño y privado y teléfono. Situación magnífica, cerca de las oficinas comerciales, tiendas y cines. Precios ajustados.
E-645 31 Mar.

MALECON 317 lujoso apartamento. Elevador, cuatro cuartos, uno criados, $130. Segundo piso $80. Informes F-3185
13645 1 abril

PARA FAMILIAS Y PARA PROFESIONALES

EDIFICIO "GRANADA"
San Rafael 14.1|2

Departamentos de 3 y 4 habitaciones, propios para Médicos, Dentistas. También para familias. Elevador día y noche. Lugar el más céntrico de la ciudad. Frescos, cómodos, modernos.
Informan: O'Reilly 11, Departamento 506. Telf. A 4817 Señor Moreno.
E-598 31 Mar.

SE ALQUILAN hermosos apartamentos con baños completos 25 y 35 pesos. Carlos III número 265, entre Zapata y Pozos Dulces. 12895 5 abril.

EDIFICIO "AGUIAR"

Industria 72 y medio. A dos cuadras de Prado. Apartamentos amueblados y sin muebles; teléfono, ascensor, servicio y baño completo en cada apartamento, con agua caliente a todas horas. Hay locales para establecimientos.
11840 10 abril.

PALACIO DE AYESTERAN

Se alquilan departamentos con sala, habitación y baño completo y comida, a 23 y 21 pesos. Teléfono U-2412.
13318 4 Abr.

(8)—Vedado

VEDADO. APARTAMENTO

Precioso y barato, alto con frente a la calle 14, casi esquina a 17, cerca Teresiano. Llave departamento bajo izquierdo. Informan: Telf. F 5557.
S 2285 10 abril

EN EL EDIFICIO ARCOS, en F. entre 19 y 21 Vedado, se alquila un elegante y fresco departamento exterior en 45 pesos mensuales. También hay otro exterior más pequeño, el No. 24 en $27.50. Informan en el mismo el Conserje señor Fermín.
14231. 30 Mz.

VEDADO. Calle 19 número 521, entre 16 y 18, alquilo departamentos independientes, altos y bajos, tres habitaciones, patio, cocina y servicios; 20 y 22 pesos, con luz. En la misma informan.
13438 5 abril

HABITACIONES

DEPARTAMENTO nuevo, independiente, con sala, dos cuartos, cocina de gas, servicio y patio. Calle 5a. número 76, entre A y B, Vedado.
14204 2 Abr.

EDIFICIO PASEO

CALLE PASEO ESQUINA A 25. VEDADO

Magníficos apartamentos con todos los adelantos modernos. Distribución inmejorable. Para familias de gusto. Para informes: Telf. A 4817. O'Reilly 11.
E-624 31 Mar.

VEDADO. Se alquilan apartamentos con baños completos, cocina gas, agua caliente. 35 y 55 pesos. Uno grande frente a Calzada 65 pesos. Calzada esquina a M. Edificio Alfaro.
12896 5 abril.

EDIFICIO DE APARTAMENTOS CALLE 23 y M VEDADO

En lo mejor del Vedado. A la entrada de este aristocrático faubourg. Espléndidos apartamentos con todas las comodidades modernas. Véalos y se convencerá. Informes: O'Reilly núm. 11. Telf. A 4817.
S-623 31 Mar.

SE ALQUILAN dos apartamentos en lo más céntrico del Vedado, Paseo 12, casi esquina a Línea, sin estrenar, muy independientes y ventilados, con dos habitaciones grandes, baño intercalado de color muy lujoso, sala y comedor, agua caliente. La llave al lado en la obra. Informan: F 5549. 14819 1 Abr.

A 16 PESOS, departamento con dos habitaciones, servicios independientes y dos luces. Paseo 273, Vedado. Informes: teléfono A 2402. 13978 3 abril.

(9)—Barrios

MARQUES DE LA TORRE, 83

Se alquilan departamentos con lavabo de agua corriente, portal amplio, con frente al Parque de la Iglesia de Jesús del Monte, a 15 y 20 pesos. Informa el encargado en los mismos. 13789 30 Mar.

(C) HABITACIONES

(10)—Habana

BALEAR número 15, pegado a la Quinta del mismo nombre. Se alquilan magníficas habitaciones a personas de moralidad, muy baratas, en casa nueva, con luz y agua abundante. 14714 3 Abr.

SOL No. 78. Alquilo dos habitaciones juntas o separadas, muy grande, independientes. Se dan baratas. Informan en la misma. S-2360 31 Mar.

SAN RAFAEL 44, entre Galiano y San Nicolás, se alquilan tres habitaciones; una con balcón a la calle; hay teléfono y se da comida. 14832 2 Abr.

MONSERRATE 89

Habitaciones amuebladas, agua corriente y caliente para los baños, casa moderna la más frescas que hay. Media cuadra del Parque Central. Precios moderados.
14753 4 Abr.

SE ALQUILA una habitación con luz toda la noche y teléfono en Acosta número 84. Teléfono M-8450. 14774 30 Mar.

GALIANO 109 altos del City Bank, la mejor casa de la Habana por su seriedad, limpieza y buena comida, habitaciones con baño. 14472 6 abril

SE ALQUILAN dos habitaciones en Angeles 13 altos. Teléfono A-2024.
14497 30 mzo

SE ALQUILA habitación y departamento con vista a la calle ,espléndida casa con todo el confort, barrio comercial. Habana 94 segundo. 14478 4 abril

ALQUILASE una habitación muy grande, cinco por cinco metros, para matrimonio o señoritas, para vivir en familia, calle O'Reilly 59 altos, entre Villegas y Aguacate. M-6184.
14552 30 mzo

SE ALQUILAN grandes habitaciones con balcón a la calle, poco alquiler, luz toda la noche, mes adelantado. Galiano 117 esquina Barcelona. 14567 1 abril

SE ALQUILAN habitaciones claras y ventiladas a personas de moralidad a $9.00 y $10.00 con luz. Calle G No. 71 entre 7 y 9, Vedado.
S-2337 6 abril

ALQUILO espléndidas habitaciones con lavabos de agua corriente y vista a la calle en Monte 394. Informan en los bajos. 14662 30 mzo.

ALQUILO dos habitaciones entrada independiente; vista a la calle; buen baño; teléfono; familia decente; altos del café Consulado y Trocadero, 1er. piso.
14597 30 mzo

SE ALQUILA una linda y ventilada habitación a uno o dos hombres solos de moralidad y que coman en la misma casa. Lamparilla 48, 2o. piso.
14564 31 mzo

SE ALQUILAN hermosas habitaciones vista a la calle, lavabo de agua corriente y luz toda la noche. Precios de situación. Lamparilla 63, esquina a Villegas. 14605 6 abril.

LAGUNAS 17, a una cuadra de Galiano, se alquilan habitaciones con y sin muebles a precios de situación.
14290 1 abril.

INDUSTRIA 166, segundo piso, se alquilan dos habitaciones frescas, una grande y otra chica no hay niños, es casa moderna, hay teléfono.
14321. 1 Abil.

CALLE ZULUETA No. 32 pegado al teatro Payret. Se alquilan magníficas habitaciones y Aguiar 57, frente al parque de San Juan de Dios. Cuarteles 1, Cuba 80, Cuba 120, Compostela 110, Aguacate 122 Manrique 163, Lagunas 85, Animas 129, Galiano 27, Virtudes 140, Cerro 607.
14271. 3 Ab.

SE ALQUILA una hermosa habitación con vista a la calle con o sin muebles O'Reilly 102 altos, piso primero. Teléfono M-1540 S-2342 4 Abr.

HABITACIONES

y apartamentos muy frescos y abundante agua casa de moralidad y tenemos una en casa de familia propia para matrimonio u hombres solos en Corrales y Factoría, altos de El Vesubio, al fondo de La Isla de Cuba. Informes en los bajos. 14087 3 Abr.

SE ALQUILA una hermosa habitación a hombres solos en Corrales número 96 1|4 bajos. Precio: $15. S-2292 3 Abr.

MONSERRATE 95, altos, entre Lamparilla y Obrapía, se alquilan habitaciones con lavabo agua corriente, muebles especiales, a precio de situación. Otros informes en la misma. 11093 5 ab

PLAZA DEL MAINE

A precio de situación, pisitos completos; sala a la calle, tres habitaciones, baño intercalado, cuarto y baño criada, cocina gas y comedor al fondo, con salida independiente. Sólo 45 pesos. Modelos de independencia, elegancia y ventilación. Gran edificio **Maine Apartments. M y 13** frente nuevo parque, media cuadra Malecón y de Línea. Lo mejor de la Habana. Familias escogidas. Esquina $56. $100. S-1869 7 Ab.

EN INDUSTRIA número 73, se alquilan habitaciones con muebles o sin ellos. Hay elevador. Informan en los bajos derecha. Teléfono A-8561.
13701 1 Abr.

PRADO número 104. Se alquilan hermosas, amplias y frescas habitaciones; todas con lavabo de agua corriente; admite abonados a su espléndido comedor desde 20 pesos. S-2286 30 Mar.

HABITACIONES frescas y ventiladas, todas con baño completo. Se alquilan muy baratas en Reina 13 (casi esquina a Aguila), altos de "La Moderna".
13952 3 Mar.

LOCA

PARA hombres solos. Espléndida habitación con o sin muebles. Malecón número 77, esquina a Manrique. Academia San Carlos.
13919 31 Mar.

AMPLIAS Y FRESCAS HABITACIONES AMUEBLADAS

Se alquilan Reina y Belascoaín, altos del café la Avenida. Informan A-1942.
11503 8 Ab.

HABITACION propia para matrimonio, que desee casa familia de orden, con comodidades, o personas ordenadas, dos compañeros. Otra chica hombre solo, $9. Buena comida si lo desea. San Rafael 108-110, entre Escobar y Gervasio.
14223 30 Mar.

INDUSTRIA 136 frente a Campoamor. Se alquilan habitaciones amuebladas a 20, 25, 35, 40, 60 y 100 pesos por meses, todas dotadas de agua corriente, en la misma se alquila un regio local para una Barra o se solicita un socio. En San Lázaro 274 altos una habitación con o sin muebles a caballero o señora sola. Se piden referencias. 12174 12 abril

(11)—Vedado

VEDADO. Alquilo 5a. núm. 35, entre F y Baños, cuatro grandes habitaciones y tres de criados, portal, sala, saleta, comedor, baño moderno y garage, 500 metros, jardín; muy fresca. Informan: teléfono F-1345. 14489 1 abril

(12)—Barrios

SE ALQUILA con entrada independiente una gran habitación con recibidor, baño cocina y buen patio, en $16. Vista Alegre entre Juan B. Zayas y Cortina. Reparto Mendoza. Víbora. Informan al lado. I-3943. 14447 30 mzo

HABITACIONES altas, muy frescas y cómodas, agua abundante; Durege y Correa, Reparto Santos Suárez. Informan taller de carpintería de los bajos o teléfono M 1429. Alquiler de 10 a 13 pesos.
S 2208 1 abril.

A 6 Y 7 PESOS SE ALQUILAN

amplias y frescas habitaciones con pisos nuevos de mosaicos en Moreno 59 esquina Calzada de Salvador. 12549 30 Mar.

LUYANO. En casa nueva se alquilan habitaciones a 8 pesos, Reparto Balear. Calle Balear 15. Luz y agua abundante.
13755 31 Mar.

(D) LOCALES

(13)—Habana

SE ALQUILA EN $300.00

Próximo a desocuparse, local de 2.100 metros cuadrados, propio para industria, en la Avenida Menocal (Infanta) y calle 25 (detrás del Edificio Carreño), actualmente ocupado por la Fábrica de Mosaicos "Nuevo Almendares". Informa: señor Ramón García, en el propio local y en la oficina de García Tuñón. Muralla y Aguiar. Tel. A-8786.
14729 31 Mar.

ALQUILO puerta comercial en Estrella número 7. Se da contrato. M-3670.
S-2361 3 Abr.

EN AGUIAR 95, entre Muralla y Teniente Rey, se alquilan amplios bajos para almacén o depósito. Informan en las oficinas de García Tuñón, Muralla y Aguiar. Teléfono A-8786. 14727 31 Mar.

SE ALQUILA junto a los muelles de Atarés, esquina local de fonda. Informes en Alambique 80. Bodega.
14610 31 mzo.

SE ALQUILA para almacén o cosa análoga, local de planta baja, de construcción moderna, con una superficie de 500 metros cuadrados, en Paula 12, cerca de los muelles. Informes: Telf. F 4992 y A 8476. 14639 31 mzo.

OPORTUNIDAD

En el punto más comercial de Reina, se cede parte de local y una de las vidrieras de la calle. Propio para papelería. Sombreros de Señora. Quincalla. Joyería etc. Informan: Telf. A 6086.
14528 31 mzo.

PARA COMERCIO. EGIDO 2-B, CASI ESQUINA A CORRALES

Se alquila un local muy barato con vidrieras y armatostes. En el mismo informan. Telf. M 2547.
14558 4 abril.

LOCAL para establecimiento Jesús María esquina Curazao, para cualquier clase de comercio. Tiene al lado una casita para vivienda. Se alquila local solo en $40.00, todo junto en $70.00. Paseo No. 220 entre 21 y 23. Teléfono F-5990. De 11 a 2 de la tarde o de las 5 a las 9 de la noche. S-2326 30 mzo

ESPACIOSOS locales para comercio Infanta No. 6 entre San Lázaro y Jovellar; se alquilan juntos o separados, casa recién fabricada. Precio de situación. Informan teléfono F-1327.
S-2322 1 abril

BELASCOAIN 15

Gran local propio para establecimiento al frente, cinco habitaciones grandes con entrada independiente y servicio. Precio reajustado. Informan en el alto.
13940 3 abril

SE ALQUILA espléndido local O'Reilly número 29 esquina a Habana, con 500 metros de superficie. Tiene planta alta y entresuelo. Propio para cualquier establecimiento. Alquiler $200. Informes: teléfonos A-4358 o M-6263, altos botica Sarrá. Se da contrato firme por dos años, prorrogable al tiempo que usted desee.
14034 31 Mar.

PARA establecimiento se alquila la esquina de Calzada de la Víbora esquina a Genaro Sánchez, frente al Paradero de la Havana Central. La llave en el garage. Informes: A-6420. 14050 31 Mar.

PEQUEÑO local, moderno, 100 metros, precio rebajado, alquilo Infanta 8, próximo a San Lázaro, mucho tránsito, portal a la brisa. Informes: Galiano 40. Tel. A-3161.
14388 31 Mar.

SE ALQUILA una nave en Santa Ana 2, entre Rosa Enríquez y Cueto, Luyanó, de 150 metros. Informan en la fábrica de baúles. S-2301 30 Mar.

NAVE SIN COLUMNAS

Se alquila 10 metros por 26, con cielo raso, portal y servicios; muy clara y espaciosa para industria fina o sociedad. Informan: Serrano 6, cerca de Toyo; teléfono I-3121. 14421 3 Abr.

ALQUILO hermoso local para almacén, en Habana 138, casi esquina a Muralla. Tiene 450 metros de superficie. Alquiler 100 pesos. Altos botica Sarrá. Teléfonos A-4358 y M-6263. Se da contrato firme por dos años prorrogable al tiempo que usted desee. 13884 30 Mar.

SE ALQUILA la casa Tte. Rey 78 bajos, para establecimiento. Informan en la misma. 13947 2 Abr.

SE ALQUILA San José 44, un local propio para imprenta o almacén o cualquier negocio. Se da barato. Informan en el mismo, de 8 a 10 y 1 a 3.
13836 31 Mar.

HERMOSO LOCAL PRECIO DE SITUACION

Propio para cualquier industria o comercio. Aguila 55, junto a Teléfonos; tiene 300 metros. Informan: Gómez y Hermano, A-1796.
14103 23 Abr.

POR 70 pesos una nave de trescientos metros con cuatro ventanas a la brisa, completamente fresca y una casa nueva; techo azotea, al final de Pajarito, una cuadra de Infanta, otra de Luna Par. Informan al lado. 13248 30 Mar.

SE ALQUILAN los espaciosos bajos (900 metros cuadrados) de la casa sita en Compostela esquina a Obrapía. Informes: Rodríguez Méndez y Cía. Cárdenas y Gloria.
13958 31 mzo.

LOCALES

ALMACEN ó DEPOSITO

Seiscientos metros, alquilo espléndido local en Compostela número 98, entre Muralla y Sol; doy contrato. Informan: Muralla 71. Telf. A 3450.
12722 31 mzo.

PARA pequeño negocio o industria, alquilo baratísima accesoria Inquisidor 27, por Luz. Llave: Café enfrente. Tel. A-6523. 14513 30 mzo

SE ALQUILA un local en Bruzon No. 21 propio para barbería o carnicería. Informan teléfono U-2973 o en la bodega.
14458 31 mzo

OBRAPIA 12 y 14

Se alquila un local propio para depósito o comercio; y otro propio para barbería, precio económico. Informa el portero de Obrapía número 14. S-1616 30 Mz

AMPLIO LOCAL

Se alquila, muy barato, en Pocito esquina a San Lázaro, Víbora, en los altos del mismo informan.
13149 3 abril.

SE ALQUILA una esquina para establecimiento en las calles Justicia y Rodríguez del barrio de Luyanó. También se alquilan dos casitas al lado en $25.000 cada una. Llámese al teléfono A-4929.
S-1938 31 Mar.

PARA comercio se alquila local en Monte 379, con 280 metros superficie. Alquiler $70. La llave en la misma. Informan tel. A-2021. 13742 6 Abr.

SE ALQUILAN habitaciones a 12 y 14 pesos en Industria número 85, entre Virtudes y Animas, a una cuadra de Prado. 13929 2 Abr.

OFICIOS 86. ALMACEN

Se alquilan los bajos de esta casa para almacén o establecimiento, que miden 8 metros de frente por 29 de fondo. Informan en Oficios 88, almacén de Manuel Muñoz y Ca. 10431-461 31 mzo

PROXIMA a desocuparse, se alquila la casa calle Obrapía núm. 1, propia para establecimiento o almacén; informan en la misma. 13504 4 abril.

CUARTOS COMODOS

En Jesús del Monte 156, puente de Agua Dulce, cuartos grandes con división, doce pesos. En Omoa 14, a 10 pesos. Todas con luz. Informes allí. 14031 31 Mar.

PARA comercio, se alquilan los bajos de Lamparilla 19 con 280 metros superficie. Alquiler $70. La llave en café esquina Aguiar. Informan Manzana de Gómez 260. 13741 6 Abr.

ALQUILO espléndido local propio para almacén, casa préstamos, mueblería u otro negocio 8x34. Prueba sanitaria, casa nueva con vidrieras colocadas al frente. San Rafael 167, cerca Belascoaín. Llaves frente mueblería. M-2505.
13995 31 Mar.

SAN RAFAEL 136, entre Gervasio y Belascoaín. Se alquila un amplio local para un gran comercio o industria. Informan en el mismo a todas horas.
13852 2 Abr.

(14)—Barrios

TALLERES madera. Alquilo terreno Calzada Puentes Grandes y fondo Ferrocarril Marianao. 6.000 varas, gran frente. J. Echeverría, Tejadillo 34, altos; teléfono A-3305. 14686 30 Mar.

OPORTUNIDAD. Un local para bodega con todos sus utensilios y una carnicería. En las mismas condiciones en Pogolotti, mucha barriada, da razón: Demetrio Zunzunegui, Horno de Cal y Canteras. 14777 12 Abr.

PARA comercio de casa de préstamos, mueblería u otro. Gran local nuevo. Calzada de Jesús Monte 523, punto comercial cerca de San Francisco.
14502 30 mzo

SANTOS SUAREZ, Lacret y Pasaje, dos cuadras línea tranvía; alquilo gran local para establecimiento, casa nueva, está en buen punto y se da barato; también alquilo una casita con portal en la misma; alquiler: veinte pesos. Informes: Teléfono I 5046. Llave al lado.
S 2276 30 mzo.

SE ALQUILA un local con su casa y 2 baños, en la esquina Juan Bruno Zayas y Vista Alegre, puede vender por su barrio 100 pesos diarios. Al lado la llave.
14351. 30 Mz.

MAGNIFICO local para establecimiento; alquilo en Durege y Correa; 5 puertas de hierro, alquiler $40.00 y contrato largo. Informan taller de carpintería por Durege. o Telf. M 1429.
S 2209 1 abril.

SE ALQUILAN en el Edificio Moderno de tres plantas, 10 de Octubre y Avenida de Acosta, a una cuadra del paradero de la Víbora. Dos locales hermosos, propios para botica, tienda de ropa, peletería, etc. Informan en el mismo.
13942 30 mzo.

LOCAL para comercio en el Vedado, con buena barriada, se alquila para lechería, barbería ,botica y puesto de frutas. Informes: Belascoaín 121, sastrería. Teléfono A 2402. 13977 3 abril.

ESQUINA moderna soberbio punto, 7 y 8, Reparto La Sierra, para montar buena bodega, ferretería etcétera. Doy contrato, poco alquiler. Otro local en $25 junto Obras Públicas, con gran vecindario, para carnicería u otro negocio. Llaves e informes ambos en M-1387, Luz. Habana bodega. 13948 3 Abr.

QUIERE establecerse. Para bodega alquilo local de esquina para bodega, moderna, con armatostes y mostrador en 30 pesos; doy contrato por seis años. Calle 4 y 4a., Reparto Buena Vista. Informa: Guerreiro. Teléfono I-1520, Jesús del Monte, 539. S-2296 3 Abr.

(E) GARAGES

(15)—Habana

GARAGE. San Rafael y Soledad. Se alquila el garage y tienda de efectos de automóviles. Informes: San Ignacio 40, altos. Teléfono A 8701.
13200 3 abril.

(F) SE NECESITAN

(17)—Criadas de mano y Manejadoras

SE NECESITA una criada de mano que sepa su oficio y tenga buenos informes. Calzada esquina a J, Vedado.
14485 30 mzo.

SE SOLICITA una criada por horas para lavar o planchar la ropa de dos niños chiquitos; si no tiene referencias que no se presente. Informan: 19 esquina a K, bajos. S 2343 30 mzo.

NECESITO una criada de mano y una cocinera para casa pequeña, corta familia, sueldo $25 cada una, pero si son buenas ganarán $30; tienen poco trabajo. Compostela 58. 14551 31 Mar.

SE SOLICITA una criada de mano de mediana edad, que sepa bien su obligación. En San José número 93, altos entre Belascoaín y Lucena.
S-2289 1 Abr.

(18)—Criados de mano

SE SOLICITA una cocinera, limpia y con referencias, que duerma en la colocación. Calle 5 entre 4 y 6. Reparto La Sierra; teléfono FO-1992.
14709 31 Mar.

SE SOLICITA una buena cocinera en Loma Llave número 25, Reparto Oriental, Marianao. Teléfono FO-7919.
S-2355 31 Mar.

SE SOLICITA joven española para cocinar y limpiar casa de poca familia, en Concordia 170, altos.
14675 2 Abr.

SOLICITA cocinera del país de color, que sepa cocinar y sea limpia. No puede salir al mediodía. Informan: C casi esquina a 21, bajos. S-2372 30 Mar.

NECESITO criado de mano con buena recomendación de casa particular, sueldo $40 y otro para segundo criado, fregar el automóvil y limpieza de patios $30. Compostela 58. 14550 30 mzo

10 CENTAVOS
DE 7 A. M. A 4 P. M.; Y DE 4 A 10 P. M.
15 CENTAVOS

SOLICITUDES DE TRABAJO: DIEZ CENTAVOS

DEPARTAMENTO DE ANUNCIOS CLASIFICADOS

10 CENTAVOS
DE 7 A. M. A 4 P. M.; Y DE 4 A 10 P. M.
15 CENTAVOS

M.E.C.D. 2016

SE ALQUILAN

Espléndidos y amplios locales para establecimientos mercantiles a precios sin competencia.

MURALLA No. 59, bajos, entre Habana y Compostela, excelente local superficie 400 metros cuadrados, con armatroste. Las llaves en el número 57.

CALZADA DEL MONTE, frente al Mercado Unico, entre las calles de Manglar, y Matadero, acera de la sombra. 4 locales.

CALLE HABANA 121, altos, esquina a Muralla, situación ideal para oficinas o casa de huéspedes.

Informan en Llinás 54-A, esq. Marqués González, Teléfonos U-4489 y U-2925.
E 1880 ind. 17 ag.

SE NECESITAN

SE SOLICITA española que sepa cocinar bien, para todos los quehaceres de la casa. Dormir fuera de la colocación. Sueldo $25. Jesús Peregrino 15, antiguo. Habana. 14756 31 Mar.

(19)—Cocineras

SE SOLICITA una cocinera calle 17 No. 323. 14480 30 mzo

SE SOLICITA una muchacha española, para cocinar y limpiar, para un matrimonio; que sea limpia en sus quehaceres y en su persona, de lo contrario que no se presente. Sueldo $25.00. O'Reilly No. 57. Tercer piso. 14506 1 abril

SE SOLICITA una cocinera para un matrimonio. Informan: Aguila y Virtudes, frente a El Mundo, primer piso, derecha. 14611 30 mzo.

SE SOLICITA cocinera que ayude en la limpieza. Sueldo 25 pesos. Calle K número 187, entre 19 y 21. 14593 30 mzo.

SE SOLICITA una peninsular joven para cocinera; tiene que dormir en la colocación. J No. 200 entre 21 y 23. S-2335 31 mzo

SE SOLICITA una criada peninsular para los quehaceres de corta familia; que sepa algo de cocina y duerma en la colocación. Para tratar de 1 a 6 de la tarde. Mendoza 52, esquina a Buena Vista, Reparto Almendares. S-2309 30 Mar.

(25)—Varios

SE SOLICITA una puena costurera con referencias de donde haya trabajado. Calle 10 número 146, entre 15 y 17. S-2358 31 Mar.

SE DA instrucción gratuita y manutención a una niña o señorita seria y con referencias; que ayude a la familia. Director Colegio Americano, Concepción 6, Víbora. 14861 30 Mar.

SE NECESITAN vendedores a comisión. Informe Monte número 170, 2o. piso. 14699 31 Mar.

AVISO: Se necesita un matrimonio para encargado de una casa, cien pesos de sueldo y cuarto; para ocupar dicho puesto tienen que poner dos mil pesos de garantía. No se trata de arrendatario; es directa del dueño de la casa. Informa: Iglesias, Galiano 117, altos. 441 1 Abr.

SE SOLICITA un fotógrafo prefiriendo el que trabaje con luz eléctrica y que sepa retocar, no venga si no sabe trabajar. Foto. Franco, Monte 49 1|2, primer piso alto. 14471 2 abril

DESEA usted trabajar; buena oportunidad; hágase socio de una buena bodega; el dueño tiene otro negocio y no puede atenderla, quedando usted al frente como socio o encargado. Sr. Muñiz. M 6671. S 2341 30 mzo.

SE SOLICITAN dos oficialas sombrereras y dos aprendizas adelantadas. Si no saben que no se presenten. Trabajo todo el año. La Habana. Aguiar 107. 14445 31 mzo.

PRODUCTOS cubanos. Próximo a regresar New York solicito comuniquen s Agente, Apartado 1471, Habana, si quieren vender sus artículos en el Norte. Referencias locales. 14558 1 abril

SE SOLICITA en Prado 115 casa de la Viuda de Carreras y Ca., un profesor de inglés que tenga buena dicción. PR. 1d. 27 Mar.

SOCIO

Para la importación por cuenta propia de los artículos "Uralita" y "Dekor", de cuya casa soy representante exclusivo, necesito socio colectivo o comanditario. Ver y escribir a Roca, calle Aguila 104, altos, entrada por Barcelona 16 B, de 6 a 7 p. m. Vea antes la exposición del muestrario en la Asociación de Arquitectos. 14288 3 abril.

SOCIO con dos mil pesos se solicita para ampliar una industria ya en marcha de resultado positivo. Es asunto serio. A. F. Martínez. Antón Recio 7, altos. De 12 a 2 y de 6 a 8 p.m. 14280 2 abril.

SE SOLICITAN costureras para confecciones de hombres, en el taller El Gallo, Monte número 205. S-2223 30 Mar.

SOCIO Gerente o comanditario se solicita con 15 mil pesos en efectivo. Se prefiere gerencia por tener que ausentarse a Europa el actual propietario. Se garantiza el 30 por ciento utilidad al capital invertido. Informaciones únicamente a los interesados. Miguel F. Márquez. Corredor. Empedrado 16, altos, esquina a Cuba. Habana. 13713 1 abril.

SE NECESITAN corresponsales en cada ciudad y pueblo. Emplee su tiempo disponible lucrativamente. Pídanse librito explicativo gratis. International Service; 232 East Erie Street. Chicago, EE. UU. S-2218 21 Abr.

SOLICITAMOS aspirantes chauffeurs. Aprenda Academia Cedrino, calle 12 esquina a 25, Vedado. Cursos nocturnos desde diez pesos; entregamos carta recomendación para colocaciones comerciales, particulares; en seguida prácticos. 3610 31 mzo

SOLICITAMOS direcciones de comerciantes y revendedores en pueblos, colonias, ingenios, para remitirles nota, precios, de más de 300 artículos vendibles. Agencia Importadora, San José 103-C, Habana. 13268 4 Abr.

(26)—Agencias de colocaciones

AGENCIA LA UNION

De Marcelino Menéndez, treinta y un anos de establecida. Es la única que en cinco minutos facilita todo el personal con buenas referencias. Llamen al teléfono número A 3318. Habana 114. S 1634 30 mzo.

LA PRIMERA DE AGUIAR

Agencia de colocaciones; la más antigua y la más recomendada por las mejores familias que desean tener un servicio doméstico honrado de ambos sexos y de todos los giros. José Alonso. Maloja 53. Telf. A 3090. S 2324 11 abril.

(G) SE OFRECEN

(27).—Criadas de mano y Manejadoras

SE DESEA colocar una muchacha española para criada de mano, con buenas referencias. Informan: tel. F-3144. 14824 31 Mar.

DESEA colocarse una joven española de criada de mano; tiene buenas referencias. Informan en Rayo 29, bajos; teléfono M-3124. Preguntar por Teresa López. 14838 31 Mar.

SE DESEA colocar una muchacha española para criada de mano o manejadora. Tiene buenas referencias. No le importa ir fuera. Informan: tel. F-5014. 14839 30 Mar.

SE DESEA colocar una joven española para criada de mano o para cuartos. Lleva tiempo en el país; sabe cumplir con su obligación. Informan tel. F-4541; prefiere el Vedado. 14785 31 Mar.

SE DESEA colocar una joven española, de criada, o si es corta familia no tiene inconveniente en ayudar a la cocina y demás quehaceres. Cuba número 17, altos. Teléfono A-8345. 14775 31 Mar.

SE OFRECEN

SE DESEA colocar señora peninsular de mediana edad, de manejadora, criada de mano o cuartos. Hace todos los quehaceres si es matrimonio solo; sabe su obligación. Informan: I-6115. 14698 31 Mar.

SE DESEA colocar una señora para limpiar por horas. Tiene buenas referencias; teléfono F-4216; Línea 174 esquina a 22. 14762-63 1 Ab

SE DESEA colocar una muchacha para criada de mano; no le importa ayudar en la cocina; está acostumbrada; lleva cuatro años trabajando en Cuba. Informan: Maloja 104, teléfono A-4512. 14788 31 Mar.

SEDESEA colocar una muchacha de criada de mano o cocinar y limpiar para corta familia. Prefiere la Víbora. Informan teléfono I-2390. S-2353 31 Mar.

SE DESEA colocar una señora española por horas en casa de moralidad o de siete hasta las 5 de la tarde. Informan A-7012. 14459 30 mzo

SE DESEA colocar un matrimonio español recién llegado junto para servicio doméstico. Dirección San José 64, Josefa Rodríguez. Tel. A-2549. 14479 30 mzo

SEÑORA peninsular, desea colocarse de manejadora. Le gustan mucho los niños y tiene práctica de manejadora. También se coloca para cuarto o acompañar señora; no la importa viajar y tiene buenas referencias; desea casa de moralidad. Teléfono U-4669, Antonia. 14812 31 Mar.

SE DESEA colocar una muchacha para criada de mano; sabe trabajar y tiene referencias. Lleva mucho tiempo en el país. Informan Factoría 53, altos; preguntar por María. 14799 31 Mar.

JOVEN española, desea colocarse de criada de mano o para los quehaceres de corta familia. Tiene referencias. Informan tel. U-4669, Concha. 14796 31 Mar.

DESEA colocarse una joven española criada de mano o de cuartos y tiene quien la recomiende. Llame Tel. M-3069. 14474 30 mzo

SE DESEA colocar joven española de criada de mano o de cuarto, lleva tiempo en el país, desea familia seria. Informan M-8370. 14545 30 mzo

DESEA colocarse una muchacha española de buena presencia para criada de mano; sabe servir bien al comedor. Tiene buenas referencias. M 7122. 14482 30 mzo

UNA MUCHACHA de color, desea colocarse como manejadora o criada de mano o para los quehaceres de una casa. Tiene referencias. Llamen al teléfono FO 2167. 14490 30 mzo

DESEA colocarse una muchacha española para criada de mano o manejadora; tiene referencias; sabe cumplir con su obligación. Telf. A 3444. 14621 30 mzo.

DESEA colocarse una muchacha española de criada de mano o para los quehaceres de una corta familia; pregunten por Carmen Díaz. Telf. U 4669. 14614 30 abril.

DESEAN colocarse dos españolas de mediana edad y otra más joven; una para criada de mano o manejadora y la otra lo mismo; informan en San Ignacio 17, a todas horas. Telf. M 6512. 14616 30 mzo.

SE DESEA colocar una muchacha española para manejadora o criada de mano; entiende algo de cocina, tiene buenas referencias. Informan en J. del Monte No. 155. Tel. I-5303. S-2327 30 mzo

SE DESEA colocar una joven peninsular de criada de mano. Está práctica en el país y sabe cumplir con su obligación. Informan: Colón No. 33. 14559 30 mzo

DESEA colocarse una joven española de criada de mano o manejadora; tiene referencias; pregunte por Adela. Informan: Telf. U 2162. 14651 30 mzo.

DESEA colocarse joven española para criada de mano o manejadora; es formal y tiene referencias. Informan en el teléfono U 6165. Pregunten por Rosa. 14652 30 mzo

DESEA colocarse una muchachita de 14 a 15 años para criada de mano o para cuidar un niño. Informan: Paseo 23, entre 13 y 15. Telf. F 5152. 14585 30 mzo.

DESEA colocarse una muchacha española para limpiar. Informan: Rodríguez 30, casi esquina a la Calzada de Jesús del Monte. 14523 4 abril.

DESEA colocarse una joven española de criada de mano; entiende un poco de cocina; lava alguna ropa; teléfono M 8602. 14608 30 mzo.

DESEA colocarse una muchacha de criada de mano; entiende un poco de cocina española; tiene referencias; informan: teléfono A 4194. 14644 31 mzo.

DESEA colocarse señora joven española para manejadora o cocinar y limpiar, entiende muy bien los niños, informas teléfono M-2252. 14560 31 mzo

DESEA colocarse una joven española de criada de mano; entiende de cocina. Telf. FO 1244. 14625 30 mzo.

DESEA colocarse una muchacha de criada de mano en casa de moralidad, tiene buenas referencias. Milagros No. 128 esquina Figuras. Llame I-2345. 14462 30 mzo

SE DESEA colocar una muchacha española para criada de mano o todos los quehaceres de una casa chica. Dormir en la colocación. San José 166, entre Espada y San Francisco. Habana. 14361 30 Mar.

SE OFRECE una joven española para criada de mano, o para manejadora o habitaciones, lleva tiempo en el país y tiene recomendación de las casas que trabajó. Tel. A-4792. 14549 30 mzo

SE DESEA colocar una joven peninsular de criada de mano, que sea casa seria. Informan: Cárdenas 15, altos. Tel. A-6653. 14226-27 31 Mar.

DESEA colocarse una joven española en casa de moralidad; tiene quien la recomiende. Corrales 210. Telf. A 1997. 13997 30 mzo.

(28).—Criadas de Habitaciones y Coser

SE DESEA colocar una joven española, de criada de cuartos. Tiene referencias. Va al campo. Informan Cienfuegos 74. M-3968. 14719 31 Mar.

SE DESEA colocar una muchacha española para cuartos y coser; tiene referencias. Informan en el tel. F-4518. S-2352 31 Mar.

SEÑORA mediana edad, se ofrece para limpieza habitaciones en casa particular, huéspedes, hotel o clínica; o cocinar. Calle 21 número 502; tel. F-3535. 14750 31 Mar.

SE DESEA colocar una señora española de mediana edad para limpiar por horas. Compostela 140, antiguo, entre Merced y Conde. 14752 3 Mar.

UNA JOVEN peninsular se desea colocar para cuartos o comedor; no tiene inconveniente en salir de la Habana. Informan Ayesterán No. 20. Tel. U-1433. S-2359 31 Mar.

DESEA colocarse una muchacha española para coser y limpiar; está acostumbrada a zurcir y planchar y sabe cortar un poco. Es formal y tiene referencias. Teléfono F-5581. 14808 31 Mar.

UNA MUCHACHA española desea colocarse para habitaciones; sabe coser; lleva tiempo en el país; sabe cumplir con su obligación. Tiene referencias. Virtudes 171-D, bajos, teléfono U-2062. 14807 31 Mar.

SE DESEA colocar una muchacha española de mediana edad para cuartos o manejadora, informan teléfono U-1402. Santiago 34 2o piso. 14516 31 mzo

SE DESEA colocar una señora española para limpiar por horas o cocinar, no duerme en la colocación, informan en el Tel. M-5670. 14509 30 mzo

DESEA colocarse una muchacha española de criada de mano; entiende de costura. Teléfono A 1492. 14529 30 mzo.

DESEA colocarse una señora de color de mediana edad para criada de cuartos, manejadora o lavandera. Sabe coser bien y tiene referencias. Telf. M 7122. 14483 30 mzo.

DESEA colocarse una muchacha española para habitaciones y coser; sabe coser y zurcir bien; tiene buenas referencias de donde ha trabajado; I y 23, número 14; Telf. F 2138. 14442 30 mzo.

SE DESEA colocar una española para habitaciones, entiende un poco de costura, lleva tiempo en el país. Virtudes 171 D, bajos. Telf. M 2062. 11577 30 mzo

UNA JOVEN española desea colocarse para cuartos y coser o para matrimonio solo para todo menos cocinar. Teléfono F 5152, Paseo 23, entre 3 y 5. 14579 30 mzo

JOVEN española desea colocarse de criada de mano o de cuartos o de manejadora; tiene referencias desea casa de moralidad; informan Telf. U 4669. Carmen. 14590 30 mzo.

SE OFRECEN

(29).—Criados de mano

SE DESEA colocar una joven para criada de mano o ayudar a los quehaceres en casa. Teléfono M-5836. 14830 31 Mar.

SE DESEA colocar muchacho español de criado de mano o de portero, o para manejar o elevador. Tiene buenas referencias. Llamen al teléfono F-2665. 14776 31 Mar.

CRIADO de comedor, sirve a la Rusa; peninsular mediana edad, muy fino; se ofrece a casa particular o ingenio, en casa vivienda o portero en casa aristócrata; teléfono A-8462 y A-9385. 14759 31 Mar.

SE OFRECE un buen criado de mano joven, español; sabe servir bien la mesa y toda su obligación. Tiene muy buenas referencias de las casas donde ha trabajado. Informan tel. A-2059; pregunten por Fernández. 1479 31 Mar.

CRIADO de mano, práctico en el servicio fino, desea colocarse. Tiene referencias. Sale al campo; lo mismo para limpiar oficinas y atender caballeros que necesite criado; plancha ropa. Para hablar con él: de 8 a 11 y de 2 a 5. Al M-6403; preguntar por Llaca. 14813 1 Abr.

JAPONES desea colocarse como criado u otro quehacer, es muy trabajador y honrado. Calle A No. 10. Tel. F-4363. 14466 2 abril

CRIADO de mano español acostumbrado al servicio fino de mesa y demás servicios, con buenas referencias solicita colocación sin pretensiones. Informan Animas 54. Teléfono A-6505. 14544 30 mzo

SE OFRECE un joven peninsular muy buen criado de mano, o para camarero en hotel o casa de huéspedes o portero; tiene recomendación de las casas que trabajó. Tel. A-4792. 14548 30 mzo

SE OFRECE un buen criado de mano, peninsular, acostumbrado a servir en buenas casas de las cuales tiene recomendación; sabe servir mesa a la rusa y es trabajador. Tel. M-9578. 14602 30 mzo

CRIADO español desea colocarse en casa particular; es muy honrado y trabajador; sabe servir a la rusa y a la española; tiene buenas referencias de las casas que trabajó. Telf. F 4433. 14609 2 abril

DESEA colocarse un joven peninsular para criado de mano o para lo que lo deseen; tiene referencias. Informan en el M 1447. Gloria y Cienfuegos. S 2340 31 mzo.

UN JOVEN español desea colocarse de criado de mano o portero, sabe su obligación. Informan en Avenida de Italia No. 63 bajos. Tel. A-6530. 14562 31 mzo

DESEA colocarse joven español de criado de mano. También entiende de cocina o para cualquier otro trabajo, sabe cumplir con su obligación, tiene buenas recomendaciones. Tel. M-3536. 14532 30 mzo

SE DESEA colocar un joven para criado de mano o jardín. También maneja máquina; tiene título; tiene referencias de donde trabajó y trabaja. Teléfono letra I-3547. Preguntar por Manuel. 14150 4 Abr.

(30).—Cocineras

SE DESEA colocar una señora de mediana edad para cocinar, española; no duerme en la colocación; tiene quien la represente. Teléfono F-2675. 14771 31 Mar.

SE OFRECE una joven española para cocinar y limpiar corta familia. Buenas referencias. Teléfonos M-9652 o M-9365, Crespo número 13. 14703 31 Mar.

SE DESEA colocar una cocinera americana en casa de cubanos o americanos. Informan teléfono FO-1200. 14701 31 Mar.

DESEA colocarse una cocinera para corta familia, blanca. Sabe cumplir con su obligación y ayuda a los quehaceres de la casa. Sueldo $20. Príncipe 24, barrio de Atarés. M-1760. 14695 31 Mar.

SE OFRECE una cocinera de mediana edad para el campo; está acostumbrada a salir fuera; es española; cocina a la española y criolla. Lleva tiempo en el país. Informan teléfono M-3416, Sitios 36. 14740 31 Mar.

An inglish speaking girl disen position as coon maid are half day word call Curazao No. 12, entre Luz y Acosta. 14754 3 Abr.

DESEA colocarse una cocinera para corta familia; duerme en la colocación; ayuda algo a la limpieza. Informan Armas número 122, entre San Francisco y Milagros, Víbora. S-2362 31 Mar.

SE OFRECE una joven española para cocinera o criada de manos; muy limpia; no duerme en la colocación. Informan: Gloria número 9. Tel. A-9889. 14781 31 Mar.

SE DESEA colocar una cocinera española práctica en el oficio; cocina a la española y criolla. Sabe hacer dulces y plaza. No duerme en la colocación. Informan teléfono M-2067. S-2370 30 Mar.

OFRECE sus servicios muchacha española para cocinar y limpiar en casa de matrimonio solo o de manejadora, o criada de mano; sabe su obligación, seria, decente y trabajadora. Tiene buenos informes de familias distinguidas. Informan: Teléfono X-2101. 14827 31 Mar.

DESEA colocarse una joven de color para ayudar en la cocina y limpiar habitaciones o para limpieza de una casa chica, domicilio Cuarteles 9. Tel. A-3312. 14429 30 mzo

DESEA colocarse para cocinar una señora de color de mediana edad, para informes úa. 57, Vedado. Tel. F-1102. 14444 30 mzo

SE OFRECE superior cocinera de color limpia y formal. No tiene inconveniente en salir de la Habana con familia buena. Tiene referencias4 M 7122. 14481 30 mzo.

UNA muchacha de color desea colocarse para cocinar. Tiene referencias. Calle L número 173, entre 17 y 19, Vedado. 14491 30 mzo

DESEA colocarse una joven de color para cocinar; es muy aseada y sabe su oficio. Teléfono I 3454. 14596 30 mzo.

DESEA colocarse una joven para cocinar y limpiar para corta familia; tiene buenas referencias. Informan: teléfono M 9578. 14601 30 mzo.

DESEA colocarse una señora para cocinar o limpiar por hora; sabe cocinar a la criolla y a la francesa. Calle H número 229, Vedado, entre 25 y 23. 14524 30 mzo.

UNA MORENITA joven desea colocarse, en una finca, un central o un reparto, para cocinar y hacer la limpieza con una buena familia, tiene muy buen carácter y buenos modales, suele presentar muy buenas y excelentes referencias y le gusta cumplir con su deber, sueldo 28 pesos, duerme en la colocación. Informan Concordia 75 habitación No. 11. 14543 30 mzo

SE DESEA colocar una joven española, para cocinar o criada de mano, si es poco, lo hace todo, tiene referencias. Teléfono A-6084. Informan, Amargura 7. 14324. 29 Mz.

SE OFRECE una cocinera y una muchacha para cuidar niños; no duerme; la que cocina hace dulces; desea ganar 20 ó 25 pesos; no fuera de la Habana; no sin viaje y la otra 15 a 12. O'Reilly 1, habitación 19, altos. 14622 30 mzo.

PARA cocinar y limpiar para un matrimonio solo, se ofrece una cocinera del país, con buenas referencias y garantía, no duerme en la colocación. Informan Tel. M-3384. S-2319 2 abril

(31).—Cocineros

COCINERO joven asiático, repostero. Desea colocarse en casa particular; cocina bien a la criolla y a la española. Informan Zanja 45; teléfono A-5902; preguntar por Agustín Ing. 14758 31 Mar.

COCINERO joven, español, desea colocarse en casa de comercio o casa particular; sabe cocinar bien y de repostería y también se ofrece para servir la mesa. Tiene buenas recomendaciones de las casas que ha trabajado. Duerme en la colocación. Teléfono A-1547. 14821 31 Mar.

Un joven asiático y cocinero repostero, desea colocarse en casa particular, cocina a la criolla y española. Informan: calle 3 esquina 8, Sierra. Tel. FO-1241. 14864 1 Abr.

SE OFRECE un buen cocinero joven chino; cocina a la española y criolla; sabe de repostería; muy limpio y buenas referencias de casas particulares. Teléfono M 9578. 14600 30 mzo.

COCINERO-dulcero, referencias, del país, voy barrios y campo si pagan viajes; teléfono M-6698 bodega La Paloma, Plaza del Polvorín, para casa particular; preguntar por Ramón Herrera. 14443 30 mzo

SE OFRECEN

SE OFRECE cocinero español con referencias suficientes para cocina española, criolla, alemana, americana y un poco repostero; no tengo pretensiones lo mismo hotel, casa huéspedes como almacén, informan Lamparilla 92, o al teléfono A-1861, pregunten por Davio. 14448 30 mzo

UN COCINERO y repostero de color desea colocarse en casa particular o del comercio, es muy limpio, sabe cumplir su obligación. Para informes Teléfono M-2118. 14500 30 mzo

DESEA colocarse un joven chino cocinero repostero, cocina bien a la criolla y española y francesa, sabe cumplir con su obligación, tiene referencias casa de particular, informan Tel. M-9297. 14568 30 mzo

JOVEN español 25 años desea colocarse de cocinero, en el comercio o casa particular sin pretensiones, tiene recomendaciones donde ha trabajado, informan FO-1161, Bodega, pregunte por Enrique Gómez. 14553 30 mzo

DESEA colocarse un chino cocinero y repostero para casa particular; cocina muy bien a la criolla, española y francesa; sabe cumplir con su obligación; informan: Maloja 110, pregunte por el teléfono A 4512, por Alfredo Chio. 14632 30 mzo.

UN BUEN cocinero repostero, dulces finos, joven asiático. Cocina a la criolla o española. Trabaja muy práctico; tiene muy buenas recomendaciones. Informan calle Dragones y Manrique, bodega, teléfono A-7939, preguntar por Roque. Se desea colocar particular. 14517 30 mzo

SE OFRECE un buen cocinero español blanco, cocina a la española y criolla; entiende algo de repostería; para casa de comercio o de huéspedes. No tiene pretensiones. Informan: Telf. A 7796. 14666 30 mzo.

UN CHINITO buen cocinero para casa corta familia, se gana veinticinco pesos, sabe cumplir con su obligación. Informan teléfono A-9334. 14250. 30 Mz.

SE OFRECE un buen cocinero del país; blanco; cocina a la española y criolla; entiende algo de repostería; para casa de comercio o huéspedes; no tiene pretensiones. Informan: Telf. A 7796. 14665 30 mzo.

(32)—Crianderas

CRIANDERA desea colocarse señora española lo mismo leche entera que media: tiene aquí su niña. R. Pinos, Mayía Rodríguez y Perla. 14473 31 mzo

DESEA colocarse una muchacha para criandera. Informan: Parque 3, Cerro. 14635 30 mzo.

(33)—Chauffeurs

CHAUFFEUR. Ofrece sus servicios como chauffeur mecánico con 17 años de trabajo; tiene buenas referencias. Habla inglés y español. U-5252. Ricardo. 14704 31 Mar.

CHAUFFEUR joven, español, desea colocarse en casa particular o de comercio. Tiene buenas referencias. Informan al teléfono F-2221. 14797 31 Mar.

SE DESEA colocar un joven español de chauffeur en casa particular o de comercio. Está práctico en jardinería y floricultura. Con referencias. Llamen al teléfono U-3406. 14829 31 Mar.

CHAUFFEUR español desea colocarse en casa particular o de comercio, tiene buenas referencias. Informan al Teléfono F 1140. 14560 30 mzo.

CHAUFFEUR español, joven, con ocho años de práctica, se ofrece para casa particular. Siempre trabajé con familias de distinción que me garantizan como cumplidor y honrado; entiendo mecánica y sé trabajar máquinas europeas. Lamparilla 7, altos. Tel. A-5407. 14669 31 Mar.

SE DESEA colocar un chauffeur de mecánico de reparto; sin pretensiones de sueldo. Teléfono FO-1077, Ramón. 14671 31 Mar.

SE OFRECEN

MATRIMONIO solo, cubano, se ofrece para encargado de casa de inquilinato, referencias. Sr. Ricardo, Blanco No. 37, consultorio o cosa análoga. Buenas referencias. 14720 31 Mar.

UN JOVEN español, honrado y trabajador, desea colocarse para cualquier clase de trabajo. Tiene quien lo recomiende. Informes por el tel. A-5228. 14737 31 Mar.

SE OFRECE joven segundo químico, sin pretensiones, para ayudante de carpeta, oficina u otra cosa análoga, no teniendo inconveniente en trabajar en cualquier otro trabajo decente. Informes Adelino, Reina 44 (altos). Tel. A-7377. 14784 31 Mar

SE DESEA colocar un matrimonio español; ella de cocinera y repostera y él para portero o ayuda de cámara o lo que le manden. Van al campo si lo desean. Tienen referencias. Informan teléfono I-2226 o en Municipio 43, bodega. 14766 31 Mar.

DESEA colocarse un joven de color para limpiar por horas o cocinar. Sabe algo de repostería y tiene buenas referencias. Informan Ayesterán número 9, teléfono U-2535. 14715 3 Abr.

SE DESEA colocar una española para matrimonio o poca familia; no duerme en la colocación. Informan: Tel. A-4916. 14783 31 Mar.

ESPAÑOL mediana edad desea colocarse de conserje, mozo limpieza, portero o sereno, teniendo informes y garantía y sin pretensiones. Teléfono A-9603; pregunten por Eleuterio. 14792 1 Abr.

DESEA colocarse un jardinero, agricultor y práctico en toda clase de trabajos que haya que hacer en el jardín. Informan en Almendares, calle 15 y 4, bodega de Alvaro. Teléfono FO-1204 y tiene referencias. 14772 3 Abr.

EXPERTO en helados, me ofrezco. Cantinero, confitero. Buenas referencias. Informan en el teléfono A-4017. 14833 31 Mar.

DESEA colocarse un señor de mediana edad para limpiar y regar un jardín. Es formal, trabajador, honrado y de confianza; tiene buenas recomendaciones; sin pretensiones. M-1860. 14844 31 Mar.

LAVANDERA con recomendaciones de lavar muy bien, desea la ropa de una familia para lavar en su casa. Calle 9 número 23, entre H e I, Vedado; teléfono F-1408. 14716 31 Mar.

SE OFRECE chauffeur con diez años de práctica, para particular o comercio. Trabaja toda máquina de cambios, sin pretensiones. También para el interior. Informan F-3052, Jomverreg. 14702 31 Mar.

DESEA encontrar trabajo un joven español como mecánico electricista instalador, bastante práctico en electricidad. Informan en Juan Delgado número 156. Teléfono I-4433, pregunten por Agapito Brenlla. 14710 31 Mar.

JOVEN de 17 años, de buena familia, solicita colocación de lo que se presente. Informan teléfono U-2443. S-2300 1 Abr.

TAQUIGRAFA y mecanógrafa en español, se ofrece para oficina o casa de comercio. Sabe algo de inglés. Tel. A-1455. S-2226 3 Abr.

SE OFRECE costurera, blanca, viuda, mediana edad, corta y cose por figurín, zurce y hace arreglos, duerme en la colocación. Tiene referencias. Sueldo módico. Puede desempeñar otro cargo. Teléfono I-3812. 14261. 31 Mz.

UN MATRIMONIO español desea colocarse en finca de recreo o de producción, o como encargado y práctica en toda clase de cría y ganado de toda clase. Ella es buena cocinera o cualquier trabajo análogo. Tienen garantías y referencias de las fincas donde trabajaron y también se colocan en la Habana, para encargados de casa de inquilinato o departamentos. Cualquier clase de trabajo siendo los dos en la misma casa. Para tratar personalmente: Puentes Grandes, calle Rizo 24; preguntar por Manuel Vázquez. 14396 30 Mar.

¿Tiene Vd. que vender, comprar, alquilar, ofrecer o solicitar?

El DIARIO DE LA MARINA le tomará su anuncio por teléfono.

DICTE SU ANUNCIO POR LOS TELEFONOS:

M-3378 / A-1014 de 8 a 5 P. M. **A-3856** de 5 a 10 P. M.

Solicitudes de trabajo, 3 días, 10 centavos.

UN MATRIMONIO español joven desea colocarse en casa particular o de comercio para chauffeur y criada de mano o manejadora, él es chauffeur y mecánico, conoce y maneja toda clase de máquinas pues la señora es costurera, tienen magníficas referencias de parte y parte de las casas de la Habana de donde han trabajado. No tienen familia y sin pretensiones. Teléfono M-4018. 14463 30 mzo

CHAUFFEUR español, once años de práctica, desea colocarse en casa particular o comercio. Trabaja a sueldo de situación; tiene referencias. Tel. M-6319. S-2356 31 Mar.

CHAUFFEUR: se ofrece para casa particular solamente: con diez años de práctica; tiene muy buenas referencias y conoce mecánica de autos. Tel. M-1714. 14770 1 Abr.

MATRIMONIO español desea colocarse en casa particular; él de chauffeur y ella de cocinera u otros quehaceres de casa. Tienen referencias. Informan en el teléfono U-2786. 14708 31 Mar.

CHOFER español desea colocarse en casa particular o de comercio; tiene buenas referencias de las casas donde ha trabajado y entiende de mecánica. Para más informes llame al Telf. A 2394. 14658 30 mzo.

CHAUFFEUR español desea colocarse en casa particular o de comercio; o camiones de otros giros; no le importa ir al campo; tiene referencias de la última casa que trabajó; maneja toda clase de máquinas; siete años de práctica. Luz 8. Telf. A 5985. 14580 30 mzo.

UN JOVEN chauffeur de color, de 23 años con 5 de práctica, desea encontrar colocación en una casa particular, es serio y cumplidor, duerme en la colocación si así lo desean, no tiene pretensiones. Informan en el Tel. A-9712. 14542 30 mzo

SE DESEA colocar un joven español, chauffeur, en casa particular o de comercio, tiene muy buenas referencias de las casas donde trabajó. Informan F-01766. 14252. 1 Ab.

SE ofrece un chauffeur con inmejorables referencias, sin pretensiones. Romualdo Vázquez. Telef. I-2441. S 2172 30 mz.

(34).—Tenedores de libros y Oficinistas y Empleados de Oficinas

OFRECESE joven para trabajos de oficina durante la sesión de la mañana o también por la tarde. Sin pretensiones. Posee conocimientos de escritorio en general. Teléfono A-6572. 14696 3 Abr.

SE OFRECE un taquígrafo en español, práctico en trabajos de oficina. Buenas referencias y pocas pretensiones. Dirigirse por escrito o personalmente a Gloria 178, bajos. 14755 31 Mar.

JOVEN taquígrafo y mecanógrafo Pitman, desea colocación, no tiene pretensiones. Para informes I-6134. Pregunten por Pepe. S-2315 2 abril

SEÑORITA taquígrafa-mecanógrafa solicita empleo; sabe hablar inglés y archivar. Dirigirse a S. R. Luz 8. Colchonería. Teléfono A 9428. UH 14582 30 mzo.

BUEN Tenedor de Libros, muy práctico, se hace cargo de toda clase de contabilidades económicamente. Tel. M-4712. 11374 7 Ab.

J. DIAZ

Ex-Contador y ExITenedor de Libros del Banco Español (Sucursal de Prado). Llevo libros de contabilidad en general. Balances, liquidaciones, montaje de oficinas, etc., etc. Honorarios módicos. Aguacate 146; Apartado 1764; Telf. M 1382. E 1 ind. 1 En.

(35).—Varios

SE DESEA colocar una americana para lavandera en casa cubana o americana. Informan teléfono FO-1200. 14700 31 Mar.

PROPIETARIOS. Hombre serio, educado, con magníficas referencias y garantías, se haría cargo de la administración de propiedad o casa de apartamentos. Señor Román, Apartado 1114. 14118 31 Mar.

JOVEN americano, habla español, desearía posición como tutor de familia americana o cubana, en la ciudad o en el campo. Magníficas referencias. Van Buskirk Studios, Daytona, Beach. Florida. 13980 7 Abr.

SE DESEA colocar un muchacho de 16 años en café, fonda o restaurant. Entiende regular el inglés. Para informes; Oquendo 51 o por correo Animas número 1, entre Zulueta y Monserrate. José Almuyña. 13946 30 Mar.

EL AMIGO DEL CHAUFFEUR SERVICIO DE AUXILIO

Para todo el que sufra accidente y necesite se le remolque su máquina o se le provea en el acto de cuanto le haga falta para continuar su marcha. Tel. M-9243. Omoa 4 esq. Pila. Mario E. Gómez. 12538 12 abril

SE OFRECE para encargado un matrimonio gallego para casa de vecindad; sabe su obligación; tiene un niño de año y medio. Informan en Alambique 28. Telf. M 7680. 14615 30 mzo.

SE OFRECE un joven peninsular práctico para camarero en hotel o casa de huéspedes, o para dependiente, portero criado de mano. Sabe fregar máquinas o cualquier otro trabajo. Tiene recomendaciones. Teléfono M 9578. 14603 30 mzo.

SE DESEA colocar joven español para trabajar como operario de carpintero. Informan Tel. U-2536. 14467 30 mzo

JOVEN español desea colocarse en cualquier giro del comercio; es honrado y trabajador y tiene quien lo recomiende; llame al A 8684. De 8 a 12 a. m. y pregunte por Francisco. 14595 30 mzo.

JOVEN desea encontrar trabajo en tintorería y sastrería, sabe cortar y coser. o buena casa particular. A-4136. 14604 30 mzo

JOVEN se ofrece para limpieza, cobros y diligencias, en casa de comercio u oficinas, tiene gran conocimiento en los Bancos y en el comercio, inmejorables referencias. Habana 93, sastrería. 14555 2 abril

DESEA colocarse un peninsular de mediana edad para la limpieza de oficinas o de portero para atender al elevador o de sereno; tiene buenas referencias. Informan: Telf. F 5524. 14624 30 mzo.

SE DESEA colocar un muchacho de 15 años para la limpieza de una oficina, o tienda, sabe escribir y leer. Informan Habana 83 altos. Tel. M-6541. 14456 30 mzo

AN ENGLISH speakink woman seek's position with American or Cuban family to work half days or by the hour. Tele. F-4080. 14484 30 mzo

BORDADORA conocida del pueblo habanero; se ofrece para toda clase de bordados, en cadeneta y marcas; a precios de situación; y se dan lecciones. Reina 14 2o. habitación No. 25. Teléfono M-2313. (Se recoge trabajo a domicilio). 12269 12 abril

(H) COMPRA Y VENTA DE FINCAS

(36)—Urbanas

SE VENDE una casa en construcción; dos habitaciones terminadas y baño intercalado, comedor y cocina enrrasados y sala y portal. Replanteado muy barata por tener que embarcar. Calle 16 entre 7 y 9. Reparto Almendares. Informan en la misma. 14718 31 Mar.

CASAS para renta baratas. En Tulipán próximo al parque, 6.50x17. Sala, saleta, tres cuartos, cuarto baño, cocina y patio, $5.500. Calle San Pablo, sala, comedor, 2|4. Cuarto baño, cocina y patio en $2.800. Véame y hará buen negocio. Habana, 39, altos. Tel. M-5824. 14852 30 Mar.

FINCAS URBANAS

SE VENDE en $7.700 dos casas, una con portal, sala, saleta, dos cuartos, baño completo, cocina y patio; la otra con portal, sala, hall, tres cuartos, baño intercalado, comedor al fondo, instalación eléctrica y cocina; todo a la moderna. Avenida 2a. entre 2 y 3, a media cuadra del Paradero de Orfila, Buenavista. Informes al lado. Trato directo. Próxima a Belén. 14757 2 Abr.

HERMOSA ESQUINA

Frente a la estatua de Maceo; mide 8 40x24.20. A $150 metro es un regalito. Informes San Rafael y Oquendo, café, de 1 a 4. Alvarez. 14801 2 Abr.

COMPRO ESQUINA

en la Habana, que no exceda de $30.000. Se prefiere moderna. Informes al teléfono U-1793, de 1 a 4. Angel. 14804 3 Ab

SE VENDE: NEGOCIO

Esquina en Belascoaín, dos plantas, moderna. Superficie 200 metros. Renta 250 $35.000. Es de oportunidad. Infanta 45, bodega. 14823 31 Mar.

TREMENDA GANGA

Se vende muy barato, por ausentarse su dueño, para el extranjero, un precioso chalet de 8 metros por 40; a cuadra y media de la calzada de la Víbora, y en el tramo de Estrada Palma al Paradero de tranvías; es una ganga tremenda. Véame y se convencerá. Sr. R. Carrión, San Francisco 1, esquina a Delicias, Víbora. 14854 30 Mar.

EN EL Reparto Miramar vendo chalet de una planta, con garage, $15.500 y un solarcito de esquina midiendo 23x30 en $7.000. En ambas propiedades dejaría hipoteca. Propietaria: tel. U-1684. 14858 31 Mar.

FENOMENAL ganga, vendo en 5.500 pesos casa en Lealtad 238, comedor, sala, tres cuartos; no tiene altos, siempre alquilada, en 50 pesos con contrato. F-2925. 14738 27 Abr.

SE VENDE una bonita casa en Avenida de Acosta 36, a cuadra y media de la calzada, con jardín, portal, sala, saleta, cuatro cuartos, baño, comedor corrido, cocina y cuarto y servicio de criados. El dueño en la misma. 14865 30 Mar.

COMPRO una casa en el Vedado; deseo muy buen punto, de $200.000. Línea número 31, altos, entre M y N. letra F-3997. S-2374 31 Mar.

VEDADO, en 19 a la entrada, vendo casa moderna de dos plantas, cuatro cuartos, dos baños, etc., garage, en $30.00. G. del Monte, Habana 82, teléfono A-2474. 14723 30 Mar.

VEDADO. Oportunidad calle 23, magnífica casa con todas comodidades, cuatro habitaciones, garage para dos autos en un solar, 35 mil pesos. Grandes facilidades de pago. Llame al M 2882. Gerardo Mauriz. San José 2, A.

LUJOSISIMO chalet esquina de fraile; es una preciosidad; únicamente viéndolo; costó $82.000 hoy se vende en $45.000. Próximo a Miramar; contado $20.000. Gerardo Mauriz. Telf. M 2882. San José 2-A.

VEDADO. Entre 23 y 17, a una cuadra del Parque Medina, moderna casa dos plantas independientes; garage; renta 200 pesos; $28.000. Gerardo Mauriz. M 2882. San José 2-A.

GANGAS. Calle Habana; 7 por 20, dos plantas modernas $8.000. Escobar, moderna, dos plantas, renta 120 pesos; $14.500. Lealtad pegada a Neptuno, 3 plantas, renta 155 pesos; $16.500; pegada a la Universidad, bonita, dos plantas, $12.500; renta 100 pesos y frente al parque Jovellar, cerca de Infanta, con garage, cuatro habitaciones; $17.500. Gerardo Mauriz. Teléfono M 2882. San José 2-A. 14452 1 abril.

SE VENDE. GRAN NEGOCIO

Una esquina de 850 metros con seis casas con bodega y un gran departamento para almacén o depósito. Renta como barato 330 pesos. Se da como oportunidad en $28.000. Más detalles: José Fuentes. Finlay 54, altos. 14557 4 abril.

SE VENDE una casita y dos cuartos con su terreno que mide 7 y medio frente por 28 fondo Reparto Santovenia, Cerro; calle Pasaje No. 18, entre Auditor y Alcantarilla. Informan Ayesterán No. 18 1|2. Teléfono U-2135. S-2328 3 Abr.

REPARTO de Lawton, calle A entre 13 y 14. Se vende una casa con portal, sala, 2 cuartos, cuarto de baño intercalado, comedor y cocina, patio y traspatio, garage al frente, informan en la misma, se da por menos de lo que costó fabricar. 14018 30 mzo

VENDO O CAMBIO UNA CASA

de dos plantas en la Habana. Renta 120 pesos, por bodega o café; que no pase de 10.000 pesos. Informes: Amistad 136. García. 14641 30 mzo.

COMPRO 2 CASAS DE $40.000

$80.000. Se desea comprar dos casas en calle comercial, como Reina, Galiano, Neptuno, San Rafael o Belascoaín y Monte hasta Angeles. Se desea una de 30 a 40 mil pesos. Otra de 60 a 80 mil pesos, no se trata más que con el interesado. Llame de 1 a 3 p. m. Teléfono I-3608, Sr. Villamarín. 14477 1 abril

SE VENDE un chalet a media cuadra del colegio Marista, moderno, con 5 cuartos, 2 baños y todo lo demás 9,500 pesos, es una ganga. Informan Vista Alegre No. 80. 14350. 30 Mz.

¿TIENE USTED $1.300?

Por esa cantidad le vendo moderna casa compuesta de portal, sala, dos cuartos, baño intercalado, cocina, patio y entrada para automóviles. El resto de $2.300, a razón de $15 mensuales. Informes teléfono I-3465. S 1564 29 fb

ATENCION PROPIETARIOS

Fabrico casas de mampostería a precios de situación; barato y sin pretenciones; también reedifico a precios sumamente baratos para cualquier parte que sea. Lláme y se convencerá. Jaime Prats y Compañía. Telef. I-4493. 12906 31 mz.

$6.500 VENDO 2 casas mampostería en la Lisa, Santa Brígida a una cuadra tranvía, lugar muy sano, la una tiene portal, sala, saleta, tres habitaciones, servicios, cocina y terreno para fabricar, la otra con 2 habitaciones gran sala, patio, cocina, servicios independientes y terreno para fabricar más. Pueden dejar la mitad en hipoteca, módico interés. Informa Alvarez, Paseo Martí 27. 14245. 10 Ab.

EMILIO PRATS
Constructor de Obras

Para construir y reconstruir su casa, obtener licencia, planos, contrato. Especialidades en estructura para concreto. No cobro nada adelantado. Calle Estrella 51, altos. Habana. Telf. M 1522. 14268 3 abril

SE VENDE casa de esquina en la Víbora, dos cuadras de la Calzada; dos plantas, establecimiento abajo, magnífica vivienda alta, con contrato 8 años mensuales, un solo recibo, Estrada Palma número 105. I-2939. S-2288 31 Mar.

EN $14,000 vendo una casa en Reina, plaza del Vapor, renta 120 pesos un solo recibo, agua redimida. Bonito negocio, informa Francisco Fernández en Monte 2 F. 9352 29 Feb

FINCAS RUSTICAS

SE VENDE Aguila entre Apodaca y Gloria, casa de 6 por 30, en lo mejor de Peñalver. Casa de 6 por 40, de sala, saleta, cinco habitaciones, de azotea corrida y en las mejores condiciones de conservación. Su dueño tel. M-6748. 13833 3 Abr.

CAMBIO CASA MODERNA

Jardín, portal, sala, saleta, cuatro habitaciones, baño intercalado, comedor al fondo, gran construcción, verdadero sanatorio, calle sola pegado a Santa Catalina, Reparto Mendoza; cambio por dos chicas en Repartos o una en la Habana. Dueño U-1802. 13633 1 abril

SE venden dos casas en Marianao, barrio del Pocito, calles de Río número 3 y Sandoval número 9, de mampostería y madera; se dan baratas; puede dejarse parte en hipoteca con módico interés, su dueño Sr. O'Farrill. Oficios núm. 6. Habana. 13519 5 abr

SE VENDE la moderna y ventilada casa de huéspedes de Industria 118. Tiene lavabos y baños de lo más moderno. Hay elevador. El dueño tiene que embarcar. 13355 7 abril

(37)—Rusticas

RUSTICAS. Vendo varias de todos tamaños en Santa Clara, de setenta caballerías, carretera, ferrocarril. J. Echeverría, teléfonos A-9640 y F-3365. Tejadillo 34, altos. 14687 30 Mar.

VENDO una finca de 7 caballerías, a 8 minutos de la Habana. Le atraviesa el río. En $33.000. Línea 31, altos, entre M y N. Teléfono F-3997. S-2374 31 Mar.

OPORTUNIDAD de adquirir fincas de terrenos de primera, cerca de carretera. Vendo una de dos caballerías, con dos posesiones, con sus correspondientes pozos fértiles, aparatos dos cubos, casas vivienda, algunos árboles frutales. Un kilómetro carretera: $13.000. Otra de una caballería media cuadra carretera, tierra de primera, con buen pozo inagotable, arboledas, casa de vivienda. Yuca, plátanos, caña, $7.000. Alfredo M. Lago Maceo 1, San Antonio de los Baños. 14773 31 Mar.

FINQUITA de recreo en la carretera de San Agustín; vendo una que tiene tres casas; dos para vivienda y una para garage y servicios de criados; está toda cercada de cerca Peerles; tiene luz eléctrica y un excelente pozo de agua; también la cambio por solares en la Habana y sus repartos; doy diferencia si la hubiere. Informan: Telf. A 2747. S 2348 30 mzo.

COJIMAR Y GUANABACOA

Vendo una finca frente carretera, por el fondo río, es una caballería que sirve para vaquería, campo de sport o de recreo; la comunicación es buena, linda con el pueblo. Precio: $6.000. Se vende una finca compuesta de una caballería, tierra de labor, con árboles y renta 10 onzas. Precio $3.500. Vendo una finca compuesta de dos caballerías, tierra de primera, renta $600 anuales, buen lugar, precio $9.500. Vendo una casa Cojímar muy barata. Vendo 200 casas en Guanabacoa; precio de ocasión. Informan: Teléfono 5013 y 5193. Guanabacoa. S 2124 31 mzo.

SUPERIOR PARA TABACO, VAQUERIA, CRIA DE GALLINAS, PUERCOS Y GANADOS

Se traspasa contrato de 9 años o subarrienda parte o toda, una finca de 15 caballerías en Ceiba del Agua con carretera hasta la casa. Tiene pozos fértiles siempre cercada de piedra y dividida en cuartones. El tabaco de ella lo pagan mejor todos los años por su gran calidad. Informes O'Farrill 70. Teléfono I-3757. 13693 2 Abr.

(I) COMPRA Y VENTA DE SOLARES YERMOS

VENDO en la Ampliación de Almendares un solar acera de la sombra, cerca del Gran Hotel Almendares. Su dueño: teléfono F-3288. 14733 3 Abr.

SE VENDEN 102 solares de 10m. por 31-60 de fondo, en Luyanó, una cuadra de la Calzada. Razón en Compostela 49, altos. Sr. Mira. 14725-44 3 Abr.

VEDADO, en L., próximo a Calzada, acera de la sombra, vendo bonita parcela de 13x30, muy barata. G. del Monte. Habana, 82. Teléfono A-2474. 14722 30 Mar.

JARDINERO: terreno inmejorable en el centro de la Habana, Luyanó 86, con frente de 30 metros a la Calzada, se alquila. Ideal para invernaderos y exhibición de plantas. Módico precio. Monte 8. Teléfono A-4487. 14734 31 Mar.

SOLARES a plazos, cualquier medida, hermosa esquina, lo mejor del Reparto Batista, alcantarillado, tranvías, agua, luz, teléfono, todo. Hago cualquier negocio con estos solares. También los cambio por finca. Dueño: X-1496. Atiendo proposiciones. 14811 4 Abr.

GANGA. Se vende un solar en el Reparto Mendoza, calle Cortina, entre Avenida de la Libertad y Milagros; mide 917 varas cuadradas. Acera sombra, todo fabricado alrededores, cuadra y media de los tranvías y de los ómnibus y a media cuadra del parque. Se da barato. Informan: Julio C. Menéndez. Teléfono F 4558. S 2344 11 abril.

COMO REGALADO A $1.50 VARA

Solar esquina de 40 frente por 35; Finlay y San Antonio, Reparto Los Pinos. Costó a $5 vara. Parte contado. Aguacate 54. Busto. 14520 4 abril.

GANGA. A $1.99 VARA

Vendo esquina 16x36, Calzada de Arroyo Apolo esquina a Duany, Reparto La Lira. Costó 5 pesos vara. Busto. Aguacate 54. 14518 4 abril.

VENDO Reparto Santa Amalia, solar frente Avenida Santa Amalia entre Santa Isabel y Dolores, 590 varas a cuatro pesos vara. José G. Ibarra, Cuba 49. Notaría Dr. Lamar. 14573 2 abril

NEGOCIO. Vendo solar de esquina en lo mejor de la Víbora. Mide 660 metros. Precio reajustado. Trato directo. Pedro A. Molino. Bolsa, teléfonos A-2161 y X-2038. 14385 31 Mar.

TERRENO en la Calzada de Infanta, a una cuadra de Carlos III, vendo un lote de esquina a la brisa con 927 metros. Julio Cil. Teléfonos U-5523 y FO-7789. S-2251 23 Abr.

VENDO 1.000 metros de terreno en Bruzón casi esquina a Ayesterán. Ensanche de la Habana. Una magnífica esquina de 2.000 metros en el Reparto Almendares, frente al Parque Japonés. También tengo solares en el Country Club. Pueden subdividirse. Su dueño: Prado 29, bajos. 14091 31 Mar.

VEDADO, GANGA

21 entre C y D, solar sombra 22.65 por 50. Véalo y ofrezca. Cerca de Infanta; otros de 10x30, facilidades pago. Teléfonos F-2684 y F-4252. S-1975 12 Abr.

TERRENO en la calzada de Ayesterán en el Reparto Ensanche del Vedado, donde van grandes Avenidas, vendo lote de esquina y del centro 10 por ciento de contado y el resto en 90 meses con 6 por ciento de interés. Informan: Julio Gil Oficinas del Reparto, teléfono U-5523 y F. O. 7789. S 1803 5 ab

EN LO MEJOR DE LA VIBORA

A 10 metros del Parque Córdova se vende un solar con 900 varas 16x58, a $3.25 al contado. Informan Bernaza 23. Tintorería. 11480 8 Ab.

COMO UNA GANGA A $3.50

vara se vende una parcela de terreno en lo más alto de Columbia, a dos cuadras del Colegio de Belén y 40 pasos de la Calzada que mide 17-52. Informarán directo co nsu dueño: M 3913. 13191 3 abril.

(J) COMPRA Y VENTA DE ESTABLECIMIENTOS

GARAGE

Se vende un garage bien situado, fuera de la zona comprendida por el Decreto de Obras Públicas para la clausura de garages dentro de la ciudad. Capacidad: 250 máquinas. Alquiler módico en comparación con otros peor situados y más reducidos.

Se vende por no poderlo atender su dueño y al precio de los enseres y existencias, a precio de actualidad.

GARAGE MODELO DE FORD
Infanta y Peñalver.
E-671 31 Mar.

POR TENER que embarcarse se vende una carnicería en los mejores puntos de la Habana. Se da barata. Informan Concordia 190, tren de lavado. Teléfono U-3020. 14817 30 Ma.

ESTABLECIMIENTOS

BODEGA en Santiago de las Vegas, se vende con o sin existencias, muy barata, poco alquiler; gran casa, es una ganga por no poderla atender. Informará su dueño teléfono I-6797. 14765 31 Mar.

BODEGA en el Cotorro, en la carretera, se vende con existencias o sin ellas, baratísimas, muy poco alquiler, buena venta, buen contrato. Dueño no puede atenderla. Informes: Tel. I-6797. 14764 31 Mar.

VENDO panadería punto céntrico y comercial. Poco dinero y también admito socio con poco dinero. Informan en las Avenidas Carlos III e Infanta. Santiago. 14826 5 Abr.

CAFE CANTINA EN CALZADA

con buen contrato, módico alquiler. Se vende o se cambia por una propiedad. Informes: Alvarez y Suárez, Cerro 535, o San Rafael y Oquendo, café. 14803 2 Abr.

VENDO mi bodega por urgente viaje a Andalucía a solucionar una herencia de importancia y con tal motivo la doy barata. Está en calzada, muy surtida, 4 años contrato. Venta diaria: 60 pesos. Doy facilidades de pago a persona seria y recomendable; si la ve, la compra. Informes: mi apoderado, Cuenya, Monte y Cárdenas. Café; teléfono M-4780. 14742 3 Abr.

SE ALQUILA para establecimiento. Antes de decidirse, vea una esquina que estoy terminando en una de las esquinas del Parque Emilia de Córdoba, próximo a inaugurarse; lugar de mucho porvenir, calzada adoquinada, con comunicación con Vento y el Cerro. Dueño en la misma. Teléfono I-2300. 14743 30 Mar.

POR ENFERMEDAD de su dueño se vende una vidriera de tabacos, cigarros, quincalla y perfumería, en la calle más céntrica de la Habana. Tiene buena venta, buen contrato, poco alquiler y vende muchos billetes. Precio de la misma: 1.500 pesos; no se quiere todo al contado. Informan Quinta de Dependientes, Pabellón García Tuñón 310. J. Otero. No palucheros. 14713 31 Mar.

UNA TINTORERIA en la calle de 10 de Octubre, se vende barata, por tener que embarcar su dueño. La casa es grande, alquiler barato. Informan 10 de Octubre 398 1|2 14843 31 Mar.

SE VENDE una botica que hace al día no menos de $150, en una barriada rica del Vedado. Informan Línea entre M y N. S-2376 31 Mar.

SE VENDE café y fonda por tener que embarcarse. Tiene suficiente renta. La vista desengaña. Estrella y Arbol Seco. 14855 31 Mar.

BOTICA. Vendo abierta, baratísima; si no conviene haría negocio con armatostes bonitos, vidriera, dispensario y demás necesario en toda farmacia. Urge su venta. Manrique 131. Victoria. 14850 31 Mar.

BODEGA $7.000

en calzada, se cambia por una más pequeña en cualquier barrio. Informes Cerro 535. San Rafael y Oquendo, café. Alvarez y Suárez. 14802 2 Abr.

BODEGA EN CAMPANARIO

en 5,500 pesos bodega muy cantinera sola en esquina, hace buena venta sin fiados, alquiler barato, contrato 6 años con facilidades de pago, informes Hospital 7 B, U-1802. Manuel Llenín. 14508 6 abril

BODEGA CANTINERA

En 4,500 pesos Bodega cerquita del crucero del Reparto Almendares, local moderno y barato con comodidades para familia, con facilidades de pago, informes Hospital 7 B. U-1802. Manuel Llenín. 14507 6 abril

VENDO café y fonda que está un poco abandonada pero buen sitio; lo mejor de la Habana; último precio un mil pesos; ande pronto que de esto no hay. Cuenya, Monte y Cárdenas, café. Teléfono M 4780. S 2346 30 mzo.

BODEGAS EN CAMBIO

Si quiere cambiar de barrio cambiando su bodega por otra, véame, tengo en todos los barrios y lo mismo admito vuelto que lo doy. M. Tamargo, Belascoaín y San José, café. Teléfono U 5540; de 2 a 5. 14589 6 abril.

BODEGAS EN VENTA

1000 pesos de contado, vendo bodega sola en esquina; mucho barrio; seis años contrato; 40 pesos de alquiler con una accesoria al lado para familia; está abandonada pero surtiéndola vale 5.000 pesos. Para informes: M. Tamargo. San José y Belascoaín, café, de 2 a 5.

BODEGA sola en esquina, vende diario 80 pesos se garantiza a prueba; cinco años contrato; vivienda para familia; 60 pesos alquiler; $4.000 de contado y 3.000 a plazos. Informa: M. Tamargo, Belascoaín y San José, café, de 2 a 5. Teléfono U 5540.

BODEGA que se vendió en 12 mil pesos la doy en 9.000; con la mitad de contado en Calzada dentro de la Habana; muy cantinera; buen contrato y con vivienda para familia. Informa: M. Tamargo, Belascoaín y San José, café, de 2 a 5. Teléfono U 5540.

VEDADO. Vendo dos bodegas una con 2.000 pesos de contado y otra con 5.000 pesos de contado solas en esquina; buenos contratos. Informa: M. Tamargo. Belascoaín y San José, café. de 2 a 5. 14588 6 abril.

VENDO UNA CASA DE HUESPEDES

en Prado. Deja libre mensual 600 pesos. En 8.000 pesos. Tiene buen contrato. Facilidad de pago. Cuarenta habitaciones. Informes: Amistad 136, García. Teléfono A 0379. 14641 30 mzo.

VENDO UNA BODEGA

Cantinera y un café muy barato en 6.000 pesos. Tengo grandes negocios en venta. Véame. Amistad 136. García. 14641 30 mzo.

SE VENDE vidriera de tabacos y cigarros, quincalla, billetes; en lo mejor de la Habana; buen contrato; bien surtida; vende diarios 20 pesos. Informan en Monte 10, lechería; a todas horas. 14279 31 mzo.

BODEGUEROS: Se vende con 500 pesos de contado una bodega en Calzada, buena cantina, no paga alquiler y tiene en existencia dos mil pesos. Informan Sol 102, barbería. No se trata con corredores. 14384 31 Mar.

VENDO café y fonda por no llevar con el socio; buen contrato, seis años. Se da por mitad de su precio, $2.600, con 800 de contado para el socio y lo demás se lo dejo en pagarés; sin corredor, trato directo. Informan: Marqués González y Benjumeda. Carnicería, Matías. 14117 31 Mar.

FONDA. Se vende, punto de muchas industrias; precio de situación, por no poderla atender su dueño. Se da a prueba de negocio y se deja algo a pagar si se desea. Informan: Oquendo y Desagüe. Carnicería, Manolo. 14215 2 Abr.

ATENCION. Se vende una vidriera; contrato y surtida; paga poco alquiler y casi se da por la mercancía que tiene. Informa: el dueño, Economía y Apodaca. 13991 30 mzo.

VENDO bodega en barrio comercial por no estar de acuerdo los dos socios. Tiene buen contrato, poco alquiler. Informan Café Las Avenidas, Carlos III e Infanta. Santiago S-2217 30 Mar.

SE VENDE casa de préstamos sin pretensiones. Informan en la misma. Aguila 139. La Habanera. 13477 5 abril.

GRAN VIDRIERA de tabacos, quincalla y billetes, se vende en lo mejor de la Habana; buen contrato y fácil pago; urgente por embarcarse. Razón: Muralla núm. 103, almacén y en el segundo piso de 7 a 8 y de 12 a 2. S. Lizondo. S-2055 30 Mar.

SE VENDE un puesto de frutas, o se admite un socio, por tener su dueño otro negocio. Informes, Lamparilla 94, barbería. 14266. 31 Mz.

BUEN NEGOCIO, vendo fonda o cambio por bodega otro negocio punto inmejorable, en esquina, una cuadra de Luna Park, se le puede poner café. Teléfono U-1931, señor Prieto. 14310. 1. Ab.

(K) COMPRA Y VENTA DE ANIMALES

HUEVOS para incubar, catalanes de Prat, White Leghor, Rhode Island, Red, $2 docena. Tópico Sorá cura rápida y eficaz la viruela de los pollitos y aves en general. Depósito Granja Avícola Catalana. Esperanza 38, Marianao. 13685 1 Abr.

VENDEMOS 60 mulos nuevos, 40 mulos de trabajo, 52 carros bicicleta, troy, araña, faetones, arreos de todas clases; Marina 3, esquina a Atarés. Jesús del Monte. Telf. I 1376. Jarro y Cuervo. S 2120 18 abril.

---

10 CENTAVOS — DE 7 A. M. A 4 P. M.; Y DE 4 A 10 P. M. — 15 CENTAVOS

SOLICITUDES DE TRABAJO: DIEZ CENTAVOS
DEPARTAMENTO DE ANUNCIOS CLASIFICADOS

10 CENTAVOS — DE 7 A. M. A 4 P. M.; Y DE 4 A 10 P. M. — 15 CENTAVOS

M.E.C.D. 2016

ANIMALES

BONITO CABALLO

Se vende, dorado con lucero blanco en la frente, de siete cuartas, criollo fino. Informes: Lamparilla 26. Tel. M-2919. Compañía de Implementos Agrícolas. 14789 7 Abr.

PERRO COLLI

En la Ampliación de Almendares, se ha extraviado un perro grande de raza Colli, amarillo y blanco, hocico muy largo y mucha lana. Se gratificará espléndidamente a quien lo entregue o informe donde se encuentra a Habana y Cuarteles, farmacia, o a los teléfonos M 2290 ó FO 1809. Se advierte que estando circulado por la policía, se procederá contra quien se le ocupe sin haber dado aviso o entregado en los lugares mencionados. 12945 2 mzo.

GRANJA Arellano. Se venden pollitos recién nacidos Leghorn Blancos, cría de Ferris y Plymouth Rock Jabados cría de Thompson. También se venden huevos para incubar de ambas razas y de patos Pekín Blancos. Granja Arellano, carretera de La Lisa a Arroyo Arenas, entre kilómetros 11 y 12. Visite la Granja. Teléfono FO-7264. E 477 30 Mz.

(L) AUTOMOVILES

(39)—Venta

SE VENDE un camión White de 5 toneladas y marcado por 7 y media. Está en perfecto estado y se somete a cualquier prueba. Recién ajustado y pintado. Informan: López y Hno. Cienfuegos número 37. 14707 5 Abr.

AUTO Lincoln, limousine, perfecto estado, vendo por viaje. Calle 26, de Miramar, esquina 2, de Sierra. Teléfono FO-1065. 14690 31 Mar.

AUBURN SEDAN

Cinco pasajeros, ruedas de alambre, gomas en muy buen estado, pintura y vestidura buena.

AGENCIA CADILLAC

Ave. Wáshington (Marina) 12. Habana.

E-673 31 Mar.

LOCOMOBILE en excelentes condiciones mecánicas, pintado de Duco, con trece gomas en buenas condiciones y acumulador nuevo. Se vende a precio de ganga por no necesitarlo. Puede verse en San Lázaro 95 (imprenta). 14749 4 Abr.

SE VENDE en $400 Hudson tipo Sport del 25. Cinco gomas Ballon, en servicio activo. Para verse, San Lázaro 224, de 5 a 7 p. m. Teléfono A-4729. 14767 30 Mar.

SE VENDE un Ford del 26. Se puede ver en Muralla y Mercaderes. Informa en el sillón limpiabotas. 14822 1 Abr.

HACENDADOS, COLONOS O CONTRATISTAS DE CARRETERAS

Por la tercera parte de su valor, se vende un tractor de cincuenta caballos, nuevo completamente. Varios juegos arados Lacrusse. Condiciones de pago: efectivo, terrenos o ganado. Véalo, que hará negocio. Informes: Lamparilla 26. Teléfono M-2919. Compañía de Implementos Agrícolas. 14780 7 Abr.

COMPRO UN AUTOMOVIL

Cerrado, moderno, que tenga buen precio, que no esté maltratado y abollado. Calle San Rafael y Espada, garage. Teléfono U-4914. S-2371 31 Mar.

LIQUIDO por modificaciones en el local cuarenta máquinas de distintos fabricantes. También accesorios para Hudson, Gray, Cleveland, Oldsmobile, Essex, Estrella, Ford, Chandler. Todo de uso pero en buen estado. Aprovechen ganga. Teléfonos M-9245. Omoa número 4 esquina a Pila. Mario E. Gómez. 14851 30 Mar.

SE VENDE Ford Sedan cuatro puertas. Informan garage Cuba 59. 14470 3 abril

GANGAS CAMIONES FORD

En chasis y con carrocerías DE Estacas, Volteo y Cerradas. Garantizados

Facilidades de pago

CIA. AUTO UNIVERSAL

Edif. Carreño, Marina 2

E 663 Ab 1o

SE VENDE elegante automóvil Cunningham 7 pasajeros, está completamente nuevo. Precio $2.000. Tel. F-4989. S-2331 11 abril

CHRYSLER COACH 70

en perfectas condiciones mecánicas y pintura, pocos meses de uso. Ross Cadillac Company of Cuba, S. A., Avenida de Washington (Marina) 12. Habana. E 667 30 mzo.

SE VENDE un Chevrolet del 25 en buen estado en ganga. Informes: Calle Llinás 85; Telf. U 6318. Amado. 14626 4 abril

SE VENDE un Chevrolet del 26, completamente nuevo; se dan facilidades de pago; se puede ver a cualquier hora del día en la piquera de Manrique y San Lázaro. Chapa 17184. 14612 30 mzo.

MOTOCICLETAS HARLEY DAVIDSON

La más segura y fácil de conducir. Completo surtido de pieza y el mejor taller de reparaciones. José Presas. Avenida de la República 390. Habana. 14254 25 mayo.

VENDO dos automóviles a muy bajo precio. Pueden verse en el garage Belén. Compostela 136. 14344 29 mzo.

HORROROSA ganga. Se vende un Buick cuatro cilindros, listo para trabajar. Se da a prueba; para verlo, Calzada y Paseo, Vedado, piquera. S-2304 1 Abr.

VENDO Chevrolet cerrado, moderno, magnífica condición; precio barato. Véalo en Aramburo 23, entre San José y San Rafael. Tratarlo en Concordia 160 chapistería. 14404 30 Mar.

LINCOLN, GANGA $1.500 NUEVO, PINTURA DE FABRICA, 4 GOMAS NUEVAS, TIPO SPORT; VERDADERA GANGA. TAMBIEN LINCOLN ROADSTER, MODELO 1927, COMPLETAMENTE NUEVO; OPORTUNIDAD $1.500. VERLO EMPEDRADO ENTRE CUBA Y SAN IGNACIO. M-9595 Y A-5181. S-2225 1 Abr.

GANGA. Automóvil cuña "Peerless" completamente nueva, con varios extras, se da muy barata. Puede verse en el Garage Villaverde, Jovellar entre Espada y San Francisco. 14038 31 Mar.

PACKARD GANGA $275.00

Motor perfectas condiciones; seis gomas nuevas; pinturas y fuelles magníficos; verdadera oportunidad. Verlo en Empedrado entre Cuba y San Ignacio. Teléfonos M 9595 y A 5181. S 2211 1 abril.

(40)—Reparaciones y Accesorios

LA PROTECTORA

Padre Varela 68, antes Belascoain, Camas y Cunas, a peso semanal. Teléfono U 3146. 12830 31 mzo.

(LL) DINERO EN HIPOTECAS

(41)—Se ofrece

PRESTAMOS cantidades hasta $300, con cualquier garantía si es suficiente. Eloy Ibarra, Apartado 1.510. Habana. Reserva absoluta y seriedad. 14369 30 Mar.

DINERO EN HIPOTECAS

DINERO tengo para hipoteca, 300 mil pesos que fracciono desde 500 Habana, Vedado y Repartos; interés desde 6 1|2 por 100. Vendo esquinas comerciales y solares Habana, Vedado y Repartos; precio ganga. Oficios 18, Departamento 509. Telf. A 9417. S-2334 2 Abr.

DINERO

Sobre joyas, pianos, ortofónicas y objetos de arte. Módico interés y mucha reserva. La Predilecta. San Rafael 141, esquina a Oquendo. Telf. U 3847. S 2279 3 abril.

EN HIPOTECA 500 a 5.000 pesos, sin comisión. Habana, Repartos; también $6.000 a $50.000; se va a domicilio. Neptuno 29. Campoamor. De 9 a 3. Díaz. Telf. M 7573. 14282 3 abril.

DINERO. Siempre tengo cualquier cantidad para colocar en hipoteca sobre fincas urbanas. José G. Ibarra, Cuba 49, Notaría del Dr. Lamar. 14574 6 abril

DOY DINERO en hipoteca, interés módico, sobre casas, solares, casas en construcción, fincas rústicas y fincas de recreo; rapidez y reserva. Adolfo Chaple Estrada Palma No. 105. I-2939. S-2287 30 Mar.

DINERO para hipotecas. Tengo en cualquier cantidad a interés bajo. Voy a los Repartos. A. Durán. La Alianza, Chacón 23, teléfono A-7733. 13409 30 Mar.

HIPOTECAS

con

Notaría GRATIS

UNO o DOS años GRATIS

Interés desde 3%

Altos Droguería "SARRA"

Oficina Particular A-4358 M-6263

Tte. Rey y Compostela

E-655 3 Abr.

Dinero en Hipoteca

CLAUDIO R. ARELLANO

Tel. A-8297, Cuba, 50.

E 1763 Ind. 1 Ag.

M. DE J. ACEVEDO

Corredor Notario Comercial

Obispo 59. Dpto. 4.

Telf. M 9036

Tengo dinero en todas cantidades para primeras hipotecas en la Habana, todos sus barrios y también para Repartos y Marianao; igual sobre fincas rústicas. Compro y vendo casas, solares y fincas rústicas. Tengo muchos solares en Marianao, Almendares, La Sierra, Víbora, Vedado; a precios módicos. 11736 9 ab.

HIPOTECAS

En grandes y pequeñas cantidades en primera y segunda hipotecas al mejor tipo de plaza, sobre casas construídas y en construcción en la Habana, Marianao y sus Repartos, también sobre fincas rústicas y solares yermos, brevedad y reserva. Martínez y Prieto, O'Reilly número 23, de 10 a 12 y de 3 a 5. Teléfono A-6951. E 1894 Ind. 15 Ag.

DINERO.

Sobre joyas, muebles y objetos de arte, a bajo interés y mucha reserva; también se liquidan todas las existencias en muebles y prendas procedentes de contratos vencidos. "La Nacional", Villegas 93; teléfono A-9915. 14099 8 Abr.

(42)—Se toma

TOMO en hipoteca $20,000 al 9 por 100, sobre dos casas de dos plantas valoradas en $45.000. Véame en Habana 39, altos. Teléfono M-5824. 14856 30 Mar.

EN HIPOTECA se toman $150.000 sobre propiedad que vale $500.000, al 6 por ciento. Informan Línea entre M y N; S-2373 31 Mar.

DINERO para hipotecas a tipo más bajo de plaza, en todas cantidades, con la mayor reserva y prontitud. Miguel F. Márquez, Empedrado 16, altos, esquina a Cuba. E. 96 Ind. 1 En.

(N) COMPRA-VENTA DE OBJETOS VARIOS

COCINA de gas. Nueva, de la mejor marca, A-B, hornos inoxidables. Se da por la mitad de su precio. Véala en Lealtad 44, altos. 14706 31 Mar.

SE VENDEN unos armatostes propios para bodega en muy buenas condiciones. Villegas 97. 14731 31 Mar.

MAQUINA Singer, ovillo central, completamente nueva, $26. Otra lanzadera, $10. Nevera esmaltada, $10. Victrola como Ortofónica, con discos, $35. Automóvil Paige cinco gomas nuevas, buen estado, $260. Consulado 21, bajos. 14677 31 Mar.

VIDRIERA metálica, 10 pies largo, 2 pies ancho y 14 pulgadas de alto; vidrios de 1|4. Barato por desocupar local. Monte 78. Teléfono A-4487. 14736 31 Mar.

VENDO motocicleta Indian. Bodegón de Toyo. Pregunte por Celestino. 14852 31 Mar.

MAQUINAS de coser, bicicletas, fonógrafos, relojes, etc. Especializamos en reparaciones y tenemos toda clase de repuestos. Compramos y vendemos. Pichel y Co. Aguacate 50. Telf. A 3780. S 2338 26 abril.

CAJAS DE CAUDALES

y contadoras a cualquier precio. Apodaca 58, entre Suárez y Revillagigedo.

PARA CAFE Y FONDA

Vidrieras, cantinas, mesas mármol vitrolite y madera; sillas legítimas de Viena, nuevas y de uso; y muchos otros objetos. Apodaca 58, entre Suárez y Revillagigedo

MUEBLES DE OFICINA

Burós, mesas planas, cajas Gavinet; libreros; máquinas de escribir y otros muebles. Apodaca 58, entre Suárez y Revillagigedo.

MUEBLES EN GENERAL

Juegos de cuarto, sala y comedor; máquinas de coser; Victrolas Victor y Ortofónica Sonora y toda clase de muebles sueltos. Apodaca 58, entre Suárez y Revillagigedo. 14432 5 Abr.

COMPRAMOS CAJAS

de caudales de todos tamaños. Teléfono M-3288.

COMPRAMOS MUEBLES

de uso que sean modernos y estén en buen estado. Tel. M-3288.

DE CAFE Y FONDA

compramos cantinas, Vidrieras y toda clase de enseres. Teléfono M-3288.

COMPRAMOS

muebles de oficina, baúles escaparate, Victrolas Victor, archivos, máquinas de escribir y otros objetos. Teléfono M-3288. 11609 8 ab.

COMPRA-VENTA DE OBJETOS

BAULES Y MALETAS

Tipo escaparate, camarote y bodega, maletas de cuero y fibra, sombrereras y capas de agua, se venden o se cambian por otros objetos en la casa de préstamos La Sociedad. Suárez 34. Entre Apodaca y Gloria. Teléfono A-7589. S-2144 19 Abr.

BILLARES

Dos mesas de carambolas Brunswick y una cantina de vitrolite con algunos enseres de la misma, se venden baratos en Jesús del Monte No. 547, antiguo cine Tosca. 14457 31 mzo

LAMPARAS

Restauramos, modernizamos y arreglamos toda clase de lámparas. También las fabricamos por encargo, de bronce o hierro forjado a gusto del comprador. Faroles para portal y jardín. Apliques. Vendemos al contado y a plazos.

"LA INSULAR"

FABRICA NACIONAL DE LAMPARAS

PRADO No. 29

Tel. A-3323.

14090 31 Mar.

VENDO semilla de yerba de Guinea, de absoluta garantía. Pida muestra y precio a Antonio Gan, Hatuey, Provincia de Camagüey. S-2294 10 Abr.

SE VENDEN cocina de carbón de piedra de todos tamaños, nuevas y de uso, sumamente baratas. Cárdenas 79, entre Misión y Arsenal. Teléfono A-8544. 13823 2 Abr.

(Ñ) ENSEÑANZAS

MUCHO DINERO!

Se gana estudiando Taquigrafía, Mecanografía, Contabilidad e Inglés en el "Colegio Cubano Americano", Concepción 6, Víbora Visítenos en seguida. 14863 4 Abr.

CANTO y piano. Por profesora del Real Conservatorio de Barcelona. Canto $5. Piano, $3. Solfeo y Teoría, $2. Pagos adelantados. San Nicolás, 82. Cerca San Rafael. 14800 31 Mar.

SE NECESITA un profesor de primera enseñanza, joven, cubano y de muchas aspiraciones para clases en Colegio Americano. Concepción 6, Víbora. Por escrito solamente. 14862 30 Mar.

SOLFEO Y PIANO

Profesora competente, incorporada al Conservatorio Falcón, da clases a domicilio y también en su casa. Sol número 2, altos. Teléfono A-7070. 14499 2 abril

BACHILLERATO Y COMERCIO AMBOS SEXOS

BACHILLERATO: Aritmética, Algebra, Geometría, Trigonometría y Física por profesor graduado, quince años de estudios superiores y ex-alumnos, por oposición de la Escuela de Topógrafos e Ingenieros Geógrafos de España. Enseñanza a base de resolución de problemas y por los programas oficiales. El éxito en cursos anteriores es la mejor garantía de nuestra enseñanza. Atención individual. Referencias.

COMERCIO: Gramática, Ortografía, Aritmética Mercantil.

Teneduría de Libros comercial, industrial y bancaria por experto profesor contador. Sistema centralizados para grandes empresas.

INGLES comercial y del bachillerato por profesor graduado en los Estados Unidos. Para probar, puede el interesado asistir a una clase gratuitamente.

ACADEMIA: Empedrado 40, altos, entre Habana y Compostela. Tel. M-9470. 14598 5 Abr.

SE OFRECE para dar clases en su domicilio, profesora de piano y solfeo. Informan: F 4164. S 2282 10 abril.

PROFESORA DE CORTE Y COSTURA

Sistema Martí; se ofrece para dar clases a domicilio; también enseño a bordar a máquina; gratis a las personas que empiecen, las clases de corte. Llame al teléfono F 2565. 13469 5 bril.

ACADEMIA MORALES

Avenida de Menocal 102 (Infanta). Directores: Carlota Morales de Gutiérrez y Federico Gutiérrez Alberdi. Clases diurnas y nocturnas. Primera y Segunda enseñanza. Clases de Comercio, Ortografía Práctica, Aritmética, Mecanografía, Taquigrafía e Inglés. Mecanógrafos en un mes, enseñándoles toda clase de trabajos de oficina y distintos sistemas de máquinas de escribir. Pupilos, medio y tercio pupilos y externos. Se hacen toda clase de trabajos en máquina con expertos mecanógrafos. Teléfono U 3756. 13502 1 abril.

TAQUIGRAFIA Orellana. Experto profesor, módico precio. Manzana Gómez 240. Hágase taquígrafo. Gane buen sueldo. 14059 30 Mar.

INGLES

Enseñado por profesora americana. Sorprendentes resultados en pocas semanas. El discípulo leerá, escribirá y hablará el inglés en breve tiempo. Lecciones a domicilio también. Miss Kapan. San Lázaro 318. Teléfono U-4768. 11482 8 Ab.

CLASES INDIVIDUALES, DIA Y NOCHE

Teneduría, aritmética, caligrafía, redacción, todo $7.00 mensual. Inglés, taquigrafía Pitman, mecanografía, ortografía. Diploma y empleo final. Tizol. Belascoain 195, Telf. M 1803. 12604 16 abril.

EXPERTO PROFESOR DE INGLES

Por un método incomparable. Sorprendentes resultados, en breves lecciones. Garantizo, por escrito, que el discípulo leerá, traducirá escribirá y hablará el inglés en pocas semanas. Clases a domicilio. Precio módico. Llame a Alvarado. A-2012. 14008 3 Abr.

ACADEMIA CENTRAL 'PARRILLA'

Dirigida por la profesora del Muy Ilustre Centro Gallego, señora Manuela Barreiro. Corte, Costura, Sombreros, Bordados a mano y máquina. Especialidad en el maniquí. Enseñamos gratis trabajos manuales a nuestras alumnas. Se admiten pupilas y medio pupilas. Mucha seriedad y excelente trato. Por ajustes especiales les enseñamos el corte en dos meses. Para informes, sobre enseñanza del Sistema Parrilla, diríjanse a esta Academia, Amistad número 71, segundo piso, esquina a San José. 10697 3 Abril.

ACADEMIA DE MUSICA LOLINA CIBRIAN

Incorporada al "Conservatorio Planas". Clases en la Academia y particulares. Exámenes en Julio y Diciembre. 16, 182, entre 19 y 23. Tel. F-2786. Precios módicos. 11388 7 abril

Academia de inglés "ROBERTS"

MALECON 31

LAS NUEVAS CLASES EMPIEZAN EL DIA TRES

Clases nocturnas seis pesos mensuales Clases particulares por el día en la Academia ya domicilio. ¿Desea usted aprender pronto y bien el idioma inglés? Compre usted el METODO NOVISIMO ROBERTS, reconocido universalmente como el mejor de los métodos hasta la fecha publicados. Tercera edición pasta $1.50. E 563 ind. 5 mzo.

ENSEÑANZAS

PROFESORA de bordado a máquina se ofrece para dar lecciones a domicilio y en su propia casa, precios moderados. Calle Carvajal 6 A, altos, Cerro. 12727 31 mzo

PROFESORA francesa con diploma. Teniendo algunas horas disponibles desea dar clase de su idioma; únicamente a domicilio. Llamar al A-9579. 13956 1 Abr.

PROFESORA FRANCESA

graduada por la Universidad de París; tiene horas libres para dar clases de francés y literatura francesa. Llamar al U-2455 o dirigirse a Edificio Carreño, 5o. piso B hasta las 8 y media a.m. diarias. 12905 30 mz.

GRAN ACADEMIA COMERCIAL DE IDIOMAS, TAQUIGRAFIA Y MECANOGRAFIA, UNICA PREMIADA EN EL CONCURSO PROFESIONAL CELEBRADO EL 28 DE MAYO DE 1922. COLEGIO ELEMENTAL Y SUPERIOR. DIRECTOR: LUIS B. CORRALES. LOMA DE LA IGLESIA DE J. DEL MONTE. TELEFONO I-2490. CLASES DE DIA Y DE NOCHE. INTERNOS. EN TODAS LAS LIBRERIAS Y EN ESTA ACADEMIA SE VENDE LA UNICA ARITMETICA MERCANTIL, PRACTICA, CON PROBLEMAS DE TENEDURIA DE LIBROS. MAS UTIL Y MAS BARATA QUE SE CONOCE. E 1768 Ind 1 ag.

ACADEMIA DE FRANCES, PIANO LABORES DE MANO

Se dan clases a domicilio y en la academia, con profesor y profesora titulados en París, inmejorables referencias, se hacen traducciones. Calle 4 número 263 entre 25 y 27. Telf. F 2658. E 1773 Ind 1 ag.

BAILES WILLIAMS M-3643

BAILES, Williams. M-3643. Aprenda cinco bailes salón distintos; clases hasta dominarlos perfectamente 10 pesos; con instructor o instructora. Clases piano. Muchachas para teatro, enseñanza gratis. Academia teatral "The Williams". M-3643. 10788 4 Ab.

"COLEGIO SAN ELOY"

Primera Enseñanza, Preparatoria, Bachillerato, Idiomas, Carreras Especiales y Comercio. Se admiten internos, medio internos y externos. Primelles 20, Cerro, Habana. Teléfono I 6002. Pida prospectos. E 149 Ind 31 en.

MECANOGRAFIA en un mes, cinco pesos. Mecanografía, Ortografía, Taquigrafía, Aritmética y Piano, todo 5 pesos. Pagos adelantados. Clases diarias diurnas y nocturnas. San Nicolás 82, cerca de San Rafael. S-1838 1 Abr.

DOCTORA en Pedagogía se ofrece para clases de primera y segunda enseñanza. Especial preparación para ingreso a la Escuela de Comercio, Escuela del Hogar, Normal e Instituto. Telf. F 2310. 14594 30 mzo.

SEÑORITA, se ofrece para dar clases de piano y solfeo en su casa o a domicilio. Precio módico. Telf. U 3108. S 2161 20 abril.

¿Tiene Vd. que vender, comprar, alquilar, ofrecer o solicitar?

El DIARIO DE LA MARINA le tomará su anuncio por teléfono.

DICTE SU ANUNCIO POR LOS TELEFONOS:

M-3378 A-1014 } de 8 a 5 P. M. A-3856 de 5 a 10 P. M.

Solicitudes de trabajo, 3 días, 10 centavos.

PROFESORA francesa, ofrece sus servicios a la sociedad habanera, garantiza conversación en tres meses; referencias inmejorables; sistema rápido. A-4522. 12753 31 Mar.

(O) HOSPEDAJES

(45)—Hoteles

GRAN Hotel Las Antiguas Américas, Monte 51, el mejor punto de la Habana frente al Campo Marte. Habitaciones con pensión completa: 32 pesos. Para matrimonios: 58. También se admiten abonados al comedor y en la calle precios módicos. Teléfono A-9477. 14423 31 Mar.

HOTEL ASTOR

SE ALQUILAN EN ESTE HERMOSO HOTEL HABITACIONES CON BAÑO PRIVADO DESDE CUARENTA PESOS EN ADELANTE, PRECIO ESPECIAL CON COMIDA, CALLE SAN MIGUEL Y AMISTAD. E 665 3 abril.

HOTEL MAJESTIC

Las mejores habitaciones, las más frescas y las más confortables de la Habana son las que este Hotel ofrece a su numerosa clientela a precios de verano. Usted encontrará aquí lo que necesita por muy exigente que sea. Servicio de restaurant a la carta y por abono. Nadie más barato y tan bueno. Visítenos y se convencerá. Belascoaín 5. Centro privado: U1081 y U-1082. 18275 31 Mar.

HOTEL NUEVA ISLA EN MONTE Y SUAREZ FRENTE AL CAPITOLIO, LO MAS CENTRICO

Lindos apartamentos y habitaciones con frente su balcón a Monte y Suárez, lindos baños completos, precios especiales para familias estables, gran servicio de comidas en el comedor más amplio y regio de la Habana, en el séptimo piso; puede usted hacernos una visita, y verá que no hay nada igual por los precios que le hemos de dar. E 634 mzo 31.

LA COMERCIAL

Casa de huéspedes, Muralla número 12, esquina a San Ignacio. Se alquila apartamentos propios para familias estables y habitaciones propias para matrimonios de gusto y moralidad, o personas solas. Todas con vista a la calle; buenos baños; agua caliente y fría; precios módicos; teléfono A-0207. 14030 30 Mar.

HOTEL "LA PURISIMA"

Se alquilan departamentos y habitaciones con baño y sin baño, con comida y sin comida, por días desde 1 y 2 pesos y por meses desde 30, 35, 40, 50, 60, 80 y 100 pesos. Nunca falta el agua. Espléndida comida, tranvías para todos los lados de la ciudad. Monte número 5, esquina Zulueta. Teléfono A-1000. 13010 1 Abr.

HOSPEDAJES

"NUEVO HOTEL" DE J. SOCARRAS O'REILLY Y AGUACATE

Espléndidos Departamentos y Habitaciones para familias estables con todo servicio, confort y teléfono. Se admiten abonados al comedor. M-9818 y M-9819. 12260 12 abril

HOTEL CAPITOLIO

Se alquilan habitaciones a 20, 25, 30, 35 y 40 pesos con agua corriente. Prado 113, frente al Capitolio; hay ascensor. 14019 1 Abr.

"GRAN HOTEL LUZ"

Se alquilan departamentos y habitaciones con baño, con comida y sin comida; precios por días desde 1 y 2 pesos y por meses desde 45, 70, 80, 100 y 120 pesos; grandes salones de recibo, hermoso panorama que domina toda la bahía, timbres y elevador día y noche. Para vivir fresco y comer sabroso no hay como el Hotel Luz. Precios de situación. Oficios 35, entre Luz y Acosta. Tel. A-3994. 13009 1 Abr.

HOTEL COLON

Villegas 110, entre Muralla y Sol, las habitaciones más frescas, amplias y bien amuebladas de la Habana; con todo el servicio, agua fría y caliente de 15 a 35 pesos por mes; por día, de 1 a 2; elevador, magnífico restaurant donde por precio módico se admiten abonados. Completo orden y limpieza. M-6305 y M-5037. 11744 12 abril.

HOTEL VANDERBILT

Espléndidas y económicas habitaciones, desde 20 pesos a 50, propias para familias estables, hombres solos y todo el que busque una casa de orden y moralidad. Neptuno 309, esquina a Mazón. S 1791 5 ab

HOTEL ALCAZAR

A la brisa de Cojímar, en el centro de la Habana, Cárdenas 81. Prolongación de Prado. El más perfecto de los hoteles capitalinos, fabricado y dirigido para el cliente estable preferentemente y todo el año. Nuestras habitaciones sin igual. En servicio y comodidad, es único. El restaurant es nuestra propaganda por su excelencia. Los precios sin competencia. (No resuelva sin verla). 14026 7 Abr.

"HOTEL ROMA" AMARGURA Y COMPOSTELA

Habitaciones y Departamentos para familias con y sin muebles a precios muy reducidos. Teléfonos M-6944, M-6945. Cable y telégrafo Romotel. 12261 12 abril

(46)—Casa de Huéspedes

CASA DE HUESPEDES

Galiano 84, altos Café "La Isla". Habitaciones espléndidas, orden, moralidad y excelente trato. Habitaciones especiales para hombres solos. Precios de situación. 14834 5 Abr.

THE SAVOY

NO HAY COMO LA HABANA

para pasar un verano agradable. Numerosas familias de provincias nos visitan durante los meses de calor, pues aquí, en la loma del Vedado, hallan fresco, comodidad y distracción. THE SAVOY es un verdadero hogar, tranquilo y delicioso, rodeado de jardines. Cien metros de portales, siempre frescos y con sombra, donde las señoras se sientan a leer, coser y pasar el rato. Algunas noches se baila en los salones. Comunicación fácil con toda la ciudad y Playa de Marianao. Cerca de los tranvías y ómnibus de las calles 17 y 9; cerca de los baños de mar del Vedado. A doce minutos del Parque Central, de las tiendas de moda, teatros, cines y bancos. Precios módicos, incluyendo tres excelentes comidas diarias en mesas, separadas para cada familia. Cuartos con baño particular y closet. Reserven habitación por escrito.

VEDADO, F ESQUINA A 15

TELF. F-5270.

LA CASA DE LAS ESTATUAS

E 305 ind 13 Fb.

QUINTA Avenida; casa de huéspedes. Zulueta 71 esquina a Dragones. Se alquilan amplios departamentos de dos y 3 habitaciones, también hay para hombres solos desde $30, $40, $50 y $60; para familias desde $70, $80, $90, $100 y $120, hay donde escoger, véanlas y se convencerán. Espléndida comida, se admiten abonados al comedor a $20 mensuales. Se seguirá tratando a los señores huéspedes como lo hacía su antiguo dueño. Hay habitaciones con o sin muebles. Casa de toda moralidad. Teléfono: A-1630. 13009 1 Abr.

GRAN CASA DE HUESPEDES

Galiano 101, entrada por San José. Esta hermosa casa cuenta con buenas habitaciones grandes y frescas y un esmerado servicio de desayuno, almuerzo y comida y habitación desde 70 pesos para matrimonio. Precio de situación. 12763 31 Mar.

VEDADO. Hotel de Residencias. Para personas respetables y familias que deseen vivir bien y barato, habitaciones amuebladas, desde 20 pesos mensuales, incluyendo magnífica comida, desde 50 pesos mensuales. Teléfono F-1070. 10181 31 mz.

CASAS PARA FAMILIAS

Hermosa residencia en una de las principales Avenidas y parte más alta del Vedado. Espléndidas habitaciones con baños privados. Excelentes comidas criolla y americana. Tranvías y Busses pasan por la puerta. Calle 17 No. 419 (altos), entre 4 y 6, Vedado. S-2038 14 Abr.

(P) PARA LAS DAMAS

MODISTA. Me hago cargo de hacer vestidos de señoras y niñas. Calle 29 y D, Edificio Bungel Vedado. Tel. F-3184. Llamar departamento No. 2. 14721 31 Mar.

PELUQUERIA, PEINADORA Y MANICURE

Ofrece sus servicios exclusivamente a domicilio: llamen al I-3523. Melenas 40 centavos. Manicure 40 centavos. Rizado Marcel 50 centavos. Arreglo de cejas 40 centavos. Se da masaje con los productos Boncilla. Será usted atendida con esmero y prontitud, llamando al I-3523. 14805 7 Abr.

SEÑORAS Y CABALLEROS

Servicio de peluquería a domicilio; precios: corte de melena y demás servicios del ramo 60 centavos cada uno, dentro de la Habana. Vedado y Víbora, precios convencionales. Tinturas todos colores desde 5 pesos en adelante. A familias pobres precios convencionales. A 4478. Molina. 13432 20 abril.

CAPUCHONES, gitanas, holandesas mejicanas, argentinas, chinas, pieretas, cordobesas, charas, gauchos, piratas, Luis XV, Imperio, Torero, y toda clase de trajes típicos y épocas para aCrnaval los alquila PILAR, Virtudes 28 entre Aguila y Amistad, Teléfono M-9382.

CORTE de pelo a sus niños por expertos peluqueros, estilo americano y francés. Niños, 50 centavos; niñas modelo Garzón, Niñón, Juana de Arco 50 cts. Señoritas 60 cts. Peluquería PILAR, Virtudes 28. Teléfono M-9382.

FUERA canas. Obtenga un hermoso color negro o castaño, usando La Favorita, tintura instantánea vegetal a base de Quina. Estuche $1. De venta en boticas y sederías. Depósito: Peluquería PILAR, Virtudes 28 Teléfono M-9392.

PARA rizar su melena Tenacillas Marcel, 60 cts.; rizadores alemanes a 5 cts.; redecillas 20 cts.; crepé 30 cts.; ganchos 5 cts. Tintura La Favorita $1.00. PILAR, Virtudes 28. Teléfono M-9392.

PILAR, Peluquería de señoras y niños; peinados $1; masajes 50 cts.; manicure 50 cts.; lavado de cabeza 50 cts.; teñido del cabello desde $5; Corte de celenas 50 cts. Trenzas, moños, postizos, cabello. Virtudes 28. Teléfono M-9392.

MANTONES de Manila: mantillas, peinetas españolas; todos colores; trajes típicos de todas naciones y pinturas, maquillaje para artistas de teatro y cine. Alquiler de disfraces para Carnava; pelucas y trajes para compañías de teatro y aficionados. PILAR, Virtudes 28 entre Aguila y Amistad. Teléfono M-9392. 13959 22 Abr.

(Q) COMPRA Y VENTA DE INSTRUMENTOS DE MUSICA

VICTROLA ORTOFONICA "VICTOR"

Modelo Credenza, está como nueva. $325. Luz número 76, bajos, Habana. E-669 5 Mar.

AUTO-PIANO

Vendo uno con bastante rollos en $250. Se da barato porque urge la venta. Luz número 76 bajos, Habana. E-668 12 Mar.

SE VENDEN PIANOS buenas marcas a precios baratos, con facilidades de pago. También se vende disquero y muchos discos Sello Rojo. "El Brillante", Aguila 211. 14760 5 Abr.

AVISO

Se vende una Victrola Ortofónica "Sonora", tipo Granada. Su valor $375, se da muy barata. Suárez número 53, esquina a Gloria. U. H. 14840 1 Abr.

LIQUIDAMOS Pianolas y Pianos Alemanes, muy baratos al contado y a plazos. D. Ruisánchez y Ca. Angeles y Estrella. Teléfono A-2024. 14496 30 mzo

PIANOLAS Y ORTOFONICAS

Pianola Stowers eléctrica, casi nueva; Ortofónica Granada y otra 8-4, completamente nuevas; varias victrolas más de distintos tipos. Gran surtido en discos de todas clases; todo muy barato en El Vesubio, Corrales y Factoría, al fondo de La Isla de Cuba. M-7337. 14089 3 Abr.

PIANOS y autopianos. El capital que usted invierta en esta línea comanda una garantía seria. La casa Peters es la que usted busca. Fundada desde 1866 en esa línea. Villanueva 19. Teléfono I-2298. 11510 8 Ab.

PIANOS y Pianolas de absoluta garantía, casi regalados; véalos y convénzanse. Facilidades de pagos La Predilecta, San Rafael 141, casi esquina a Oquendo. S 1639 30 mzo.

GANGA EN $250

vendo un autopiano con bastante rollos. Tiene muy buenas voces. Luz número 76, Habana. E-590 31 Mar.

PIANOS, pianolas e instrumentos al contado y en plazos módicos. Música impresa y estudios para todos los conservatorios. Pianos de alquiler, afinaciones y reparaciones. Calidad y bajo precio. Viuda de Carreras y Cía. Prado 115. Teléfono A-3462. E 1757 Ind. 1 Ag.

(R) MAQUINARIAS

(49)—Venta

MAQUINA rotación 22x27, con todos sus accesorios y otra sistema Gordon número 6, de triple batición, en perfecto estado. Barato por desocupar el local. Tipos, chivaletes y utensilios para imprenta. Monte 78. Teléfono A-4487. 14735 31 Mar.

SE VENDE un taller de paileria y maquinaria completo con todas las herramientas necesarias en el giro. También se vende una caldera de 10 HP, en buenas condiciones. Es buena oportunidad para el que quiera establecerse por poco dinero. Hay contrato. Informes: Cristina número 12. Tel. A-3837. 14836 1 Abr.

PRODUCTOS STEINER

Molinos de café y picadores de carne eléctricos. Los mejores del mercado. Nuevos modelos, precios económicos. Maquinaria de panadería Read. Tostadores de café Royal. Industrial Machinery Co. San Ignacio 12. Teléfono M-9030. Habana. 10055 31 mz.

SE VENDE un motorcito de 2 1/2 H. P. propio para pequeñas industrias, para mover bombas de agua y todo lo que esté en relatividad a su fuerza. Su combustible es gasolina y podemos garantizar, en sus pruebas, que está en estado perfecto y el material con que está construído asegura comprarse una cosa buena. Para informes en la Fábrica de A. Samitier, Flores entre Agua Dulce y Serafín. Tel. A-3047. 14561 3 abril

MAQUINARIAS

SE VENDE

La Maquinaria y Calderas de una Fábrica de Hielo, de uso, de 40 toneladas de Hielo. Informes: Oficios 116. 14461 11 abril

IMPRENTA

Vendo un Tórculo para hacer letras de relieve. Barato. Belascoain 32; La Sección H. S 2320 30 mzo.

(S) MUEBLES Y PRENDAS

(51)—Compra

MUEBLES Y PRENDAS Teléfono M-1914

Modernos comedor, sala, máquinas Singer, Victrolas, muebles de oficina, cajas de caudales, máquinas de escribir y otros artículos. Pagamos más que nadie. "La Sultana", Suárez 3. 11965 11 Ab.

COMPRAMOS

toda clase de muebles usados, máquinas de coser, escribir y pianos, pianolas, muebles de oficina. Llame al A-6555. San Nicolás número 254, próximo a Gloria, Casa Arango. 13864 22 Abr.

COMPRAMOS

Muebles de oficina, archivos de acero, máquinas de escribir, mantones de Manila, ortofónicas, neveras, equipajes que estén en buen estado de uso y objetos de arte. Pagamos bien, operación rápida. "La Confianza", Suárez número 7; teléfono A-6851. 14151 31 Mar.

MUEBLES A PLAZOS Y EN ALQUILER

Compramos toda clase de muebles finos, también hacemos cambio. Llame al teléfono -5820 "La Comercial", Neptuno número 153, entre Escobar y Gervasio. Las ventas para el campo no pagan envases. S-1393 1 Ab.

(52)—Venta

JUEGO DE COMEDOR

De caoba y cedro, diez piezas, casi nuevo; sillas asiento de cuero. Se vende en 140 pesos. Calle 12 número 74, teléfono F-4140. 14860 30 Mar.

JUEGO de cuarto colonial, tallado y otro francesa, vendo por viaje. Calle 26, de Miramar, esquina a 2, Sierra; teléfono FO-1065. 14691 31 Mar.

OBRAPIA 49, primer piso, oficina. Se venden dos bufetes planos, tapa de cristal, modernos. Magníficas condiciones. 14680 5 Abr.

COMPRO muebles de todas clases. Pagamos bien. Teléfono U-4352. 14831 2 Abr.

MUEBLES de lujo, especialmente "Renacimiento Español", a precios muy baratos. Liquidamos todos los de otros estilos. Joyería, Relojería, Lámparas, etc. al contado y a plazos. D. Ruisánchez y Cía. Angeles y Estrella. Tel. A-2024. 14498 30 mzo

MAQUINA UNDERWOOD

regalada, flamante, sólo $45; otra Underwood sin estrenar, baratísima. Una Remington moderna, $30. También mesa y buró. Pertenecen oficina quebrada. Reina y Campanario, interior tienda ropa. Hasta la una. 14494 6 abril

PINTO neveras a fuego. La Casa Fernández. Esmalto, barnizo y tapizo muebles. Bronceo mimbres. Teléfono M 3122. S 2275 10 abril.

TALLER de Tapicería, barnizado, esmaltado y reparación de muebles, se garantiza el trabajo. Concordia 123; Telf. M 3614. S 2271 5 abril.

POR TENERME que ausentar regalo los muebles nuevos de mi casa a los precios siguientes: cuarto de cama por matrimonio, madera de cedro con tres lámparas, pesos 60; cuarto de criada con dos camas y un escaparate pesos 20; comedor pesos 40; nevera pesos 25; sala pesos 40; cocina con tres mesas, escaparate, lozas, accesorio de bucato etc., pesos 25; cuarto cortinas de sol pesos 10; 1 baúl y cuatro maletas pesos 15. 7éame Marina 16, piso cuarto derecha (edificio Echevarría). Hay elevador. Teléfono U-21-20. 14257. 2 Ab.

LIQUIDACION

2 lámparas de pie.
3 de salón.
3 faroles de zaguán.
2 de portada.
2 de patio.
6 de azotea.
6 de cocina.
6 de techo.
6 de portal.
6 de garage.
6 cocinas de gas.
6 de estufina.
3 cajas de hierro.
Y muchas piezas de todas clases por el motivo de liquidar todas las existencias. Jesús María 61. 13994 10 Abr.

SE ARREGLAN MUEBLES EL ARTE

Taller de reparación y reconstrucción de muebles, envases y embarques. Especialidad en pinturas, barnices y tapicería. Calle I número 9, casi esquina a Calzada. Tel. F-2312. S-2225 22 Abr.

APROVECHEN ESTA ORPORTUNIDAD

Liquido por reformas, juegos de cuarto 50 pesos; sala completo, 40 pesos; comedor completo, 45 pesos. Seis sillas y dos sillones, 15 pesos; escaparates de luna a 23 pesos; camas desde 5 pesos; fiambreras con cristal a 8 pesos; máquinas Singer desde 10 pesos. Chiffoniers, coquetas aparadores, mesas de correderas, sillas de comedor y toda clase de muebles y piezas sueltas a precios baratísimos. El Modelo, Máximo Gómez 402, esquina a Tejas. Teléfono A-9540. 13479 21 Abr.

PARA OFICINAS Y DE OCASION

Bufetes planos y de cortinas. Archivos, cajas archivos, máquinas de escribir. La Hispano Cuba, Villegas 6. Losada. A-8054.

DINERO

No reparamos intereses. Préstamos sobre alhajas y objetos de valor. LA HISPANO CUBA Villegas 6, por Avenida de Bélgica antes Monserrate. Teléfono A-8054.

DE OFICINAS

Compro. A-8054. Buretes planos y de cortinas, Archivos, cajas archivos, libreros, máquinas de escribir. La Hispano Cuba, Losada. Villegas 6. A-8054. E 2799 ind. 1 Nv.

MAQUINAS Singer. Se venden dos de ovillo en Amistad 52, altos. 12526 30 Mar.

LAMPARAS EN GANGA

Se vende una lámpara de sala de bacarat, muy fina, en $300.000. Una lámpara de comedor. Una lámpara de pie de bronce, en $100, mármol de Verona, en $80 00. Puede verse en la Casa Vilaplana. O'Reilly y Villegas. E 4 ind. 1 En.

LA CASA PERNAS

gran surtido en juegos de cuarto y comedor y sala, piezas sueltas a precio de situación. Visiten esta casa y se con- bles. Neptuno 230, entre Espada y Hospital. Telf. U 2335. 12212 31 mzo.

MUEBLES Y PRENDAS

MUEBLES EUROPEOS

Arreglamos, esmaltamos, barnizamos y tapizamos toda clase de muebles europeos y del país. Carpintero-ebanista. Fabricamos por catálogo. Especialidad en fabricar muebles finos en madera dura. Gervasio 67. U 3167. 13182 18 abril

MUEBLES

Fabricamos e importamos para el gusto más refinado. Pueden adquirirse a plazos y en alquiler en el almacén importador de muebles y casa de préstamos "La Nueva Especial", Neptuno número 191 y 193. Teléfono U 5010 al lado del café El Siglo XX. Nota: Las ventas para el campo no pagan envase. S 1812 6 abril.

QUIERE VENDER SUS MUEBLES?

Llame al Teléfono M 1129.

'LA CASA DE CANGAS

Esmalto, barnizo y tapizo, envases y arreglo toda clase de muebles. Especialidad en colores. Esmalto neveras y mimbres. Compro muebles y vendo muy barato. Sitios número 4. Telf. M 1129. S 2004 13 abril.

MUEBLES EN GANGA

Gran surtido en juegos completos y piezas sueltas, juegos de cuarto 70 pesos; comedor, 75 pesos, sala o recibidor, 45 pesos, escaparates, 10 pesos con lunas 23 pesos; camas a 7 pesos, cómodas 10 pesos, seis sillas y dos sillones, 15 pesos; sillas ueltas a 1.50; sillones $2.50, mesas correderas 6 pesos y otros que no se detallan a los precios mencionados, también se compran y cambian en

"LA PRINCESA"

San Rafael 107. Teléfono A-6926. E 2777 Ind 1 Dc.

"EL VESUBIO" EN ERUPCION

Almacén de muebles, joyas y préstamos de Piñón y Hermano. Vendemos todas nuestras existencias nuevas y de ocasión a precios muy baratos; y también compramos, hacemos cambios, reformamos y esmaltamos toda clase de muebles. Visítenos y ahorrará dinero en Corrales y Factoría, al fondo de La Isla de Cuba; teléfono M-7337. 14088 3 Abr.

"LA NUEVA ARGENTINA"

Casa de Préstamso, interés desde el 1 por ciento. Liquidación de prendas procedentes de empeño por la mitad de su valor. Neptuno número 179. U 5956. S 1811 6 abril.

PARA MUEBLES BARATOS DIAZ Y CHAO

PRESTAMOS Y MUEBLES

Liquidamos a precio de verdadera ganga todas las existencias en juegos de sala, recibidor, comedor y cuarto, neveras, sillones, camas y toda clase de muebles, a plazos y al contado. Los compramos de uso pagándolos más que nadie. Facilitamos dinero en todas cantidades con módico interés; visite esta casa y se convencerá. Neptuno números 197 y 199. Teléfono U-5154. 8528 21 Ab.

LA ESPECIAL"

La mueblería más grande y mejor surtida de toda la República. Salón de exposición y ventas. Neptuno número 159, entre Escobar y Gervasio. Muebles fabricados y exportados para el gusto más refinado; en "La Especial" pueden adquirir muebles a plazos y en alquiler. Hay juegos de cuarto en caoba de tres cuerpos con filete de bronce: juegos idem esmaltados en dos tonos policromados y dorados; juegos idem esmaltados y decorados en todos colores; juegos de caoba y bronce; juegos de señoritas esmaltados, policromados y decorados. Juegos de comedor estilo "Renacimiento", idem estilo Adans, idem Inglés, idem con filetes en todos estilos y a todos precios. Juegos de sala estilo "Luis XVI" dorados y con gobelinos; juegos esmaltados y policromados de todos precios. Juegos de sala con filete de bronce muy finos, idem en otros estilos, juegos de recibidor tapizados y de rejilla a todos precios; también los hay de mimbre muy baratos. Sillones de mimbre de todos estilos y precios; mesas escritorios de todos tamaños; libreros de dos y tres hojas; sillas giratorias, juegos de oficina. Neveras de todos estilos y tamaño. Juguitos de niños esmaltados. Crees-Long tapizados y de mimbre. Lámparas de pie muy finas y muy baratas, idem de sala, saleta, cuarto y y comedor. Reloj de pared; idem de pie. Espejos dorados idem vitrinas, Sillones de portal de todos estilos, sillas de coche idem de colegio, sillas de tijera. Paravanes, alfombras de sala, saleta y cuarto, maceteros de todos estilos y precios camas de hierro y camitas de nios desde la más barata a la más fina. Sombrereras, perchas de árbol, cestos de ropa, fiambreras finas y corrientes, sillones de niño de caoba y mimbre. En piezas sueltas: escaparates de lunas, idem sin luna, camas, coquetas, cómodas, chiffonier chifo-Rober; mesas de noche aparadores, auriliares, vitrinas; mesas de correderas, mesas d emáquinas, mesas de teléfono y sillerśa de toda clase y otros muchos artśculos que no se detallan aquí. Fíjese bien que "La Especial" le hace a usted cualquier juego o muebles de encargo sin que tenga que hacer anticipo alguno. Hacemos ventas para el campo sin cobrar embalaje; damos facilidades de pago guardando la más absoluta reserva. También alquilamos muebles desde la más humilde cama de hierro hasta una lujosa residencia. Haga una visita a esta acreditada casa y saldrá complacido por su mercancía erquisita y sus precios íntimos. No se confunda.

LA ESPECIAL"

Neptuno número 159, entre Escobar y Gervasio. Teléfono U-5620 y Apartado número 2291. S-1695 1 Ab.

LA SEGUNDA COMPETIDORA

Préstamos y almacén de muebles. Se realizan grandes existencias de joyería fina, procedente de préstamos vencidos, por la mitad de su valor. También se realizan grandes existencias en muebles de todas clases, a cualquier precio. Doy dinero con módico interés, sobre alhajas y objetos de valor, guardando mucha reserva en las operaciones. Visite esta casa y se convencerá. San Nicolás 250, entre Corrales y Gloria. Teléfono M-2875.

RUFINO G. ARANGO

Se compran y cambian muebles y Victrolas, pagando los mejores precios. E 1759 Ind. 1 Ag.

(T) PERDIDAS

SE HA extraviado un perrito Pomeramia negro, de nombre "Chiqui". La persona que lo entregue en calle 23 número 288, Vedado, será gratificada. 14697 2 Abr.

(V) COMPRA Y VENTA DE LIBROS

BIBLIOTECA

Por tener que ausentarse su dueño, se vende una biblioteca con muy buena clientela; se da barata. Informan: Infanta 106. Letra F. Telf. U 3129. 14640 30 mzo.

10 CENTAVOS
DE 7 A. M. A 4 P. M.; Y DE 4 A 10 P. M.
15 CENTAVOS

SOLICITUDES DE TRABAJO: DIEZ CENTAVOS
DEPARTAMENTO DE ANUNCIOS CLASIFICADOS

10 CENTAVOS
DE 7 A. M. A 4 P. M.; Y DE 4 A 10 P. M.
15 CENTAVOS

M.E.C.D. 2016

ACTUALIDAD ESPAÑOLA

EL EXPEDIENTE A JIMENEZ DE ASUA

Por Rafael SUAREZ SOLIS

El expediente por el que la dictadura quiere llegar a quitarle la cátedra al profesor Jiménez de Asúa parece comprometer un tanto la aparente placidez de la vida del Gobierno. Después de las explicaciones dadas oficialmente a Ortega y Gasset por impedirle la publicación de un artículo de los de su serie sobre "Ideas Políticas"—explicaciones y disculpas que no valieron a animar al gran ensayista para que reanudase sus escritos—, y de pasarse por alto el atrevimiento de Sánchez Toca, cuando su discurso en la velada con que la Real Academia Española conmemoró el aniversario de Cánovas del Castillo, todo hacía creer que el Gobierno entrara en días de alguna tolerancia en la exposición de las opiniones.

Se sabe, por propias declaraciones del dictador, que su período de poder va acusando la hora final. Y aun cuando se aspira conseguir, antes de la vida constitucional futura, un mandato de tipo intermedio para evitarle sobresaltos al curso de la vida fecunda, y también una legalidad permanente del tipo político que inspira la ideología de la dictadura, todo hombre que se enfrenta con la vida privada, después de haber dispuesto de la voluntad y los destinos de un pueblo, procura ganarse la tranquilidad para sus costumbres y su conciencia con actos finales de campechanía y tolerancia. Es imposible, por muy hondo que se sienta la transcendencia de las actividades del Gobierno, desentenderse de que se están practicando un poco funciones de actor, y ninguno, por satisfecho que se encuentre con el lucimiento de sus facultades, deja de hacer el inmodesto adelantándose al juicio definitivo del público con las palabras tópicas: "Perdonad las muchas faltas".

Algunas veces ya pidió en esta forma un aplauso para su obra Primo de Rivera. Después de ella causa cierto desconcierto ver cómo se alza de nuevo la cortina para mostrar escenas truculentas.

¿Son de ese tipo las originadas por el expediente a Jiménez de Asúa? No se temen de la algarada estudiantil mayores consecuencias para la alteración del orden. Pero en el orden de las ideas la iniciativa del Gobierno, haciendo agresión a la libertad de las opiniones científicas, no deja de agravar cierto estado de irritación latente y agachada en el mundo de la intelectualidad española. Tal vez, por sufrir aprisionada, se saque de los límites discretos el viejo pleito del derecho de un catedrático a inducir a la juventud estudiantil a aficiones filosóficas marcadamente tendenciosas. La enseñanza universitaria oficial ha de estar sujeta, indefectiblemente, a un canon pedagógico. El Estado paga por enseñar, no por inclinar; menos para facilitar intereses de propagandistas. Y el Estado tiene sus intereses—doctrinales, como materiales—definidos con claridad en sus soportes básicos. El Estado es una forma de conciencia nacional, y perturbarla con aventuras de un interés prosélito supone abusar subrepticiamente de una posición conquistada en lo intangible del Estado bien definido.

Pero la fuerza indiscutible de este argumento se quiebra cuando un gobierno se aventura a declararse el exégeta indiscutible de los intereses del Estado. Para una tan sutil apreciación no es bastante el disfrute circunstancial del mando, ni aún en los Estados de la estructuración estatal de España. El Estado no es Luis XIV. En las especulaciones científicas todo es "estado llano", y puede en él correrse, aun sobre los carriles de la pedagogía. Se puede enseñar, dicen los defensores de la vía libre, hasta aquello que no pueda admitirse, ya que así se facilita la manera de afirmar el valor las "verdades verdaderas".

De esta, como de todas las elevadas controversias, pudiera derivarse una polémica que hace tiempo interesa iniciar a muchos universitarios y pensadores españoles, por la que se trata de saber si es más beneficiosa a la cultura nacional la Universidad oficial o la libre, según muchas de algunos países; y si aun en las oficiales convienen más los profesores vitalicios o los que hayan de defender periódicamente el derecho a serlo mediante oposiciones con libre admisión de competidores. Si las razones de Estado no logran nunca hacerse permanentes no es posible negarle a los educadores el derecho a contribuir con su experiencia y sabiduría a formar conciencias especulativas y reformadoras.

Lo dicho entiéndase sin prejuzgar el tema de la conferencia estimada como delictuosa. Lo es, sin duda. Pero más fácil es demostrarlo con una simple argumentación doctrinal que con medidas represivas. La violencia del poder es fácil lleve los ánimos a mantener a muchos violentamente en el error. Como advertía recientemente "El Debate", periódico bien afecto a la dictadura y sus tendencias, "las gestaciones constreñidas son el fermento de que nacen las conciencias sistemáticamente rebeldes".

EL DOCTOR GUSTAVO DE LOS REYES, NOMBRADO DIRECTOR HONORARIO DE LA QUINTA DEL CENTRO CASTELLANO

En la junta general de asociados celebrada ayer por el Centro Castellano fueron largamente ovacionados el presidente y el tesorero por la hermosa labor social que realizaron

Anoche a las nueve y con asistencia de numerosísimos socios, se celebró en el salón de actos del Centro Castellano, la junta general reglamentaria.

Presidía el acto el presidente señor Elías Rada, que tenía a su lado a los vicepresidentes Sres. Garcilaso Rey y Juan Ramos, el tesorero Sr. Cuenllas y a los miembros de la directiva.

Leídas por el Secretario señor Rafael Palau, las actas de las juntas generales ordinarias y extraordinarias anteriores, que fueron aprobadas, leyó el balance semestral que también fué aprobado nombrándose la siguiente comisión de glosa: Sres. Juan Alonso, Fabián Guerra y José Maldonado.

El señor Garcilaso Rey, vicepresidente primero del Centro, pidió la palabra y despues de que le fué concedida, expuso a la junta general, que el balance leído rápidamente y sin explicación adecuada, no decía nada, pero que el quería hacer una exposición de hechos, desmenuzar las cifras, para que viera la junta general en detalle y prácticamente la labor realizado por la directiva y en especial dijo, por su presidente. Expuso con cifras y datos las deudas que tenía pendiente la actual directiva al tomar posesión de su cargo, citando dijo solamente lo que es deuda, nada de bonos ni de hipotecas, sino intereses no pagados de esos bonos, y deudas a los proveedores del centro, alcanzando esas deudas la enorme cifra de más de cincuenta mil pesos. Antes para pagar semestralmente los intereses de los bonos había que pedir préstamos a los bancos ahora sin pedir nada, se han pagado y además se ha pegado la casi totalidad de esa deuda que se tenía con los bancos. Dado lo pagado dijo, creemos que al fin del año se habrán pagado cerca de vein mil pesos de esos cincuenta mil es decir, en una mala época, no solo no se crean nuevas deudas, sino que cosa rara en el Centro y nueva, se pagan las deudas anteriores sin crear otras para ello, —y esto es importantísimo— no solamente dejar indotados los sevicios, no mejorándolos y aumentándolos. He aquí, dijo la labor casi personal del señor Elías Rada, que ha logrado cancelar numerosas deudas a fuerza de economía y trabajo, administrando con honradez y escrupulosidad el dinero del centro. Pido, dijo un aplauso para el presidente social por esa hermosa labor.

La Junta general entusiasmada aplaudió por largo tiempo al señor Rada que dió las gracias así como al tesorero Sr. Cuenllas el que también se pidió un aplauso.

Se dió cuenta de la proposición de la directiva nombrando al doctor Gustavo de los Reyes, director durante tantos años de la casa de salud Santa Teresa de Jesús, director honorario de la misma.

Se entró por último en ruegos y preguntas terminando la sesión de la junta entre grandes aplausos al presidente y a los directivos por la labor realizada a pesar de la situación actual y venciendo numerosas dificultades.

HOY SE CIERRA EL REICHSTAG EN BERLIN

BERLIN, marzo 29 (SR).—Los miembros del Reichstag resolvieron adelantar la clausura, que tendrá efecto mañana con el ceremonial de costumbre.

El grupo centrista recomienda a las autoridades de su filiación que ofrezcan al ex-canciller Dr. Wirth un puesto en la lista general de candidatos, después de habérsele borrado de la lista regional de Baden y ofrecérsele una postulación por los demócratas.

Antes de tomarse aquel acuerdo, el Doctor Stresemann refutó los ataques del Sonde Westarp contra la política exterior alemana, considerándolas impropias para ser proferidas por el jefe del mayor partido gubernamental. "La disconformidad de los nacionalistas con los acuerdos de Locarno y Ginebra no están de acuerdo dijo —con sus declaraciones cuando entraron a formar parte de la coalición oficil".

actual de la política exterior alema-

Igualmente afirmó que el rumbo na es el único que pprometer éxitos.

EL BOICOT DE LA COMISION INDIA

LONDRES, marzo 29. (S. R.)—Noticias de la India dicen que hasta el momento de tomar el buque que los trae de regreso a Inglaterra, los mimebros de la comisión que preside Sir John Simon han estado experimentando los efectos del baicot declarado por los nacionalistas.

832.000 PESETAS DE LAS DIPUTACIONES PARA LA CIUDAD UNIVERSITARIA

LA CRISIS DEL TRABAJO EN ASTURIAS SE HA AGRAVADO CON LA PRESENCIA DE MUCHOS OBREROS DE PORTUGAL

La presencia de los trabajadores portugueses en la región asturiana es tanto más perniciosa cuanto que ofrecen su trabajo a cualquier precio con perjuicio de los naturales

UNA CASA INGLESA, AUTORIZADA PARA IMPRIMIR UNA PELICULA RELATIVA A CRISTOBAL COLON

Queriendo el gobierno dar una prueba de cariño al poeta uruguayo Zorrilla San Martín, le ha regalado la piedra en que se halla el escudo de su familia, en S. Martín de Soba

MADRID, marzo 29. (UP). — El Presidente de la Diputación de esta provincia visitó hoy al Rey Alfonso haciéndole entrega de un cheque por la suma de 173,000 pesetas con destino a la Ciudad Universitaria, en nombre de las Diputaciones españolas. Las sumas entregadas hasta el presente por las Diputaciones para la Ciudad Universitaria suman 832 mil pesetas.

Por otra parte, el Consejo de Administración de las Minas del Riff ha entregado al Rey un donativo de 25,000 pesetas para la indicada Ciudad Universitaria de la Moncloa.

GIJON, PUERTO PESQUERO

GIJON, marzo 29. (UP).—Mañana se reunirá en esta ciudad una asamblea provincial para pedir que el puerto de Gijón se incluya entre los pesqueros.

OBREROS PORTUGUESES EN ASTURIAS

OVIEDO, marzo 29. (UP).—Varias comisiones de obreros han visitado hoy al gobernador civil de la provincia para pedirle que gestione la construcción de obras a fin de remediar la crisis del trabajo.

Las comisiones obreras manifestaron al gobernador que el conflicto se ha agravado por la presencia en toda la región de gran número de trabajadores portugueses, que ofrecen sus servicios por cualquier jornal.

LA HORA DE VERANO

MADRID, marzo 29. (UP).—La Cámara de Comercio ha dirigido un escrito al jefe del Gobierno solicitando que se desista de la implantación de la hora de verano.

EL CENTENARIO DE GOYA

MADRID, marzo 29. (UP). — La Sociedad Económica de Amigos del País está organizando una exposición de grabados de Goya para el próximo mes de abril, en la que figurarán quinientos ejemplares.

Por otra parte, la Real Academia de Bellas Artes se reunirá en sesión especial mañana 30, para conmemorar el natalicio del célebre pintor, ocurrido, como es sabido, en Fuentetodos, provincia de Zaragoza, en ese mismo día del año 1746.

UNA PELICULA DE COLON

MADRID, marzo 29. (UP). — El Gobierno ha concedido autorización a una casa inglesa para que impresione una película relativa a Colón que se desarrollará en los lugares colombinos.

HOMENAJE A UN POETA URUGUAYO

MADRID, marzo 29. (UP).—Queriendo el Gobierno dar una prueba de cariño al poeta uruguayo Zorrilla Sanmartín, le ha regalado el escudo de piedra que figuraba en el pueblo de San Martín de Soba, provincia de Santander, costeando el Ayuntamiento los gastos de arranque, embalaje y transporte del escudo a Cádiz, donde se embarcará consignado al Ministro de España en Montevideo. La entrega del escudo al poeta Zorrilla Sanmartín se efectuará con la mayor solemnidad.

LA MUY NOBLE TORTOSA

MADRID, marzo 29. (Prensa Aliada).—En la Gaceta se publica un decreto concediendo a la ciudad de Tortosa, en la provincia de Tarragona, los títulos de "Muy Noble y Humanitaria".

La concesión se hace como premio de los servicios prestados por aquel vecindario con ocasión de la catástrofe ferroviaria de Amposta.

SUFRIMIENTO POR LA PATRIA

MADRID, marzo 29. (Prensa Aliada).—Se ha concedido la medalla de Sufrimientos por la Patria a doña María Rodríguez, madre del capitán de Infantería, desaparecido en campaña, don Francisco Asensi Rodríguez; a doña María Alcázar, madre del cabo muerto en campaña, Manuel Pariente Alcázar, y a doña Francisca Ortega, madre del soldado muerto en campaña, José Sánchez Ortega.

EL CONQUISTADOR VALDIVIA

AVILES, marzo 29. (UP). — Se anuncia que el marqués de Ciadoncha, don José de Rújula, está preparando un libro, que pronto dará a la estampa, para demostrar que el conquistador de Chile, Valdivia, nació en Campanario.

SECUESTRADO EN UN CAJON Y MUY MARTIRIZADO

El "Boletín del Episcopado" de Madrid semeja los Clubs Rotarios a las logias fracmasónicas

FERROL, marzo 29. (U. P.) —Se ha descubierto en el lugar llamado Pombo, de éste municipio, el secuestro de Angel Castro, que había desaparecido repentinamente sin tenerse noticias de su paradero.

Las autoridades han logrado saber que la familia de Angel Castro lo tuvo encerrado dieciocho meses en un cajón grande y que lo martirizaba constantemente.

El motivo de este secuestro se relaciona con el reparto de una herencia de diecinueve mil duros.

CONTRA LOS ROTARIOS

MADRID, marzo 29. (U. P.) — El "Boletín del Episcopado" se ocupa hoy de las organizaciones rotarias, diciendo que excluyen la religión de sus principios y que por no mantener la debida armonía con la Iglesia se asemejan a las logias francmasónicas.

LOS LIBROS SURAMERICANOS

MADRID, marzo 29. (U. P.) — Los periódicos de esta capital hacen resltar la trascendencia de la proyectada exposición de libros suramericanos que, dicen, será una manifestación concreta de verdadero hispanoamericanismo.

Añade que la bibliografía americana de Espinola tendrá ocasión de difundirse, terminando la obra de la Exposición de Sevilla, que mostrará la riqueza del Archivo de Indias y de la Biblioteca Colombina.

El Dr. Jiménez de Asúa Manifiesta que su Conferencia Sobre el Amor y la Maternidad fué Puramente Científica

LOS ESPAÑOLES AHORRARON DOS MIL CUATROCIENTOS VEINTICINCO MILLONES DE PESETAS DURANTE EL AÑO DE 1926

Solamente en las cajas de ahorro, Galicia ahorró en las siete que posee veinticinco millones y medio de pesetas y Asturias en dos, diez millones ciento diez mil pesetas

MADRID, Marzo de 1928 (Prensa Aliada).—Entre los datos que acaban de publicar el Anuario Estadístico y la Dirección de Comercio, Industrias y Seguros del Ministerio del Trabajo se puede formar una idea exacta de la importancia del ahorro en España. Adelantemos, por de pronto, el dato de que en el año 1926 (a que se contraen las estadísticas) la nación española ahorró en 253 cajas de ahorro distribuídas por todo el país y en primas de seguro y en la Caja Postal la importante suma de 2425 millones de pesetas y un pico más.

Resulta extraordinario el ahorro español, no solo por su progresión ascendente, sino por lo asombroso de esa proporción. Pasa de 119 millones de pesetas en 1901 a 299 millones en 1906, a 420 millones en 1910, a 574 millones en 1916, a 939 en 1920, a 1865 en 1925 y a los 2426 millones citados en 1926.

Según los datos a que nos referimos las Cajas de Ahorros provinciales y municipales y los Montes de Piedad de España, reunen en sus cajas en 1926, procedentes del ahorro, las siguientes cantidades:

Galicia, siete Cajas, con 25.449.000; Asturias, dos, con 10.110.000; León, cinco, con 63.795.000; Castilla la Vieja; siete, con 20.737.000; Vascongadas, cuatro, con 202.736.000; Navarra, cuatro, con 5.966.000; Aragón, cuatro, con 41.944.000; Cataluña, 19, con 206.392.000; Baleares, cinco, con 28.042.000; Valencia, 21 con, 149 millones 570 mil; Murcia, dos con 2.468.000; Andalucía occidental, seis, con 27.677.000; Andalucía oriental, seis, con 6.426.000; Extremadura, 14, con 14.377.000; Castilla la Nueva, siete con 79.679.000; Canarias, dos, con 6.659.000.—Totales, 105 Cajas, con 892.027.000 pesetas.

Las Cajas colaboradoras del Instituto Nacional de Previsión, que además del retiro obrero reciben imposición en Cajas de Ahorro, reunían el que sigue:

Galicia, una Caja, con 1.156.000 pesetas; León, una, con 615.000; Castilla la Vieja, una, con 17.731.000; Vascongadas, dos, con 147.120.000; Navarra, una, con 28.458.000; Aragón, una, con 282.000; Cataluña, una, con 213.109.000; Valencia, una, con 839.000; Murcia, una, con 173.000; Andalucía Occidental, una, con 153.000; Extremadura, una, con 227.000.—Total, 12 Cajas, con pesetas 409.845.000.

No ha sido posible obtener más que una pequeña parte de los datos de recaudación de las Cajas rurales y de Sindicatos agrícolas; pero los suministrados por 85 entidades acusan un total de 38.886.000 pesetas.

La estadística de las Cajas de Ahorro bancarias ofrece las siguientes cifras:

Galicia, un Banco, con 4.496.000 pesetas; Asturias, cinco con 99.048.mil; León, dos con 33.513.000; Castilla la Vieja, cinco, con 109.312.000; Vascongadas, ocho, con 252.274.000; Aragón, cuatro, con 42.434.000; Cataluña, ocho, con 6.327.000; Baleares, ocho, con 9.536.000; Valencia, cuatro, con 9.644.000; Murcia, uno, con 12. millones 224.000; Castilla la Nueva, cinco, con 89.538.000.—Totales, 51 Bancos, con 668.946.000.

Conjugando las cifras anteriores se obtiene el siguiente resúmen (se han suprimido los tres ceros, representando, por tanto, las cantidades, miles de pesetas: ejemplo, el total de 2425.334 debe entenderse 2425.334.000 pesetas).

REGIONES	Cantidades de ahorro	Cantidad ahorrada Pesetas
Galicia	10	31.392
Asturias	9	110.988
León	11	99.270
Castilla la Vieja	19	151.698
Vascongadas	14	602.130
Navarra	9	35.128
Aragón	14	87.635
Cataluña	35	427.055
Baleares	23	39.588
Valencia	37	167.752
Murcia	13	18.132
Andalucía oriental	10	6.700
Idem occidental	12	28.742
Extremadura	17	25.519
Castilla la Nueva	19	171.316
Canarias	2	6.659
Totales	253	2.009.704
Caja Postal		194.230
Primas d eseguro		221.400
Totales de pesetas		2.425.334

Completa la Subdirección sus interesantes referencias con los porcentajes que cada región representa en el ahorro nacional. Son las siguientes: Vascongadas, el 299,61; Cataluña, el 212,50; Castilla la Nueva, el 85,24; Valencia, el 83,47; Castilla la Vieja, el 75,48; Asturias, el 55,23; León, el 49,40; Aragón, el 43,61, Baleares, el 19,70; Navarra, el 17,48; Galicia el 15,62; Andalucía, el 14,30; Extremadura, el 12,70; Murcia, el 7,02; Andalucía oriental, el 3,33, y Canarias, el 3,31.

Coeficiente de ahorro por habitante: En Vascongadas, 734 pesetas; en Cataluña, 182,11; en Asturias, 142,18; en Baleares, 116,75; en Castilla la Vieja, 109,53; en Navarra, 106,45; en Valencia, 96,13; en Aragón, 87,81; en Castilla la Nueva, 70,76; en León, 67,39; en Extremadura, 24,79; en Murcia, 19,48; en Galicia, 14,73; en Canarias, 14.54; en Andaucía occidental, 13,39, y en Andalucía oriental, 2,25.

El promedio del ahorro por habitante, según estas notas, es de 94,18 pesetas; pero como las cantidades impuestas en la Caja Postal y en las de primas del seguro representan 10,38 pesetas más, resulta que el referido promedio asciende a 104,56 pesetas.

En los estados transcritos no se incluyen las cifras recaudadas por las Mutualidades aseguradoras y las Mutualidades escolares—que son más de 8.000—y que se suponen ascienden, en conjunto, a más de 200 millones de pesetas.

Las instituciones de ahorro más importantes son: La Caja de pensiones para la Vejez y de Ahorros de Barcelona, que tiene 213.109.000 pesetas; la Caja de Ahorros y Monte de Piedad de Barcelona, 160.488.000, y la Caja de Ahorros y Monte de Piedad Municipal de Bilbao, 129.322.000 Las demás instituciones no llegan a 100 millones.

EL CATEDRATICO DE DERECHO NATURAL DE LA UNIVERSIDAD DE MADRID, MEDIA A FAVOR DEL DOCTOR JIMENEZ ASUA

En una nota oficiosa se anuncia que con motivo de las festividades de Semana Santa, serán conmutadas tres penas de muerte, lamentando no poder indultar a Guillermo Roldán

UN EMPRESTITO DE TRESCIENTOS MILLONES DE PESETAS PARA LOS CAMINOS VECINALES

La exposición anual de Arte Moderno Español será trasladada a Sevilla y la Internacional, también de Arte Moderno, a Barcelona en 1929, con motivo de las Exposiciones

HENDAYA, Frontera francoespañola, marzo 29. (UP).—El catedrático de Derecho Natural de la Universidad de Madrid, don Fernando Pérez Bueno, ha intervenido cerca del Gobierno español para que se levante la suspensión de empleo dictada contra su compañero el catedrático de Derecho Penal don Luis Jiménez Asúa, que ha creado en la capital española el conflicto estudiantil de que hemos dado cuenta en anteriores cablegramas.

Hemos entrevistado en Madrid a los dos profesores.

El señor Pérez Bueno nos dice que se había acercado al ministro de Instrucción Pública para indicarle la improcedencia del procedimiento seguido contra Jiménez Asúa. Agregó que espera que sus gestiones y las sedantes vacaciones de Semana Santa, restablecerán la tranquilidad y restituirán a Jiménez Asúa a su cátedra.

Por su parte, el señor Jiménez Asúa nos manifestó que agradece los buenos propósitos que guían a su colega, agregando:

"Como en todos los actos míos he observado una escrupulosa rectitud de conciencia y no me avengo a claudicaciones dehonrosas, espero tranquilo la resolución del injustificado expediente que pone mi cátedra a merced de cualquiera delación."

"El primer sorprendido fuí yo.—declaró luego el señor Jiménez de Asúa al corresponsal, refiriéndose a la suspensión de empleo y sueldo dictada contra él.

Al decir esto, el maestro penalista nos mostró la real orden en que se dice que habiendo llegado al Ministerio de Instrucción una denuncia que afirma que "en reciente conferencia, en Murcia, el señor Jiménez de Asúa propuso el amor libre y la reducción intencional de la maternidad, se dispone que se inicie expediente contra él, nombrando juez instructor al Rector de la Universidad de Murcia, resolviendo también que mientras se incoa el procedimiento quede suspenso de empleo y sueldo el profesor".

Jiménez de Asúa nos manifestó después que no se ha seguido el procedimiento reglamentario, y que, de todos modos, la denuncia solamente compete al Claustro Universitario.

"—Además—dijo—aseguro que mi conferencia tuvo carácter eminentemente científico y expuse ante los estudiantes puntos que no provocaron queja alguna. Pero me llenan de satisfacción las pruebas de adhesión y la conducta para conmigo de los compañeros, aun de aquellos de quienes me separa el ideario de la ciudadanía."

TRES INDULTOS DE MUERTE EL VIERNES SANTO

MADRID, marzo 29. (UP).— En nota oficiosa de la presidencia se anuncia que con motivo del Viernes Santo se conmutarán tres penas de merte, lamentando el Gobierno no poder aconsejar la de Guillermo Roldán, que asesinó alevosamente al cabo de la Guardia Civil del pueblo de Cistierna, provincia de León, el que será ejecutado en la madrugada próxima.

PRIMO DE RIVERA EN PONTEVEDRA

VIGO, marzo 29. (UP).—Se sabe que el marqués de Estella llegará el 3 de abril a Porriño, inaugurando los mataderos rurales cooperativos y que seguidamente seguirá para Marín, visitando el polígono de tiro naval, donde se encontrará la escuadra española.

Al anochecer, el general Primo de Rivera irá a Pontevedra, donde se efectuará un banquete de quinientos cubiertos en su honor.

El día 4 visitará el vivero forestal do Figueiredo y continuará después viaje a Tuy, donde almorzará con el Obispo, saliendo más tarde en el expreso, de regreso a Madrid.

DOS EXPOSICIONES DE ARTE

MADRID, marzo 29. (UP). — El Consejo de Enlace de las Exposiciones de Sevilla y Barcelona trató los asuntos de propaganda y resolvió que las exposiciones bienales de arte que se celebran en Madrid se trasladen a equellas dos ciudades en 1929, la de Arte Moderno Español a Sevilla, y la de Arte Moderno Internacional a Barcelona.

PARA CAMINOS VECINALES

MADRID, marzo 29. (UP).— Una comisión de Diputaciones Provinciales ha visitado al ministro de Hacienda, ultimando los detalles del empréstito de trescientos millones de pesetas, destinado a la construcción de caminos vecinales. El martes se firmará el real decreto autorizando el empréstito y fijando la subvención del Estado.

CONFERENCIAS DE DON BASILIO ALVAREZ

RIBADAVIA, marzo 29. (UP).— El sacerdote don Basilio Alvarez pronunció anoche una conferencia en el Club Artístico sobre el tema "La fecundidad del optimismo". En Orense, el propio sacerdote disertará esta noche en el Liceo.

En Orense, después de la conferencia se ofreció un banquete a Don Basilio Alvarez, y entre los acuerdos tomados en el acto se acordó pedir a la Diputación Provincial que nombre a aquél hijo predilecto de Galicia. También se acordó solicitar del Gobierno que conceda a Don Basilio Alvarez un asiento en la Asamblea Nacional.

GRAN CRUZ PARA LA INFANTA ISABEL

MADRID, marzo 29. (UP).— La Sección de Condecoraciones de la Asamblea Nacional, que preside el Duque de Alba, propondrá al Gobierno la concesión de la Gran Cruz de Beneficencia a la Infanta Isabel de Borbón, patrocinadora de numerosas entidades benéficas.

INTERCAMBIO DE GEOLOGOS

MADRID, marzo 29. (UP).La Sociedad Vasca Alkartasuna ha pedido al Gobierno el intercambio de geólogos con las Repúblicas americanas.

La Real Academia Española ha Otorgado el Premio Piquer, Establecido Para Recompensar Anualmente la Mejor Obra Teatral, a Marquina Por "La Ermita, la Fuente y el Rio"

NO SE HA FIJADO AUN LA FECHA PARA LA TOMA DE POSESION DE SUS SILLONES DE LOS ACADEMICOS REGIONALES, AUNQUE SE ESPERA QUE SE EFECTUE DENTRO DEL AÑO ACTUAL. — EXISTEN GRANDES PROBABILIDADES DE QUE D. RAMON PEREZ DE AYALA OCUPE EL SILLON QUE FUE DE VAZQUEZ MELLA

MADRID, marzo 29. (Prensa Aliada).—No se ha fijado aún la fecha en que los académicos regionales han de tomar posesión de sus sillones en la Real Academia Española. Se sabe, sin embargo, que será dentro del año actual.

Hasta ahora se han recibido en la Academia los discursos de ingreso de Don Armando Cotarelo y Valledon electo por Galicia, el Padre Resurrección María de Azkue, por las Provincias Vascongadas y el Padre Fullana, religioso franciscano, por Valencia.

A estos dos últimos les contestarán los académicos Don Vicente García de Diego y Don José Alemany y Boluper respectivamente.

En cuanto a la elección para cubrir la vacante de Vázquez de Mella se ha aplazado hasta fines de Abril entrante. La candidatura de Ramón Pérez de Ayala parece que esta vez tiene descontado el éxito.

El director de la Academia, Don Ramón Menéndez Pidal, a quien hemos preguntado acerca de las probabilidades de triunfo de la candidatura del autor "Tigre Juan", ha dicho que es muy difícil predecir quien ocupará el sillón que dejó vacante Vázquez de Mella, pero que, sin embargo, teniendo en cuenta la votación obtenida por Pérez de Ayala en la pasada elección, no es aventurado decir que es más que probable que su candidatura triunfe en la próxima.

Otra noticia académica. La docta corporación ha discernido el Premio Piquer, establecido para recompensar anualmente al autor de la mejor obra teatral extrenada, que solicite optar a dicho premio (esta es condición indispensable, pues muchos autores no quieren inscribirse en el concurso), a la comedia "La ermita, la fuente y el río", del poeta Eduardo Marquina, estrenada el año 1926 por Margarita Xirgu en el Teatro Fontalba, de esta corte y que valió a su autor grandes honores y homenajes, entre ellos uno nacional de regalarle una casa.

En Cuba conócense muy bien los méritos de esa joya dramática, por haberla representado allí diferentes veces la compañía Guerrero-Mendoza.

EL CENSO FEMENINO PARA LAS ELECCIONES MUNICIPALES

MADRID, marzo 29. (UP).—El marqués de Estella ha manifestado a los asambleistas levantinos que el Gobierno se propone celebrar este año elecciones municipales, de acuerdo con el nuevo estatuto a cuyo efecto se dedicará a formar el censo femenino.

A este efecto, en la reunión del próximo sábado de la Comisión del Consejo de Estado se estudiará la cuestión de las Cartas Municipales.

Por cierto, que el obrero Sr. Largo Caballero, opina que las Cartas están prohibidas por el Estatuto Municipal mientras no se efectúen elecciones en los Ayuntamientos. Cree además que el reglamento autoriza las Carts sobre orden de exaccciones, que no puede derogar un decreto del Rey. Y en contra el criterio de otros consejeros, el Sr. Largo Caballero sostiene que el decreto y el reglamento del otorgamiento de Cartas Municipales tiene el mismo origen que el decreto del Estatuto Municipal, aparte de que la suspensión de aquellas produciría perturbación.

EL CENSO CAMPESINO.

MADRID, marzo 29. (UP).—El ministro del Trabajo prepara un decreto sobre el seguro de desocupación del obrero agrario. También llevará al próximo Consejo un decreto acerca de la organización cooperativa del campo, creando tres Comités paritarios, al mismo tiempo que última el censo campesino.

El decreto tiene la novedad de que otorga a las minorías, es decir, a los que no figuren en los Comités, el derecho de intervenir en la elección, que les era negado hasta ahora en el réegimen corporativo industrial.

EL PLENO DE LA ASAMBLEA

MADRID, marzo 29. (UP).—La Asamblea Nacional continuó hoy su sesión plenaria con la Orden del Día anticipada ayer por DIARIO DE LA MARINA.

Don José Xandri Pich pide a los ministros de Instrucción y Hacienda que se equipare a los maestros de escuela en los beneficios que gozan los demás funcionarios, como son los derechos pasivos, la jubilación, etcétera. También solicitó otras ventajas para el majisterio.

Le contestó el Sr. Calvo Sotelo, diciendo que en las recientes disposiciones del Gobierno ya se equipara a los maestros del primer escalafón Con respecto a la sotras ventajas, no cree que ahora puedan dictarse medidas de excepción.

Doña Teresa Luzatti pide que se exima de tributos a las instituciones religiosas dedicadas a la enseñanza.

El señor Calvo Sotelo, ministro de Hacienda, declara que simpatiza con la causa que defiende la señorita Luzatti, y ofrece estudiar la cuestión y atenderla si es posible.

El general Primo de Rivera se declara conforme con el criterio de aquélla, diciendo que el Estado no debe proteger las asociaciones de enseñanza que no practiquen ni difundan la moral cristiana.

Don Manuel Hidalgo de Cisneros pide que se acometa resueltamente la política de riesgos, especialmente en los terrenos de secano.

El ministro de Fomento le contesta que las confederaciones hidrológicas estudian los medios de dotar de agua a todos los terrenos de España.

Don José Aresti pide aclaraciones acerca de la operación de la convención de la deuda hecha últimamente, y Calvo Sotelo dice que el Gobierno pretende acabar con la deuda lo más pronto que le sea posible, y disminuir las cargas que ocasionan al Estado las frecuentes operaciones. Después declara que la ocnvención realizada refleja la prosperidad y la vitalidad actuales del país.

En la discusión del Código Penal, don Carlos García Oviedo rechaza el calificativo de dureza que se ha aplicado al nuevo cuerpo legal, diciendo que se discute la creación de nuevas figuras del delito exigidas por la realidad de la vida. Considerando peligroso el arbitrio judial, el orador reconoce que el nuevo Código responde a corrientes modernas en materia penal, y dice que se le debe rodear de garantías para impedir los empleos abusivos. Refiriéndose a la reforma penitenciaria, dice que ésta necesitará del apoyo y del calor del Ministerio de Gracia y Justicia.

Contéstale don Quintiliano Saldaña, declarando que en el nuevo Código se vigoriza el Derecho Penal, justificándose la distinción de los tres delitos sexuales de mayor gravedad en su aspecto de delitos públicos.

Don Víctor Pradera se pronncia en contra, aunque felicita al Gobierno por acometer la rforma, pero afirmando que no debiera discutirse el articulado del Código en la Asamblea. Ensalza después la institución del arbitrio judicial, considerándolo como salvaguardia de los derechos individuales, y aplaude al Gobierno por aceptar la orientación que destruye el mito de que todos los hombres son iguales, excitándole a considerarlos también diferentes, para abolir la igualdad que otorga a todos el sufragio universal.

Don Enrique Cuartero combate la pena de muerte.

En nombre de la Comisión contesta a ambos el señor Saldaña, y se levanta la sesión suspendiéndose el debate hasta mañana.

LO QUE SE DISCUTIRA HOY.

MADRID, marzo 29. (UP).—En la sesión de mañana de la Asamblea Nacional Don Marcelino Arana interpelará al Gobierno acerca del cultivo algodonero en España. Después continuará el debate sobre la reforma del Código Penal, interviniendo Don Fernando Pérez Bueno, Don José Medina, Togores, el ministro de Gracia de Justicia y quizás el general Primo de Rivera. A seguida se debatirá el proyecto de alumbramiento de aguas subterráneas.

LA NUEVA CONSTITUCION.

MADRID, marzo 29. (UP).—Hablando con periodistas y asambleistas insistió el general Primo de Rivera en la necesidad de una nueva propone dar al país será expresión Constitución, diciendo que la que se sintética del Estado.

CONFLICTOS QUE EUROPA TIENE AUN PENDIENTES

Mussolini niega que el gobierno fascista haya controlado la educación de la juventud

LA EDUCACION DE LA JUVENTUD ITALIANA

ROMA, marzo 29. SR.—Mussolini ha dado una declaración al público diciendo que el Gobierno Fascista no ha restringido ni controlado un solo momento la educación de la juventud italiana en ninguna de las regiones del país. Esto es una consecuencia de las acusaciones formuladas contra las autoridades en varias regiones, donde se obliga a los escolares a cursar sus estudios en italiano, sin conocer apenas ese idioma.

EL CONFLICTO RUMANO-HUNGARO

BUCAREST, marzo 29. SR. El ministro de Estado, Titulesco, ha telegrafiado a los diarios de Ginebra que Rumania no está dispuesta a acatar las disposiciones del Consejo de la Liga de las Naciones respecto al conflicto de los optantes húngaros mientras se perjudiquen en cualquier forma los derechos y prerrogativas rumanas, porque entonces tendría necesidad de apelar a los mismos métodos de terror y obstrucción utilizados por Hungría para defenderse en igualdad de condiciones.

LA CONFISCACION DEL ORO RUSO

MOSCU, marzo 29. SR. Tchitcherin ha dirigido al Gobierno francés una nota protesta contr alas gestiones que vienen realizándose para que las autoridades norteamericanas confisquen el oro ruso depositado en bancos de los Estados Unidos. Tal proceder impediría la continuación de las negociaciones sobre el reconocimiento de las deudas rusas a Francia del tiempo del gobierno zarista.

LAS DIFERENCIAS LITUANO-POLACAS

VARSOVIA, marzo 29. SR. El ministro de Relaciones Exteriores Zaleski, ha salido con los demás miembros de la delegación polaca para Koenigsber, donde pasado mañana comenzarán las conferencias con Lituania para solucionar todos los asuntos pendientes.

La elección para las vicepresidencias de la Dieta se han efectuado con gran tranquilidad, tratando el Dictador Pilsudski de borrar la mala impresión que causó su intervención violenta en la designación del presidente del Parlamento.

M.E.C.D. 2016