SECCION 1ª

TIEMPO PARA HOY
Bueno, sin gran cambio en las temperaturas.

DIARIO DE LA MARINA

EDICION DE LA MAÑANA
INFORMACION CABLEGRAFICA MUNDIAL
POR NUESTROS HILOS DIRECTOS

SECCION 1ª

AÑO XCVI.—NUM. 40. Acogido a la Franquicia Postal LA HABANA, JUEVES 9 DE FEBRERO DE 1928.—SANTOS ALEJANDRO Y NICEFORO. El Periódico más antiguo de Cuba 36 PAGINAS.—5 CENTAVOS

LINDBERGH, CONCEDE AL "DIARIO" SU PRIMERA ENTREVISTA

El Avión, "Otro yo" de Lindbergh, Comparte el Tributo Popular

"EL CABALLERO DE LOS AIRES" ESTRECHO EMOCIONADO LAS MANOS DEL PRESIDENTE, GENERAL MACHADO

TRABAJO COSTO AL EJERCITO EL CONSEGUIR QUE EL PUBLICO, LLEVADO DE SU ENTUSIASMO, NO INVADIESE EL CAMPO DE AVIACION EN COLUMBIA

La Hélice Paró a las 4 menos 3 Minutos

LOS PRIMEROS EN SALUDARLO FUERON MR. JUDAH MR. HUGHES, EL SECRETARIO DE LA GUERRA, DE CUBA Y EL EMBAJADOR DOCTOR ORESTES FERRARA

Emocionante discurso del general Machado

"USTED, UN JOVEN NORTEAMERICANO, VIENE HASTA NOSOTROS, SALIENDO DE LAS NUBES COMO UN EMBAJADOR DEL AIRE Y DE LA DEMOCRACIA"

POR DONDE APARECIO LINDBERGH

Cuando el reloj oficial de la Capitanía del Puerto marcaba las tres y cuarenta y tres minutos de la tarde, y en momentos en que amarizaba en bahía el hidroplano americano N. C. 249, un punto, que se fué agrandando hasta verse claro que se trataba de un avión, se presentó por el Este de la Habana, rumbo al Oeste la dirección que todos los marinos allí reunidos estimaban que seguiría el gran aviador, por corresponder esa ruta la que debía seguir Lindbergh en su vuelo desde Haití a la Habana.

A las tres y cuarenta y cinco, el "Spiritu of San Louis", con el Caballero del Aire como único tripulante, estuvo sobre el Palacio de la Presidencia, describiendo dos grandes círculos sobre el Parque Central y acto seguido se perdió de la vista de las miles de personas que lo observaban, rumbo al Campamento de Columbia.

EL SALUDO DE LOS BARCOS

La hora aproximada, y al ser identificado el aviador "as" de los "ases", todas las embarcaciones surtas en el puerto, así como las fábricas de sus cercanías, dejaron oír sus sirenas y pitos saludando el paso del gran nauta.

FUE MATEMATICO EL AVIADOR

Opinan los marinos que estaban esperando el cruce del coronel Lindbergh, que los pocos minutos de adelanto que se advierten a la hora señalada para la llegada, y la que en realidad estuvo sobre la Habana, se debe a haber encontrado vientos que le favorecieron.

También se hacen por esos hombres duchos en el manejo de los aparatos de náutica, grandes elogios sobre el derrotero seguido por Lindbergh por haber aparecido, seguro y recto, sobre la ruta donde se le esperaba.

A LAS TRES Y MEDIA

Siendo las tres y media se vió a lo lejos, hacia el Este, el aparato del coronel Lindbergh, volando serenamente, con escaso ruido de sus motores. Relucía al sol el avión, por efecto de su construcción metálica, produciendo bellos cambiantes de color y de luz.

Las miradas se alzaron hacia el cielo. Los aplausos atronaron el espacio en júbilo incontenible, cuando todavía el viajero no podía escucharlos. Resultaba difícil contener a la multitud de curiosos. Todo el mundo pretendía acercarse más y más hacia el lugar de aterrizaje.

VOLVIO A REMONTARSE

Mas estando ya sobre el Campo de Aviación, el "Espíritu de San Luis" volvió a remontarse, en gesto de coquetería, como mujer que está segura del cariño del hombre que la corteja, y juega con la ansiedad y con el anhelo, satisfecha del triunfo de su poder mágico.

Inició el coronel Lindbergh esta vez en rápido descenso; pero de pronto, estando ya a pocos metros del suelo, se elevó otra vez llevando el aparato en dirección perpendicular. Parecía que habría de perderse entre las ligeras nubes que cruzaban el firmamento.

Tomó rumbo hacia el centro de la capital, formando un semicírculo en su trayectoria, volviendo Lindbergh nuevamente hacia el Campo de Aviación.

A LAS CUATRO MENOS CUARTO

El piloto esperaba que el reloj marcara la hora anunciada: las cuatro. A esa hora exacta—menos cuatro minutos—descendió definitivamente.

EL ATERRIZAJE

El aterrizaje lo hizo el coronel Lindbergh hacia la parte Sur del Campo de Aviación. En cuanto cayó a tierra, en un suave descenso, la multitud cercana al lugar intentó echarse sobre el aparato. La tropa, a duras penas podía contener al público, ávido de dar la bienvenida al héroe. Comprendiendo Lindbergh que habría peligro de causar daño a sus admiradores y acaso de exponer el aparato a posible destrozo, se dirigió hacia el centro de la glorieta, ya guiando sobre la tierra firme, hasta que fué auxiliado por los aviadores cubanos, que lo condujeron hasta donde estaban el embajador Judah y las autoridades que habrían de acompañarlo hasta el Palacio Presidencial.

EL CAMPO

En un cuadrado de cincuenta metros, formado por una cerca de madera vigilada por tropa, estaban las autoridades: las primeras que iban a saludar a Lindbergh cuando aterrizó.

Allí vimos al embajador de los Estados Unidos de Norte América, Mr. Noble Brandon Judah, en compañía del doctor Orestes Ferrara, embajador de Cuba en Wáshington; del secretario de la Guerra, doctor Rafael Iturralde; de Mr. Hughes, ex secretario de Estado de los Estados Unidos y miembro de la Delegación norteamericana a la Sexta Conferencia Panamericana; del jefe del Ejército, general Alberto Herrera; y del jefe de Aviación, comandante Ovidio Ortega.

También forman parte del grupo oficial de recepción, los aviadores del Ejército cubano y los ayudantes del secretario de la Guerra, capitanes Cancio Bello y A. Medel, y los del general Herrera, capitanes Jiménez y Guillermo Santa María.

Continúa en la página DOCE

LOS INCALIFICABLES ATROPELLOS DE AYER

Llamamos la atención de nuestros lectores, y muy especialmente al Jefe del Estado, hacia el editorial que publicamos en la sección correspondiente, página 18, como protesta del atropello de que fueron objeto ayer en el Campo de Aviación, por parte de algunos elementos de las Fuerzas Armadas, los reporteros gráficos de los periódicos, los operadores cinematográficos extranjeros y, en general, el público que acudió a recibir al Caballero del Aire, ante quien se dió un triste espectáculo.

EL ICARO MODERNO, POR MARI BONA

"Mi Aeroplano—nos Dice Lindbergh—ha Volado más de 65 mil Kilómetros, Permaneciendo en el Aire Durante 465 Horas, y Hallándose en Condiciones de Estar Otras mil Horas más"

Lindbergh, el gran viajero del espacio, que es ya huésped de la Habana, tuvo ayer la gentileza de conceder una interviú especial al DIARIO DE LA MARINA, que recibió nuestro redactor destacado en Columbia Sr. José Ignacio Solís.

El aviador presenta en su rostro las huellas de la exposición durante horas a las cálidas caricias del sol cubano. Parco en palabras—sabemos de antemano que lo es—le decimos que nos bastará con que conteste rápidamente a nuestras preguntas, que han de ser bastantes: queremos saciar la curiosidad y el interés del lector. Bondadoso y atento nos dice Lindbergh...

RELATA SU VUELO DESDE QUE SALIO DE PORT-AU-PRINCE

"Salí de Puerto Príncipe a las 6.35 de la mañana de hoy. Un público muy numeroso me dió la despedida. Una vez en el aire, di una vuelta sobre la ciudad, y escoltado por seis hidroplanos de la marina de guerra de los Estados Unidos, puse proa a Cuba. El tiempo era perfecto.

"No sentí calor durante el día. El ambiente era confortable. La mayor parte del tiempo estuve volando a seiscientos metros de altura, pero a veces ascendí hasta mil quinientos. Desconozco el verdadero promedio de mi velocidad, pero calculo aproximadamente que recorrí 1.280 kilómetros en nueve horas y veinte minutos. Salí, como digo, de Puerto Príncipe a las 6.30 y seguí la ruta de la brújula.

ENTRA EN CUBA POR GUANTANAMO Y SIGUE POR CAMAGUEY

"Pasé sobre Guantánamo, y dejé a un lado Santiago de Cuba. El escenario era bellísimo, y me produjo particular interés la vista de las enormes plantaciones de azúcar sobre las cuales pasé, y que me pareció se hallan en evidente actividad.

"Entré en Cuba por la costa Sur y pasé a las 11.15 de la mañana por encima de una ciudad importante que debió ser Camagüey, siempre siguiendo la vía férrea. Volaba a una velocidad de 160 kilómetros por hora, y pude reconocer mi ruta. (Al aviador se le vió pasar por Baire, Bayamo y Guantánamo).

"De Camagüey seguí al Sur, y pasé sobre Cienfuegos a la 1.20 de la tarde. Volaba a 130 kilómetros por hora, y reduje algo mi velocidad, porque a la 1.45 me hallaba ya a 160 kilómetros de vuestra Habana y no debía llegar aquí hasta las cuatro de la tarde. Por fin, divisé esta magnífica ciudad a las 3.39. Antes de aterrizar en Columbia di una vuelta al rededor de la capital.

LE IMPRESIONA LA HABANA, DISTINTA A LAS DEMAS CIUDADES AMERICANAS

"Volé sobre la Habana a menos de 300 metros, y le aseguro que desde el aire es maravilloso el espectáculo de la ciudad. La arquitectura difiere mucho de las demás ciudades que he visitado, y las fortalezas coloniales se destacan con suma preeminencia en medio del paisaje".

El aviador Lindbergh insiste encantado en la impresión que le produjo la Habana desde el aire.

"La ciudad parece muy distinta de otras que he visitado. Desde arriba, es muy interesante. Estoy muy agradecido a la cordial recepción que me dispensaron el Presidente y otros funcionarios, así como el pueblo de Cuba".

Igualmente, el joven aviador nos manifiesta que se muestra muy satisfecho de los agasajos y el profundo interés que ha despertado su vuelo en cada uno de los países americanos que visitó.

"En ninguna parte pude haber sido tratado mejor —nos dijo.—Espero que el vuelo estimulará el desarrollo de las rutas comerciales en el territorio que he recorrido, donde, por cierto, son muy necesarias".

LINDBERGH HA TRAIDO CORRESPONDENCIA

Lindbergh nos dijo que apenas llegó a la Habana hizo entrega de una saca de correspondencia de Santo Domingo y dos de Haití. En efecto, la entrega de esta correspondencia fué uno de sus primeros pensamientos al aterrizar en Columbia. "Después,—nos dijo—permanecí en la cabina del "Espíritu de San Luis" cerca de diez minutos, observando los instrumentos y arreglando mis efectos personales".

Agregó que no había encontrado condiciones especiales aéreas o de navegación en las regiones del Mar Caribe.

"He disfrutado—dijo—grandemente de esta excursión sobre el Mar Caribe, tanto por el magnífico espectáculo como por el placer de volar".

MARCHARA EL LUNES 13 DE LA HABANA

"El día 13 del actual, lunes, me propongo partir directamente para San Luis, mi ciudad natal. Espero hacer el viaje sin escalas, y rodearé la costa occidental de la Florida. No he computado aun la distancia exacta, pero creo que será entre 1,950 y 2.000 kilómetros. No será, por tanto, un vuelo excepcionalmente largo.

Continúa en la página DOCE

UN HERMOSO GESTO DEL PRESIDENTE DE LA REPUBLICA

Ayer por la mañana, al enterarse el Presidente de la República que un gran número de obreros que trabajaban en las obras de la carretera central correspondiente al sector de Camagüey, no habían sido liquidados por los subcontratistas Cortés y Lora, constituyendo tal hecho un verdadero conflicto, hizo entrega al señor Secretario de Obras Públicas de un check por valor de diez mil pesos, de su peculio particular, para que fuese girado al Alcalde Municipal de Camagüey, doctor Domingo de Para, a fin de que éste en unión del Ingeniero Jefe de la Provincia y del Teniente Betancourt, proceda a liquidar a los obreros perjudicados, evitándose así perjuicios incontables a esos laboriosos trabajadores.

$500, VIVO Y $1000 MUERTO POR VERDES

Oferta que hace el secretario de Obras Públicas al que entregue al colector Sr. Verdes, alzado

TODO SERA INUTIL

Supónece que el empleado venal haya huido de Cuba, ayer mismo en aeroplano, al extranjero

Ayer por la mañana el doctor Carlos Miguel de Céspedes, Secretario del Departamento de Obras Públicas, donde se está haciendo una vigorosa obra de reconstrucción nacional, ante el sensible arrebato del señor F. Verdés, que hurtó 80.000 pesos al Departamento, en su Sección del Acueducto, nos dijo oficialmente:

PALABRAS TEXTUALES DEL DR. CESPEDES

—"Daré una recompensa efectiva al que me entregue a Verdés: Quinientos pesos si lo capturan vivo. Pero si éste, avergonzado, se suicidara, por él cadáver pagaré premio también. Mil pesos en este último caso.

Esta original "reward" como dirían los americanos, correrá hoy por la ciudad, poniendo una vibración de energía y fuerza en la atmósfera.

Sin embargo, las noticias posteriores obtenidas por la incesante búsqueda de la policía en torno del empleado infiel, hacen dudar de que aquella oferta llegue a formalizarse.

Porque Verdés ha huído, según parece, en hidroplano.

¿UN HIDROPLANO FRENTE A LA PUNTA?

Durante todo el día de ayer, distintos agentes de las policías de la Habana, han estado realizando pesquisas, en las casas consignatarias, de vapores, así como han visitado distintos buques que se disponían a abandonar nuestro puerto, y todo con el fin de ver si era posible impedir que abandonara el territorio nacional el ex Cajero de la Secretaría de Obras Públicas señor Federico Verdés, que por más de quince años y gozando de la confianza de sus superiores, dejó de ingresar en la Zona Fiscal las recaudaciones que se estiman pasan de $80.000, creyéndose que se las haya apropiado.

Nada hallaron. Hay, sin embargo, un hidroavión....

UN VIAJE AEREO SOSPECHOSO

Como es sabido, el sistema de despacho de los hidroplanos, y aeroplanos, que vienen del extranjero, está en formación, y sobre el despacho de los mismos no existen aún reglas fijas para poder controlar el movimiento de esas naves, propicias para cualquier aventura.

Continúa en la página CATORCE

LA PLAZA DEL POLVORIN SE CONVERTIRA EN UN MUSEO Y BIBLIOTECA NACIONALES

AYER MISMO, A LAS DOCE Y CUARENTA Y CINCO MINUTOS, FUE FIRMADO POR EL SEÑOR PRESIDENTE DE LA REPUBLICA EL CORRESPONDIENTE DECRETO

La Cuestión de los Mercados en la Ciudad

EN EL DECRETO A QUE HACEMOS REFERENCIA SE ESTABLECE QUE NO DEBEN EXISTIR MERCADOS DE ABASTO EN EL INTERIOR DE LAS CIUDADES

La Plaza del Polvorín se convertirá inmediatamente, en el Museo y Biblioteca Nacionales.

Fué firmado ayer en Palacio, a las 12 y 45 a. m., por el General Machado.

CONSIDERACIONES

El Decreto establece que NO DEBEN DE FUNCIONAR MERCADOS EN EL CORAZON DE LAS CIUDADES.

UNA NECESIDAD PREVISTA

Prevé el Decreto una necesidad: suprimida esta Plaza, ¿cómo llenar las exigencias de la circundante barriada?

De aquí dimana la decisión de establecer ZONAS DE VENTA.

NO ESTAN SEÑALADAS

No están estas ZONAS DE VENTA señaladas en el Decreto.

El doctor Carlos Miguel de Céspedes, cuyos son los informes anteriores, tiene, a este respecto, listo ya el estudio necesario, sobre el cual guardó reserva ayer... Pero..

LAS PROBABLES ZONAS

Pero las probables zonas serán:

Primera: Frente a la Estación Terminal. (Dos manzanas, con la autorización previa y posible de los Ferrocarriles Unidos).

Segunda: Manzana conocida por "Manglares de Urrutia".

Tercera: Alrededores de la Iglesia de Jesús del Monte.

Cuarta: Santos Suárez.

Quinta: Infanta, proximidades de la Calzada del Cerro.

Sexta: Paradero del Cerro.

Séptima: Vedado: Parque Medina.

Octava: Reina y Belascoaín, (proximidades del Nuevo Frontón y de Carlos III).

Novena: Plazoleta del Cristo.

HORAS DE VENTA

Las horas de venta serán: Desde las 4 a. m. a las 9 a. m. A esta hora, las calles y plazas deberán quedar libres en lo absoluto para proceder a la limpieza de las mismas.

LA BIBLIOTECA Y MUSEO

El edificio de la Biblioteca y Museo Nacionales serán embellecidos en su interior y exterior, para lo cual, este propio citado Decreto le concede a Obras Públicas un crédito especial.

El crédito que se le otorga para estas reparaciones y adaptaciones del Mercado del Polvorín, asciende a doscientos mil pesos.

LOS ARQUITECTOS DESIGNADOS

El doctor Carlos Miguel de Céspedes nos informó que el señor Félix Cabarrocas—que labora unido al señor Govantes—tenía ya ultimados casi los planos y bocetos. Se conserva el estilo del presente inmueble, fácil esto, en su interior, de las adaptaciones necesarias.

LAS MESILLAS DEL MERCADO DE COLON

Ayer el Secretario de Obras Públicas, doctor Carlos Miguel de Céspedes, se dirigió al Alcalde Municipal y al Presidente del Ayuntamiento de la Habana, comunicándole que sólo debe de cobrarse a los mesilleros del Mercado de Colón el alquiler de sus tarimas, hasta el día 30 de junio del corriente año, pues deberán desocupar las mismas el día siguiente.

Quedó Aprobado el Nuevo Ritual de la Iglesia Anglicana

LONDRES, febrero 8.—(UP).—Las tres ramas de la Iglesia, reunidas en asamblea, dieron su aprobación al nuevo libro de oraciones en una votación de 196 contra 80. El próximo paso será que lo apruebe la Cámara de Clérigos y estudiar las enmiendas.

Después de haber sido aprobado el nuevo proyecto de Ritual o Libro de Oraciones, la asamblea suspendió sus sesiones, confiada en que el Libro será aprobado también por el Parlamento británico. Las tres Cámaras son las de los Obispos, Clero y Seglares.

El Arzobispo de Canterbury anunció que las Cámaras del Clero y de los Seglares se reunirán nuevamente mañana y pasado para tratar del Libro, que será presentado inmediatamente al Parlamento.

Es probable que la aprobación completa de la medida por la Iglesia Anglicana quede concluída antes del verano.

SUSCRIPTORES

Para anuncios económicos en horas de oficina llame a los teléfonos M-4115 M-3378

Después de las cinco de la tarde y en días festivos llame al Teléfono A--3856

Para suscribirse llame al M-84-04

Nota: A partir del 29 de Febrero, en lugar del M-4115, llame al A-1014

TARJA DE BRONCE EN EL INSTITUTO "DOCTOR FINLAY"

La misión de los Dres. Ramos y Torralbas cerca de los delegados respecto a su personalidad

Ayer por la mañana presidiendo el doctor José A. López del Valle, celebró sesión el Consejo Directivo del Instituto Finlay, concurriendo los doctores Alberto Recio, Hugo Roberts, Andrés García Rivera, Teniente Coronel Médico César Muxó, Ramón Grau Triana, Director del Laboratorio Nacional, Clemente Inclán, Federico Torralbas, Domingo F. Ramos, Mario G. Lebredo y José E. López Silvero, que actuó de Secretario.

El Secretario da cuenta de las gestiones que viene llevando a efecto con el fin de lograr que el Instituto Finlay tenga su casa propia, es decir, debidamente instalado en lugar adecuado para los fines que se persiguen. Termina diciendo a sus compañeros que el Secretario de Sanidad, que había sido invitado para que concurriera a la reunión, no lo

Continúa en la página CATORCE

ESTA TERMINADO EL REGLAMENTO DE HIDROLOGIA

Quedó ultimada la confección del reglamento de las aguas para el consumo público

Ayer por la mañana se reunió en la Secretaría de Sanidad y Beneficencia la Comisión Hidrológica Nacional, bajo la presidencia del doctor Federico Torralbas, y con asistencia de los doctores capitán médico Guillermo Lage, Guerra, José Agustín Simpson y Alberto Recio y Ortega.

Fué terminada la redacción del Reglamento de Aguas de Consumo Público que constituye uno de los capítulos del Reglamento de Hidrología, quedando definitivamente terminado este último.

El doctor Torralbas informó a sus compañeros que elevaría el Reglamento a la consideración del Secretario de Sanidad y Beneficencia para que a su vez se lo eleve al señor Presidente de la República.

Es de alabarse la labor realizada por los componentes de esta Comisión Hidrológica Nacional designados por reciente Decreto presidencial, pues en pocos meses ha realizado los trabajos a ella encomendada.

DIARIO DE LA MARINA
CONCURSO DE VIAJES A LA EXPOSICION DE SEVILLA

El Reloj Parará a las HORA Y MINUTOS CON-LETRAS

NOMBRE Y DOMICILIO DEL CONCURSANTE

Sr. .....

Calle ..... Núm. .....

Ciudad o Pueblo .....

(Se suplica nombre, dos apellidos y letra clara)

TELEFONO DEL CONCURSO A-7326

(VEANSE LAS BASES DEL CONCURSO EN LA PAG. 14)

M.E.C.D. 2016

Dolor de Espalda

Sea cual fuere su causa e intensidad, el Linimente de Sloan lo calma inmediatamente. Por 42 años ha probado ser el remedio más eficaz para dolores reumáticos, neurálgicos y musculares. Evita la incomodidad de parches o emplastos. No requiere fricciones como los remedios anticuados. No mancha, y

—su efecto es instantáneo.

LINIMENTO DE SLOAN
Mata Dolores

EL MAS EXCELENTE REMEDIO PARA LA PERDIDA DE FUERZA VITAL

La pérdida de la fuerza muscular y de los nervios y el debilitamiento general y desgaste de los Organos Vitales, es resultado de la pobreza de la sangre, del exceso de trabajo, tensión nerviosa, abusos, falta de sueño, cambio de edad, vejez, etc. Para tales males el Nuga-Tone es lo indicado, el maravilloso reconstituyente de la salud y de la fuerza, con el que millones de personas han logrado recobrar la salud, el vigor y la Fuerza Vital después de haber rehusado inútilmente otros remedios.

Durante 35 años el Nuga-Tone ha probado sus indiscutibles méritos en el alivio de las enfermedades debidas al desgaste y estado de general agotamiento. Todos los droguistas lo venden con la positiva garantía de que le dará los más satisfactorios resultados o nada le costará. Consiga un frasco hoy mismo, pruebe sus méritos en su propio caso. Rehuse todo substituto. Esté seguro de que de vendan legítimo Nuga-Tone.

1d 9

ATAQUES EPILEPSIA

CONVINCENTE EVIDENCIA

Quiere usted librarse de esos ataques? Vaya donde su droguista y consiga un frasco del Tratamiento Towns para la Epilepsia, remedio que ha estado en uso desde hace 52 años. Tenemos muchos testimonios de todas partes de Estados Unidos, algunos de personas que sufrían los ataques desde hacía 20 y 50 años. PRUEBAS es lo que usted desea. Díganos su edad y le enviaremos una muestra y un tratado sobre Epilepsia. Envíe 10 centavos para cubrir los portes y gastos de empaque.

Distribuidores: Droguería de ohnson. Apartado 750.

Towns Remedy Co. Inc.
Milwaukee, Wis. E. U. de A.

CARAS Y CARETAS Y PLUS ULTRA

Estas dos publicaciones que no tienen rival, se mandan a cualquier lugar del interior, al recibo de un peso. Diríjase la correspondencia a su agente: Pedro Carbón. Apartado 1067. Habana.

MARCAS Y PATENTES
RICARDO MORE
(Ingeniero Industrial)
EX-JEFE DE LOS NEGOCIADOS DE MARCAS Y PATENTES
APARTADO DE CORREOS 798
BARATILLO, 7. TELEFONO A-6428
Be hacen traducciones técnicas y legales del inglés al español.

Dr. Hernando Seguí
GARGANTA, NARIZ Y OIDOS
Prado, 38; de 12 a 3

Dr. Gonzalo Pedroso
CIRUJANO DEL HOSPITAL MUNICIPAL DE EMERGENCIA
Especialista en Vías Urinarias y Enfermedades venéreas. Cistoscopia y cateterismo de los uréteres. Cirugía de Vías Urinarias. Consultas de 10 a 12 y de 3 a 5 p. m en la calle Avenida de la República 254.
E-16 Ind 1 En.

Dr. P. M. Souza
Garganta, Nariz, Oídos. Hospitales de New York, Viena, Budapest, Habana. San Lázaro 226, de 2 a 4.

DR. PULGARON
Manzana de Gómez 465
Teléfono A-1862
PRIMERA Y SEGUNDA ENSEÑANZA, ENSEÑANZA SUPERIOR Y LATIN
Visitas y Avisos: de 5 a 7.

LA REGENTE
AVISO
Debido a la proximidad de un gran remate de prendas, rogamos a las personas que tienen alhajas empeñadas y adeuden seis meses pasen por esta casa de Neptuno y Amistad a pagar los intereses y renovar las papeletas para evitar que sus prendas sean comprendidas en esta subasta.

EL AYUNTAMIENTO QU[illegible]SERVAR EN SU CARACTERISTICA BELLEZA ARQUITECTO[illegible]L EDIFICIO DEL PALACIO MUNICIPAL

El Recurso Presentado por la Empresa del Jai-Alai

MRS. JEANETTE RYDER DECLINA EL HONOR QUE SE PRETENDE RENDIRLE, DESIGNANDO CON SU NOMBRE UNA DE LAS CALLES DE LA HABANA

VISITA DE MR. LONG AL PALACIO MUNICIPAL

El Palacio Municipal fué visitado ayer por Mr. Board Long, ex Ministro de los Estados Unidos de América en Cuba, en su deseo de apreciar personalmente las reparaciones que sean necesarias ejecutar en ese antiguo edificio que constituye una belleza arquitectónica de la época colonial.

Recorrió Mr. Long todo el edificio, en unión del señor Sebastián Gelabert, ex Secretario de Hacienda, que le acompañaba, y de los señores del Departamento Municipal de Fomento; y Mario Lomas, Jefe de la Sección de Policía Urbana del propio Departamento.

Agradeció el distinguido visitante las cortesías de que se le había hecho objeto asegurando que su amor a estos monumentos antiguos, que caracterizan una época, lo impulsaron a visitar el actual Palacio Municipal, que conoce desde los tiempos en que era residencia del Presidente de la República, y en el que actuaba como Ministro de su país en la Habana.

RASGO DE MSS. JEANETTE RYDER

Mss. Jeanette Ryder, Presidenta del Bando de Piedad de Cuba, se ha dirigido al Alcalde para manifestarle que agradece mucho el propósito que persigue el señor Luis E. Gómez Wanguemert, al solicitar se designe con el nombre de ella una de las calles de la Habana; pero que declina ese honor, pues sólo desea que su nombre figure en actos que redunden de manera directa en beneficio de la causa humanitaria que persigue.

RUEGO DE LA COMISION DEL SERVICIO CIVIL

La Comisión del Servicio Civil reiteró ayer al Presidente del Ayuntamiento su solicitud de datos y expedientes personales para resolver los 16 recursos presentados por empleados municipales contra los acuerdos de la Cámara Municipal por los cuales fueron declarados cesantes.

PAGO DE HABERES RECLAMADO

Trasladó ayer la Secretaría de Gobernación a la Alcaldía un escrito presentado por el señor Miguel M. Mederos, en el cual éste solicita se le abonen haberes dejados de percibir durante su cesantía como empleado municipal.

MULTAS

La Jefatura de Policía Nacional remitió ayer al Registro General de la Alcaldía 110 notificaciones de multas impuestas a infractores de las Ordenanzas Municipales y de la Ley del Cierre correspondiendo de éstas 59 a la Sexta Estación y el resto a los demás prescintos.

PAGO DE UNA INDEMNIZACION

Ha solicitado de la Alcaldía el señor Felipe Lizama y Noriega se le abone la suma de 22.912.80 pesos, importe total de la indemnización que le adeuda el Municipio por expropiación de terrenos de la casa Finlay número 88, esquina a Padre Varela.

LINEA DE OMNIBUS

Los señores Manuel H. Valdés del Pino y José María Llovio han solicitado permiso provisional de la Alcaldía para establecer un servicio de ómnibus para pasajeros entre la Habana y Artemisa.

COMIDA EN HONOR DEL ALCALDE

Ayer estuvieron en la Alcaldía los señores Francisco Rexach, Fernando Zapata, Harrys Mallorkas, Luis Coll y Julián Galup, miembros del Miramar Yatch Club, para invitar al Alcalde, doctor Miguel Mariano Gómez, al almuerzo que esa institución ofrecerá en su honor el domingo próximo en el local social, sito en la playa de Marianao.

EN HOMENAJE A LINDBERG

La Comisión del Impuesto Territorial debía de celebrar ayer tarde sesión ordinaria, la cual no se efectuó por causa del homenaje que la ciudad toda rindió ayer al aviador Lindbergh.

ERARIO MUNICIPAL

La recaudación efectuada el día 7 de los corrientes en la Tesorería del Municipio fué la siguiente:

Por ejercicio corriente: 43.455.79 pesos. Por resultas: 2.920.89 pesos. Y para el Consejo Provincial: pesos 2.976'75. Total recaudado: pesos 49.353.53. La existencia en Caja por todos conceptos era ayer de $1.004.673.84, divididos por capítulos en la siguiente forma:

$378.000.25 de ejercicio corriente; $353.060.80, de resultas; $62.809.16, para el Consejo de la Provincia; $287.94 del presupuesto extraordinario y $210.515.64, por depósitos de todas clases.

COBROS

Por concepto de cuotas ocasionales, según los expedientes tramitados por el Departamento de Impuestos, se cobraron 1.248.44 pesos. Por multas de todas clases se cobraron 143 pesos.

VACARON LAS OFICINAS MUNICIPALES

Ayer vacaron las oficinas municipales desde las doce del día en homenaje de la llegada a la Habana del Coronel Charles Lindbergh, el as de la aviación mundial.

SEGUNDO SEMESTRE AL COBRO

De conformidad con la propuesta del Jefe del Departamento de Impuestos, señor Manuel de Cárdenas, el Alcalde ha dispuesto que en el día de hoy, 9 de febrero, comience el plazo voluntario para cobrar sin recargo el segundo semestre de estas contribuciones: Venta en ambulancia, juegos permitidos y ocupación de vía pública. El plazo voluntario vencerá el día 9 de marzo próximo.

REPOSICION DEL SR. HERMIDA

Informó ayer el Alcalde al Secretario de la Comisión del Servicio Civil ha sido repuesto el señor Jenaro Hermida en el cargo que desempeñaba en la referida Oficina, cesando por esta causa la señora Carmela C. Quintana.

PARA LA ACADEMIA DE LA HISTORIA

Los Concejales señores Guillermo Tapia; Carlos Frayle y Federico Casariego presentaron ayer en la Secretaría de la Cámara Municipal una moción solicitando que el Ayuntamiento acuerde votar un crédito de dos mil pesos con destino a la Academia de la Historia, para que esa Institución adquiera la Historia de San Cristóbal de la Habana.

NO HUBO QUORUM

Para ayer tarde estaba convocada la Cámara Municipal a sesión extraordinaria para conocer una moción suscrita por los ediles señores Casariego, Vázquez y Frayle, proponiendo al Cabildo se fijaran las tarifas para el alumbrado particular.

Al pase de lista sólo respondieron los Concejales señores doctor José Castillo, que actuó de Secretario, y los ediles señores doctor Carlos Frayle; Carlos Manuel Vázquez; doctor Guillermo Tapia; Federico Casariego; Camilo Marín y José Guillén.

EL SEÑOR SEGUNDO CASTELEIRO FUE REELECTO PRESIDENTE DE LA COMPAÑIA DE JARCIA DE MATANZAS

En la junta general y de elecciones últimamente efectuada por la aludida sociedad se procedió a la designación de las personas que han de regir los destinos de la misma

La Compañía de Jarcia de Matanzas, celebró ayer junta general ordinaria y de elecciones para designar los señores que deben ocupar los puestos que resultan vacantes en la Directiva por haber cumplido el tiempo por el que fueron electos.

Se dió lectura y fueron aprobadas el acta de la sesión anterior, el balance y la memoria, que en cumplimiento de lo dispuesto en el Reglamento, fué presentada por la Directiva, dando cuenta de los trabajos realizados durante el año anterior.

Acto seguido se procedió a la elección, siendo aprobada por unanimidad la siguiente candidatura:

Presidente, Sr. Segundo Casteleiro; Vicepresidente, Sr. Salvador Brito; Tesorero, Sr. Benito Bello; Secretario, Dr. A. S. de Bustamante Jr.

Para Vocales: Sres. Juan Argüelles; Laureano Falla Gutiérrez; Celso González; César Rodríguez; Cándido Menéndez y Francisco García Naveira.

A petición del Sr. Ascensio Sanjuan, la Asamblea se puso de pie durante breves minutos como recuerdo a la memoria del que fué miembro de la Directiva de esa Compañía, Sr. Luis Andrade, que falleció recientemente.

La junta fué presidida por el señor Segundo Casteleiro y actuó de Secretario el Dr. Antonio Sánchez Bustamante, Jr.

Felicitamos a los señores electos deseándoles el mayor acierto en el desempeño de sus respectivos cargos.

LA SOLUCION DEL PROBLEMA DE LOS PROMEDIOS PARA LIQUIDAR LAS CAÑAS, SIGUE ESTUDIANDOSE

El Presidente de la Asociación Nacional de Colonos, señor Hill, continúa recibiendo de toda la isla gran número de telegramas en que los colonos se interesan en el asunto

Sigue siendo intensísimo en el Interior el interés que los colonos están dedicando al importante problema de los Promedios, próximo a ser resuelto por el Honorable Presidente de la República.

Véanse los siguientes telegramas que hemos visto en la Asociación Local de Colonos, dirigidos al Presidente de este organismo, señor José Hill:

CAMAGUEY, febrero 6, 1928. — Por telegrama anoche dijimos Presidente República: Rogamos usted encarecidamente solución problema promedios para liquidación cañas poniendo vigor proyecto decreto procedente Asociación Nacional Colonos por considerarlo de equidad y justicia para intereses ambos factores. Gracias. Lo comunicamos su conocimiento. — **Luaces**, Presidente.

VERTIENTES, febrero 6, 1928. — Por despecho telegráfico esta noche decimos Honorable Presidente República: Asociación Local Colonos Central "Vertientes" ruega usted por mi conducto proceda solucionar problema promedios poniendo vigor proyecto decreto emanado Asociación Nacional Colonos satisfaciendo así justas aspiraciones sembradores caña que quedarán agradecidos. Lo comunicamos para conocimiento. — (Fdo), **José Sosa**, Presidente.

BAIRE, febrero 7, 1928. — Hoy diríjole Honorable Sr. Presidente despacho siguiente en representación Asociación Local Colonos este poblado. Adhiérome a ley promedios azúcar redactado señor José Hill, Presidente Asociación Nacional Colonos y señor Aurelio Portuondo representante Comisión Azúcar. Sentir general colonos esta asociación aboga favor este proyecto por creerlo ajustado estricta equidad y se esperanza en que usted Honorable señor Presidente con la elevada inspiración le caracteriza hacia lo justo le impartirá su sanción. — (Fdo), **José María García**, Presidente.

ALMEIDA, febrero 7, 1928. —Esta Asociación Local de Colonos ve en el proyecto del Decreto sobre promedios presentado por esa Nacional el más justo y equitativo para intereses colonos de Cuba y ruega a esa Nacional haga cuantas gestiones sean necesarias para que sea puesto en vigor el referido decreto por H. Sr. Presidente de la República. El siguiente telegrama le hemos remitido Hon. Sr. Presidente de la República el siguiente telegrama Honorable Sr. Presidente de la República Palacio Presidencial Habana. Esta Asociación de Colonos vería con gusto se pusiera en vigor proyecto sobre promedios presentado por Asociación Nacional de Colonos por estimarlo de imprescindible necesidad intereses colonos de Cuba cuanto más antes sea puesto en vigor referido decreto será agradecimiento y profunda admiración de todos colonos de Cuba hacia usted Honorable Sr. Presidente. — (Fdo), **Asociación de Colonos Almeida y Ermita.**

PUERTO PADRE, febrero 7, 1928. —Hoy hemos enviado Honorable Presidente siguiente telegrama. Honorable Presidente de la República. Palacio Presidencial Habana. Esta Asociación de Colonos de los Centrales "Chaparra" y "Delicias" que aun no ha podido cobrar su primer liquidación quincenal por falta de promedios suplica a usted se sirva poner en vigor por entenderlo justo y equitativo para hacendados y colonos el proyecto de Decreto referente a promedios de la Asociación Nacional de Colonos. — (Fdo.), **Julián L. Morris**, Presidente.

FRANCISCO, febrero 7, 1928. — Colonos esta localidad se adhieren por este medio proyecto Decreto de promedios presentado al Honorable Presidente República por esa Asociación y al efecto he dirigido al Honorable Sr. Presidente con esta fecha un telegrama que dice: Honorable señor, Colonos Central "Francisco" que me honro presidir ruegan por usted ponga en vigor proyecto decreto presentado por la Asociación Nacional de Colonos sobre promedios como una medida salvadora en los actuales momentos de los intereses de los colonos de toda la nación seriamente amenazados y porque esta medida es racional y justa tanto para los colonos como para los hacendados sin que con esta medida se lesionen intereses de nadie. Resptuosamente Juan Sosa y lo transcribo a usted para su conocimiento y efectos correspondientes. —(Fdo)., **Juan Sosa.**

YAGUAJAY, febrero 7, 1928. — Tengo el honor de transmitirle el telegrama que con esta fecha dirige esta Asociación al Honorable Presidente República, Yaguajay, 7 de febrero 1928 Honorable Presidente República Habana Honorable señor. Rogamos a usted sea resuelto el debatido problema de los promedios en la forma propuesta por nuestra Asociación Nacional que se ajusta a la razón y justicia Asociación de Colonos de Yaguajay firmado Leovigildo Pérez. Presidente. — (Fdo)., **Leovigildo Pérez**, Presidente.

CENTRAL VELAZCO, febrero 5, 1928. — Con esta fecha me he dirigido al Honorable Presidente República rogándole respetuosamente en nombre Asociación Colonos que presido apruebe proyecto promedios presentado por usted por estimarlo justo equitativo y que satisface a todos. — (Fdo)., **Dr. Acosta**, Presidente.

UNION DE REYES, (Matanzas), febrero 6, 1928. — Deseo participarle que le he telegrafiado al Honorable señor Presidente de la República en nombre esta Asociación Colonos que me honro en presidir pidiéndole dé solución al problema de los promedios poniendo en vigor por entenderlo justo para hacendados y colonos el proyecto de Decreto de la Asociación Nacional de Colonos. — (Fdo)., **Ignacio Padrón**, Presidente.

JATIBONICO, 4 de febrero, 1928. —Con esta fecha he telegrafiado respetuosamente al Honorable Presidente de la República pidiéndole rápida solución al problema de los Promedios en la forma justa y honrada propuesta por usted. — (Fdo)., **Alberto Gómez Miguel**, Presidente.

SANIDAD INDICA A LA ALCALDIA LA CONVENIENCIA DE INVESTIGAR LA EXPEDICION DE LICENCIAS A DETERMINADOS TALLERES DE MADERAS

EL ASUNTO DEL JAI-ALAI

El doctor Santiago Touriño, a nombre del señor Rodolfo Jover, presentó ayer un escrito en la Alcaldía en el que, al amparo de lo que dispone el artículo número 266 de la Ley Orgánica de los Municipios, pide se le informe si se ha resuelto ya, dentro del término del quinto día, el recurso presentado por la Empresa propietaria del Frontón Jai-Alai, contra el Decreto del Alcalde que pretendía excluirla de los beneficios de la llamada Ley del Turismo.

INVESTIGACION EN TALLERES DE MADERA

La Secretaría de Sanidad remitió ayer a la Alcaldía la siguiente relación de talleres de maderas radicados en la Habana cuyos expedientes de licencias deben de ser rectificados, pues se ha comprobado irregularidades de distintas clases en su instalación:

Durá e Hijos, Avenida de México número 1; Torres y Hernández, Padre Varela 625; Alberto B. Morris, Avenida de México, 24; Cueto y Catalán, Avenida de México 7 y 9; Crespo y Gómez, Vigía número 4; Plácido Fernández, Luziriaga número 198; Martínez y Novoa, Vigía número 8; González Hermanos, 10 de Octubre número 78; García Meneses y Compañía, Patio de los Ferrocarriles del Oeste; Bernabé González Luzuriaga número 160; García y Nieves, Puerta Cerrada y Arroyo de Matadero; Fiel y García, Lucena números 8 y 10; y Tiburcio Gómez, Pila y Vigía.

NUEVOS ESTABLECIMIENTOS

Para establecerse en esta ciudad solicitaron ayer licencia de la Alcaldía los señores Geo P. Faricheld, para colocación de aparatos automáticos en Dragones número 12; María C. Fallon, para Farmacia, en 23 número 393; Rose Kulaker, para Relojería, en Presidente Zayas 9, y para venta de collares en el mismo lugar; Carlos Fidelín, para relojería, en R. Cabrera 115; Miguel Setién y Valdés, para sombrerería, en 10 de Octubre 157; Francisco Guma, para Fotografía, en 10 de Octubre 112; Giordano Serrano, para fonda, en Antilla y Yumuri; Dumbar Molasse, para almacén de mieles (oficinas), en el Edificio de La Metropolitana; Adolfo Cedt, para bodega, en San Ignacio 124; Constantino Menéndez y López, para taller donde pintar automóviles, en Merced 136; Pascual Esteban, para venta de tabacos y cigarros, en Máximo Gómez, entre Antón Recio y San Nicolás, y Julio Silla, para venta de tabacos y cigarros, en Paseo de Martí 114.

BAJAS

Interesaron se les diera de baja en el Registro de Contribuyentes los señores Jacobo Wenguerosky, zapatería, en Damas 37, y Trinitario Alvarez, y José Fernández, puesto de frituras, en Benavides y Trespalacios.

LICENCIAS DE OBRAS DESPACHADAS

El Jefe del Departamento de Fomento envió ayer a la taquilla número 11 para su entrega a los interesados previo el pago de los arbitrios correspondientes las siguientes licencias de obras:

PINTURAS Y LECHADAS.—Sla. Felicia, número 6; Carmen y San Lázaro; Desagüe número 69; Máximo Gómez 425; Justicia número 60; "J"; M. Gorgas número 163; Guasabacoa y Velázquez; Puerta Cerrada número 1; Fernandina número 99; Máximo Gómez número 461; Fernando Quiñones número 25; San Nicolás número 211; Damas número 12; Avenida 10 de Octubre número 54; 13 y 3.a (Vedado); San Ignacio número 132.

PARALIZACIONES. — Dando órdenes a la Policía para que impida el que se continúen realizando obras en la calle Avenida 10 de Octubre número 140; Baños número 9; San Martín número 25; San Martín número 10.

OBRAS NUEVAS. — Construir una casa de planta baja en Cuatro, esquina 35 y 37; construir una casa de planta baja en General Lacret, entre Avenida Oeste y P. Oeste; construir al fondo comedor, cocina y servicios de la casa Castillo número 80; ampliaciones de obras en San Ignacio, entre Cocos y Encarnación; construir una casa de una planta en Pasaje Córdova, entre Beale y M. Delgado; construir al fondo un apartamento para vivienda en la casa Colón número 38; construir un pabellón para cirugía de la Sociedad Kow Konk, en O, esquina a 13; construir una casa de planta baja en Tenerife número 9.

OBRAS MENORES. — A s|52 m| 10; Reparto San Miguel.

TRASPASOS DE AUTOMOVILES. — Relación de traspasos de automóviles que fueron legalizados ante el Jefe del Departamento de Gobernación del Municipio, señor Carlos M. Peláez, por las siguientes personas:

Raimundo Aragón a Raúl González Madrigal, un automóvil Ford, chapa número 1.795; Salvador Gil a los señores Otero y Compañía, un Ford, chapa número 16.935; Ricardo Illa Vilaró a Emilio Pulgarón y Muñoz, un Oldsmobile, chapa número 5.814; Matías Barceló a Eligio Armenteros, un Oldsmobile, chapa 33.932; L. B. Ross a Antonio Ching Carrillo, un Chevrolet, chapa número 15.705; L. B. Ross a Adolfo Mon, un Chevrolet, chapa número 17.178; L. B. Ross a Blanca A. del Barrio, un Chevrolet, chapa número 14.951; L. B. Ross a Secundino Carides, un Chevrolet, chapa número 18.372; L. B. Ross a Ismael Baró, un Chevrolet, chapa número 14.731; José Lee a Felipe Lee, un Chevrolet, chapa 16.220; Jesús Vargas a Pedro Pedroso, un Estrella, chapa 15.755 (anterior ejercicio) y José Maseda a Juan Franco, un automóvil Chevrolet, chapa número 16.257.

INSCRIPCION DE VEHICULOS. En el Negociado de Transportes y Locomoción del Municipio se inscribieron 25 vehículos de distintas clases, que produjeron una recaudación de 405.20.

POSPUESTA LA REUNION DE LOS INDUSTRIALES

A causa de la llegada del coronel Lindbergh se aplazó la junta para mañana viernes

Con motivo de la llegada a esta ciudad, en el día de ayer, del valiente aviador norteamericano coronel Charles A. Lindbergh, ha sido pospuesta la sesión de la Junta Directiva de la Asociación Nacional de Industriales de Cuba que en la tarde de ese día habría de tener lugar.

Dicho acto ha sido transferido para las cuatro de la tarde del próximo viernes, día 10 de los corrientes, en el local que en la Manzana de Gómez, Depto. 342, ocupa la referida Asociación.

Lo que por encargo del Dr. Alfredo O. Ceberio, Secretario General de dicho Organismo, y bien querido amigo nuestro, hacemos público, para conocimiento de los señores integrantes de la referida Junta.

KITA-KAYO
POMADA INFALIBLE
QUITA LOS CALLOS SIN DOLOR
PIDALO EN BOTICAS
ANTES DESPUES

SERPENTINAS CASTRO
Fabricación Nacional de Insuperable Calidad
LAS MEJORES LAS MAS BARATAS
Las hay en 15 - 20 y 30 metros.
FERNANDEZ CASTRO Y CIA.
MURALLA y CUBA Tel. A-2706 - A-2944

MI AEROPLANO Y YO

por el coronel CHARLES A. LINDBERGH

Edición española de su famosa obra, prologada por el comandante RAMON FRANCO

En este su libro, del cual se han vendido varios millones, en los países de habla inglesa, narra el maravilloso LINDBERGH toda su vida, desde su nacimiento en la ciudad de Detroit, sus años de colegio y Universidad, su aprendizaje como piloto aviador en una escuela particular, sus estudios definitivos en el Cuerpo de Aviación del Ejército, su accidentada vida en el correo aéreo y finalmente, la concepción de su viaje a París, la confección de los planos de su aeroplano, la partida, el viaje y finalmente su viaje de regreso. Un libro sencillo, lleno de anécdotas curiosas de la vida de este muchacho intrépido, que ha causado con sus hazañas, la admiración del mundo. Precio del ejemplar, con cerca de 300 páginas, ilustrado con numerosas fotografías del aviador y del aparato, encuadernado elegantemente.. .. .. $ 1.20

ULTIMA NOVELA DE ELLINOR GLYN

"ELLO", es el título de la última producción de esta autora de moda, ya consagrada en todos los países en los que se conocen sus obras. Como todas sus anteriores, se refiere a un asunto lleno de interés, a la vez que ayudador para la lucha por la vida, pues ese "ELLO" de que ella trata, es precisamente la condición que hace triunfar en las luchas de la vida. Precio del ejemplar, encuadernado en tela.. .. .. 1.00

OBRAS HISTORICAS DEL DR. CABANES

El Dr. Cabanés, ha cobrado gran fama en corto período de tiempo, en el mundo de las letras, debido a su exquisito gusto para la selección de temas históricos de gran interés. Con singular maestría ha clasificado los hechos y publica tomos por series en los que reune acontecimientos de índole similar, con lo cual resulta interesantísimo el estudio de la Historia. Hasta ahora se han publicado los siguientes libros: LAS MUERTES MISTERIOSAS DE LA HISTORIA, 2 series. LAYENDAS Y CURIOSIDADES DE LA HISTORIA, 5 series. EL MAL HEREDITARIO EN LA HISTORIA, 2 series. LA NEUROSIS REVOLUCIONARIA. La revolución, en la historia, 2 series. Precio de cada serie, que se vende por separado, rústica.. .. .. 2.00

LA MODA

HISTORIA DEL TRAJE EN EUROPA DESDE LOS ORIGENES DEL CRISTIANISMO, HASTA NUESTROS DIAS.
por MAX VON BOEHN

Los usos y costumbres de los pueblos, así como su indumentaria, son precisamente su historia, pues en ellos se manifiesta su gusto artístico, su psicología y sus características especiales. Esta obra monumental, impresa con esmero y llena de grabados interesantísimos, en negro y en colores, será algo notable, en la historia de la moda y el traje durante 2,000 años. Se han publicado los dos primeros tomos, que se venden sueltos, porque cada uno, trata de una época completa.

EL TRAJE Y LAS COSTUMBRES EN LA EDAD MEDIA. 1 tomo encuadernado... .. .. 3.25

EL TRAJE Y LAS COSTUMBRES EN EL SIGLO XVI. 1 tomo encuadernado... .. .. 3.25

OTRAS NOVEDADES

MAIER (H. W.)—LA COCAINE. Histoire, Pathologie, Clinique, Therapéutique. Defensa sociale. 1 tomo (1928) a la rústica.. .. 2.50

DERON (R.) — LE SYNDROME MANIAQUE. 1 tomo en 4o. a la rústica... .. .. 4.00

LLOVERAS BARROS.—APUNTES DE MEDICINA OPERATORIA. DESARTICULACIONES. Una monografía interesante, con ilustraciones interesantes. Buenos Aires. 1 tomo en 4o. a la rústica 4.50

OPITZ (E.)—TRATADO DE GINECOLOGIA. TOMO II. Trata de la parte especial. Barcelona. 1 tomo en 4o. encuadernado en tapas Tenemos EL TOMO I. Igualmente encuadernado. Precio.. .. .. 12.00 10.00

JIMENEZ DE ASUA (LUIS).—EL NUEVO CODIGO PENAL ARGENTINO y LOS RECIENTES PROYECTOS COMPLEMENTARIOS ANTE LAS MODERNA DIRECCIONES DEL DERECHO PENAL. Estudios comparados. Madrid. 1 tomo en 4o. a la rústica 3.50

LALOU (H).—LA RESPONSABILITE CIVILE. Principes, et applications pratiques, Paris 1928. 1 tomo en 4o. encuadernado medio chagrin... .. .. 4.50

SOLER (BARTOLOME).—MARCOS VILLARI. 1 tomo rústica .. 1.00

Idem idem.—GERMAN PADILLA. 1 tomo rústica.. .. .. 1.00

CHAPMANN (CH. A.)—HISTORY OF THE CUBAN REPUBLIC. 1 tomo en tela... .. .. 6.00

LA MODERNA POESIA

Obispo 135. — Apartado 605. — Teléfono A-1171. — Habana.

"CERVANTES"

Galiano 62. — Apartado 1115. — Teléfono A-4958. — Habana.

LA MUSCULOSINE BYLA

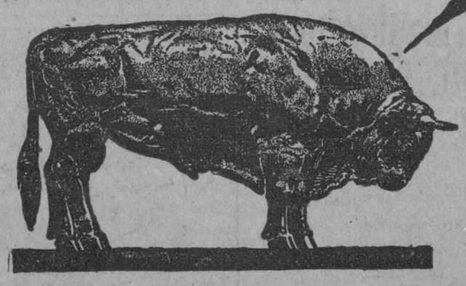

Fabricada por los Establecimientos BYLA PARIS (FRANCIA), es por sus VITAMINAS y sus principios tonicos y reconstituyentes

EL MEJOR PRODUCTO CONOCIDO PARA ENGORDAR

ES EL FORTIFICANTE Y EL DEPURATIVO MAS ENÉRGICO SOBERANO CONTRA LA DEBILIDAD GENERAL, ANEMIA, LINFATISMO Y ENFERMEDADES DEL PECHO.

SUSTITUYE VENTAJOSAMENTE EN ESTE CLIMA AL ACEITE DE HIGADO DE BACALAO

COMAR & CIA

20, Rue des Fossés St. Jacques - PARIS.

M.E.C.D. 2016

MARCA DE FÁBRICA Dr. BELL

¿Le duele la GARGANTA?
tome en seguida
Miel de Alquitrán de Pino del Dr. Bell
Fíjese en la Campana

SE VENDE
en el Vedado, calle 23 número 255, entre E. y F., acera de la brisa, una casa en magnífico solar de 16 x 36. Informan Galiano 100.
1264 2d-8

MADRE, DELE AL NIÑO JUNTO CON EL PECHO LECHE KEL Y AUMENTARÁ EFICAZMENTE SU NUTRICIÓN

Compañía Nacional de Perfumería
SOCIEDAD ANONIMA

CUMPLIENDO lo dispuesto por el Consejo de Directores de la Compañía, se convoca a todos los señores accionistas para la Junta General ordinaria que de acuerdo con lo dispuesto en el artículo 23 de sus Estatutos, habrá de efectuarse en sus Oficinas Avenida de Máximo Gómez número 320 a las dos de la tarde del día veinte y cinco del actual, con el objeto de conocer el informe anual de los señores Directores y las cuentas y balances de la Compañía correspondientes al año de mil novecientos veinte y siete.

También se procederá en dicho acto a la renovación de la mitad del Consejo, procediéndose a la elección de los Consejeros que deben sustituirlos y a los demás particulares comprendidos en el artículo 35 de los Estatutos.

Los libros de traspasos de acciones de la Compañía se cerrarán el día 10 del actual al efecto de preparar las listas de accionistas.

Habana, Febrero 8 de 1928.

CARLOS ALZUGARAY, Secretario.
1274 3d.-8

Llegué a Cuba
Salvo y Sano...
¡ES CLARO!
¡TOMO
CINZANO!

PARA SUS ANUNCIOS LLAME A
HIGINIO GARCIA Y GARCIA
Propagandas Comerciales • Industriales
POCITO Y SAN LAZARO. VIBORA
TELF. I-4798

CASOS Y COSAS

A CARLOS LINDBERGH (1)

Si me prestais atención
Prestadme benevolencia.
No se necesita ciencia
Cuando habla el corazón.

E. D.

Aunque pulse la lira este día
Y demuestre mi escaso valor
Es debido a la inmensa alegría
Al llegar tan insigne Aviador.

¡Gloria a ti! que has realizado
Con entusiasmo ferviente
Tu vuelo, hacia Cuba dado
Saludando al Presidente.

Y a tu regreso feliz
Obtenida la victoria,
El Espíritu San Luis
Quedará en nuestra memoria.

Así quiero cuando muera
Donde te sea designado,
Como Martí, tenga un ramo
De flores, con su bandera.

Elvira Darna, Vda. de Darna.
Habana.

Palatino, Febrero 8, 1928.

(1) Lo publico como viene, sin el menor comentario. Y conste, caros lectores, que yo me lavo las manos.

Sergio ACEBAL.

LA IMPORTANCIA DEL AGUA PURA

Beber agua en general se trata como una cosa corriente por ser una de las necesidades más importantes de la vida.

Muy pocas personas comprenden la importancia de beber siempre una cantidad adecuada de agua buena.

Poland Water
(Agua Poland)
por muchos años ha sido famosa por su pureza. Se puede comprar en todos lados, embotellada higiénicamente y está garantizada de llegar al consumidor con la misma pureza que deja el famoso manantial en Poland, Maine.
GREVATT BROS, Inc. Nueva York
Representante
P. A. ALLEN
LONJA DEL COMERCIO 443-444.
HABANA

EL precio razonable que paga usted al comprar una pluma de fuente CONKLIN ENDURA incluye el costo de cuantas reparaciones la misma necesite durante toda la vida. Cualquier avería, desde la tapa al punto, que sufra la pluma por el constante uso, o, por accidente o descuido se reparará completamente gratis en la Habana. ¡Para gozar de esta asombrosa garantía la pluma tiene que ser CONKLIN ENDURA, la más práctica y mejor de todas!.

Se fabrican en tamaños cortos y largos y ricos colores: azul zafiro, verde jaspeado, caoba, rojo y negro. Los lapiceros CONKLIN ENDURA se fabrican en los mismos colores para hacer juego con las plumas.

B. J. del RIESGO
Amistad, No. 35. Habana
THE CONKLIN PEN Co.
Toledo, Ohio, U. S. A.
Conklin ENDURA
Unconditionally & Perpetually Guaranteed

Importadora General, S. A.
CONVOCATORIA

Se cita por este medio a los señores accionistas de esta Compañía, para que concurran a la Junta General extraordinaria que se celebrará el viernes día 17 de los corrientes, a las cuatro de la tarde, en la casa calle San Benigno número 3, en esta Ciudad. En dicha Junta se tratará del nombramiento de nuevo Consejo de Directores; de la aprobación de los acuerdos tomados por el Consejo de Directores en sesión celebrada el día 30 de Diciembre de 1925; del nombramiento de secretario y de la venta de una marca de comercio propiedad de esta Compañía. Este acto se llevará a cabo co ncualquier número de accionistas que concurra, de acuerdo con lo dispuesto en el artículo 31 de los Estatutos Sociales.

Habana, Febrero 9 de 1928.

A. Fránquiz,
Vice-presidente.
1307 1d.-9

¿ TOSE ?
PRUEBA GRATIS
ALQUITRÁN Legítimo de PINO POR SARRÁ
Sólo una muestra a cada persona mediante la presentación de este anuncio, en la Droguería Sarrá, mañana.
Válido hasta el día 10

Anúnciese en el "Diario de la Marina"

Las Normalistas de la Habana Cantaron Ayer Frente a Palacio los Himnos Americano y de Cuba con Motivo de la Llegada de Lindbergh

El Jefe del Estado ha prometido reforzar el crédito concedido para la construcción de la Escuela Industrial. Un individuo de estimada familia oriental se dedicaba a estafar a los escolares

NOTICIAS DE INSTRUCCION PUBLICA

Se ha anunciado por un diario de esta Capital que, harán nuevas Normales en la Habana, lo cual obliga a suponer que esa creación sea inmediata, es decir, que sea una cuestión resuelta la construcción de nuevos edificios dentro de un lapsus breve de tiempo.

En el cambio de impresiones sostenido por el Secretario de Obras Públicas y el Secretario de Instrucción Pública se acordó la necesidad de apresurar la realización del Plan de Obras Públicas en su parte referente a las construcciones escolares y al aporte de un nuevo crédito para la Escuela Técnica Industrial; pero sin fijar la fecha en que esto pueda ser una realidad, ya que depende de un plan general de construcciones.

No obstante, se hace imprescindible el traslado de las Escuelas Normales de la Habana para otro edificio, puesto que el actual no es suficiente para el número enorme de alumnos matriculados.

En vista de que está tocando su fin el crédito concedido para iniciar las construcciones de la Escuela Técnica Industrial de Rancho Boyeros, el Jefe del Estado ha ofrecido que, en breve, dará otro crédito, para reforzar el existente e impedir que se interrumpan las obras.

Rápidamente progresan las labores que se realizan en la finca "Doña Juana", propiedad del Presidente de la República, y no tardaremos en ver, en los amplios terrenos de aquella finca, completamente terminados los pabellones que alojarán los talleres, laboratorios y clases de la primera escuela técnica industrial que se instala en Cuba, después de la Escuela de Artes y Oficios.

EL DIA 21 SE CELEBRARA EL HOMENAJE A MR. HANNA.

En la mañana de ayer visitaron a Mr. Matthew Etting Hanna, en las oficinas de la Delegación de los Estados Unidos, en el Hotel Sevilla, los señores doctor Gonzalo Chirino y Vicente Cauce, miembros de la comisión organizadora del homenaje que en su honor celebrará la Secretaría de Instrucción Pública, con la cooperación de la Secretaría de Estado.

Los señores Chirino y Cauce conferenciaron extensamente con el señor Hanna, habiendo éste fijado, para recibir el homenaje, el día 21 del actual, martes, aceptando la hora y lugar determinados: Hotel Plaza, a las nueve de la noche. Este banquete será de rigurosa etiqueta. A él asistirán todos los antiguos funcionarios que laboraron a su lado durante la intervención americana y cuántos le conocieron y apreciaron sus elevados méritos.

La mesa se verá prestigiada con la presencia de distinguidas damas de nuestra sociedad y con el más selecto elemento oficial y diplomático.

DESCUBIERTO UN INDIVIDUO QUE ESTAFABA A LOS ESCOLARES

Un individuo—cuyo nombre nos reservamos, por delicadeza—perteneciente a una respetable familia de Oriente solicitó del doctor Fernando Portuondo, Inspector Auxiliar de la Habana, que le diera una carta de presentación para el Presidente de la Junta de Educación. El doctor Portuondo, movido por la mejor buena fe, satisfizo el deseo del referido individuo, el cual se presentó ante el Presidente de la Junta, doctor José M. Otazo, quien, a su vez, creyendo que se trataba de una persona decente y honorable, le dió una tarjeta de presentación particular, para los directores de las escuelas públicas de la Habana, puesto que el solicitante anunciaba que deseaba cambiar impresiones con los maestros sobre una serie de conferencias que proyectaba.

Inmediatamente se logró saber que el mencionado individuo había acudido a varias escuelas y logrado engañar a los niños y maestros diciéndoles que iba a pronunciar una conferencia muy interesante en un teatro, a la que asistiría el Presidente de la República y el Secretario de Instrucción Pública además de todos los maestros e inspectores que estaban invitados. De este modo, consiguió vender una considerable cantidad de papeletas de entrada, al precio de diez centavos, desapareciendo luego de las escuelas que había visitado.

El doctor Portuondo y el doctor Otazo desean advertir a todos los maestros que no se dejen sorprender por tal persona, que aprovechando su honorable apellido y la carta de presentación estafa de tan descaradamente a los niños de las escuelas públicas.

LAS NORMALISTAS CANTARON EL HIMNO FRENTE A PALACIO

Las alumnas de la Escuela Normal de Maestras de la Habana han estado ensayando varios días el Himno Nacional Americano, bajo la dirección de la profesora doctora Asunción G. de Arias, con el fin de cantarlo, frente al Palacio Presidencial a la llegada del Caballero del Aire, del célebre aviador norteamericano Charles A. Lindbergh.

El maestro Gonzalo Roig, Director de la Escuela Municipal de Música y de la Banda Municipal, en un ensayo efectuado la víspera de la llegada, manifestó a las alumnas y a la Directora del plantel que había logrado con las normalistas lo que no había podido conseguir, a trueque de grandes esfuerzos, con ningún otro núcleo de estudiantes, amén de los de la Academia de Música; puesto que cantaban correctamente el Himno Americano, tanto la letra como la música.

LLEGO AYER EL EX-DIRECTOR DEL BANCO ESPAÑOL, JOSE MARIMON JULICH

Vino con el nombre de Manuel Llano y le acompaña su hijo José Marimón.—No fué molestado.—Embarcaron las señoras de Manuel Aznar y Sergio Carbó.—El Presidente del Ayuntamiento de New York El movimiento de ayer

LA RUTA DE LA FLORIDA

Por la Ruta de la Florida embarcaron ayer 200 pasajeros en su mayor parte turistas.

Embarcaron además los señores David Armada, Alfonso Gómez, Antonio Díaz.

DISTINGUIDAS DAMAS

También embarcaron en el North Land la señora Mercedes Gómez de Aznar, esposa de nuestro compañero señor Manuel Aznar, y la señora Clara Yániz de Carbó, esposa del Director de "La Semana", señor Sergio Carbó.

Van dichas señoras a Europa vía New York.

Numerosas personas amigas de las distinguidas damas acudieron a despedirlas.

LLEGO AYER TARDE D. JOSE MARIMON Y JULICH

Con el nombre de Manuel Llano, llegó ayer tarde, en el vapor americano Governor Cobb, en compañía de su hijo, que vino con su propio nombre, el ex Director del Banco Español de la Habana, don José Marimon y Julich, a quien acudió a recibir, entre otros amigos, el joven Manolín Hierro.

Otros pasajeros del vapor de la Florida fueron los señores Francisco Valdés, Salvator Torré, Simón Belgromo, Carlos Valderas y familia, Arturo Piris, Juan Rulas, José Marimon, Jr.; Alejandro Texidor; Manuel R. Blanco; Francisco Menéndez; Pedro Báez; Alberto González y familia y otros.

BARCOS LLEGADOS AYER

Ayer llegaron los siguientes barcos: el americano Calamares, procedente de Puerto Limón, y Cristóbal, con 145 pasajeros y carga general en tránsito para New York; el inglés Ulua, de Nueva York, con 14 pasajeros para la Habana y 105 en tránsito, todos turistas. Ambos barcos pertenecientes a la Flota Blanca.

Los ferries Henry M. Flagler y Estrada Palma, procedentes de Key West, con 26 wagones cada uno; el vapor noruego Topeca, de Baltimore, con carga general y tres pasajeros; el inglés Colgaric, procedente de New York, con 368 turistas; el noruego Haraldshang, de Charleston, con adoquines; el yacht americano Caroline, procedente de Key West, con cuatro pasajeros; el vapor americano Governor Cobb, de Tampa y Key West, con carga general y 364 pasajeros.

EL PRESIDENTE DEL AYUNTAMIENTO DE NEW YORK

Entre los pasajeros que llegaron ayer de New York, con destino a la Habana, figura Alfredo Ward, Presidente del Ayuntamiento de Nueva York.

EL DR. WHITE

De nuevo visita a la Habana el doctor H. F. Waitem, el mago de la electricidad médica, y muy amigo del Comandante Médico de la Marina Nacional, doctor Juan F. Figueroa.

El doctor Waitem es propietario de la casa de aparatos de rayos X de su nombre y siente grandes simpatías por Cuba, habiendo sido uno de los norteamericanos que envió su auxilio cuando el ciclón del año 1926 para los damnificados.

INVESTIGACIONES POLICIACAS

Varios miembros de las distintas Policías de la Habana estuvieron ayer dedicados a hacer investigaciones en las casas consignatarias de buques, visitando además varios barcos de pasajeros, para ver si en cualquiera de ellos pretendía embarcar el ex cajero de Obras Públicas que se alzó con los fondos.

SERVICIOS DE SANIDAD MARITIMA

El Médico Mayor del Puerto, doctor Bermúdez, rindió ayer un informe a la Superioridad dándole cuenta de los servicios prestados por su departamento durante el pasado mes de enero, en el cual se inspeccionaron 302 buques, 11.668 pasajeros de cámara y 1.360 de proa, con destino a la Habana, y 6.410 pasajeros de tránsito.

Con respecto al servicio de fumigaciónn, a cargo del doctor Ravella, y durante el pasado año de 1927, se fumigaron 181 vagones, 109 goletas, 192 lanchones, habiéndose capturado 377 ratas que fueron examinadas, dando todas resultado negativo.

EJERCICIO ILEGAL

Por la Policía del Puerto fueron ayer detenidos varios individuos que estaban ejerciendo de guía de turistas sin tener autorización para ello, dándose cuenta a la Alcaldía.

SALIDAS

Los siguientes barcos salieron ayer el noruego Segundo, para New York; el americano Lake Tarport, para Tampa; el North Land y los ferries para Key West; el Turrialba para New Orleáns; el Parismina, para Cristóbal; el noruego Lovstakken, para Filadelfia; el San Bruno, para Puerto Castilla.

EL CARRILLO

En viaje extraordinario llegó ayer tarde a última hora, y procedente de New York, el vapor americano Carrillo, de la Flota Blanca, que trajo 34 pasajeros para la Habana, entre ellos el jurisconsulto norteamericano doctor Henry Heylman y señora. De tránsito lleva 59 pasajeros, también turistas.

UN ARROCERO

El vapor inglés "Barón Kelvin" llegó ayer de la India, vía puertos de Cuba, con cargamento de arroz.

DE LA VIDA OBRERA EN CUBA

PARA LA NOCHE DE HOY, A LAS NUEVE, HA SIDO CONVOCADA UNA JUNTA DE TRIPULANTES MARITIMOS

La decana de las sociedades de socorros mutuos está organizando una función en beneficio de sus fondos sociales.—La comisión que tiene a su cargo este acto está confeccionando un bello programa

Para esta noche a las nueve ha convocado la Unión de Tripulantes Marítimos, a sus asociados y simpatizadores, a la reunión general que se celebrará en su local social, sito en San Pedro número 28, altos de la Ferretería de Luz.

Se dará a conocer por la Junta de Gobierno de la Unión, del estado de la Unión y de las perspectivas que tiene para el progreso y el bienestar de la clase.

Dicha reunión general ha sido considerada con el mayor interés, por los miembros de la Mesa, que la constituyen, como Presidente, el señor Andrés López; Antonio Piña, Secretario general; José Barreiro, Tesorero, y Juan Arévalo, Organizador general.

LA DECANA DE LAS SOCIEDADES DE SOCORROS MUTUOS, "EL BUEN SOCORRO", ORGANIZA UN BENEFICIO A FAVOR DE SUS FONDOS

En la Sociedad de Torcedores se verificará dentro de breves días una hermosa fiesta que a beneficio de sus fondos organiza la sociedad de socorros mutuos "El Buen Socorro", la decana de las instituciones obreras de esa índole, sostenida por los trabajadores.

Cincuenta y seis años de vida, significan un postulado de honradez, de constancia ejemplar, por los mantenedores de la sociedad. Grandes crisis ha vencido para mantenerse en pie, sorteando las adversidades. Surgida a la vida antes de existir las instituciones regionales, cuando alguna de éstas comenzaba a organizarse, disfrutó de gran popularidad y sus filas contaban miles de asociados.

Ella constituía el amparo de los trabajadores que militaban bajo su bandera.

Por una cuota módica ofrecía auxilio médico a sus socios, medicinas baños en los balnearios de la Isla, y viajes al extranjero, cuando éstos eran ordenados por los facultativos de la sociedad. Se abonaban además dietas de dos pesos diarios a los enfermos, por tiempo indefinido algunas épocas, limitada a un año, o seis meses, y con pensiones a los enfermos crónicos.

En todo ha sido modelo esta sociedad y continúa siéndolo a pesar de la reducción que sufrieron sus filas, con la expansión de las sociedades benéficas, pero así y todo, que de beneficios no rinde "El Buen Socorro" denominada antiguamente "Nuestra Señora del Buen Socorro".

La Comisión encargada de la función teatral, está redactando un hermoso programa.

SOBRE EL ZAZA SE CONSTRUYE UN HERMOSO PUENTE

Será el más grande de todos los que han de hacerse a causa de la gran carretera central

El Negociado de Caminos y Puentes, oficina que tiene a su cargo la dirección y supervisión de los trabajos de la Carretera Central, en informe rendido al Secretario de O. Públicas, da cuenta que por los contratistas de la referida Carretera, se ha iniciado la construcción de los estribos del puente sobre el río Zaza, en el tramo de la Ruta Central, de S. Spiritus a Jatibonico, en la Provincia de Santa Clara.

Este puente, que tiene 100 metros en una sola luz, será el más grande de los que habrán de construirse en la Carretera Central.

LA TRAVESIA DE LA CARRETERA CENTRAL POR CABAIGUAN

El Negociado de Caminos y Puentes, que tiene a su cargo la dirección de las obras de la Carretera Central, ha informado al Secretario de Obras Públicas, que ha sido terminada la redacción de la memoria-proyecto y presupuesto, cuyos estudios se venían realizando de acuerdo con sus instrucciones, para la construcción de un magnífico paseo en lo que hace la travesía de la Carretera Central por la población de Cabaiguán, que tendrá más de 600 mts. de longitud.

La travesía de la Carretera por Cabaiguán, sigue el trazado de la avenida de Placetas hoy "Carlos Miguel de Céspedes', habiéndose proyectado la construcción del referido paseo, toda vez que esta avenida tiene un ancho de 30 metros, y permite realizar el plan del Secretario de Obras Públicas, de que siempre que en las poblaciones por donde cruza la Carretera Central lo permitan las condiciones del lugar escogido como travesía, se lleven a cabo las obras de embellecimiento necesarias, de acuerdo con los créditos de que se disponga.

LAPICEROS
PRECIOSO REGALO PARA CABALLEROS
De oro puro, enchapados, de plata fina, plata Sterling y también con baños de plata. Unos largos, otros cortos, son un primor. De elegancia y muy prácticos.
REGALE UNO A SU AMIGO, CUANTO ANTES
VENECIA
OBISPO, 96. TELF. A-3201

NOTICIAS DE PALACIO

LOS JEFES POLITICOS DE ORIENTE SERAN RECIBIDOS HOY EN PALACIO PARA TRATAR IMPORTANTES ASUNTOS

Los aludidos políticos desean definir los diversos aspectos de la campaña plebiscitaria que mantienen en aquella provincia. El próximo viaje presidencial al interior, con los delegados

También para la mañana de hoy ha sido pospuesta la entrevista del gobernador Barceló, general González Clavel y Félix del Prado, jefes de los partidos políticos en la región oriental, que desean definir los distintos aspectos de la campaña plebiscitaria que mantienen en aquella provincia.

PROBLEMAS POLITICOS

Antes de abandonar el salón de recepciones ayer para dirigirse a su despacho, el Presidente de la República hizo un aparte, conferenciando breves momentos con los doctores Clemente Vázquez Bello y Rafael Guas Inclán, presidentes de la Cámara y del Congreso, sobre problemas políticos de actualidad.

LOS AZUCAREROS EN PALACIO

Para la mañana de ayer había citado el señor Presidente de la República a los miembros de la Comisión del Azúcar y a distintos elementos políticos, reuniones y audiencias que fueron pospuestas para la mañana de hoy, en vista de la falta material de tiempo y de la necesidad de celebrar consejo de Secretarios. Hoy, pues, a las once de la mañan aserán recibidos por el Presidente los azucareros que le informarán de los últimos cambios de impresiones celebrados, así como los elementos políticos a que antes nos referimos.

EL PROXIMO VIAJE PRESIDENCIAL

También tuvo el Presidente unos momentos de charla con los reporters de palacio, que le saludaron y a los que declaró que estaba pensando en el viaje que próximamente realizará por el interior de la República con el fin de mostrar a los presidentes de delegaciones extranjeras, las nuevas vías férreas y los detalles típicos de la vida campesina cubana. Este viaje del Presidente tiene también carácter político alrededor de la reforma constitucional que se anuncia.

IMPORTANTES ASCENSOS EN LA MARINA

El Presidente de la República firmó al medio día de ayer un decreto a propuesta del Secretario de Guerra y Marina, por el que resuelve ascender al Jefe del Estado Mayor de la Marina de Guerra Nacional al teniente coronel Fernández Quevedo, al grado de coronel, correspondiente a capitán de navío; y a teniente coronel, al actual comandante señor Villegas, grado correspondiente a capitán de fragata.

LA VELADA EN MEMORIA DEL MARQUES DE STA. LUCIA

El representante por Camagüey, Dr. Rodríguez Barahona, que acudió ayer a palacio a visitar al Presidente, nos declaró que acababa de hacer una gestión cerca del señor Secretario de Obras Públicas, consiguiendo mil barriles de cemento que serán consignados al alcalde municipal de Camagüey, con cuyo material será construída la Alameda de Michersen en dicha ciudad.

El doctor Barahona embarcó anoche rumbo a Camagüey para asistir en nombre del Presidente Machado a la velada que se celebrará mañana en el Teatro Principal, en homenaje a la celebración del centenario del nacimiento del Marqués de Santa Lucía. En ese homenaje el doctor Rodríguez Barahona hablará en nombre del señor Presidente.

PERSONAS RECIBIDAS POR EL PRESIDENTE

En las primeras horas de la mañana de ayer y en su despacho del tercer piso de palacio, el presidente recibió la visita de las siguientes personas: doctor Carlos Armenteros, ministro de Cuba en Suiza, que acaba de regresar para tomar parte activa en las conferencias de Inmigración y Migración; el señor "Chicho" Ariosa; el Secretario de Estado, que trató del programa de agasajos a los delegados de la VI Conferencia; el licenciado Jesús María Barraqué, miembro de la delegación cubana a la Conferencia Internacional Americana; el alcalde de la Habana, doctor Miguel Mariano Gómez, que trató de asuntos políticos y administrativos en relación con el Ayuntamiento; a una comisión de la Hermandad Ferroviaria, a la que acompañaba el señor Secretario de Gobernación; al presidente del Ayuntamiento señor Izquierdo; a los señores Juan J. José Mauri, doctor Manuel Rabasa, coronel Carlos Machado y José del Salto.

ADMIRADO LINDBERGH DEL PANORAMA HABANERO

"He visto mucho bueno, pero esto es lo mejor de todo." Además, aquí se puede uno dar el gusto de tomar el moscatel quincarne, que es el vino más delicioso que hay y también el más confortable y alimenticio. ¡Insuperable para recuperar las fuerzas perdidas! Lo importa la compañía vinatera y se vende en los establecimientos bien surtidos de toda la República.

F-9

Cualquiera de los dos es lo mejor que se fumá.....
PETIT CETROS
Y LONDRES
LARRAÑAGA
Porque en ellos se emplea el material de mas alta calidad que adquirimos sin fijarnos en su precio - deseando de alcanzarles un crédito sin paralelo
TODO ESTÁ EN PROBARLOS
Cuando desee Nacionales diga LARRAÑAGA IMITADOS, NO IGUALADOS

M.E.C.D. 2016

ANEMIA

EMULSIÓN DE ANGIER

No hay remedio que dé mejores resultados que la Emulsión Angier.

Regulariza el vientre, facilita la digestión y fortalece todo el conducto digestivo.

Limpia el sistema de impurezas y restaura prontamente la sangre a su condición normal.

Es agradable al paladar y puede tomarse en agua, leche, vino o cualquier otro líquido.

(1)

ANUNCIO DE VADIA

¡Pobre Asmático!

Que buscas aire abriendo tu ventana, no es aire lo que piden tus pulmones; el asma lo que necesita es

SANAHOGO

Medicina que detiene el acceso, alivia el ataque en seguida y cura pronto. Pídelo a tu boticario. Sanahogo, se vende en todas las boticas.

Depósito "El Crisol", Neptuno esquina a Manrique.

COMPAÑIA CUBANA (S. A.) DE CONTRATACION DE SERVICIOS Y SEGUROS

CAPITAL AUTORIZADO $400.000.00

HABANA 57 TELF. A-8600 APARTADO 529

DEPARTAMENTO LEGAL.—Asuntos Civiles, Criminales, Contenciosos, etc.

DEPARTAMENTO DE CONSULTORIA DE COMERCIANTES Y PROPIETARIOS.—Llevamos los libros del 1-1|2 por ciento, venta bruta y de la casa, cobros, agencias, gestiones, fianzas.

DEPARTAMENTO DE BENEFICENCIA.—Médicos, Especialistas, Clínicas, Dentistas, Veterinarios, Comadronas, Cirujanos, Laboratorios, Radiología, radioterapia, baños, Medicinas, Masagistas, Pedicuros, Enfermeras.

DEPARTAMENTO DE CONSTRUCCIONES.—Ingenieros, Delineantes, proyectos, presupuestos, dirección de obras.

DEPARTAMENTO DE PROPIETARIOS DE CASAS.—Reparaciones, cobros, desahucios, alquilamos la casa.

DEPARTAMENTO DE PRECIOS CONFIDENCIALES.—Los artículos, todos, de un 2 a un 25 por ciento más barato que nadie

DEPARTAMENTO DE CHAUFFEURS.—Defensas, fianzas, títulos y toda clase de gestiones.

DEPARTAMENTO DE ANUNCIOS.—En nuestros anunciadores patentados, y en cualquier forma en toda la Isla.

DEPARTAMENTO DE COMISIONES Y VENTAS.—Cuantos se necesiten.

Se hablan todos los idiomas. Cuotas: $25, $5 ó $2, al mes.

Pida informes por medio de este cupón, pida un Representante por teléfono.

Compañía Nacional Cubana, Habana, 57. Teléfono A-8600, Apartado 529, Habana.

Sírvase enviar sin costo ni compromiso para mí, información sobre su departamento de

.. ..

al Sr... .. ..

calle.. .. .. No... .. .. Ciudad.. .. ..

Provincia.. .. .. País.. .. ..

CALLOS

No corte los callos, puede sobrevenir una infección peligrosa. Una gota del nuevo líquido alivia el dolor en 3 segundos. Luego el callo se seca y se desprende fácilmente. Los doctores lo recomiendan. De venta en todas partes. Cuidado con las imitaciones.

—"GETS-IT"—

Chicago, E. U. A.

ANUNCIESE EN EL "DIARIO DE LA MARINA"

M.E.C.D. 2016

MEJORAS EN EL EQUIPO DE LA POLICIA

Además de Prepararse la Nave Para el Garage se Mejorarán los Equipos de Motocicletas y Automóviles

El Secretario de Obras Públicas ha sido informado por el Negociado de Construcciones Civiles y Militares, de que han quedado terminadas las obras de construcción del techo de la nave destinada al Garage del Cuerpo de la Policía Nacional, instalado en la Calzada del Cerro, anexo al edificio del Asilo Menocal, de acuerdo con el proyecto y presupuesto formulados al efecto.

Para estas obras y otras mejoras en el equipo de motocicletas y automóviles de dicho Cuerpo, fué concedido el crédito necesario por reciente Decreto Presidencial.

HAN SIDO INICIADAS LAS OBRAS DE ADAPTACION DEL HOSPITAL DE PAULA A CASA ESCUELA EN TRINIDAD

El Negociado de Construcciones Civiles y Militares ha rendido informe al Secretario de Obras Públicas, en el que se le da cuenta que en cumplimiento de sus instrucciones, han sido iniciadas por el contratista adjudicatario de la subasta celebrada oportunamente, las obras de adaptación del Hospital de Paula a Casa Escuela en Trinidad.

Estas obras de adaptación comprenden los siguientes Departamentos: Ingreso, por la calle de Cocos; Vestíbulo; que da acceso a un gran patio central; Dirección; Biblioteca; Sala de Profesores; ocho Aulas; dos habitaciones para la Conserjería; a la izquierda del vestíbulo; local para servicios sanitarios y cuarto de baño.

Estas obras serán ejecutadas en un plazo de 150 días.

MISCELANEA

LOS VUELOS DE LINDBERGH

Cuando escribo ésta "Miscelánea", (cinco de la madrugada del miércoles día 8) muchos, y sobre todo muchas, estarán soñando con ir a recibir al aviador Lindbergh que se ha hecho tan famoso cual lo son entre nosotros los cigarros fuertes y Especiales de La Gloria. Lindbergh es hoy el ídolo mundial porque las multitudes sienten una enorme atracción por todos los que triunfan.

Está hoy pues el aviador-cumbre de moda en el orbe entero, y por donde quiera que pasa es tan admirado como son los muebles de la Casa Borbolla y las máquinas Remington para escribir. Las amarguras del olvido ya las recibirá apenas tenga el primer revés o cuando salga otro que venga de Avilés a la Habana, tome con Gerardito una Aromática de Wolfe o un vermú Pemartín para retornar el mismo día a la risueña villa astuariana de mozas garridas, primavera y otoño además del frío invernal que hace andar enhiesta a la gente sin sentir el más ligero doblamiento.

Entonces, cuando llegue la hora del olvido para el coronel Lindbergh, si es persona culta merecedora de que arrojen a sus pies flores de Casa Langwith y Co. en profusión, recordará los versos deliciosos de Jorge Manrique el guerrero y poeta no vanguardista, por cierto:

"Cuan presto se va el placer
como después recordarlo
da dolor.
Como, a nuestro parecer,
cualquiera tiempo pasado
fué mejor".

La gloria debe ser algo tan exquisito cual el chocolate de la idem y el gofio supremo de La Favorita. Pero esa dama es veleidosa, mujer al fin, le gusta ir como las mariposas de flor en flor.

Pero en fin, no vamos a tratar ahora de lo que le acontecerá al aviador intrépido cuando la fama se le corra con otro. La cuestión a dilucidar en la hora presente es si en realidad Lindbergh es as de ases. Para mucha gente que usa Rusquellanas y toman el coñá Especial Pemartín, con reposo, Lindbergh no es más que un hombre tan afortunado como los que tenemos la dicha de comer todos los días en La Diana que ha reajustado sus precios.

He oído compararlo con esos jugadores que van a la timba con un peso y empiezan a ganar jugadas sucesivas hasta que desbancan al banquero que se queda sin tener con que tomar una copa de Jerez-Quinado "San Julián" de Pemartín.

Vista la cosa así, el viaje a Europa que realizó Lindbergh tiene un mérito relativo: Un hombre valiente que se lanzó a la aventura porque sí, y salió bien.

Los que lo juzgan así no me parecen meritorios de comer en las finísimas vajillas que casi regala La Copa en Neptuno 15.

Sino hubiera hecho más que el viaje de los E. U. a París, podría achacársele a mucha suerte y valentía pero... da la casualidad que además de suerte y valentía posee la ciencia de la aeronáutica en grado sumo, digan lo que quieran los que nos ven más allá de la elegante corbata Rusquellana que llevan puesta.

Recuerdo que a raiz de su viaje a la capital francesa, se dijo que Lindbergh no sabía manejar la brújula y que había llegado al aerodromo de Le Bourget por pura casualidad, como puede llegar un guajiro a la Ferretería Los Dos Leones de Galiano y Virtudes, que es donde se vende el Beaver Board, sin saber que está allí esa famosa casa.

Ahora resulta que va el hombre a donde le da la gana con precisión cronométrica como vamos nosotros a la "Casa Iglesias" de San Rafael 46 a comprar la última novedad musical.

Los que nunca quieren reconocer el mérito de los hombres, decían que estos viajes que lleva a cabo son tramos cortos sin importancia... Cortísimos, viajes de once y doce horas atravesando los andes son etapas cortas... pal gato.

Hay también quien al comparar los vuelos de Lindbergh con otros llevados a cabo no encuentran en el as la ciencia suficiente.

Al compararlos con otros vuelos habían de lo matemáticos que han sido aquellos: "Son vuelos científicos, estudiados, de verdadero mérito", os dicen.

Bueno, pues para mí y aunque tenga que ponerme en contra de todo el mundo esto que ha hecho y está haciendo el aviador americano si bien no le resta mérito a otras hazañas, ha eclipsado todo lo que han hecho los demás aviadores del mundo entero, como eclipsan a cualquiera los señores Gelado, Novoa y Co. de Sol 70 siempre que trate de competir con ellos en la fabricación de coronas de finísimo biscuit. La verdad no tiene más que un camino.

Si los otros se pasan meses y meses haciendo cálculos, y luego van unos cuantos dentro del aeroplano charlando y contando chistes, eso tiene mil millones de veces menos mérito que lo que hace este colosazo que va solo asombrando a la humanidad.

Y como a mí no me duelen más prendas que las que tengo empeñadas, por desgracia mía, al desearle al "Aguila solitaria" miles de venturas en esta tierra de sol que achicharra, hago votos porque la felicidad le siga sonriendo por muchos años.

He dicho que hago votos, porque botas no las se hacer, esas las encuentra hechas el lector en la peletería "El Mundo" de Reina 33, que es la casa que más barato vende el calzado para damas y damos.

Una ojeada a varios titulares:

Se ha presentado al Rector de la Universidad de la Habana una solicitud pidiendo se le conceda al señor Céspedes, Don Carlos Miguel, el título de ingeniero civil "honoris causa".

(¡.. ... ...!)

Si es usted persona de refinado gusto no deje de ver en Galiano 40 preciosas obras en cerámica española. Hay reproducciones perfectas de cuadros célebres de Padilla, Goya, Moreno Carbonero, etc. Es la casa más surtida en ese giro.

Dice la distinguida dama señora Emma López Seña:

"El Club Femenino de Cuba—Dr. Bustamante—, que desde hace diez años lucha por la realización de tan altos ideales de suprema justicia, deposita en usted toda su confianza y le ruega haga cuanto esté a su alcance para que sea en Cuba donde florezca la hermosa redención de las mujeres de América".

Eso quiere decir que están irredentas... ¿Irredentas y el noventa y nueve por ciento viven de botella a cuenta de lo que trabajan los pobres maridos?

No se olvide bella dama de pedirle a su pobrecito esposo el dinero con que ha de adquirir el Grippol Bosque para librarse del catarro sin guardar cama.

Biografías sintéticas.

León Gambetta.

Este célebre político nació en Cahors en 1838. Su padre era un comerciante de origen genovés. Cursó en París la carrera de abogado, y empezó a ejercer en 1860.

Al ocurrir la capitulación de Sedán, púsose al frente de sus correligionarios y proclamó la República el 4 de Septiembre de 1870, encargándose de la cartera del Interior en el Gobierno de la Defensa Nacional. Cercada la capital por los prusianos, y acordado trasladar el Gobierno a Tours, salió de París en un globo, burlando a las tropas alemanas. Encargado luego de la cartera de Guerra, organizó la defensa del territorio y trasladó el Gobierno a Burdeos.

Fué presidente de la Cámara al subir Vyévy a la presidencia de la República. Este le encargó en 1881 la formación de un Ministerio, en el que se reservó la cartera de Negocios Extranjeros. A poco presentó la dimisión por no encontrar apoyo para la reforma de la Constitución, que pretendía. Su muerte fué un duelo nacional.

Las velas que usted necesite para Semana Santa, debe pedirlas a la gran fábrica "La Caridad del Cobre", sita en Muralla 61, entre Habana y Compostela. El propietario señor José Loureiro ha rebajado mucho los precios a su mercancía.

Versos no vanguardistas.

Lo que hay en el silencio de mi (vida
de voz, canción, llamada, trino o (queja,
no lo dirá ya Desdémona dormida,
porque ya el ruiseñor no está en (la reja.

La esencia de la sangre de mi (herida,
el misterio profundo de mi queja
y lo que pugo en mi panal la abe- (ja
mientras parió la leona en su gua- (rida;

Todo lo que hay en mí de com- (plicado,
de pecador sutil o de perverso,
vino de amor o extracto de pecado.

Abarcando en mi afán el univer- (só,
todo eso lo he esprimido y lo he (brindado
a
en sacrificio, inspiración o verso.

Rubén DARIO.

Recuerde que el gran restaurador de imágenes don Santiago Ramos se ha trasladado a Reina 122, frente a la Iglesia del Sagrado Corazón, allí seguirá vendiendo toda clase de efectos religiosos.

¿No sabe usted que...?

El vegetal más maravilloso del mundo es la trufa. No tiene raíces, ni tallo, ni hojas, ni flores, ni semillas.

Las tortugas no tienen dientes.

Los habitantes de las islas Samoa usan un remedio muy curioso cuando sufren de insomnio. Meten una serpiente en un canasto de bambú grueso que, por supuesto, tapan cuidadosamente, y el silbido del reptil dícese que los induce de inmediato al sueño.

Los tabacos que gozan de más fama mundialmente son los "Nacionales" y "Petit Centros" de Partagás.

Veintitres fábricas de naipes en Alemania han producido en un año 6.279,941 barajas.

Todavía navega un barco llamado "Seal" que se construyó en Southampton en 1810.

En Inglaterra circulan más de sesenta mil motocicletas.

En China se hacían observaciones astronómicas 2,353 años antes de nuestra Era.

El cuerpo humano genera durante el día calor suficiente para derretir veinte kilos de hielo y subir la temperatura del agua hasta el punto de ebullición.

Palabras sabias.

Miguel de Cervantes Saavedra, decía que un hombre debía ser templado, considerando que el exceso del vino ni guarda secreto ni cumple palabra.

Catón decía que cuando uno tiene una queja de un amigo, debe separarse gradualmente de él y desatar más bien que romper los lazos de su amistad, sin explicación ni quejas.

Efemérides.

1878.—(Febrero 9). Se plantea en la Patagonia la cuestión de límites.

1875.—El rey Alfonso XII de regreso de Pamplona, entra en Logroño y visita al general Espartero.

1825.—El general Suche convoca a una asamblea altoperuana en Oruro.

1897.—Muere el gran pintor Luis Madrazo.

1567.—Es asesinado Darnley, esposo de María Stuard.

1649.—Es decapitado Carlos I de Inglaterra.

1793.—Madame Rolland comparece ante el Tribunal revolucionario.

MARMOLES. LOS MEJORES "CASA MANFREDI"

Horóscopo del día.

Los nacidos el 9 de febrero serán temperantes y sobrios.

La nota final.

Pepito come con su abuela y al llegar a los postres dice:

—Oye, abuelita, ¿tus anteojos son de aumento?

—Sí, aumentan bastante.

—Mira, pues ten la bondad de quitártelos para partirme el postre.

En cambio usted, lector debe ponérselos para ver las preciosas telas inglesas que tienen en "Le París", de Neptuno y Zulueta, Manzana de Gómez, para hacer elegantes trajes a medida. Los hay también hechos muy rebajados de precio.

El colmo de un almirante:

Bombardear una ciudad con la escuadra de un carpintero.

Luis M. SOMINES

UN ALMUERZO DE CORDIAL SIMPATIA A TOTO MARTINEZ

Amigos de clubs, simpatizadores afectuosos del jovial camarada se reunieron frente al mar

Desde la una hasta las tres de la tarde, ayer, en ágape simpático y sencillo, surgido del afecto que todos por él sienten, se efectuó el almuerzo con que los amigos de Toto Martínez lo obsequiaron en los hermosos salones, de balcones al mar, de Malecón número 4.

Hubo la nota de frases cariñosas en brindis de buen gusto; un menú exquisito; flores y champagne. Y entre la concurrencia que tributaba el cálido testimonio de simpatía al amigo jovial y amable, caras conocidas, gente "bien", amigos de clubs y fraternos camaradas de muchas jornadas. Recordamos a los señores Plácido Hernández, Gaspar Betancourt, Antonio Iraizós, Ramón Puig, Nilo Hernández, Luis Torriely, Andrés Blanco, Alfredo González, J. M. Muzaurieta, Ramón Montoto, Ramón Riverón, Alfredo Ledón, Ricardo Mestre, Frau Marsal, Narciso Martínez y algunos más que escapan a nuestra memoria.

LA FELICIDAD DEL HOGAR

se funda en la salud de la familia. Niña robusta y juguetona, esposos amantes y contentos, nada altera la dulce serenidad de este ambiente familiar.

En esta, como en millares de familias, pequeñas y numerosas, todos conocen y usan el purgante suave y refrescante

"SAL DE FRUTA"

ENO

MARCA DE FABRICA

"FRUIT SALT"

EN VENTA EN TODAS LAS FARMACIAS EN FRASCOS DE DOS TAMAÑOS

Preparado Exclusivamente Por J. C. ENO, LTD., LONDRES, INGLATERRA

Agentes Exclusivos: HAROLD F. RITCHIE & CO., Inc. NUEVA YORK TORONTO SYDNEY

Las palabras "Fruit Salt," y "ENO" y el rótulo del envase constituyen las marcas de fábrica registradas de J. C. ENO, Ltd., Londres, Inglaterra.

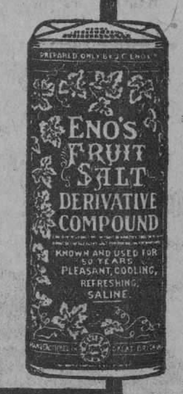

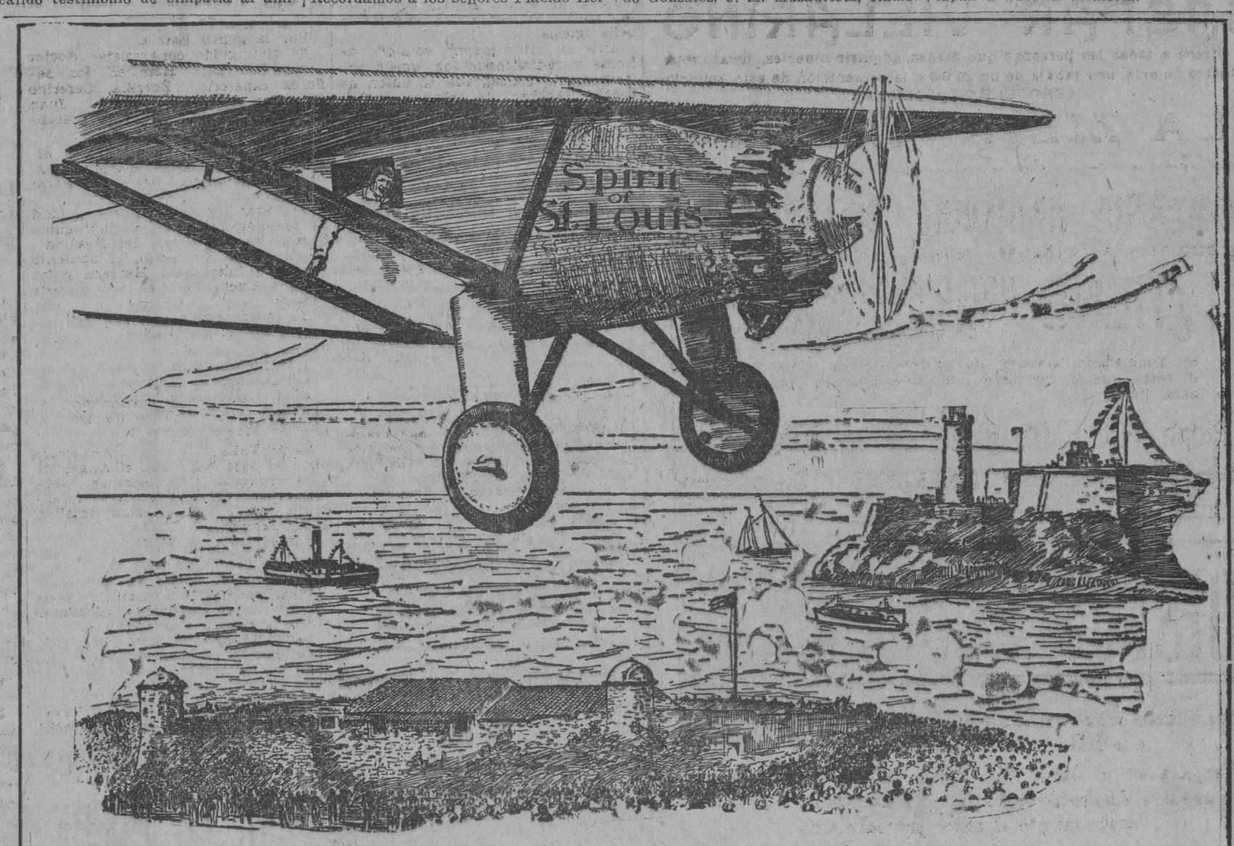

¡Saludemos al Caballero del Aire!

El Coronel LINDBERGH ha conquistado el espacio, volando con exactitud cronométrica en su seguro y resistente "Espíritu de San Luis". El mundo entero lo admira por sus éxitos.

El tiene plena confianza en su aeroplano. Asi mismo se puede confiar en la exactitud, resistencia y durabilidad de la Remington. En la expedición aérea del Comandante Byrd al Polo Norte; en la exploración inglesa a la Montaña Everest, y en otros importantísimos vuelos a los lugares más remotos del planeta, la Remington Portátil ha sido llevada a esas aventuras, prestando siempre un servicio eficiente y constante, sin interrupción alguna y lejos de todo Taller de Reparaciones.

En tan rudas ocasiones, la supremacía de la Remington ha quedado bien cimentada.

Pida folletos ilustrados

Remington Typewriter Company of Cuba

Pdte. Zayas (O'Reilly) 31 Tels. A-2828, M-7117

CARNAVAL

A nuestra estimada clientela, llama la atención en modo grande, la rebaja increible que observa en los precios que hemos fijado a todos los artículos de carnaval. Esta enorme reducción, nada tiene de particular; obedece simplemente a que como tenemos gran existencia de dichos artículos y queremos venderlos en su totalidad los cedemos casi al costo.

Desde 15 c.—Extensa colección de Flores de Seda, Lamé y tisú.

Desde 40 c.—Tisús, Metalinas y Lamés, en oro, plata y demás colores.

Desde 35 c..—Panas en todos colores, incluso negro.
Desde 15 c.—Mesalina y organdí suizo de doble ancho.
Desde 15 c—Cretonas floreadas.
Desde $1.20.—Bolsas y Carteras de día y de noche.
Desde 5 c.—Encajes negros para disfraces.

ZENEA (NEPTUNO) La Filosofía Y SAN NICOLAS

"TRIANON"

Finisimo modelo en Charol negro combinado con Charol Gris Acero y Piel Gris de Reptil legitima.

Rebajado a

$8.00

Vea nuestros modelos exclusivos.

Hnos. Alvarez

Neptuno y San Nicolás

Telf. A-7004

A. Alvarez

GASPAR VILLARINO

Ofrece a todas las personas que deseen adquirir muebles, joyas, ropa u objetos de arte, una rebaja de un 20 0|0 a la presentción de este anuncio.
APROVECHE LA OFERTA.

"LA ZILIA" Suárez 43-45-47

COMPAÑIA NACIONAL DE NEGOCIOS

REINA Y ANGELES.—Teléfonos: A-8484 y A-8787.

¿TIENE USTED ALGUNA CASA? DESALQUILADA?

Sr. Propietario: Véanos, le conviene, traiga o mándenos el detalle de su propiedad, nosotros tenemos inquilinos para éllas.

Pidan FOLLETOS gratis de la COMPAÑIA

MONTESINO, MARTINEZ Y Ca.

700 6d alt. 20

DISCOS "COLUMBIA"

Los últimos éxitos del Son y del Couplet, acabados de llegar a la Habana, los tenemos en existencia.

Venga a oír el DISCO COLUMBIA en nuestra Sucursal, y quedará admirado de las bellas concepciones cubanas grabadas por el nuevo procedimiento

VDA. DE CARRERAS & CIA.

SAN RAFAEL 1½. — TELEFONO M-5151
entre Industria y Amistad
HABANA

11—20—31

¡Nó Descuide el Estreñimiento!

UN movimiento regular y completo de los intestinos cada día, es necesario para mantener la buena salud. Si usted padece de los síntomas comunes del estreñimiento—dolores de cabeza, gas en el estómago, acideces, falta de apetito y una sensación de torpeza y depresión, use las **Píldoras Antibiliosas de Doan.**

Regularizan la acción de los intestinos eficaz y rápidamente, sin estreñir o causar trastornos. Conserve siempre una caja a la mano en la casa.

PILDORAS ANTIBILIOSAS DE DOAN

De Venta En Todas Las Boticas

HABANERAS

YACHT CLUB

EL GRAN BAILE DE ESTA NOCHE

Un acontecimiento social.
Magno, imponderable.
Es el baile del **Habana Yacht Club** en la noche de hoy.
Homenaje a los señores Delegados a la Sexta Conferencia Internacional Americana.
Un invitado de honor.
El coronel Lindbergh.
Glorioso aviador cuya llegada a esta capital en su **Spirit of St. Louis** es la sensación del momento.

A las diez, según acuerdo oficial, dará comienzo la que parece llamada a ser la fiesta más grande que se ha celebrado en la histórica sociedad de la Playa.

Decorado e iluminación, todo por igual, resultará suntuoso.
Iluminación de la casa, exterior e interiormente, con reflectores eléctricos potentísimos.

Foquitos multicolores, en guirnaldas múltiples, bañarán de claridad el puente, los muelles y la terraza.
Luz, la alegría de la luz.
En todos aquellos dominios.
Cuanto al adorno floral, confiado al gran jardín **El Clavel,** para vanagloria de sus dueños, los afortuados Armand, excederá a todo lo que puede imaginarse.

Sorprenderá.
Me permito asegurarlo.
Jamás para acto alguno entre nosotros se ha hecho un decorado de las proporciones del que proyecta para esta noche el famoso jardín de Marianao.

Por millares de docenas habrá que contar las flores que van a utilizarse.

La cena al aire libre, en plena terraza, servida en dos mesas que cendrán su respectiva denominación.
Una. Derecha.
La otra, Izquierda.
En su carácter de Presidente del **Habana Yacht Club** estará en la primera el doctor Jacinto Pedroso.
Su distinguida esposa, la señora **Cheita** Aróstegui de Pedroso, presidirá la otra mesa.

Allí, entre los altos personajes invitados, tendrá el puesto de honor que le corresponde el Honorable Presidente de la República.

Distribuídas por los muelles en toda su extensión, estarán las mesas para el resto de la concurrencia.

Calcúlanse en más de dos mil quinientos los cubiertos para la cena.
Una legión la servidumbre.
Como no se recuerda nada igual.

Piezas del repertorio clásico serán ejecutadas durante la cena, en plena terraza, por la Banda de la Marina.

Tocará después, por toda la noche, la orquesta cubana del popular Corbacho.

Aprovecharé para decir que en el **menú,** escogido, finísimo, figura el **Moet et Chandon,** tan exquisito, como el único champagne que ha de servirse.

Reinará el baile en los salones con la orquesta del **Jockey Club** y la de los hermanos Palau tocando alternativamente desde primera hora.

Han sido designados distinguidos jóvenes para comisiones distintas.

La Comisión de Recibo la forman Felipe Cadenas, Antonio García de la Torre, Francisco Arango, José Miguel Tarafa, **junior,** Gonzalo Herrera y Emilio Rodríguez.

La Comisión de la Terraza la componen con Pedrito Romero, Artur Moora y Ramoncito Argüelles los señores Goicoechea, Torriente, Winetraub, Skilton, Salazar y Sorzano.

Y una comisión más, para el **bar,** constituída por Miguel Arango con Mimó y Jiménez Alum.
Llevarán todos un distintivo.
Prendido en la solapa.
Van los socios del **Yacht Club,** en su mayor número, con el nuevo uniforme de gala.
Gran noche en la Playa.
Asistiré.

LA ORQUESTA DE CLEVELAND

Dos grandes conciertos.
Para los socios de Pro-Arte.
Viene a ofrecerlos bajo la dirección del profesor Nicolai Sokoloff la Orquesta Sinfónica de Cleveland.
El primero está señalado para hoy, a las cinco de la tarde, en el teatro de Payret.
Breve el programa.
Y selecto y variado.
Está dividido en dos partes y comprende tres números cada una solamente.
Comienza la primera con la obertura de **La Flauta Mágica,** de Mozart, llenando los dos números restantes la sinfonía **Oxford,** de Haydn y el Peludio y Muerte de Isolda de la ópera **Tristan e Isolda,** de Wagner.

Integran la segunda parte **La Procesión del Rocío,** de Turina, dos nocturnos **(Nubes y Festivales)** de Debussy y la Introducción y Marcha de **Le Coq D'Or,** de Rimsky-Korsakoff.

Elegido el piano **Steinway** por la Orquesta Sinfónica de Cleveland.
Otro concierto el sábado.
Para despedida.

LA FESTIVIDAD DEL DIA

San Everardo.
Festividad de la fecha.
Está de días, y me complazco en saludarlo, el señor Everardo Arregui.
El querido Presidente de Honor de la Asociación de Capitanes de la Marina Mercante pasará su santo sin fiesta, sin alegrías, rodeado de su interesante esposa Juanita C. de Arregui.
Están de días también el señor Everardo Acevedo, del comercio de esta plaza y Everardo Iturriaga, simpático jovencito, hijo del señor Manuel Iturriaga, Práctico del Puerto.
¡Felicidades!

EN EL ANGEL

LA BODA DE ANOCHE

Estela Sánchez y Antonio Pérez Manrique.

Unas tras otras.
Las bodas en el Angel.
Abrió de nuevo anoche sus puertas para una ceremonia nupcial la bella iglesia.
Ante su altar mayor, colmado de flores y radiante de luz, quedó solemnemente consagrada la unión de Estela Sánchez, encantadora señorita, y el correcto joven Antonio Pérez Manrique.
Estela y Antonio.
Simpática parejita.
Las galas de las desposadas parecían realzar los naturales dones de la señorita Sánchez.

Completando la elegancia de su **toilette** llevaba un bonito ramo.
Procedía del nuevo y afortunado jardín **Milagros** con las **callas** tan en boga.
La flor de moda.
Favorita de las novias.
El señor Fernando Rivero, nuestro Fernando tan querido, antiguo compañero de redacción, fué el padrino.
Y la mádrina, la señora madre de la novia, Herminia Manrique viuda de Pérez.
Testigos.
Por la gentil Estela.
El distinguido congresista doctor Juan Rodríguez Ramírez, los señores Emeterio Zorrilla, Ceferino González, Narciso Pardo y Juan Felipe Cruz, este último representante a la Cámara.

El doctor José Ignacio Rivero, director del DIARIO DE LA MARINA, firmó como testigo del joven Pérez Manrique.
Actuaron igualmente en calidad de testigos del novio el distinguido doctor Isaac Alvarez del Real, director de **El Comercio,** el opulento caballero Julio lanco Herrera y los señores Lucio Fuentes y Vicente Piñeiro.
Mis votos para los novios.
Son por su felicidad.

NOCHES DEL NACIONAL

Función de abono.
Quinta de la temporada.
Por el maestro Salmaggi, hábil y entendido director de la **Havana Grand Opera Company,** se ha elegido para hoy **Tosca,** la bella, la inmortal **Tosca** de Puccini.
Clara Jácobo, notable soprano dramático, tendrá a su cargo la parte de Floria Tosca.
Es una de sus creaciones.
De las más felices.
A su vez está encomendado al aplaudido tenor Franco Tafuro el **rôle** de Mario Cavaradissi.
Mario Valle debutará con el Scarpia y el bajo Ruisi con el Angelotti.
La orquesta, como siempre, será conducida por la experta e inteligente batuta del maestro accolini.
Va **Carmen** el sábado.
Por el tenor de Muro.

JUEVES DE MODA

Fausto.
En su favorito jueves.
Para hoy se anuncia una magna producción del cinema.
Tiene por título **El Cadete de West Point** y cubrirj los turnos elegantes de la tarde y de la noche.
Bella cinta.
De gran argumento.

CASINO

Radiante...
En gran animación.
Aparecerá así en la noche de hoy la blanca y diáfana sala del Casino Nacional.
Los **parties,** como siempre, invariablemente los días de moda serán numerosos.
Y el baile imperando.
Con la orquesta de George Olsen.

Continúa en la página SIETE

LE TRIANON

JOYERIA Y OBJETOS DE ARTE

CUBIERTOS

...con garantía de 25 años, a precios excepcionales:

sos estuches.	1 doc.
Cucharas mesa.	$ 8.50
Tenedores mesa.	8.50
Cuchillos inoxidables	18.50
Cucharas postre.	7.50
Tenedores postre.	7.50
Cuchillos postre	17.50
Cucharas té.	5.00
Cucharón sopa (uno).	5.50

Este modelo es de gran novedad; y también podemos ofrecerle otros muchos en piezas sueltas y en lujo-

SALVADOR FONDÓN
REGALOS ARTISTICOS
GALIANO 91 CASI ESQ. A SN. RAFAEL

Lindbergh!!

Que te diviertas mucho en la Habana y cuando te brinden café que sea de "LA FLOR DE TIBES"!
BOLIVAR, 37.—A-3820, M-7623.

F-9 -11

GRANDES ALMACENES

Fin de Siglo

LA CASA QUE MAS BARATO VENDE EN LA HABANA Y LA MEJOR SURTIDA

BOLSAS Y CARTERAS

DE DISTINGION, A PRECIOS DE LIQUIDACION

VEA, POR EJEMPLO, LAS DISEÑADAS

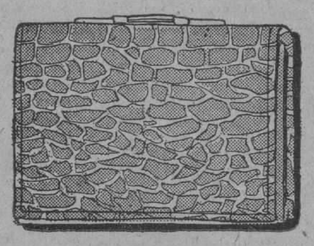

$1.75

OTROS ESTILOS

Carteras de piel, en varios tamaños y estilos. Diversidad de colores, a $1.10.

Carteras en forma de sobre, de piel, en el tamaño de 5-1|2x8-1|2 pulgadas, combinadas en tonos muy finos, a $1.25.

Muy nuevas bolsas de piel lavable, de 6x8 pulgadas, con el cierre de fino metal dorado y en el frente pasta de galalith incrustada. Colores beige, carmelita, azul, punzó, verde, gris y negro, a $1.50.

A la izquierda, fina cartera de piel de cocodrilo, en forma de sobre, con accesorios interiores para el tocado. Color carmelita. Tamaño: 5 y 1|2x8 y 1|2 pulgadas.

a $1.75

Abajo, a la izquierda, una bolsa perteneciente a un grupo de modelos muy nuevos en legítima piel de calf, morocco, goat, etc., con cierres de dos bolas doradas, muy de moda.

Varios Colores a $3.15

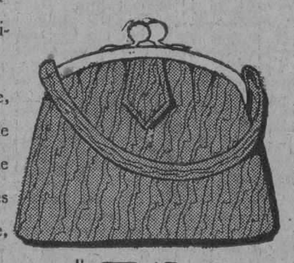

$3.15

A la derecha, preciosa bolsa de gamuza, tamaño 7x 9 y 1|2 pulgadas, con cierres plateados en el broche. Colores carmelita y negro. Muy esmeradamente rematada.

a $1.50

Abajo, a la derecha: una de varias bolsas de legítima piel lisa, combinadas con piel de cocodrilo, en estilos muy propios para jovencitas. Cierres de metal labrado imitando trabajos antiguos.

a $3.50

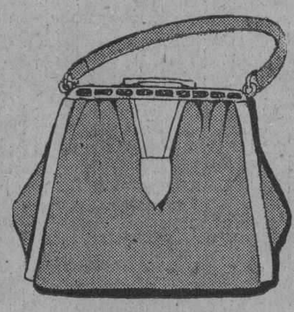

$3.50

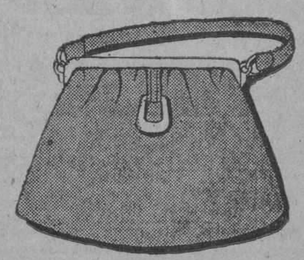

$1.50

MAS ESTILOS

Bolsas de muy fina piel de Rusia, de 7x10 pulgadas, con los cierres del mismo material. Muy cómodas por sus compartimientos interiores. Colores verde, vino, carmelita y morado, a $4.00.

Carteras en forma de sobre, tamaño de 6x10 pulgadas, de fina piel labrada, forradas en piel lisa. Todos los colores, a $4.75.

En negro recibimos una colección en finas pieles de brillo o mate, desde $4.75.

LA DELEGACION OBRERA Y DE LOS PATRONOS

La secretaría de Agricultura solicita de las colectividades den cuenta de las designaciones

En la Gaceta Oficial se ha publicado el Decreto por el cual se reglamenta, la elección de los Delegados que en representación de los Obreros de Cuba debe asistir a la Conferencia del Trabajo en Ginebra, y un Delegado también elegido por los Patronos, los que acompañarán al Delegado que envíe el Gobierno a dicha Conferencia.

Como en años anteriores surgían dificultades a causa de no existir en presupuesto el crédito correspondiente, para evitar dichas interrupciones, se ha reglamentado debidamente lo que concierne a la elección de los Delegados patronal y obrero que han de designar las instituciones obreras y patronales, que han de formar parte de la Delegación de Cuba a la Conferencia Anual del Trabajo, estatuída por la Liga de las Naciones, con la adhesión de Cuba, representada en dicha Liga.

La Secretaría de Agricultura se ha dirigido a las colectividades patronales y obreras, para que le notifiquen si desean estar representadas. Las que estén de acuerdo procederán a notificar a la Secretaría de referencia, su deseo y procederán a nombrar su Delegado para que concurra cuando se le cite a la reunión de Delegados respectivamente que ha de celebrarse en dicha Secretaría para que elijan entre éstos el que ha de llevar su representación, y cuyos gastos costeará el gobierno.

La Enfermera Sabe

que no hay cosa más eficaz e inofensiva para resfriados, toses, cuello torcido, que el

MENTHOLATUM

Frotado sobre el pecho, la espalda y la garganta, es un remedio inmejorable para las afecciones de las vías respiratorias. Los médicos más eminentes lo recomiendan. Téngalo Ud. siempre en casa.

De venta solamente en tubos y tarros de una onza y latitas de media onza. Rechace imitaciones

UN PRINCIPIO DE INCENDIO QUE OCURRIO EN CARLOS III Y ZAPATA PUDO OCASIONAR VARIAS VICTIMAS

Dos individuos sostuvieron ayer una reyerta, cuyas causas se desconocen, resultando ambos lesionados. Al volcarse un reverbero encendido, sufrió quemaduras de gravedad una niña

En la esquina de Carlos III y Zapata, donde existe un edificio de cuatro plantas, donde residen infinidad de inquilinos, se produjo anoche un principio de incendio, que pudo costar algunas vidas, si no hubiese sido por la rapidez con que el material de incendios, acudió.

En el sótano de esa casa de familias, existe un pequeño garage y ayer se encontraba arreglando un automóvil Octavio Casañas, vecino de un lugar conocido por "Husillo", en Puentes Grandes.

Al tratar Casañas, de vaciar el tanque de la gasolina del auto, se inflamó dicho combustible, produciéndose las llamas que envolvieron incontinenti el vehículo.

Casañas, al tratar de sofocar el voraz elemento, se ocasionó quemaduras menos graves, de las cuales fué asistido en el quinto centro de socorro.

Las llamas que amenazaban tomar incremento en el enorme edificio, fueron apagadas por los bomberos que trabajaron admirablemente.

Con motivo de este hecho, los vecinos de la citada casa al darse cuenta del peligro en que estaban sus vidas, salieron presurosos hacia la calle, en demanda de auxilio.

El capitán Hidalgo, al mando de la 10ª Estación de Policía, se constituyó en el lugar del siniestro, levantando acta y procediendo a la detención del Casañas.

HERIDO EN UNA RIÑA

En la calle Central del reparto "La Asunción", en Luyanó, sostuvieron ayer tarde una riña, Carlos Ruíz Rodríguez, de 20 años, vecino de Monte y Suárez y José Alemán León, de 28 años, con domicilio en dicho reparto, calle Tres Palacios número 3.

Cuando el vigilante 687, Lázaro Sánchez, hizo acto de presencia, advirtió que ambos contendientes se encontraban lesionados, por lo que los condujo al Cuarto Centro de Socorro, donde fueron asistidos, el primero de la fractura del maxilar inferior, de carácter grave, y el segundo de contusiones leves.

Dijo a la Policía Ruiz, que transitando por el lugar antes mencionado, fué inesperadamente agredido por Alemán, sin causa alguna, pues no ha tenido disgusto con él.

Por su parte refirió Alemán, que al observar que Ruíz, molestaba a su esposa y a otras amigas de ésta, lo requirió, cosa que parece que hubo de molestarle, agrediéndole, por cuyo motivo se vió precisado a defenderse.

Alemán fué remitido al Vivac.

UN CAIDO

En el Hospital Municipal, fué asistido Raúl del Pozo López, de 5 años, vecino de Monte número 363, de la fractura del brazo izquierdo, que sufrió en su domicilio, al darse una caída.

MENOR LESIONADO

Al resbalar y caer en su domicilio, el menor de seis años, Lázaro Roy Quesser, vecino de San José 132, se produjo la fractura del brazo izquierdo.

QUEMADURAS

En el centro de socorro de Casa Blanca, fué asistida de graves quemaduras, diseminadas por el hemitórax, región abdominal y ambas piernas y brazos, la niña Marcelina Milian Monroy, de 10 años, vecina de Animas número 5, en dicho pueblo.

Manifestó la menor que al tropezar contra una mesa donde había un reverbero encendido, se volcó éste y el alcohol que se derramó, se impregnó en sus vestidos, incendiándoselos, produciéndose las quemaduras que presenta. En estado gravísimo fué trasladada al Hospital Calixto García.

Dr. FELIPE RIVERO Y ALONSO

ABOGADO Y NOTARIO

Abogado Consultor y Notario de la ASOCIACION DE DETALLISTAS DE LA HABANA. Notario de los Centros 'Asturiano', 'Balear' y 'Cafés'

ESTUDIO DE ABOGADOS DE LOS DOCTORES
Manuel F. de Cinca
Felipe Rivero y Alonso
Angel Radillo y Gancedo
Rafael de Zéndegui y Carbonell
PROCURADOR
Urbano E. Gómez Cádiz

Chacón, 25, bajos, Edificio de la Asociación de Detallistas de la Habana. Teléfonos M-1472 y A-8142. Cable Rizenca.

ANUNCIESE EN EL "DIARIO DE LA MARINA"

DE BOHEMIA

Los Nuevos Zapatos de Ahora.

Calzado de nuevo proceso de fabricación. De gran moda en E. Unidos, París, Viena. Muy prácticos, triple duración. Gran furor en la Habana.

Marrón y verde..	$ 8.50
Beige y marrón..	" 8.50
Amarillo y blanco..	" 8.50
Blanco y negro..	"10.50

30 centavos extras pedidos del interior. Pida pronto su par.

PELETERIA DE LUXE LA GRANADA
S. RAFAEL 16 MERCANTIL Y CO. HABANA.

SAN RAFAEL, 16.

F-9

TINTURA INSTANTANEA

BLANGEL

EN TODOS LOS TONOS

INOFENSIVA Y GARANTIZADA COMPLETAMENTE VEGETAL.

Precio del ESTUCHE $1.00 *De venta en Boticas, Sederías, etc.*

Agente en Cuba: Peluquería "GALIA"
Neptuno 150 - Tel. A-8995 - Habana

GRANDES REBAJAS EN LOS PRECIOS

Sombreros de Seda.	$2.00
Sombreros de Seda Negros. . .	"2.00
Modelos finos, Negros. . . .	"3.00
Modelos finos, Color.	"3.00
Modelos Luto con Velo. . . .	"4.00

LA MIMI
AMISTAD, 61

F-9

M.E.C.D. 2016

PARA ELLOS Y PARA ELLAS

Por la Doctora Herminia Planas

Secretos de una Parisiense. Conocete a ti Misma

Estimada amiga:

Siendo tan notable el contraste entre su abriguito, azul o negro, con el sombrerito albo, quedaría armonizado el conjunto adoptando un cuello blanco, combinándolo con el adorno de las bocamangas.

Suya,

LETICIA.

MEDALLON

Señora:
Ya siento en mis tristezas
flaquezas de morir....

¿Quién será el Caballero del Amor que a tu vera
rime en mágica estrofa tu belleza infinita
y haga vibrar, triunfante, sobre la primavera
de tu alma, los arpegios de esa trova inaudita!

Ante el raro misterio que en tus ojos palpita
¡quién un alto poeta y un artífice fuera!
Princesita de un dulce madrigal, princesita
de perfume y ensueño, de ilusión y quimera...

Yo amo en la honda tristeza de mis hondos quebrantos
tu hermosura soberbia, tus floridos encantos
cuyas tibias fragancias errarán en la brisa

y por eso mis versos, pensativos y graves,
se deshojan enfermos como pétalos suaves,
bajo la milagrosa piedad de tu sonrisa...

Pablo ABRIL de VIVERO

EL ROMANTICISMO DE LOS VARONES

El hombre moderno es más sentimental y romántico que la mujer moderna.

El hombre tiene un ansia de ideal mucho mayor que la mujer, precisamente acaso porque está más metido que ella en las materialidades groseras de la vida, por necesidad ineludible, y cada vez que puede, escapa a sus mezquindades.

Su mayor anhelo es buscar entonces a la mujer, soñando con hallar en ella la ternura, la delicadeza de sentimientos, el ensueño, lo novelesco, cuando hace falta a su naturaleza.

Mientras tanto la mujer concreta con exceso sus aspiraciones: quiere joyas, quiere comodidades, quiere dinero; desdeña el romanticismo que nada le produce, el sentimiento que se opone al logro de su ambición, la ternura que la cohibe, el amor que la sujeta...

El conflicto matrimonial moderno, es resultado natural del choque entre un ser a quien se creyó duro e insensible, pero es todo lo contrario, y otro que se supone debiera ser sentimental pero ya no lo es. Ni el hombre ni la mujer de hoy, son, pues, como convencionalmente se les caracteriza; y la víctima de todo esto es el varón de la especie...

Louise RICHE.

ADELA, Regla.—Esos pañuelos pintados que se usan en los hombros, como los chales, es el furor de esta temporada carnavalesca, pues es lo más propio. Le Printemps, Obispo 83, esquina a Compostela, acaba de recibir de Lyon un gran surtido de ellos en los más caprichosos dibujos y colores, que han llamado poderosamente la atención. Incluso los han puesto a un precio casi regalado: 5 pesos. Valen el doble. La ocasión, como verá, no es para despreciarla, y si quiere alguno, apresúrese antes de que se lleven los más lindos.

INFALIBLE

—Acabo de apostar mil pesos con Alberto, que este mes no perdería ni un centavo al poker.

—Y ¿cómo vas a hacer?

—Pues... ¡no jugar en todo el mes!

FINANCIERA.—Los presupuestos para mobiliario reclaman conocer diversidad de estilos y precios. Nada mejor, en su caso, que una visita a la Casa Mimbre y en ella el problema tendrá la mejor solución que usted imagina. Ya lo verá.

UN COLMO INOCENTE

El niño que se ufana de "novillero" y falta a la escuela... en día de fiesta.

MISANTROPO. Mariano.—Su inapetencia reclama la consulta del médico: yo no receto, ni en jarana. Pero para favorecer su caso le recomiendo el mejor aperitivo que conozco: una copita, simple o doble, del vermouth blanco Gancia.

LOGICA ENFERMIZA

—¿Usted está siempre enfermo?

—Sí, porque mi médico no puede dejarme morir; soy un buen cliente. Llego diez años enfermo.

CELOSA, Casa Blanca.—Especial para damas es el embellecedor Gadión, (hay tres tamaños) que hallará en los establecimientos céntricos. Puede obtener informes solicitándolos al Apartado 436. Habana.

LUZ TIBIA, Pinar del Río.—Hoy día, los padres deben ayudar a sus hijas en el natural deseo de bastarse a sus necesidades y darles de un modo u otro las facilidades necesarias para trabajar.

¿Qué mal ve en ello?

PENSAMIENTO

Las cualidades esenciales del carácter, lo original y enérgica de cada hombre, se deja ver desde la infancia en un acto, en una idea, en una mirada.

José MARTI.

OPORTUNISMO

ELLA.—Dime, querido: ¿A cuántas millas de aquí quedará el primer taller mecánico?

EL.—(Secamente) ¡No sé!

ELLA.—¡Oh, Carlos, ya no me amas! Cuando éramos novios, lo sabías todo.

POLLO CON FIDEOS

Dividase el pollo y rehóguese en manteca, haciéndolo cocer en caldo, fríase en la grasa sobrante una buena cantidad de cebolla picada y sazónese con pimienta, pimentón, perejil picado y una cucharada de queso de bola, una vez que la cebolla está blanda, únase el pollo al contenido de la sartén, añadiéndole media copa de vino tinto y suficiente sal y con un papel de estraza se tapa; agréguensele los fideos cuando el pollo está tierno, sirviéndolo cuando se haya cocinado bien. Puede acompañarse la salsa con papas cortadas en trozos.

PUDING IMPERIAL

Se machacan almendras a las que se les añade agua en poca cantidad, a fin de hacer una almendrada espesa y en ella se echa una tártara de panetela, azúcar molida, mantequilla, huevos y canela en polvo y se amasa de modo que quede una pasta blandita; luego se pone en el molde, dejándose cocinar a fuego lento y se sirve adornado con canelones y grajea.

NOTICIAS DE LA ESTACION TERMINAL

REGRESARON A HOLGUIN, DESPUES DE DECLARAR EN EL EXPEDIENTE CONTRA UN JUEZ, VARIOS TESTIGOS

Todos los testigos que vinieron de la expresada localidad, lo son de descargo y pertenecen a lo más distinguido de la sociedad holguinera.—Movimiento de políticos en la Terminal

Anoche regresaron a Holguín el Teniente Leyva, del Ejército Nacional; el doctor Emilio del Barrio, Registrador de la Propiedad en dicho lugar; Angel Campín, Secretario de la Junta Municipal Electoral; el Procurador Dosisteo Aguilera; el Procurador José Aldama; el señor Federico Norbona; José A. Martínez Méndez y el señor Chacón Benítez, del "Diario de Cuba", que vinieron a esta capital con el objeto de prestar declaración como testigos de descargo en el expediente seguido en el Supremo contra el doctor Leopoldo Ariza, Juez de Primera Instancia e Instrucción de dicho partido.

EL ADMINISTRADOR DE LA "COCA COLA"

Salió anoche para Santiago de Cuba el señor Gaetani Todaro, Administrador de la "Coca Cola".

EL EXPRESO LIMITADO A SANTIAGO DE CUBA

Salieron anoche en este tren:

El señor Felipe Pérez, que se dirigió a Piedrecitas. A Holguín: José Imperator. A Camagüey: Evaristo Santa María; Manuel Hernández Leal. A Santa Clara: El Teniente Bravo, del Ejército Nacional. A Santiago de Cuba: la señora Lora y sus familiares; Luis Freixas.

TREN DIRECTO DE CIENFUEGOS

En este tren salieron anoche:

El Capitán Vidal Morales Broerman, del Ejército Nacional, que se dirigió a Cárdenas. A Cienfuegos: el doctor Echeveitia y sus familiares; Luis Alonso; Oscar García; el Ingeniero F. G. Casablanca; José Manuel Vives; Pedro Benet.

Los alumnos de la Escuela Primaria Superior visitarán mañana la ciudad de Matanzas. Llegó el Gobernador Barceló. Un sentenciado en causa por homicidio fué traído en el tren de la tarde. La hija del hacendado Marcos Zárraga, lesionada en el Central Adela.

EL GOBERNADOR DE ORIENTE

Ayer, en el tren Expreso Limitado, llegó a esta capital el Coronel José Ramón Barceló, Gobernador provincial de Oriente, que fué objeto de un afectuoso recibimiento en la Terminal.

Lo acompañaban el ex Representante Luis Felipe Salazar y los señores Armando Márquez y M. Portuondo.

LOS ALUMNOS DE LA ESCUELA PRIMARIA SUPERIOR

Mañana viernes, a las nueve de la mañana, saldrá de la Terminal para Matanzas un tren especial, en el cual se trasladarán a dicha ciudad, y regresarán por la tarde a esta capital, luego de visitar las Cuevas de Bellamar, el Valle de Yumurí y otros lugares pintorescos, así como las industrias allí establecidas, los alumnos de la Escuela Primaria Superior de Varones, con el Profesorado de dicho plantel.

EL HACENDADO MARCOS ZARRAGA Y SUS FAMILIARES

En el tren de la mañana llegaron ayer a esta capital los distinguidos esposos Marcos Zárraga y María Francisca de la Cámara y O'Reilly, que traían con ellos a su hija, la graciosa niña María Francisca Zárraga, que sufrió la fractura de un brazo jugando en el Central Adela, donde se encontraba de temporada.

Familiares y amigos de los esposos Zárraga acudieron a la Terminal para informarse sobre el estado de la interesante lesionada.

EL ELEVEN DE BASKET BALL DE LA UNIVERSIDAD A CARDENAS

En el tren de la mañana se trasladó ayer a Cárdenas, donde contenderá hoy con el Club Deportivo de dicha ciudad en opción al Campeonato de Juniors, el eleven de Basket Ball de la Universidad Nacional, que forman los jóvenes Rodolfo Caballero; Alberto García; Ramiro Vadda Dausá; Leopoldo Ochoa; Lucio Morales y el coacher Otilio Campuzano.

Los acompañaban el Delegado, Rafael J. Iglesias, y el masagista, Mario "Chihijó".

EL ALCALDE DE SAGUA LA GRANDE

Regresó ayer a Sagua la Grande el señor Luis Vega Pérez, Alcalde municipal de aquel Término.

OTROS POLITICOS

Llegaron ayer a esta capital el Representante Francisco Soto Izquierdo, procedente de Bayamo; el Representante Emilio San Pedro, de Santa Clara; el señor José Beltrán Rodríguez, Presidente del Consejo Provincial de Camagüey.

EL ADMINISTRADOR DE LA ADUANA DE SANTIAGO

En el tren Expreso Limitado llegó ayer a esta capital el señor Ibrahim Arias, Administrador de la Aduana de Santiago de Cuba.

EL CAPITAN DEL PUERTO DE SANTIAGO DE CUBA

También llegó a esta capital el señor Generoso Fernández, Capitán del Puerto de Santiago de Cuba, con el objeto de tratar con el Poder Central asuntos relacionados con su cargo.

SENTENCIADO EN CAUSA POR HOMICIDIO

En el tren regular de viajeros de la tarde fué traído a esta capital desde Santa Clara, para su ingreso en el Presidio Departamental a extinguir la condena que le fué impuesta por la Audiencia de Las Villas, un individuo nombrado Basilio Rodríguez, que dió muerte en reyerta a un sujeto nombrado Manuel Garrido, en Manicaragua, la noche del 11 de septiembre próximo pasado.

Lo conducían los soldados Víctor Borrascona y Enrique Estrada, del Escuadrón 18 de la Guardia Rural, destacados en aquella ciudad.

TREN A CAMAGUEY

Salieron ayer en este tren:

El señor Manuel Calviño, que se dirigió al Central Parque Alto. A Colón: Nicolás Duarte. A Sagua la Grande: la señora Viana, viuda de Puig. A Cienfuegos: la señora de Cárdenas y su hijo Andrés. Al Central Araujo: José Rodríguez Fraga. Al Central Portugalete: la señora de Alfaro y su hija Artemia. A Cárdenas: Domingo S. Esterni. A Matanzas: Emilio del Salto; don Julián Linares. También a Colón: el doctor Oscar Hernández.

EL EXPRESO LIMITADO DE SANTIAGO DE CUBA

En este tren llegaron ayer:

El señor Eligio Argüelles, procedente del central Santa Marta. De Camagüey: el inspector de Impuestos Armando Taquechell. De Santiago de Cuba: el doctor Conrado Planas; Angel Martínez. De Santa Clara: Guillermo Urgellés y Oscar Fornaguera.

TREN A SANTIAGO DE CUBA

En este tren salieron ayer tarde:

El señor José Fuentes, que se dirigió a Santiago de Cuba. A Cárdenas: Armando Ampudia y su esposa. A Santa Clara: Isaac Lamadrid. A Cienfuegos: L. J. Maxvell. A Matanzas: Alfredo Lima San Jorge. A Jovellanos: Sebastián Jiménez. A Camagüey: Gregorio Pereda y sus familiares.

TREN DE SANTIAGO DE CUBA

En este tren llegaron ayer tarde:

La señora María Díaz y las señoritas Rosa y Blanquita Díaz, procedentes de Santiago de Cuba. De Sagua la Grande: Generoso Menéndez. De Cienfuegos: Joaquín Jiménez. De Cárdenas: Mateo Rodríguez.

Crónica Católica

CULTO CATOLICO PARA HOY

En la Catedral a las cinco de la tarde, concluyen los "Quince Jueves" en honor de Jesús Sacramentado con solemne función en la que predicará Monseñor Ruiz.

Un notable coro de señoritas interpretará la parte musical.

En la Caridad solemne función con sermón en honor al Santísimo Sacramento por el Jubileo Circular.

En San Nicolás de Bari, la función semanal de la Archicofradía de los Jueves Eucarísticos.

En la Iglesia del Carmen, a las cuatro y media p. m. los "Quince Jueves" con sermón.

La parte musical a cargo de un coro de distinguidas señoritas.

En los Pasionistas a las cinco de la tarde, la solemnidad de los "Quince Jueves" con sermón por un Padre Pasionista.

En las Reparadoras, adoración al Santísimo Sacramento de siete de la noche a once de la misma por la Asociación Eucarística Popular, la cual invita al común de los fieles.

En las Madres Eucarísticas, los solemnes cultos de los "Quince Jueves", a las cinco p. m.

En la Capilla de los Misioneros del Espíritu-Santo, exposición del Santísimo Sacramento de nueve a diez de la noche para solamente hombres.

En los templos parroquiales, Misa de renovación de la Santa Eucaristía.

De siete a. m. a cinco p. m. puede visitarse al Santísimo Sacramento, solemnemente expuesto en la Caridad, Reparadoras, Servicio Doméstico, Madres Eucarísticas y Esclavas del Corazón de Jesús.

CULTO CATOLICO PARA MAÑANA

En la Caridad, solemnes cultos al Santísimo Sacramento por el Jubileo Circular.

En Reina a las ocho a. m. Misa cantada con exposición en honor al Sagrado Corazón de Jesús por el Apostolado de la Oración.

En San Francisco a las nueve a. m. Misa solemne a Jesús Nazareno. A las siete y cuarto p. m. Vía-Crucis.

En Jesús María y José, a las nueve a. m. la función mensual a Jesús Nazareno por su Congregación.

En San Nicolás de Bari, solemnes cultos a Jesús Nazareno y al Santo Cristo de Limpias.

En la Catedral, a las ocho y media de la mañana la solemne función mensual a Nuestra Señora de Loreto.

En los demás templos, Misa cantada a Jesús Nazareno.

El próximo sábado, segundo de mes, celebran las Hijas de María del templo de Reina, la función mensual reglamentaria a las ocho a. m., la cual se dedica a Nuestra Señora de Lourdes, cuya festividad se celebra el expresado día.

DIA 9 DE FEBRERO

Este mes está consagrado a la Purificación de Nuestra Señora.

Jubileo Circular. Su Divina Majestad está de manifiesta en la Iglesia de Nuestra Señora de la Caridad.

Santos Sabino, Reinaldo, Niceto y Everaldo, confesores; Nicéforo y Alejandro, mártires; Santa Apolonia, virgen y mártir.

San Sabino, obispo, confesor. Nació en Italia. Su educación esmerada y su profundo talento, le elevaron a la dignidad sacerdotal. Adquirió en largos viajes un tesoro de conocimientos, que unidos a sus excelentes virtudes, le constituyeron prelado de la Santa Iglesia de Canosa. El obispo Sabino, apenas ocupó su silla, dedicóse con ahinco a reformar las costumbres con el suave aroma de la moralidad y el ejemplo. Su talento clarísimo nos ha legado magníficos escritos, destinados a luchar y vencer el error donde quiera que se presente y bajo cualquier forma con que se atavíe.

Dirigió con sumo acierto y universal beneplácito su iglesia, y mereció que el Señor obrase varios prodigios por su intercesión. Finalmente, después de una larga y gloriosa carrera, murió en el Señor el día 9 de Febrero del año 566.

Asociación de Viajantes del Comercio

Celebrará sesión ordinaria la Junta Directiva de esta institución el próximo domingo, día 12, en la que se tratarán asuntos de gran importancia para la futura marcha de la Asociación.

NUEVO REGLAMENTO

La próxima semana se remitirá por correo a cada asociado un ejemplar del nuevo Reglamento social; recomendamos a los distinguidos socios se sirvan prestar verdadera atención en la lectura de los Artículos de "PENSION Y RETIRO"; ventajas muy positivas que con el nuevo Reglamento reciben los asociados que en momentos de desgracia, o pasados los años y llegada la vejez, tendrán la ayuda benéfica y monetaria de nuestra querida Asociación.

NUEVOS SOCIOS

Expontáneamente y atraídos por las ventajas y beneficios concedidos a los asociados, podemos gustosos anunciar numerosas altas habidas en la actual semana.

Todo viajante debe conocer nuestro nuevo Reglamento y tratar de hacer socio a su compañero.

¡MADRES! La Castoria Fletcher es un substituto agradable e inofensivo del aceite de palmacristi, el elixir paregórico, las gotas para la dentición y los jarabes calmantes. Especialmente preparada para los nenes y los niños de cualquiera edad.

Recomendada por los médicos.

Con cada frasco van instrucciones detalladas para el uso.

Para evitar imitaciones, fíjese siempre en la firma Chas. H. Fletcher

EL PROYECTO DE MODIFICACION DEL CALENDARIO

Su autor Mr. Moses B. Costworth, visitó la secretaría de la Cámara de Comercio Cubana

El señor Moses B. Cotsworth, culto hombre de ciencias, que hace más de treinta años se viene dedicando con infatigable celo a la propaganda en el mundo entero civilizado de la simplificación del calendario gregoriano en uso actualmente; ha venido a la Habana con motivo de la celebración de la Sexta Conferencia Panamericana, donde ha presentado su proyecto de calendario con el objeto de que se tome en consideración y obtener así una recomendación importante en pro de la idea del establecimiento del llamado Calendario Fijo.

LAS VENTAJAS

Para explicar las ventajas positivas del nuevo calendario, el señor Cotsworth visitó en días pasados la Secretaría de la Cámara de Comercio Cubana, recomendado por el Departamento de la Liga de las Naciones de nuestra Secretaría de Estado, poniendo conocimiento de tan importante y prestigiosa corporación económica los beneficios que en el orden económico y comercial principalmente se obtendrían con la implantación del Calendario Internacional Fijo, y solicitó que la Cámara, previo estudio del plan, y si lo estimaba aceptable, recomendará su adopción.

ES MAS LOGICO

Desde luego, que el nuevo plan es más lógico y natural que el que nos rige en la actuadidad, pues la división del año en trece meses de veintiocho días cada uno, da fijeza absoluta a los días de la semana en cada uno de los meses. Es decir, que todos los meses empezarán en domingo y terminarán en sábado. La semana constará de siete días como ahora, y todos los días de ella corresponderán a igual día en el mes. El año seguirá siendo igual que en el calendario vigente, esto es, de 365 días o 366 si es bisiesto. La modificación está en la distribución de esos días en meses de un número igual de días, lo que obliga a intercalar un mes más, que se coloca entre junio y julio y se denominará Sol, por corresponder a la época del solsticio de verano. Como los trece meses de 28 días suman solamente 364, hay que agregar un día más al finalizar diciembre, que será un día del año, pero no un día de semana; a manera de un domingo adicional, con el nombre de "día del año". Cuando el año es bisiesto, habrá otro "día de año" que correspondería al 29 de junio.

RECOMENDADO A LA LIGA DE LAS NACIONES

El plan reseñado ha sido recomendado por la Liga de Naciones en su resolución de 26 de septiembre de 1926 a cada uno de los países del mundo, proponiendo la creación de comisiones que en los distintos países estudien la reforma a fin de llevarla a la práctica en la fecha escogida por el autor del plan, o sea en enero de 1933, en razón a que ese año comenzará en domingo, coincidiendo de este modo con el primer día del año del Calendario de Cotsworth, que como se ha dicho empieza en domingo.

La circunstancia de que las iglesias cristianas hayan aceptado las reformas propuestas en el Calendario Fijo, no hay duda que contribuirá a que sea más fácil su establecimiento. Facilitará también su adopción el hecho de que grandes empresas industriales hayan puesto en uso el Calendario Cotsworth.

Al primer síntoma de un resfriado, tal vez de la influenza, córtelo usted sin pérdida de tiempo tomando el

LAXATIVO
BROMO-QUININA
Busque esta firma en la cajita
E. W. Grove

PULIDO, EL FAMOSO BARITONO CANARIO CANTARA EL DOMINGO EN LA PARROQUIA DEL CERRO

Juan Pulido, el gran barítono canario, cantará el próximo domingo en la Parroquia del Cerro, a las nueve de la mañana.

Honrará así a la Virgen de la Candelaria, Patron ade los Canarios, demostrando también su afecto al padre Viera, con quien le ligan lazos de cordial amistad.

El Párroco invita a lo fieles y especialmente a sus paisanos, los hijos de las Afortunadas que residen en la Habana.

EL DESEO

Galiano entre Virtudes y Animas. Teléfono A-9506

Las Fajas Perfolastic las Recomiendan los Sres. Médicos, Porque son las Unicas que Tienen Perforaciones, que Permiten Ventilación al Cuerpo.

Las fajas reductoras de goma perforada (PERFOLASTIC) son hechas de la mejor calidad de goma pura. Por el acierto de su DISEÑO ANATOMICO, por la impecable y PERFECTA ADAPTACION al cuerpo, por la SUAVE PRESION que ejercen sobre los órganos abdominales y por la forma fácil y segura con que reducen el exceso de gordura, SON LAS UNICAS que pueden dar tan beneficiosos resultados que muchas similares pregonan; pero que

NINGUNA OTRA PUEDE REALIZAR.

AL INTERIOR

A solicitud enviamos catálogo de nuestra variedad de modelos de fajas Perfolastic. Gratis.

NO SE CONFUNDA. LAS FAJAS DE GOMA PERFORADA SOLO LAS VENDE EL DESEO. EN NUESTRAS VIDRIERAS TENEMOS ALGUNAS EN EXHIBICION.

Pevida y Menéndez.

1098 8d.-alt.-2

El Mejor Reconstituyente NUTRIGENOL Un Tónico Poderoso

ESMALTE TRULINE
EL MEJOR
USELO UNA VEZ

Enfermedades del PECHO
TOS Catarro Sufocaciones
ASMA Resfriados antiguos

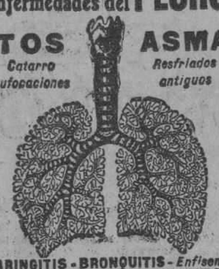

LARINGITIS - BRONQUITIS - Enfisema INFLUENZA - Ronquera - ESPUTOS de SANGRE - TUBERCULOSIS CLOROSIS - Pleuresía - ANEMIA Sudores Nocturnos
Curacion Segura por el tratamiento a la BACILLINE RAVENET 21, Rue Vaugelas, PARIS la cual ha curada millares de enfermos desesperados.
Vendese en Habana: Farmacias Ernesto SARRA, Manuel JOHNSON y todas buenas farmacias.

FRUTA LAXANTE REFRESCANTE CONTRA EL ESTREÑIMIENTO
Almorranas, Bilis, Embarazo gástrico e intestinal
TAMAR INDIEN GRILLON
13, Rue Pavée, 13 PARIS
De venta en todas las farmacias.

Agua de Colonia :: del Dr. JOHNSON :: PREPARADA con las ESENCIAS más finas
EXQUISITA PARA EL BAÑO Y EL PAÑUELO
De venta: DROGUERIA JOHNSON, PI MARGALL, Obispo 36, esquina a Aguiar

ARELLANO Y CIA
CASA PRINCIPAL: MARTA ABREU (AMARGURA) Y HABANA TEL. A 3329
SUCURSAL: J. G. ZENEA (NEPTUNO) No 65 HABANA Tel.—A-9312.

EVITESE ESTA PELEA TODOS LOS LUNES

Compre hoy mismo una Máquina de Lavar y Secar "SAVAGE"

Máquinas de Lavar y Secar "SAVAGE"

Todos los Lunes cuando Ud. recibe su ropa del tren de lavado es seguro que sufre la mortificación de encontrarla rota y mal lavada.

La máquina de lavar y secar "SAVAGE" realiza su trabajo de una manera perfecta.

Deja la ropa, por sucia que esté, completamente limpia y la seca sin necesidad de usar exprimidor.

Su ropa por fina que sea no se le romperá porque esta máquina lava sin restregar y seca por medio de una centrífuga, sin retorcer la tela.

El costo de la máquina pronto lo recuperará con lo que ahorre de lavandera.

El consumo de corriente es sólo de tres centavos por hora.

Venga a que se le demuestre o escriba pidiendo detalles y precio.

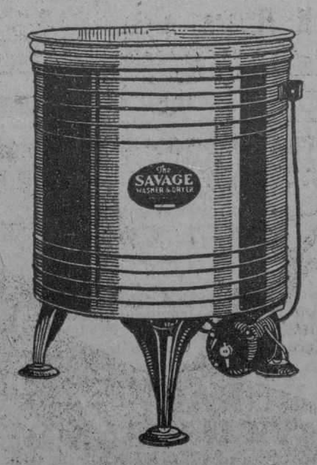

M.E.C.D. 2016

Teléfonos: A-3716 A-2803

VENTA DE CARNAVAL

TELAS PROPIAS PARA DISFRACES

A precios casi de regalo. Recuerde que son precios de Almacén, con un 30 0/0 de rebaja. En parte alguna puede hallar ganga igual!

RASO LIBERTY, a 12 centavos.
RASO LIBERTY, muy ancho, a 25 centavos.
TARLATANA CON BRILLO, muy ancha, a 20 centavos.
SEDA ESPEJO SUPERIOR, todos colores, a 45 centavos.
CINTAS DE TERCIOPELO Y RASO, número 2, negra, a 5 centavos.

CRETONAS MUY BONITAS, a 15, 20, 22, 25, 30 y 45 centavos.
ORGANDI SUIZO, muy ancho a 35 centavos.
TISU ABRILLANTADO, muy ancho, a 55 cts.
CINTAS DE SEDA, moaré y raso, a 5 cts.
CINTAS DE TISU, oro y plata, a 5 centavos.

ANTIFACES y CARETAS, desde 10 centavos a 40 centavos uno. Y en galón de brillantes, y sueltos, así como en encajes plateados y dorados, de todos los anchos, flores en todos los estilos y colores, etc., etc., tenemos un grandioso surtido. En sedas acabadas de recibir, ofrecemos preciosidades, propias para vestidos de baile. Precios de almacén, y además, 30 0/0 de rebaja.

NOTA: A COMERCIANTES Y VENDEDORES: Tenemos para ustedes gran variedad de mercancías, a precios inigualables.

VIBOREÑAS

NOTA AMOROSA

El más agradable tema para empezar las **Viboreñas** de hoy, con una nota amorosa de la **Palomita Mensajera**, ya repuesta del ataque grippal que padecía.

La linda y graciosa señorita Margot Ajamil, ha formalizado sus relaciones amorosas con el apreciable joven Octavio Saavedra, primo de la Reina en el primer certámen de belleza, señorita Teresa López Saavedra.

Les dedico mi más afectuosa enhorabuena.

INVITACION A UNA BODA

He recibido la siguiente:

"Blanca Martínez Viuda de Barros tiene el gusto de invitar a usted al matrimonio de su hija Mercedes con el señor Guillermo San Pedro Xiqués.

Que se efectuará en la Iglesia del Santo Angel Custodio, el día 10 de Febrero de 1928, a las nueve y media de la noche."

Invitación que también me ha dedicado el novio, amigo y convecino al que mucho estimo.

Su boda será un brillante acto religioso social, pues tanto la bella novia como el afortunado contrayente, poseen muchas amistades.

Les doy las gracias por su atención invitándome y anticipadamente los felicito.

SAN CARLOS TENNIS CLUB

De plácemes están los numerosos socios de este próspero Club, pues la Directiva ha acordado la celebración de otros dos bailes de Carnaval, exclusivos para ellos, pues solo será invitada la crónica social.

Ya están acordadas las fechas.

El primero será el próximo sábado, día 11, y el segundo, el jueves, día 23.

La celebradísima comparsa **Primavera 1830**, que preside la excelente organizadora Nena Frau de Aponte, que representó al **San Carlos** en el gran baile del Teatro **Nacional**, asistirá a ambos bailes.

Como un acto de galantería de la Directiva serán invitadas otras comparsas.

Una prueba de las actividades de los **carlistas** es que aún no han celebrado todas sus fiestas de este mes, y ya están preparando las del próximo Marzo.

Esto demuestra su entusiasmo y prosperidad, pues es una de las Sociedades que más fiestas celebra, tanto sociales como sportivas.

Así cada día aumentan sus listas de socios y también sus simpatizadoras.

La fiesta del sábado, que será amenizada por dos orquestas, y ha de ser un nuevo éxito para la entusiasta Directiva, es un tema preferente.

EN SUS DIAS

Un saludo dedico a la bella señorita Alejandrina Sotolongo y Martínez, que es siempre muy celebrada en todas nuestras fiestas, tanto por su belleza, como por su elegancia.

También celebra hoy sus días el estimado amigo Alejandro M. Moreno.

Les deseo todo género de felicidades.

ANTIGUOS ALUMNOS MARISTAS

Otra de las fiestas del sábado, es la que se celebrará en los dominios de los **Antiguos Alumnos Maristas**; su primer baile de Carnaval, de trajes sin caretas, según la costumbre establecida.

Fiesta exclusiva para los socios y sus familiares, bueno es advertirlo, por encargo de la Directiva, según me participa su activo Secretario el estimado amigo Ricardo Sirvén.

Se podrá bailar en el **floor** de **basket ball** y en la cancha de **hand-ball**.

Los amplios terrenos lucirán una gran iluminación.

SOBRE UN PIC-NIC

Referente al que proyectábase, puedo informar que ha sido suspendido indefinidamente debido al número de fiestas que actualmente se celebran en la **Ciudad Nueva**.

Probablemente será después de pasar el reinado del viejo y divertido dios Momo.

Es una medida muy acertada.

OSCAR RUANO ESTRADA

Con verdadera pena me he enterado que tan apreciable amigo, competente Presidente del **Club San Carlos**, continúa recluido en su residencia de San Benigno, número 20, víctima de la molesta dolencia que desde días padece.

Mucho lo lamento deseando su más rápido y completo restablecimiento.

TEMPORADISTAS

Se encuentra entre nosotros, en compañía de su joven y bella esposa, el amigo muy estimado doctor Ricardo Rodríguez Cáceres, procedente de Santiago de Cuba, en cuya ciudad desempeña el cargo de Registrador de la Propiedad.

Propónese pasar una temporada, disfrutando de licencia, en el Vichy Cubano.

Con mi afectuoso saludo les deseo les sea lo más agradable.

ANTONIO DUARTE

El popular pianista viboreño, continúa activamente la organización del gran concierto típico cubano a su beneficio.

El programa cuenta con muchos atractivos, pues en él toman parte muy valiosos artistas.

Propónese Antonio pasar una temporada en la República Azteca, que será de recreo y a la vez de negocios.

Dicho concierto típico está señalado para la noche del día 19 del presente mes.

Le auguro el más brillante éxito pues cuenta con generales simpatías.

NOTA DE DUELO

Lamentablemente no falta hoy con motivo del fallecimiento de la infortunada dama Otilia de Urrutia Viuda de Alvarez.

El triste acto de su entierro que partió de San Mariano y José A. Saco, fué una sentida manifestación de duelo, siendo conducida al lugar de su eterno reposo por sus familiares y numerosas amistades.

A todos doy mi más sentido pésame en particular a sus hijos Oscar y Armando.

SE DICE...

On dit, como diría el querido decano **Fonta**, que será asaltada la residencia de un conocido doctor, por numerosas parejas, que lucirán vistosos trajes.

Estaré debidamente informado, así es que diré la fecha y residencia donde se celebrará.

Laboran con gran entusiasmo varias señoritas; las mismas que el año pasado efectuaron otro asalto con el mayor éxito, pues triunfaron.

Urbano DEL CASTILLO

POR 3 PESOS 3 PESOS SOLAMENTE

COMPRARA sus **ESPEJUELOS** adaptados a su vista por el Especialista "HERNANDEZ" en el Gabinete de OPTICA **'VERSALLES'**
TORO Y HERNANDEZ PRADO 109 HABANA

RELOJES Y DESPERTADORES
LOHENGRIN
GAÑON
DE LO BUENO LO MEJOR
De Venta en Joyerías y Relojerías.
UNICOS IMPORTADORES:
Juan R. Alvarez y Ca.
MURALLA Y EGIDO. HABANA

PARA PIES GORDITOS, hemos recibido este elegante Estilo
En delicada combinación de colores de moda. También lo tenemos en el ancho corriente $ 7.50

Feb. 9

UNA COMIDA DE LAS FEMINISTAS EN ALMENDARES

La señora Valentina Winters, de Dayton, Ohio, salió ayer de regreso a New York

La señora Clarence M. Smith, la señora Muna Lee de Muñoz Marín y la señorita Doris Stevens, miembros del Comité de Acción Internacional del Partido Nacional de Mujeres, ofrecieron anoche una comida en el Almendares, después de su reciente labor en la Conferencia Panamericana.

Entre los distinguidos invitados a la comida veíase al doctor Víctor Maúrtua, de Perú, Presidente del Comité de Derechos Privado Internacional; la señora Maúrtua; el señor Luis Ernesto Denegri, de Perú, Presidente del Sub-Comité encargado del estudio de los Derechos Iguales; la señora Denegri; el doctor Luis Baralt, ex-ministro de los Estados Unidos en Cuba; Capitán John Flanagan; señor y señora Thomas de Mederos; Mr. Stephen H. Pell de Nueva York; señor Luis Muñoz Marín de Puerto Rico, y señor y señora McArdle de Nueva York.

La señora Valentine Winters, de Dayton, Ohio, partió ayer por la mañana con rumbo a Nueva York.

De Comunicaciones

EL CORREO AEREO

El aeroplano-correo General New llegó ayer al Campamento de Columbia a las nueve y media a. m. procedente de Key West, con seis balijas de correspondencia y un peso bruto de 253. El total de cartas recibidas fué de 15.180, que a las diez a. m. fueron distribuídas en la estafeta y listas para su entrega.

LLUVIA

Según los datos enviados a la Secretaría de Comunicaciones por los Centros de Telégrafos, durante las 24 horas últimas llovió en los lugares siguientes:

Provincia de Pinar del Río. — Llovió mucho en Alquízar, Celba del Agua, Guira de Melena, Lawton y Víbora.

Provincia de Matanzas. — Llovió poco en Amarillas, Cárdenas, Cabezas, Martí y Navajas.

No llovió en ningún lugar de las provincias de Santa Clara, Camagüey y Oriente.

Anúnciese en el "Diario de la Marina"

LOS PUNTOS SOBRE LAS iii PARA ENGORDAR (ÚNICO MEDIO SEGURO)
NO BASTA COMER: ES NECESARIO ALIMENTARSE.
La comida que no se digiere bien, NO alimenta.
Ayude su comida, con ALIMENTO asimilable sin necesidad de digerirlo. Con ALIMENTO que se absorba por el organismo sin cansar el Estómago, sin cansar el Hígado.
Una copa de 100 gramos equivale a ½ lb. de Carne fresca de ternera.
OXOIDE
Alimenta sin cansar el Estómago ni el Hígado.
Contiene mucho jugo de Carne peptonizado frío, en forma Sabrosa y aromática.
Puede tomarse varias veces al día para sumunistrar y apurar el Recuperar Carnes y fuerzas.
EL DR. J. A. SIMPSON ANALIZO EL OXOIDE Y DICE: "ES UN JUGO DE CARNE DE 7% DE EXTRACTO CONCENTRADO AL 25%."
EXIJA OXOIDE LEGITIMO
Fabricado por Droguería SARRÁ. La Mayor.
21 EDIFICIOS, 500 EMPLEADOS.

HABANERAS

(Viene de la página 6)

EN PLENA MAÑANA

ANTE EL ALTAR MAYOR DEL ANGEL

Berta Iduate y el doctor José Ignacio de la Torre

Sueños realizados.

Esperanzas cumplidas.

Todo sonríe en la gloria de su unión a la señorita Berta Iduate y al doctor José Ignacio de la Torre Izquierdo.

Muy bonita Berta.

Sencilla y delicada.

A su vez el novio, joven y distinguido abogado, que figuró en el anterior período presidencial con el cargo de Subsecretario de Gobernación, es actualmente consultor legal de los Ferrocarriles Consolidados de Cuba.

Reducida a un carácter íntimo, se celebró la boda a las nueve y media de la mañana del martes en la Iglesia del Angel.

Conducida fué hasta el altar la encantadora **fiancée** del brazo del joven doctor Erasmo Regueiferos y Boudet.

Lucía preciosa.

Ataviada con gusto exquisito.

El traje que llevaba, de elegancia irreprochable, era un bello modelo de Lucien Lolong.

En **crepé satin** y perlas respondía a la grande y envidiable fama de que goza con todos los títulos y todos los derechos el imponderable Ismael Bernabeu.

De encaje **point a l'aiguille**, prendido admirablemente, era el velo.

Una **coiffeure** de perlas y botoncitos de azahar completando el encanto de su figura.

Y como atributo nupcial indispensable el ramo de mano.

Era de las blancas y aristocráticas **callas** con un refulgente lazo de tul.

De la Casa Trías.

Lindísimo.

Lo recibió la novia como ofrenda de cariño y simpatía por parte de la adorable señorita Mariana Regueiferos y Boudet.

Monseñor Francisco Abascal, párroco muy querido del Angel, bendijo tras la lectura de la Sagrada Epístola, la unión de Berta y José Ignacio.

Unión de amor.

Que es la felicidad.

Fueron los padrinos de la boda los padres del novio, señor Lutgardo de la Torre y su distinguida esposa, Herminia Izquierdo.

Un caballero ilustre, amigo muy querido del cronista, el doctor Erasmo Regueiferos, ex Secretario de Justicia, firmó el pliego matrimonial como testigo por parte de la señorita Iduate.

Actuaron también como testigos de la novia los señores Juan G. Gómez y Miguel Velasco.

Y como testigos del novio el doctor Arturo Fernández y los señores Ramón Larrea y Luciano Torricella.

A la ceremonia del matrimonio siguió la misa de velaciones.

La parte musical resultó bajo todos sus aspecto brillantísima.

Cantó la señorita Eugenia Bacarisse el Ave María de Gounod acompañada en el harmonium del joven director del Conservatorio La Milagrosa, el profesor José Valls, quien ejecutó en el violín, con su habitual maestría, la marcha de **Lohengrin** y el Minuet de Beethoven.

Después, en la misa de velaciones, y acompañado en el órgano por su gentil esposa, Juanita Pérez Picó de Valls, ejecutó en el violín, entre otras piezas, la melodía **Elixir de Amor**, que compuso en obsequio de la novia.

Nuevamente hizo gala de su bella voz la señorita Bacarisse cantando durante la misa el Ave María de Ponchielli.

Otra Ave María preciosa, la del maestro Chapí, fué cantada dulcemente por el distinguido tenor Mariano Beltrán.

Una vez más se lució acompañándolo el notable violinista Valls.

Aunque fuera de mi propósito dar cuenta de la concurrencia, por la expresión de familiaridad que se quiso imprimir al acto, diré que hallábase en la boda el doctor Alfredo Zayas, ex Presidente de la República, figurando también entre los presentes los doctores Gonzalo Aróstegui, Manuel Enrique Gómez y Enrique Roig.

Los simpáticos novios, por cuya felicidad hago los más fervientes votos, salieron la misma mañana camino de Isla de Pinos.

Pasarán allí una temporada.

Para volver a la capital.

PLATA PURA

CALIDAD insuperable y original belleza son características sobresalientes de nuestro magnífico surtido de objetos de plata fina. Un conjunto inagotable de adornos y artículos de práctica utilidad: juegos para café y té, servicios completos de cubiertos en lujosos cofres y mueblecitos, juegos para el tocador, escribanías, bandejas lisas y repujadas, cajas para tabacos, ceniceros, juegos para niños, centros, floreros, etc.

La Casa Quintana
LA CASA DE LOS REGALOS

COMO CRUZO POR LA ISLA EL AVIADOR LINDBERGH, EL CORONEL MAS JOVEN DEL EJERCITO DE LOS ESTADOS UNIDOS

Las diversas comarcas cubanas que cruzó el eminente aviador norteamericano en su vuelo de Haití a la Habana esperaban con ansia su paso.—Telegramas recibidos de diversos puntos

POR CUMANAYAGUA

Por nuestro hilo especial.—1.10 p. m.—En estos momentos cruza por Cumanayagua, en dirección a Occidente, el héroe del espacio, el coronel Charles A. Lindbergh.

GUAREIRAS

El "Espíritu de San Luis" y su arrojado piloto cruzaron triunfalmente por este pueblo a la 1.55 p. m. en dirección a la Habana.

JAGUEY GRANDE

A la 1.59 p. m. fué visto sobre este pueblo el "Caballero del Aire", volando rápidamente hacia la Capital.

JAGUEY GRANDE, febrero 8.—DIARIO, Habana.—(Del corresponsal).—En este momento—dos de la tarde—he visto cruzar sobre este pueblo al coronel Charles Lindbergh en su potente "Spiritu of St. Louis" siendo aclamado delirantemente por la multitud agolpada en las calles. —**Ramírez**, corresponsal.

CABEZAS

Por nuestro hilo especial.—Lindbergh, el aviador que ha logrado "sentir" su aparato y dominar el aire, ha volado sobre este pueblo, atravesándolo de Oriente a Occidente, a las tres en punto de la tarde.

CABEZAS

CABEZAS, febrero 8.—DIARIO, Habana.—A las tres y diez minutos de la tarde surcó el espacio, proa hacia Occidente, el héroe del aire, el coronel más joven del Ejército Americano, Mr. Charles A. Lindbergh, que ha honrado a nuestro pueblo con su visita.—**Mariano Pereda**, corresponsal.

CAMPO FLORIDO

Por nuestro hilo especial.—A las tres y treinta de la tarde volaba sobre Campo Florido el más grande de los aviadores conocidos, el auto, del salto New York-París.

ENTRE CABEZAS Y MADRUGA

Por nuestro hilo especial.—Aun se encuentra entre Cabezas y Madruga, sin poder determinar el lugar, el más privilegiado de los aviadores, el Embajador del Aire, el mensajero de la cordialidad inter-americana.

SUCESOS

Escándalo

El vigilante número 1288, detuvo a Julio Valdespina Hernández, vecino de Hospital número 5, por haberlo sorprendido en estado de embriaguez alcohólica, formando un fuerte escándalo en Menocal y Jovellar.

Se cayó del caballo

En la Casa de Salud "Covadonga" fué asistido de una contusión en la región clavicular izquierda, José Reigosa García, vecino de la finca San Pedro, en Madruga, la que se produjo al caerse del caballo que montaba en dicha finca.

Mordeduras de perro

En el centro de socorros fué asistido de desgarraduras de la piel en la pierna izquierda la menor Marta Canales de la Nuez, de 13 años de edad y vecina de Máximo Gómez número 536, las que sufrió al ser mordida cuando se hallaba frente al número 534 de dicha calle, por un perro propiedad de Adolfo Ponce de León, vecino de este lugar.

Un choque

En Máximo Gómez y Peñón chocó el camión número 17 de Los Pinos, manejado por Jesús Sánchez Cuartero, vecino de Habana número 200, con el tranvía número 355 de la línea Cerro-Muelle de Luz, que guiaba Edelmiro Santos Alvarez, vecino de Manila número 5, causándose averías de poca consideración ambos vehículos.

Una caída

El menor Avelino Mata Ramos, de cinco años de edad y vecino de Arzobispo número 6, fué asistido de una contusión en la región clavicular izquierda, la que sufrió al caerse de modo casual de una silla en su domicilio.

Riña y lesiones

Domingo Beltrán Palacio, vecino de San Indalecio número 1, acusó a Eloy Leal, del que ignora el domicilio, de haberle agredido con un cuchillo, por motivo de una discusión que tuvieron.

Se cayó de la bicicleta

En el cuarto centro de socorros fué asistido de lesiones menos graves, Eugenio Estévez López, vecino de C. Benítez número 18, las que sufrió casualmente al caerse de la bicicleta que montaba cuando transitaba por 10 de Octubre y Colina.

Con una puntilla

El menor Rafael Bertaille y de la Rosa, de 7 años de edad y vecino de Oeste de la Línea y Mendoza, fué asistido de varias lesiones leves, las que se produjo cuando jugaba en su domicilio con un cajón de madera que tenía una puntilla.

Un resbalón

En la Quinta La Benéfica, fué asistida de lesiones menos graves, Concepción Montero Hernández, vecina de Atarés letra F, las que sufrió casualmente en su domicilio al resbalar y caer al pavimento.

ENFERMO EL CARDENAL CERRETTI

ROMA, Feb. 8. (UP).—El cardenal Buenaventura Cerretti está enfermo en cama, sufriendo un ataque de erisipela. Los médicos que le asisten dicen que no temen complicaciones.

LA CASA GRANDE

GALIANO Y SAN RAFAEL. FUNDADA EN 1887
TELF. CENTRAL PRIVADA: (LLAME AL M.7934

Venta Pre-Balance

MANTELERIA

Manteles adamascados, blancos de 58x58, rebajados a $0.90

Servilletas adamascadas de 18x18, rebajadas, la docena, a $1.75

Juegos de mantel blancos, con franja de color y seis servilletas, rebajados a $3.25

TELAS BLANCAS PARA MANTELERIA

Alemanisco adamascado blanco, de superior calidad, desde $0.50 vara

Alemanisco adamascado blanco con franja de color, vara desde $0.65

ARTICULOS PARA NIÑOS

Capitas para niñas, de lana y de seda, en varios estilos, rebajadas de $3.75 a $2.59

Vestidos para niñas de 10 a 15 años, confeccionados en magdífico crepé, rebajados a $4.74

ROPA INTERIOR FEMENINA

PRIMER PISO

Juegos de linón en bonitos colores rebajados a $1.75

Juegos interiores de dos piezas de "Foile de soie" con encajes color ocre en los colores blanco, amarillo, lila, rosa y peach a $5.00

Camisas de día, de hilo puro, bordadas a mano rebajadas a $1.00

Camisas de noche de holán batista, blancas y en colores, bordadas y caladas a mano rebajadas a $4.50

Juegos interiores de jersey de algodón 'Kayser", a $2.50

Juegos interiores de jersey de seda marca especial de La Casa Grande, todos de insuperable calidad y en ocho colores distintos, a $3.50

COJINES

Preciosos cojines de fantasía, pintados a mano, bordados, estampados y con originales aplicaciones al relieve que marcaban $5.00, los hemos rebajado a $2.75

ZAPATOS

A $4, $5 y $6.00, marcaban $10, $12 y $14

Colores propios para verano. Modelos de alta calidad, importados exclusivamente para La Casa Grande.

VESTIDOS

Bonitos vestidos confeccionados en popelin, sarga de lana, de excelente calidad, en todos los colores y tallas, que valían $10.50, rebajados ahora a $3.50

Una colección de modelos de Charmeuse, satín, crepé de china, crepé mongol en preciosos colores y variadas tallas que marcaban antes $14.50, 17.50, rebajados en esta venta a $8.50 y $12.50

PARA EL CARNAVAL
PLANTA BAJA

Una tela ideal para trajes de carnaval, de última novedad: TISU DE METAL EN TODOS LOS COLORES DOBLE ANCHO de $1.50 rebajada a $1.15

ARTICULOS PARA NIÑOS
SEGUNDO PISO

Trajes para niños, de marinera y pantalón, de excelentes telas que marcaban $2.50, rebajados a $1.59

PARA CABALLEROS
PLANTA BAJA (costado de S. Rafael)

Extraordinaria oferta de calcetines de seda y de hilo en los estilos y colores de más novedad a $0.59 par, 1|2 docena por $3.20

SOMBREROS

PRIMER PISO

Preciosos modelos de seda combinados con fieltro muy finos, acabados de recibir a

$ 5.50

la casa de los precios populares en el barrio aristocrático

M.E.C.D. 2016

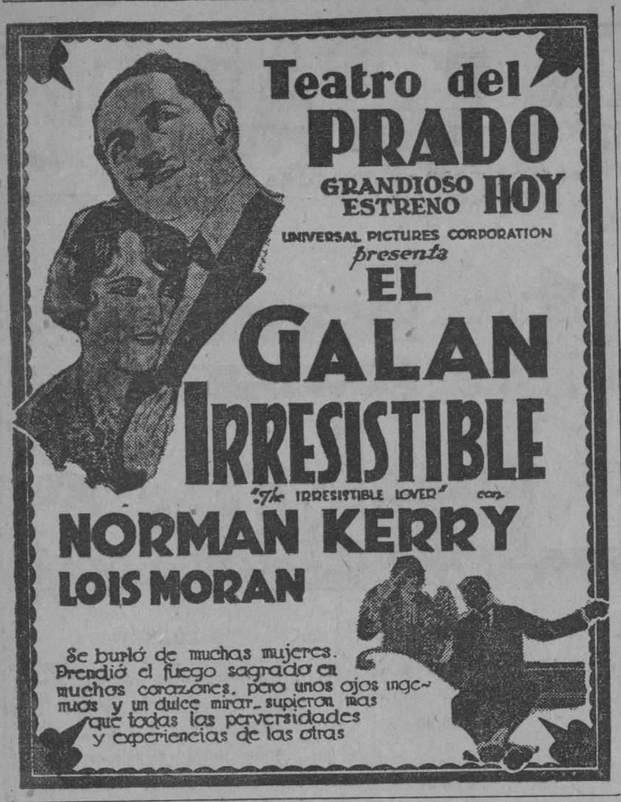

CINE APOLO

"UN DRAMA EN EL MAR" O "EL NAUFRAGO DEL HESPERIUS", por VIRGINIA BRADFORD

UN DRAMA EN EL MAR, la emocionante película dee sólido argumento en la que puede apreciarse con todos sus horrendos detalles el hundimiento de un velero bajo un temporal desencadenado, será exhibida en la tanda elegante de las cinco y media, por haberlo así solicitado de la empresa de este cine un gran número de familias de la barriada. Son intérpretes principales de esta gran producción la bella Virginia Bradford, el simpático galán Frank Marion y el gran actor de carácter San de Grasse.

A las ocho y media, en función corrida, EL GATO SALVAJE, creación del conocido vaquero Tom Mix, una comedia y UN DRAMA EN EL MAR, costando la luneta 20 centavos.

Mañana será presentada Vera Veronna en EL TORBELLINO DE LA JUVENTUD, con Lois Moran y Alice Mills.

El programa del sábado lo integran la espectacular producción BEN HUR, que será exhibida por última vez, y UNA NOCHE SERRANA, la última comedia de Reginald Denny.

EL ANGEL DE BROADWAY, fina y muy bonita comedia con la bella Leatrice Joy y el apuesto Víctor Varconi y AMORES DE ANTAÑO, producción Paramount con la angelical Betty Bronson y Ricardo Cortez, serán estrenadas el domingo.

Mary Pickford en MI CHICA FAVORITA, el lunes y el martes EL OTRO YO, la creación máxima del gran Barrymore.

La bellísima francesita Renee Adoree en BURLA BURLANDO, el día 15 y el 16, LA VUELTA AL PARAISO.

A las muchas personas que bien personalmente o por teléfono nos han pedido una nueva exhibición de la monumental producción EL SEPTIMO CIELO, tenemos el gusto de participarles que serán complacidas. El día 17, pero por vez última, será exhibida en este cine la gran película de la Fox.

La sensacional producción MATA-HARI o LA BAILARINA ROJA, basada en un episodio de la vida de la desdichada espía internacional, en breve.

261—F. 9

Cine NEPTUNO

EL DESTINO DE LA CARNE, hoy en NEPTUNO

En las tandas elegantes de cinco y cuarto y nueve y media se anuncian en NEPTUNO hoy las últimas exhibiciones de EL DESTINO DE LA CARNE, superproducción Paramount, interpretada por el gran actor EMIL JANNINGS. La luneta en estas tandas vale solamente 40 centavos.

CINE WILSON

El espectáculo predilecto de las familias, por su orden, elegancia y por las magníficas producciones cinematográficas que se estrenan a diario, siempre a base de precios populares.

Para hoy, estupenda matinée de dos a cinco p. m. con comedias y las atracciones SEÑORAS, ECHENSE ALGO ENCIMA, colosal producción Fox en ocho actos, interpretada por Virginia Valli, Earle Foxe y Laurence Gray; y LA HISTORIA DE OTRA MUJER, producción especial de la Sterling en ocho actos, interpretada por Alice Calhoun, Roberts Frazer y David Torrence. Para esta matinée regirán los precios invariables de 10 centavos niños y 20 centavos personas mayores.

En tanda elegante a las cinco y cuarto p. m. comedias y el estreno de la magnífica comedia super especial de la Fox en ocho actos, interpretada por Virginia Valli, Earle Foxe y Laurence Gray, titulada SEÑORAS, ECHENSE ALGO ENCIMA. Para esta tanda regirán los precios de 10 centavos niños y 20 centavos personas mayores.

Por la noche, gran función corrida, de ocho y cuarto a once ey media p. m. con comedias y las super atracciones LA HISTORIA DE OTRA MUJER, magnífica producción en ocho actos de la Sterling, interpretada por Alice Calhoun, Roberts Frazer y David Torrence; y SEÑORAS, ECHENSE ALGO ENCIMA, colosal comedia super especial de la Fox en ocho actos, interpretada por Virginia Valli, Earle Foxe y Laurence Gray. Para esta función corrida, regirán los precios de 10 centavos niños y 30 centavos personas mayores.

Mañana, LA PIANISTA SUZETTE, magnífica comedia serie suntuosa especial de la First National, interpreetada por Corinne Griffith y Tom Moore.

Sábado 11: Programa especial con estreno de dos joyas, SUSANA LA DETECTIVE, por Bebé Daniels, y Rod la Rocque; y CUERPO Y ALMA, por Allen Pringle y Norman Kerry.

Domingo 12: Programa monstruo, con las producciones EL DESTINO DE LA CARNE, por Emil Jannings; LOS LOBOS GRISES DEL MAR, por Lowell Sherman y Dorothy Mackail; y JUSTICIA, por Margarita de la Motte y Jhonny Walker.

252—F. 9

En la tanda de las ocho y media se exhibe, a petición de varias familias, la obra de Blasco Ibáñez LA TIERRA DE TODOS, interpretada por Greta Garbo y Antonio Moreno.

Mañana viernes, EL GAUCHO, la obra maestra de Douglas Fairbanks.

El sábado EL OTRO YO, por John Barrymore.

El domingo EL MIRLO BLANCO, por Marie Prevost.

249—F. 9

HOY Jueves **RIALTO** Tandas de 3, 5¼-9¾

El Torbellino de la Juventud

Soberbia producción Paramount por Lois Moran

SABADO 11 Y DOMINGO 12 :: ESTRENO EN CUBA

UNA MUJER MEDIO USADA

POR MAY MC AVOY Y CONRAD NAGEL

1301 1d 9

TEATROS Y ARTISTAS

TOSCA: CLARA JACOBO Y TAFURO TRIUNFARAN.—LA CARMEN DEL DIVO BERNARDO DE MURO

Para esta noche, en función de abono, se anuncia en el Nacional una de las representaciones interesantes de la temporada: la de Tosca, con la eminente soprano dramático Clara Jácobo en la parte de protagonista.

El público de la Habana, que siente por Clara Jácobo una admiración justísima, espera con ansiedad la función lírica de esta noche, porque la Tosca de Puccini es una de sus ópe-

Clara Jácobo, eminente soprano dramático que cantará esta noche "Tosca"

ras predilectas y porque la parte principal estará a cargo de una gran cantante.

Clara Jácobo hace una creación magnífica en el difícil papel de Floria Tosca.

Los críticos de Italia—cuyas crónicas tenemos a la vista—hacen elogios calurosos de su brillante interpretación de la heroína de Sardou.

Y no solo le reconocen una eficacia vocal hoy rara, sino que admiran también en ella una fuerza expresiva, una intensidad dramática y un dinamismo escénico que son en verdad poco frecuentes en la ópera.

La crítica italiana es concluyente en este punto. "Su Vissi d'arte—dice el crítico de "Il Mattino de Nápoles—es un prodigio de delicadeza y una maravilla de expresión"

Y el crítico de "Il Corriera della Sera", de Milán, refiriéndose a una interpretación de Tosca en el Dal Verme, añade: "Nunca hemos oído los duos del tercer acto de la Tosca como los canta esta joven artista. Para encontrar algo igual es necesario remontarse a los mejores tiempos de la Gagliardi".

La parte de Mario Cavaradossi, tan simpática y tan brillante para el tenor, estará a cargo de Franco Tafuro, aplaudido cantante.

Después de sus triunfos se espera que Tafuro cantará admirablemente la hermsa parte del pintor apasionado...

Mario Valle, barítono bien conocido de nuestros "dilettanti", que han tenido oportunidad de conocerle en varias temporadas consecutivas, debutará esta noche con la parte del Barón Scarpia.

Valle es un hábil cantante y un óptimo actor. Su Scarpia, fiero y antipático personaje, ra de agradar al público por su corrección y su eficacia dramática.

Nino Ruisi, el joven bajo de hermosa voz, cantará la "piccola parte" de Angelotti, que ofrece bastantes dificultades pese a sus cortas dimensiones. Y Natale Cervi nos hará conocer un sacristán simpático, pleno de comicidad.

La orquesta será dirigida por el maestro Baccolini.

Para el sábado se prepara el grandioso acontecimiento artístico de la temporada: "Carmen", la bella ópera de Bizet, que el Comendador Bernardo de Muro canta admirablemente.

Sabido es de todos que De Muro, primer tenor dramático de nuestra época, está unánimemente considerado como el mejor intérprete de "Carmen".

En el Real de Madrid, en el Liceo de Barcelona, en la Sacala de Milán y e nel Colón de Buenos Aires, su Don José ha dejado un recuerdo imperecedero.

Como en todas las funciones en que canta De Muro, el sábado estará el teatro colmado.

CATALINA BARCENA

Mañana se cierra el abono a las seis funciones que constituyen la próximo temporada de Catalina Bárcena.

"El Reino de Dios", de Gregorio Martínez Sierra, el comediógrafo que es directr de ese conjunto artístico, es la obra escogida para el debut, señalado, indefectiblemente, para el sábad, en primera función de abono.

A "El Reino de Dios" seguirán otros estrenos: los de "Se ha encontrado una muje rdesnuda", "Suerte he tenido" y "Julieta compra un hijo".

Todas de Martínez Sierra, como lo son también las reposiciones de "No te ofendas, Beatriz' y "Primavera en Otoño".

Catalina Bárcena hará los principales personajes de esas obras que pertenecen a un teatro en el que ella no tiene rival, porque las mujeres de Martínez Sierra hallan en la Bárcena su más fiel intérprete.

EN EL PRINCIPAL DE LA COMEDIA: HOMENAJE A LINDBERGH

Esta noche se celebra en el Teatro Principal de la Comedia la anunciada función de homenaje a Lindbergh.

Existe gran expectación. Lindbergh es una figura mundial. A su paso por México, Nicaragua y Santo Domingo, desde los Jefes de Estado hasta los últimos ciudadanos, le han aclamado unánimemente.

Numersos festejos, de orden oficial y privado, se celebrarán en honor de Lindbergh. Sin duda la velada de esta noche en el Principal revestirá gran lucimiento.

El programa escogido es sumamente atractivo.

Se exhibirá por primera vez en Cuba la gran película editada por la Casa Pathé de New York en que aparecen recopilados los más interesantes detalles del famoso vuelo New York-París y de los más recientes a Méjico y demás países hispano-americans. Es una film interesantísima y pródiga en momentos de verdadera emoción.

Después la Compañía del Principal de la Comedia pondrá en escena una de las obras más aplaudidas del repertorio: "La República de la Broma", original de Moncayo y Benedicto. En esta obra Rafael López Somoza desempeña un papel de gran comicidad.

Finalmente se estrenará un apropósito de Antonio Castells titulado "Yo me voy con Lindbergh", que interpretarán Felisa Amelivia y Rafael López Somoza.

El sábado debutan los "Colored Follies" en Payret

SOUTH QUARTETE

El cuarteto de cantores del Sur de la BLACK BOTTOM CO., Colored Follies, que actuará en Payret.

Por la vía de Key West procedente de New York llegaron ayer a la Habana los artistas de la Compañía americana de Color "Black Bottom" que presenta William Benhow bajo la denominación de "Colored Follies".

"Black Bottom Co." es una organización artística de color para actuar con revista de cantos y bailes americanos especialmente el Black Bottom, la danza que ha sustituído por completo el Charleston en todos los cabarets y en los teatros de vaudeville.

Si el descotuntamiento del Charleston llamó la atención de los europeos cuando vieron bailarlo por artistas americanos de color en la Compañía "Chocolate Revue" que aun corre los teatros de Europa, el Black Bottom causará asombro.

Nada tan variado y exótico como los pasos y las figuras de baile del Black Bottom; nada tan difícil de ejecutar para los bailarines blancos. En cambio para la raza de color la interpretación del diabólico ritmo, como lo llamó el famoso compositor Irving, es algo instintivo.

William Bonbow presentará una revista coreográfica, una revista exótica, una revista auténtica transportada desde los escenarios de la "Darktown" neoyorkina con su bullicioso conjunto de cantos sureños de ritmos africanos fundidos en la música americana; las danzas cómicas, el vestiginoso danzar del Jimmy y las bellas canciones entonadas por el clásico cuarteto de negros del sur. Al estilo de los Follies, no faltan los sketchs y los números de conjunto coreográfico; y entre ellos los números de especialidades artísticas, factura americana que se impuso en Europa ya.

El Jazz band auténtico con su pianista eléctrico, violinistas, bajo, cornetines, el indispensable saxophon, el trombón de vara y el drum que juega con los instrumentos de ruido como un experto malabarista sin que falle el ritmo, en una millonésima de tiempo.

En el elenco de artistas de la Compañía "Black Bottom" figuran: Harry Mayers y Willie Veal pareja de cantos populares y bailes que interpretan las últimas producciones de Broadway; James Dillad y Willie Thomson, expertos bailadores de Jick y Black Bottom; Elmo Moore y Babie Moore; Leon Digg, el tenor popular entre los artistas de color neoyorkino, llamado "golden voice tenor"; Fox, el maravilloso cojo bailarín, el ganador del título de Champion del Charleston en Chicago; Elnore Willson James Goims, un famoso duetto cómico; Henriette Leggat vedette; y el coro "Black Diamonds Chorus".

El debut será el sábado a las nueve en punto.

La revista que pondrán en escena es la que dió nombre a la Compañía "Black Bottom Revue".

Los precios para la temporada, que será de vaudeville, son los mismos que se fijan para el debut: Lunet con entrada, $1.20; Tertulia 40 centavos y Paraíso 30 centavos.

Las localidades ya están a la venta desde hoy en la Contaduría del teatro Payret. Pueden adquirirse butacas, delanteros y entradas de Galería. Se advierte al público a fin de que compren con anticipación debida la localidad para cada función, que la Compañía solamente actuará una semana siguiente viaje en su rut a Jamaica, Puerto Rico y Panamá.

CINE RIALTO

EL TORBELLINO DE LA JUVENTUD

En las tandas de tres, cinco y cuarto y nueve y tres cuartos, la Paramount Film presenta en este céntrico teatro el estreno de la preciosa cinta interpretada de modo admirable por la encantadora actriz Lois Moran titulada EL TORBELLINO DE LA JUVENTUD, reservándose para las dos y ocho y media la interesante cinta interpretada por Neill Hamilton titulada ESCOBAS NUEVAS...

Mañana ESTA ES MI NIÑA, estreno en Cuba por Mildred Harris; el sábado UNA MUJER MEDIO USADA, también estreno en Cuba, e interpretada por la encantadora actriz May McAvoy y el gran actor Conrad Nagel.

Pronto: MATA HARI o LA BAILARINA ROJA basada en la popular novela del mismo nombre.

255—F. 9

HOY 5¼-9¾ **FAUSTO** Películas Paramount HOY 5¼-9¾

Medal Film Co. presenta a

WILLIAM BOYD

el genial interprete del "BOTERO DEL VOLGA"

con

BESSIE LOVE

en

EL CADETE DE WEST POINT

El relato interesante de la formación de un hombre - Escenas pintorescas de la vida en esta famosa academia

MUSICA ESPECIAL por la orquesta

PRODUCCION DE MILLE

exclusiva de MEDAL FILM Co. E Palma 92-A

LAS CONFERENCIAS DEL DISTRITO DE LOS ROTARIOS

Tendrán lugar en esta ciudad durante los días 24, 25 y 26 del mes de marzo próximo

La próxima sesión plenariá de las Conferencia del distrito se efectuarán en esta ciudad los días 24, 25 y 26 de marzo próximo venidero. Los rotarios se darán cuenta de la forma en que han quedado constituídas las diversas Comisiones que tienen que actuar en dichos actos.

También se dará información sobre la Convención Internacional que se celebrará en el mes de Junio próximo en Minneapolis, y se procederá al nombramiento de Chairman, que tendrá a su cargo todo lo concerniente a la organización del viaje, propaganda etc., etc.

Ocupará la ttribuna el señor Walter E. Myers, para disertar acerca del negocio a que se dedica y cuya clasificación ostenta en el Club, de acuerdo con las recomendaciones de Rotary International.

El acto se llevará a cabo como de costumbre en el roof garden del Hotel Plaza, a las doce meridiano, del jueves día 9.

Cine INGLATERRA

El espectáculo más concurrido de la Habana por las novedades cinematográficas que mantiene siempre en sus progrgamas a base de precios populares.

Para hoy, gran programa, comenzando con la acostumbrada matinée de dos a cinco p. m., proyectándose las atracciones LOS AMORES DE UNA CORTESANA, joya clásica en diez actos, interpretada por Jeanne de Balzac, basada en la novela de Peonce Perret; y LA ESCUELA DE CUPIDO, estupenda comedia en ocho actos, de la Fox, interpretada por Sally Phipps, y Farrest McDonald. Para esta matinée regirán los precios de 20 centavos luneta.

En tandas elegantes de cinco p. m. y de las nueve y 45 p. m., comedias y el estreno de la superproducción joya clásica en 10 actos, interpretada por Jeanne de Balzac, basada en la novela de Leonce Perret titulada LOS AMORES DE UNA CORTESANA. Para estas tandas regirán los precios de 20 centavos para las cinco y el de 30 centavos para las nueve y cuarenta y cinco.

En tanda de las ocho y media p. m. estreno de la estupenda comedia en ocho actos de la Fox, interpretada por Sally Phipps y Farrest McDonald, titulada LA ESCUELA DE CUPIDO. Para esta tanda regirán los precios de 20 centavos.

Mañana la obra maestra de la cinematografía contemporánea, dirigida por el mago de la pantalla, Cecil B. de Miller, titulada EL REY DE REYES.

Sábado 11: Programa especial con dos estrenos: SUSANA LA DETECTIVE, por Bebé Daniels y Rod la Rocque; y LA PIANISTA SUZETTE, por Corinne Griffith y Ton Moore.

Domingo entrante: EL DESTINO DE LA CARNE, por Emils Jannings; LOS LOBO SGRISES DEL MAR, por Lowell Sherman y Dorothy Mackail; y JUSTICIA, por Margaritte de la Motte y Jhonny Walker.

La entrante semana EL GAUCHO, por Douglas Fairbanks; CUERPO Y ALMA, por Allen Pringle y Norman Kerry; y ETERNAS PASIONES, por Pola Negri.

253—F. 9

CINE VERDUN

HOY EN VERDUN ESTRENO "EL REY DE REYES"

Muy interesante es el programa que para su función de hoy nos anuncia la empresa del concurrido cine Verdún. Matinée de una y media a seis. Una divertida cinta cómica. Una emocionante e interesante cinta cómica titulada SIN CONTROL, por el simpático Harrison Ford. La Paramount Film presenta a la conocida estrella Mary Carr en la soberbia joya titulada POR ENCOMIENDA POSTAL. La Medal presenta la más grandiosa y maravillosa superproducción dramática titulada EL REY DE REYES, interpretada por el elegante y apuesto actor William Boyd, con el concurso de la seductora Julia Faye. Luneta 20 centavos. Por la noche el mismo programa.

Mañana: SUSANA LA DETECTIVE, por Bebé Daniels, y EL DESTINO DE LA CARNE, por Irene Rich.

Sábado 11: EL DESCONOCIDO, por Lon Chaney.

Domingo 12: EL GATO SALVAJE, por Tom Mix, y EN CARNE VIVA, por Irenee Rich.

Lunes 13: EL MISTERIO DE UN DOLLAR, por Buck Jones.

Martes 14: LA MATA HARI o LA BAILARINA ROJA.

Miércoles 15: SOMBRAS SINIESTRAS, por John Gilbert.

251—F. 9

CINE RIVIERA

HOY: MATINEE A LAS DOS P. M. EL MIRLO BLANCO

EL SABADO CANTARA PULIDO

Hoy a las dos de la tarde dará comienzo la matinée especial de los jueves con el siguiente programa: REVISTA FOX NUMERO 52; las comedias, en dos partes: LA ENTREGA ESPECIAL y PARIENTES DE PESO, y la superproducción por George Walsh, DE SANGRE ROJA.

En las tandas elegantes, el estreno de la simpática María Prevost en la gran cinta MIRLO BLANCO, que se reprisará el viernes, Día de Mola.

En la tanda de ocho y cuarto: DE SANGRE ROJA, por George Walsh.

Mañana viernes, Día de Moda, vuelve a reprisarse EL MIRLO BLANCO, por Marie Prevost.

PULIDO Y WILLIAM BOYD: El próximo sábado a las nueve y media de la noche se efectuará la grandiosa Función Especial de este Teatro, con motivo de presentarse a dos colosos del arte, uno del canto: el barítono Pulido, y otro de la pantalla: William Boyd.

Pulido cantará nuevas canciones y tangos, todas lindísimas, y veremos a William Boyd en la magnífica película EL CADETE DE WEST POINT.

Las lunetas y Balconys en esta función estarán NUMERADOS, con el propósito de dar toda clase de facilidades y comodidades al numeroso público del Riviera.

Los precios serán muy populares, pues las lunetas valen 80 centavos y los balconys a 60 centavos.

Aconsejajmos que separen con tiempo sus localidades y que solamente estarán reservadas en la Administración hasta las cinco de la tarde del sábado.

La función será un lleno completo.

257—F. 9

HOY GRANDIOSO ESTRENO **MARTI** HOY GRANDIOSO ESTRENO

FIRST NATIONAL PICTURES

"La aristocracia de las Películas"

Presenta a

GEORGE SIDNEY CON CHARLIE MURRAY

EN TANDAS DE 5 SOLAMENTE

EN TANDAS DE 9½ SOLAMENTE

en

"LOS DINEROS DE LA VIUDA"

The life of Riley

Prodigiosa super-comedia llena de flamantes peripecias y situaciones comicas imposible de igualar y mucho menos de mejorar

COUPLETS Y BAILES POR LA APLAUDIDA

ADELITA TRUJILLO

CANZONETISTA Y BAILARINA

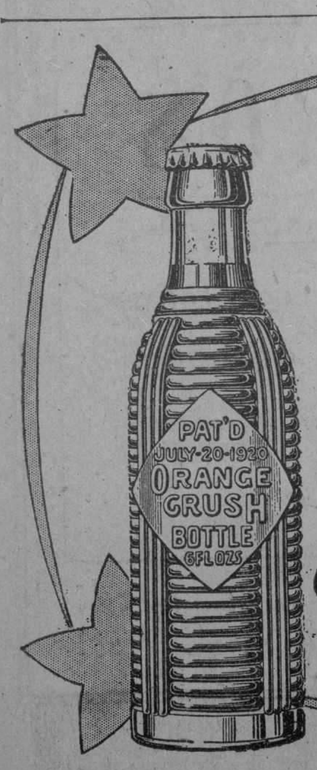

CINE RIVIERA

Febrero 10-11 tanda de las 9½

Presenta un Ameno y Lujoso Número

LAS ESTRELLAS de Orange CRUSH

Cuando quiera refrescarse exija el legítimo Orange CRUSH

1303 2d 9

M.E.C.D. 2016

ALMACENES ALVARÉ

MONTE ONCE — MONTE ONCE

MONTE No. 11 LA CASA QUE VENDE POR YARDAS

CARNAVAL!!

HAGA SUS DISFRACES POR POCO DINERO

Muselina, blanca y de color; desde 10 cts. yarda

Cretonas; desde 20 cts. yarda

Flores; desde 10 cts.

Tarlatana; en color, blanca y negra, en piezas de 15 yardas, a 80 cts. la pieza

MONTE 11

M-5451 A-4703.

MONTE 11 - TEJIDOS - PERFUMERIA - SEDERIA - MONTE 11

HABANERAS

(Viene de la página 7)

LINDBERGH

FUNCION EN SU HONOR

Lindbergh.

El Aguila Solitaria.

Figura entre los homenajes que van a rendírsele hoy la función del teatro Principal.

Un atractivo ofrece.

Grande, poderoso.

No es otro que el estreno en Cuba de la cinta del glorioso aviador editada por la casa Pathé y remitida a Cuba para ser exhibida precisamente durante la estancia en esta capital del Coloso del Aire.

Esta película nos da una idea clara, perfecta de los detalles más salientes de los últimos acontecimientos aviatorios en que ha intervenido el prodigioso piloto del **Espíritu de San Luis.** Comienza la film con los preparativos del vuelo New York-París. Se ve en ella la partida de New York, la llegada al aeródromo de Le-Bourget, el recibimiento de París, los viajes por Bélgica e Inglaterra y el regreso triunfal del héroe en el acorazado **Memphis** de la Marina norteamericana.

También se reseñan en esta cinta los viajes más recientes de Lindbergh a México y demás países hispanoamericanos.

Es, en fin, una cinta completa, que nos permitirá ver al Genio del Aire frente a frente, como si le tuviéramos en persona charlando entre nosotros.

Habrá también en el programa de esta noche la representación de **La República de la Broma** por la Compañía del Principal.

Además, el apropósito de actualidad **Yo me voy con Lindbergh** por Felisa Amelivia y Rafael López Somoza.

Imposible más alicientes.

Un éxito seguro.

Continúa en la página ONCE

LA ISLA DE CUBA

MONTE 55 y 57

LA CASA MAS POPULAR — LA QUE MAS BARATO VENDE

ENVIAMOS NUESTRO CORDIAL Y ENTUSIASTA SALUDO DE BIENVENIDA AL

Coronel Lindbergh

GLORIA DE LA AVIACION NORTEAMERICANA, Y HACEMOS FERVIENTES VOTOS POR QUE CADA UNA DE SUS PROXIMAS JORNADAS SEA UNA PROEZA MAS QUE AGREGAR A SU YA INIGUALABLE CADENA DE TRIUNFOS ADMIRABLES

VENTA DE BALANCE

El Coronel LINDBERGH triunfa en la conquista del Aire y nosotros triunfamos en la conquista del público.

Cada día es mayor la concurrencia en nuestro establecimiento de personas deseosas de adquirir la infinidad de ARTICULOS DE MAGNIFICA CALIDAD que estamos vendiendo a precios de costo.

Ya lo hemos dicho antes de ahora:

TODOS LOS ARTICULOS DE TODOS LOS DEPARTAMENTOS HAN SIDO REBAJADOS A LOS PRECIOS A QUE HABRAN DE —— FIGURAR EN NUESTRO INVENTARIO GENERAL. —— SIGNIFICA ESTO QUE UNICAMENTE COMPRANDOLAS EN LA FABRICA SE PODRIAN OBTENER TALES MERCANCIAS ::: — — — — — — A TALES PRECIOS — — — — — — :::

MANTENDREMOS ESTAS REBAJAS DURANTE EL MES DE FEBRERO SOLAMENTE

CANAS?

QUITESELAS CON AGUA DE COLONIA López Caro

Es un producto higiénico, muy agradable, que usándolo como loción al peinarse, restituye a las canas su color original exacto: rubio, negro o castaño. No es pintura, por eso no mancha. Extirpa la caspa en cinco días.

TOS CATARRO

JARABE DE POLIGALA (COMPUESTO) DE OZETE

40 c. y $1.00 De venta en todas las farmacias de la capital e interior

Anúnciese en el "Diario de la Marina"

NO PAGARON Y AGREDIERON A SU ACREEDOR

Una señora dió cuenta a la policía de la desaparición de un hijo de 11 años de edad

DESAPARECIDO

Angela Martínez Tapia, vecina de San Martín 12 dió cuenta a la policía de la desaparición de su hijo Ricardo Cortina Martínez, de 11 años de edad.

PROCESADOS

René Esteban Alfonso Palacio, titulado periodista, fué procesado por falsedad y estafa, señalándosele $500 para gozar de libertad. Francisco Arango, por atentado, con $300.

NO PAGARON LA CUENTA Y AGREDIERON AL ACREEDOR LESIONANDOLO GRAVAMENTE

Cerca de las cuatro y media de la tarde de ayer en Cerezo y San Antonio, en el Cerro, domicilio de Darío Rodríguez y Ceara, de 30 años de edad, riñeron este individuo y Jesús Fernández López, de 18 años y su padre Jesús Fernández Debén, de 45, vecinos ambos de Unión y Ahorro 58. El origen de la reyerta según investigaciones que practicó la policía de la oncena estación, fué una cuenta que debían padre e hijo a Darío y que éste les reclamó.

A causa de la discusión que sobrevino por pedir explicaciones ambos individuos a Darío, que quería cobrar la cuenta, se fueron a las manos, agrediendo los dos Fernández a Darío con una trincha y con palos, resultando Darío gravemente herido, y con heridas leves sus contrincantes.

En el tercer centro fué asistido Darío Rodríguez de contusiones en la cabeza, fractura de la octava costilla izquierda; herida incisa en la rótula izquierda y antebrazo derecho y contusiones diseminadas por todo el cuerpo siendo declarado de gravedad su estado.

Padre e hijo, fueron remitidos al Vivac después de ser asistidos de lesiones leves. Hoy se dará cuenta del hecho al juzgado de instrucción de la Sección Cuarta.

Camión al Depósito Municipal

La Octava Estación de Policía participa haber remitido a los fosos municipales el camión Ford número 7.395, por estar circulando sin chapa y en malas condiciones la documentación.

CHAUFFEURS

Para ser examinados de chauffeurs presentaron ayer en el Registro de la Alcaldía la documentación correspondiente los señores Herminio Rodríguez y Suárez; Pablo Garín Roizarena y Enrique Morales y Crespo.

MENORES A GUANAJAY

Dió cuenta la Jefatura de la Policía Nacional de haberse cumplido la orden de ingreso en el Reformatorio de Guanajay de los menores Javier Sandoval y Manuel Senra.

COLONIA NARCISO AZUL DE Mury Paris

Esencias, Loción, Polvos, Jabón.

NOTICIAS DE LA ISLA

AL VOLCARSE UN CAMION AYER EN LA CARRETERA DE SAN MIGUEL, HAN SUFRIDO HERIDAS VARIAS PERSONAS

En Abreu fueron detenidos varios individuos que habían hecho una exigencia de dinero, después de sostener fuego con la fuerza pública.—Una importante asamblea de tabaqueros

NUEVITAS, febrero 8. — DIARIO, Habana. — Enrique Trujillo, Juan Olazábal Bonora, Enrique Ramírez, Diego Orres y Angel Esteban Quesada sufrieron lesiones de diversa índole y carácter en el momento en que transitaban por la carretera de San Miguel en un camón.

Parece que al querer evitar el cruce por sobre varias piedras de gran tamaño que obstaculizan el camino, el vehículo perdió su estabilidad, volcándose. Trujillo está grave.

Ramón Pérez, Corresponsal.

FUERON PRESOS VARIOS INDIVIDUOS QUE HABIAN HECHO UNA EXIGENCIA DE DINERO

ABREU, febrero 8. — DIARIO, Habana. — Teniendo noticias oficiales de la guardia rural, el Jefe de este destacamento, señor Alejo T. Alba, de que se había hecho una exigencia de dinero a Manuel Rodríguez Rey, colono residente en la finca "Puntilla" de esta jurisdicción, salió en persecución de los bandoleros con veinte guardias a sus órdenes, logrando localizarlos y detenerlos a Arturo Sabino, Manuel de la Rosa y Manuel Muñoz Villavicencio.

Tengo noticias de que los bandoleros opusieron resistencia a la fuerza pública sosteniendo fuego con ésta.

Perseguidos de cerca penetraron en un cañaveral, viéndose precisado el oficial a dar fuego a la caña, gracias a lo cual logró la captura de los foragidos.

Se me dice que estos individuos llegaron procedentes de Cienfuegos, desembarcando en un lugar llamado "Calicito", en combinación y con la ayuda de un individuo residente en la Ciénaga de Zapata, cuyo nombre no he podido conocer.

Este servicio prestado por el oficial Alba merece cálidos elogios por la eficacia, prontitud e inteligencia.

—Serafín Cueto, Corresponsal.

ASAMBLEA DE TABAQUEROS EN GUANAJAY

GUANAJAY, febrero 8. — DIARIO, Habana. — Con asistencia de más de seiscientas personas de las llamadas clases vivas y obreros de ambos sexos que laboran en el despalillado y se ocupan como torcedores en los talleres de tabaquería de este pueblo, se ha celebrado la primera junta del comité pro-casa para fábrica de tabacos.

La asamblea resultó muy animada, dándose cuenta de los trabajos realizados e informándose sobre la cantidad recaudada durante el primer ems, que asciende a novecientos pesos.

Acordóse celebrar una función mensual en el teatro "Cinta" a beneficio de los fondos sociales para la construcción de dicha obra que el pueblo desea realizar.

Presidió la sesión el representante Mora Díaz. — Peón, Corresponsal.

EL CENTRAL "SANTA LUTGARDA SE DIRIGE A LA COMISION DE AZUCAR

ENCRUCIJADA, febrero 8.—DIARIO, Habana. — Hoy ha sido remitido a la Comisión de Azúcar el siguiente telegrama:

"La Cámara de Comercio de esta localidad, en sesión celebrada hoy, acordó suplicar a esa comisión que al fijarle la cuota al central "Santa Lutgarda" tenga en cuenta la cantidad enorme de caña que tiene este central para la presente zafra, gran parte de los pueblos de Encrucijada y de Calabazar de Sagua, y casi en su totalidad el de Mta. Cifuentes dependen de este central, por cuya razón esta corporación muy encarecidamente suplica a ese organismo tenga en cuenta lo que dejamos expuesto para que al fijarle la cuota al mencionado central proceda con la equidad que es merecedor. **José Pérez,** Presidente de la Cámara de Comercio".

Corresponsal.

DETENIDO UN PROFUGO DE UN HOSPITAL

GUANABACOA, febrero 8. —DIARIO, Habana. — Esta mañana se fugó del hospital en que se encontraba detenido Jesús Salazar Pablón o Lucas Serano Padrón, procesado por causa de disparos contra determinada persona y lesiones graves, el cual fué capturado horas después en la finca "Juztiz", barrio de Pepe Antonio, por el guardia rural Hipólito Blanco y el soldado Ramón Menéndez. — **Cortés,** Corresponsal.

UNA MUJER FUE HERIDA DE CUATRO BALAZOS POR UN

SANTIAGO DE CUBA, febrero 8. —DIARIO, Habana. — Lorenzo Jardines y Manuela Montoya sostuvieron una reyerta, y encontrándose, en la mañana de ayer, en la finca "El Ermitaño", término municipal del Cobre la Montoya fué herida de cuatro balazos por Jardines, siendo conducida al hospital civil en gravísimo estado.

El autor del hecho fué detenido por el teniente retirado Pedro Vidal el que lo entregó a la Guardia Rural.

UN PRESO ATENTO CONTRA SU VIDA DISPARANDOSE UN TIRO

Encontrándose en el vivac, en la tarde de hoy, el español Salvador Macías, vecino de esta localidad, se disparó un tiro en la región témporo-frontal, siendo su estado muy grave. Fué trasladado al Hospital de Emergencias y se teme que fallezca de un momento a otro.

INTOXICADA

En la tarde de hoy se intoxicó con oxianuro de mercurio Manuela Ascención, de 25 años de edad, quién se encuentra en grave estado.

SOLICITUD DE PENA DE MUERTE

Se está discutiendo la sentencia de Manuel Rangel para quien solicita nel fiscal y el acusador privado pena de muerte. Es probable que mañana se dé a conocer el fallo del tribunal. — **Soto,** Corresponsal.

SE INSTRUYE CAUSA DE MALVERSACION CONTRA EL PRESIDENTA DEL AYUNTAMIENTO DE CIEGO DE AVILA

CIEGO DE AVILA, febrero 8. — DIARIO, Habana. — El Juez Especial que instruye sumario por delitos de malversación y exacción ilegal ha dictado auto de procesamiento contra el contador municipal señor Miguel García Cruz, ambos por malversación y contra el presidente del Ayuntamiento señor Gerardo Maidique Venegas por exacción ilegal. Este progreso era esperado desde que se denunciaron los hechos y ha causado gran revuelo político. La causa de este proceso así como la de otro que se está instruyendo por el mismo juez, por el delito de falsedad en documento oficial, se origina de las dietas que indebidamente cobró el presidente del Ayuntamiento, con motivo de una comisión que le confirió el Ayuntamiento en septiembre último y en la que invirtió cincuenta y tres días de estancia en la Habana. Con motivo de hallarse el señor Cabrera en uso de licencia como candidato a delegado a la constituyente y ocupando la alcaldía Gerardo Maidique se espera que el gobernador provincial suspenda al alcalde interino y pase a la alcaldía el doctor Rafael Flores Delmonte, vicepresidente de la Cámara Municipal. Esta noche sale para la Habana el señor Carrera cuya culpa mayor es haberse dejado sugestionar por la influencia del senador Maidique de quien es aliado incondicional. — **Carlos Luzan,** Corresponsal.

ESTA ANUNCIADA LA SUBASTA DE VARIAS CASAS EN ESTA CIUDAD, TASADAS TODAS EN 54,270 PESOS

Dos de ellas están situadas en la calle Luz y otra en Palatino. También será rematada una carpintería en el Cerro. Juicios de mayor y menor cuantía en tramitación

JUICIOS DECLARATIVOS

De mayor cuantía: Ortega y Fernández, contra Enrique Pomares, en el Centro, e Isolina González Paradela contra Julio Corral González, en el Norte.

De menor cuantía: Ortega y Fernández contra Trino Fernández, en el Centro y Ortega y Fernández contra Oscar Cruz y Pérez, en el Oeste.

DECLARATORIAS DE HEREDEROS

Ayer se promovieron las declaratorias de herederos de Carmen Zayas Bazán e Hidalgo, en el Este; Eustaquio Riverón Ontiveiro, en Almendares e Ignacio Basilio Valencia y Miranda y Dominga Máxima Domínguez García, en el Norte.

DESAHUCIO COMERCIAL

En el Juzgado de Almendares presentó Carmen Vandergucht y López demanda en desahucio contra Luis y Alfonso Martí y Sánchez, para que desalojen la casa Egido 2-B.

SUBASTAS

El Juez del Sur ha señalado las nueve y media de la mañana del 13 de Marzo próximo para el acto del remate de las casas Luz 63 y 65, entre Picota y Curazao, tasadas en 30,000 pesos, en virtud del juicio seguido por Víctor Campa Blanco, contra Celestino Fernández González.

—La casa Cosme Blanco Herrera número 3, en Palatino, tasada en 12,000 pesos será rematada en el Juzgado del Oeste el día 12 de Marzo a las ocho y media de la mañana como consecuencia del juicio seguido por Manuel González de Caso contra Esteban Rogelio Comoglio y Sotolongo.

—En el juicio seguido por Joaquín María Barrera y Pardo contra Arocha y González, el Juez del Oeste ha señalado las ocho y media de la mañana del 15 de Marzo para el remate de la carpintería establecida en Cerro 549, tasada en $12,270.

LA RECETA DE UN DOCTOR

Un doctor en el arte de hermosear da una receta para renovar el color del cabello.

La señora M. D. Guillespie, famosa especialista en el arte de hermosear, de Kansas City, hizo pública recientemente la receta que sigue para devolver al cabello su color natural:

"Las personas que deseen que su cabello recobre su color natural pueden lograrlo haciendo la siguiente mixtura: Añádase a medio litro de agua 28 gramos de "bax rum", una cajita de Compuesto de Barbo y 7 gramos de glicerina.

Estos ingredientes pueden obtenerse en cualquier botica a muy poco costo. Aplíquese dicha preparación al cabello dos veces a la semana hasta que se obtenga el matiz deseado. El cabello recobrará su color natural y la persona habrá rejuvenecido veinte años. La preparación no mancha el cuero cabelludo, no es grasienta ni pegajosa y no se cae con el roce del peine ni del cepillo de cabeza."

EL REY DE AFGANISTAN

BRUSELAS, Feb. 8. (UP).—El emir Amanullah, Rey del Afganistán, y su esposa, llegaron hoy a esta capital para ser recibidos cordialmente por el rey Alberto, las autoridades y los funcionarios de la Corte belga. Los reyes afganeses son huéspedes del rey de Bélgica en el Palacio Real. Se ha preparado un brillante programa de festejos en su honor.

GRANDES ALMACENES

LOS PRECIOS FIJOS

REINA y AGUILA

Lo mejor, a poco costo

GRAN LIQUIDACION POR BALANCE

SOLO PARA HOMBRES

Seguimos rebajando precios sin que ninguna consideración nos detenga. Los artículos para caballero, aún aquellos de más novedad, no han sido excluídos de las grandes rebajas que estamos haciendo con motivo del Balance.

Estas han sido aún mayores en varios tipos de camisetas francesas, de hilo, de marcas muy conocidas del público

En Corbatas, Camisas, Payamas y medias tenemos una variedad difícil de superar.

Estamos seguros de ofrecer a Vd. lo mejor y más barato de lo que necesite.

Estos artículos se exhiben en una de nuestras vidrieras, por la calle de Reina

Le Ahorra a Usted Dinero

PORQUE el Crystal Blanco es un jabón BLANCO, FINO, SUAVE y PURO—pues un jabón puro no se gasta pronto.

El jabón Crystal Blanco hace una abundante espuma en un momento. Es el jabón apropiado para lavar artículos o vestidos de franela, de hilo, de seda y de lana, pues está hecho a base de *aceites vegetales.* No contiene Resina la cual es dañina a la piel y perjudicial a la ropa.

El jabón Crystal Blanco conserva la ropa blanca con su blancura original y sin el más leve color amarillento que le dejan a la ropa blanca los anticuados jabones amarillos u otros jabones de lavar ordinarios.

¡Cuidado con las Imitaciones!

No debe usted creer que cualquier jabón blanco es lo mismo que el jabón Crystal Blanco. El jabón Crystal Blanco es el único jabón blanco de lavar fino que existe, elaborado a base de aceites vegetales.

En beneficio suyo fíjese que el jabón Crystal Blanco que compre usted, tenga la palabra Peet's que aparece en el sello redondo de las barras y en la espalda del Chivo.

Exija que su ropa sea lavada con el jabón Crystal Blanco—el jabón de "Un Billón de Burbujas"—pues no le cuesta más que los jabones ordinarios.

THE PALMOLIVE-PEET COMPANY
Arbol Seco y Peñalver, Habana

Lave sus Vajillas de Loza y Cristalería con el Jabón fino Crystal Blanco para conservarlas higiénicamente limpias.

Use Crystal Blanco en la cocina para toda clase de limpieza y encontrará con que facilidad y economía limpia usted sus cosas.

12 Cts. la Libra

El Legítimo Jabón de Lavar CRYSTAL BLANCO

M.E.C.D. 2016

Mañana se inicia la temporada oficial de comedias y variedades en el Regina, con Currito de la Cruz

Muchos son los nombres de primerísimo cartel, que figuran en el elenco que inicia mañana en el elegante y favorecido teatro "Regina", la temporada oficial de comedias y variedades, bajo la dirección gloriosa de ese estupendo actor que responde por Jesús Tordesillas. Bastaría el suyo simplemente para que nosotros auguráramos el triunfo magnífico que) sin duda le espera; pero Tordesillas es de los que no se limitan a atraer todas las atenciones a su actuación magnífica y se ha rodeado de un conjunto que asegura aun más los buenos auspicios de la empresa.

María Herrero, actriz de abolengo ilustre dentro del historial teatral español figura en primer término; poseedora de una inteligencia excepcional y de una comprensión extraordinaria, su labor escénica ha sido motivo, invariablemente, de los más cálidos elogios de la crítica y del público. Blanquita Chianguerotti y su hermana Amada, las caras más lindas del teatro moderno y que se destacaron siempre en conjunto de comedias, pero que también son cancionistas y bailarinas gentilísimas con los nombres respectivos de "La Maravilla" y "La Tirana"; el estupendo actor Soto, la "Trouppe Ibérica" con Guerrero, bailarín maravilloso y actor cómico de gracejo inconfundible.

Y, en párrafo aparte, Emilia Benito, la maga de la canción española, la incomparable creadora de los más bellos aires regionales. La indispensable Emilia Benito, que, en la obra con que debuta la compañía, "Currito de la Cruz", será la nota bravía, sonora, restallante, pero también la queja magnífica, la añorante, la dulce, la incomparable queja del alma andaluza, que vibra como un corazón en sus labios, cuando ella entona una saeta, como sólo Emilia Benito sabe cantarla...

La cita mañana es, pues, en el "Regina".

E-284—F. 9

Hoy Jueves de Actualidades, éxito de Maya-Afgar. - Sangre y Arena

Maya Afgar, la simpática pareja que tantos aplausos ha recibido en el escenario de este agradable coliseo, dará esta noche una oportunidad más para que se premie su artística labor, así como la belleza de MAYA, que es sencillamente admirable.

MAYA-AFGAR en honor del público dirán esta noche números especiales. ella, bella y encantadora pose los secretos de cautivar a los oyentes de sus audiciones con voz dulce y fresca y él, es un barítono que se ha adueñado del público.

Estos artistas han sido un triunfo para Orozco, como lo tienen que ser adonde quiera que se presenten.

El programa que se dará hoy a base de OCHENTA CENTAVOS las dos tandas es el siguiente: A las ocho, exhibición del bellísimo poema cinematográfico escrito por el malogrado príncipe de las letras españolas Don Vicente Blasco Ibáñez y que interpretó el gran Rodolfo Valentino, titulado SANGRE Y ARENA.

Después, la compañía de revistas y variedades presentará números escogidos y de gran éxito de risa, y finalmente la pareja MAYA-AFGAR con sus notables actos de gran valer.

La segunda tanda que comenzará a las diez será para exhibir el episodio siete de la sensacional serie PLAY BALL y más tarde la compañía presentará la revista titulada DEL GALLEGO AL ASTURIANO y terminará esta función por demás agradable la pareja MAYA-AFGAR con un precioso fin de fiesta.

Mañana, estreno del sainete revista LA LLAVE DE LINDBERGH, revista cuyas escenas serán de gran actualidad.

El próximo viernes diez y siete, estreno del también sainete revista EL DINAMISMO DE CARLOS MIGUEL en honor del insigne señor Secretario de Obras Públicas doctor Carlos Miguel de Céspedes, de los señores Ingenieros y empleados que le han secundado en embellecer la Habana.

Para esta revista Nono V. Norjega pinta preciosas decoraciones de gran efecto, entre ellas La Avenida de las Misiones, La Escalinata de la Universidad y el Parque del Maine.

Para el día tres es el estreno de la tan esperada revista EL FANTASMA DEL CABARET, la revista extraordinaria.

Entre las noticias sensacionales se encuentra el próximo debut de la gran canzonetista y bailarina española AMERICA MURILLO, quien procedente de España ha sido contratada por esta empresa.

AMERICA MURILLO es una gloria de España y como tal será recibida por el público asiduo al coliseo de la calle de Monserrate.

259 F-9

La Taberna Española del Hotel Regina

Noches agradables, en verdad, las que brinda el mesón hispano a su numerosa y distinguida clientela.

El jazz-band del "Regina" cumple a las mil maravillas su cometido, siendo su labor premiada con persistentes aplausos.

Desde las doce y media del día hasta las tres de la tarde, y de siete a tres de la madrugada, la orquesta de ela Taberna llena a la perfección los intermedios del cuadro artístico andaluz que actúa en el pintoresco sótano desde su apertura, y que constituye su nota más típica y característica.

El trabajo escénico del célebre terceto flamenco cuenta con innumerables admiradores. No es de extrañar, tratándose de tres estrellas en el arte gitano del canto y de la danza, como lo son La Cordobesa, La Currita y el Maestro Castro.

Añádase a eso lo exquisito del menú, genuinamente hispano, y un servicio intachable, dentro de un marco elegantemente estilizado, y se comprenderá fácilmente por qué hay que reservar las mesas con algunas horas de anticipación en la simpática Taberna Española del gran Hotel Regina.

280—F. 9

La temporada de Catalina Bárcena en Martí

Definitivamente mañana quedará cerrado el abono a seis funciones que constituyen la próxima temporada de Catalina Bárcena en Martí.

De doscientas pasan las lunetas abonadas y en las listas figuran los nombres de nuestras principales familias, encabezados por el del Honorable señor Presidente de la República, que, dando pruebas una vez más de su decisión por cuanto a nuestra cultura artística se refiere, se propone prestigiar con su presencia las veladas de su ilustre comprovinciana.

"El Reino de Dios", original de don Gregorio Martínez Sierra, el fecundo comediógrafo que es inspirador y director de ese conjjunto artístico, es la obra escogida para el debut señalado, indefectiblemente, para el sábado, en primera función de abono.

A "El Reino de Dios" seguirán otros estrenos: los de "Se ha encontrado una mujer desnuda", "Suerte he tenido" y "Julieta compra un hijo".

Todas de Martínez Sierra, como lo son también las reposiciones que se prometen: "No te ofendas, Beatriz", y "Primavera en Otoño".

Catalina Bárcena, la admirable Catalina, encarnará los principales personajes de esas obras que pertenecen a un teatro en el que ella no tiene rival, porque las mujeres de Martínez Sierra hallan en la Bárcena su más grande intérprete.

En la contaduría del Martí se atiende cuanto se relaciona con el abono a la temporada de Catalina Bárcena.

281—F. 9

Anúnciese en el "Diario de la Marina"

DISFRACES Y ADORNOS TEÑIDOS CON "SUNSET" NO DESTIÑEN NO MANCHAN

Cine CUBA

Suárez y Corrales.—Teléfono M-5556
HOY EL NIÑO LINDO, por SYD CHAPLIN

El programa que para este día anuncia el cartel del concurrido y confortable cine de la calle de Suárez, no puede ser más atractivo, además de la gran atracción que encabeza esta reseña se exhibirán otras dos grandes producciones. En la tanda popular de las cinco y cuarto se cubrirá con una comedia la gran cinta interpretada por el excelente actor Monte Blue titulada LOS AMORES DEL TIGRE, y la no menos suprema película por Luisa Facenda y que lleva por título MEDIAS HERMANAS. Por la noche, en función conrrida a las ocho y cuarto, volverán a pasarse las mismas películas de la tarde más EL NIÑO LINDO, última gran producción del impáticos Syd Chaplin.

Mañana viernes de Moda: LOS AMANTES DE MEDIA NOCHE; APUESTA DE AMOR y LADRONES DEL PASADO.

Sábado 11: Gran acontecimiento artístico: CARNE VIVA, por Irene Richo, y CARNE DE MAR, por George O'Brien, y debut del celebrado trío azteca a precios populares.

Domingo 12: EL DESCONOCIDO, por Lon Chaney.

279—F. 9

CINE UNIVERSAL

En el salón de las mil lunetas de Egido entre Sol y Muralla tiene para hoy jueves un colosal programa:

La preciosa comedia LOS ROBACHICOS.

El drama del Oeste por Fred Hunes, EL AMOR DE UN BANDIDO.

La interesante revista española en dos actos ESPAÑA ARGENTINA.

El episodio 7 del GUARDIA 77.

La superprodcción española del inmortal novelista José Echegaray, MANCHA QUE LIMPIA, interpretada por la encantadora Carmen Viance.

Precios en matinée 10 centavos, y por la noche con la revista, 20 centavos.

285—F. 9

CINE LARA

A la una empieza la matinée del Cine Lara con el siguiente progrgama:

Asuntos Mundiales.

La divertida cinta cómica ESPOSO, PADRE Y MARTIR.

La cinta por Buc Jones titulada EL COWBOY DEL CIRCE.

La cinta especial interpretada por Corinne Griffith y Tom Moore, titulada SUSANA LA PIANISTA.

Por la noche el mismo programa de la matinée.

Mañana: SEÑORAS, ECHENSE ALGO ENCIMA y AMORES DE UNA CORTESANA.

Sábado: EL GATO SALVAJE y EL DESTINO DE LA CARNE.

Domingo: SUSANA LA DETECTIVE, EL DESCONOCIDO y EL TORBELLINO DE LA JUVENTUD.

247—F. 9

CINE TRIANON

Hoy jueves exhibe TRIANON en sus tandas elegantes de cinco y cuarto y nueve y media la lujosísima producción y de gran presentación de la Medal dirigida por el gran Cecil B. de Mille, titulada EL REY DE REYES, la cual es interpretada por un conjunto de estrellas.

A las ocho y cuarto: RAZA Y NOBLEZA, por Rod La Rocque.

Mañana viernes, Día de Moda y en las tandas de cinco y cuarto y nueve y media se exhibe la regia producción Paramount titulada EL DESTINO DE LA CARNE, interpretada por el gran actor Emil Jannings y secundado por Belle Bennett.

El próximo sábado once en las tandas de cinco y cuarto y nueve y media, la producción FOX interpretada por el actor John Gilbert titulada VERGUENZA y en la tanda de las nueve y media cantará una vez más el famosísimo barítono español Juan Pulido, el cual deleitará a la concurrencia con nuevos números de su repertorio.

El domingo en las tandas de cinco y cuarto y nueve y media se exhibe la simpatiquísima comedia, la cual tiene una presentación lujosa, titulada JUEGO DE DAMAS, interpretada por la incomparable Louise Fazenda, secundada por Doris Kenyon y Lloyd Hughes.

254 F-9

ESPECTACULOS

TEATROS

NACIONAL.—9: Carmen.

PRINCIPAL DE LA COMEDIA.—9 y 15: Cinta del viaje de Lindbergh de New York a Paris; el terceto Yo me voy con Lindbergh; La República, de la Broma.

PAYRET.—No hemos recibido programa.

MARTI.—5 y 15 y 9 y 15: una revista; una comedia; couplets y bailes por Adela Trujillo; Los dineros de la viuda.

ACTUALIDADES.—8: una revista; cintas cómicas; Sangre y Arena; números de variedades; presentación de la pareja Maya-Afgar.—10 episodio 7 de la serie Play Ball!; Del Gallego al Asturiano; números por la pareja Maya-Afgar.

ALHAMBRA.—8: Un hijo de Pura. —9 y 15: La semilla de Marañón.—10 y 30: Medias de seda. Al final de la segunda y tercera tandas, presentación del Trío Azteca.

CINEMATOGRAFOS

CAMPOAMOR.—Tarde y noche: una revita; una comedia; El Conde Eric (estreno).

FAUSTO.—Tarde y noche: El Cadete de West Point.

PRADO.—En todas las tandas: El Galán Irresistible.

LARA.—Tarde y noche: una revista; Esposo, Padre y Mártir; El cow boy del circo; Susana la Pianista; cintas cómicas.

UNIVERSAL.—Tarde y noche: Los roba chicos; El amor de un bandido; España Argentina; episodio 7 de El Guardia 77; Mancha que limpia.

RIALTO.—Tarde y noche: El torbellino de la juventud; Escobas nuevas; una revista; una comedia.

CUBA.—Tarde y noche: Los amores del tigre; Medias hermanas; El Niño Lindo.

RIVOLI (La Sierra, Marianao).—5 y 15: Amores de antaño; 8 y 30: La manicurista; Amores de antaño.

GRIS.—8 y 15: La conquista de un beso.—5 y 15 y 9 y 15: El Rocoso Maine; Apuesta de amor.

TRIANON—5 y 15 y 9 y 30: El Rey de Reyes.—8 y 15: Raza y nobleza.

RIVIERA.—2: tres comedias; De sangre roja.—5 y 15 y 9 y 30: El mirlo blanco.—8 y 15: De sangre roja.

NEPTUNO.—5 y 15 y 9 y 30: El destino de la carne.—8 y 30: La Tierra de Todos.

ROOSEVELT—8 y 30: El placer es necesario.

VERDUN.—Tarde y noche: una comedia; una revista; Sin control; Encomienda postal; El Rey de Reyes.

APOLO.—8 y 30: El gato salvaje. —5 y 15 y 9 y 15: Un drama en el mar.

WILSON.—Tarde y noche: Señoras, échanse algo encima; La historia de otra mujer.

INGLATERRA.— Tarde y noche: Los amores de una cortesana; La escuela de Cupido.

Pulido y William Boyd, el sábado en el Riviera. Las localidades están numeradas

El próximo sábado se ofrecerá uno de los mejores programas que se hayan confeccionado por la Empresa Sánchez, del Riviera.

El notable intérprete de los tangos, JUAN PULIDO y el coloso de la pantalla, WILLIAM BOYD, trabajarán en la misma función.

Pulido cantará nuevos números de tangos y canciones, todas son piezas bellísimas que habrán de entusiasmar al público que gusta de este género fácil y espontáneo que retrata fielmente el sentir popular.

A William Boyd, el glorioso intérprete de EL BOTERO DEL VOLGA, lo veremos otra vez en una de sus mejores creaciones, interpretando un dificilísimo papel en la nueva película de la Medal Film titulada EL CADETE DE WEST POINT.

Todas las localidades del teatro, tanto las lunetas como los balconys, estarán NUMERADOS, con el objeto de darle al público todas clases de facilidades.

Y se pondrán a la venta desde hoy, por la mañana. Así que volvemos a aconsejar al numeroso público del Riviera que tome o reserve con tiempo sus localidades para que le podamos dar las mejores del Teatro, haciéndoles la advertencia de que solamente reservaremos las localidades hasta el mismo SABADO A LAS 5 DE LA TARDE.

Los precios fijados son muy populares: Luneta, ochenta centavos y Balcony, cuarenta centavos.

He aquí el programa que cantará Pulido:

Canciones:

"Noche Feliz", G. Posada.
"A la orilla de un palmar",.. M. M. Ponce.
"Adios, Trigueña", E. Vigil y Robles.
"Funeral", Lecuona".
"Ambición", F. Longás.
"Vida", E. Sánchez de Fuentes.

Tangos:

"Volvé a Casa", E. Donato.
"Nubes de Humo", M. Joves.
"Por una Mujer", A. de Bassi.
"Entra sin miedo, hermana", R. de los Hoyos.

286 F-9

Principal de la Comedia: Esta noche, función de homenaje a Lindbergh

Ya está entre nosotros Lindbergh, el Aguila Solitaria. Entre las muchas fiestas que se ofrecen en su honor, descuella por su interés la gran función que se celebrará esta noche a la hora de costúmbre en el teatro "Principal de la Comedia" y a la cual están invitados el Coronel Lindbergh, el Hon. señor Presidente de la República, los Secretarios del Despacho, los Delegados a la Sexta Conferencia, el Cuerpo Diplomático y las altas autoridades de la nación.

Muchos son los atractivos del programa de esta noche; per indudablemente se destaca en primer término el estreno en Cuba de la gran película de Lindbergh, editada por la casa Pathé y remitida a Cuba para ser exhibida precisamente durante la estancia del Coloso del Aire en esta capital.

Esta película nos da una idea clara, perfecta, de los detalles más salientes de los últimos acontecimientos aviatorjos en que ha intervenido el prodigioso piloto del "Espíritu de San Luis". Comienza la film con los preparativos del vuelo New York-París. Se ve en ella la partida de New York, la llegada al aeródromo de Le-Bourget, el recibimiento de París, los viajes por Bélgica e Inglaterra y el regreso triunfal del héroes en el acorazado "Memphis" de la marina norteamericana.

También se reseñan en esta cinta los viajes más recientes de Lindbergh a México y demás países hispanoamericanos. Es, en fin, una film completa, que nos permitirá ver al Genio del Aire frente a frente, como si le tuviéramos en persona charlando entre nosotros.

Además de la exhibición de esta film, que se verificará al comienzo de la función la compañía del "Principal" pondrá en escena la graciosísima obra de Moncayo y Benedicto LA REPUBLICA DE LA BROMA, creación cómica de Rafael López Somoza, y estrenará un comicísimo apropósito en un acto de Antonio Castelló titulado YO ME VOY CON LINDBERGH, que interpretan Felisa Amelivia y Rafael López Somoza.

La empresa del "Principal" no ha escatimado gastos ni ha reparado en ningún esfuerzo para poder ofrecer a sus "habitués" las primicias de la película de Lindbergh y la oportunidad de homenajear públicamente al excepcional aviador. Además, con objeto de que todo el público pueda asistir a esta función sin mayor desembolso que el corriente, ha decidido no alterar los precios. Regirán, pues, los acostumbrados.

287 F-9

Pecadora...?, por Francesca Bertini, ha de provocar apasionados comentarios

El interés que ha despertado el anuncio de estrenarse en un plazo breve, aun cuando no parentorio como se dice en el DON JUAN, la admirable película ¿PECADORA...?, por Francesca Bertini, nos hace predecir que su proyección ha de provocar apasionados comentarios, ha de ser obra intensamente discutida por la tesis que desarrolla su vigoroso argumento. Ha de ser ¿PECADORA...? obra tan comentada como lo ha sido LA PRISIONERA con la cual son tantos a encontrarle múltiples puntos de contacto.

¿PECADORA? constituye un legítimo triunfo de Francesca Bertini, tanto en el orden cinematográfico como en el personal. Se impone, es la frase adecuada, por su talento artístico, por su belleza física y por refinado gusto para seleccionar las numerosísimas toilletes que luce en la obra y las admirables gemas con que se adorna, entre las cuales destácanse el magnífico brillante que le regalara el premjer italo y la soberbia esmeralda digna de figurar en una corona.

Santos y Artigas, al estrenar ¿PECADORA...? han de lograr uno de sus resonantes triunfos, al igual que lo obtuvieron al estrenar la anterior producción de Francesca BeBrtini titulada EL FIN DE MONTECARLO.

266 F-9

PULIDO EN TRIANON

El notable y célebre barítono Juan Pulido cantará nuevamente en TRIANON el próximo sábado once, a las nueve y media, correspondiendo así al entusiasmo con que fué recibido por la distinguida concurrencia a su reciente concierto.

A petición se repetirá DONDE ESTAS CORAZON y CHAU CHAU, creación de Pulido y que gusta extraordinariamente.

Además cantará LA AUSENCIA, AMAPOLA DEL CAMINO, YO TE QUIERO, POBRECITA MIA; LA CANCION DE LEONELLO, LA CIEGUITA, UNA MAS, TODO POR TI, TANGO NEGRO.

Las lunetas serán numeradas y el precio: ochenta centavos. Para separar localidades llámese al teléfono: F-2403.

Pulido cantará antes de exhibirse la película VERGUENZA, del afamado artista John Gilbert.

278 F-9

CINE RIVOLI

AMORES DE ANTAÑO, por Ricardo Cortez y Betty Browson

En el elegante palacete del reparto La Sierra, a las cinco y cuarto AMORES DE ANTAÑO; de ocho y media a once, LA MANICURISTA, por Bebé Daniel; AMORES DE ANTAÑO.

Viernes: CASEMONOS, por Florence Victor; PARAISO PARA DOS, por Ricardo Cortés y Betty Browson.

Sábado: COMPROMISO, por Alyce Mills; LA CAIDA DE UNA COQUETA, lujoso melodrama interpretado por estrellas del arte silente chino Wu Wui, El Gordito Alyce Loung, la artista más elegante, más bonita y de ojos más bellos de china. Preciosos pajsajes.

Domingo, Matinée: La cinta del recibimiento a Mr. Coolidge; la preciosa comedia EL AVIADOR; EL SALVAJE, por Ben Lyon y May McAvoy; EL GATO SALVAJE, por Tom Mix.

A las cinco y cuarto la cinta del recibimiento a Mr. Coolidge; EL SALVAJE, por Ben Lyon y May McAvoy; de ocho y media a once gran función extraordinaria despedida del gran barítono Juan Pulido; la cinta El recibimiento a Mr. Coolidge; la comedia TUPE SOBRADO EN PARIS; EL SALVAJE, por Ben Lyon y May Mc Avoy; números por el barítono Juan Pulido.

Lunes: EL CADETE DE WEST POINT, por William Boyd.

Martes: PENAS QUE PASAN, por Ana Q. Nilson y Charles Murray; EL TIGRE DEL MAR, por Milton Sills y Mary Astor.

Miércoles: LA CIUDAD MALDITA, por Dolores Costello; estreno en Cuba de la grandiosa cinta EL CANTANTE DEL FAR, por el famoso Al Tolson y May McAvoy.

192—F. 9

CINE VIVES

HOY A LAS 5 Y CUARTO Y 9 Y CUARTO, "REY DE REYES"

Drama intenso y gigantesco de Cecil B. de Mille.

Producción maravillosa y espectacular que narra con los más vívidos detalles la vida del Mártir del Gólgota cuyas doctrinas perduran al través de los siglos.

Drama más que humano, divino tragedia que siempre conmoverá al mundo civilizado. Treinta y cuatro estrellas del Cinema. Más de cinco mil personas en las más espectaculares escenas. Música especial, cantada por un notable coro.

A las ocho y cuarto la bonita cinta BRINDIS AL AMOR, por Eugenio O'Brien y Margarita La Motte.

Mañana :LA DAMA DE LAS CAMELIAS, por Norma Talmadge y Gilbert Roland y la revista No. 22 con vuelos por el as de la aviación, Lindberg.

Sábado 11: LOS LOBOS GRISES DEL MAR, por Dorothy Mackail, Lowell Sherman y William Collier Jr.

Domingo 12: A las cinco y cuarto APUESTA DE AMOR, por Lillian Rich y Robert Frazer.

En la matinée LA TIA DE CARLOS, por Syd Chaplin; BILL EL VALEROSO, por Bill Bailey, y la comedia LOS CONTRABANDISTAS.

Lunes 13: UN POBRE DIABLO, por Jack Mulhall y Charles Murray.

Martes 14: EN CARNE VIVA, por Irene Rich y SOMBRAS SINIESTRAS, por John Gilbert.

Miércoles 15: EL DESCONOCIDO, por Lon Chaney y Joan Crawford.

256—F. 9

LINDBERGH

HOY EN CAMPOAMOR HOY

VENGA A VER Y A OIR AL CABALLERO DEL AIRE MEDIANTE EL MARAVILLOSO PHONOFILM, GRAN INVENTO DE DE FORREST (PELICULAS PARLANTES) LA LLEGADA DE LINDBERGH A WASHINGTON, EL DISCURSO DE RECIBIMIENTO DEL PRESIDENTE COOLIDGE Y LA CONTESTACION DEL MAS GRANDE DE LOS AVIADORES DEL MUNDO. EL ABRAZO Y LAS LAGRIMAS DE LA MADRE DE LINDBERGH AL RECIBIR AL HIJO.

GLORIA DE AMERICA

1294 1d 9

CAMPOAMOR

HOY ESTRENO EN CUBA HOY

CUBAN-AMERICAN FILM CO. Presenta

"EL CONDE ERIC"

WILLY FRITSCH

El glorioso intérprete de El Encanto de un vals.

MADY CHRISTIANS

PAULINE GARON

EDWARD BURNS

ENCANTADOR MELODRAMA SOCIAL

MARAVILLOSO CINEDRAMA DE MULTIPLES SITUACIONES

Consolidated Advertising

AL CUERPO CONSULAR ACREDITADO EN LA HABANA

Se suplica a todos los miembros del Cuerpo Consular extranjero acreditado en la Habana, su puntual asistencia al almuerzo que celebrará dicho Cuerpo en el hotel Bristol, sito en Amistad y San Rafael, el sábado dfa 11, a las doce y media.—**Carlos Hinza**, Decano.—**Dr. E. Matheu**, secretario.

¿QUIERE CONSERVAR SU HERMOSO CABELLO NEGRO?

¿Por qué tener un cabello canoso o de distintos tonos o vetas, cuando es tan fácil el restaurar un hermoso color a sus bucles o trenzas, como polvear su cara?

El Brownatone da al cabello una hermosura encantadora, produciendo instantáneamente un color castaño o negro.

"El Brownatone me hace parecer diez años más jóven"

Ninguna otra preparación es de tan fácil aplicación y los manchones claros, vetas y bandas canosas y otros colores que no son los naturales en el cabello recobran rápidamente toda su belleza original.

Absolutamente Inofensivo

El Brownatone está garantizado ser de resultados efectivos e inofensivo para el cabello y la piel. No contiene substancias dañosas. Se aplica en unos minutos con el peine o el cepillo. De venta en todas las principales farmacias, en dos colores: para el rubio y castaño claro, y para el castaño obscuro y negro. Exija el legítimo.

Representantes
DUARTE & CO.
San Lázaro 86-88
HAVANA

CINE GRIS

Tanda de ocho y cuarto: La Compañía Cinematográfica Cubana presenta la producción en nueve actos LA CONQUISTA DE UN BESO, por Monte Blue.

Tandas de cinco y cuarto y nueve y cuarto: LLEGADA DE LINDBERG A PARIS; la Compañía Cinematográfica Cubana presenta la preciosa comedia en siete actos APUESTA DE AMOR, interesante película admirablemente interpretada por las celebradas estrellas Lillian Rich, Robert Frazer, Paulina Garon, Arthur Rankin y Kathleen Clifford.

Mañana, la grandiosa producción EL REY DE REYES, dirigida por Cecil B. de Mille e interpretada por las famosas estrellas H. B. Warner, William Boyd, Pacqueline Logan, Ernest Torrence, Joseph Schildkraut, Victor Varconi, Rodolfo Schildkraut, Teodoro Kosloff y Julia Faye. Tomará parte un famoso coro que cantará durante la proyección.

William Collier, hijo, William Russell, Douglas Gerrard, Jack Ackroyd y John Miljan.

Sábado once: EN CARNE VIVA, por Irene Rich, William Collier, hijo; William Russell, Douglas Gerrard, Jack Ackroyd y John Miljan.

Domingo doce, matinée: Novedades Internacionales número 103; EL COW BOY DEL CIRCO, por Buck Jones, y LA TIA DE CARLOS, por Syd Chaplin.

A las cinco y cuarto y nueve y cuarto: SOMBRAS SINIESTRAS o VERGUENZA, por John Gilbert.

Lunes trece: ESTA ES MI NIÑA, por Mildred Harris.

Martes catorce: UNA MUJER MEDIO USADA, por May Mc Avoy y Conrad Nagel.

Miércoles quince: EL CORAZON DE UNA MUJER, por Enid Bennett.

248 F-9

CINE OLIMPIC

En los turnos elegantes de cinco y cuarto y nueve y media se estrena la sensacional creación del genial actor Douglas Fairbanks intitulada EL GAUCHO.

En la tanda de ocho y cuarto: Ronald Colman y Vilma Banky en la preciosa cinta NOCHE DE AMOR.

Mañana: REY DE REYES, la magistral obra de arte, dirigida por Cecil B. de Mille. La orquesta ejecutará números especiales adaptados a tan valiosa producción.

Sábado once: Lon Chaney en la super producción de la Metro titulada EL DESCONOCIDO.

Domingo doce, en la matinée, EL RANCHO DE LOS VALIENTES, por Ken Maynard; JINGO REFEREE, por Los Niños Peligrosos; EL REY DE LA VELOCIDAD, por Richard Talmadge; LA DERROTA DEL CAMPEON, por Billy Sullivan. La luneta en esta matinée costará veinte centavos. En las tandas de cinco y cuarto y nueve y media, William Boyd en la magnífica cinta EL CADETE DE WEST POINT.

Lunes trece, EL DESTINO DE LA CARNE, por Emil Jannings y Belle Bennett.

250 F-9

USE NOXON

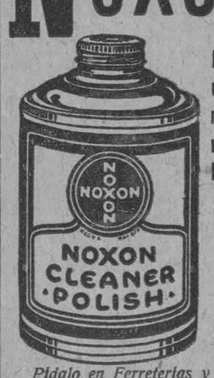

Reconocido universalmente como el mejor LIMPIADOR para METAL, PLATA Y ALUMINIO

Pídalo en Ferreterías y Garages

Representante: GERMAN MUÑIZ
San Ignacio 25 :: Tel. M-8014

MAGNIFICA MEDICINA

Colón, 21 de Abril de 1912

Dr. Arturo C. Bosque.
Habana.

Señor:

No cumpliría con mi deber si no expresará a usted mi profundo reconocimiento y sincera gratitud por haber logrado curarme de un fuerte catarro bronquial con su magnífica medicina "GRIP-POL".

Este testimonio lo doy movido por un sentimiento de piedad hacia la inmensa legión de enfermos que ignoran el resultado maravilloso del medicamento referido.

Quedo de usted con la mayor consideración S. S.,

Marcelino González

Sic. Anduani No. 3.

89

HOY: LINDBERG

es la sensación, pero todos los días radica en las grandes

PELETERIAS

"EL MUNDO" - "EL GLOBO" - "NUEVO MUNDO"

AHORA se está liquidando un muestrario del más fino calzado americano, regalados A $6 y 8

VALEN $12 y $14 SON MODELOS DISEÑADOS PARA ARTISTAS MEDIDAS 3½ y 4

En estas casas encontrará el zapato con que usted ha soñado. No solo en esta venta especial sino en la preciosa exhibición de modelos para bailes y paseos; tisús, brocados y glacés de todos los precios y en variados estilos; en plata y en oro y en pieles de colores. Saldrá usted satisfecha.

$8.99

Una nueva y bellísima creación en tisú de plata, combinado con glacé de plata. La hebilla es de plata también.

$8.99

De glacé francés imitando la piel de iguana, en tono siena claro. De suprema elegancia. Tacón alto.

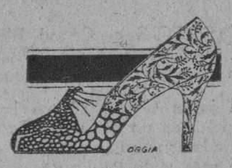

$8.99

Atractivo modelo con la pala de glacé semejando piel de iguana y la talonera de charo alemán beige floreado. Tacón ato.

LO MAS NUEVO EN CALZADO TIPO "SPORT"

MODELO 214
$3.99

Un simpático modelo de "Billiken" con tacón Ruth Elder. Es de piel champán con unos ribetes de piel de reptil. Muy cómodo y flexible.

MODELO 213
$3.99

De la marca "Billiken". En piel champán con la talonera imitando rejilla color caoba. Tacón militar. Zapato de alta garantía.

MODELO 209
$3.99

En becerro champán con adornos de piel de reptil. Tacón Ruth Elder. No hay otro zapato más cómodo y flexible. Marca "Billiken".

EL MUNDO — Reina, 33 — Frente a Galiano

EL GLOBO — REINA, 15 — Entre Aguila y Angeles.

Nuevo Mundo — BELASCOAIN, 43-45 — Casi esquina a Neptuno

J. PEREZ Y COMPAÑIA

Al interior, 30 centavos extra.

1295 1d.-9

M.E.C.D. 2016

NOTAS DE POLICIA

PRIMERA ESTACION

Una caída
En el centro de socorros fué asistido de una herida contusa en la región superciliar derecha, Angel Iglesias, vecino de Habana número 87, la que se causó al caerse en su domicilio sobre el pavimento, siendo el accidente casual.
Vendía alhajas falsas
El vigilante número 1360 detuvo a Juan Menéndez Cervantes, vecino de Avenida de Bélgica número 135, por haberlo sorprendido en la calle Obispo pretendiendo vender a un transeúnte una sortija falsa diciendo que era de oro.
Un arrollado
Mario Campo Segovia, vecino de la calle Obispo número 40, fué asistido en el centro de socorros de una contusión en la rodilla derecha, la que sufrió al ser arrollado en Habana entre Presidente Zayas y Obispo, por el automóvil número 23730, que guiaba Orlando Brito, vecino de F. de Castro número 217.
Escándalo
El vigilante número 1334 detuvo a Mariano Sampere Pérez, sin ocupación ni domicilio, por haber formado un fuerte escándalo en Habana y Rivas. Fué remitido al Vivac.

SEGUNDA ESTACION

Riña y lesiones
Manuel Núñez Dopico, vecino de la calle Compostela número 159, y Anastasio López Campón, de Compostela número 161, fueron asistidos en el centro de socorros de lesiones leves, las que se produjeron mutuamente al reñir por una deuda en el domicilio del primero.
Faltas a la policía
El vigilante número 663 detuvo a Francisco Alvarez Palacios, chauffeur del automóvil número 15898 y vecino de Leonor Pérez número 76, por haberle faltado al respeto cuando fué a dejarle incurso en multa por una infracción que cometía con el mismo frente al número 96 de Oficios.
Riña
El vigilante número 1035 detuvo a Antonio Domínguez Hernández, conductor del ómnibus número 25 de la empresa "Cuba" y vecino de Palatino número 27, y a Emilio Caraballo Báez, vecino de Finlay número 83, por haberlos sorprendido riñendo en el interior de dicho ómnibus en Jesús María y San Ignacio.
Por jugar de interés
El vigilante número 1450 detuvo a Julio Valdés y Pi, vecino de Corrales número 2, y a Juan Peñalver y Crespo, vecino de Sol número 9, en los momentos que en el billar sito en Curazao entre Merced y Jesús María, se pagaban una apuesta de dos pesos por una jugada de billar.

TERCERA ESTACION

Un choque
En Avenida de la República esquina a Rafael María de Labra chocó el ómnibus número 20702, de la empresa "Omnibus de La Habana", guiado por Luis Viadero Hermosa, vecino de 27 número 5, en el Vedado, con el tranvía número 587, de la línea Vedado-Muelle de Luz, que conducía Gumersindo Juglar Díaz, vecino de 8 número 190, recibiendo ambos vehículos averías de escaso valor.
Una caída
Cuando transitaba por Mayor Gorgas y Agramonte, Julio Valenzuela y Casas, vecino de Avenida de Bélgica número 43, se cayó casualmente al pavimento causándose una herida contusa en la región occípito-frontal.
Lesionado casual
En el centro de socorros fué asistido de una herida incisa en la mano derecha, Manuel Otero Araujo, vecino de Santa Irene número 62, la que se produjo el domingo último cuando iba en una carroza por el paseo de carnaval y se hirió casualmente con una lata que adornaba la misma.
Denuncia de hurto
Ramón Aguilar González, chauffeur del automóvil número 17863, y vecino de Mayor Gorgas y R. M. de Labra, denunció que un individuo nombrado "Periquito" fué al garage sito en la calle Blanco número 29, donde tenía guardado su automóvil diciendo en su nombre que le dieran una goma del mismo para arreglarla, cosa incierta, desapareciendo con la referida goma, por lo que se estima perjudicado en diez pesos.

CUARTA ESTACION

Un choque
En Avenida de Bélgica y Misión, chocó el carro de cuatro ruedas número 32477, que guiaba José Ramón López, vecino de Atarés número 23, con el automóvil que manejaba Eduardo Ruiz Beltrán, chauffeur del Ejército Nacional y vecino del cuartel San Ambrosio, sufriendo el auto de éste averías que aprecia en $10.
Se cayó de la cama
En el centro de socorros fué asistido de una contusión en el antebrazo izquierdo el menor Armando Villasián Alemany, de tres años de edad, vecino de Cienfuegos número 22, la que se produjo, al caerse de modo casual de la cama donde dormía.
Escándalo
El vigilante número 1963 detuvo a Roberto Lloyet, vecino del vapor Cristaba, surto en puerto por haberlo sorprendido en completo estado de embriaguez alcohólico, formando un fuerte escándalo en Cienfuegos y Misión.
Detenido por hurto
El guarda jurado de los Ferrocarriles Unidos número 170, detuvo al menor Ricardo Mato Apud, vecino de Angeles y Panchito Gómez, por haberle sorprendido vendiendo bombillos eléctricos pertenecientes al alumbrado de los Ferrocarriles Unidos, suponiendo que los haya hurtado.
Un arrollado
Pedro Guindulain Sola, vecino de Zaragoza número 22, fué asistido en el centro de socorros de heridas contusas en la región occípito-frontal y pierna izquierda, las que sufrió al ser alcanzado en Avenida de Bolívar y R. M. de Labra, por el automóvil número 33893 que guiaba Ricardo Prado Amiot, vecino de Víctor Muñoz número 70.

QUINTA ESTACION

Asiático maltratado
En el centro de socorros fué asistido de hiperhemia en la región deltoidea derecha el asiático Enrique Chong, vecino de Dragones número 72, las que le causó al maltratarle de obra el de igual raza, Chong Jen, vecino del mismo domicilio, por unas palabras que tuvieron.
Desobediencia
El vigilante número 1351 denunció al chauffeur del automóvil número 8855, de haberle desobedecido al ir a dejarle incurso en multa por una infracción que estaba cometiendo en la calle Perseverancia frente al número 64.
Una caída
Al caerse de modo casual sobre el pavimento en su domicilio Amelia Zequeira Zequeira, vecina de Gervasio número 1, se produjo una herida en el dorso de la nariz y signos de epitasis leve.
Sorpresa de un banco de rifas
Los vigilantes números 550 y 1667, previo mandamiento judicial, efectuaron un registro en la habitación número 8 de Dragones número 76, domicilio del asiático José Ley, sorprendiéndole haciendo algunas apuntaciones para la rifa "Paco Pío", y ocupando tres grandes listas con apuntaciones de dicho juego.

SEXTA ESTACION

Tentativa de hurto
El vigilante número 1972 detuvo a Domingo Perterreña y Carrero, vecino de Carmen número 4, por acusarle los asiáticos Antonio y José Wong, vecinos de Carmen número 3, de que cuando transitaban por esta calle y Aranguren, el Perterreña le metió las manos en el bolsillo al José para sacarle el dinero que llevaba.
Un choque
En Máximo Gómez y Carmen chocó el tranvía número 11, de la línea Cerro-Aduana, que guiaba Julio Carrillo Arias, vecino de 7 número 80, Vedado, con el ómnibus número 22 de orden de la empresa La Especial, manejado por Julio Pérez Chang, vecino de Primera número 28, Víbora, sufriendo averías de poca consideración ambos vehículos.
Vecinas en riña
Por cuestiones de vecindad riñeron Benigna Pereira Tobal y Luisa Duque Ramírez, ambas vecinas de Aranguren número 235, las que tuvieron que ser asistidas en el centro de socorros de lesiones leves que mutuamente se produjeron.
Detención de dos sospechosos
El vigilante número 732 detuvo a Pedro Martínez Pérez y a Tomás Estrada Herrera, ambos sin ocupación ni domicilio, porque al interrogarles en Figuras y Aranguren sobre la procedencia de dos cajas de peras que llevaban no se la pudieron justificar.
Maltrato de obra
Alfonso Rodríguez Valencia, vecino de Luzuriaga número 157, fué maltratado de obras en el Parque Finlay, por Francisco Felles, de Gloria número 170, por una discusión que tuvieron.

SEPTIMA ESTACION

Una caída
En el Hospital Municipal fué asistido de una contusión en la región occípito-frontal, el menor Pablo Cisneros Quintana, vecino de Enrique Villuendas número 176, la que se produjo al caerse al pavimento cuando se hallaba jugando a la pelota en el parque Maceo.
Un arrollado
Luis Manuel García Santana, vecino de Vapor número 24, fué asistido de desgarraduras de la piel en el muslo derecho, las que sufrió al ser alcanzado en Príncipe y Washington por el automóvil número 11992, que se dió a la fuga.
Denuncia de hurto
Edelmiro López Parada, chauffeur del automóvil número 18462, denunció que mientras cogía un ponche del mismo, en Virtudes y Soledad, le hurtaron el saco de vestir que había dejado sobre dicho automóvil y en el que guardaba su título de chauffeur, la circulación del automóvil, un reloj y la cantidad de ocho pesos.
Un choque
En Avenida Menocal y Sardiñas chocó el automóvil número 4339, manejado por Miguel Arcángel Pedroso vecino de Figueroa número 6, con el camión número 5462, que guiaba José Cano Seigido, vecino de San Felipe número 4, sufriendo ambos vehículos averías de escaso valor.

OCTAVA ESTACION

Una caída
En el Hospital de Emergencias fué asistido de una contusión en la región nasal, Severino Fernández y Entralgo, vecino de Estrella y Oquendo, la que sufrió en su domicilio al darse una caída.
Mordeduras de perro
En el mismo Hospital fué asistido de desgarraduras de la piel en la mano izquierda, el menor Guillermo Hernández, de 9 años de edad y vecino de Subirana número 26, las que le causó al morderle un perro callejero cuando estaba frente a su domicilio.
Un arrollado
En la Quinta de Salud La Benéfica fué asistido de heridas en las regiones occípito-frontal y parietal izquierda Leopoldo García Martínez, vecino de Misión número 23, las que sufrió al ser alcanzado en México y Castillo, por el tranvía número 48, de Jesús del Monte-Muelle de Luz, que guiaba Alfonso Gómez González, vecino de 10 de Octubre número 659.
Insultos
El vigilante número 1445, detuvo a Andrea Díaz Díaz, vecina de Quinta número 10 y a Isabel Izaguirre Hernández, de Quinta número 17, las que se acusan de haberse insultado mutuamente.

DECIMA ESTACION

Maltrato de obra
En el centro de socorros fué asistido de hiperhemia traumática en la mejilla izquierda, Isaac Reyes Martínez, vecino de C número 2, la que le causó al maltratarle de obra por motivo de una discusión Reinaldo Vila Montera, vecino de 13 número 520.
Con una plancha caliente
En el centro de socorros fué asistido de quemaduras menos graves en la mano derecha Eduardo Gregorio y López, vecino de 6 y 23, las que sufrió en su domicilio al poner la mano inadvertidamente sobre una plancha caliente.
Mordeduras de perro
Mariano González Gutiérrez, vecino de General Machado número 40, fué asistido de desgarraduras de la piel en la mano izquierda las que le causó al morderle en 19 y Paseo, un perro policía, propiedad de Antonio Orobia Campos, vecino de este último lugar.
Acusación de estafa
El vigilante número 35 detuvo a María Brunet Madan y Angela Amaa Brunet, vecinas de Ayesterán número 5, por acusarlas Elías Jappe, vendedor ambulante y vecino de Francisco Vicente Aguilera número 70, de haberle querido estafar en la compra de unos aretes.

HABANERAS

(Viene de la página 9)

CONSERVATORIO GRANADOS

Ejército anuales.
Del Conservatorio Granados.
Celébranse en la noche de hoy, a las ocho y media, organizados por la señorita Flora Mora, culta y meritísima directora del brillante centro de educación artística que perpetuando el nombre del inmortal autor de **Goyeras** se encuentra establecido en la casa de Amistad 61.
Tengo a la vista el programa.
Consta de dos partes.
Figuran en la primera las alumnas Laurita Vidal y Mora, del Grado Preparatorio; Caridad Vidaurreta, Carmen García, Luisa Sánchez y Graziella Díaz, del Primer Grado; Mercedes L. Figueredo, Berta Méndez, Rosario García y Rosita Bauzá, del Segundo Grado y Ruth Labrit, del Tercer Grado.
Otro grupo de alumnas.
Mirta Medina; del Cuarto Grado; Camila Novoa, del Quinto Grado; Flora Prado y Berta Zimmermann, del Sexto Grado y Guillermina Zimmermann y Gisela López Mora, del Séptimo Grado.
Estos ejercicios se han hecho ya tradicionales en el Conservatorio Granados.
Resultan siempre lucidos.
Muy interesantes.

L' ART DE LA MODE

Modelos de noche.
Y trajes de tarde y de sport.
Una exposición que acaba de inaugurarse en **L'Art de la Mode**, casa abierta recientemente en Aguila 83, entre Neptuno y Concordia.
Montada a todo gusto por sus dueñas, Martina del Castillo y Clemencia González Pierre, ventajosamente conocidas de las damas de esta sociedad.
Finas y laboriosas señoritas.
Expertas en alta costura.
Numerosaslas señoras que desfilan a diario por **L'Art de la Mode** atraídas por la exposición.
Entre los modelos de noche han sido ya elegidos mucho para las fiestas de la estación.
Así también para la ópera.
Y para los bailes, comidas, etc.

PILARIN

De alta.
Pilarin Sales.
Linda hija de un buen amigo y buen compañero, Paco Sales, encargado en las columnas de este periódico de la información policíaca.
En la nueva casa de salud Hijas de Galicia sufrió la extirpación de las amígdalas y de los adenoides de manos del doctor Antonio F. Barrera.
Operación feliz.
Certera y rápida.
Fué practicada con la pericia y habilidad de que tiene dadas tantas muestras el notable especialista.
Enhorabuena, Pilarín!

EN EL ANGEL

Boda.
Dispuesta para mañana.
Es la de la señorita Mercedes Barros Martínez y el señor Guillermo San Pedro Xiqués.
Se celebrará a las nueve y media de la noche ante el altar mayor de la Iglesia del Santo Angel Custodio.
Boda simpática.
Para la que recibo invitación.

PARA VARONCITOS

De charol negro o piel de rusia. Precios: en los tamaños del 5-1|2 al 8, $4.25; del 8-1|2 al 11, $5.00, y del 11-1|2 al 2, $6.00.
Remitimos al interior, libre de gastos.
PELETERIA
BENEJAM
San Rafael e Industria

La Emperatriz
La Camisería de Moda
No pierda la costumbre de examinar diariamente las novedades que exhibimos en nuestras vidrieras. Es ella el más seguro guía para orientarse en las modificaciones que periódicamente se observan en los decretos de la Moda masculina, de los cuales poseemos siempre la última y más selecta creación.
Laureano López S. en C.
SASTRES-ARTISTAS
SAN RAFAEL 38
Creando y consolidando elegancias desde 1890

El Programa de los Festejos

PROGRAMA OFICIAL DE LOS FESTEJOS QUE SE EFECTUARAN EN HONOR DE LOS DELEGADOS A LA SEXTA CONFERENCIA Y DEL GLORIOSO AVIADOR CHARLES LINDBERGH

He aquí el Programa Oficial que en honor de los señores Delegados a la VI Conferencia Pan-Americana y del glorioso aviador americano, Coronel Charles Lindbergh se efectuarán en esta ciudad:

Día 9.—A las doce del día. Almuerzo en el Club Militar.

Día 9.—A las nueve p. m. Baile en el Yacht Club

Día 10.—A las diez de la mañana, se entregará a Lindbergh, en la Secretaría de Estado, una medalla donada por el Consejo y Gobierno Provincial.

Día 10.—A las doce del día, se entregarán a Lindbergh las llaves de la ciudad, por el Alcalde.

Día 10.—A las nueve de la noche, se efectuará el gran banquete en el Teatro Nacional, con asistencia de más de 500 comensales.

Día 11.—A las doce, almuerzo en el Automóvil Club de Cuba.

Día 11.—A las cinco de la tarde, entrega de una medalla en el Aero Club

Día 11.—A las diez p. m. Baile en el Country Club.

Día 12.—Por la tarde, fiesta en el Hipódromo y Té en el Jockey Club.

Día 12.—A las nueve p. m. Exposición Industrial.

Día 13.—A las nueve a. m. Visita a las Fábricas de Tabaco y recepción en el Club de Fabricantes.

Día 13.—A las nueve de la noche, festival de Música Cubana en el Teatro Nacional.

Día 14.—A las 11 a. m. Visita a la Secretaría de Obras Públicas.

Día 14.—A las nueve p. m. Apertura de la Exposición de Pintura, donde pronunciará una breve conferencia el doctor R. M. Angulo.

Día 15.—A las diez a. m. Sesión solemne en el Hospital "Calixto García" por el Claustro de nuestra Universidad.

Día 15.—A las dos p. m. Excursión al Ingenio "Amistad".

Día 16.—Inauguración de las regatas de balandros tipo Star, en las aguas del litoral.

Día 17.—A las diez. Simulacro de incendio por nuestro Cuerpo de Bomberos.

Día 17.—A las cuatro de la tarde, Comienzo de una serie de juegos de Polo, en el Campo de Columbia.

Día 18.—A las diez de la mañana, Inauguración del Hospital de Mujeres "Francisco María Fernández".

Día 18.—A las nueve de la noche Banquete del Alcalde de la Habana a los Delegados a la Sexta Conferencia.

Día 20.—A las once de la mañana, se le entregará al General Machado el busto del Libertador, Simón Bolívar, que dona el Gobierno de Venezuela.

Día 20.—A las nueve de la noche, se constituirá la Sociedad Boliviana.

Día 21.—A las doce del día, Champán de Honor del Centro de Dependientes.

Día 23.—A las cuatro de la tarde, Apertura de la Exposición de Avicultura en los bajos del Centro Asturiano.

Día 24.—A las nueve de la mañana, Parada Militar.

Día 24.—A las cuatro de la tarde, siembra del Arbol de la Paz, en el Parque de la India.

(Se desconocen aún las fechas en que efectuarán los viajes a la Isla de Pinos, para inaugurar la Galera Circular y las excursiones a los Centrales "Jaronú" y "Cunagua")

CREACIONES DE CASAS DE SOCORRO

En su último mensaje al Ayuntamiento, el Alcalde trata ampliamente de las labores ejecutadas por los distintos departamentos municipales durante el último trimestre; y en lo que se refiere a los cobros, relata cómo desde el mes de Febrero del año anterior en que tomó posesión del cargo a la fecha, se han recaudado más de tres millones de pesos.
Propone el doctor Gómez la creación de centros de socorros en los barrios de Los Pinos y de Arroyo Naranjo, solicitando al efecto la votación de los créditos necesarios.

¡BIEN VENIDO, LINDBERGH!

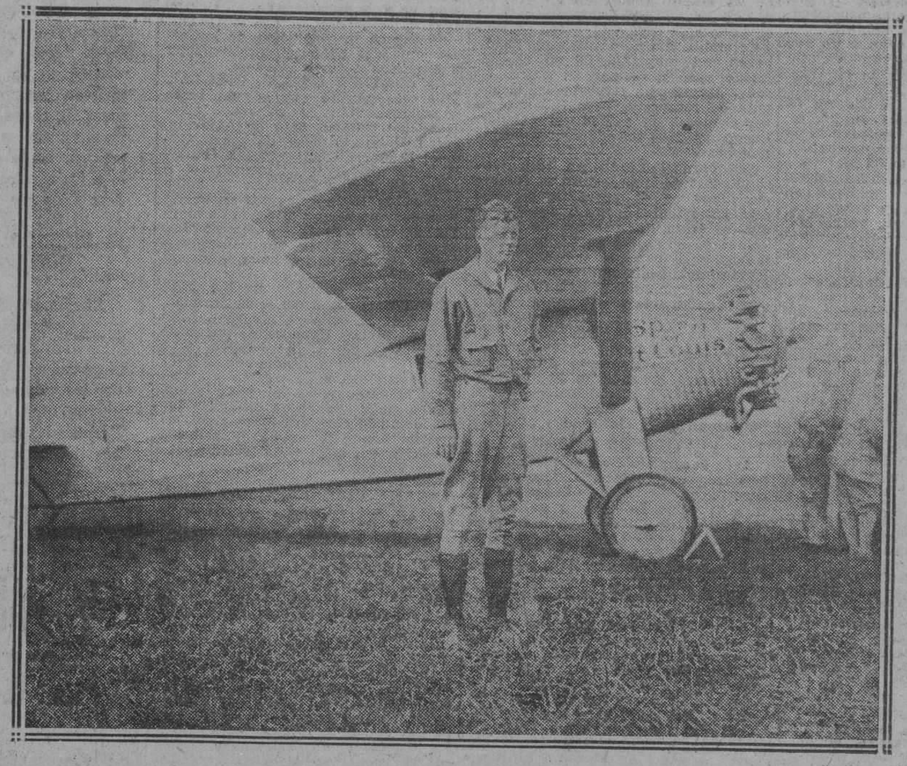

"EL ENCANTO"
envía el más efusivo y cordial saludo al Caballero del Aire, y se asocia fervorosamente al júbilo intenso con que ayer le recibiera, vibrante de emoción, el alma de Cuba.
El Encanto Habana
SOLIS, ENTRIALGO Y CIA.
GALIANO, SAN RAFAEL Y SAN MIGUEL
El Encanto Habana

LE ROBARON UNA PESETA Y ADEMAS LO MALTRATARON

El denunciante de este hecho manifestó haber sido asaltado en Habana esquina a Merced

Pedro Pau Loredo, vecino de San Martín 6, pidió al vigilante 55 detuviera al polaco Ignacio Kuski, vecino de Compostela 205, al que acusó de haberle asaltado en Habana y Merced, robándole una peseta y golpeándole causándole lesiones leves.

SU ESPOSO LA ABANDONO

Denunció Josefa Tejeira Villar, vecina de Manrique 105 que su hija Eulogia Tejeira, que reside en Dragones 78 se halla gravemente enferma y su esposo Leonardo Moas en vez de auxiliarla y cuidarla ha abandonado la casa para no atenderla.

SE LLEVARON EL BULTO

El agenciero Manuel González Pérez, vecino de Reyes 1, denunció que efectuando la mudanza de la casa propiedad de un señor apellidado Dávila, notó la falta de un bulto de loza que aprecia en unos $120.

AMENAZA DE MUERTE

María Díaz, vecina de Paniagua 1, denunció a la Policía que Pablo Velázquez, conocido por "Pintadilla", le ha amenazado de muerte repetidas veces, y teme lleve a vías de hecho sus amenazas.

LESIONADOS CASUALES

Cortando un madero se causó una herida incisa en la mano izquierda Roberto Romero Moré, de 19 años, vecino de Noriega 8 en el Reparto La Fernanda.

Defunciones Ocurridas Ayer en la Habana

Luisa Pérez, blanca, de 63 años, J. del Monte 408, arterio esclerosis; Herminia Díaz, negra, de 39 años, San Rafael 164, bronquitis aguda; Avelino García González, blanco, de 16 años, Santa Rosa 14, tuberculosis pulmonar; Nicolás Hernández Hernández, negro, de 80 años, Cerro 472, hemorragia cerebral; Francisca Ponce, negra, de 35 años, Hospital C. García tétano; Domitila Pérez, mestiza, 20 años, Hospital C. García tuberculosis pulmonar; Inés Puig Lans, negra, de 43 años, Armonía 24 insuficiencia mitral; Rolando Suaso, negro, de 4 meses, Fortaleza de la Cabaña, enteritis; Felicia O'Farrill, negra, de 41 años, Hospital C. García, tuberculosis pulmonar; Palmira Pérez, blanca, de 34 años, Hospital C. García, escara sacra; Marcelina Mackewgie, negra, de 29 años, Hospital C. García, tuberculosis pulmonar; Augusto Portela, blanco, de 45 años, Hospital C. García, úlcera duodenal; Aracella B. Precedo, blanca, de 13 meses, Ayesterán 16, entero-colitis; Raimundo F. García, blanco, de 22 años, Cerro 659 úlcera gástrica; Basilio A. y Rosales, blanco, de 79 años, Monasterio 2, arterio esclerosis; Juan A. Lavin Argüelles, blanco, de 13 meses, Octava número 46, gastro enteritis; Ramón Alonso Capote, blanco, de 26 años, Zaldo 23 y medio, tuberculosis pulmonar; Celedonio Paez de la Torre, blanco, de 23 años, Quinta Canaria, anemia perniciosa; Caridad Recio, blanca, de 72 años, San Miguel 112, edema pulmonar; Cornelia Noriega, mestiza, de 33 años, Hospital C. García, tuberculosis pulmonar; Isidoro S. Riva, blanco, 40 años, Cerro 659, estrechez mitral; Paula Bacallao, blanca, 62 años, Santos Suárez 41, cáncer del hígado; Jorge Waldo Valdés, mestizo, de 3 meses, Silvia s|n. Rep. Párraga, atrepsia; Marta Gutiérrez, blanca, de 27 meses, Santos Suárez 126 pneumonia; María Viñas Carabalio, blanca, de 58 años, Maloja 24, antrax.

Joyería "El Gallo"
JARRAS ARTISTICAS
Ponemos hoy a la venta otra bella colección de jarras de porcelana de Sevres, de gran mérito artístico y en la mayor variedad de formas y tamaños. Estilos nuevos, con pinturas de los más famosos artistas y con caprichosas incrustaciones.
Sueltas y en preciosos estuches.
Sandalio Cienfuegos y Cía.
San Rafael e Industria.- Telf. A-2738.

Casino Nacional

Comida, Baile,
Ruleta, Muchos
Nuevos Juegos
ABIERTO TODAS LAS NOCHES
Orquestas: la del profesor GEORGE OLSEN, de New York y la de JUSTO AZPIAZU, de la Habana.
MARION AND MARTINEZ RANDALL
Pareja de Bailes Internacionales
JUEVES, SABADOS Y DOMINGOS, COMIDA DE LUXE, $5 EL CUBIERTO
RESERVE SU MESA CON ANTICIPACION FO-7420,—FO-7075—M-5941

Anuncíese en el DIARIO DE LA MARINA

M.E.C.D. 2016

CHAS. LINDBERGH CONCEDE AL "DIARIO" SU PRIMERA ENTREVISTA

EL AVION, "OTRO YO" DE LINDBERGH

Viene de la **PRIMERA** página

SALUDANDO AL HEROE

Sin desmontarse, Lindbergh recibe el saludo efusivo de los personajes que, sin reparar en su condición de tales, se han lanzado al encuentro del gran pájaro plateado.

El embajador Noble logró cumplir su agradable obligación de ser el primero en estrechar la mano de Lindbergh, recibiendo éste a continuación, con su característica sonrisa de boy pelirrubio y alegre, los también efusivos saludos del embajador en Wáshington, del gobernador de la Habana, del secretario de la Guerra, de Mr. Hughes, de cuantos, en fin, tenían derecho a ello y de cuantos se creyeron con ese honroso derecho.

CUADRO PROTECTOR

En seguida la parte abierta del espacio por donde Lindbergh llegó con su aparato frente a la glorieta presidencial, fué cerrada por varios soldados con una cuerda, imposibilitándose por completo el acceso del público.

Y lentamente, pleno de majestad y gracia, fué acercándose al cuadrado especialmente hecho para que pusiera pie en tierra el gran aviador.

EL AEROPLANO N. X. 211

El aeroplano de Lindbergh, que ha de ser, andando el tiempo, una reliquia histórica, que el pueblo de los Estados Unidos guardará como una joya preciosa, aparecía bello desde la tierra, todo de metal, brillando intensamente al sol tropical. Las letras gloriosas que forman el nombre de la nave aérea, "Spirit of Saint Louis", están dibujadas en uno de los lados de la cabina y con caracteres blancos. A las cuatro menos cinco minutos de la tarde, llegó el aparato al lugar que más arriba hemos indicado.

LOS AVIADORES CUBANOS

Los primeros en dar la bienvenida al "Aguila Solitaria" fueron los aviadores de nuestro Ejército, que fueron a esperarlo a lo más profundo del Campo de Aviación, lugar donde primeramente tomara tierra; desde allí, los entusiastas pilotos de Columbia acompañaron al joven coronel hasta frente a la tribuna presidencial.

LA HELICE PARO A LAS CUATRO MENOS TRES MINUTOS

El "Spirit of Saint Louis" al pararse frente a la Glorieta donde se encontraban los señores secretarios del Despacho, miembros de las Delegaciones, altas personalidades y distinguidas y bellas mujeres de nuestra sociedad, siguió con el motor funcionando, acelerando frecuentemente y formando con el ruido de las revoluciones de la hélice un gran estruendo. A las cuatro menos tres minutos fué puesto el barco aéreo en punto muerto y las aspas de las hélices lentamente dejaron de revolucionar.

EXPECTACION EN EL PUBLICO

El inmenso público congregado en el Campo de Aviación de Columbia hizo un momento el más profundo de los silencios: solamente, de vez en cuando, se oía el "tic" de alguna máquina fotográfica, que a más de la de los fotógrafos profesionales había por miles, llevadas por los curiosos visitadores para sacar, como un souvenir simpático, alguna vista de Lindbergh y su famoso aparato. Nadie se movía, los ojos de la muchedumbre tenían una sola mirada: Lindbergh; un solo pensamiento: Lindbergh; una oración concentrada en los labios: Lindbergh... La cabina del monoplano atraía hacia sí el interés de todo el público, por allí, por ese pequeño hueco que deja ver la portezuela cerrada saldría, risueño, con una sonrisa abierta y simpática, el más joven de los héroes.

SE ABRIO LA CABINA...

Hombres y mujeres y niños se apretujan, se empinan en sus pies; todos quieren ver... nadie quiere perder un solo detalle de este grandioso acontecimiento; las mujeres miran a este niño prodigioso como a un héroe wagneriano; es el Caballero del Aire"; es Tanhausser; además, es rubio, es apuesto y tiene una figura atrayente y simpática y sabe sonreir siempre, supremo don que concede Dios a algunos hombres.

"¡Se ha abierto la cabina! ¡Ya sale!" Es el grito unánime que brota de muchas gargantas; pero... ¡oh, desilusión! De la cabina sustrajeron dos balijas repletas de correspondencia, dos balijas del correo de los Estados Unidos y que ostentaban orgullosas los colores de la República del Norte. Luego es una maleta de la propiedad del aviador la que sale a relucir, un "suitcase" de cuero negro, que lo ha acompañado en sus andanzas por la América.

TARDA EN SALIR..

El coronel Lindbergh tardó en salir del aparato algunos minutos, porque dentro de la cámara del aeroplano—"budoir" improvisado—se mudó de ropas. Muy poco tiempo invirtió en quitarse el "overall" que lleva siempre en sus viajes, y ponerse su terno gris, traje correcto sin ser elegante. No llevaba sombrero.

AL FIN SE DEJA VER

Una de las ovaciones más cálidas, los aplausos más nutridos, los vítores más sentidos que hemos escuchado en nuestra vida los presenciamos ayer en el Campo de Aviación de nuestro Ejército. Fué una verdadera "folie" la que se apoderó del público cuando apareció la esbelta figura del coronel Lindbergh: los hombres agitaban sus bastones, sus sombreros; las mujeres gritaban, aplaudían hasta el frenesí: todo el público se conmovió sinceramente al ver frente por frente al héroe de la aviación mundial, al grande aviador, al sencillo muchacho americano que cruzara solo el Atlántico sin más fuerza que su voluntad de bronce y sin más guía que su brújula, desde Nueva York hasta París.

Nuestro reloj marcaba las cuatro y cuatro minutos cuando el "Caballero del Aire" abandonó la cabina.

LOS PRIMEROS EN SALUDARLO

La primera persona que cruzó la palabra con Lindbergh fué su embajador, el distinguido caballero norteamericano Mr. Noble Brandon Judah. También hablaron con el joven coronel, Mr. Hughes, presidente de la Delegación de los Estados Unidos a la Sexta Conferencia Panamericana; el secretario de Guerra y Marina, doctor Iturralde; el jefe del Estado Mayor del Ejército, general Alberto Herrera y el doctor Orestes Ferrara, embajador de Cuba en Wáshington.

JUNTO AL "AS"

El repórter, aprovechando un momento de confusión, sólo un momento, pues la entrada al lugar donde se efectuó el aterrizamiento estaba vedada terminantemente al público curioso, penetró en el lugar donde estaba Lindbergh con las altas autoridades y personalidades que lo acompañaban.

Hacer una entrevista con el "as" de la aviación americana resultaba casi imposible, acercarse mucho al héroe era harto peligroso; pero pudimos escuchar algunas frases de sus labios y de sus interlocutores; frases sueltas que tienen, sin embargo, un positivo valer.

Publicamos estas palabras, aparte.

EL JEFE DE LA DELEGACION NORTEAMERICANA, MR. HUGUES, NOS DICE SU OPINION EN EL AERODROMO DE COLUMBIA

Todas las delegaciones pan-americanas se hallaban en Columbia, pero debido a los fuertes rayos solares se quedaron en sus automóviles, desertando de los palcos que se les habían reservado en la glorieta oficial. Entre ellos se hallaba el honorable Hughes, quien llegó a Columbia una hora antes que Lindbergh, en compañía de su esposa. Luego pasó a ocupar su palco. El señor Hughes no figuraba en el comité de recepción, pero fué uno de los primeros en saludar al aviador. Luego nos hizo las siguientes declaraciones:

"El coronel Lindbergh está trazando la ruta que seguirá el comercio aéreo en el porvenir, pero lo más importante de su excursión es que se trata de un acto de buena voluntad. Su vuelo es de la mayor importancia para el desarrollo del Panamericanismo que estamos tratando de fomentar y estimular en esta Conferencia".

"Entre todos los delegados a ésta, las hazañas de Lindbergh han despertado el mayor entusiasmo, y es patente su generosa disposición a reconocer en toda su importancia los esfuerzos personales del aviador por estimular la buena voluntad panamericana", terminó diciendo

VESTIDO DE PAISANO

Acto seguido y tras la petición de permiso consiguiente, Lindbergh se encerró en su "Sprit of San Luis" para mudarse de ropas y acicalarse un tanto. No mucho. Cinco minutos despues, Charles Lindbergh reaparecía vestido de paisano, habiendo sustituido el traje de kaki por uno de color indefinible.

Así, sin sombrero y despues de haber entregado dos sacos de correspondencia llenas de documentos que ya desde la tarde de ayer son todos ellos históricos, el famoso vencedor del Atlántico Norte entró en el automóvil del Embajador americano, con quien había de presentar sus respetos al señor Presidente de la República, que ya lo esperaba en la residencia oficial del Ejecutivo y estaba ansioso de abrazar al joven héroe.

Huelga decir que en todo el trayecto se sucedieron las ovaciones, especialmente a la llegada a Palacio, donde una inmensa multitud se había congregado con el objeto de rendirle ese homenaje.

AL PALACIO

Mr. Noble Brandon Judah se hizo cargo de su glorioso súbdito y en compañía de Mr. Hughes, del Secretario de Guerra y Marina, doctor Iturralde, del Jefe del Estado Mayor del Ejército, general Alberto Herrera y de nuestro Embajador en los Estados Unidos, Dr. Orestes Ferrara, tomaron un automóvil, dirigiéndose acto continuo por la carretera de los Repartos de Marianao hacia el Palacio de la Presidencia, donde aguardaba para darle la bienvenida al gran aviador, el General Machado.

En otro automóvil tomaron asiento los Ayudantes del Secretario de la Guerra Capitanes Jimenez y Santamaria y los del Jefe del Ejército, Capitanes Medel y Cancio Bello.

EL PUBLICO SE DISPERSO

Despues de rendida la hermosa jornada que tuvo lugar en el Campamento, las veinte mil personas que allí se congregaron, se dispersaron rápidamente, volviendo hacia la Habana de una manera ordenada. Las máquinas cubrían completamente toda la carretera que conduce a la ciudad. El día de ayer fué una jornada jubilosa, reinando en todo momento la más franca alegria.

A TRAVES DE LA HABANA

En el automóvil que lo conducía desde el Campamento de Columbia, Lindbergh fué escoltado por cientos de máquinas atestadas de público.

Cruzó la festiva caravana por las calles principales del Reparto Miramar, para tomar despues por la Calzada del Vedado, Plaza del Maine, Avenida de Maceo y Avenida de las Misiones hasta el Palacio Presidencial.

Fué un tránsito triunfal este del valiente navegante del espacio. Las calles estaban repletas de admiradores, y de distintos balcones manos femeninas le lanzaron flores fragantes del jardín cubano.

Parco en gestos el Coronel Lindbergh, a todas estas demostraciones de simpatía, contesta con ligera inclinación de cabeza y con leve sonrisa.

AL PARTIR SE RETIRARON LAS TROPAS

El Ejército Nacional destacado en el Campamento de Columbia, por encargo especial del Coronel Castillo, Jefe del Distrito y su Ayudante el Capitán Rodriguez Sigler con toda la oficialidad disponible, se retiró. También el Comandante Pineda, Jefe del Tercio Táctico, con sus soldados de caballería volvió a los cuarteles.

LA POLICIA

En las afueras del Campo de Aviación, hacia el Hotel Almendares por donde estaba la entrada principal al terreno de aterrizaje, la vigilancia estaba encomendada a la Policía Nacional de la Habana y a la Municipal de Marianao.

INCIDENTES

Fueron numerosos, debidos a la enorme cantidad de concurrentes, calculada en cincuenta mil personas, y que oficiales del Ejército encargados de atender a los invitados fueron injustos e inhábiles.

Entre estos incidentes, hubo uno en que uno de estos oficiales, situado en la puerta principal, pretendía negar la entrada a delegados a la Sexta Conferencia Internacional Americana, que concurrían acompañados de sus esposas.

Un fotógrafo de un diario de esta Capital, que cuando Lindbergh era rodeado por numeroso público, pretendió acercarse para cumplir con su deber, ya que tantas personas estaban allí, por mera curiosidad, fué atropellado por un oficial de manera altamente descortés e inexplicable.

PREDOMINAN LAS SEÑORAS

Hermoso aspecto ofrecía la glorieta principal del Campo de Aviación, situada en dirección hacia el Este, plena de invitados oficiales, entre los que estaban los secretarios del Despacho del Presidente Machado, Dr. Rafael Iturralde, de Guerra y Marina; Comandante Rogerio Zayas Bazán.

DETENCION DEL PILOTO CAPITAN BROWNE

Por disposición del Estado Mayor del Ejército, se prohibieron ayer durante todo el día, los vuelos de aeroplanos en todo el territorio de la provincia de la Habana, con excepción única del correo aéreo de la Florida.

Se hizo esto para evitar cualquier accidente entre aparatos, con el peligro consiguiente para los ocupantes de los aparatos y para el público. Por este mismo temor, la escuadrilla cubana de aviación no salió a recibir al Coronel Lindbergh, y eso que la pericia de nuestros pilotos está probada, pues a pesar de que vuelan diariamente, no ocurren accidentes casi nunca.

Las autoridades militares detuvieron ayer al Capitán del Ejército Americano Mr Browne que en el aparato de Mr. Rand jr, en que trajo atier a la Habana al Abogado de Mr. Lindbergh, estuvo haciendo vuelos sobre el Campamento de Columbia, en los momentos en que esperado viajero se acercaba al Campo de Aviación.

Se espera la resolución de los altos jefes del Ejército para resolver la situación de este aviador.

LA VICTIMA DE LA FIESTA

Parece extraño que siendo tanta la aglomeración de personas alrededor del Campamento de Aviación, y tan grande el deseo de ver al Coronel Lindbergh, no hubieran ocurrido ayer diversos accidentes. Y a parte un menor lesionado, la única víctima de la fiesta, y los naturales entorpecimientos en el orden de marcha de los millares de automóviles, omnibus y tranvias que condujeron a los concurrentes, nada anormal aconteció.

El menor lesionado lo fué José Ramón Barrios, de 10 años de edad, vecino de la calle de Medrano 7 en el Reparto Los Hornos. Al tratar de saltar una cerca de alambre, cayó sobre la misma lesionándose levemente con una pua.

En la ambulancia del Ejército que estaba en el Campo de Aviación, fué conducido al Hospital Militar de Columbia, donde lo curó de primera intención el médico de guardia Capitán Sansores.

MAÑANA VIERNES A LAS 12 EN PUNTO ENTREGARA EL ALCALDE DE LA HABANA LAS LLAVES DE LA CIUDAD AL CORONEL CHARLES LINDBERGH EN EL PARQUE CENTRAL

Como parte del programa combinado en honor del Coronel Charles A. Lindbergh, el heroico aviador que desde ayer, es nuestro huésped, mañana se llevará a cabo a las doce del día, la simpática y popular ceremonia de hacerle entrega, por el Alcalde de la Habana, Dr. Miguel Mariano Gómez, de las llaves de la Ciudad.

Para que dicho acto ofrezca el doble aspecto de ser solemne y contar con el concurso del pueblo, tendrá efecto al aire libre, en el Parque Central, estableciéndose en abigarrado conjunto, un amable contacto entre el festejado, los elementos oficiales de la Capital y el pueblo que con su presencia prestará bullicio y alegria, entremezclándose, seguramente, las notas de los himnos que lo saluden, con los vitores clamorosos de la multitud.

ORGANIZACION

Las personas a quienes ha confiado el Alcalde, la organización de este acto, han hecho ya su plan, de modo que, en lo posible dentro de estas fiestas en que hay exceso de público, se desenvuelva todo perfectamente de acuerdo con las indicaciones previas.

A ese objeto, se ha dispuesto que a la glorieta tengan acceso, solamente las personas invitadas, entre las que figuran las autoridades, funcionarios, cuerpo diplomático, y delegados a la Sexta Conferencia Pan-Americana, un grupo de personas designadas por la Secretaria de Estado, tiene a su cargo la recepción de los diplomáticos y Delegados, otra comisión, en representación del Alcalde, recibirá a los demás invitados.

El Presidente de la República y el Coronel Lindbergh a pesar de estar interrumpido el tránsito desde una hora antes de comenzar la fiesta, entraron por Paseo de Martí hasta la esquina de Gral. Carrillo, justamente frente a la Glorieta, donde estará el cordón de honor que les abrirá paso.

Los invitados, llegarán a la glorieta por los costados, izquierdo y derecho, a cuyo efecto se situarán vigilantes de Policia por la parte de Zenea y José de San Martin, que también formarán una doble columna para facilitarles el paso.

El Jefe de Tránsito de la Policia Nacional, tendrá a su cargo la situación de vigilantes, para ir señalando a los invitados el lugar por donde pueden llegar más facilmente a la glorieta.

INTERRUPCION DEL TRANSITO

A las 11 en punto, o sea una hora antes de la indicada para comenzar la fiesta, será interrumpido el tránsito de vehículos por P. de Martí desde Zenea hasta José de San Martin, y por Gral. Carrillo, desde Estrada Palma hasta P. de Martí. Los automóviles y otros vehículos que despues de las 11 desciendan por San Rafael, serán desviados por la calle E. Palma, y los que vayan por Zenea, seguirán rectos, o derribarán por P. de Martí, acera de los nones.

EL ALCALDE MUNICIPAL

El Alcalde de la Habana, doctor Miguel Mariano Gómez, estará en la glorieta algún tiempo antes de que llegue el Coronel Lindbergh, a fin de recibirlo al pie de la escalera del palco de honor y darle la bienvenida oficial, a nombre de la Ciudad.

En estos momentos la Banda Municipal, ejecutará el Himno Nacional.

LA CEREMONIA

Una vez en la glorieta el glorioso visitante, el Alcalde le dirigirá la palabra, haciéndole entrega de la simbólica llave de la Ciudad, será una ceremonia breve, sencilla y solemne, realizada a presencia de los representantes de todas las naciones extranjeras y con el concurso cariñoso y siempre grato del pueblo.

VACAN LAS OFICINAS MUNICIPALES

Con motivo de cumplirse esta parte del programa, que corresponde al Municipio, vacarán las oficinas Municipales, de modo que los empleados puedan concurrir al acto.

LAS OFICINAS DEL ESTADO

El Alcalde dirigió ayer una atenta comunicación a todos los Secretarios de despacho pidiéndoles que de facilidades a los empleados de sus respectivos Departamentos para que puedan disfrutar de esta fiesta, esencialmente habanera.

AL COMERCIO

También ha exhortado, por medio de la prensa, al comercio de la Habana para que cierre sus puertas entre 11 y 2 de la tarde, al objeto de que la dependencia pueda presenciar una fiesta que jamás sé ha celebrado, en igual forma, en esta Capital.

LA CONSTRUCCION DE LA GLORIETA

El Departamento de Fomento Municipal se ha hecho cargo de construir la glorieta, dirigiéndola personalmente el ingeniero señor Evelio Govantes, con el concurso del señor Cabarrocas. Será una obra ligera, pero artística, de madera, cubierta con toldos, cuyos colores armonizan con el de el resto de la construcción, y como adorno la policrónica colección de las banderas americanas, entre las cuales se destacarán los escudos de Cuba, de la Patria de Lindbergh y de la Habana.

La llegada a Cuba del Coronel Lindbergh puso ayer en la Habana la nota de franco júbilo y sincero optimismo y simpatía que por recibirlo demostró el pueblo, ansioso como pocas veces de admirar y aclamar directamente a un héroe popular, a un hombre sencillo que por propio esfuerzo, ha logrado destacarse con genio, ciencia y arrojo sobre la pléyade de "ases" que desde los heroísmos de la guerra grande, hicieron avanzar la aviación hasta el grado de extraordinario progreso en que hoy la vemos, sirviendo de noble vehículo a los afectos y la correspondencia de los pueblos.

EL INGENUO INFANTILISMO QUE ENCANTA...

Lindbergh, desde su asombrosa genialidad de dar el salto New York-París, ganó especiales simpatías en el corazón de todos los cubanos amantes, como ningún otro pueblo, del valor. Después las especiales condiciones del carácter de ese niño grande, su ingenuo infantilismo, su afabilidad desprovista de tontas vanidades y la nobleza que entraña su empresa de ahora uniendo los lazos de afecto de sajones y latinos, como un enviado extraordinario de un ideal que de remota esperanza va convirtiéndose en realidad tangible, lo han acrecentado en nuestra admiración. De ahí el desbordamiento del pueblo, que en oleadas inigualadas hasta ahora, coronó las cimas de los edificios, pobló las calles; se estacionó horas al sol veraniego de la tarde en el despoblado de Columbia y lo siguió en la ruta hasta el Palacio Nacional, dándole al recibimiento oficial, al que concurrían nuestros más altos dignatarios, la nota clamorosa de los aplausos, el colorido del ambiente jubiloso y la cálida nota popular, vigorosa y fuerte.

El día fué espléndido. Cielo azul, brisa suave, horizontes infinitos. En el espacio un encanto inefable, una profunda placidez, una armonía dulce y serena...

DESPUES DE OIDA LA DECLARACION DEL PADRE DE LA NIÑA MARION, EL FISCAL PIDE LA HORCA PARA HICKMAN

Con la presentación del infortunado padre de Marion Parker, el Fiscal dió por terminada la prueba testifical elevando a definitivas sus conclusiones provisionales contra Hickman

LA DEFENSA NO PUDO DEMOSTRAR LA LOCURA DE HICKMAN

LOS ANGELES, Feb. 8. (UP).—Perry Parker, que trató de comprar la libertad de su hija, secuestrada por Hickman, mediante la suma de mil quinientos pesos para recibir en cambio el cadáver mutilado de su hija más querida, compareció hoy anto la sala que juzga al asesino y reconoció a William Edward Hickman como el autor del horroroso crimen.

Con la presentación de este testigo, el fiscal dió por terminada la prueba testifical, y comenzó su informe elevando a definitivas sus conclusiones, en las que pide la horca para Hickman.

Forrest Murry, teniente fiscal del distrito, comenzó el informe sosteniendo que la defensa no había podido probar que Hickman estuviera loco cuando cometió el crimen.

"La única cuestión—dijo Murray dirigiéndose al jurado—que tenéis que decidir en vuestro veredicto es si el procesado estaba cuerdo o loco cuando asesinó a la muchacha."

"Hickman ha confesado el crimen, dando a conocer hasta los últimos detalles de su brutal asesinato. Su declaración de inocencia, basándose en que no era dueño de su razón cuando lo realizó, echa sobre los hombros de los defensores la carga de demostrar tal aserto.

"Todos los hombres, según la ley, se presume que están cuerdos a menos que se pruebe lo contrario, y los defensores no han podido probar que Hickman estuviese loco ni que sea un sujeto incapaz de distinguir el bien del mal."

Hickman permanecía inmóvil mientras el teniente fiscal solicitaba para él la pena de muerte. Se había arrellanado más que de costumbre en su silla, pero las palabras de Murray parecían no ejercer efecto alguno sobre él.

El argumento final de la defensa seguirá al del fiscal y todo parece indicar que el Jurado comenzará a estudiar las pruebas mañana, jueves.

Todo el período de prueba testifical terminó hoy y el teniente fiscal Murray y el abogado defensor Jerome Walsh completaron sus informes ante el Jurado.

Ambos estuvieron elocuentes tratando de influenciar el ánimo del tribunal de hecho, queriendo demostrar, con las pruebas presentadas en el juicio oral que el matador se hallaba en el pleno uso de sus facultades mentales cuando cometió el crimen o que es víctima de una demencia precoz del tipo paranoide.

"Si las circunstancias horribles que rodean a un crimen pueden ser una excusa para el mismo—gritaba Murray—dígasenos ahora, a fin de que podamos decir a toda la nación que el crimen no es punible si se comete de una manera cruel."

A lo que Walsh, hablando en nombre del procesado, respondió:

"Declarar culpable a William Edward Hickman basándose en que no está loco, es procesar a todos los jóvenes que asisten a las escuelas superiores del país. Si es un muchacho norteamericano normal, Dios guarde a los Estados Unidos."

Murray hizo un estudio del crimen desde el primer momento en que comenzó a realizarse, señalando los casos en que Hickman había tomado toda clase de precauciones para evitar su caída en poder de la justicia. Cada vez que hacía una referencia a esas precauciones, adicionaba las siguientes palabras: "¿No os parece que esto es un acto de un hombre que sabe distinguir el bien del mal?"

Hizo notar que el matador portaba armas de fuego y declaró que había estado comprometido en diferentes delitos en Kansas City, desde el pequeño robo hasta la falsificación, la estafa, el asalto en despoblado, y el asesinato y finalmente el secuestro, el asesinato y la mutilación.

Perry Parker, el hombre que había pagado mil quinientos pesos por el cuerpo desmembrado de su hija, relató su tragedia ante el Jurado.

En voz baja, pero que llegaba a todas las personas que se encontraban en la sala, aparentemente al borde del desmayo, refirió todo lo ocurrido en la noche del 17 de Diciembre.

"Un hombre se acercó a mí en automóvil. Me preguntó si tenía el dinero. Le contesté que sí y le pregunté por Marion", declaró. "El hombre señaló a un bulto que había en el automóvil y me dijo que estaba durmiendo.

"Le entregué el dinero y le pregunté si me iba a dar a Marion. Me dijo que sí, pero que esperase a que la sacara de la máquina. Aparentemente la colocó en la curva a media cuadra de distancia y después huyó."

Tres mujeres y un hombre del Jurado lloraban durante el relato.

"¿Conoce usted al procesado William Edward Hickman, y fué el individuo a quien usted le dió el dinero y que le dejó el cadáver de la muchacha?" preguntó el fiscal Keyss.

"Le conozco y era él: ese hombre", respondió Parker.

Los defensores no intentaron someter a Parker a un interrogatorio.

El doctor Frank Wagner, médico que practicó la autopsia, ocupó después la tribuna de los testigos. Su voz se quebró diferentes veces al informar sobre los pedazos del cadáver de la muchacha que le fueron llevados.

Al doctor Wagner le siguió, como último testigo, George Contreras, jefe de los detectives del Condado.

LOS PARTIDARIOS DE HOOVER EN LA ELECCION PRESIDENCIAL

WASHINGTON, febrero 8. (UP)-El Sur de los Estados Unidos, el "sol Sur", como dicen los políticos del país, que ha sido siempre campo fácil para los elementos republicanos, debido a que unos cuantos caciques controlan muchos delegados, está perfectamente estudiado por los partidarios y amigos de la candidatura presidencial de Herbert Hoover, actual Secretario de Comercio.

El resumen de esos Estados meridionales, muestra que en ellos tiene Hoover los siguientes delegados seguros para la hora de votar su candidatura: Alabama, 15; Arkansas, 11; Florida, 10; Georgia, 16; Kentucky, 29; Maryland, 19; Louissiana, 12; Mississippi, 11; Tennessee, 19; Texas, 26. Total, 168.

Oklahoma escogerá entre Hoover y Curtis, con sus 20 delegados, Virginia votará por J. Bascom Slemp.

PREFERENCIA PARA LA INMIGRACION EN NORTE AMERICA

WASHINGTON, febrero 8. — (U P). — El Senador aprobó hoy una Resolución dando preferencia en las listas de cuotas de inmigración a las personas e hijos menores de los extranjeros residentes en el país. El punto constituye una modificación de la Resolución del Senador Copeland, demócrata, por el Estado de Nueva York.

EL "COLUMBIA" VOLARA MAÑANA A LA HABANA

NUEVA YORK, Febrero 8. — (UP).—El piloto Wilmer Stultz, del monoplano trasatlántico "Columbia", ha anunciado hoy que a menos que las condiciones del tiempo sean inesperadamente propicias mañana, el famoso aparato saldrá de esta ciudad en vuelo directo a la Habana, el viernes 10, por la mañana.

Como es sabido, en el "Columbia" volarán a la capital de Cuba, además de Stultz, su propietario, Charles A. Levine, y Miss Mabell Boll, la Reina de los Diamantes. Aunque no se ha anunciado el objetivo inmediato del monoplano al salir de Nueva York, se tiene entendido que será la Habana, haciéndose la jornada sin escalas.

"Mi Aeroplano–nos Dice Lindbergh–ha Volado más de 65 mil...

Viene de la **PRIMERA** página

"De San Luis probablemente iré a Chicago. Como usted sabe antes de mi vuelo trasatlántico era aviador postal entre estas dos ciudades, y quiero volver a llevar correspondencia una vez más. He recibido numerosas invitaciones, que me agradaría aceptar, para detenerme antes de llegar a San Luis, pero tendré que rechazarlas, sacrificando la gloria final que el "Espíritu de San Luis" ha ganado en estos vuelos recientes".

EL "ESPIRITU DE SAN LUIS" ESTA COMO SI NO HUBIERA VOLADO NADA

Habla luego de su aeroplano. Se le iluminan los ojos y hay fuego en la forma de expresión de sus palabras. Nos dice:

"El Espíritu de San Luis" ha volado más de 65.000 kilómetros desde que salió de la fábrica de San Diego de California. Ha estado en el aire 465 horas y puede estar mil más: hállase en un 95 por ciento de su eficiencia original, y no obstante haber volado al través de los Estados Unidos, del Atlántico, de Inglaterra, Francia, Bélgica, de catorce naciones latino-americanas y sobre el Canal de Panamá, sin que haya sufrido el menor accidente su motor, al que sólo he tenido que hacerle reparaciones de escasa monta. Como velocidad máxime hice 215 kilómetros por hora; como mínima, 160 kilómetros, excepto en los casos en que deliberadamente quise volar menos.

"En Panamá le reemplacé las válvulas del motor, pero sólo por haberse ideado nuevos tipos. Antes de salir de la Habana lo someteré a un minucioso reconocimiento.

"Más adelante mi aparato irá al Instituto Smithsoniano—esto nos lo dijo visiblemente contrariado—pero no puedo precisarle la oportunidad en que esto acontecerá. El aeroplano puede volar aun muchas millas más.

RECEPCION EN PALACIO A LINDBERGH

Grandiosa fué la recepción ofrecida por el señor Presidente de la República al intrépido aviador americano Charles A. Lindbergh, demostración evidente del reconocimiento y admiración del Gobierno cubano hacia el sin igual Caballero del Aire, que recorre las Repúblicas americanas siendo portador sublime de mensajes de amor, confraternidad y progreso.

Desde las primeras horas de la tarde de ayer en Palacio se recibían por momentos partes de avance comunicando la marcha triunfal del Espíritu de San Luis sobre pueblos y ciudades de nuestra República.

Los alrededores de la mansión presidencial aparecían vistosamente engalanados con banderas de los Estados Unidos y Cuba. Numeroso público, desde dos horas antes de la anunciada para la llegada de Lindbergh, ocupaba posiciones en la Avenida de las Misiones, para ver mejor a su paso al Embajador del Aire y de la Democracia, como le llamara el señor Presidente de la República.

Las Bandas del Cuartel General del Ejército y la Municipal de la Habana se situaron frente a la entrada principal. Trescientas niñas con sus uniformes de colegialas ocupaban lugar preferente en correcta formación.

EL ESPIRITU DE SAN LUIS A LA VISTA

Serían próximamente las tres de la tarde cuando el clamorío entusiástico del público, que invadía los alrededores de Palacio dió a conocer que se encontraba a la vista el incomensurable aparato que guía victoriosamente el heroico Coronel del Cuerpo de Aviación de los Estados Unidos de América. A no muchos pies de altura de la mansión presidencial cruzó el Espíritu de San Luis en dirección a los campos de Columbia.

LOS INVITADOS A LA RECEPCION

Desde las tres de la tarde fueron llegando a Palacio los invitados a la gran recepción que había de celebrarse momentos después en honor del distinguido visitante.

Anotamos algunos nombres:

El Vicepresidente de la República don Carlos de la Rosa; los Secretarios todos del Despacho; el Presidente, Fiscal y Teniente Fiscal del Tribunal Supremo de Justicia; el Presidente del Senado y el de la Cámara de Representantes, doctores Clemente Vázquez Bello y Rafael Guas Inclán; los Senadores Lorenzo Fernández Hermo; Duque de Heredia y Vera Verdura. Un grupo de Representantes a la Cámara: Antonio Laguardia; Juan Manuel Alfonso; Villalón Berdaguer; Carlos de la Torre; Delio Núñez Mesa; Santiago Verdeja; Juan F. Cruz; Francisco Zayas; Carlos Manuel de la Cruz; Gustavo Parodi; Mario Mendoza; Bravo Acosta; José R. Cruells y Wolter del Río. El Alcalde de la Habana, doctor Miguel Mariano Gómez, y su Ayudante, el Teniente Nespereira; el Gobernador de la Habana, señor Antonio Ruiz; el Embajador de España en Cuba y casi todos los Ministros residentes en esta capital; el Presidente de la Conferencia Internacional Americana, doctor Antonio Sánchez de Bustamante, y los Presidentes de Delegaciones de veintiuna naciones representadas en dicha Conferencia. El Presidente de la Comisión del Azúcar, don José María Espinosa; el Abogado Consultor de Palacio, doctor Julio de la Torre; los doctores Gonzalo Aróstegui; Néstor Carbonell; Juan Manuel Menocal; Néstor Mendoza y Miguel Angel de la Campa. Los señores Claudio Mendoza y Jacinto Pedroso. El Introductor de Ministros, señor Soler y Baró, y el alto empleado de la Secretaría de Estado señor Rafael Martínez Ibor. Numerosos Jefes y Oficiales del Ejército y la Marina de Guerra Nacional.

Casi todos los invitados asistieron acompañados de sus esposas.

LA LLEGADA A PALACIO DE LINDBERGH

A las cuatro y veinticinco minutos hizo su entrada triunfal en Palacio el Coronel aviador. Le acompañaban en la máquina que viajaba el Embajador de los Estados Unidos, Mr. Brandon Judah, el Embajador de Cuba en Washington, doctor Orestes Ferrara, y el General Alberto Herrera, Jefe de Estado Mayor del Ejército.

De pie a la entrada de Palacio, escuchó Lindbergh el Himno Nacional Cubano, y seguidamente el de su nación. El público le aplaudió en esos momentos con entusiasmo sin igual, y él respondía con saludos en todas direcciones. Su rostro aparecía congestionado, tenía las señales de la difícil jornada que acababa de realizar.

Lindbergh, modesto en grado sumo, no portaba una sola insignia. Sólo mantenía en sus manos su casco y los espejuelos correspondientes.

LINDBERGH ANTE EL PRESIDENTE MACHADO

En el vestíbulo de Palacio, y de un lado y otro, estaban situados los oficiales designados para escoltar al aviador, así como los Ayudantes del Presidente, el Introductor de Ministros, el Subsecretario de Estado, el Jefe de la Guardia de Palacio, los periodistas palatinos todos los cuales le acompañaron ante el Jefe del Estado. Al final de la gran escalera, recibieron a Lindbergh las hijas del señor Presidente de la República y sus esposos, señores Grau y Obregón.

Al hacer su entrada en el Salón de recepciones una salva de aplausos fué la cordial bienvenida que recibiera. Inmediatamente fué presentado al señor Presidente de la República por el Embajador Brandon Judah. El Presidente Machado, visiblemente emocionado pronunció el siguiente discurso:

DISCURSO DEL PRESIDENTE DE LA REPUBLICA

Coronel Lindbergh:

Me es grato saludar a usted a su llegada a la Capital de Cuba.

En la mañana de hoy llegó usted por la provincia de Oriente, en la que vuestros hermanos, al lado de los cubanos, derramaron su sangre en nuestra lucha por la independencia.

Ha tenido usted en su viaje a través de nuestro territorio, la ocasión de ver lo que es esta nación, pequeña en población y extensión, pero muy grande en ideales, en propósitos y patriotismo.

Cuba, hoy nación completamente independiente y soberana, después de tantas luchas y sacrificios, se complace en recibir a uno de los hijos más distinguidos de esa Nación que estuvo a su lado y que siempre ha demostrado un sincero y leal afecto a nuestra Patria y sus Instituciones. Cuba está con ustedes en sus glorias y en sus dolores y aunque es pequeña y una nación tan grande y poderosa como la vuestra, quizás no necesitare nunca de su ayuda, puede usted asegurar a sus conciudadanos que en caso de que llegara a necesitarla, nos encontraría siempre a su derecha, como los encontramos a ustedes en la defensa de nuestra libertad.

Usted, un joven de esa gran nación, viene a nosotros gallardamente, saliendo de las nubes como un embajador del aire, y de la democracia y del sentimiento a quien abrimos nuestros brazos, afectos y entusiasmo y damos la encomienda de decir a vuestros conciudadanos que en este país, celoso de su independencia y de su soberanía, existe la gratitud, y que nunca tenemos inconveniente en declarar que donde quiera que haya un cubano habrá en su corazón un latido de afecto para los Estados Unidos.

A vuestra buena madre, que os espera con los brazos abiertos, decir en nuestro nombre que su hijo desempeña una gran misión de cariño y de paz, y que tanto nosotros como los demás países que habéis visitado, le debemos reconocimiento por haber dado al mundo una persona que tanto hace por la confraternidad entre los pueblos. Decidle que nuestros corazones sienten con ella y que Cuba, en mi persona, le envía su afecto y admiración.

Quiero deciros, por último, que mi noble y hospitalaria Patria os declara huésped de honor y que os abre su corazón y espera que vuestra estancia en ella sea objeto de recuerdos imborrables para usted, cuando de ella parta.

EL EMBAJADOR FERRARA TRADUCE AL INGLES EL DISCURSO

Los invitados aplaudieron las palabras del Presidente de la República, e inmediatamente el Embajador Ferrara las pronunció en inglés en honor al Coronel Lindbergh, que entusiasmado le estrechó las manos al Jefe del Estado por breves momentos.

MOMENTO DE VERDADERA EMOCION

Invitado por el Presidente, Lindbergh y los asistentes a la recepción pasaron a la terraza de Palacio, siendo recibido el gran aviador por la multitud entusiasmada con repetidos hurras y atronadores aplausos. Fué un momento de verdera emoción.

LAS NORMALISTAS CANTARON EL HIMNO AMERICANO

Cuando el coronel Charles A. Lindbergh apareció en la terraza de Palacio, acompañado por el Jefe del Estado y las altas autoridades oficiales, para satisfacer las ansias de aquella multitud vibrante de emoción, el joven héroe tuvo una agradable sorpresa al contemplar a un crecido grupo de hermosas señoritas cubanas cantando el Himno Nacional Americano.

Las alumnas del tercer curso, del Grupo Adjunto, de la Escuela Normal de Maestras de la Habana, que dirige la señorita doctora Ana Luisa López Lay, acompañadas por la Banda Municipal, que dirige el maestro Gonzalo Roig, cantaron el Himno Americano.

Acompañaban a las alumnas frente a Palacio la directora del plantel, señorita López Lay; la señora Asunción G. de Arias, profesora de música y organizadora del número; y la señora Estrella Grande, profesora de Educación Física.

Las jóvenes normalistas fueron muy aplaudidas y felicitadas por tan original número que pusieron a contribución a la fiesta, ya que sus dificultades eran dobles al tener que cantar en un idioma distinto al suyo y ajustarse estrictamente a una música poco oída en nuestro país.

CARLOS MIGUEL Y MIGUEL MARIANO OVACIONADOS

Las ovaciones se repitieron por la concurrencia al aparecer en la terraza el señor Secretario de Obras Públicas, doctor Carlos Miguel de Céspedes y el Alcalde de la Habana, doctor Miguel Mariano Gómez.

BRINDANDO CON EL PRESIDENTE

La recepción terminó con un buffet servido en honor del distinguido huésped, el que al recibir de manos del Presidente Machado la primera copa de champaña, brindó con el Presidente y humedeció sus labios, devolviendo su copa intacta. Esto hizo exclamar a uno de los concurrentes: Lindbergh es seco como Coolidge.

También una distinguida dama que lo admiraba, exclamó: ¡Es un niño! y un alto empleado de la Embajada Americana, recogiendo la exclamación argumentó: Pues de septiembre a esta fecha, Lindbergh ha envejecido cinco años!

Durante el tiempo que permaneció en Palacio, el señor Presidente de la República no abandonó un solo instante a su heróico visitante con el que habló teniendo como intérprete al Embajador Americano.

LINDBERGH HOMBRE DE POCAS PALABRAS

Modesto y sencillo, en esas dos palabras, se concentra toda la bondad del valiente Coronel que desde ayer es huésped de la República según declaración expresa del General Machado. El repórter que va siempre a caza del último detalle que pueda interesar al lector, observando a Lindbergh, pudo apreciar el cuidado que puse en sus respuestas, siempre breves, a tal extremo, que durante la hora que permaneció en Palacio pronunció escasamente veinte palabras. A las presentaciones de los diplomáticos y demás invitados, respondía con fuertes apretones de mano, y a las presentaciones de las damas con corteses sonrisas y caballerosas genuflexiones.

A las cinco y media abandonó Palacio entre las salutaciones más efusivas el heroico aviador Coronel del Ejército de los Estados Unidos, cuyas simpatías había conquistado.

De Palacio salió acompañado del Embajador de los Estados y la distinguida esposa de éste, repitiéndose por el público congregado las aclamaciones al hombre de hierro.

EL EMBAJADOR JUDAH TRATARA DE LAS RECLAMACIONES NORTEAMERICANAS

WASHINGTON, Febrero 8. (UP). El Senador Borah anunció hoy que la actuación de la Comisión Senatorial de Relaciones Exteriores acerca de ciertas reclamaciones presentadas por ciudadanos norteamericanos contra el Gobierno de Cuba, quedará pendiente de las gestiones que el Departamento de Estado realiza con respecto a ellas.

Se sabe también que se ha pedido al Embajador Judah, que representa a los Estados Unidos en la Habana, que intervenga sus buenos oficios para lograrlo.

LA MAYOR
32 EDIFICIOS
600 EMPLEADOS
SARRÁ
DROGUERIA
ABIERTA TODOS LOS DIAS
TODA LA NOCHE LOS MARTES

FARMACIAS DE TURNO

JUEVES

Dirección	Teléfonos
HABANA	
Avenida de Bélgica 8	A-2421
Avenida de Menocal 6	A-5660
Av. de Bélgica y República del Brasil	M-3915
Presidente Zayas 32	M-7109
Avenida de Italia 41	A-4224
Colón 40	A-8525
Máximo Gómez 181	M-2003
Martín Morúa Delgado 43	A-7453
General Carrillo 62	A-2843
General Aguirre 19	A-8422
Víctor Muñoz 92	A-2508
San Nicolás 229	A-2088
Someruelos 26	A-2002
Marta Abreu 44	A-8720
Padre Varela y Zenea	U-5676
Salud 173	U-2895
Gral. Carrill y Gral. Freyre de Andrade	U-4869
Máximo Gómez 347	M-7790
Romay 55-A	M 1704
Avenida de Menocal y Príncipe	U-1273
Mayor Gorgas 173	U-4973
Cuba 128	M-7736
Avenida de la República 337	U-4190
VEDADO	
Calzada entre Paseo y 2	F 1074
23 No. 458 entre 8 y 10	F-3261
Av. de Wilson No. 131 entre 16 y 18	F-4838
Calle 17 entre E y F	F-1110
Calle 17 esquina a 26	F 1711
23, esquina a J.	F-4222
VIBORA	
Santa Catalina y Cortina	I-2086
Porvenir y Concepción	I-2306
10 de Octubre 557	I-2606
Pocito y Reyes	X-2151
10 de Octubre y Josefina	I-1202
JESUS DEL MONTE Y SANTOS SUAREZ	
Zapotes, 24	I-2222
10 de Octubre 280	I-2378
Flores y Zapote	I-2730
Quiroga y Delicias	I-1212
LUYANO	
Calzada de Concha 4	I-2909
Calzada de Luyanó 211	I-3016
CERRO	
Calzada del Cerro 558	I-1347

NOTA.—Este grupo deberá prestar el servicio público todo el día y la noche de los domingos siguientes: ENERO 22; MARZO 4; ABRIL 15; MAYO 27; JUNIO 8; AGOSTO 19; SEPTIEMBRE 30; NOVIEMBRE 11; DICIEMBRE 23.

AVISO

Rogamos a los señores propietarios de Farmacia, nos comuniquen cualquier alteración que sufran sus teléfonos. Este servicio es gratis.

M.E.C.D. 2016

NUEVOS DISCOS CUBANOS

DISCOS "VICTOR" A $1

80379_—PAJARO LINDO. Son. Sexteto Habanero.
EL POBRE ADAN. Son. Sexteto Habanero.

80380—TRIGUEÑA. Son. Sexteto Habanero.
DIVINA SILVIA. Son. Sexteto Habanero.

80381_—LA MULATA ORIENTAL. Danzón. Orq. Romeu.
ESTE ES MI SON. Danzón. Orq. Romeu.

80382_—NENA VAMOS A LA PRADERA. Danzón. Orq. Romeu.
TERESA NO ME QUIERE. Danzón. Orq. Romeu.

80383_—ERES MI LIRA ARMONIOSA. Son. Sexteto Habanero.
ELENA LA CUMBANCHERA. Son. Sexteto Habanero.

80384_—ROMANTICA MUJER. Son. Sexteto Habanero.
INDIA INGLESA. Son. Sexteto Habanero.

80385_—ABRAZOS DE FUEGO. Bolero. Eusebio Delfín.
SERENATA. Eusebio Delfín.

80386_—LOS AMORES DE ZANGANO. Duo. Castillo-Espigul.
EL SERENO. Duo. Castillo-Espigul.

Nuevos Discos "Victor" de Juan Pulido, a $1.00

80453—(YO TE QUIERO...! Canción (Lecuona) J. Pulido.
(UN BESO. Canción (Lecuona). J. Pulido.

80446—(LA CIEGUITA. Tango. Juan Pulido.
(LADRILLO. Tango. Juan Pulido.

80447—(GUAJIRITA. Tango (Rafael Vega). Juan Pulido.
(VOLVE A CASA. Tango. Juan Pulido.

80418—(EL POBRE HUERFANO. Tango. Juan Pulido.
(LA CHORELITA. Postal chapina. Pulido y Cueto.

80298—(CANTARES. Canción Española. Juan Pulido.
(LA ESPAÑOLA. Bolero. Juan Pulido.

80388—(CANCION RUSA DE CUNA. Cueto y Pulido.
(ERES TU. Juan Pulido.

80387—(AY! QUE MONA. Canción. Juan Pulido.
(SOLO UN RECUERDO. Canción. Juan Pulido.

DE VENTA EN:

Bernardo Barrié
O'REILLY, 57. TELF. A-3262.

El Palacio de Cristal
NEPTUNO Y CAMPANARIO. TELF. A-0315

Vda. de Carreras y Cía.
PRADO, 115. TELF. A-3462.

El Progreso Cubano
MONTE, 139. TELF. A-1959.

La Casa de la Música
BELASCOAIN, 22. TELF. U-5458.

Universal Music & Commercial Co.
SAN RAFAEL, 1. TELF. A-2930.

Compañía Cubana de Fonógrafos
O'REILLY, 89. TELF. A-3128.

DISTRIBUIDORES PARA CUBA:

VIUDA DE HUMARA Y LASTRA, S. EN C.

MURALLA 83 Y 85 TELEFONOS A-3498 Y M-9093

El catálogo de Discos Victor se regala por todos los comerciantes del giro. Pídalo.

M.E.C.D. 2016

El Dr. Gollor del Brasil se Opone a que la Conferencia de Migración, de la Habana, Adopte Medidas que no son de su Incumbencia

BRILLANTE INFORME REND IDO POR EL DELEGADO BRASILEÑO ANTE LA SUBCOMISION DE MIGRACION. — DICE QUE LOS PAISES EMIGRANTES TIENEN LEYES CONTRARIAS A LOS DIVERSOS PAISES DE AMERICA

El doctor Collor, Delegado del Brasil, se opone a que la Conferencia sobre inmigración que se celebrará en la Habana, adopte medidas que sólo a la Sexta Conferencia Panamericana corresponden.

Brillante informe del Delegado brasileño ante la Sub-Comisión de migración.

Dice que los países emigrantes tienen leyes contrarias a los países de América.

Y agrega que la soberanía de nuestros países no puede ser violada por ninguna Convención de migración.

Tarja de Bronce...

Viene de la PRIMERA página

habia hecho por celebrarse a esa misma hora Consejo de Secretarios en el Palacio Presidencial.

EL RECONOCIMIENTO DE FINLAY

A propuesta del doctor López del Valle se acuerda por unanimidad felicitar a los doctores Domingo F. Ramos y Federico Torralbas por el éxito alcanzado al llevar como Delegados Técnicos del Gobierno de Cuba a la VI Conferencia Panamericana que se viene celebrando en la Habana, y aprobado por ésta, el reconocimiento de la figura del doctor Carlos Finlay, gloria de la medicina cubana y del Continente Americano, en cuanto a su doctrina contra la propagación de la Fiebre Amarilla.

Asi mismo los doctores Torralbas y Ramos expusieron ante la Comisión correspondiente de la VI Conferencia los propósitos que tiene el Instituto Finlay de cooperar sanitariamente con el fin de establecer un intercambio o hacer más íntimas las relaciones entre las instituciones sanitarias de la América y le reconocimiento por la referida VI Conferencia de los altos fines que persigue el Instituto.

EL TRASLADO DEL INSTITUTO

Por estos motivos y con el fin de dejar ultimado y perfectamente adaptado el Instituto en local adecuado, se acordó que se gestionase activamente el traslado del mismo para el edificio que ocupa hoy el Departamento de Desinfección de la Secretaria de Sanidad y Beneficencia, adaptándolo antes del dia 24 de los corrientes a fin de poder colocar una tarja en honor del sabio cubano cuyos trabajos han sido reconocidos por todos los paises de las Américas.

Se acuerda además confeccionar un folleto explicativo e informativo conteniendo el reglamento de la institución y un resumen histórico de la labor del doctor Finlay.

El doctor Recio, miembro del Comité de Reglamento promete que para la próxima reunión, que será dentro de pocos dias, presentará el Reglamento definitivo que ha de tomarse en consideración en cuanto al Instituto y a la Escuela Sanitaria que forma parte del primero, cuyos diplomas de capacidad para el desempeño de cargos en la Secretaria de Sanidad y Beneficencia, y a los médicos para que puedan especializarse en asuntos de higiene pública e higiene preventiva, así como de otras ciencias afines.

Por último se acuerda nombrar al doctor Hugo Roberts, Tesorero del Instituto Finlay.

$500, Vivo y...

Viene de la PRIMERA página

En la tarde del pasado martes y a eso de las dos de la tarde, el semaforista de guardia, en el Borro de la Habana, pasó un telefonema a la estación de la Policía del Puerto, notificándole que a esa hora, el hidroplano americano 3736, había tomado a bordo, de un bote, y junto a la boya de la Punta, un pasajero, emprendiendo viaje hacia el extranjero.

NADA PUDO IMPEDIR LA POLICIA

El caso en realidad fué insólito, pues como antes decimos, a ninguna autoridad marítima, ni aun a las terrestres llama mucho la atención el hecho de que un hidroplano, o un aeroplano, después de rendir un viaje desde el extranjero, realice vuelos locales, bien por vía de cortesía a amigos de sus dueños o de las compañías a que pertenecn, o bin como propaganda.

En tal sentido, no llamó la atención del hecho a que antes nos hemos referido, máxime cuando el pasajero no era portador de equipaje alguno.

EL 3736

El hidroplano núm. 3736, con el NC 249, habían amerizado en la tarde del lunes, procedentes ambos de Key West y sus consignatarios en la Habana, lo despacharon como es costumbre.

El hidro 3637 es un avión que ya ha dado numerosos viajes a la Habana y está mandado por el piloto Cobb, que perteneció a la Aero Marine Company, que se disolvió al ocurrir la muerte del millonario Arkins y sus familiares, en un viaje aéreo entre la Habana y Key West.

Mr. Cobb tiene grandes experiencias de la Habana, pues no solamente ha realizado muchos viajes entre Key West y nuestro puerto, sino que también ha estado volando en rutas locales desde la Playa de Marianao, a sitios cercanos y por vía de sport.

VERDES TENIA RELACIONES CON LOS AMERICANOS

Algunos centros policiacos, y particularmente la policía marítima, después de conocerse las acusaciones contra Verdés, han realizado investigaciones sobre su vida, conociéndose que era concurrente al hipódromo de Marianao, donde jugaba sumas de dinero y además se había relacionado con distintos norteamericanos que periódicamente vienen a la Habana en las temporadas invernales para realizar sus negocios con sus propios compatriotas.

¿FUE VERDES EL PASAJERO?

Cree la policía que el pasajero tomado en un bote por el hidroplano 3736, no es otro que Federico Verdés, quien contando con suficiente dinero y con amistades de norteamericanos, que le pudieron dar cartas de recomendación a fin de darle facilidades, a su llegada a Key West, utilizaron además la novísima vía de comunicación que rápidamente lo puso fuera del alcance de las autoridades judiciales de Cuba.

PODRA EXTRADITARSE

Si como se cree esa pista de la policía, muy fundada por cierto, llegara a confirmarse, y el ex-Colector Verdés es localizado en territorio de los Estados Unidos, podrá, ser ordenada su detención y pedir más tarde su extradición a Cuba, pero para lograr un éxito en ese sentido, precisa que el factor tiempo juegue el principal papel, habida cuenta que ya fuera de Cuba y con dinero y amigos que lo protejan, podrá lograr pasar desapercibido en territorio de la Unión o ganar un país cercano o dirigirse a Europa.

NO SE CEJARA EN LA BUSQUEDA

No obstante lo anteriormente relatado, la policía no abandonará la vigilancia de barcos, trenes y embarcaciones o modos de salir de la Habana, pues puede ser que lo del hidroplano haya sido o una cosa legal o una estratagema para despistar.

Es siempre con el mayor pesar que la Delegación del Brasil se ve obligada a discutir de cualquier proposición constante de los doctos pareceres sometidos a la consideración de las diversas Comisiones en que se divide el trabajo de la Conferencia Internacional Americana. Cuando, sin embargo, ese disentimiento aparece, la causa que lo produce inspírase invariablemente en los más altos y nobles principios de solidaridad panamericana.

Esa fué, y no otra, la razón determinante de las enmiendas que la delegación brasilera presentó a las conclusiones del brillante parecer del ilustre Delegado de Cuba, doctor Hernández Cartaya, sobre cuestiones de inmigración.

La Delegación brasilera—y esa declaración fué hecha desde el primer momento—está de acuerdo con las referidas conclusiones; más la Delegación brasilera estima también que a las conclusiones del Delegado cubano se deben acrecentar algunas otras, no de carácter técnico por cierto, pero en las cuales se proclamen algunos principios generales relativos a inmigración de los cuales ningún país americano, en ninguna hipótesis, consintiría en abrir paso.

El Brasil no tiene ningún interés en discutir en esta o en cualesquiera otras Conferencias, problemas relativos a inmigración. País bajo todos los puntos de vista privilegiado por la naturaleza, el Brasil está cierto de que será siempre, por la sola y libre manifestación de los factores sociales y de las razones económicas, un poderoso campo de atracción para los trabajadores que emigren en busca de una nueva patria en donde les sonría el bienestar y la fortuna. Así como los Estados Unidos, propende el Brasil a considerar como pertenecientes a su alzada doméstica los problemas de la inmigración, y a esa disposición llévalo, además de la certeza de sus inagotables recursos naturales, la confortadora convicción de que ningún país del mundo le aventaja en la liberalidad de las leyes y en los auxilios materiales dispensados al inmigrante.

La Constitución brasilera, en su declaración de los derechos (Art. 72) no hace distinción entre nacionales y extranjeros, y el Código Civil (1916) en el párrafo único del artículo 769 dice: "Exceptúase de esta regla la deuda proveniente de salarios del trabajador agrícola, a fin de ser pago por el producto de la cosecha, para la cual hubiera concurrido con su trabajo, con preferencia a cualesquiera otros créditos.

Las leyes federales, número 1150, de 5 de enero de 1904, y número 1607, de veintinueve de diciembre de 1906, reglamentadas por el Decreto federal número 6.434, de 27 de marzo de 1907, ya disponían que, en caso de deuda del propietario la deuda contraída por los trabajadores agrícolas es privilegiada y debe ser liquidada, antes de cualesquiera otras, con el producto de la cosecha. Los accidentes del trabajo, la seguridad y la higiene rurales, el funcionamiento de los sindicatos profesionales, todo eso ya está minuciosamente regulado por las leyes brasileras.

Esa circunstancia, sin embargo, no tienen impedido que el Brasil, como todos los demás países inmigratorios del Nuevo Mundo, se tenga encontrado cara a cara con principios y leyes de países emigratorios profundamente contrarias a nuestros derechos y a nuestros intereses más legítimos.

Ahora bien, si el estudio de los problemas de la inmigración fué incluído en los trabajos de la presente Conferencia Panamericana, a otro móvil no obedeció, sin duda alguna, si no al de armonizar los puntos de vista de nuestros países en torno de un mínimo de principios generales, que puedan pasar a constituir verdaderos dogmas de todos los Estados del Nuevo Mundo, siempre que se discutiera, en cualquier parte, cualquier problema relativo a la inmigración.

¿Existen esos principios? Que duda cabe, señores Delegados, Veamos sumariamente cuáles son ellos, cómo se catalogan. Debemos, en primer lugar, hacer la reserva del **jus soli**, por el cual se rige entre nosotros el principio de la nacionalidad. Ninguna convención sobre emigración o inmigración podrá jamás imponer a un país americano jurídicamente organizado y que se encuentre en el pleno ejercicio de su soberanía, medidas tendientes a sustraer el inmigrante a la legislación y a la jurisdicción del país en que se encuentre.

¿Habrá, señores, en toda la América, un solo país que tenga cualquier reserva en relación a ese principio, que ya Bolívar tendría suscrito y por el cual Martí estaría dispuesto a sacrificar por la segunda vez su vida luminosa de Apóstol? Estamos o no estamos todos de acuerdo en que la soberanía de nuestros países no puede ser violada por ninguna convención de inmigración? Si estamos—y quien jamás pondría en duda que lo estuviésemos? ¿Cómo y por qué habríamos de dejr de consignar ese principio fundamental en las conclusiones del primer Congreso Panamericano que se ocupa de inmigración? **Los principios americanos** deben ser proclamados en los congresos americanos e incluídos en sus conclusiones. Siempre que así no contezca, no tendremos cumplidos con la plenitud de nuestros deberes. La defensa de nuestra soberanía es un principio sagrado que nosotros no tenemos el derecho de dejar a la consideración de congresos técnicos. Esa no es una particularidad del problema de inmigración, y si el gran principio fundamental fuera del cual toda discusión técnica debe ser siempre considerada imponible por cualquier país americano. Y no es evidente, señores, que el hecho a no consignar nosotros ese principio entre nuestras conclusiones vendría a ser motivo de lamentable flaqueza doctrinaria para cualquiera de nosotros en particular y para la América en general, siempre que, para la discusión de los problemas relativos a la inmigración, hubiésemos de entrar en contacto con los países emigratorios?

En segundo lugar, es perfectamente lógico proclamemos que en nuestras legislaciones para nacionales y extranjeros nadie sería capaz de vislumbrar en esa gran verdad cualquier aspecto restrictivo de la técnica inmigratoria.

Por último, no nos debemos olvidar de reservarnos el derecho de mandar en nuestras casas, esto es, de examinar, tanto desde el punto de vista económico, cuando del social y del político, las ventajas y desventajas que nos pueden venir de cualquier corriente inmigratoria. Proclamar expresamente es derecho es apenas consignar en una resolución de todos los Estados de la América lo que todos los Estados de América practican y no pueden dejar de practicar.

Ya se radicaron en el Brasil, desde la proclamación de su independencia, más o menos cinco millones de extranjeros. El imperio de las fuerzas naturales hace con que todos esos extranjeros se transformasen en óptimos brasileros. De su descendencia, sólo puedo deciros que yo mismo soy descendiente de alemanes que se establecieron en Río Grande do Sur, hace más o menos un siglo, lo que no impidió a nuestro ilustre y talentoso Presidente, doctor Urbina, de hacer, en nuestra última reunión, el elogio de mis características auténticamente latinas de entusiasmo en la defensa de mis puntos de vista.

El hecho social, señores, que enfrentamos en el estudio de los problemas migratorios es que el extranjero, llegado a América, se americaniza. Los Estados Unidos, la Argentina, el Uruguay, el Brasil, todos los países americanos confirman la regla. Roosevelt era descendiente de holandeses, Pellegrini, de italianos, Lauro Muller, de alemanes. Pero no es solamente en hombres sobresalientes, si no en toda la masa inmigratoria que el fenómeno encuentra su confirmación.

Ahora bien, las tres proposiciones de la Delegación brasilera que yo tuve la honra de presentar como adición al erudito trabajo del Profesor Hernández Cartaya, son, en resumen, el reconocimiento de todas estas verdades, a cuyo respecto no hay ninguna discrepancia en toda América.

Los países americanos desean, de un modo general, el concurso de los trabajadores extranjeros, por cierto; más ese concurso al cual tanto ya deben nuestras civilizaciones, ha de ser prestado bajo el imperio de nuestras leyes, sin ofensas expresas o tácitas a nuestra soberanía y con la vista puesta siempre en la creciente homogeneidad social y étnica de nuestras poblaciones.

Estamos todos absolutamente de acuerdo en estas proposiciones, no es verdad? Pues bien: incorporemos, entonces las resoluciones de la Sexta Conferencia Internacional Americana a los principios generales, verdaderos dogmas para nosotros, dentro de los cuales únicamente nos será posible el examen técnico propiamente dicho de los problemas de migración.

"La América para los americanos", dice Monroe en la defensa política de nuestras soberanías. "La América para todo el mundo que quiera aceptar el imperio de las leyes americanas", digamos nosotros en la equivalencia civil del gran principio.

No demos, señores, a la América y al Mundo la impresión de que vacilamos en un asunto que es verdadero imperativo categórico para todos nosotros. Queremos el concurso de los extranjeros, contando que los extranjeros reconocen nuestros derechos de soberanía y acepten las determinaciones de nuestras leyes.

El Brasil, con sus enmiendas, no defiende puntos de vista suyos, más erige bien alto el principio de la soberanía de los países americanos, única base sobre la cual se podrá colocar, en los congresos de especialistas, el estudio de las cuestiones de migración.

ARTICULO SOBRE EL PACTO AEREO PANAMERICANO

Ha llegado el momento de hacer ese convenio si se quiere que la aviación comercial progrese

NUEVA YORK, febrero 8. (UP) El "New York Times", en un editorial que publica en su edición de mañana jueves, dice:

"La verdadera razón del Tratado Aéreo Pan-Americano que se redacta en la Habana es que ha llegado el momento de ese convenio si se quiere que la aviación comercial progrese en las tres Américas, las cuales harán una Convención del Aire en la que más tarde podrán participar los demás paises.

"Es probable que el nuevo Tratado difiera poco, en lo esencial, del Internacional Aéreo aprobado en Paris en 1919. Aunque los Estados Unidos estuvieron representados en la Conferencia que redactó este último documento, algunos artículos de este convenio estaban emparejados con disposiciones del Tratado de Paz de Versalles y del Estatuto de la Liga de las Naciones, ninguno de los cuales suscribimos nosotros. En principio, nuestro Gobierno encontró las disposiciones de esa convención internacional aérea muy satisfactorias en conjunto. Basada en puntos de ley bien conocidos, no hay duda de que ha servido para el Tratado que acaba de redactarse en la Habana.

"En la Conferencia Pan Americana los Estados Unidos, al discutir un tratado aéreo, tenían un interés especial que guardar: el de la integridad de las defensas del Canal de Panamá, de las que depende la seguridad de esta nación, si es agredida por una gran potencia naval o una combinación de Potencias marítimas. De acuerdo con esta realidad, el embajador Fletcher, uno de nuestros delegados a la Sexta Conferencia Pan Americana, hizo saber lo siguiente:

"No es un secreto nuestro deseo de controlar el Canal de Panamá en las relaciones inter-americanas. Los Estados Unidos no quieren ninguna disposición que perjudique nuestras comunicaciones, por el Norte, el Sur, el Este o el Oeste, en un ataque aéreo. Obviamente, no sería suficiente ejercer el derecho soberano de excluir los aeroplanos extranjeros del espacio en la vecindad de fortificaciones y del mismo Canal".

EL DR. PAZ SOLDAN, DELEGADO DEL PERU A LOS CONGRESOS MEDICOS, HACE IMPORTANTES DECLARACIONES

El ilustre médico y orador peruano hace cálidos elogios de la obra de Gobierno del General Machado, del Secretario de Sanidad, de los médicos cubanos y del pueblo todo de Cuba

En el semanario "La Acción Médica, órgano oficial de los profesionales de la medicina de la República del Perú, el ilustre doctor Carlos Enrique Paz Soldan, Delegado de su país al V Congreso Panamericano del Niño, y Primera Conferencia Panamericana de Eugenesia y Homicultura, así como también al VII Congreso Médico Nacional, justas científicas celebradas en nuestra capital durante el mes de Diciembre próximo pasado, ha hecho unas trascendentales declaraciones respecto al éxito máximo alcanzado por aquellas reuniones de hombres de ciencia que en bien de la humanidad tuvieron un intercambio de conocimientos y tomaron acuerdos de importancia.

Como verá el lector en el extracto que hacemos de las declaraciones del médico y del orador peruano que de tantas demostraciones de simpatía fué objeto en suelo cubano, no escatima ningún elogio para Cuba, su Gobierno, el doctor Francisco María Fernández y los médicos cubanos, así como a todo el pueblo cubano.

LAS DECLARACIONES DEL DOCTOR PAZ SOLDAN

El último día de nuestra estadía en la Habana, el doctor Villanueva y yo ofrecimos una actuación que congregó en la Academia de Ciencias bajo la presidencia del doctor Francisco María Fernández, a una crecida y selecta concurrencia. El doctor Villanueva entregó un mensaje de las enfermeras peruanas a las de Cuba, pronunciando al efecto algunas palabras que merecierón la más cariñosa acogida y recibió de manos del Secretario de Sanidad el álbum que las enfermeras de Cuba envían a las de Lima, como demostración de los afectos panamericanistas que las animan. A mi me fué dado ofrecer, por reiteradas solicitaciones de la sociedad de la Habana, una conferencia que estuvo dedicada a las damas de Cuba y en la que diserté sobre "la mujer y el porvenir Americano" conferencia que publicaré dentro de breves días.

EL NOMBRE DEL PERU EN CUBA

Así ha sido como se desarrolló nuestra labor en la Capital de la Gran Antilla. Sin jactancias podemos decir que hemos dejado ampliamente predispuesto hacia el Perú el ambiente todo de la Habana, resultado de importancia en momentos en que va a celebrarse allí un certamen de la trascendencia excepcional de la VI Conferencia Panamericana. No sería raro que los prestigios de que goza el Perú en Cuba, el afecto que siempre se nos ha profesado allí y nuestra modesta pero eficaz obra de agitación de sentimientos cordiales, determinen un resonante éxito para nuestra Patria, a la cual seguramente se le confiará el cuidado de organizar la VII Conferencia de los pueblos del Nuevo Mundo.

Tales datos que nos dió el doctor Paz Soldán sobre su labor en la Habana. Ante ellos, así objetivamente expuestos, sólo cabe una conclusión: "el aplauso".

SUPERIOR A LOS CELEBRADOS EL CONGRESO DEL NIÑO EN CUBA

El V Congreso Pan Americano del Niño, ha continuado la bella tradición continental sobre este particular y sin exageración puede afirmarse que ha superado a las reuniones habidas en Buenos Aires, Montevideo, Río de Janeiro y Santiago de Chile. Algo más, puedo afirmar que el Congreso del Niño de la Habana, ha brindado más brillantes ocasiones que el celebrado en Río de Janeiro y al que concurrí personalmente como Delegado del Perú, a la intelectualidad americana para exteriorizar sus hondas preocupaciones sobre los problemas de la infancia. Ciento veinte conclusiones forman el haber doctrinario de este certamen, dentro del cual la Delegación Peruana ha tenido ocasión de dejar oir su voz y de demostrar palmariamente los extraordinarios avances efectuados sobre este particular durante el actual período de Gobierno gracias a la enérgica protección dispensada a la Junta de Defensa de la Infancia, por el señor Presidente Leguia y a la cual prestan su contingente precioso, al lado del doctor Sebastián Lorente, un grupo de admiradas personas. Comprendiéndolo así, el V Congreso aclamó por Presidente de Honor al doctor Augusto B. Leguia, designó Miembro Honorario el doctor Lorente, Presidente de la Junta de Defensa de la Infancia.

EL CONGRESO MEDICO CUBANO

El VII Congreso Médico Cubano, se inauguró inmediatamente después de clausurado el Congreso del Niño. Bajo la Presidencia del doctor Francisco María Fernández, Ministro de Sanidad, y con el concurso entusiasta, constante, eficaz de todos los médicos de Cuba, este Congreso ha ofrecido un panorama de innegable belleza espiritual. Su organización perfecta, demuestra la práctica adquirida con las seis reuniones anteriores y sus conclusiones han enfocado temas no sólo de índole nacional, sino de índole científica universal.

UN CONGRESO NO NACIONAL SINO INTERNACIONAL

Para satisfacer sus deseos respecto a las otras dos reuniones: El VII Congreso Médico Cubano y la Primera Conferencia Americana de Eugenesia y Homicultura, diré a ustedes que el Congreso Médico Nacional fué en realidad un Congreso Médico Internacional de cuyas deliberaciones participaron hombres de la talla de Celedonio Calatayud, Profesor de Radiología Médica de la Universidad de Madrid, profesionales de excepcional cultura e inteligencia y Gregorio Marañón.

A la conferencia de Eugenesia concurrió entre otros Charles Davenport, el conocido Director del Eugenics Record Office, de Harbort Springs, New York, universalmente reputado como uno de los animadores del movimiento Eugenístico Universal. Sobre estos dos certámenes ya tendré ocasión de hablar en otra oportunidad.

UN ELOGIO AL SECRETARIO DE SANIDAD CUBANO

No concluiré estas impresiones que doy a ustedes sin referirme de modo especial a la obra que lleva a cabo siguientes ilustres ejemplos, la Secretaría de Sanidad y Beneficencia, Francisco María Fernández. Dotado de prodigiosa actividad, sencillo de maneras, dueño de una simpatía que encuentra fácil los caminos de todos los corazones y gozando de la plena confianza del Presidente de la República, General Machado, Fernández será sin duda alguna, el Secretario de más cabal foja de realizaciones político-sanitarias que ha tenido este ministerio en Cuba. La creación del Instituto Carlos Finlay, para la formación y diferenciada de Higienistas Sanitarios; la ampliación del gigantesco Hospital Calixto García, al que se ha dotado de los elementos más perfeccionados; la renovación de los métodos medioevales que aún imperaban en la asistencia de los alienados en los primitivos locales hospitalarios de Mazorra; la ampliación de una política severa de control sobre los alimentos, la leche principalmente a la que se ha sometido a métodos de fiscalización modernos; la ampliación dentro de normas de gran eficiencia de los Sanatorios de La Esperanza y la construcción de nuevos centros hospitalarios y sanatoriales destinados a la asistencia de los tuberculosos, son otras tantas iniciativas que ha desenvuelto con tenacidad el doctor Francisco María Fernández. Y es que se ha dado cuenta el Presidente Machado y la opinión política toda, de que los negocios sanitarios, la higiene aplicada por el Estado, es actividad que asegura el presente y el porvenir de la nacionalidad. Raza sana, pueblo fuerte, riqueza y libertad son términos que hace tiempo están reconocidos como imperantes de la forma moderna del progreso social y nacional. Cuba lo entiende así y el doctor Francisco María Fernández, rinde a este pensamiento con las energías todas de su espíritu.

INFORMACION MERCANTIL DEL PUERTO

IMPORTACION DE ADOQUINES.

El vapor noruego "Haraldshang", llegado ayer a nuestro puerto, trajo con destino a esta capital, 270,000 adoquines que se emplearán en nuestras carreteras.

CARGAMENTO DE BACALAO

El vapor noruego "Topeka", llegado ayer a nuestro puerto, trajo para el comercio importador de esta plaza, un gran cargamento de bacalao de Noruega.

En este mismo vapor llegaron para el consumo de la República, 16 mil cajas de leche condensada.

LA EXPORTACION DE TABACO

En el vapor español "Alfonso XIII", que salió dias pasados para España, fueron embarcados por los señores Sobrinos de Antero González, 2,931 tercios de tabaco para la Tabacalera, en vez de C. González como apareció en las Notas de Exportaciones.

RESUMEN DE VIVERES

Vapor americano "Parismina", para New Orleans:
Camarones, 20 bultos.
Pescado, 7 idem.
Café, 240 sacos.
Sal, 500 idem.
Garbanzos, 50 idem.
Cebollas, 912 idem.
Alimento, 586 idem.
Harina, 550 idem.
Harina de maiz, 300 idem.
Arroz, 300 idem.
Maiz, 1,500 idem.
Huevos, 1,600 cajas.
Leche, 450 idem.
Vapor noruego "Segundo", de Buenos Aires y escalas:
Maiz, 2750 sacos.
Tasajo, 740 fardos.
Manteca, 25 ceajas.
DE MONTEVIDEO
Tasajo, 4,257 fardos.
Vapor americano "H. M. Flagler", de Key West:
Salchichas, 59 bultos.
Jamón, 5 idem.
Menudos, 62 idem.
Carne, 2 idem.
Manteca, 66 idem.
Idem, 70,206 kilos.
Puerco, 30,792 idem.
Idem, 2,256 piezas.
Idem, 14 bultos.
Tocino, 1,522 piezas.
Idem, 13,608 kilos.
Quesos, 45 cajas.
Manzanas, 150 barriles.
Jabón polvo, 350 cajas.
Vapor americano "Orizaba", de New York:
Frijoles, 305 sacos.
Harina de maiz, 90 idem.
Café, 1,375 idem.
Harina, 3770 idem.
Cebollas, 300 idem.
Papas, 200 barriles.
Víveres, 3,589 bultos
Manteca, 130 idem.
Leche, 10,342 cajas.
Vapor inglés "Ulua", de New York:
Harina, 2,647 sacos.
Avena, 1,000 idem.
Frijoles, 250 idem.
Café, 100 idem.
Jabón, 5,625 cajas.
Sopa, 55 idem.
Aceite, 20 idem.
Papas, 800 barriles.
Manteca, 205 bultos.
Quesos, 90 idem.
Provisiones, 189 idem.
DE HAMBURGO
Leche, 500 cajas.
DE HULL
Aceite, 20 tambores.
DE ROTTERDAM
Quesa, 825 cajas.
DE LONDD
Te, 10 cajas.
Chocolates, 6 idem.
DE COPENHAGUE
Mantequila, 25 cajas.
Salchichón, 8 idem.
Vapor americano "H. M. Flagler", de Key West:
Malta, 600 sacos.
Tocino, 7,711 kilos.
Manteca, 96,012 idem.
Idem, 120 bultos.
Puerco, 5 idem.
Idem, 17,596 kilos.
Idem, 2,991 piezas.
Salchichón, 35 cajas.
Peras, 945 cajas.
Manzanas, 756 idem.
Vapor noruego "Topeka", de Osle y escalas.
Leche, 16,000 cajas.
DE AALESUND
Bacalao, 3,007 cajas.
DE CHRISTIANSUND
Bacalao, 2,760 cajas.

MOVIMIENTO DE EXPORTACION

TABACOS

Vapor noruego "Segundo", para Buenos Aires y escalas.
T. Benitez Leon, J. M. Co., 150 fardos, 50 pacas tabaco.
Hijos D. Montero, P. Co, 354 tercios idem.
J. M., 256 id id.
Vapor americano "Calamares", para New York.
C. Pego Co, Morris Marris, 2 cajas tabacos.
Romeo y Julieta, B. S., 1 id id.
H. Upmann, J. Frankau, 6 id. id.
Fernández Palacio, M. Hart Co., 6 idem idem.
M. A. Suárez, C. W. T., 190 tercios 250 id. id.
Vapor americano "Orizaba", para New York:
C. González, M. F., 10 tercios tabaco.
H. Duys, Same, 15 barriles id.
Vapor italiano "Piave", para España:
C. Pego, A.M. S., 1 caja picadura.
F. B., 1 idem cigarros.
R. Rodriguez, Orden, 23 cajas picadura.

FRUTOS Y VEGETALES

F. C. Unidos, F. Opolinsky, 3,296 huacales pimientos, 352 idem berenjenas y 233 id pepinos.
United Fruit Co., 529 idem toronjas.
Vapor americano "Estrada Palma", para Key West:
D. López, C. A. F., 350 cajas papas, 196 idem tomates.
C. A. F., 360 idem toronjas.
Havana Terminal, West India F. Same, 450 idem vegetales.
Vapor americano "Mexico", para New York:
West India, F. Samé, 409 huacales vegetales.
Naranjo e Hijos, L. M., 28 id id.
A. Cejudo, Manniele Bros, 707 idem idem.
P. D. Pool, P. S. C., 1,269 idem idem, 124 idem idem.
Caribbean Trading, R., 148 id id.
Kingsbury Co., Hutchesen Co. 3,186 idem tomates. 129 idem berenjenas.
West India Fruit Co., Same, 166 idem vegetales.
Vapor hondureño "Gaten", para New Orleans:
Godinez Cros, West India F., 233 huacales vegetales.
A. Cejudo, J. Chalona, 1,351 id. id., 612 idem idem.
West India F. Samte, 785 id id.
Vapor americana "Heredia", para New Orleans:
A. Cejudo, J. Chalona, 87 idem vegetales.

CERA Y CUEROS

Vapor americano "Orizaba", para New York:
J. Llarch Co., B, 20 sacos cera.
C. Sabourin, S, 9 idem idem.
E. Naveira, W. O. F., 15 id id.
Vapor noruego "Segundo", para New York:
Lykes Bros, Samé, 500 atados cueros de res.
Vapor americano "Turrialba", para New Orleans:
M. Lozano, R.S., 10 tercios tabaco.
P. L. Pérez, F.L. Suárez, 2 pacas idem.

CONCURSO DE VIAJES A LA EXPOSICION DE SEVILLA

BASES

1ª.—En nuestro edificio, situado en la calle de Paseo de Martí 103, en un lugar apropiado y perfectamente visible para el público, tanto de día como de noche, estará colocado un reloj con la esfera completamente tapada.

2ª.—Dicho reloj tendrá visible un contrapeso, que hace de cuerda y que hará un recorrido de cuarenta y nueve pulgadas en siete días.

3ª.—Todos los días, a partir del lunes 9 de Enero hasta el domingo 9 de Septiembre, aparecerá en en el periódico un cupón, conteniendo un dibujo de la esfera de un reloj.

4ª.—El concursante, como elemento de juicio, se fijará en la altura que está colocado el contrapeso del reloj y, calculando el espacio que le falta por recorrer en relación con los siete días que emplea en su recorrido total, marcará en el reloj, cuyas especificaciones se encuentran en las bases una y dos, la hora y los minutos en que parará el reloj.

5ª.—Todos los lunes, a partir del 9 de Enero hasta el lunes 3 de Septiembre a las 11 a. m. y a la vista del público, se colocará el contrapeso del reloj, en un lugar indeterminado del recorrido e inmediatamente se echará a andar el reloj.

6ª.—Todos los lunes, a partir del 16 de Enero hasta el lunes 10 de Septiembre, a las 10½ a. m., también a la vista del público, se destapará la esfera del reloj y se tomará la hora y minutos que marque. Esta será la hora y minutos que se tendrá en cuenta para cada escrutinio parcial.

7ª.—En cada edición del DIARIO DE LA MARINA se publicará una fotografía del reloj en la que se podrá apreciar claramente la colocación del contrapeso en el momento de empezar a andar; esto lo hacemos en beneficio de aquellos concursantes que no puedan ver el reloj auténtico.

8ª.—Semanalmente se practicará un escrutinio, tomando para cada uno de ellos, la hora y minutos tomada del reloj en sus respectivas semanas. Cada acierto se contará por un punto y los diez que más puntos acumulen durante todo el tiempo que dure el concurso serán los ganadores de los diez premios. En el caso de que resulten dos o más empatados, dentro de los diez primeros lugares, la suerte dirá quiénes serán en definitiva los agraciados.

9ª.—Cada concursante deberá marcar claramente en la esfera que tiene el cupón, la hora y minutos en que, a su juicio, parará el reloj, y además la escribirá en el lugar señalado en el propio cupón. En el supuesto caso de no estar conformes ambas indicaciones, prevalecerá la escrita. Cada concursante podrá remitir tantas soluciones distintas como desee; quedando entendido que sólo podrá acumular un punto en cada escrutinio parcial.

10ª.—Los cupones irán contraseñados y cada semana se cambiará la contraseña. Solamente serán válidos para cada escrutinio parcial, los cupones que lleguen a nuestro poder antes de las doce de la noche del día anterior al correspondiente acto de destapar la esfera.

11ª.—Los cupones pueden ser remitidos por correo, dirigidos al Departamento del Concurso o depositados en el buzón que desde el lunes 9 de Enero estará colocado en nuestro edificio de Paseo de Martí 103, Departamento de Anuncios Clasificados.

12ª.—El concursante deberá escribir en el cupón, con toda claridad, su nombre, dos apellidos y domicilio.

13ª.—La caja del contrapeso quedará sellada por **Notario Público** cada vez que se eche a andar el reloj y la hora y minutos válidos para cada escrutinio se harán constar en Acta Notarial.

14ª.—La hora y minutos en que aparezca parado el reloj, y la hora y minutos en que se eche a andar, se publicarán oportunamente.

15ª.—Semanalmente se harán públicos los escrutinios parciales y la situación de cada concursante.

AVISO IMPORTANTE

EN BENEFICIO DE LOS CONCURSANTES, HEMOS REDUCIDO LA DURACION DEL RECORRIDO DEL CONTRAPESO A 7 DIAS, EN VEZ DE 8, COMO PUBLICAMOS ANTERIORMENTE. LA DISTANCIA A RECORRER, SERÁ LA MISMA: 49 PULGADAS.

M.E.C.D. 2016

INFORMACION AZUCARERA

MERCADO DE NEW YORK

NUEVA YORK, febrero 8 (U. P.) —Las grandes órdenes de venta que llegaron hoy al mercado de crudos, fueron causa de que las opciones en el de futuros bajaran de 3 a 5 puntos. El sentimiento estuvo influenciado de manera adversa por la enorme cantidad de azúcar crudo disponible, a base de 2 1-2 centavos. Más de 120,000 sacos de Cuba se vendieron hoy a ese precio.

El almacenaje se ha reducido para todos los azúcares 35 centavos en tonelada durante los cuatro meses próximos y más tarde 30 centavos. Se registraron muchos cambios de mayo y julio. Los nuevos negocios en el mercado del refino continúan encalmados.

Cotizaciones de hoy:

	Abre	Alto	Bajo	Cierre
Mayo. . . .	260	260	258	259
Julio. . . .	270	270	267	268
Sept. . . .	279	279	276	276
Diciemb. . .	287	287	283	283
Enero. . . .	283	283	281	281
Marzo . . .	253	253	250	251

MERCADO LOCAL DE AZUCAR

Por el puerto de Sagua se exportaron con destino a Holanda 18.000 sacos de azúcar.

Los cables recibidos de New York a la apertura anunciaban un mercado quieto con vendedores de azúcares libres de derechos al equivalente de 2.1|2 centavos costo y flete.

Durante el día se vendieron 125.000 sacos de Cuba pronto embarque a 2.1|2 centavos costo y flete a operadores.

Al cierre había vendedores de azúcares de Puerto Rico al equivalente de 2.15|32 centavos costo y flete. Los refinadores interesados a 2.7|16 centavos costo y flete.

En la Bolsa de Azúcares Futuros se vendieron 101.050 toneladas.

Las existencias en los almacenes afianzados de New York ascendían ayer a 725.671 sacos de azúcar.

El mercado de Londres mostraba un tono más débil con vendedores de Santo Domingo y Java a la paridad de 2.36 centavos libra a bordo y compradores a 2.34 centavos.

COTIZACION OFICIAL DEL PRECIO DEL AZUCAR

Reportadas por los Colegios de Corredores

Febrero 6

Sagua	2.246590
Cienfuegos	2.268750

Deducidas por el procedimiento señalado en el apartado quinto del Decreto 1770

Febrero 6

Habana.	2.231516
Matanzas.	2.253054
Cárdenas.	2.256132
Manzanillo.	2.231517

EXPORTACIONES DE AZUCAR

Las exportaciones de azúcar reportadas el día de ayer por las aduanas en cumplimiento de los apartados primero y octavo del decreto 1,770 fueron como sigue:

Por Sagua 18.000 sacos para Rotterdam.

PROMEDIO DE LA COTIZACION OFICIAL DEL PRECIO DEL AZUCAR

MES DE ENERO

Primera quincena

Habana.	2.533634
Matanzas.	2.569957
Cárdenas.	2.550250
Sagua	2.574903
Manzanillo	2.534849
Cienfuegos.	2.563331

Segunda quincena

Habana.	2.375456
Matanzas	2.414966
Cárdenas.	2.396563
Sagua.	2.414595
Manzanillo.	2.379114
Cienfuegos.	2.421619

Del mes

Habana.	2.453877
Cárdenas	2.472592
Sagua	2.493930
Manzanillo.	2.456174
Cienfuegos.	2.491650

EL PROMEDIO DE LOS DIEZ MESES

	Cts. Lib.
Habana.	2.627590
Matanzas.	2.663180
Cárdenas.	2.650912
Manzanillo	2.629774
Sagua.	2.664316

Bolsa de la Habana

COTIZACION OFICIAL DEL DIA 8 DE FEBRERO

	Comp.	Vend.
República de Cuba 1904 Speyer.	102½	—
República de Cuba 1905 Deuda Int.	99	100
República de Cuba 1909 4 ½	97	—
República de Cuba 1914 Morgan ex	100½	—
República de Cuba 1917 Puertos	99	—
República de Cuba 1923 5 ½	104	105
Ayuntamiento Habana, la hipoteca.	102	—
Ayuntamiento Habana, 2ª hipoteca.	102	—
Banco Territorial	88	—
Calzado	—	—
Cervecera	106	108
Ciego de Avila.	—	—
Cienfuegos	—	—
Curtidora	—	—
Gibara	—	—
Gas	108	120
H. Electric (Consolidados ex div	90	95
Manufacturera	49	54
Matadero	—	—
Nacional de Hielo. . . .	—	—
Nueva Fábrica de Hielo (bonos)	100	—
Noroeste F C	—	—
Papelera Serie A	102	—
Papelera Serie B	68	77
Teléfono	92	99½
Teléfono (Conv. Col.). .	—	—
Unidos	76	90
Urbanizadora	—	—
Edificio La Metropolitana S A	100	105
Jarcia Matanzas.	100	104
Iron Beer (Obligaciones no hipotecadas)	79¾	101

BONOS: Empréstito seriado de la República de Cuba, Morgan 5½ por 100, 1927

Serie A—1928	100	—
Serie B—1929	100¼	—
Serie C—1930	100¼	—
Serie D—1931	100½	—
Serie E—1932	100⅝	—
Serie F—1933	100¾	—
Serie G—1934	101¼	—
Serie H—1935	101¾	—
Serie I—1936	102	—
Serie J—1937	102¼	—

ACCIONES

Agrícola Banco	—	—
Banco Territorial	50	—
Banco Territorial, benef	2	—
Cervecera	245	300
Ciego de Avila.	—	—
Cienfuegos Acueducto .	—	—
Constructora, p	—	—
Constructora, c.	—	—
Cuba Cane pref	25	30
Cuba Cane com	5	—
Cuba R R	—	—
Cuban Central, p	—	—
Cuban Central, c	—	—
Cuban Tire, p	—	—
Curtidora	—	—
Gibara	—	—
Industrial Cuba	—	—
Havana E. Railway Co pref	68	70¼
Havana E. Railway Co comunes	11	—
Jarcia pref	9½	97½
Jarcia com	20	24
Licorera com	4¼	4¾
Lonja pref	100	—
Lonja com	—	—
Manufacturera pref. . . .	5¼	8
Manufacturera com. . . .	1¾	3¼
Matadero.	—	—
Naviera pref.	68½	74
Naviera com.	10½	15
Nueva Fábrica de Hielo	405	—
Perfumería pref	68	—
Perfumería com.	13	—
Pesca pref	105	—
Pesca com	25	—
Préstamos	—	—
Santiago	—	—
Sancti Spíritus	—	—
Teléfono pref	113½	114¾
Teléfono com	—	—
Tel Int	140	150
Unidos	66¼	67
Union Oil	—	—
Urbanizadora, pref. . . .	—	—
Urbanizadora, com. . . .	—	—
Metropolitan Auto . . .	—	—
Fibras y Jarcia.	50	60
Fibras y Jarcia (sindicadas)	50	60

Clearing House

Las compensaciones que se efectuaron ayer entre los Bancos asociados al Clearing House de la Habana ascendieron a $3.573.309.51.

I. VILLARREAL

TALLER DE REPARACIONES, NIQUELADO Y CILINDROS DE GOMA. — REPARAMOS TODA CLASE DE MAQUINAS DE ESCRIBIR Y DE SUMAR.

Máquinas de escribir y de sumar, nuevas y reconstruidas de las mejores marcas.

Efectos de escritorio en general, sellos de goma.

TELEFONO A-5529.

HABANA, 122 y 124. HABANA.

N. Gelats & Co.

BANQUEROS HABANA Aguiar 106-108

Vendemos cheques de Viajeros Pagaderos en Todas Partes del Mundo y Cartas de Crédito Circulares en las mejores Condiciones

"SECCION DE CAJA DE AHORROS"

Recibimos Depósitos en esta Sección Pagando Interés de 3 por 100 Anual

Todas estas operaciones pueden efectuarse también por correo

PESETA

SE COTIZO A RAZON DE

5 PESETAS

86.56

DOLLAR

FRANCO

SE COTIZO A RAZON DE

25 FRANCOS

44 CENTIMOS

DOLLAR

BOLSA DE NEW YORK

ACCIONES

2,585,600

BONOS

$12,576,000

CHEQUES

$1,174,000,000

TABACO

La atención de los tabacaleros sigue puesta, principalmente, en la hoja de Vuelta Abajo, pues es la que en estos momentos se solicita más, y hasta se discute la adquisición de algunas vegas.

Varias han sido comprometidas, y no pasarán muchos días sin que sepamos del registro de los tercios.

Ayer no se movió ninguno de dicha procedencia; pero sí bastantes procedentes de las zonas denominadas de Remedios.

Ciento veinte y seis de terceras, compró y registró la Compañía Despalilladora en los almacenes de Constantino González y Compañía.

Sobrinos de Antero González estuvieron registrando doscientas pacas de "botes", de mayor cantidad que compraron a González y Hermanos.

De la misma clase vendieron setenta y seis pacas, Ramón Ruisánchez y Compañía a Calixto Rodríguez Mauri.

También de "botes" compraron Constantino González y Compañía, ciento sesenta y siete pacas a Godínez Hermanos y setenta y cinco a Pastor Sánchez.

Y una cantidad de pacas de tripas despalilladas, que no pudimos precisar, vendieron a la Cuba Tobacco los almacenistas y exportadores Menéndez y Compañía, a quienes les queda un pequeño lote de ese tabaco vueltabajero del 26.

LA RAMA QUE ENTRO AYER

Por los ferrocarriles no entró ayer un solo tercio ni una paca de tabaco en rama.

En camiones recibieron dos firmas, pequeños lotes de Consolación que no merecen anotarse.

COMPRAS EN VUELTA ABAJO

Romeo y Julieta, S. A., propietaria de la renombrada marca de igual denominación, compró en Ajiconal, al acreditado escogedor J. Bautista, unos seiscientos tercios de clases limpias de magníficas vegas.

Se dijo ayer que un fabricante tampeño que se encuentra en esta, había comprado en Ovas una vega de ciento veinte y seis tercios; pero no confirmamos la noticia.

Esas operaciones y otras que luego han de conocerse, responden a la actividad que se registra en las fábricas de Tampa, y a las órdenes recibidas de España.

MERCADO LOCAL DE VALORES

Por falta de quorum fué suspendida la junta general que en el día de ayer debía celebrar la Bolsa de la Habana.

Abrió el mercado con tono irregular.

—Las acciones de los Ferrocarriles Unidos de la Habana se van afirmando, con algún interés para operar en dicho papel a base de contado.

—El Banco del Comercio, está suscribiendo, a razón de quince pesos cada una de las acciones del Sindicato Nacional Cubano.

—Las acciones de la Compañía Internacional de Teléfonos abrieron de baja, cerrando con tendencia dudosa.

—Con tono de quietud actuaron los valores industriales.

—Firmes las acciones de la Empresa Naviera de Cuba.

—El mercado cerró quieto.

Mercado de Fletes

COTIZACIONES

100 libras

Costa Norte:		
A Filadelfia	12	13
A Galveston	12	13
A New Orleans	11½	12½
A Halifax	—	—
A St. John	—	—
A Savannah	—	—
A Boston.	14	15
Costa Sur:		
A Filadelfia	14	15
A New York.	14	15
A New Orleans.	13½	14½
A Halifax.	—	—
A St John	—	—
A Boston	16	17
A Galveston.	14	15

Estas cotizaciones son exclusivamente sobre azúcar.

Mercado de Víveres

Nueva York Febrero 8. (UP)

En este mercado se cotizaron hoy los siguientes artículos:

Trigo de invierno: 1.48.

Trigo rojo de invierno: 1.61.

Maíz número 2 amarillo: 1.08 1|4.

Centeno para exportar: 1.18 1|2.

Avena blanca: 66 1|4.

Heno número 1: 21.

Harina: 8.20.

Aceite oliva galón: 0.50.

Aceite barril: 2.05.

Aceite semilla de algodón: de 10.00 a 10.30.

Afrecho: 41.00.

Papas Long Island: de 2.00 a 4.90.

Manteca refinada en tercerola: a 11 1|8.

Manteca refinada en latas: 12 1|2.

Arroz Fancy: 7 1|2.

Frijoles de 7.15 a 8.25.

MERCADO DE NEW YORK

POR NUESTRO HILO DIRECTO U. P.

MERCADO DE ACCIONES

NUEVA YORK, febrero 8 (U. P.) —Acontecimientos de naturaleza adversa para el mundo de los negocios ejercieron influencia en la sesión de la Bolsa de hoy. Las cotizaciones variaron nerviosamente durante todo el día y cerraron con una mayoría de bajas, a pesar del movimiento de alza que se operó en las últimas horas.

Abrió irregular la sesión y las primeras transacciones fueron seguidas de una ola de ventas que fué continuación de la de días anteriores. Tales proporciones alcanzó este movimiento que la liquidación afectó a emisiones tales como Freeport Texas y American Sugar.

Las acciones ferroviarias estuvieron sujetas a presión de venta todo el día y los movimientos de estos valores fueron contradictorios, bajando unos mientras subían otros y viceversa.

BOLSA DE NEW YORK

FERROCARRILES	
Atch Top & Santa Fe	184½
Atl Coast Line	179
Baltimore & Ohio	109⅝
Bangor & Arostook R R . . .	74
Chesapeake & Ohio	189
Chi Gt West com	9¾
Chi Gt West pref	23¾
Chic & N W	80½
Chi Mil & San Paul com . .	15⅞
Chi Mil & San Paul pref .	32¼
C Rock I & P.	108
Delawar & Hudson	164⅜
Del Lack West	131
Erie.	51⅝
Erie pref.	56
Gulf Mobile	45¼
Great Northern	93⅝
Kansas City Southern . . .	51⅝
Lehigh Valley.	86¾
Louisville & Nash	149⅞
Mo Kan & Tex com	34¼
Mo Pac com	43⅞
Mo Pac pref	107
N Y Central	157¼
N Y N H & H.	66¾
Nickle Plate.	132
Norfolk & Western	189½
Northern Pacific	93
Pennsylvania	63⅛
Pere Marquete	126⅜
Pitts W Va.	126¼
Reading	96
St Louis & San Francisco. . .	110¼
St Louis & Southwestern . . .	70
Seaboad ar Line com. . . .	20⅞
Seaboad ar Line pref . . .	29⅛
Southern Pacific	118¾
Southern Railway	141⅞
Texas & Pac	116⅛
Union Pacific	187¼
Wabash com.	54
Western Maryland com . . .	34⅛
EQUIPOS	
American Car Fou	107¼
American Locomotive	110⅛
Baldwin Locomotive	247
Gen Rail Sig	107
Pullmann Company	81½
Lima Locomotive	58⅛
Preseed Steel Car	24½
N Y Air Brake.	52
MOTORES	
Chandler Motor pfd	15⅞
Chryler	59½
Dodge Motors com	19¾
Dodge Motors pfd.	71¾
General Motor New	137¼
Hudson Motor Co.	84¼
Mack Trucks	100¼
Nash	86
Packard Motors	59½
Pierce Arrow com	12¼
Studebaker Corp	66⅜
White	32⅞
Willys-Over	18⅝
Yellow Truck	32⅞
ACCESORIOS	
Am Bosch Mag	19
Briggs Mfg Co.	21¾
Eeaton Axle & S	28½
Gabriel Snubber A	22¾
Spicer Mfg C.	26½
Stewart Warner	82
Timken Roller	122
GOMA	
Ajax	11⅞
Fisk Tire	16½
Goodrich.	92⅜
Lee Rubber & Tire	44½
Kelly Springfield Tire . . .	23
U S Rubber	57½
ACEROS	
Am Steel Fou	62¼
Bethlehem Steel	60½
Colo F. & I.	79
Crucible Steel	88½
Gulf States	55
Inland Steel	58
Philadelphia Coal & Iron. .	29¼
Republic Iron Steel	144⅝
Vanadium	84¼
Youngstown.	99
PETROLEOS	
Atlantic Ref	100⅞
Barnsdall A	23¼
California Petrol	25¼
General Asphalt.	79½
Hoston Oil	134⅜
Independent Oil & Gas . . .	25¼
Louisiana Oil	11⅛
Lago Oil.	32¼
Marland Oil	35
Mid Cnt Pet	26⅜
Pan American B	41⅝
Phillips Petroleum.	40⅛
Pure Oil	21
Shell Union Oil	23⅞
Sinclair Oil Corp	18¼
So Cal Edison	46⅜
Skelly Oil	26½
S O Calif	54
Standard Oil of N Jersey . .	39
Texas Co	52¼
Texas Pac Land	25⅜
Tex Pac C &	14¼
Union Oil Cal	43
SERVICIOS PUBLICOS	
American For Pow	23½
American Tel and Tel	178¼
Am Water Works	54¼
Columbia Gas	93¾
Consolidated Gas	126
Elec Light Pow	32
Inter Tel and Tel	143
IInterboro R T.	36½
National Power & Light . . .	25½
North American	60⅞
Pub Ser N J	42½
Standard Gas & Elec	61⅞
United Light A	29⅝
AZUCAR Y FERROCARRILES UNIDOS	
American Beet Sugar	16½
American Sugar Ref	58¼
Cuban Cane Sugar com . . .	5¾
Cuban Cane Sugar pfd . . .	23
Cuban American Sugar . . .	20⅜
Cuba Company	26½
Gt West Sug	31¾
Consolidated R R of Cuba . .	76
Punta Alegre	29⅝
Puerto Rico Sugar	36

MERCADO DE CAMBIOS

Nueva York, Febrero 8. (UP)

INGLATERRA: Libra esterlina: Par 4.86.6.

Vista. . . . . 4.86.13|16

Cable. . . . . 4.87. 3|16

ESPAÑA: Par 19.3 centavos por peseta.

Vista. 17.03

Cable. 17.04

FRANCIA: Par 19.3 centavos por franco.

Vista . . . . . 3.92 ½

Cable 3.93

SUIZA: Par 19.3 centavos por franco.

Vista . . . . . 19.23 ½

Cable 19.24

BELGICA: Belga (nueva moneda)—Par 13.88.

Vista 13.92

Cable . . . . . 13.92 ½

ITALIA: Par 19.3 centavos por lira.

Vista . . . . . 5.28 ⅞

Cable . . . . . 5.29 ⅜

ALEMANIA: Par 23.88 centavos por marco.

Vista 23.85

Cable 23.86

AUSTRIA: Par 14.07 centavos por chelín.

Vista . . . . . 14 ¼

HUNGRIA:

Vista 17.45

Cable 17.50

PORTUGAL:

Vista 4.95

Cable 5.00

SUECIA: Par 19.3 centavos por corona.

Vista 26.84

Cable 26.85

HOLANDA: Par 40.42 centavos por florín.

Vista. 40.28

Cable 40.29

GRECIA: Par 1.93 por dracma.

Vista 1.32

Cable . . . . . 1.32 ½

NORUEGA: Par 26.8 centavos por corona.

Vista 26.60

Cable 26.61

DINAMARCA: Par 26.8 centavos por corona.

Vista 26.76

Cable 26.77

CHECOESLOVAQUIA: Par 20.3 centavos por dinar.

Vista. . . . . 2.96 ½

YUGOESLAVIA:

Vista 1.76¼

RUMANIA: Par 19.3 centavos por lei.

Vista 0.62

POLONIAI: Par 19.3 centavos por zloty.

Vista 11.50

FINLANDIA:

Vista . . . . . 2.52 ½

BULGARIA:

Vista. 0.75

JAPON: Par 40.3 centavos por yen.

Vista 46.86

Cable 46.92

CHINA: Par 70.278 por tael.

Vista 63.00

Cable 63.12

INDIA INGLESA:

Vista 36.58

Cable 36.64

ARGENTINA: Par 40.42 centavos por peso.

Vista 42.80

BRASIL: Par 32.40 centavos por mil reis.

Vista. 12.05

CANADA: Par 100 centavos por dollar.

Vista 99.81

PERU:

Vista. 3.93

URUGUAY:

Vista 102.87

CHILE:

Vista 12.30

COLOMBIA:

Vista 97.91

VENEZUELA:

Vista 19.29

MEXICO:

Vista 48.70

PLATA EN BARRAS

Nueva York Febrero 8. (UP)

La plata en barras se cotizó hoy en este mercado a 56 3|4.

MERCADO DE BONOS

VALORES CUBANOS

Nueva York Febrero 8. (UP)

	Alto	Bajo	Cierre
Cuba 5 1|2 s. 1953. . . .	104¾	104¾	104¾
Cuba 5 1|2 s. R. Cuba 5 s. 1944. . . .	100	100	100
Cuba 5 1|2 s. 1949. . . .	—	—	—
Cuba 4 1|2 s. 1949. . . .	—	—	—
Cuba RR. 5s. 1952. . . .	99	99	99
Cuba Ex. 5 s. 1952. . . .	—	—	—
Havana Electric 5 1|2 s 1951. . . .	—	—	—

BONOS DE LA LIBERTAD

Nueva York Febrero 8. (UP)

	Alto	Bajo	Cierre
Libertad:			
3 1|2 s. . . .	101.25	101.21	101.23
1o 4 1|4 s. . .	103.2	102.31	102.31
3o 4 1|4 . . .	100.14	100.13	100.13
4o 4 1|4 s . . .	103.24	103.21	103.21
Tesoro:			
3 3|8 s . . .	—	—	—
4 1|4 s . . .	115.51	114.30	114.30
4 s 4 1|4 s. . .	110.5	109.30	109.30
3 3|4 s . . .	107.9	107	107

BONOS INTERNACIONALES

Nueva York Febrero 8. (UP)

	Alto	Bajo	Cierre
Burdeos 6 s 1934. . . .	—	—	—
C. Lyons 6 s 1934. . . .	101	101	101
Marsella 6 s. 1934. . . .	101¼	101	101¼
Alemania 7 s. 1949. . . .	107¾	107⅝	107⅝
Italy Kingdom del 7 por 100 1951. . . .	98¾	98⅝	98⅝
Francia 7 s. 1949. . . .	108	107¾	108
Holanda 6 s 1947	—	—	—
Argentina 6 s. 1957. . . .	100½	100¼	100⅛
Rep Chile 7 s 1942. . . .	—	—	—
Brasil 6 1|2 s 1957. . . .	96½	96¼	96¼
Checo Eslovaquia 8 % s. 1945	105⅛	105⅛	105⅛

BOLSA DE PARIS

Paris Febrero 8. (UP)

Renta Francesa 3 por 100 . .	69.55
Renta Francesa 5 por 100 . .	87.05

BOLSA DE LONDRES

Londres Febrero 8. (UP)

F. C. Unidos de la Habana	65 ½

Más Información Mercantil en la página 14

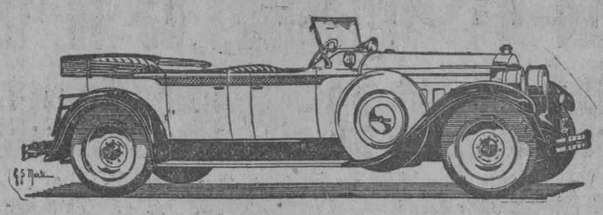

PACKARD

NI Poiret usa sedas distintas a las de los demás modistos ni Zuloaga emplea pinturas diferentes.

Sin embargo, sus obras llevan la esencia de una personalidad inconfundible que las hace sobresalir.

Asimismo un Packard 8 cilindros, por ejemplo un modelo abierto con la capota baja, conquista la predilección general de los verdaderos conocedores, como el ejemplar más inspirado y más puro de la belleza automóvil, de la belleza clásica y sin las extravagancias que revelan mediocridad.

J. ULLOA Y Cía.

P. MARTI 3, 5 y 7. Habana. Tel. M-7777

Colegio de Corredores y Notarios comerciales de la Habana

COTIZACION OFICIAL DEL DIA 8 DE FEBRERO

Cambios	Tipos
S|E Unidos cable.	1|32 D.
S| Unidos vista	1|16 D.
Londres cable	4.87 7|16
Londres vista	4.86 ¾
Londres 60 días	—
París cable	3.94
París vista.	3.93
Bruselas vista	13.94
España cable	17.07
España vista	17.05
Itália vista	5.30
Zurich vista	19.26
Hong Kong vista	49.90
Amsterdam vista	40.33
Copenhague vista	—
Christiania vista.	—
Estocolmo vista	—
Montreal vista	—
Berlín vista.	—

NOTARIOS DE TURNO

Para Cambios: Carlos René Bonnet García.

Para intervenir en la cotización oficial de la Bolsa de la Habana: José Eugenio Moré; Raúl E. Argüelles.

Visto Bueno: Antonio Arocha, Síndico Presidente. Eugenio E. Caragol, Secretario Contador.

MERCADO LOCAL DE CAMBIOS

Estuvo encalmado el mercado de cambios.

Sin variación la libra esterlina.

La peseta española abrió de alza a 17.09 cable, declinando después hasta 17.06 cable.

El cambio sobre Nueva York estuvo más firme, habiendo fuertes compradores de cheque a 5|64 descuento.

Se operó entre bancos y banqueros en pesetas cable a 17.08.

Cotizaciones	Valor
New York cable	1|32 D.
New York vista.	1|16 D.
Londres cable	4.87 ¼
Londres vista.	4.86 ¾
Londres 60 días	4.84
París cable	3.94
París vista	3.93
Madrid cable	17.07
Madrid vista	17.05
Hamburgo cable	23.88
Hamburgo vista.	23.86
Italia cable	5.30
Italia vista	5.29
Zurich cable	19.28
Zurich vista	19.27
Bruselas cable.	13.98
Bruselas vista.	13.96
Toronto cable	3|16 D.
Toronto vista	¼ D.
Hong Kong cable	50.00
Hong Kong vista	49.85
Amsterdam cable	40.38
Amsterdam vista	40.34

Mercado de Algodón

Al cerrar ayer el mercado de New York se cotizaba el algodón a los siguientes tipos:

	Cierre
Marzo	17.64
Mayo.	17.80
Julio	17.82
Octubre	17.59
Diciembre	17.58
Enero (1929)	17.53

CONVOCATORIA

En cumplimiento de lo acordado por la Junta Directiva de la Moderna Fábrica de Ladrillos, S. A., en sesión del tres del corriente, se convoca a los accionistas de dicha Compañía a la Junta General Ordinaria prevenida en el artículo vigésimo tercero de los Estatutos; haciéndose saber que en la Junta se tratará del balance anual y se discutirán y resolverán todos los asuntos que en el acto se sometan a su deliberación así como aquellos sobre los cuales se haya solicitado con antelación; que se celebrará en el local que ocupan las oficinas de la Compañía, Compostela número treinta y seis, en esta ciudad, el día veinte y siete de Febrero de mil novecientos veinte y ocho a las cuatro de la tarde, y que pueden asistir los accionistas que tengan inscriptas, con diez días de antelación, por lo menos, al señalado para la Junta, una o más acciones en los libros de la Compañía.

Y para su publicación por dos días consecutivos en el DIARIO DE LA MARINA expido la presente, con el Visto Bueno del señor Presidente, en la Habana, a tres de Febrero de mil novecientos veinte y ocho.

Vto. Bno.: **ALVARO SANCHEZ**, Presidente. — **GUSTAVO HEVIA**, Secretario.

1268 2 d-7

GINEBRA AROMATICA DE WOLFE

LA UNICA LEGITIMA

Importadores Exclusivos

en la República

PRASSE & CO.

Teléfono A-1694 - Obrapía, 17 - Habana

COMPAÑIA DE SEGUROS

"CUBA"

ACCIDENTES DEL TRABAJO E INCENDIO

La decana de las Compañías de Seguros de Accidentes del Trabajo establecidas en Cuba.

La preferida por patronos y obreros.

Oficinas y Dispensario Médico: 3er. piso del Edificio "Robins", Obispo esquina Habana.

Telf. (Centro Privado) M-6901 y M-6902.

Apartado número 2526.

CERVEZA: ¡DEME MEDIA "TROPICAL"!

M.E.C.D. 2016

MI AEROPLANO Y YO

Interesantes Datos Biográficos del Coronel Charles Lindbergh, Llamado También "El Aguila Solitaria" y de su Vida Hasta llegar al Pináculo de la Gloria en que hoy se Halla.- El "Esprit of San Luis"

EL ESPIRITU DE SAN LUIS Y SU MOTOR

El Espíritu de San Luis, con monoplano Ryan tiene una extensión de ala de cuarenta y seis pies y un fuselage de 28 pies de largo, fué construído bajo la dirección personal del entonces Capitán Linbergh, aunque el diseño es obra de un constructor e ingeniero americano de 27 años de edad, nombrado W. W. Bellus a quien ha alcanzado una gloria que corre pareja con la del famoso nombre Wright, constructor del motor que mueve al Espíritu de San Luis, Limbergh durante todo el tiempo que la fábrica estuvo construyendo el aparato, permaneció observando y dirijiendo la fabricación. Como nuestros lectores saben el Espíritu de San Luis fué construído especialmente para el vuelo de New York-Paris por la Ryan Air Linen Inc. de San Diego, California, y cargado a toda capacidad o seáse 5,000 libras puede alcanzar la velocidad de 135 millas por hora, es propulsado con un potente motor Wright Whirlwind de 225 caballos de fuerza, del tipo de enfriamiento por aire, de nueve cilindros, modelo J5C, desarrollando a 1,800 revoluciones 223 caballos de fuerza, los nueve cilindros del motor Wright son fundidos en acero el espacio por donde corre el pistón, menos la cabeza del cilindro, que es de aluminio, junto con la cabeza del cilindro están fundidas, unas camisas exteriores formadas por las láminas de enfriamiento.

Las válvulas situadas a la cabeza del cilindro son de construcción especial y las cajas de bolas son S. K. F. usadas donde quiera que ha sido necesario, éste sistema de rodamiento, los pistones son de aluminio muy ligero con aros de alta compresión, en la parte anterior del motor se ven dos magnetos de alta tensión que suministran la corriente necesaria para el encendido. El carburador está colocado en la parte posterior inferior del motor, teniendo una bomba de alimentación para llevar el combustible con igual fuerza a todos los cilindros.

ALGUNOS DATOS DE LA VIDA DE LINDBERGH

El "As" de la aviación, Charles A. Lindbergh, nació en la ciudad de Little Falld, Detroit, el 4 de febrero del año 1902. Su padre Carlos A. Lindbergh fué abogado y senador por Minnessota, falleció a mediados del año 1924. La señora Lindbergh, madre del aviador, vive aún y es profesora de Ciencias en un plantel de la ciudad de Detroit. Todos nuestros lectores recordarán el reciente viaje de la señora Lindbergh a Ciudad México con el objeto de reunirse a su hijo en los días de Pascuas del próximo pasado año. Ella, también entusiasta de la aviación hizo el viaje en un monoplano Ford recorriendo un gran número de millas sin entorpecimiento alguno.

El Coronel Cuarles A. Lindberkh pasó los primeros cuatro años de su vida en la casa de sus padres en el Estado de Minnesota. Después cuando su padre fué electo para ocupar una representación de su Estado, en el Congreso, pasaba los inviernos en Washington y los veranos en su casa de Minnesota. Siempre, durante sus primeros años tuvo predilección por la mecánica a tal extremo que cuando cursaba sus estudios en el Instituto (High School) de Little Fall decidió tomar un curso de mecánica y dos años más tarde cursó varios en las universidades de Wisconsin y Madison, y aunque estudiaba mecánica, era la aviación, entonces en sus primeros ensayos lo que más le llamaba la atención. El aviador recuerda con gusto un día del año de 1912 que vió volar por primera vez de cerca en Washington D. C., fué tanto el entusiasmo que desde entonces sintió por dominar el aire que no se consideró feliz hasta que en el 1921 se matriculó en una escuela de aviación Por primera vez voló como pasajero, un año más tarde o sea en el 1922 cuando sólo contaba 19 años escasos. Guarda en su memoria la fecha, 9 de abril de 1922 y el piloto que condujo el avión se nombra Otto Timm. Después de este primer vuelo toda su ambición era pilotear él su propio avión y en el mes de septiembre de 1923 ingresó en la Escuela de Aviación de Broock Field en Tex. Lindbergh llegó a la escuela para tomar cursos de aplicación a las Ordenes del Departamento de Guerra de los Estados Unidos y con él pudo presentar a los Jefes y oficiales de la escuela gran número de recomendaciones de amigos de su padre que conocían de su afición por la aviación. Nada le valió tanto entre sus profesores y compañeros como la voluntad firme, la decisión rápida y la serenidad del novel piloto, esa misma voluntad, decisión y serenidad que más tarde conquistaron el aire, realizando la más grande hazaña del Siglo XX.

Gracias a sus magníficas aptitudes siete meses más tarde recibió la graduación de Cadete Aéreo pasando a la Escuela de Aviación del Ejército Americano donde permaneció un año siendo después ascendido a segundo teniente para desempeñar una comisión en el cuerpo de Oficiales de Reserva del Ejército. Antes de ser licenciado se le concedió el grado de Capitán que obstentó hasta después del raid trasatlántico que le valió el grado de Coronel que hoy obsterta.

Después que Lindbergh abandonó el ejército, obtuvo una licencia como piloto comercial y desempeñó con éxito su misión como piloto del correo, escuela donde templó su experiencia adquiriendo cierta familiaridad con el espacio que más tarde, como todos hemos podido presenciar ha puesto eficazmente en uso.

Cuando realizó su vuelo trasatlántico de New York-París, desempeñaba un puesto de piloto en la Robertson-Aircraft Co., concesionaria del correo aéreo en la ruta de Sain Louis Chicago. Esta Compañía le expidió una licencia por tiempo indefinido para que preparara su raid. Uno de los hechos remarcables de la vida militar del aviador Linbergh es la actividad y pericia desarrollada mientras comandaba el vuelo de Observación del Escuadrón 110, de la Guardia Nacional Aérea en la división de Saint Louis.

LINBERGH PERTENECE AL CLUB CATERPILLAR

En los Estados Unidos existe un club formado en su totalidad por intrépidos aviadores, tanto del ejército, como de la marina y pilotos comerciales que en un momento crítico, en que sus vidas corrían serio peligro, tuvieron serenidad suficiente para usar con éxito el paracaidas.

El nombre Caterpillar proviene del nombre del gusano de seda que facilita el finísimo material de que se hacen los salva-vidas del espacio o sea el paracaidas, tan generalizado hoy, aunque no con todo el éxito deseado ya que para usarlo así es necesario una serenidad a toda prueba y decisión y ligereza no correlativas en todas las personas. Por eso, ser miembro del Caterpillar Club, es entre los aviadores un título glorioso. Lindbergh es la "Cuarta Estrella del Caterpillar Club". En varias ocasiones el gran aviador ha tenido necesidad de usar sus paracaídas, siendo la primera vez en el primer año de estudios, él y un compañero cadete también, notaron que el motor del avión que piloteaban había quedado completamente parado por algún defecto mecánico como siempre inoportuno y más cuando se encontraban a cinco mil pies de la superficie de la tierra. Otra vez lo usó con éxito en ocasión mucho más peligrosa, una rotura del timón a 250 pies de altura le obligó a abandonar el avión en el espacio y la tercera vez que lo usó fué en el invierno del año de 1926 perdido en la niebla, con la gasolina agotada, después de seis horas más que el tiempo fijado para el vuelo.

Aquí tenemos a grandes rasgos la vida del más grande aviador que ha producido Norte América y uno de los más grandes del mundo entero.

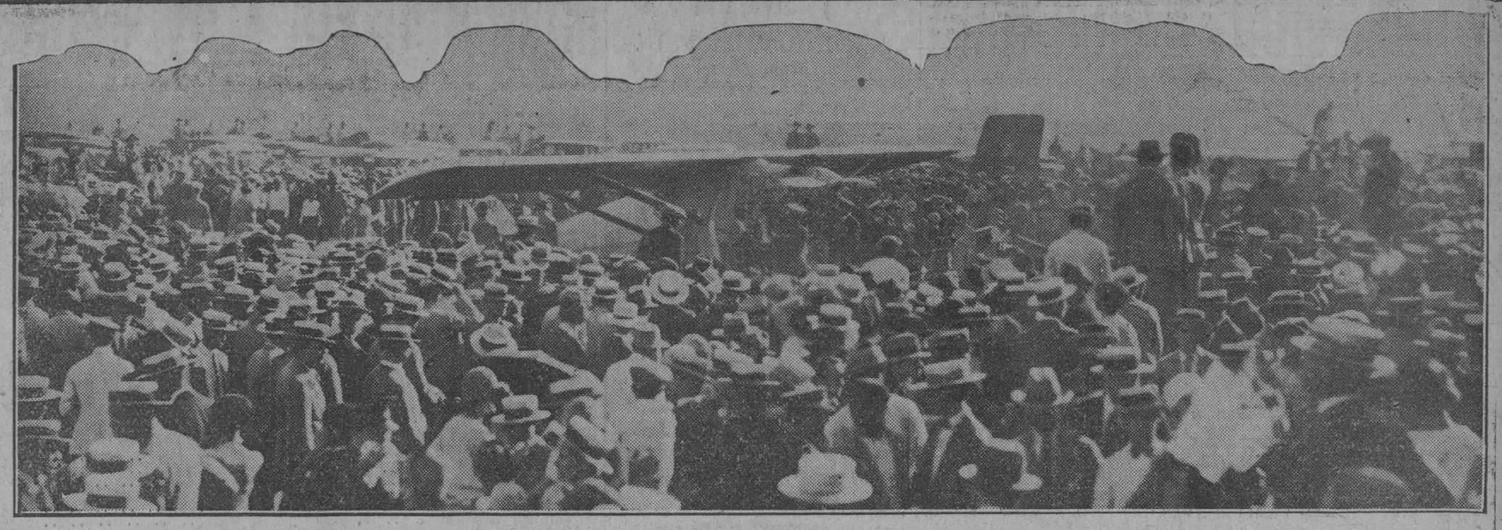

LA ACTUALIDAD GRAFICA.—Vista general del Campamento de Columbia, al tiempo de aterrizar el glorioso monoplano "Espíritu de San Luis", que voló primero sobre el Atlántico en un salto audaz de América a Europa, y que ha llevado ahora, en misión de paz y de amor, un mensaje nobilísimo de la raza sajona a los pueblos hermanos de la América Latina. El Coronel Lindbergh, como puede apreciarse en la fotografía, viaja herméticamente encerrado dentro de la cabina de su glorioso aparato, construído con arreglo a los diseños personales de este ilustre piloto que ha sabido reunir en su persona las audacias de la juventud y la fría experiencia científica de los profundos investigadores de la Ciencia del Aire.
Foto, Buendia — Grabador, Fermin

LA AVIACION OGAÑO Y ANTAÑO

Precisamente, acaba Francia de celebrar, aun no hace un mes, el 13 de enero pasado, el vigésimo aniversario del primer vuelo de un kilómetro en circuito cerrado, y con ello el primer paso en firme de la aviación mundial. Porque si es cierto que los hermanos norteamericanos Orville y Wilbur Wright realizaron los primeros ensayos sobre aparato provisto de motor en diciembre de 1903 y Santos-Dumont cubrió el 12 de noviembre de 1906 la distancia de 220 metros en línea recta, aún quedaba en pie el problema de efectuar un vuelo con regreso al punto de salida.

EL PRIMER PASO DEFINITIVO DE LA AVIACION

Desde los primeros ensayos realizados en avión por los hermanos Wright, habíase ofrecido el problema de los virajes. Como estímulo para vencerlo, se instituyó en 1904 el gran premio Henry Deutsch de la Meurthe y Ernest Archdeacon, de cincuenta mil francos, que sería concedido al primer aviador que "después de haber cortado en pleno vuelo una línea de salida delimitada por dos postes colocados a la distancia de cincuenta metros uno de otro, virase alrededor de un tercer poste situado a quinientos metros de la perpendicular elevada en el centro de la línea de salida y volviese a cortar en pleno vuelo esa misma línea, sin haber tocado tierra durante toda la prueba".

Henry Farman intentó la proeza y la realizó con un completo éxito sobre un aparato construído por los hermanos Voisin, el 13 de Enero de 1908. El primer paso definitivo en aviación se había dado.

LOS RECORDS DE HACE VEINTE AÑOS RESULTAN INFANTILES COMPARADOS A LOS DE HOY

Durante el mismo año de 1908 se realizaron los siguientes records: 21 de Marzo, por Henry Farman, dos kilómetros en circuito cerrado; 11 de Abril, por León Delagrange, 3,925 kilómetros; 30 de Mayo, el mismo Delagrange, 12,750; 22 de Junio, también Delagrange, 15 kilómetros; 6 de Julio, Farman, 13 kilómetros; 20 de Octubre, Farman, primer viaje de Mourmelon a Reims, y 31 de Octubre, Luis Bleriot, de Toury a Arthenay, ida y vuelta, en monoplano. Poco después, ya en el año de 1909, el mismo Blériot atravesaba en un aeroplano el Canal de la Mancha.

La evolución gigantesca que ha experimentado la aviación en estos veinte años es innegable. Bástenos sólo recordar estos cuatro datos comparativos: en 17 de Enero de 1908 el record de velocidad era de 50 kilómetros por hora; hoy de 480. En igual fecha, el record de altura era de 6 a 10 metros; hoy es de 11,000. Hace veinte años, el record de distancia estaba fijado en un kilómetro; actualmente en 6,300. Finalmente, el record de duración de vuelo ha pasado de un minuto y 28 segundos, a cincuenta y dos horas y un cuarto.

LA ACTUALIDAD GRAFICA.—El Coronel Charles Lindbergh, héroe de leyenda, después del muy estruendoso recibimiento que le dispensaron los cincuenta mil espectadores congregados en el campo de aterrizaje del Campamento de Columbia, se dirigió, coreado por el aplauso incesante de toda la ciudad, hasta el Palacio Presidencial, donde le esperaban el Honorable señor Presidente de la República, los altos dignatarios del Cuerpo Diplomático, los Presidentes de las Delegaciones a la VI Conferencia, el Cuerpo de Secretarios, las autoridades superiores de la República y distinguidas personalidades de la Banca, la alta sociedad, la política y la prensa.—En la fotografía—bello esfuerzo de actividad, que honra a nuestro cuerpo de fotógrafos, tan diestramente dirigidos por el señor Buendía—pueden verse, asomados al balcón principal de la mansión del Ejecutivo, el señor Morales Coello, de la Marina Nacional; el señor Rafael Iturralde, Secretario de Guerra y Marina, el aviador Mr. Charles Lindbergh, el Honorable Presidente General Gerardo Machado, y el doctor Rafael Martínez Ortiz, Secretario de Estado.
Foto Buendía — Grabador, Fermin

LA RECEPCION A LINDBERGH EN LA EMBAJADA

En la Embajada de los Estados Unidos de América, se celebró anoche con extraordinaria brillantez la anunciada recepción y comida en honor del Coronel Lindbergh.

Invitados por el Embajador Mr. Judah, asistieron al acto, que resultó lucidísimo, Mr. Hughes, presidente de la Delegación norteamericana a la VI Conferencia Internacional Americana, los miembros de la citada misión y otros preeminentes americanos residentes hoy en la Habana.

El acto se desenvolvió en medio de un ambiente de gran cordialidad y efusiva admiración al "Aguila Solitaria".

TODA INGLATERRA PIDE QUE MUERA "DORA", LEY DE DEFENSA DEL REINO INGLES, PRODUCTO DE LA GUERRA

Aunque desde un principio ocasionaba grandes molestias porque coartaba las tradicionales libertades británicas, no se protestó entónces contra ella, creyéndola necesaria a causa de la guerra

LONDRES, Febrero 8. — (Prensa Aliada).—Londes es teatro de una controversia pintoresca. Se discute nada menos que las ventajas de un despotismo benevolente en comparación con las de una tiranía de la democracia, al tratarse de si debe o no protegerse a Dora.

Antes que nada, hay que fijar términos. Dora no es una mujer, como pudiera creerse al expresarse las cosas en esta forma. Dora es un producto de la guerra: La Ley de Defensa del Reino, o en inglés la "Defense of Realm Act", con cuyas iniciales. D. O. R. A. se forma el nombre femenino dicho.

Cuando se puso en vigor esa ley, se sabía que iba a jugar papel importante para la persecución de la guerra indudablemente desde su principio, fué una molestia para la mayoría de los ingleses, por lo que coartaba las tradicionales libertades personales británicas. Pero, ante la magnitud de la contienda que se libraba, pocos ciudadanos protestaron entonces de ella, sobretodo por saberse que "Dora" duraría solamente lo que la guerra. Con la paz, Inglaterra se vería libre del grillete de esa ley.

No ha sido así. Han pasado diez años del armisticio y Dora tiene la misma fuerza imperante que el primer día. Muchas restricciones, desconocidas en el país hasta que estalló el conflicto europeo, siguen obstaculizando los derechos individuales del inglés, que protesta ahora con fuerza unánime, demostrando con ello que la anulación de la ley sería aplaudida sinceramente por la mayoría del pueblo.

Existe, sin embargo, una minoría que cree saber mejor qué la mayoría lo que conviene a la nación, con una ventaja además: que posee una serie de organizaciones que le capacita para imponer mejor sus puntos de vista. Se ha dicho que la prohibición alcohólica fué, en los Estados Unidos, la obra audaz de una minoría organizada, y se dice también aquí que Dora debe su existencia a la labor de otra minoría semejante.

Las restricciones que originariamente impuso la ley de Defensa del Reino, fueron para economizar alimentos, combustibles y luz. Después se aumentaron aquellas. Y la extensión de las horas en que se puede consumir bebidas alcohólicas es una de las razones que influyen en quienes solicitan la anufación legal de Dora.

LOS DERECHOS LEGALES QUE SE INVOCAN

Pero Dora no es atacada por ese motivo solamente; también lo es por el principio que John Bright anunció hace tres cuartos de siglo, de que es absurdo, y en muchos casos opresivo, restringir las horas de trabajo de los adultos por ley del Parlamento. Brihgt era individualista, y precisamente por la cuestión de los derechos individuales la controversia sobre Dora tiene importancia suprema en la política interior inglesa.

Hace nueve meses que el Gobierno británico nombró una comisión investigadora de las Leyes de Tiendas de 1920 y 1921, que implicaban ciertas reglas de la Ley de Defensa del Reino no abrogadas al terminar la Guerra. Las dos leyes dichas especificaban los artículos que se podían vender a determinadas horas, fuera de las bebidas alcohólicas, y requerían que generalmente los establecimientos quedaran cerrados a las ocho de la noche.

Pero ahora, el principio del cierre obligatorio de las tiendas a las ocho de la noche se ha acreditado por sí mismo, en los años que lleva de cumplimiento, pues las estadísticas han demostrado que la reducción de horas ha beneficiado por mucho, en salud y disfrute e la vida, al pueblo en general, sin sufrir ninguno de los inconvenientes que se vaticinaban antes para las necesidades de los consumidores. Esto lo admiten hasta los más acérrimos adversarios de Dora.

OTROS MEDIOS DE PROTECCION

El punto que realmente se discute hoy es si la Comisión oficial de Investigación ha logrado comprobar que los compradores en las tiendas quedan protegidos al mismo tiempo que se eliminan las restricciones sobre los derechos individuales para comerciar.

Se ha presentado como nuevo ejemplo de lo que se debate, el fallecimiento, la semana pasada, de un hombre que dirigió con su esposa una tienda de provisiones en Drury Lane—una de las calles importantes de Londres— y cuyos negocios representaban, cuando murió, cincuenta millones de pesos. Mr. Sainsbury, el individuo de que se trata, trabajó siempre desde por la mañana hasta por la noche en su establecimiento, alegándose esta circunstancia como prueba de que al no ser restringida su labor por ninguna ley, pudo amasar una fortuna importante. Y es que la tienda pequeña, de un sólo hombre, que tanto abunda en Inglaterra—d ela que se ha dicho que es un país de pequeños tenderos— es la columna vertebral del comercio británico.

"Estos pequeños comerciantes—dice un escritor— son admirables ciudadanos y como capitalistas constituyen una fuerte columna del órden existente. Muchos de ellos proceden de las grandes tiendas, bien de los empleados jóvenes que tienen algunos ahorros para lanzarse por sí mismos al negocio, o bien de los empleados de más edad que prefieren pasar el fin de sus existencia negociando en sus propias tiendecitas".

¿Tienen o nó estos hombres derecho, se pregunta a la Comisión de Investigación, a ser protegidos por el Estado?

BUSCANDO UNA AVENENCIA

No es labor fácil la que se ha impuesto la Comisión. Los intereses afectados son múltiples y en muchos casos divergentes.

Es casi inevitable que se busque una avenencia en las conclusiones que los comisionados hagan al Gobierno, como fruto de su labor indagadora. El Gabinete, por su parte, no encontrará fácil encontrar forma legislativa para el informe de la Comisión. El ministro del Interior, Sid William Joynson-Hicks ha prometido presentar el proyecto de bill en la próxima legislatura. Ya se afirma que el Gobierno mantendrá el principio de la hora del cierre, haciéndose algo también para salvaguardar el derecho individual a trabajar por sí mismo el tiempo que quiera. La "tienda personal" a que se hace referencia antes, s eestá defendiendo bien ante la opinión y ante el Parlamento.

Además, como ejemplo de la lucha que el hombre libre tiene que sostener, aún en las democracias, para mantener su libertad individual, la presente agitación sobre "Dora" ofrece su interés. Que esta ley tiene que acabar es el deseo general. Las reglas vigentes comprenden muchas anomalías: se pueden comprar por ejemplo, después de las ocho de la noche albaricoques, pero no manzanas; arándanos y no plátanos; grosellas, pero no nueces, ni melocotones ni peras. Y también establece que a determinadas horas no pueda pedirse una copa de vino o de wiskey, para beberla en el establecimiento, y en cambio pueda el público comprar toda una botella de cualquier bebida y llevársela a su casa y hasta, si no **shocking**, apurarla a la puerta de la tienda.

Por todas estas, y por otras anomalías tan ridículas, los ingleses insisten en afirmar que Dora debe morir y desaparecer.

LA ACTUALIDAD GRAFICA.—A la salida del Palacio Presidencial: Doctor Rafael Iturralde, Secretario de la Guerra y Marina; el Coronel Lindberg, el doctor Orestes Ferrara, Embajador de Cuba en Washington, y Mr. Judah, Embajador de Norte América cerca del Gobierno del General Machado.—Obsérvese la altísima estatura del piloto del Espíritu de San Luis.
Foto, Buendia — Grabador, Fermin

LA ACUSACION CONTRA ADOLFO DE LA HUERTA EN CALIFORNIA

LOS ANGELES, Estado de California, febrero, 8. — (UP). — J. R. Boles, mencionado como querellante, ha testificado hoy entre los tribunales de esta ciudad contra el expresidente provincial de Méjico, Adolfo de la Huerta, y cuatro acusados más de conspirar contra las leyes de neutralidad de los Estados Unidos.

Boles afirma que embarcó armas de San Antonio para Tucson, en Arizona, a la orden de los agentes de Huerta. El testigo obtuvo que se le juzgase separadamente, apareciendo como testigo de Estado ahora.

El caso contra Frank Thayer, también mencionado en el procesamiento original, fué declarado sin lugar a petición de los letrados del Gobierno.

Según los autos, Adolfo de la Huerta intentó, con la ayuda de amigos, enviar municiones por la frontera de Arizona al territorio mejicano, para abastecer de ellas a los revolucionarios en lucha con el régimen del Presidente Elías Calles.

LA ACTUALIDAD GRAFICA.— El Presidente de la Delegación de Norte América, Mr. Hughes, presencia desde el "stand"—como lo muestra esta instantáena—el feliz aterrizaje del Coronel Lindberg.—AL PIE: Vista general de la glorieta donde las banderas de las 21 Repúblicas de América, batidas por la suave brisa, saludan al avión que llega.

KELLOGG EXPLICA EL PROXIMO PACTO DE ARBITRAJE CON FRANCIA

Los esfuerzos franceses por interpretar el próximo pacto franco-norteamericano de arbitraje como realización de la proposición de Briand acerca de un tratado antibélico, han sido rechazados hoy por la Secretaría de Estado.

El secretario Kellogg conoció los mensajes de la prensa de París, indicando que Briand estimaba que el preámbulo del tratado de arbitraje se firmaría aquí el lunes, incluyendo los principios fundamentales de su sugestión contra la guerra.

"El tratado de arbitraje—dijo Kellogg—no consagra la proposición de Briand. No comprende en forma alguna la cuestión planteada por M. Briand. El preámbulo no es una renuncia a la guerra."

Se creía que el preámbulo contendría una cláusula haciendo resaltar los vínculos de paz y amistad entre Francia y los Estados Unidos. "Pero mi oferta—agrega Kellogg—se refiere a que Francia y los Estados Unidos se unan en un esfuerzo por lograr la firma de un tratado antibélico multilateral entre Francia, Alemania, Italia, Inglaterra, Japón y los Estados Unidos. Hasta ahora Francia y los Estados Unidos no han podido ponerse de acuerdo sobre este particular."

WASHINGTON, Febrero 2. (UP).

36 PAGINAS 5 CENTAVOS
RECLAME USTED EL SUPLEMENTO EN ROTOGRABADO QUE ACOMPAÑA AL NUMERO ORDINARIO DEL DIARIO

M.E.C.D. 2016

SECCION 2ª

QUEJAS DE SUSCRIPTORES
Departamento Central: Habana, M-2494.
Agencias: Cerro y Jesús del Monte, I-1994.
Marianao, Columbia, Almendares, Buen Retiro, Quemados y Pogolotti, FO-7090.

DIARIO DE LA MARINA

SUSCRIPTORES
Para anuncios económicos en horas de oficina llame a los teléfonos M-4115 y M-3373. Después de las cinco de la tarde y en días festivos llame al Tel. A-3856.
Para suscribirse llame al M-8404.

SECCION 2ª

AÑO XCVI — LA HABANA, JUEVES 9 DE FEBRERO DE 1928 — PAGINA DIECISIETE

NOBLES RUSOS AFIRMAN QUE LA JOVEN LLEGADA A NUEVA YORK ES LA HIJA DEL DIFUNTO ZAR NICOLAS

La supuesta princesa Anastasia, llegada en el vapor "Berengaria" que afirma ser hija del Zar, escapada no se sabe como del fusilamiento de su familia, envuelta en aureola romántica

EL GRAN DUQUE ANDRES, RECONOCE A LA HIJA DEL ZAR

Acompaña a la supuesta Gran Duquesa el hijo del médico de la familia imperial rusa y compañero de juegos de Anastasia, el cual afirma que ella es realmente la heredera del Zar

NUEVA YORK, Feb. 8. (UP).—Desde ayer se encuentra en el puerto de Nueva York, adonde llegó en el trasatlántico "Berengaria", cuyas operaciones de atraque al muelle han sido dificultadas por la niebla reinante, la joven rusa madame Anastasia Tchaikovsky, que dice ser la Gran Duquesa Anastasia Nicolaievna Romanoff, hija menor del Zar Nicolás II de Rusia.

El periódico neoyorquino "Morning World", tratando de la extraña y confusa personalidad de la recién llegada, dice hoy:

"Acaba de llegar a los Estados Unidos una mujer que vive rodeada del más profundo de todos los misterios humanos: el misterio de la identidad. Ella dice que es la Princesa Anastasia Nikolaievna Romanoff, única hija superviviente de la familia Romanoff, imperial de Rusia, que murió a tiros de los revolucionarios rojos en 1918. Y sólo con alegarlo así, la joven ha dado al mundo uno de sus más raros e interesantes misterios. No importa cuáles razones y pruebas presente Anastasia de su personalidad, siempre habrá base para la duda y el escepticismo. Y no importa tampoco qué hechos puedan surgir para demostrar que su historia es falsa, siempre habrá quienes la crean resueltamente, con fiereza.

"Tal es la simpatía que siempre despierta una causa así, que cualquier mujer que haga una reclamación semejante puede tener la seguridad de que no dejará de tener leales defensores. Y el hecho de que otras mujeres hayan anunciado también ser la Princesa Anastasia, pudiéndose mencionar especialmente el de una joven que en Polonia ha sido aceptada como tal por centenares de nobles refugiados, no afecta gran cosa al misterio de nuestra visitante.

"Porque lo que más nos interesa es la aureola romántica que rodea su persona. Alguien dijo una vez que la Reina Isabel de Inglaterra no era una mujer, sino un hombre, y alguien también juró que el mariscal Ney no sucumbió bajo las balas del pelotón que lo fusiló en París, viniendo después a Virginia, Estados Unidos, a enseñar en una escuela. Y en otras muchas ocasiones el mundo ha tenido que contemplar, atónito, situaciones tan confusas como éstas.

"Una joven que habla ruso a la perfección y que tiene modales aristocráticos, ha levantado el telón de otro misterio que puede perdurar aún muchos años."

LA HIJA DEL ZAR RECONOCIDA POR EL GRAN DUQUE ANDRES

BERLIN, Feb. 8. (SR).—El Gran Duque Andrés Vladimirovitch, primer hermano del difunto Zar de Rusia, dice ha visto a la joven inválida que dice ser la Gran Duquesa Anastasia, la hija más joven de aquél, cuando se encontraba en París y reconoce que su alegación es cierta, opinión que comparte el Duque de Leuchtenberg. Siempre se supuso que la hija del zar había perecido junto con los demás miembros de la familia en un sótano de Ekaterinburg, en Julio de 1918, y nadie se explica cómo escapó de manos de los ejecutores que cumplían órdenes del Gobierno Soviet. Ahora acaba de llegar a bordo del "Berengaria" a Nueva York.

Estímase que si logra probar legalmente su identidad tiene derecho a reclamar la enorme fortuna de la familia Romanoff dejada en bancos extranjeros.

A la llegada del buque a Nueva York, una nube de repórteres aguarda en los muelles, pero la gran niebla ha impedido el atraque hasta las últimas horas de hoy. Con la Gran Duquesa viaja Glebe Bodkiss, hijo del que fué médico de la familia imperial, que también sostiene la identidad de la Gran Duquesa Anastasia, ya que fué su compañero de juegos en la infancia.

REFUERZOS DE LOS E. UNIDOS PARA MATAGALPA

En esa comarca las fuerzas de los rebeldes ocuparon propiedades de varios súbditos extranjeros

MANAGUA, Nicaragua, Febrero 8. (UP)—Hoy se han enviado con urgencia soldados de infantería de marina de los Estados Unidos, en automóvil, al distrito de Matagalpa, donde las fuerzas rebeldes del general Augusto Sandino han ocupado la finca de un súbdito británico y se dice también otras propiedades extranjeras, pertenecientes a alemanes, norteamericanos e ingleses.

Añádese que Mr. William de Savigny, vicecónsul norteamericano en atagalpa, ha pedido protección para las vidas y propiedades de todos los extranjeros residentes en aquel territorio.

Harold Patersn, encargado de negocios de la Gran Bretaña en Managua, ha informado al ministro Eberhardt, de los Estados Unidos, que espera completa protección para las vidas y propiedades, como se le prometió desde el comienzo de los desórdenes en Nicaragua.

Anúnciase que el propio General Sandino está operando en la región de Managua con 500 hombres bien armados y que disponen de excelente ganado, dividiendo sus fuerzas en pequeños grupos de 60 y 100 hombres para que hagan una guerra de guerrillas.

Estas tropas forman las partidas que han estado aterrorizando a esa parte del país, según dicen los despachos. Los agricultores de muchas de las propiedades cafeteras del distrito las han abandonado, huyendo.

El valor total de la cseeha de café en Matagalpa este año calcula en más de un millón de dólares.

Cuando las noticias de la ocupación por las tropas de Sandino llegaron a Managua, el Gobierno de Nicaragua puso a la disposición de las fuerzas norteamericanas gran número de automóviles, que se llenaron de infantería de marina, bien armada, y salieron npara Matagalpa.

EL SENADO DE WASHINGTON PIDE DATOS DE LA OCUPACION DE NICARAGUA

WASHINGTON, Febrero 8 (U. P.) — La Comisión de Relaciones Exteriores del Senado ha pedido al Secretario de Marina, Curtis Wilbur, que asista a la sesión comisional del próximo viernes para suministrar datos sobre la ocupación de Nicaragua por la Infantería de Marina de los Estados Unidos.

La Comisión, que aprobó hoy la Resolución del Senador Borah, pidiendo a la Armada que presente toda la información de que disponga con respecto a las operaciones de la Infantería de Marina en Nicaragua, también pedirá al Mayor General Lejeune, jefe del Cuerpo, que comparezca. Este alto oficial regresó recientemente de Nicaragua, donde inspeccionó las fuerzas norteamericanas allí, y se encuentra ahora en la costa del Pacífico.

En la Jefatura de la Infantería de Marina, en Washington, se ha hecho saber que no hay fuerzas adicionales preparadas para aumentar el contingente de tres mil hombres concentrados ahora en Nicaragua, y que sobra con la fuerza actual para hacer frente a cualquier emergencia que pueda surgir de los conflictos con los rebeldes del General Sandino.

Dos terceras partes de toda la fuerza de Infantería de Marina que tiene doce mil hombres, se encuentran actualmente a bordo de los buques o en tierra extranjera, y si se dispone de los contingentes que quedan en los Estados Unidos en la misma forma, habrá que cerrar variosde los cuarteles.

2 SUBMARINOS A AUSTRALIA

PORTSMOUTH, febrero 8. (SR.) —Los submarinos "Oxley" y "Otway" emprendieron hoy un viaje de trece mil millas hacia Australia con sus propias máquinas.

HOTEL
ALAMAC
Broadway esquina a calle 71,
Nueva York

EL HOTEL PREDILECTO DE LOS CUBANOS, Y DE LOS HISPANOS EN GENERAL

600 Habitaciones, cada una con su BAÑO y DUCHA, desde $4.50 en adelante.

Es modernísimo, elegante, económico, a prueba de fuego, y está en el corazón de Nueva York cerca de todas partes.

El señor ANTONIO AGUERO, su Gerente Hispano, hospedado por unos días en el HOTEL ROYAL PALM, Industria y San Rafael, Teléfono A-7277, tendrá verdadero gusto en darles todas las informaciones, en cuanto a precios de habitaciones, reservaciones, comodidades, y las ventajas de hospedarse en dicho hotel.

El HOTEL ALAMAC de New York, por su organización, y atención especial a los Hispanos, ha sido el preferido tanto por el ELEMENTO OFICIAL y SOCIAL de CUBA como por todas las REPUBLICAS SUR-AMERICANAS.

Dirección a:
ANTONIO AGUERO
GERENTE HISPANO

CHAMBERLAIN DEFINE EN EL PARLAMENTO LA POLITICA EXTERIOR INGLESA

"No Tenemos en China-Dijo-Otros Intereses que los de Nuestro Comercio y que se Permita a Nuestros Súbditos Ejercerlo Tranquilamente

DICE QUE AUNQUE LAS TROPAS DE OCUPACION EN CHINA HAN SIDO MUY REDUCIDAS, NO HA LLEGADO AUN LA HORA DE PODER DECIR QUE CHINA SE HALLA EN CONDICIONES DE PODER RETIRAR EN SEGUIDA TODAS LAS FUERZAS

EL EMPRESTITO ANGLO-AMERICANO A YUGOESLAVIA REPERCUTIRA EN EUROPA

LONDRES, Febrero 8.—(B W S)—El ministro de Relaciones Exteriores Sir Austen Chamberlain hizo una extensa declaración hoy ante la Cámara de los Comunes refiriéndose a los puntos surgidos respecto a la política exterior.

Comenzó diciendo: "Nosotros no tenemos otros intereses en China sino los de nuestro comercio y que se le permita continuar a nuestros súbditos su ejercicio en paz y seguridad. Estamos dispuestos a atender las aspiraciones chinas para la revisión de los tratados bajo el espíritu más liberal, con tal que obtengamos seguridades para las ocupaciones legales de nuestro pueblo". Para los mismos chinos es muy importante llegar a un acuerdo sobre esta cuestión y tan pronto como surja el propósito, entonces el Gobierno Británico podrá prestarles toda la ayuda necesaria. Similarmente, con respecto a la extraterritorialidad, se han hecho algunos progresos frente a todas las dificultades. El Gobierno Británico tiene ya reconocidas las leyes modernas de los tribunales chinos para los casos en que los ingleses sean demandantes o demandados y está dispuesto a la aplicación en los tribunales propios de los códigos civil y de comercio chinos".

Refiriéndose a las tropas empleadas para la defensa británica en China Sir Austen Chamberlain declaró que las terrestres han sido ya reducidas de doce mil quinientos a cuatro mil quinientos y acaban de darse las órdenes para retirar otro batallón más. "Me resultaría grato declarar ante los miembros de esta Cámara o en cualquier otra parte que las condiciones de orden y seguridad en China han llegado a ser tales que es posible la retirada total de nuestras fuerzas. Esa hora no ha llegado todavía. Es necesario mencionar con sentimiento lo inútil que ha sido para todas las autoridades chinas en aquella parte del país dar satisfacción por los ultrajes a la propiedad y al derecho en Nanking, donde ha sido imposible para el Cónsul General Británico posesionarse nuevamente del edificio de sus oficinas, ocupado contra todas las leyes y convenios por tropas chinas. A pesar de todo esto, resulta innegable que la situación es mejor que el año pasado".

En cuanto al fracaso de la conferencia tripartita del desarme naval en Ginebra, Chamberlain declaró: "No creo que estemos impedidos de tratar el asunto nuevamente. Pero opino que los Gobiernos que estuvieron representados en esa conferencia y los otros interesados, o por lo menos parte de ellos, podrán aprender de ese fracaso que cuando llegue la hora de revisar la Convención de Washington servirán para el triunfo esas lecciones".

Respecto a la proposición del nuevo tratado de arbitraje con los Estados Unidos el Ministro de Relaciones Exteriores dijo: "El nuevo tratado como el antiguo, no es de arbitraje ilimitado para todas las diferencias. Como aquel de Root-Bryce éste se halla confinado a lo que podemos llamar diferencias justiciables además de que como el antiguo exceptúa ciertas cuestiones siempre que sean justiciables desde sus bases. Además, debemos mantener constante correspondencia y consulta con los Gobiernos de los dominios de ultramar antes de dar nuestra respuesta a la proposición citada". Luego agregó: "Pero existe un segundo tratado entre la Gran Bretaña y los Estados Unidos, el cual a veces pienso que no se presta la suficiente atención, y es el de Bryan-Spring Rice, que dispone que antes de entrar nosotros en cualquier disputa debemos referirnos a la comisión de conciliación y que mientras tanto debemos esperar su informe antes de tomar las armas. Creo que en todo momento, cuando nos referimos a tratados de arbitraje no debemos olvidar esa tan importante, útil y saludable provisión. Segundos después de tratar sobre el arbitraje en su aspecto estricto o amplio, agregó Chamberlain, diciendo sólo que referíase al Gobierno Británico: "La guerra con los Estados Unidos es imposible y las perspectivas o la preparación para ella no han sido nunca, ni espero que sean jamás, la base de nuestra política en ningún campo". Sir Austen Chamberlain, secretario de Estado británico, manifestó, en resumen, que no puede pensarse, no ya en la guerra, sino ni siquiera en la perspectiva de guerra con los Estados Unidos. "Es una cosa totalmente inaceptable", fueron sus palabras.

El Secretario de Estado recogió las recientes manifestaciones del Secretario de Marina Wilbur relativas a que los Estados Unidos no construyen acorazados para competir con ningún otro país y agregó: "Puedo decir en nombre de este Gobierno, como él dijo en nombre del suyo, que nuestras construcciones navales no persiguen ninguna competencia. Nuestros programas se planean teniendo en cuenta la necesaria protección a los intereses británicos."

Dijo que el proyectado Tratado de arbitraje anglo-norteamericano que se iba a someter a la Gran Bretaña es similar al presentado a Francia. Tiene entendido, sin embargo, que el Tratado franco-norteamericano que se firmó difiere del texto original, de manera que no conoce su exacta forma actual y por esa causa no puede dar a conocer las condiciones exactas del texto que la Gran Bretaña recibió.

Chamberlain dijo a los Comunes que el nuevo Tratado propone la adopción de reservas o excepciones, que también especifican los Estados Unidos los cuales consideran, por ejemplo, necesario reservar el derecho constitucional del Senado a ser consultado sobre cada una de las referencias que se hagan al Tribunal mundial de arbitraje, en tanto que la Gran Bretaña considera necesario consultar a los Dominios.

TRIBUTO AL GENERAL HAIG EN LA CAMARA DE LOS COMUNES

LONDRES, Febrero 8 (B. W. S.) La Cámara de los Comunes ha adoptado un proyecto en favor de la erección de un monumento de carácter público al general Haig, y el premier Baldwin le rindió un tributo elocuente, que fué respaldado por los líderes liberal y laborista, teniendo todos frases de admiración hacia la obra realizada por él después de la guerra para ayudar a los ex combatientes estableciendo instituciones que les libren de las miserias de la existencia.

EL EMPRESTITO ANGLONORTEAMERICANO A YUGOESLAVIA REPERCUTIRA EN LA POLITICA EUROPEA

LONDRES, Febrero 8 (U. P.)—La primera reacción causada por el empréstito anglonorteamericano a Yugoeslavia indica que se considera como una gran extensión de la notable filtración financiera norteamericana en Europa, que está formando rápidamente los cimientos para dejar sentir la influencia de los Estados Unidos en todo el Continente de manera más fuerte que por medio de los Tratados y alianzas basados en motivos culturales o militares.

Después de los distintos empréstitos norteamericanos a Yugoeslavia por un total de 40 millones de pesos para puentes ferroviarios, obras municipales, etc., el actual empréstito ocupa poderosamente la atención.

Créese que esta operación financiera tendrá considerable repercusión en Francia e Italia por razones políticas muy diferentes, sobre todo si, como es probable, se designan expertos anglpamericanos como directores de las finanzas o de los ferrocarriles yugoeslavos.

Francia desconfía de toda influencia extranjera, según se dice, que puede ir ganando terreno en Yugoeslavia, Checoeslovaquia o Polonia por cuanto su sistema de alianza, su predominante influencia en dichos países son vitales para su hegemonía en la Europa occidental.

Francia construyó este sistema de alianzas como un cordón de seguridad frente a Rusia y detrás de Alemania y la sensibilidad francesa hacia la influencia norteamericana en esas regiones se puso de manifiesto con sus protestas cuando los intereses de los Estados Unidos hicieron un importante empréstito a Polonia y suministraron un técnico norteamericano para controlar las finanzas de Polonia.

Con el actual empréstito, la influencia financiera de los Estados Unidos será predominante a ambos lados del cordón de Francia, lo que significa que Francia irá perdiendo su esfera de acción.

Por razones enteramente diferentes, la reacción en Italia es probable que sea aún más importante, a causa de las delicadas relaciones existentes con Yugoeslavia. El primer Ministro Mussolini observa con interés todo cuanto pueda hacer a Yugoeslavia más poderosa y efectiva como posible enemiga, y el nuevo empréstito debe ser interpretado en tal sentido si se dedica a la construcción de ferrocarriles y a la reforma monetaria, lo que seguramente afectará las relaciones entre dichos países.

EL HOMENAJE DE WASHINGTON A COSTES Y LEBRIX

Nueve aviones del ejército y tres de la armada esperaban a los dos aviadores franceses

WASHINGTON, febrero 8. (UP). La visita aérea de Lindbergh a París, ha sido devuelta hoy por los tenientes Dieudonne Costes y Joseph Le Briex, aviadores trasatlánticos franceses, que aterrizaron en esta ciudad con su aparato a las 4.18 de la tarde, procedentes de Montgomery, Alabama.

El aeroplano, que lleva el nombre "Nungesser-Coli" en honor de los dos aviadores franceses que perdieron sus vidas al intentar un vuelo de París a Nueva York el año pasado, fué recibido por Robert Nungesser, hermano de uno de los aviadores perdidos, y por los funcionarios del Gobierno. Nueve aviones del ejército y tres de la armada, salieron hasta los alrededores de Washington para escoltar a los franceses.

Costes y Le Brix, que son tan queridos en Francia por su valor y audacia, como lo es Lindbergh en este país, hicieron el vuelo a Washington, vía Norfolk, Virginia, para escapar a los peligros que se presentaban a su paso en este largo vuelo sin escalas.

Estuvo lloviendo durante la mayor parte del curso seguido por el aparato y Bolling Field se hallaba húmedo a causa de la llovizna que había caído hasta una hora antes de la llegada de los aviadores.

Muchos agasajos y banquetes esperan a Costes y Le Brix durante su permanencia de dos días en la capital, donde serán huéspedes de la Embajada Francesa y de los funcionarios del Gobierno de los Estados Unidos.

Como un águila, el biplano en que los dos aviadores cruzaron el océano y volaron más de 35.000 kilómetros en Sur y Centro América, descendió ante un numeroso público en el que figuraban muchos personajes.

Los franceses abandonaron el aparato con señales de satisfacción en sus rostros. Una banda militar ejecutó una alegre marcha y un escuadrón de caballería se puso en atención mientras Costes y Le Brix avanzaban para ser recibidos por el Secretario de la Guerra Davis, el secretario de Marina Wilbur, el subsecretario de Estado Olds y el embajador francés Claudel.

Después de los saludos oficiales y extraoficiales, Costes y Le Brix penetraron en un automóvil que los llevó a la Embajada Francesa, donde otra banda y más fuerzas de caballería les esperaban para rendirles honores.

TAMPOCO VOLO AYER A LA HABANA EL TENIENTE GAVIN

CHARLESTON, febrero 8, (UP.) —El aeroplano anfibio Sitorsky, que vuela desde Washington a la Habana, sigue en esta ciudad después que fuertes lluvias le obligaron a retroceder a Charleston el martes.

El aeroplano debió salir de Charleston el miércoles por la mañana, pero hoy prevalecieron densas nieblas y tuvo que suspender nuevamente el vuelo. El teniente Arturo Gavin lo pilotea.

La Conferencia del Desarme ∴ Suspendida Hasta Junio ∴

GINEBRA, febrero 8. — (S. R.) — El secretario de la Liga de las Naciones dice que el día 20 del corriente se reunirá el Comité de Asuntos Militares. El informe provisional del subcomité reunido secretamente en Praga, se dará a la publicidad el viernes.

También ha llegado a las oficinas de la Liga el informe sobre el Gobierno del Territorio del Sarre bajo el mandato de esta institución.

Anúnciase que la reunión de la comisión preparatoria de la conferencia del desarme, que estaba señalada para el día quince de marzo, se demorará hasta junio; esto es, después de las elecciones presidenciales de Francia, que se celebrarán en el mes de mayo.

El Tratado Franco Norteamericano de Arbitraje

PARIS, febrero 8. (SR.) — El texto del tratado de arbitraje franco-norteamericano dispone que cualesquiera disputa que surja entre los Estados Unidos y Francia podrá, cuando fallen los procedimientos diplomáticos, ser referida a la Comisión Permanente Internacional de Arbitraje creada por el Tratado Bryan de 1914, cuando los dos Gobiernos determinaron prevenir la interrupción de sus relaciones pacíficas. El acuerdo internacional para el arreglo pacífico de los conflictos removerá toda posibilidad de guerra entre las naciones del mundo.

SABIO ALEMAN EN NORTE AMERICA

CLEVELAND, febrero 8, (SR.) — El sabio alemán doctor Oskar Gaus, dermatólogo de la Universidad de de Heibelgerg, después de dar una serie de conferencias sobre su especialidad y asistir casos en las principales clínicas, fué nombrado miembro honorario de las sociedades dermatológicas de St. Louis y Cleveland.

JELLICOE PRESIDIRA LA LEGION BRITANICA

LONDRES, febrero 8, (SR.) — El almirante vizconde Jellicoe ha sido invitado para ocupar la presidencia de la Legión Británica, vacante por la muerte del mariscal Haig.

UN AVIADOR LANZARA UN COHETE A VENUS

MIAMI, febrero 8. (SR.) — Robert Condje, aviador transplanetario según la propia clasificación con que se designa, dice que está aguardando que mejoren las condiciones atmosféricas para dirigirse en un enorme cohete a Venus, distante ochenta millones de kilómetros de la tierra. Hoy ha estado revisando el aparato lanzador encontrándolo todo listo.

LA "AMERICAN SUGAR REFINING CO." NO REPARTE DIVIDENDO TRIMESTRAL A LOS DUEÑOS DE ACCIONES COMUNES

Con este motivo, al conocerse la noticia, las acciones de la citada compañía bajaron once puntos y cuarto, cotizándose a 56. La unión de negociantes con el fin de obtener mercados

NUEVA YORK, febrero 8, (UP.)—Con la omisión del reparto de dividendos trimestrales a las acciones comunes de la American Sugar Refining Company, estos valores bajaron 11 1|4 puntos, cotizándose a 56. Se esperaba una reducción de $5, pero la baja ha sido mayor.

El comentario que hizo Earl P. Babst, presidente de la American Sugar Refining Co., después de aprobado el dividendo trimestral de las preferidas, se refirió a las condiciones de la industria azucarera y agrega a la lista de industrias del país que debe sufrir una revisión en sentido de baja, la del azúcar. Las que ya figuran en la referida lista son las textiles, petroleras, ferroviarias y de construcciones. La industria de motores está mejorando en producción, pero sufre las consecuencias de la competencia en los precios.

Incidentalmente, todos estos negocios, excepto los petroleros, se han unido en sociedades para asegurar mercados y mejorar sus precios. En el campo del azúcar, la más reciente organización de esta clase ha sido el Instituto del Azúcar, que comienza a funcionar, y que quizás ayude a restablecer la normalidad.

Según el presidente Babst, de la American Sugar Co., la perspectiva se ha complicado con la restricción de la zafra azucarera cubana a cuatro millones de toneladas y con la inauguración del plan aprobado por el Gobierno de la Habana, para colocar el resto de su zafra. La venta de azúcar de Cuba en los mercados del mundo a precios más bajos de los que rigen en los Estados Unidos hace perder la confianza de los consumidores en los precios del país, según Babst. La reducción en el volumen del azúcar refinado y las incertidumbres creadas por la restricción de la zafra cubana, son las razones que da el presidente Babst para justificar la conducta de los directos de la American Sugar.

Esta empresa no es la única en la industria azucarera que siente los efectos de la presente situación y se espera que otras comenzarán a mostrar en breve una importante reducción en sus utilidades. El status de la industria ha variado grandemente desde la guerra, cuando la producción europea era muy baja y Cuba aumentaba su producción obteniendo de ella grandes beneficios.

Ahora, como ocurre con el petróleo, la superproducción ha motivado la baja de precios.

En cuanto al consumo de azúcar, los Estados Unidos aparecen a la cabeza de la lista de los países consumidores. Consume anualmente 5,838,000 toneladas de azúcar refinado y produce solamente 843,000 toneladas, siendo el octavo país en producción. Cuba, que produce la mayor cantidad de azúcar, solo consume 150.000 toneladas. India ocupa el segundo lugar como país productor y consumidor, igualando el consumo casi a la producción. De acuerdo con las estadísticas de 1926-27, Gran Bretaña es el tercero en importancia como consumidor, Alemania el cuarto, China el quinto, Rusia el sexto, Francia el séptimo, Japón el octavo, Brasil el noveno y Canadá el décimo. China consume muy poco azúcar per cápita.

Los Estados Unidos importan anualmente más de 75 por ciento de la zafra cubana. De acuerdo con el presente plan de restricción, Cuba venderá 3 1|3 millones de toneladas a los Estados Unidos y después de separar la cantidad necesaria para el consumo interior exportará el resto al extranjero.

EL AÑO ACTUAL ES EL REPUTADO COMO EL PERIODO MAS CRITICO DE LA EVOLUCION DE EUROPA

El Gabinete de Yugoeslavia dimitió ayer como consecuencia de sus desacuerdos políticos y los Gobiernos de Noruega y Alemania se encuentran en serio peligro de disolución

PARIS, febrero 8. (U. P.) El año actual, en que habrá elecciones generales en Francia, Estados Unidos y Alemania, es el más crítico en la moderna evolución de la civilización occidental, en opinión del ex-canciller Wirth, del Reich alemán.

Los comicios aludidos serán observados con enorme interés por todas las naciones, ya que cualquier cambio de las tendencias imperantes en las tres grandes potencias mencionadas puede echar a perder en un día los resultados de una labor pacífista que ha durado diez años.

Herr Wirth, que está de visita en París, almorzó con el ministro de Estado Briand y conversó largamente sobre los problemas europeos con el Presidente Doumergue y el primer ministro Poincaré. En opinión del excanciller alemán, la humanidad está en una encrucijada difícil.

—Dependiendo de la mayoría que se haga dueña del poder en Alemania, Francia y Estados Unidos, la humanidad tomará por el camino del bolsevismo o socialismo extremista, por el del nacionalismo, con sus celos exagerados, o por el de la interpretación liberal y amplia de los problemas mutuos, con la secuela del esfuerzo general para ponerse de acuerdo en todos los asuntos de interés mundial, dijo el doctor Wirth, agregando:

—Nunca antes estuvo más inclinada a la paz Alemania, y nunca tampoco se ha encontrado en una situación más propicia para el acercamiento general europeo. Los industriales y hombres de negocios alemanes se han adelantado a los políticos, iniciando por su cuenta relaciones amistosas y prósperas con Francia.

—En todas partes de Europa hay un sentimiento de pan-europeismo, así como en América lo hay de panamericanismo. Si las elecciones de 1928 y 1929 en Francia, Alemania e Inglaterra mantienen en el poder los mismos Gobiernos que actualmente, cuya política de paz todo el mundo conoce, entonces la perspectiva europea es muy brillante.

UN GOBIERNO EN CRISIS Y DOS EN PELIGRO EN EUROPA

LONDRES, febrero 8. (U. P.) Un gabinete continental dimitió hoy, otro fué derrotado y se espera que renuncie, y se hacen augurios acerca de que un tercero se verá forzador a entregar las carteras.

El Gabinete de Yugoeslavia dimitió por sus desacuerdos políticos, seguidos de una controversia entre el ex-ministro Marinkovitch y el líder del partido Davidovitch. El señor Vukitchivitch, a quien se había pedido hoy que formara Gobierno, declinó el ruego, por serle imposible la empresa. Se encargó por el Rey al jefe del partido campesino, Stepan Radovitch que tratara de organizar un Gabinete a base de coalición.

En Noruega parece destinado a disolverse de un momento a otro el primer Gabinete laborista, constituido hace sólo dos semanas. El Gobierno del primer ministro Hornsrud fué derrotado hoy, 86x63 votos, en una cuestión de confianza. Se advierte una considerable oposición a la política declarada por Hornsrud sobre reformas fiscales y limitación de armamentos.

El "Vossische Zeitung", de Berlín, augura que pronto dimitirá el Gabinete alemán, debido al fracaso de los partidos gubernamentales en llegar a un acuerdo acerca del proyecto de ley sobre reforma de la instrucción pública. La ley, que se refiere al cambio de la educación religiosa en las escuelas, cuenta con el apoyo y la enemiga declarada de varios grupos. El agente general de reparaciones, en reciente comunicación a los ministros, se ha manifestado contrario a esta ley.

HEMOS REGIBIDO EL NUMERO 17 DE
"PARISINA"

La revista más elegante de cuantas se publican en castellano y la que nos trae las últimas noticias y modas de París, la bella capital de Francia.

En este número vienen varias informaciones y fotografías de asuntos cubanos y hermosos retratos de personas de alto relieve social de esta joven República.

"LOS VIAJES MODERNOS" Si le interesan los viajes y desea conocer por sólo
$1.280.00
las principales ciudades de Europa, no deje de leer este número, donde presentamos el proyecto de viaje de la Agencia Lubin de París. Por dicha suma podrá usted conocer: Santander, San Sebastián, Lourdes, Marsella, Toulon, Monte-Carlo, Menton, Génova, Roma, Florencia, Venecia, Milán, Lucerna, París y St. Nazaire.

CRONICAS DE MODAS, BELLOS GRABADOS Y HERMOSAS FOTOGRAFIAS.

Suscríbase a "PARISINA"

Cuota anual. $5.00
Semestre. 3.00
Ejemplar. 0.50
Pídala en las librerías, almacenes de "El Encanto" y "Fin de Siglo".

Agencia para Cuba:
MARTA ABREU No. 11, HABANA.

PRESIDENTES GENER

NO hay mujer que se quede para "vestir santos" si usa el talismán irresistible del perfume UN AMOR EN VENECIA, creado por Monsieur Gallot para gloria de la humanidad. Esencia, jabón y polvos.

PERFUMERIA CRUSELLAS.---HABANA
FABRICANTES DEL LEGITIMO JABON "HIEL DE VACA" DESDE HACE 60 AÑOS. EL CUTIS DE ESAS HERMOSAS Y BELLAS CUBANAS "CINCUENTONAS" ACREDITAN CADA DIA SU BONDAD

M.E.C.D. 2016

DIARIO DE LA MARINA

FUNDADO EN 1832.

DIRIGIDO HASTA 1919 POR DON NICOLAS RIVERO Y MUÑIZ

DIRECTOR: JOSE IGNACIO RIVERO Y ALONSO

Editado por la Compañía DIARIO DE LA MARINA, (S.A.) cuyo programa consiste "en la defensa de los intereses generales y permanentes de la Nación cubana, de los especiales de la colonia española establecida en la misma y de la unión y armonía entre los diversos elementos que conviven en el país"—Art. 1o. de los Estatutos.

Presidente: Conde del Rivero.

Secretario: Manuel Abril y Ochoa. Tesorero: Joaquín Pina.

Administrador: José Sobrino y González.

OFICINAS:
Habana . . . . . . Prado, 103.
Nueva York . . . . Broadway at 71 st. St.
Madrid . . . . . . Recoletos 10.
París . . . . 61 Boulevard Haussman

PRECIOS DE SUSCRIPCION:

HABANA		PROVINCIAS		EXTRANJERO	
1 mes	$ 1.60	1 mes	$ 1.70	1 año	$21.00
3 idem	4.30	3 idem	5.00	6 meses	11.00
6 idem	9.00	6 idem	9.50	3 idem	6.00
1 año	13.00	1 año	19.00		

SUSCRIPCION DOMINICAL
Sólo para el extranjero.
(Países comprendidas en la Unión Postal)
6 meses . . . . $ 4.20
1 año 8.40

(Países no comprendidos en la Unión Postal)
6 meses . . . . $ 5.00
1 año 10.00
Esta suscripción sólo da derecho al número de los domingos.

TELEFONOS:

Quejas de Suscripotres	M-3404	Repórters	M-1934
Anuncios Económicos	A-3856	Deportes	M-4339
Anuncios Administración	A-5334	Secretaría de la Empresa	M-7714
Anuncios de suscriptores	M-4115	Secretaría de la Dirección	M-9733
Id. id. id.	M-3378	Fotógrafo	M-6344
Redacción	A-0301	Imprenta	M-9665

PASEO DE MARTI 103. APARTADO 1010. CABLE: DIARIO. HABANA.

EDITORIALES

PROSPERIDAD, CULTURA, PROGRESO

A la feliz circunstancia de coincidir la llegada de Lindbergh, en visita fraterna de solidaridad intercontinental, con la celebración de la Conferencia Panamericana, acontecimientos que hacen de Cuba y particularmente de nuestra urbe el punto convergente de la atención mundial, debemos la singular oportunidad de ofrecer en estos momentos a un grupo selectísimo de representantes de las naciones del Nuevo Mundo el testimonio de nuestra labor colectiva en la ruta del progreso. Entre los números del programa de agasajos combinado con tal motivo, figura una visita a las grandes fábricas de tabacos, otra a un central azucarero, un festival de música cubana, una sesión del Claustro Universitario, y sendas exposiciones de pintura, industrias fabriles y avicultura, exponentes que ofrecerán a la vista de nuestros destacados huéspedes nuestros avances industriales, científicos y artísticos.

Grandes son, incuestionablemente, nuestros avances colectivos en estos aspectos de las colectividades sociales, y harto estimables si se tienen en cuenta la corta población del país y las azarosas vicisitudes que atravesó en los tres cuartos de siglo que precedieron al advenimiento de Cuba a la vida nacional. En nuestro haber durante aquel período ya se destacaban la devoción al trabajo y la cultura, acrecentada en el último cuarto de siglo y pródiga en sazonados frutos al ser fecundada por la conquista y disfrute de la ansiada libertad política. Hay, empero, en estos avances positivos un contraste que no nos favorece, el que indudablemente han de advertir nuestros prominentes visitantes al contemplar los testimonios de la creciente prosperidad del país, su desarrollo cultural y sus progresos industriales, y es la inconsistencia de la base económica de esos progresos, que les resta efectividad por lo que respecta al bienestar mensurable de la masa general del pueblo.

Recordaba con tristeza don Francisco Javier Balmaseda, refiriéndose al desorden de nuestra economía, que los pueblos viven más del pan que del espíritu. Esto se explica, teniendo en cuenta que si lo primero es vivir urge ante todo lograr la mayor suma de facilidades para sostener la vida. Lo demás, los refinamientos culturales que proporcionan inefables delectaciones al espíritu, ha de surgir, conforme a la premisa evangélica, por añadidura. A este respecto nuestras preocupaciones en el orden de las actividades industriales y culturales contrastan con nuestras despreocupaciones en lo tocante a hacer la vida fácil, base firmísima para hacerla amable y desde luego indispensable para el fomento de un estado de ánimo propicio a las creaciones y delectaciones espirituales.

En los exponentes de nuestros progresos industriales hay inexcusables testimonios de altísima capacidad y de envidiables perfeccionamientos. Producimos azúcar para abastecer la quinta parte del consumo mundial, al extremo de vernos constreñidos a restringir la producción porque excedía a la demanda. Cosechamos y elaboramos el mejor tabaco del mundo. En muchas industrias fabriles vamos conquistando no sólo un apreciable dominio de la técnica, sino también descollando por la demostración de un depurado gusto artístico. Sin embargo, en lo que respecta a las actividades del ingenio humano aplicadas a que la vida del mayor número sea más fácil, por la abundancia y baratura de los productos destinados a sostenerla, nos ocurre algo similar a lo que Camoens decía de sus conterráneos. "Nuestra nación—escribía el gran lírico portugués—es la primera de todas por sus grandes cualidades. Nuestros hombres son más heroicos que los demás hombres; nuestras mujeres más hermosas que las demás mujeres. Nosotros somos grandes en todas las artes de la guerra y la paz... menos en la pintura". Algo semejante, desde luego con la prudente gradación que es preciso establecer entre el énfasis portugués y la modestia cubana, podríamos repetir nosotros. Tenemos estimables aptitudes para no hacer desairado papel en el concierto de los pueblos laboriosos, prósperos y cultos... menos en las artes al procurarnos con nuestro propio esfuerzo una provisión alimenticia abundante y barata.

Durante mucho tiempo circuló, a guisa de moneda de buena ley, la especie de que la exuberacia y excepcionales condiciones favorables en que se desarrollaba nuestra producción azucarera nos permitían importar con holgura cuanto bastase a satisfacer las necesidades del consumo. Esa es una premisa que pudo tener algún fundamento en los tiempos en que nuestra gran industria era cubana. Ahora, cuando en sus tres cuartas partes se halla en manos extranjeras y en idéntica proporción al extranjero van a parar sus beneficios, nuestro exceso de importaciones para el sostenimiento de la vida es causa de positivo empobrecimiento y exponente de una sensible despreocupación, cuando no de manifiesta incapacidad.

Nuestra labor colectiva en la ruta del progreso es positivamente digna de ser mostrada a los destacados representantes de las naciones de América que en misión fraternal nos honran con su visita. Para nuestra propia satisfacción y conveniencia, aunque el detalle pudiera pasar inadvertido ahora a la vista de huéspedes amables predispuestos a fijar la atención sólo en el lado bueno de las cosas, debiéramos procurar en futuras ocasiones análogas ofrecer una muestra más completa, a la vez que de alta capacidad industrial y de refinada cultura científica y artística de espíritu nacional aplicado a la satisfacción de las necesidades sociales. Porque los progresos carentes de una sólida base económica serán siempre progresos truncos, como será siempre muy relativa la prosperidad que no lleve aparejada la difusión colectiva del bienestar, la cultura y las recreaciones espirituales que favorecen la devoción al bien y al ideal.

SONETO CXLVI

De Shakespeare

¡Pobre alma mía! de mi barro centro,
del Tentador que te vistió burlada
¿por qué te afliges de escasez adentro
para ornar en tal lujo tu fachada?
Con tan breve alquiler, ¿por qué tal gasto
haces en tu mansión que se derrumba?
gusanos la tendrán, será su pasto,
bien sabes que tu cuerpo va a la tumba
¡Ay, Alma! él es tu siervo, su ruina
tu ganancia ha de ser. La pasajera
sombra da en precio de la luz divina;
sáciate adentro, sé muy pobre afuera
y a quien nos come comerás, de suerte
que acabará el morir, muerta la Muerte.

LA DESAPARICION DE UNA REVISTA CUBANA

"Cuba Contemporánea" ha dejado de publicarse. El DIARIO DE LA MARINA lo lamenta y para conocimiento de las causas que han determinado la desaparición de la notabilísima revista, reproducimos a continuación la nota editorial que publicara en su último número:

NUESTRA DESPEDIDA

Motivos poderosos, de orden económico principalmente, nos obligan a suspender por tiempo indefinido la publicación de "Cuba Contemporánea", después de tres lustros de labor absolutamente desinteresada y, si no infructuosa, apenas apreciada y correspondida por los más llamados a coadyuvar al sostenimiento de una revista de esta índole, superior al medio—es doloroso tener que confesarlo—en que ha vivido y actuado durante quince años consecutivos.

Nunca con más oportunidad que en esta ocasión podrían recordarse las palabras, saturadas de verdad, escritas hace algún tiempo por uno de los valores positivos de la intelectualidad cubana, el notable periodista y crítico Jorge Mañach, quien consignó su opinión acerca de "Cuba Contemporánea" en el siguiente párrafo, digno de esculpirse, a manera de epitafio, en una losa que recuerde a las futuras generaciones la existencia de esta publicación.

Epocas hubo —dijo Mañach hace cuatro años—en que la obra de "Cuba Contemporánea" fué, a su manera, una dolorosa, pero digna ficción. Ella mentía una cultura que no teníamos. Su prestancia intelectual era tan depurada, su intención tan ideal, su espíritu de verificación tan serio, que los de fuera no creyeron que pudiera ser la labor menospreciada de un grupo selecto, sino la colaboración fecunda de todo un ambiente. Aquí, apenas se la leía; pero en todas las bibliotecas y redacciones exóticas se elogiaba nuestro renacimiento intelectual y nuestro bravo espíritu nacionalista. Sin lucro y casi sin compensación de gastos, a duras penas podía sostener la revista su alarde de pulcritud gráfica; mas en el extranjero se hacían lenguas de lo bien que se debía editar en Cuba!

Y otro intelectual ilustre, Ruy de Lugo Viña, refiriéndose al juicio emitido en la misma época por el distinguido escritor Arturo R. de Carricarte, extrañándose de que esta revista no hubiera alcanzado entre nosotros la influencia de sus casi homónimas y antecesoras la **Revista de Cuba** y la **Revista Cubana**, explicaba el hecho diciendo:

"Aquellas revistas de otrora no fueron superiores a esta de hoy; lo ocurrido es que entre los que las escribían entonces y los que entonces las leían existía una compenetración absoluta de pensamiento. Y por eso aquellas publicaciones daban la sensación de ideas en marcha, así como esta de ahora no pasa de ser un exponente intelectual de gran valimiento, pero sin una efectiva ascendencia espiritual sobre sus lectores. Y por eso deduzco que no bastan las ideas, por sinceras que éstas sean y por muy bello ropaje que presenten. El libro y la revista son vehículos fríos, y aun el diario mismo, a pesar de estar en más continuo contacto con el público.

Cuando haya, por ejemplo, oradores que hagan buena la propaganda nacionalista de "Cuba Contemporánea", entonces, y sólo entonces, se agitará lo que hayamos aprendido de bueno en libros, revistas y periódicos. Falta la llama que produzca el incendio renovador, porque todavía, por muy supercivilizados que nos creamos, el corazón puede más que la cabeza. Y el orador, aun más que el poeta leído, es el que nos habla al sentimiento; a su influjo, cuando la palabra responda a un gesto, echaremos los brazos hacia adelante para abrirnos paso entre las tinieblas."

Tal ha sido, en efecto, la falta de ambiente favorable con que ha luchado valerosamente "Cuba Contemporánea", dentro de una atmósfera de enervante escepticismo, y sin cooperadores activos fuera de un radio de acción demasiado reducido para que sus prédicas desapasionadas y su labor de crítica serena lograran mantener, sin eclipses ni fluctuaciones, la antorcha que encendimos el primero de enero de 1913, "esa antorcha que tanto ha vacilado—volvemos a copiar palabras de Mañach—, quizás porque nunca se avino a servir de tea".

Dentro de otro orden de ideas, no era lógico esperar que esta revista pudiera sustraerse a los efectos de la profunda crisis que desde hace dos años sufre nuestro país, a consecuencia de la grave situación por que atraviesan sus dos principales industrias, de las que hasta ahora ha dependido, casi exclusivamente, la economía nacional y, por lo tanto, las alternativas de prosperidad y de penuria experimentadas por el pueblo cubano desde la instauración de la República.

En presencia—dentro de un orden espiritual—de la esterilidad del esfuerzo, y agotados —en el aspecto material— cuantos recursos fué dable promover para prolongar su existencia, "Cuba Contemporánea" se retira, temporalmente acaso, del estadio de la Prensa cubana, con la satisfacción—¿y por qué no también con el orgullo?—de poder repetir ahora, después de tres lustros de labor, lo que ya se ha dicho en estas páginas varias veces, sin el temor de ser por nadie desmentidos: "Cuba Contemporánea" no ha tenido en ningún tiempo, para sostenerse, otros recursos que los provenientes de sus suscriptores, anunciantes y muy contados benefactores, pues jamás solicitó ni aceptó ayuda alguna que no fuera absolutamente espontánea y desinteresada, para poder mantener intangible el cumplimiento de su programa, dentro de las normas de conducta, inalterables y firmes, que le trazaron sus fundadores. "Están nuestras conciencias tan limpias como nuestras manos", dijimos en primero de enero de 1913, al izar el pabellón que ahora arriamos para retenerlo en nuestras manos y guardarlo amorosamente en nuestro acervo como venerada reliquia; y esas mismas palabras las repetimos hoy, después de quince años de bregar constante y de habernos visto muchas veces en desagradable contacto con las impurezas de la vida real, que, como acicates invencibles y poderosos, acechan todas las oportunidades para contaminar a quienes, románticos o soñadores, procuran seguir el camino recto, venciendo obstáculos y renunciando a los atractivos que ofrecen las rutas por terrenos accidentados y tortuosos... Acaso por esta circunstancia, y a pesar de la malquerencia de unos, la indiferencia de otros y la hostilidad encubierta de cuantos miran con tristeza el triunfo ajeno, no llegaron a herirnos jamás los zarpazos de la envidia, ni las dentelladas de la calumnia.

Quince años de publicación ininterrumpida y cuarenticuatro gruesos volúmenes con más de trescientas páginas cada uno, de prosa selecta y poesía de mérito aquilatado: tal es el resultado de nuestro esfuerzo cultural y el aporte que quedará en las Bibliotecas nacionales y del extranjero, como la cristalización de un propósito logrado al fin con ópimos frutos; período de existencia y número de volúmenes hasta ahora no alcanzado en nuestra patria por ninguna de las otras publicaciones de carácter similar al de esta revista, la que también puede ufanarse de haber recogido en sus quince mil páginas de lectura, muchos de los más valiosos trabajos dados a la publicidad en los últimos quince años por los más ilustres escritores cubanos y extranjeros, insignes intelectuales de nuestra América en su inmensa mayoría, a todos los cuales envía "Cuba Contemporánea" el testimonio de su acendrado afecto y profunda gratitud, por haberle prestado en todo tiempo su brillante, espontánea y desinteresada colaboración.

Gracias también, muy sinceras y expresivas, a nuestros fieles y constantes suscriptores: los únicos mantenedores de esta publicación, que no hubiera podido sostenerse durante tres lustros consecutivos si sólo hubiera contado con las voces de aliento, inefectivas en la práctica, que siempre le prodigaron, de palabra y por escrito, no pocos de los que más obligados estaban a sostenerla y que, al reclamar y elogiar su lectura, olvidaban, o fingían desconocer, que el sostenimiento de una publicación de la índole de "Cuba Contemporánea" reclamaba imperiosamente el desembolso de cantidades que nunca estuvieron ellos dispuestos a aprontar, no obstante lo exiguo de la cuota, inscribiendo sus nombres en las listas de los suscriptores contribuyentes.

Gracias, finalmente, a los muy contados benefactores de esta revista, que cumple ahora un deber de gratitud, y sobre todo de justicia, al consignar en sus páginas, con emoción provocada por tan noble conducta, los nombres de sus tres únicos donantes: José Sixto de Sola, cubano meritísimo, muerto en plena juventud, de cuyo peculio particular provinieron los fondos que sirvieron para sufragar la impresión de los primeros números de "Cuba Contemporánea", y que en su testamento le dejó un legado, para seguir coadyuvando, aun después de muerto, al sostenimiento de la revista que fué para él uno de sus más grandes amores; Francisco Federico Falco, italiano de nacimiento, pero identificado con Cuba, por cuya libertad combatió con las armas durante la última guerra de independencia, y que, no satisfecho con haber dedicado su valioso libro **Veinte años después del Grito de Baire** al comento de los trabajos publicados en "Cuba Contemporánea" durante sus primeros años, quiso aportarle además una parte de sus modestos recursos, sorprendiéndonos hace algún tiempo con un donativo valioso, más que por la cuantía, por su espontaneidad; y Alejandro Rivas Vázquez, venezolano de origen, pero identificado también con nuestra patria, donde reside desde hace algunos años, y que, al igual que los anteriores, quiso contribuir, con largueza y voluntad extraordinarias, dignas del mayor encomio por su desinterés, al sostenimiento de "Cuba Contemporánea" en los momentos de mayores dificultades económicas. ¡Hermosa conjunción de nobles sentimientos, simbólicamente sintetizados en un conterráneo nuestro, por desgracia ya extinto, nacido en la patria de Martí; un hijo de la bella Italia, la tierra del Dante; y un hijo de la patria de Bolívar, **El Libertador**, unidos por la comunidad de sentimientos en el anhelo de mantener enhiesto el pendón del empeño nacionalista cubano y de la confraternidad latinoamericana, levantado por "Cuba Contemporánea" en defensa de los pueblos de nuestra propia raza, víctimas muchas veces del imperialismo angloamericano, pero sin olvidar al propio tiempo la deuda de gratitud que tiene Cuba contraída con la patria de Washington y Lincoln, por su cooperación, oportuna y decisiva, durante el proceso, doloroso y cruento, de su emancipación.

Bajo ese pendón, que hasta ahora mantuvimos con dignidad y decoro, ha estado la tribuna libre que honraron con su presencia cuantos a ella acudieron para exponer, "sin temores femeniles ni vacilaciones cobardes", ideas, pensamientos, doctrinas y propósitos, siempre aceptados y respetados por "Cuba Contemporánea", con una amplitud de criterio que, acaso, podrá llegar a igualarse algún día en nuestra patria, pero que nunca podrá ser superada, porque ella se mantuvo siempre dentro de sus máximos límites.

Incurriríamos en omisión imperdonable si a los nombres antes mencionados no añadiéramos otros tres, que asimismo deben quedar escritos en estas páginas, por corresponder a quienes también coadyuvaron con igual finalidad aunque en forma distinta, al sostenimiento material de "Cuba Contemporánea": Germán Wolter del Río, ilustre miembro del Poder Legislativo, al que prestigia con su talento, su competencia y su probidad reconocidos, y uno de los más entusiastas simpatizadores de esta revista; Carlos M. Trelles, distinguido bibliógrafo y laborioso publicista, que además de prestarnos frecuentemente su valiosa colaboración, quiso testimoniar su adhesión a "Cuba Contemporánea" bajo la forma de una aportación material, digna de toda gratitud; y José María Chacón y Calvo, nuestro querido compañero, ausente en Madrid, que asimismo cooperó, como los anteriores, a prolongar la existencia de esta revista, la cual guarda, en cambio, absoluto silencio respecto de las aportaciones realizadas en los últimos tiempos por sus fundadores y redactores, en consonancia con el propósito hecho, de aprontar los recursos necesarios para mantener la existencia de esta publicación, hasta el último instante en que fuera posible abrigar la esperanza de conservarla, salvándola de la crisis en que, desgraciadamente, ha sucumbido.

Un último nombre, que con justicia debe figurar entre los primeros, en esta recordación de los que a "Cuba Contemporánea" han ayudado, debemos consignar aquí, rindiendo un homenaje a su memoria: Eusebio Mazquiarán, prototipo de desinterés y generosidad insuperables, fallecido el día doce de julio último, después de prestarnos durante más de diez años, continuos y valiosísimos servicios, con entusiasmo, con actividad, sin descanso y sin tregua, hasta una semana antes de morir. Esta revista, que llegó a constituir para él uno de sus mayores cariños, lo tuvo siempre a su lado, no sólo como un constante defensor y activo propagandista, sino también como su Agente de anuncios, recaudador de fondos, empleado único de Oficina y único sirviente de la Administración. El fallecimiento de este meritísimo ciudadano que contaba con extensas relaciones sociales, por su rango de hombre culto y distinguido, al mismo tiempo que por su carácter amable y bondadoso, constituyó una pérdida irreparable para "Cuba Contemporánea", la cual le rinde, con pesar muy hondo, este póstumo tributo en testimonio de imperecedera gratitud.

Un saludo final de despedida, sincero y cordialísimo, a todos los compañeros en la Prensa cubana y del extranjero: a los Directores y redactores de publicaciones que mantuvieron en distintas épocas sus canjes con "Cuba Contemporánea", y muy especialmente para aquellos periódicos que repetidas veces la honraron, ora traduciendo, reproduciendo o comentando los trabajos publicados en estas páginas, ora estimulándola con sus elogios y voces de aliento.

Para todos los que en alguna forma nos ayudaron, nuestra gratitud profunda; para los que se mostraron abúlicos y pasivos pretendiendo ignorarnos, nuestra total indiferencia; y para aquellos que nos combatieron, anhelando la desaparición de "Cuba Contemporánea", nuestro parabién por el logro de este deseo, con la seguridad completa de que su conducta nunca provocó en nosotros sentimientos de rencor o malquerencia, porque jamás anidó en el corazón de quienes fundaron y han mantenido esta revista, ningún sentimiento innoble o mezquino, sino, por el contrario, estímulos elevados y altruístas, inspirados en el amor a Cuba y la caridad hacia el prójimo.

A todos, sin excepción, les extendemos lealmente nuestras manos, deseando fervorosamente que otros, más competentes o afortunados que nosotros—¡pobres retaguardistas!—logren algún día mejorar una obra y un esfuerzo que nadie, hasta ahora, ha podido igualar en nuestra patria.

(Nota editorial publicada en el último número de "Cuba Contemporánea", final del tomo XLIV).

TODO UN TITULO ∵ ∴ ∵ por G. CABRAL

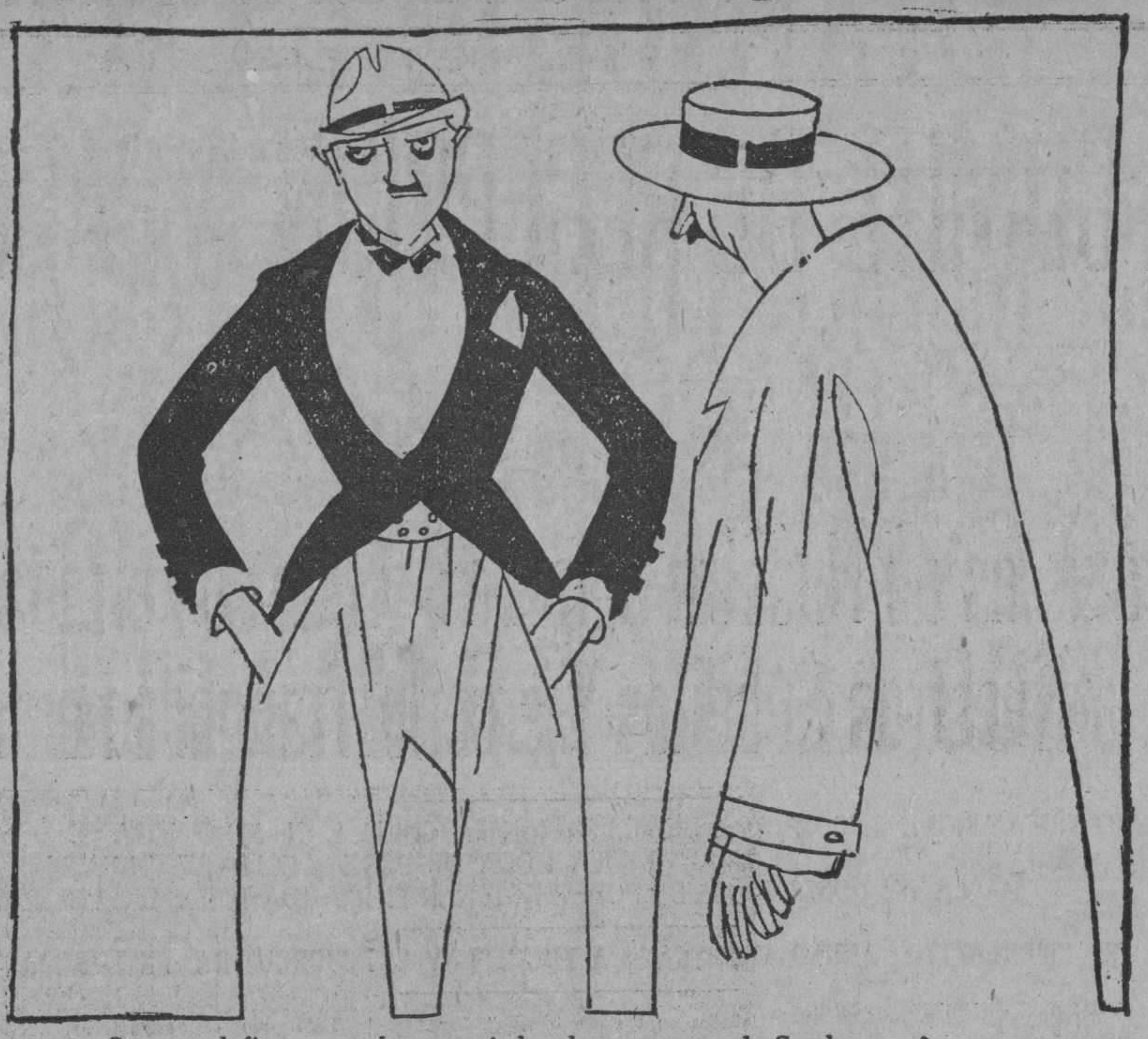

—¿Conque al fin conseguiste un título al casarte con la Condesa, no?
—Sí, manito, ahora soy "Conde-nado".

(De Excelsior, México)

A TRAVES DE LA VIDA

POR HECTOR DE SAAVEDRA

Los periódicos de París tratan, indiferentemente, de la Conferencia Pan-Americana y de la inauguración, que debe haberse efectuado ya, de una piscina "para gente elegante y refinada". En honor de la verdad no conceden más atención, al primero de dichos sucesos que el que dan al segundo, y del conciliábulo político, dicen, indiscretamente, que hay consigna general de no hablar de la cuerda en casa del ahorcado, ni de comida a los que tienen hambre, y que las miras están puestas en la creación de una Sociedad de Naciones, en este Continente, y de carácter exclusivamente americano. Dicen los franceses que esto tiene preocupados a los ingleses y decimos nosotros que lo que nos interesa saber es dónde ha de fijarse la Santa Sede. Por mí con tal que no sea en la Habana, no objeciono el lugar, y si me fijo en este detalle es por interés público, porque nuestro pueblo ha perdido su tranquilidad con saber lo que otros se divierten y su estómago con lo que comen los demás. Es pues, una cuestión de patriotismo que la Ginebra americana se establezca fuera de Cuba.

Y respecto al otro acontecimiento, que llamaremos mundial, no sé si resolverá el estado económico de Francia pero es un hecho que con los Casinos de juego, que tanto contribuyen a la curación prescriptiva y sistemática, y con la estulticia general harán de la invención acuática una buena fuente de riqueza.

Corre el ruido en el "Tout París", según dice la crónica, que en el "Lido" de los Campos Elíseos se establecerá una piscina maravillosa, que será un Establecimiento extraordinario de lujo, como no existe otro en el mundo, con un confort ultra moderno y unos precios exclusivos para gente distinguida. El solo hecho de bañarse allí será un título de riqueza y elegancia como comer en "Ciro" o en el "Ritz". También habrá restaurant para el público refinado, que será todo, y el cubierto a precio fijo costará mil francos o cuarenta pesos que es el equivalente. No es caro si se compara con los diez pesos del "diner de luxe" que se paga en el Casino de la Playa, y eso que no hay piscina sino "són" de Manzanillo, que es un "meneao" como cierto cock-tail de bodega que se compone de aguardiente de caña con azúcar prieta. Pero hay que tener en cuenta la latitud de los países y el meridiano a que se ajustan.

No es una leyenda ni un infundio esto que refieren los periódicos de París porque un redactor de "La Presse" se ha entrevistado con Monsieur L. Rosenthal, propietario del inmueble, quien le ha dicho que no tiene participación alguna, aunque es judío, en la empresa, pero que en realidad lo que se está haciendo será digno de una capital como París, porque las ciudades como las personas tienen su dignidad, sólo que cada cual la coloca y entiende a su manera. En cuanto al precio fijo de mil francos no sabe nada, si bien no lo encuentra excesivo porque en París es muy fácil gastar en picos, palas y azadones lo que ponía en sus cuentas el Gran Capitán que hizo la Cabaña y otras Obras Públicas.

Hay pues un poderoso incentivo para nuestra familia adinerada, y tan pronto como vendan los primeros sacos de azúcar, que será a precios subidos, se irán a París a visitar cuanto antes ese templo maravilloso. Naturalmente la moda hará muy frecuentes, como las comidas del Jockey, los swimming-partys o grupos de nadadores, en grande o pequeño número. Será muy fashionable convidar a las amigas a tomar un baño como quien toma un té en el Claridge y aunque habrá dificultades con el arte decorativo, la moda lo impondrá como ha vencido toda clase de escrúpulos y hasta a la misma Iglesia en su lucha con la extensión de las faldas. Las americanas darán el ejemplo porque para ellas no es nuevo y se recordará que conté cómo en cierta vez fuí invitado a una "partida de baño", en el New-York Atletic Club, por personas muy estimables.

Esta idea romana de Thermas públicas debía tratarse en la Conferencia. Es un progreso social y aunque no lleve jabón en su principio acostumbra mucho a la sociedad del agua, de la que muchos están retraídos. Vean ustedes cómo hay siempre algo de bueno, como decía Goethe, en todas esas cosas que vemos y sentimos, y que podían ser peores.

NO ES ASI COMO SE SECUNDA AL GOBIERNO EN SU EMPEÑO DE ELEVAR EL BUEN NOMBRE DEL PAIS

Es verdaderamente asombroso lo que se hace a los reporteros gráficos cuando acuden a algún acto oficial en cumplimiento de su misión informativa.

Los nuestros llegaron ayer del campo de aviación, a donde fueron con la debida autorización del Jefe del Estado Mayor del Ejército, como si volvieran de una batalla.

De nada valieron a los reporteros gráficos los permisos especiales de libre circulación, porque no sólo se les negaba el paso, sino que se les cerraba violentamente, empleando las armas para repelerlos.

Los oficiales, clases y soldados encargados de mantener el orden y dejar expedito el campo para el aterrizamiento del monoplano del coronel Lindbergh, salvo excepciones honrosas, no se dieron punto de reposo dando empellones y repartiendo a ciegas sablazos y culatazos, y entre sus víctimas comprendieron a muchos, por no decir a todos los compañeros encargados de la información gráfica, así como a los operadores de cámaras de cinematógrafo.

Eso es sencillamente intolerable y no puede consentirse que se repita. Los reporteros gráficos, por la misión que cumplen, que es de cultura al mismo tiempo que de información, pues su labor sirve para ilustrar objetivamente a la parte de público, desgraciadamente no muy escasa, que no sabe leer, merecen todas las consideraciones y respetos que en los pueblos cultos se guardan a quienes realizan una labor últil a la sociedad.

Lo ocurrido ayer a esos compañeros acusa una absoluta falta de preparación en las fuerzas encargadas de mantener el orden en el campo de aviación y, a la vez, en la organización del recibimiento al famoso aviador, y como estos hechos se vienen repitiendo, nos parece que ha llegado el momento de adoptar medidas que garanticen a los periodistas en el ejercicio de sus funciones informativas, porque de lo contrario nos veremos obligados a prescindir de la información gráfica cuando se trate de actos oficiales en los que hayan de tener intervención los agentes de la autoridad.

Ciertamente merece el calificativo de heroica la acción de los compañeros que ayer obtuvieron esa información a costa de soportar actos que deprimen más el decoro de quienes los realizan a mansalva, que de quienes los soportan para poder llenar la labor que les está asignada y de la cual viven. Lo más doloroso es que no se trata de un caso excepcional. Por lo visto no sirvió de nada el alto ejemplo de consideración a los reporteros gráficos que dió el Presidente de los Estados Unidos, cuando al llegar a nuestra ciudad se prestó con exquisita gentileza a facilitar el trabajo de esos dignos camaradas, a quienes, en el extranjero, hasta los monarcas hacen objeto de señaladas distinciones.

Pero no es raro eso, porque tampoco sirve de nada la ejemplar cortesía con que nuestro Presidente trata a los informadores gráficos y, en general, a todos los periodistas que le molestan para realizar alguna misión informativa. Con eso y todo lo demás que vamos a exponer, por lo regular sólo son amables los agentes de la autoridad con los fotógrafos de los periódicos, cuando pueden ponerse ante el objetivo de la cámara fotográfica para salir retratados en primera línea, cosa que ayer no les era dable esperar y por lo que quizá extremaron el rigor en el atropello que cometieron, atropello que de seguro tendrá repercusión en el extranjero y que ojalá no dé ocasión a reclamaciones por daños, porque entre los perjudicados aparecen, según se verá más adelante, operadores cinematográficos de empresas norteamericanas.

Estos, en unión de todos los fotógrafos de los periódicos, estuvieron ayer, al caer de la tarde, en nuestra Redacción, a pedirnos que protestemos del inicuo vejamn que se les hizo sufrir y a anunciarnos que visitarán al Jefe del Estado para quejarse directamente del maltrato que les infligieron los comandantes señores Boniches y Ortega, a quienes están dispuestos a acusar por haber tenido con ellos conducta impropia y haberles causado daños así personales como materiales. Algunos de los informadores gráficos y operadores de cinematógrafo a que nos referimos y cuyos nombres publicamos a continuación, salieron de aquí para la Casa de Socorro, a hacerse curar las heridas o contusiones que sufrieron y obtener del médico de guardia el correspondiente certificado a fin de poder ejercitar la oportuna acción contra sus agresores.

Los aludidos visitantes nuestros fueron Bernard Woodle, operador jefe de la "Fox Case Corp." y Charles W. Downs y Charles Wall, operadores de la misma empresa; Jerry Frankel, de la "International News"; Tommy Hogen, de la "Fox News" y Clarence Brown, de la "Metro Golden"; Fernando Fernández, Dámaso de la Vega y Rafael Pegudo, reporteros gráficos de "El Mundo"; Enrique Figuerola y Rafael Santa Coloma, del "Heraldo de Cuba"; Federico Gispert, Fernando Lezcano y Emilio Molina, de "El País"; Rafael Pegudo, de "Underwood and Underwood" y "Carteles"; Generoso Juncasta, de "Social" y Amador Vales, de "Bohemia". Con ellos vinieron y a ellos están solidarizados en la protesta, nuestros compañeros Federico Buendía, padre e hijo, y Francisco Pérez.

Si indignan los motivos de justísima queja que hemos oído a los fotógrafos de los periódicos cubanos, con dolor tenemos que confesar que avergüenza lo que nos han relatado los operadores de las citadas compañías cinematográficas, no por el hecho de que ellos sean extranjeros, pues en punto a respetos y consideraciones por parte de las autoridades merecen los mismos que los nacionales, sino porque el atropello de que han sido víctimas constituye un descrédito para el país y puede tener deplorables derivaciones. El maltrato que han recibido, lo sabrá el mundo, porque a estas horas de seguro se ha trasmitido la noticia por el cable, acaso abultada, a todos los países civilizados, y quizá influya eso, aunque desde luego injustamente, en el buen concepto que merece nuestro pueblo. Así la propaganda que gratuitamente y con considerable gasto para las empresas que representan, hubieran hecho a Cuba esos elementos al divulgar la llegada de Lindbergh a la Habana, no nos aprovechará por la estulticia y la violencia de quienes más empeño debían poner en secundar al Gobierno en su patriótica labor de mostrar la civilidad cubana.

Los miembros del Ejército que observaron ayer la conducta incalificable que nos obliga a consignar esta protesta, si estuvieran atentos a la acción ejemplar del Honorable Presidente de la República, y debían estarlo siempre porque por precepto constitucional es el Jefe Supremo de las Fuerzas Armadas, hubiesen advertido que nunca, pero menos ayer, debieron maltratar a los periodistas extranjeros, porque ayer mismo daban cuenta los periódicos de la acogida cordialísima que el Primer Mandatario dispensó a los representantes de la Prensa extranjera y de las nobles plabras con que les hizo saber su satisfacción de que se hallen en Cuba "en disposición de poder apreciar los progresos de la República" y ver a nuestra Patria "a la cabeza de los países más adelantados, honrados y laboriosos".

Porque conocemos bien al general Machado y no ignoramos cuánto se afana por elevar cada día más, a costa incluso de todos los sacrificios personales que fueren precisos, el prestigio de Cuba, en cuyo empeño compromete su salud y no titubearía en arriesgar hasta la vida, estamos completamente seguros de que será quien con mayor indignación anatematice el atropello que nos vemos en la imperiosa y triste necesidad de comentar. El Presidente no sólo repudiará con energía ese atentado al derecho de gentes, sino que hará que se castigue, ya que su vehemente deseo—compartido por el pueblo cubano—es extremar la tradición de hospitalarios que nos caracteriza, y demostrar que hay aquí amplias garantías para todo el mundo; deseos nobilísimos que se han visto contrariados por quienes, por razón de vestir el uniforme militar, deben guardar el mayor respeto a las personas y ciega obediencia al ilustre gobernante que rige los destinos de la República.

También estamos completamente seguros, porque conocemos al General Herrera—tan celoso siempre de los prestigios del Ejército y siempre tan atento con los periodistas—de que condenará lo sucedido, al igual que la digna oficialidad del patriótico instituto armado, formada casi sin excepción, por hombres que hacen de la milicia un culto y la profesan con entusiasmo, sin incurrir en excesos.

Tenemos por cierto que todos han de repudiar lo hecho ayer, y poner el mayor interés en que no quede en la impunidad.

- Isla de Pinos -

Predicación con el ejemplo.—Cualquiera, con dinero, toma champagne.—Lo singular es comer calabaza y quimbombó

Por GABRIEL CAMPS

Siempre hemos creido que una modificación en el sistema de comidas del pueblo cubano sería de grandes ventajas higiénicas y económicas. Al efecto, no nos cansamos de recomendar a los pineros que coman a la cubana, porque la naturaleza, madre amorosa, nos indica que en la tierra que dá avellanas, no deben comerse marañones, y que un pueblo, que necesita que en la alimentación predominen los hidratos de carbono, como el pinero, no debe alimentarse con cuerpos grasos, como los lapones, que se comen, y hacen bien, muy sin novedad, una vela de sebo.

Este preámbulo es por que hoy quiero referirme al menú Presidencial.

En dias pasados, tuvimos la satisfacción y el orgullo de comer—por acá decimos almorzar— con el Presidente de la República, bondadosamente invitados por él. Eramos catorce los comensales, todos, menos yo, personas de pró.

El menú fué el siguiente:

Ajiaco, de ñames, yucas, boniatos, carne de puerco y calabaza.
Un pescado, pargo, en frito.
Pollo asado.
Dulce de cocina.
Frutas: plátamos manzanos, zapotes y mangos, que llamaron mi atención, en esta época del año.
Y una taza de café.
Cigarros y tabacos.

El Presidente tenía enfrente un platillo con rodajas de limón con que adobó el ajiaco.

Le imitamos. Los otros señores, no. Peor para ellos porque el limón, es el mejor desinfectante del mecanismo digestivo.

Y naturalmente como a fuer de agradecidos, tenemos que pagarle el convite, no encontramos mejor moneda, que vulgarizar el menú presidencial. Ya lo hemos hecho sumariamente entre amigos: hoy queremos que la divulgación sea plenaria, "urbis et orbe". En una competencia de elogios o apologías, unos acudirán a estas pruebas; otros a aquéllas.

Nosotros al menú.

Hemos dicho que Cuba, se salvaría variando su régimen dietético, absurdo si los hay.

El Presidente, predica con el ejemplo y da una magnifica lección por el hecho a su pueblo.

Si desde el punto de vista higiénico, económico y patriótico merece plenos loores, el régimen alimenticio del Presidente, alcánzalos también, desde el de la distinción y "savoir faire".

Una mesa con bocaditos, con entremeses, embutidos, conservas y platos con nombres enrevesados, la puede poner cualquier cursi: para lo que se necesita despejo, mucho despejo y suma distinción, que no todos alcanzan a comprender, es para seguir siendo criollo en la Presidencia de la República, entre el esplendor de espejos y artesonados, a quien tan fácil le sería, comer costillas a la Richelieu o consommé vermicelle, a lo que en lengua cristiana, llamamos costilla empanada, o sopa de fideos.

Enhorabuena.

Y ya en trance de satisfacciones vamos a sugerirle una idea al señor Presidente, que suelen ser recogidas si son buenas.

Hace veinte años que venimos laborando por que se convierta en fruta la caña de azúcar, y así tendría una apreciación más.

En esa mesa criolla, debe ponerse, sistemáticamente todos los días una artística fuente o frutero central, con trocitos de caña blanca.

Muchos serían a imitar, y no encuentro mejor homenaje a nuestra dulce gramínea, que introducir el hábito, en todas las casas cubanas.

Original menú, aquel que dijera: trozos de caña a lo Presidente.

M.E.C.D. 2016

DEMPSEY PRESIDIA EL COMITE DE RECEPCION A PAULINO AL LLEGAR A LOS ANGELES

EL FIVE CARIBE FUE DERROTADO EN CARDENAS POR EL TEAM LOCAL 23x18

José Raúl Capablanca Explicó el Motivo de su Derrota en Ajedrez

El criollo dijo a los repórters que había jugado poco en los últimos siete años

HOBOKEN, N. J., Febrero 8. — (U.P.)—José Raúl Capablanca, de Cuba, excampeón mundial de ajedrez, dijo hoy que trataría de preparar un match de revancha con el campeón, Alexander Alekhine, y que lograría recuperar el título.

Capablanca estuvo hablando con los repórters de la prensa cuando llegó a bordo del vapor "Voltaire" de la Lamport and Holt, procedente de puertos suramericanos.

El exrey del Ajedrez atribuyó su derrota en Buenos Aires a la falta de prácticas de competencia durante los últimos siete años.

"Alekhine es un gran jugador", admitió Capablanca generosamente, "Jugó mejor que yo, y ganó' Tiene perfecto derecho a la victoria. Yo había jugado relativamente poco durante los últimos siete años, y esto es un gran obstáculo".

"Se debe jugar constantemente para ganar un campeonato. Aunque continuaré como hasta ahora, esto es, jugando un número normal de juegos, trataré de buscar la revancha con Alekhine y espero recuperar el campeonato".

Capablanca puso de relieve la necesidad de modificar las reglas del campeonato, a fin de ajustarlas a las grandes competencias entre los mejores jugadores. Dijo que regresaría pronto a la Habana, donde presta servicios al cuerpo diplomático cubano, Agregó que había continuado en Suramérica desde que perdió el campeonato atendiendo a diferentes asuntos diplomáticos de su Gobierno.

A propósito de José Raul Capablanca, publicamos aquí los párrafos que sobre él escribió el conocido periodista que firma con el pseudónimo "El Diablo Cojuelo", en "Las Provincias", periódico que se edita en Valencia.

Dice así:

"Cuando Capablanca llegó a Buenos Aires en su calidad de campeón mundial de ajedrez, la mayor parte de los aficionados de aquí le aplaudían como maestro y le hacían fervientes protestas de partidismo.

Capablanca tenía, pocos meses ha, fama de imbatible; era inexpugnable. Sin embargo, Alejandro Alekhine ha logrado arrebatarle el título. Le ganó seis partidas cuando Capablanca sólo había conseguido adjudicarse tres victorias. Ahora los partidistas fervientes se le han reducido al maestro cubano, junto con el campeonato. Capablanca ha perdido una gran cantidad de admiradores.

No importa. Capablanca es, a nuestro juicio, el más grande conocedor de ajedrez que ha habido hasta la fecha. Capablanca usa un estilo propio del juego: nobleza. El maestro Alekhine es, más que creador, un asimilador de las escuelas de los mayores ajedrecistas. Un hombre dedicado constante y fervientemente al estudio de todas las teorías que sobre el ejedrez han emitido autoridades reconocidas, que ha absorbido la substancia del estilo y características de sus colegas anteriores y actuales, que ha puesto al servicio del ajedrez, mejor dicho, al juego que él practica en ajedrez, su mayor dedicación y cuidado, sus recursos y su caudal mental. Cuando obtuvo la victoria decisiva, al llegar a la cumbre Alekhine exclamó: "He conseguido el mayor anhelo de mi vida". Capablanca, sencillo, modesto, sonriente al abandonar su última partida, consagrando de hecho campeón mundial a su adversario, tuvo la gentileza de hacerlo conocer primeramente a la señora Alekhine en un lacónico escrito: "Señora: Tengo el placer de comunicarle que su esposo es el nuevo campeón mundial de ajedrez". Así, al estampar su firma en esta breve comunicación, Capablanca descendía del alto pedestal en que, aun los más grandes maestros, lo habían colocado como un ídolo, como un símbolo, como una gloria del ajedrez. Para mí, repito, sigue siendo tan admirable como siempre.

El Diablo Cojuelo...

Buenos Aires, 14-12-27".

SOBRE LOS CAMPEONATOS DE AJEDREZ EN LOS CUALES SE DISCUTA TITUTULO MUNDIAL

Se trata de que la F. I. de A. controle esas justas, pero falta el o. k. de Alekhine

LONDRES, febrero 8, (UP.) — Se ha sabido que la lucha que está librando desde hace tiempo la Federación Internacional de Ajedrez para lograr el control de los campeonatos mundiales entre los maestros, entrará en breve en nueva fase, al celebrarse en París una reunión a la que asistirán el Presidente de la Federación, M. Rueb, y el campeón del mundo, Alejandro Alekhine. Se busca el consentimiento de este último a los planes de la Federación, tendientes a controlar los futuros matches por el campeonato.

Los bien informados en los asuntos ajedrecísticos se inclinan al optimismo, creyendo que la reunión de París tendrá éxito y que al aceptar Alekhine el presidente Rueb pedirá que se constituya una Federación Mundial que formule reglas definitivas para los Campeonatos, que serán sometidas a la aprobación del Congreso de la Federación Internacional presente, que se celebrará en Julio próximo en La Haya, Holanda.

ANOCHE HIZO ENTREGA EL SR. CLAUDIO CONDE DEL CHEQUE DE $100 AL PLAYER MAS UTIL A SU CLUB

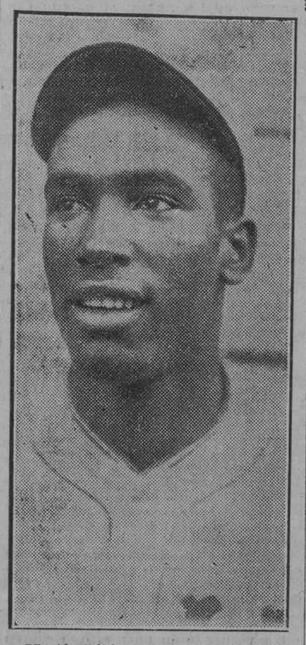

Martín Dihigo, el player más útil a su club

El acto tuvo lugar en los salones de este Diario, Sección de Sports, acudiendo nutrida y entusiasta pléyade de fanáticos y directores de nuestro base ball profesional.— Se brindó con abundante cerveza Cabeza de Perro.

Anoche tuvo efecto en los salones de este DIARIO, y en el lugar ocupado por esta Sección de Sports, la entrega del cheque de cien pesos donado por el entusiasta industrial señor Claudio Conde al player que resultara más útil a su club en el champion de base ball profesional que acaba de terminar. Esa selección del player más útil fué hecha por los jefes de planas de sports de acuerdo con el sistema adoptado en los Estados Unidos para casos iguales.

Acudieron al acto de la entrega los siguientes señores: Claudio Conde, donador del premio y representante de la Cerveza inglesa Cabeza de Perro, la que fué prodigada por él durante toda la temporada del campeonato a los bateadores de jonrones; Abel Linares, tesorero de la Liga General de Base Ball; Horacio Alonso, delegado del Club Habana; Armando Betancourt, presidente del Club Cuba; Migel Angel González, manager y catcher del Club Habana; Rafael Echemendía, dueño de los grounds cienfuegueros de base ball "Aida Park"; Alfredo Suárez, secretario particular del señor Abel Linares y fabricante de caretas. Y los fanáticos habanistas Gonzalito Valdés, Pepe Serna, Luis Navarro, Rafael Fraga y Valentín Cané. Además, todos los redactores de esta sección y el compañero Antonio Polo, como fanático rojo enragé.

La selección hecha por los cronistas jefes de planas de sports dió el siguiente resultado:

Martín Dihigo	66
Manolo Cueto	29
Luque	28
Oscar Charleston	19
Lloyd	18
M. A. González	15
Fabré	14
Lewis	13
Josefto Rodríguez	12
Chacón	11
Lopito	10
Ramos	10
Lundy	9
Paito	9
Cando López	9
Marcell	8
José M. Fernández	5
Brown	4
Dreke	4
Rojo	4
Alfonso	3
Oms	2
Baró	2
José Olivares	1

Como puede verse por la votación, resultó electo como player más útil a su Club el jugador del Habana Martín Dihigo, quien se encuentra ahora jugando en el campeonato de Santiago de Cuba, por lo que delegó en el manager del Habana, Mike González, quien recibió el cheque de los 100 pesos de manos del señor Claudio Conde, y además una carta muy expresiva de éste dirigida al player triunfador, triunfo, sin duda, muy merecido, pues ningún otro como él supo desempeñar tan distintas posiciones en forma perfecta, y a la vez ocupó el segundo lugar en el batting average, siendo uno de los primeros acumuladores de carreras, y en conjunto el player más útil a su club, siguiéndole, muy bien clasificado, el simpático Manolo Cueto, tan modesto como pimentoso jugador.

CON CABEZA DE PERRO

Al terminarse la ceremonia, lo más sencilla, de la entrega del cheque de los cien "bolos" a Mike González, en representación del agraciado, como ya decimos, se destapó la Cabeza de Perro, el sabroso licor inglés, que su representante había provisto con la debida anticipación y buen juicio, y todos brindamos por los grandes éxitos del base ball profesional, por el triunfo del Habana y de Martín Dihigo, en quien recayera la justa selección y los cien del ala.

Y como el "figurao" no había de faltar, nuestro artista gráfico, señor Buendía trajo sus bártulos, y una vez puestos en debida forma los concurrentes, sonó el fogonazo del magnesio y... la luz se hizo. El señor Conde nos manifestó que tiene en preparación muy buenos premios para el próximo campeonato profesional, pues está decidido a convertirse en uno de los más útiles protectores de los deportes, pues él dice que donde hay sport se encuentra la alegría, y donde ésta se halla tiene que estar "complicada" su cerveza Cabeza de Perro.

HOY EMBARCA MIKE

Mike González embarca en la mañana de hoy por el vapor de la P. & O. rumbo a Chicago, donde llegará el sábado próximo, a las cuatro y veinte p. m. El domingo saldrá de Chicago con los pitchers y el resto de los catchers por la línea de Santa Fe hacia la Isla Catalina, California, a donde arribarán el día 15, a las doce y quince meridiano. Al siguiente día comenzará las prácticas de las baterías. El día 24 salen de Chicago los outfielders e infielders, que llegarán al mismo training camp el día 27, comenzando a trabajar el 28 de febrero, teniendo el primer juego de exhibición en Los Angeles el 10 de marzo con el club de esa localidad. El Governor Cobb zarpará a las diez de la mañana de hoy; ese barco es el encargado de conducir a Mike a tierras norteñas, noticias que damos a los amigos y fanáticos para que acudan a los muelles del Arsenal a ofrecerle una calurosa despedida al manager habanista y catcher del Chicago Nacional.

Momentos de hacer entrega el señor Claudio Conde al manager del Habana, Mike González, del cheque de cien pesos donados por el señor Conde como premio al player más útil a su club en el champion que acaba de terminar. Mike lo recibió en representación de Martín Dihigo que se encuentra en Santiago de Cuba. Este acto tuvo lugar anoche en la Sección de Sports de este DIARIO

Bruce Caldwell es muy Probable que Vista el Uniforme del New York

Miller Huggins quiere estar preparado por si se enferma Gehrig o cae en un slump

NUEVA YORK, febrero 8, (U. P.) Si Bruce Caldwell, estrella futbolera de Yale, persiste en su determinación de ingresar en el base ball profesional al graduarse, se le abrirá un puesto el próximo junio en el team de los Yankees de Nueva York.

Caldwell ha prometido sus servicios a los campeones del mundo y no se abriga la menor duda de que cumplirá su palabra si decide ingresar en el base ball profesional el próximo verano.

Bruce es primera base y aunque se supone, en vista de la brillante exhibición de Lou Gehrig en la temporada pasada, que los Yankees estarán bien en ese departamento, el hecho es que Miller Huggins desea obtener otro jugador para esa posición, porque como dice Huggins, Gehrig puede lesionarse y aunque no es lo más probable, pudiera sufrir un slump.

El Baleares Sport Club se Dirige a la Afición y a sus Conterráneos

Se le quiere dar un gran impulso a esa institución deportiva

La nueva Junta Directiva del "Baleares Sport Club" deseosa de organizar el equipo de Foot-Ball e imprimir al Club en general una nueva y más amplia línea de acción, en reciente sesión ordinaria celebrada conjuntamente con todas las Secciones de la Sociedad, entre otros acuerdos, adoptó el de dirigirse por este medio a todos sus simpatizadores y coterráneos, para manifestarles que brevemente será reformado en su totalidad el Reglamento General, extendiendo las funciones sociales a Recreo y Cultura, con alteración de las cuotas mensuales que serán de UN PESO la mínima excepción hecha de las que en la fecha de su aprobación figuren con la mínima actual, que podrán permanecer en iguales condiciones interin no causen baja.

Por tanto, a fin de que cuantos lo deseen puedan acogerse a los beneficios de nuestra reglamentación vigente, con cualquiera de sus cuotas y obtener los derechos que se les reconocerá por el nuevo Reglamento, les invitamos a que se inscriban, remitiendo sus solicitudes a Secretaría. Tulipán 44, altos.

Gustosamente el "Baleares Sport Club" aprovecha esta oportunidad para extensificar a sus simpatizadores y coterráneos su saludo más afectuoso y cumplido.

Por acuerdo de la Junta Directiva.—Vto. Bno. el Presidente, **B. Terrades**; el Secretario, **B. Novella.**

Steinke, el Luchador Alemán Derrotó a Nino el Italiano en 13 mts.

NUEVA YORK, Febrero 8. (UP)—Hans Steinke, luchador alemán, solo necesitó de trece minutos para poner los hombros de Nino Darnoldi, italiano, en el colchón, en el match celebrado en Ridgewood Grove. Steinke pesaba 238 libras y Darnoldi 225.

Jack Ganson, de 195 libras, también le ganó al doctor Karl Sorpolis, de 198, en 11 minutos 16 segundos, mediante una doble llave de brazo.

Abie Colman, que pesa 175 libras, le concedió a Fred Myer veinte libras logrando hacer tablas el match. La lucha de estos dos atletas duró veinte minutos.

¡WELCOME, LINDBERGH!

Esta Sección de Sports se complace en saludar al más grande de los dominadores del espacio que han producido los tiempos, con motivo de su feliz arribo en la tarde de ayer a nuestra ciudad, Charles Lindbergh, el Aguila Solitaria, o Caballero del Aire, que de ambas maneras se le nombra para significar su grandeza, llega desde Norte América trazando en las alturas con su estupendo Espíritu de San Luis, un lazo invisible, pero hondamente sentido, entre su gran país y los pueblos de nuestro origen que acaba de visitar en portentosos saltos por el espacio.

¡Welcome, Lindbergh!

Pierden los Caribes en Cárdenas por 23-18

Esta noche volverán a jugar, y si los estudiantes ganan serán los champions juniors de 1928

CARDENAS, febrero 8. — (11.40 p. m.) DIARIO, Habana. — El tercer juego de la Serie de Basket Ball por el Campeonato Junior, de Cuba, celebrado esta noche en el floor del Club Deportivo de Cárdenas entre el team de la Universidad de la Habana y el Deportivo de Cárdenas, fué ganado por este último five con anotación de 18 por 23. Esta victoria de los cardenenses puede considerarse que fué doble por haber presentado el team local en casi todo el desarrollo del juego a sus jugadores suplentes. Acudió mucho y distinguido público a presenciar este encuentro de basket ball que pudo haber sido definitivo para el team Caribe, pero gracias a los esfuerzos victoriosos de los atletas de la Perla del Norte, tienen que aguardar el resultado del que se efectúe mañana y tal vez de algún otro, caso de repetir su triunfo el team de la localidad.

González Bacallao.
Corresponsal.

CLUB MARTI

Las partidas celebradas anoche de carambolas por tres bandas, en oposición a la supremacía intersocial, dieron los siguientes resultados:

Primer partido de la primera categoría: Luis Hernández, 40; Luis Ricart, 31.

Partidos para hoy jueves 9:

José A. Ruiz contra José A. Pérez de segunda categoría y de primera Eladio Deza contra Pepe Jiménez. A las ocho p. m. rompen fuego.

¡No faltéis, fanáticos!

Es Fácil que Venga el Barcelona F. CC.

BARCELONA, Febrero 8.— (UP).—Se habla de la probable excursión a la América del equipo de futbol Barcelona, campeones de Cataluña, el que ha recibido ventajosas proposiciones para el viaje, que de realizarse comenzará a fines de junio, durando hasta los últimos días de septiembre y recorriendo el team, Cuba, Argentina, Uruguay, Chile, Brasil y Perú.

Se dice al mismo tiempo que es probable que el equipo español haga también una excursión por Canarias, Portugal y Alemania.

LAS AUTORIDADES ATLETICAS DE WEST POINT CONCERTARON UN JUEGO CONTRA NEBRASKA EN FECHA QUE HABIA LIBRE

Esto quiere decir que continúa latente la controversia sobre la ruptura entre Navy y Army, pues con ese match las autoridades atléticas de West Point han completado su schedule para el año de 1928.

NUEVA YORK, febrero 8, (U. P.) Las autoridades atléticas de West Point han ocupado la fecha que quedó vacanta por la cancelación, del juego anual de foot ball con el Navy, señalando para ella un desafío con los juegadores de la universidad de Nebraska. Ahora bien, con motivo de haber completado su schedule para 1928, comprometiéndose a jugar con los nebraskanos el 24 de noviembre, continúa viva la controversia sobre la ruptura entre el Army y la Navy.

El juego se celebrará en el diminuto stadium de West Point, más bien que en uno de los grandes parques de base ball de la ciudad de Nueva York y esto ofrece nuevo material para la discusión.

Los funcionarios del Army sostienen que la Academia Militar ha demostrado la debida indiferencia al comercialismo, así como una pertinente indiferencia hacia la pérdida de su juego con la Navy, comprometiéndose a jugar con los de Nebraska, Army es como el zorro cerca de las uvas.

Teniendo en cuenta las discusiones que precedieron a la ruptura entre las Academias, parece que en los preparativos para buscar sustituto los dos teams han coincidido.

La contención de la Navy de que sus requerimientos de eligibilidad eran más rígidos y al mismo tiempo más adecuados que los del Army, fué vindicada cuando Princeton consistió en jugar con los Middies; pero la Navy buscó un rival para llevar a cabo un "gran juego" el 24 de noviembre. El Army, por su parte, ha puesto de manifiesto su indiferencia hacia un posible "gran juego" disponiéndose a jugar en el stadium de West Point.

El juego Navy-Princeton, del próximo otoño, se celebrará ante cien mil espectadores en Filadelfia, mientras la misma tarde el desafío Army-Nebraska apenas llevará a West Point unas cuantos millares de personas.

LOS ROJOS DEL CINCINNATI HACEN GESTIONES PARA LA RECONQUISTA DE WINGO

A quien quieren para dedicarlo a coach para la tercera base

CINCINNATI, febrero 8. (U. P.) Los Reds del Cincinnati están haciendo gestiones para adquirir a Ivy Wingo, ex-catcher de los Reds, últimamente manager del club Columbus de la Asociación Americana, según dijo hoy el presidente C. J. Mc Diarmind. Dijo que Wingo se utilizaría como coach de tercera base.

Mr. Mc Diarmind anunció también que los accionistas del club no recibirían dividendos este año.

Team de basket ball que reta

Un grupo de entusiastas basketbolistas, verdaderos novatos del sport, retan por este medio a todos los five juveniles de esta capital para celebrar uno o más juegos, los sábados por la tarde, en el floor de la Y. M. C. A.

Nuestro team está integrado por:

Manolo Zapico.
Eusebio Faura.
Manuel Silvestre.
Teodoro Maristany.
Felipe Aguilera.
M. Barroso.
Angel Baños, (Chemoley).

No defendemos ninguna bandera, nos llamamos "los novatos" y esperamos derrotar a todos los contrarios de nuestra categoría. Para aceptar los retos se suplica contesten a Manuel Zapico, a la Y. M. C. A., todos los días de 5 a 7.

Ajedrez Internacional

Reti continúa en el primer lugar y Niemzowisch en el segundo

BERLIN, febrero 8. (U. P.) Hoy se intentó acabar todas las partidas suspendidas en los rounds anteriores del Torneo del Jubileo Internacional de Maestros del Ajedrez, que se está celebrando en el Club de Ajedrez Berlines, en Charlottemburgo.

Eran seis partidas, de las cuales cinco quedaron resueltas, mientras que una fué suspendida de nuevo Los resultados fueron los siguientes:

Niemzowitsch le ganó a Stoltz; Ahues a Schlage; Reti a Saemisch; Helling a Saemisch y Johner y Niemzowitsch hicieron tablas. La partida suspendida por segunda vez fué la de Saemisch-Steiner, después de los 70 movimientos.

La situación del Torneo es la siguiente ahora:

Jugadores	G.	P.
Reti	3½	½
Niemzowitsch	3	1
Ahues	2½	1½
Bogoljubow	2½	1½
Tartakower	2½	1½
Brinckmann	2	2
Helling	2	2
Johner	2	2
Steiner	1½	1½
Koch	1½	2½
Stoltz	1½	2½
Leonhardt	1	3
Saemisch	1	2
Schlage	½	3½

Las parejas para el quinto round, que se jugará mañana, son: Ahues vs. Helling; Stoltz vs. Steiner; Koch vs. Reti; Johner vs. Schlage; Bogoljubow vs. Brinckmann; Leonardt vs. Niemzowitsch y Saemisch vs. Tartakower.

LIGA INTERSOCIAL DE DE CUBA

CITACION

Cito por la presente a los señores miembros de la Liga Intersocial de Amateurs de Cuba y a los Delegados de los Clubs inscriptos en la misma, para la Junta Directiva ordinaria que se celebrará hoy jueves 9 del corriente en los salones del Club San Carlos, Flores esquina a Correa, a las ocho y media p. m.

Habana, Febrero 9 de 1928.

EDULFO RUIZ, secretario.

EN EL SEXTO INNING GANO EL CUBA CON UN RALLY QUE PRODUJO CUATRO CARRERAS CONTRA LOS "HATUEYANOS"

Yoyo Díaz pitcheó bien, pero lo mucho que tuvo que trabajar en los primeros innings fué causa de que se debilitara, y cuando flaqueó le ganaron el juego.—Ganó el mejor de los dos teams.

(POR ALFONSO RENAN PEDREDOZ)

SANTIAGO DE CUBA, febrero 6 de 1928. (Por Correo).—Ya tenemos al "Cuba" en el primer lugar del Campeonato Oriental. Su triunfo de ayer domingo sobre las huestes indias lo ha colocado en esa codiciada posición mientras éstos, los **hatueyanos**, pasan al (vaya hojarasca) lóbrego, húmedo, tétrico e indeseado sótano.

Todo fué cuestión de un inning, más que de un inning, de un momento. Me viene ahora a la memoria la manoseada frase de Alfredo Suárez, el fabricante de caretas y **alter ego** de Abel Linares: "De un minuto a veces depende la vida de los hombres y de los pueblos".

Y se verá si tengo o no razón.

Empatado el juego a dos carreras **per capita** llega el sexto inning, pues no había de ser siempre la rechalata en el **lucky seventh**, y en esa entrada sucedió todo lo que se enterará el lector que esto leyere

Fabré inició con single al right. Parrado, en medio de su imaginación loca creyó que había un letrero del rico licor oriental pintado en las cercas y disparó un flaisote enorme que por pulgadas solamente no fué jonrón, no fué más que single. Estando al bat el negro que tenía el alma blanca, más conocido por David Gómez, Izquierdo se puso nervioso y cometió un passed que permitió a los corredores adelantar. Entonces David se desprende con un hit terrorífico por la intermedia y los dos corredores se metieron en home. Gutiérrez anduvo presto y devolvió rápidamente la bola al cuadro recogiéndola Yoyo Díaz que trató de poner out en la inicial al bateador que amenazaba con llegar a la segunda, pero al hacer el tiro a Bernardo Baró lo hizo mal y entonces David corriendo como un gamo se apoderó de la tercera. Chano García es out por la vía de short a primera. Dreke dispara otro hit por el mismo territorio que el anterior y David se cuela en la del chocolate con la tercera anotación del inning; después Valentín se lanza con éxito al robo de la aduiterina con un deslizamiento de abanico, Oms recibe la base; batea de fly al center con el que Joseito realizó una magnífica cogida, pero Dreke pisó y se corrió hasta tercera, quitándole así una vez al bat a su compañero.

Luego viene lo bueno. Oms se lanza al robo demorado de la segunda y se vuelven locos los infielders, razón por la que Dreke llega a home y Oms a la segunda, por haber mofado Bauzá el tiro de Izquierdo, tiro que sigo sosteniendo que no es error del torpedero pese a todos los argumentos que esgriman los defensores del player oriental que cogió banco. Lloyd fué out en rolling al cuadro y se acabó el inacabable inning.

Es inútil ponerse a buscar la parte técnica del match, pues en este encuentro simplemente ha ganado el mejor, y el mejor, como advertirá el lector es el "Cuba".

He aquí la prueba:

CUBA

	V.	C.	H.	O.	A.	E.
García, 3b.	5	1	1	2	2	0
Dreke cf.	4	3	2	1	0	0
Oms cf..	3	1	2	3	0	0
Lundy ss.	4	0	0	2	3	0
Lloyd 2b..	5	0	1	1	5	0
Rojo c.	5	0	0	3	0	0
Fabré.	5	1	3	1	0	0
Parrado 1b.	3	1	2	14	0	0
Gómez p.	3	1	1	0	4	0
Totales.	37	8	12	27	14	0

HATUEY

	V.	C.	H.	O.	A.	E.
Bejerano lf.	4	0	0	2	0	1
Campos rf.	4	1	1	2	0	0
Baró 1b.	4	1	2	10	2	2
Alfonso 2b.	4	1	1	4	4	0
Gutiérrez cf.	4	0	0	3	0	0
Izquierdo c.	4	0	1	2	2	0
Ramos 3b.	4	1	2	0	2	1
Bauzá ss.	3	0	1	4	2	2
Díaz p..	4	0	2	0	1	1
Morin X.	1	0	0	0	0	0
Totales.	36	4	10	27	13	5

Anotación por entradas:

Cuba.. 200 004 020—8
Hatuey .. 020 002 000—4

Sumario: Two base hits: Parrado. Home runs: Baró. Sacrifice hits: Parrado, Gómez, Lundy. Bases robadas: Lloyd y Oms 1. Dreke 2. Double plays: Lundy a Parrado. Passed ball: Izquierdo. Bases por bolas: Díaz 6. Struck out: Díaz 3. Gómez 3. Umpires: Borroto y Abreu. Tiempo: 1h. 50m. Nota: X bateó por Bauzá en el 9o. Score: Quirch.

Los New York Yankees llevarán este año tres reclutas a su campo de entrenamiento que pueden ganar muy bien, puestos como regulares

Aunque muchos consideran difícil la empresa, Gene Robertson, Leo Durocher y Al Shealy, esperan triunfar.—Los Gigantes también contarán con tres buenos reclutas. — Andy Cohen en el grupo.

¿Qué chance tienen los reclutas del New York Americano para ingresar en el line up regular del team?

A cualquier fanático que se le haga esta pregunta contestará con seguridad: "esos reclutas tienen tanto chance como los Phillies de ganar el pennant de la Liga Nacional.

Sin embargo, los Yankees llevarán este año tres novatos a sus terrenos de St. Petersburg que tienen en sus manos una magnífica oportunidad de quedarse en el team, regresando a Yankee Stadium en la grata compañía de Babe Ruth, Lou Gehrig, y otros monarcas del home run. Quizás no iríamos muy lejos al afirmar que dos de estos reclutas pueden convertirse en regulares y ayudar a Huggins a la conquista de un nuevo pennant.

El trio está formado por Gene Robertson, antesalista; LeoDurocher, segunda base y Aly Shealy, pitcher, que fueron los ases del club St. Paul, de la Ass. Americana en la pasada campaña. Durocher y Shealy pertenecen al New York desde 1926 y Robertson fué adquirido por $30,000 a fines de Agosto de 1927.

El viejo ex-infielder de los Browns puede calzar los zapatos de Joe Jumping Dugan, si éste, como muchos suponen, dá muestras de debilidad en los juegos de prácticas que se efectúen. El muchacho tiene experiencia de las Mayores, posee un brazo poderoso y fildea primorosamente en su posición. El año pasado fué la estrella del St. Paul, despertando la curiosidad de uno de los scouts del New York. Si no vence a Dugan en la batalla que ambos librarán durante la primavera, ganará al menos la preferencia sobre Mike Gazella y Jules Wera cuando se necesite un sustituto para Dugan, Mark Anthony de Koening y Tony Lazzreri.

Si Gene fracasa otra vez como big leaguer, entonces podrá considerarse derrotado para siempre, pues sus 29 años no le permitirían planear nuevas tentativas. Nació en la ciudad de St. Luis y comenzó su carrera basebolera en un team que dirigia Charles Hollocher, el ex-short stop de los Cubs, donde también figuró Muddy Ruel. Es zurdo para batear y los peritos le consideran poseedor de una de las mejores "carabinas" de las Mayores.

Durocher, aunque no tiene la experiencia de Robertson, es un infielder de brillantes cualidades y podría ganar un puesto en el team Yankee si Lazzeri o Koenig sufrieran un slump. Es rápido, cuida tanto terreno como un veterano y el año pasado, jugando con Norman McMillan, que ha sido vendido al Chicago Cubs, estableció un record de doble plays para la Ass. Americana. Tiene solamente 22 años, batea a la derecha y corre perfectamente las bases.

Al Shealy, el pitcher, fué descubierto por Paul Krichell, un scout de los Yankees. Paul sabe mucho de pitching y se ha permitido el lujo de asegurar que Shealy es superior a George, Pigrass. Es de gran estatura, pitchea con mucha velocidad y sabe emplear con oportunidad su cambio de paso. El año pasado ganó 14 juegos para el St. Paul, cosa que no pudieron lograr muchos lanzadores.

Si no pierde el brazo, es fácil que consiga un puesto en el staff de Miller Huggins, ya que éste, desde que su club ganó el campeonato mundial, ha despedido al viejo Dutch Ruether, a Bob Shawkey y ha enviado a Joe Ciard al St. Paul.

Mientras los Yankees siguen de cerca el trabajo de estos tres reclutas, en el New York Giant se observará una lucha grande entre otros tres novatos que pretenden ocupar los puestos más débiles del team. Dos de ellos son conocidos del público, por haber figurado en la nómina del New York en campañas anteriores y el otro es un pitcher que asegura tener bolas con que engañar a los mejores sluggers de la Liga.

El player más importante del trio es Andy Cohen, notable infielder de Texas, a cuyas puertas estará tocando constantemente, durante el período de entrenamiento, Madame Oportunidad. Si Andy consigue trabajar con éxito en la segunda base durante 1928, logrará que los fanáticos olviden el inesperado cambio de Honsby y se convertirá en uno de los ídolos de Polo Grounds.

El ha ganado mucha experiencia en el club Búffalo y parece en condiciones para cubrir con éxito la vacante del Rajah. El año pasado fué uno de los mejores infielders de la Liga Internacional y terminó quinto entre los primeros bateadores de ese circuito. Disparó 34 tubeyes, 5 triples y 14 home runs.

El otro recluta en Frank Lefty O'Doul, procedente del Club Los Angeles de la Costa del Pacífico, a quien todos deben conocer por haber pertenecido en época pasada a los Yankees de Huggins. O'Doul fué uno de los mejores outfielders de la Liga del Pacífico en 1927 y fué considerado por todos los peritos como el jugador más útil a su club.

Bill Walker, es el tercero del grupo. Los Gigantes pagaron por sus servicios diez mil pesos y esperan que repita en las Mayores su magnífica performance de 1927, cuando resultó el rey de los ponchados de la Liga del Oeste.

M.E.C.D. 2016

BUCKY HARRIS, SETH'S HOPE Y ADRIA EN LA CARRERA ESTELAR

Ricardo Irigoyen y Pepe el de la Grifa, Derrotaron al Trio, que Llegó al Tanto Veinticinco

Urizar y Aristondo ganaron un bonito primero a Aguiar y Casaliz que llegaron a 23. En la tercera decena del segundo arrollaron Olazábal y Machín; Colín y Ugalde llegaron a 21.—La primera quiniela: Arnedillo Menor y la segunda; otro Menor: Ricardo Irigoyen.

HOY JUEVES: LA GRAN FUNCION DE LOS JUEVES FENOMENALES

A la función extraordinaria del miércoles no falta ningún yanqui ni ninguna **yanca** bonita, ni ningún fanático de los que vamos todos los días ordinarios al cautivador don Jai-Alai. Antes **la muerte**. Y ante un lleno de los clamorosos hasta el escándalo, comenzó el prólogo, primero de la animada y luminosa noche. De veinticinco tantos sonantes y contantes, que salieron a sonar y a contar los blancos, Aguiar y Cazalis, contra los azules Urízar y Aristondo.

Cuatro muchachones que se rompieron el cuero dando la mar de suela y de la fina, como para hacer cortes de piel de paisano. La salida, que fué excelentemente brava, atildada, sobresaliente, se hizo en dos rachas; la primera azul y la segunda blanca para un empate en doce de los soberbios. Gran ovación. Después, otras dos grandes rachas; la de los azules para coronar por delante los del pan de Matanzas y cobrar, y la de los azules para llegar a los veintitrés, después de haber luchado como dos fanáticos frenéticos completamente. Buen partido.

A mi querido amigo Arnedillo desde que le salió el pelo le están saliendo la mar de quinielas y de las más bonitas delas, como la primera de ayer, que cobramos con mucha satisfacción y que aplaudimos como barrigones muy agradecidos, para entrar en los laberintos de Creta decretados por el silencioso Eloy, en el segundo de treinta tantos, que peloteaban los blancos Colín y Ugalde, contra Olazábal y Machín. Y la salida de los azules, que entraron absorbiéndose al mundo y la contrasalida blanca que también absorbieron la desventaja para saludarnos con el primer empate en las catorce que todo lo tuercen. Manos a Olazábal y Santos, que son de bronce y que pegando muy artísticamente con la mandarria siguieron por delante, abandonando a los azules, que palmaron en el tanto lejano, cuasi borroso de diecinueve.

Choca, Ola! Abraza, Machín! Eso es darle y lo demás es dar con la cabeza contra un chaflán!

Se embolsa la segunda quiniela Ricardo Irigoyen, que está hecho un farolero de los que enciende el cabello y llegamos tan frescales como siempre al partido de las altas emociones, porque en la cazuela del peloteo metían cuchara las cumbres peloteras de los blancos, Ituarte y Ugartechea, y Larrinaga, contra los azules. Ricardo Irigoyen y Pepe el de La Grifa. Y nada de empates en la salida: los tres blancos salen peloteando de una manera estupenda; los tres comiendo gente los tres haciendo papilla de los señores del dúo, para ponerse en nueve por tres, que es algo que nos pareció definitivo; pero afinadas las flautas de mimbre de los dos y los dos puestos en razón de su categoría cumbre, se lanzan, desquitan la desventaja y el caos caótico; iguales en la docena. Las dos rachas fueron par de monumentos. Continuaron los del dúo haciendo un dúo que ni Fleta ni la Barrientos, porque la Barrientos barre **pa** fuera y los del dúo barrían **pa** dentro, y barriendo y dominando, llevando al trío amarrado a la cadena del dominio, les ganaron el partido, dejándoles en el tanto veinticinco.

Caballeros: se mascó la mar de pelota fina de Pamplona. Los dos azules, olímpicos; los tres muy bien; pero algo trampicones.

Hoy, jueves, a la misma hora. No olvidarse.

F. Rivero.

RESULTADO DE LA FUNCION DE ANOCHE

Primer partido, a 25 tantos: Lo ganaron Urízar y Aristondo, de azules. Los blancos, Aguiar y Cazalis III, se quedaron en 23 tantos.
Pagaron a $3.20.

Primera quiniela, a seis tantos: La ganó Arnedillo Menor.
Pagó a $8.40.

Segundo partido, a treinta tantos: Lo ganaron Olazábal y Machín, de azules. Los blancos, Colín y Ugalde, se quedaron en 19 tantos.
Pagaron a $5.20.

Segunda quiniela, a seis tantos: La ganó Irigoyen Menor.
Pagó a $4.20.

Tercer partido, a treinta tantos: Lo ganaron Irigoyen Menor y Gutiérrez de azules. Los blancos, Ituarte, Ugartechea y Larrinaga, se quedaron en 25 tantos.
Pagaron a $3.20.

PROGRAMA OFICIAL PARA LA FUNCION DE HOY, JUEVES

(A las 8 y 15 p. m.)

Primer Partido, a 25 Tantos: Hernández y Aristondo, blancos, contra Aguiar y Llano, azules.
A sacar ambos del cuadro nueve y medio.
Primera Quiniela, a 6 Tantos: Millán, Lucio, Arnedillo Menor, Ansola, Larrinaga y Machín.
Segundo Partido, a 30 Tantos: Hernandorena y Larrinaga, blancos, contra Millán y Berrondo, azules.
A sacar ambos del cuadro nueve y medio.
Segunda Quiniela, a 6 Tantos: Ugartechea, Ituarte, Colín, Olazábal, Teodoro y Ugalde.
Tercer Partido, a 30 Tantos: Colín y Ugartechea, blancos, contra Irigoyen Menor y Ugalde, azules.
A sacar los primeros del cuadro 9 y medio y los segundos del cuadro 10.

SPORTFOLIO

Qué pagaron los Senadores por los servicios de George Sisler? Qué sueldo ganará en ese club este año?

Quién es el campeón light weight amateur de boxeo de los Estados Unidos?

Cuál es el record mundial para el salto alto con garrocha?

Cuales fueron los tres primeros teams de la Western Conference después de la última season de foot ball?

Cuántas veces ha cambiado de manos el campeonato de carambolas al cuadro 18.2?

Para cuantos teams ha jugado Joe Patridge, la segunda base del Brooklyn? Qué edad tiene?

Ha discutido Otto Reiltser el campeonato mundial de carambolas por tres bandas después que lo perdió con Keikhefer?

Quién está considerado en los Estados Unidos, el driver más arriesgado?

Se estableció algún nuevo record en las competencias de botes motor efectuadas el año pasado por la Golden Cup?

RESPUESTAS A LAS PREGUNTAS DE AYER

Si señor: Lew Tendler venció a Hilario Martínez, por puntos, en la última pelea que ambos efectuaron.

Lloyd Waner, de los Piratas, Dick Spalding, de los Phillies y Joe Patridge, del Brooklyn, fueron los únicos novatos que jugaron más de cien encuentros el año pasado.

Aunque no hay oficialmente ningún campeonato mundial de patines, Joe Everson, de Noruega, está considerado el campeón mundial de ese deporte. El campeonato abierto de golf de Inglaterra se jugó por primera vez en 1860. W. Parke fué el ganador.

El eleven de la Universidad de Yale ganó 14 "primeros downs" en el match de foot ball celebrado este año contra Harvard. Estos sólo pudieron ganar seis.

La Universidad de Princeton posee el campeonato amateur de balón pie de los Estados Unidos.

Dazzy Vance, del Brooklyn, está considerado por todos los críticos el mejor pitcher del mundo, por tanto, es superior a Luque. Wilcy Moore, de los Yankees, es el player que menos hits bateó en la pasada temporada. Sólo conectó tres veces durante la season.

Muchos han sido los juegos del baseball de las Grandes Ligas que han terminado empatados. Después se vuelven a jugar, en los días libres. Los Gigantes han participado en el mayor número de series mundiales.

El infielder Pittinger es todavía propiedad de los Reds de Cincinnati. Travis Jackon, de los Gigantes, es el mejor torpedero de la Liga Nacional.

Los Piratas poseen el mejor conjunto de la Liga Nacional. Ahora se han reforzado más con la entrada de "Sparky" Adams.

El mayor número de carreras que se ha hecho en un juego de las Mayores es 64, teniendo el record los teams Filadelfia y Chicago de la Liga Nacional.

Andrés Balsa peleó en la Habana contra ese señor. Su record lo publicaremos más tarde. Tenemos entendido que abandonó el boxeo para continuar como luchador.

Lea mañana: SPORTFOLIO.

CAMPEONATO DE COMUNICACIONES

El próximo domingo a las 2 p. m. se reanudará el Campeonato de Comunicaciones, en Arenal Park, jugando al efecto los teams Centro Telégrafos y Deportivo Juan C. Zamora. Las dos novenas han practicado continuamente durante los últimos días, esperándose un reñido game cuyo resultado daremos a conocer en su oportunidad.

Almorranas

¿Pueden los que sufren de almorranas contestar estas preguntas?

¿Saben ustedes por qué los ungüentos o pomadas no curan las almorranas?
¿Por qué las operaciones quirúrgicas no extirpan al mal?
¿Saben ustedes que la causa de las almorranas es interna?
¿Que la sangre está estancada en el recto?
¿Saben ustedes que hay una medicación interna descubierta por el Dr. J. S. Leonhardt quien después de probar su gran eficacia en 1000 casos ha permitido su venta en todas las boticas?
HEM-ROID estirpa las almorranas haciendo desaparecer la causa al restablecer la activa circulación de la sangre en el recto. Este simple medicamento interno ha demostrado en millares de casos que es el remedio más rápido, seguro y permanente para las almorranas. No se titubee un instante. HEM-ROID proporciona alivio inmediato y permanente y evita el sufrimiento y el costo de una operación.

Por segunda vez el Deportivo La Fernanda, vence al Deportivo Español de Regla

El domingo 5 se celebró un partido de Foot-Ball entre los equipos "D. La Fernanda" y el "D. E. de Regla", éstos vinieron reforzados, pero no consiguieron la victoria, ganando "La Fernanda" con anotación de 3x2.

A las tres y media dió comienzo el partido sacando "La Fernanda" que dominaron desde el primer momento; a los cinco minutos del juego el extremo derecha de "La Fernanda" Julio, recoge un pase del delantero centro Genaro y recorre su extremo, llegando a la puerta contraria, y al centrar recibe un fuerte encontronazo con el defensa Casimiro que lo priva por algunos minutos; no obstante centra bien aunque un poco largo y recoge Floro, extremo derecha que de un fuerte chut anota el primer tando para "La Fernanda"; sacan los reglanos, y éstos al ver que sus contrarios están dominando, juegan con violencia, terminándose la primera parte con escore de 1 a 0.

En el segundo tiempo sacan los reglanos que consiguen anotar el primer goal; a éstos les dura muy poco su contento por el empate, pues el defensa Aurelio desde el medio del campo, con un formidable chut directo y rozando con el larguero perfora la meta de sus contrarios; esta jugada es desarrollada a los 15 minutos de haber comenzado el segundo tiempo; el interior izquierda de "La Fernanda" Faustino, al sacar una bola de cabeza que iba a foul, recibe una fuerte patada en la cara causándole una herida; el réferee castiga a los de "La Fernanda" con un penalty que se convierte en goal para los de Regla. En una parada de Marino es atacado violentamente, pero logra burlarse de sus contrarios; Florentino pone en peligro la puerta de los reglanos y le envían una carga por la espalda, al despeje del defensa recoge Emilio la bola y pasa a Alvarez que de un chut bien colocado marca el tercer goal.

Termina dicho encuentro destacándose "La Fernanda" por su juego bien repartido y matemático; los defensas y la línea de medios han desarrollado un juego magnífico.

Emilia y Carmencita, solo con la Derecha ganaron el Fenomenal llegando Eibarresa y Petra a 28

Chick Hafey, joven outfielder de los Cardenales, de quien se esperan muchas cosas en la season que comenzará el 12 de Abril

Marcelina y Elvira, dejaron en 22 a Carmina y Pilar.—En el segundo vencieron Sagrario y María Consuelo.—Y Asunción y Gracia quedaron en la trágica donde empataron.—En el tercero ganaron Elena y Gloria.—Y en el cuarto Marcelina y Antonia dejan a Lolita y Consuelín en el tanto 21.

EL VIERNES, LA SEGUNDA JORNADA ELEGANTE EN EL HABANA-MADRID

Miércoles elegantón; gente de moda en todas partes; todas las manos aplaudiendo; todas las gargantas de bronce gritando y cada cual en el lugar que ocupa todos los días a la misma hora, salieron las del primero de treinta tantos; de blanco Marcelina y Elvira, contra Carmina y Pilar azules; una buena quincena, con varios empates de los valientes; en la segunda las dos blancas poniéndose la mar de "fimolis" con una tandita bonita acabaron con la quinta y con los mangos y con las azules, que no pasaron de veintidos.

Le entramos a la primera quiniela; cobramos; sel a llevan Paula y Elvira; nos pagan con cuarenta y ocho pesos; aplaudimos en razón con el pagao y vámonos de segundo de treinta tantos: de blanco Asunción y Gracia, contra las azules Sagrario y María Consuelo. Y un partido formidable, bravo, fenomenal; grandes rachas, gran peloteo; empates de los buenos a granel; el último se dió en la violenta y trágica de veintinueve. Sin cabeza y todo aplaudimos. El fuego sagrado nada tiene que ver con el chaleco. Lo ganaron las dos azules.

Otra bonita quiniela, la segunda, que se llevaron María Consuelo y Gracia, que pagaron con veintiseis pesos, pago fenoménico, del que no probamos ni un kilito. Y a otra cosa; al tercer partido de 25 tantos, que salieron a pelotear las blancas Paula y Delfina, contra las azules Elena y Gloria; partido bueno, complicado, enrevesado, en fuerza de ser bien peloteado; mareo de empates; lo ganan las dos azules; pero las dos blancas se asomaron al balcón alarmante de veintitres. Por milagro no repitió la trágica fatídica. Aplausos en toda la Casita blanca.

En la tercera quinrela triunfaron Emilia y Elena; pagaron con cincuenta y dos pesos como las princesas del dólar, que tienen de oro el capúz, y cogiendo la harina bruta, pasamos al cuearto de la noche, que peloteaban, las blancas, Lolita y Consuelín, contra las azules, Marcelina y Antonia. Lo pelotearon muy admirablemente las dos azules; pero las blancas estuvieron a más baja altura; por todo lo cual y tal, se quedaron en el tanto veintiuno. Palmas a las niñas ganantes. Silencio sepulcral para las perdientes.

Se llevan la cuarta quiniela sin avisar a nadie Consuelín y Gloria; la pagan con cuarenta y ocho pesos y comienza el gran partido de la noche de moda; que salieron a pelotear, de blanco Emilia y Carmencita, contra las azules Eibarresa y Petra; la Carmencita tenía prohibido ingresar su zurda maravillosa en el "cazuela" del peloteo. Y nos soltaron un fenomenal más bonito que el regalo de una novia; bravo, rudo, alucinante, de rachas valientes, de peloteo muy juncal, de enormes y alarmantes empates y de la mar de lances y percances emocionantes; lo empataron sobresaliéndonos muchas veces con otras tantas ovaciones. Y si se lo llevaron las dos blancas, la pareja azul tuvo la gallardía de llegar a veintiocho. La ovación dura hasta que la luz se apaga y con el apaga y vámonos nos fuimos de catre. Volveremos el viernes día de la función elegante en la Casita blanca. Y más nada.

D. F.

Programa Oficial para la función continua que se celebrará desde las tres a las doce p. m. del Viernes 10 de Febrero de 1928.

Primer partido a 30 tantos, con apuestas: Marcelina y Elena, blancas a sacar del cuadro 12, contra Pilar y Elvira, azules, a sacar del cuadro 12.

Primera quiniela de combinación a 6 tantos, con apuestas: Paula; Emilia; Elvira; Lolita; Marcelina y Elena.

Segundo partido a 30 tantos, con apuestas: Emilia y María Consuelo, blancos, a sácar del cuadro 13, contra Asunción y Petra, azules, a sacar del cuadro 13.

Segunda quiniela de combinación a 6 tantos: con apuestas: Asunción; Sagrario; Gloria; Antonia; Petra; y María Consuelo.

Tercer partido amateurs, a 30 tantos, sin apuestas.

Cuarto partido amateurs, a 30 tantos, sin apuestas.

Quinto partido a 25 tantos, con apuestas: Asunción y Joaquina, blancos, a sacar del cuadro 12 y medio, contra Emilia y Antonia, azules, a sacar del cuadro 13.

Tercera quiniela de combinación a 6 tantos, con apuestas: Emilia; Elvira; Lolita; Marcelina; Elena; y Pilar.

Sexto partido a 30 tantos, con apuestas: Elena y Aurora, blancos, a sacar del cuadro 11, contra Lolita y Consuelín, azules, a sacar del cuadro 13.

Cuarta quiniela de combinación a 6 tantos, con apuestas: Joaquina; Consuelín; Eibarresa; Aurora; Gracia; y Carmencita.

Séptimo partido a 30 tantos, con apuestas: Eibarresa y Gracia, blancos, a sacar del cuadro 12, contra Marcelina y Carmencita, azules, a sacar del cuadro 12 y medio.

PRECIO DE LAS LOCALIDADES:

Entrada General sin derecho a asiento reservado, pero pudiendo ocupar cualquiera que no esté vendido .... $ 1.20
Asiento de Cancha reservado desde las 3 a las 12 p. m. .. 0.40
Palcos sin entradas 3.00
Entrada General 0.30
Delantero de Grada reservado desde las 3 a las 12 p. m. .. 0.20

NOTAS: No se dan contraseñas para salir del local.

De acuerdo con el reglamento de espectáculos, la Empresa se reserva el derecho de modificar los partidos anunciados. Si por cualquier motivo se suspendiese el primer partido una vez jugados los primeros 15 tantos, no habrá derecho a la devolución del importe de la localidad.

La Empresa se reserva el derecho de negar la entrada al local, a toda persona que no guarde la compostura debida, o realice apuestas sobre el resultado final de las quinielas, sin obtener los boletos en las taquillas destinadas a su venta.

Andrés menor y Betancourt vencedores en gran partido

Faustino decidió un partido con sus terribles saques. Las quinielas fueron ganadas por Andrés y Maestri.

EL VIERNES, SALAZAR VS. ROMAN

Anteanoche se efectuó la función anunciada en el Beti Jai Vasco Club del Vedado, considerada como la Academia de los pelotaris, donde se discutieron de manera brillante los cuatro partidos de que constaba el soberbio programa confeccionado para la misma, pero una de las notas más salientes fué el numero público que hubo de asistir haciéndose notar por su elegancia simpáticas señoritas de la aristocrática barriada vedadeña quienes daban realce a tan magna fiesta de pelota vasca amateur, a punta de cesta.

Contendieron en el partido semi estelar los formidables parejas que iban en la forma siguiente: Andrés menor y Betancourt, blancos, contra Salazar y Blanco, azules, estos cuatro aficionados estuvieron a la altura de su bien ganada, pues se presentaron intransitables en la defensa de sus posiciones respectivas y hacía imposible vaticinar los que saldrían vincitores, aunque en la segunda decena un ligero parpadeo de los azulejos, decidió tan importante encuentro a favor del rubicundo Andresito y el "as" Chicho Betancourt.

Salazar y Blanco arriaron la bandera en el tanto 24.

El partido del cierre fué ganado por el nervioso vedadeño Faustino y el elegante zaguerito Cubota mayor al duetto integrado por el popular Amaranto Villa y el buen chico "Pepito" Cuesta, 30 por 25.

Los grandes saques del gran Fausto decidieron este importante encuentro a su favor, aunque justo es consignar que estuvo muy bien secundado por el mayor de los Cubota.

En el segundo partido vencieron los conocidos hermanitos Zenos a Constantino y José María Suárez, cuyo encuentro fué del agrado del respetable, debido a que se jugó un horror por estos cuatro jovencitos, verdaderas estrellas del varonil deporte vasco. Los segundos se quedaron en 26 tantos.

A primera hora salieron de brazo de la buena "Madame Victoria" el seriote de Simón y Constantino, contra el chiquito Merino y el acróbata Maestri, 30 por 23.

Muy discutidas las dos quinielas, que fueron ganadas respectivamente por el rubicundo Andresito y Pedrito Maestri.

EL BOBO DE PAMPLONA.

BETI JAI VASCO CLUB
Sociedad de Recreo y Sport
Calle 8 entre 3ª y ª, Vedado

Programa oficial para la función que se celebrará el viernes, día 10 de febrero, en opción al "Campeonato Amateur Inter-Socios de Jai-Alai, a punta de cesta.

A LAS 8 Y 30 P. M.

Primer partido, a 30 tantos: Castañer y Suárez, blancos, contra Constantino y Zenoz mayor, azules. A sacar ambos del cuadro nueve y medio.

Primera Quiniela, a 6 tantos: Maestri, Simón, Castañer, Constantino, Zenoz mayor y Suárez.

Segundo Partido, a 30 tantos: Simón y Zenoz menor, blancos, contra Merino y Maestri, azules. A sacar ambos del cuadro diez.

Tercer Partido, a 30 tantos: Faustino y Betancourt, blancos contra Andrés menor y P. Cuesta, azules. A sacar los blancos del cuadro 10 y los azules del nueve y medio.

Segunda Quiniela, a 6 tantos: Faustino, Blanco, Salazar, Pianca, Andrés menor y Román.

Cuarto Partido, a 30 tantos: Román y Blanco, blancos, contra Salazar y Pianca, azules. A sacar ambos del cuadro diez.

AVISO: Se prohiben las apuestas. La entrada es por invitación.

Miller Huggins cree que sus Yankees han de encontrar fuerte oposición este año en la Liga Americana

El diminuto piloto admite que el año pasado tuvo todos los "breaks" a su favor.—Cree muy difícil el ganar otra vez con tanta facilidad.—Los Atléticos y el Washington serán fuertes contrincantes en el próximo Campeonato.

NEW YORK, Enero 8.—(UP.).—Miller Huggins, manager de los campeones del mundo, ha declarado hoy que su entry para la lucha por el pennant de la Liga Americana es tan bueno como el del año pasado. —quizás un poco mejor,—pero, al propio tiempo aseguró que no tiene idea de vencer por 19 juegos de ventaja como lo hizo en 1927.

Mr. Huggins usa la lógica en sus interesantísimas declaraciones, especiales a un representante de la United Press:

"Ganamos el año pasado por tan ancho margen, por la sencilla razón de que fuimos efectivos contra determinados club y porque pudimos derrotar a nuestros más fuertes opositores en las series importantes que efectuamos. Desde luego, me agradaría ganar otra vez con tanta facilidad, pero ¿no creen ustedes que esos casos se dan cada cinco o siete años?

Solamente una vez se dió con anterioridad a 1927, el caso de que un club derrotara a otro en veinte y un matches de 22, como hicimos nosotros con el St. Luis Browns. Han existido muchos teams fuertes y muchos débiles, pero solo una vez se dió el caso de que los débiles fueran vencidos tan decisivamente. No creo que mis Yankees tengan otra racha de victorias de esa naturaleza.

Creo, también, que el Boston nos dará este año mucho más batalla. Bill Carrigan ha metido en su team muchos jugadores jóvenes, la mayoría de ellos pitchers y nada tendría de particular que esos boys tuvieran una buena temporada. Me parece que los Red Sox harán este año mejor papel.

No creo, tampoco, que volvamos a derrotar a los Atléticos y al Washington con la facilidad que lo hicimos en 1927. Tuvimos mucha suerte en la season y siempre pudimos utilizar a Gehrig, Ruth, Lazerri y Combs en el line up. Un accidente cualquiera nos hubiera causado serios trastornos. Los otros clubs de la liga, especialmente el Washington, jamás pudieron presentar su line up completo".

"Espero gran resistencia de la novena de Connie Mack. El año pasado empezaron bien, pero los pitchers se cayeron a mitad de temporada y no pudieron seguir nuestros pasos. Me parece que Mack conseguirá este año mejor trabajo, y si el team recupera su velocidad normal, los Yankees tendrán que jugar muy duro para vencer.

A mi modo de ver las cosas, la temporada de 1928 se decidirá entre los Yankees, el Washington y el Filadelfia. Espero triunfar, pero si mis jugadores hacen caso a lo que dicen los periodistas y considerándose invencibles no practican bien, entonces me puedo dar por perdido. De hecho, el contrario más formidable que tendrán los Yankees serán sus propios peloteros. Esto no es nada nuevo. La historia basebolera enseñará una serie de casos en los que teams invencibles han perdido por la demasiada confianza de sus players. La extrema confianza es a veces más peligrosa que la oposición de otros clubs.

"No temo a los Tigres del Detroit. Necesitan mejores pitchers para considerarse peligrosos. El club cuenta con excelentes bateadores, pero está muy debilitado en pitchers. Creo, sin embargo, que Moriarty puede hacer algo por la novena.

CHIQUI JAI

PARTIDOS UQE SE JUGARAN EL 9 DE FEBRERO A LAS TRES P. M.

Primer partido a 30 tantos: Augusto y Sánchez, azules; Basilio y Gardano, blancos. A sacar del cuadro 8.

Segundo partido a 30 tantos: Pepito y Ford, azules; Evelio y Cuesta, blancos. A sacar del cuadro 8.

Primera quiniela a 6 tantos: Basilio; Cuesta; Pepito; Evelio; Ford y Augusto. A sacar del cuadro 8.

Tercer partido a 30 tantos: Pastrana y Lleó, azules; Carretero y Palma, blancos. A sacar del cuadro 8.

Cuarto partido a 30 tantos: Juanito y Tranquilín, azules; Varona y Conde, blancos. A sacar blancos del cuadro 8; azules del 8 1|2.

Quinto partido a 30 tantos: Italia y Luis, azules; Lizárraga y Ñico, blancos. A sacar del cuadro 8.

ANDRESITO SE CUBRIO AYER TARDE DE GLORIA AL GANAR GALOPANDO ENTRE UN GRUPO DE GRAN VELOCIDAD

Red Lucas, el famoso utility de los Reds de Cincinnati, que espera ocupar este año uno de los puestos regulares en el pitching staff del team.

Los ejemplares de cuadras cubanas ganaron tres eventos del programa para satisfacción de los fanáticos locales.—Light O'Dawn mantiene su magnífica forma, derrotando con facilidad a Sun Rock.

BACARATONE Y LA PETITE LOS OTROS TRIUNFADORES

Una vez que el coronel Chas. A. Lindbergh había hecho su aterrizaje majestuoso y salvo en el Campamento de Columbia, el evento estelar que ocupaba el quinto turno del programa hípico, titulado en honor del Caballero del Aire recién llegado a nuestro suelo, estuvo muy cerca de producir una escena trágica.

El jockey Horvath, piloteando a Bethlehem, propiedad de Mrs. L. L. Westmoreland, entrenado por R Hilley, fué víctima de un contratiempo que pudo ser, pero afortunadamente no resultó así, de fatales consecuencias.

Mientras Light O'Dawn corría con las sedas oro-purpurinas de J. Mascia hacía su entrada triunfal en la línea finalista, Horvath casi frente a los ojos de los Stewards y Jueces se iba deslizando de su monta que a la sazón corría tercero en el grupo de seis.

Horvath cayó a la pista por la izquierda, debido a un descuido en el ajuste del equipo, y a unas veinte yardas de la varilla de las angustias yacía tendido en el lecho arcilloso mientras los caballos pasaban con vertiginosa rapidez. Fué visto en una ocasión saltar cual muñeco de goma, y simultáneamente alzar uno de sus brazos instintivamente para defender la cara y cabeza. Instantes breves después se le vió volver en sí e incorporarse azorado, como si volviese de un profundo letargo. Segundos habían transcurrido, y de igual manera Bill Hare había dejado de ser una amenaza para su anatomía.

Un vigilante de policía, que estaba cerca de la escena, fué el que presurosamente acudió en auxilio de Horvath, llevándoselo a la sala de curas de la pista, donde el facultativo doctor Eduardo Anglés, tras el rápido examen de ritual, no le apreció lesión ninguna, aunque afectado ligeramente por la fuerte sacudida. Horvath demostró su valentía, saliendo de nuevo a la pista para una monta de la sexta a bordo de Deep Sinker, siendo objeto de una prolongada ovación una vez que fué visto sobre dicho ejemplar de paso hacia el post.

En el Col. Lindbergh purse, Sun Rock, piloteado por Meyer, de apertura parejo y más tarde bajado a 4 a 5, marcó el paso hasta ya entrada la recta final, pero Light O'Dawn, que hasta allí se había mantenido en seguimiento del lider, puso la cuarta velocidad para en veloz acometida final someterlo en el último 16. Sun Rock había sido llevado en la mayor parte del recorrido por la ruta más corta, y parecía el ganador lógico hasta que Root, que en las primeras etapas había con sumo tacto mantenido a Ligth O'Dawn para el lance decisivo, se dispuso a dar la batalla final, con el acierto que hubo de coronar a su obra. Una vez más que Root demuestra el calibre de jinete y cabeza que se porta, para los trances difíciles y el acierto en la dirección de thoroughbreds gran velocidad imperó en esta justa, cuyos tramos se cubrieron así: 23 2-5, 47 3-5, 1;13, 1;38 4-5 y 1;42 3-5.

Sea Lion, demostrando que es de hecho un hijo de Man O'War, aunque sus cotizaciones continuamente indiquen lo contrario, tuvo un arranque de amor propio para meterse en show en medio de la cruenta lucha final, por pescuezo delante de Five Sisty, y cotizado 30 a 1.

Horvath no montaba al favorito en la competencia final. Su monta Depp Sinker de 2 y 1|2 a 1 subió más tarde hasta 3. La Petite, potranca hija de Sir Martin con las sedas de R. B. Respess, entrenada por L. Centry gozó ese honor con el peso aligerado de 82 libras en su debut de Cuba, piloteada por C. Meyer.

Deep Sinker asumió el puesto de lider poco después de la partida, pero la favorita no tardó en someterlo, asumiendo desde poco después de rodear la curva El Clavel una ventaja que ninguno de los restantes pudo contrarrestar en todo el recorrido, siguiéndola en place y show respectivamente Harp of The North, motivo de fuerte tip, y Magio Light, que fué también extensamente jugado.

Tommy Root y C. Meyer se anotaron un doble cada uno. Horvath un éxito y otro correspondió al buen jinete del patio J. Guerra. En total tres favoritos correspondieron, siendo los otros tres turnos para semi-favoritos bien jugados, sin que cristalizara el de alto dividendo.

Para esta tarde se ofrece un programa de gran atracción, saliendo en dos de los turnos la crema de sprinters y stayers que se entrenan en Oriental Park.

Fué en Oriental Park donde Billy Barton se dió a conocer internacionalmente. Su victoria en el Cuban Derby que produjo $14.480; y su éxito en el American handicap a seis furlongs en 1-11 3-5, fueron sus mejores pruebas, ambas realizadas en 1922.

Mose Goldblatt, actualmente de paso en su cotidiana visita invernal a nuestra capital, fué el que trajo a ese aristocrático thoroughbred al hipódromo de Marianao. Hijo del semental importado de Inglaterra, Huon, y de la famosa yegua de cria Mary Le Bus, fué criado por A. L. Ferguson en Kentucky el año 1918, lugar éste último donde hubo de ganar tres carreras con las sedas de su propietario por aquella época Joe Hawkins, a quien se lo reclamó Mose Goldblatt. Su éxito en el Cuban Derby lo exaltó a la categoría de los ejemplares de buen precio en el mercado, no tardando Goldblatt en vendérselo a Mr. Charles A. Stoneham en la suma de $30.000 y $5.000 adicionales de ganar el Derby Cubano. En su paso por las pistas cuenta Billy Barton con 49 carreras, de las que ganó 12, segundos tres veces y tercero cuatro. El importe de lo ganado en premios asciende a $43.040. A los cinco años Billy Barton perdió toda su forma y cayó en manos de Sam Louis, el fanático de los claims en Belmont Park, quien más tarde lo vendió a su actual dueño Howard Bruce, de Baltimore.

A Mose Goldblatt siempre agrada hablar de tan soberbio ejemplar, y se lamenta de no poder ir a Inglaterra para ser testigo de su esfuerzo en el Grand National handicap, pero ora por su triunfo allí.

La gente de Maryland, entusiasmados con el chance de Billy Barton, le han jugado extensamente. Al ser enviada una gruesa suma hacia Londres los bookmakers cotizaron a razón de 25 a 1.

Aun está fresca la tinta que describió el éxito de Billy Barton en uno de los más resonantes eventos de steeplechase del turf Inglés, y la mayoría confía que ha de repetir en su próxima clásica intentona.

LAS CARRERAS DE ESTA TARDE

Charles F. Flynn, Director Administrativo del Havana American Jockey Club, tributa merecido homenaje al coronel Chas. A. Lindbergh instituyendo en el atractivo programa hípico de esta tarde dos eventos titulados Spirit of St. Louis y the Lone Eeagle.

El Spirit of St. Louis llevará al post a seis de los mejores sprinters que se alojan en Oriental Park. Bucky Harria y Adria soportarán el peso máximo de 109 libras. Seth's Hope y Hobcaw siguen en orden descendente con 106 libras, Mike McLuke 102 y Honest 97.

El Lone Eagle agrupará en el post para un recorrido a milla y 50 yardas a Irish Marine, The Engineer y Boh's Best con 115, The Dago y Cut Bush con 110, Wormwold 109 y Arsacid 108.

Estos dos eventos prometen resultar de sumo interés especulativo, dada la clase de los contendinetes, y el concienzudo estudio de sus chances llevado a cabo por los handicappers.

En honor del Embajador de la Cordialidad la dirección del hipódromo ha dispuesto ofrecer un programa lleno de atractivos.

En Oriental Park se han hecho los preparativos de ritual para el acomodo de una concurrencia de extraordinarias proporciones. Infinidad de hípicos propios y extraños han reservado mesas para el lunch en el regio Club House, y por todos conceptos promete resultar la fiesta de esta tarde digna de la ocasión que se celebra en honor al feliz arribo a nuestro suelo del muy bien conceptuado Caballero del Aire.

Un Buen Recibimiento se le Hizo a Paulino Ayer en Los Angeles

Jack Dempsey era quien presidía el Comité de Recepción

LOS ANGELES, febrero 8. (U. P.) Varios millares de compatriotas suyos asistieron a recibir a Paulino Uzcudun cuando llegó hoy a esta ciudad para comenzar su entrenamiento para la pelea a diez rounds con George Godfray que se celebrará el 28 de febrero.

Acompañaban a Paulino su manager Al Mayer e Hilario Martínez, peso ligero español, que peleará con Baby Joe Gans el 21 de febrero.

Jack Dempsey, ex-campeón de peso completo, presidía el comité de recepción y los dos pugilistas españoles fueron llevados inmediatamente al hotel de Dempsey donde se alojarán durante su estancia en ésta.

Uzcudun vino procedente de El Paso y Ciudad México.

SELECCIONES DE SALVATOR

PRIMERA CARRERA

(Reclamable)

6 Furlones. Para Ejemplares de 4 Años y Más. Premio: $800.

APRELLAE TIENE MUY BUENA VELOCIDAD

Caballos:	Peso:	Observaciones:
Appellate	107	Si arranca bien será difícil cogerlo.
Realtor	112	Sus mejores son en pista húmeda.
Countess Claridge	102	Siempre anda enredada en el dinero.
Nayarit	107	Tarde piache es lo de Mr. Wall.
Rancho	107	Ha mejorado en cada nueva salida.
Jacobean	107	Un veterano honrado pero ya penco

También correrán: Sacristán, (107); Monteagle, (112); Torch Girl, (107); Somerby, (112); Virginia C, (102); Boots Last, (107); Golden Armor, (112); Lady Monte, (102); Alice Lan, (102); Embryo, (112); Kensington Lad, (107) y Drummond, (112).

SEGUNDA CARRERA

(Reclamable)

5 1|2 Furlones. Para Ejemplares de 3 Años. Premio: $800.

DENTESS PARECE SER LA INDICADA AQUI

Caballos:	Peso:	Observaciones:
Dentess	96	Veloz y bien aligerada de peso.
Petit Point	102	Acostumbra hacer una buena y otra (mala.
Farceur	107	Repentinamente ha perdido su forma
Charles Robinson1	101	Parece ligeramente inferior a los (otros.
Night Hawk	101	Cerró como una bala en su anterior.
Operetta	96	Se desbocó en su última aparición.

También correrán: Captain Stevenson, (101); Broad Silk, (101); Tea Barry, (106); Bright Plume, (102); Miss Boyd, (104); Edna Truesdale, (96); Bellham, (96); Mary Dale, (101); y Twelve Thirty, (106).

TERCERA CARRERA

(Reclamable)

5 1|2 Furlones Para Ejemplares de 4 Años y Más. Premio: $800.

STUART'S DRAFT, LISTO PARA TIRARLO

Caballos:	Peso:	Observaciones:
Stuart's Draft	101	Seguro que lo tienen para una (apuesta
Long Point	108	Un adversario muy peligroso.
Teluride	104	Ya no es el caballo de otros años.
Basha	102	Siempre hace un esfuerzo honrado.
Deviner	104	Un debutante que tiene calidad.

También correrán: Golden Thistle, (105); Antonio, 103); Bathilde Seth, (102); y Yen, (104).

CUARTA CARRERA

6 Furlones. Para Ejemplares de 3 Años y Más. Premio: $800.

BUCKY HARRIS LUCE GANADOR LOGICO.

Caballos:	Peso:	Observaciones:
Bucky Harris	109	La posición interior le favorece.
Seth's Hope	106	Su última salida fué magnífica.
Adria	109	Le han sucumbido buen número de (libras.

También correrán: Mike McLuke, (102); Honest, (97) y Hobcaw (106).

QUINTA CARRERA

(Reclamable)

Milla y 70 yardas. Para Ejemplares de 4 Años y Más. Premio: $800.

IRISH MARINE DEBE GANAR FACIL

Caballos:	Peso:	Observaciones:
Irish Marine	115	Soporta los pesos con habilidad.
The Engineer	115	Sus salidas son muy aceptables.
Cut Bush	110	En esta distancia no es gran cosa.
Wormwold	109	Parece ser un pencólogo confirmado.

También correrán Bob's Best, (115); Arsacid, (108); y The Dago, (110).

SEXTA CARRERA

(Reclamable)

Milla y Dicciseisavos. Para Ejemplares de 4 Años y Más. Premio: $800

FLEUR DE LIS FUE ESTORBADO EN SU ULTIMA

Caballos:	Peso:	Observaciones:
Fleur de Lis	105	En esta distancia finalizará bien.
Old Guard	106	Sam McNeil lo tiene en buena forma
Press Gang	110	Corre una buena y después una mala

También correrán: Great Luck, (105); Shasta Love, (96); Sleepy Dick (104) y Expressive, (109).

M.E.C.D. 2016

WATER POLO EL PROXIMO DOMINGO EN EL MIRAMAR YACHT CLUB

El Santos Suárez Tennis Club, es una de las Mejores Sociedades Viboreñas

El domingo jugarán al water polo en las aguas del Miramar Y. Club

Los equipos de la Y. M. C. A. y Miramar se verán frente a frente por primera vez

Ayer, por la mañana, se reunió en su bello home de la Caleta de la Caña el comité de sports del Miramar Yacht Club, para formar, en unión de los delegados de los clubs que practican actualmente el water polo, el comité de arbitros que regulará los games, y que, al mismo tiempo, servirá de tribunal interino para examinar a los que pretendan actuar como oficiales en los juegos de water polo que se celebrará en las aguas del Miramar Yacht Club durante la temporada de verano.

Como quiera que las convocatorias no pudieron llegar a su destino en el debido tiempo, no se pudo acordar nada referente al Comité de Arbitros, dejando este asunto para las próximas juntas, pero en cambio se dió un gran paso de avance con relación al encuentro de water polo que ha de efectuarse el próximo domingo, a las diez de la mañana, en las aguas del Miramar.

El Comité acordó lo siguiente:

1.—Reunirse en el local social el miércoles, día 15, a las seis de la tarde, para formar el Comité de Arbitros y Tribunal interino.

2.—Nombrar arbitro para el partido del próximo domingo, que se celebrará entre los equipos de la Y. M. C. A. y Miramar, al señor Gustavo Kates, conocedor profundo de ese deporte, que, según nos informan fuentes que merecen nuestro entero crédito, será incluido por la Federación Cubana de Natación y diving en su programa de competencias de 1928.

3.—Nombrar cronometrista al señor Andrés Granduxé, delegado de la Y. M. C. A.

4.—Nombrar jueces de línea a los señores: Carlos Gárate, por la Y. M. C. A., y César Fuentes, por el Miramar Yacht Club.

5.—Designar a los siguientes jugadores para que representen al Miramar Yacht Club en el encuentro del domingo.

Portero: Joseph Kates, II.

Defensas: Leslie Rose y Héctor Hidalgo.

Centro-medio: José Amigó.

Delanteros: José M. de la Torre, Raul Fernández y José Kates.

Suplentes: Fernando Zayas, Miguel Triay y Linares.

El encuentro del domingo, que se efectuará contra el fuerte equipo de la Y. M. C. A., en el que figuran jugadores del calibre de Manolo Zapico, Maristany, Barroso, Onofre Vives, y otros más, será el primero de una serie que se celebrarán en las aguas del Miramar. Pronto saldrán equipos femeninos, figurando entre ellos los del Miramar, Habana Yacht Club y Vedado. El juego se efectuará a las diez de la mañana por que a las doce se efectuará el banquete homenaje a la junta directiva.

El simpático club es el favorito de nuestra juventud atlética. Practican basket, tennis, hand ball, boxeo, squash y volley ball.—Sus bailes son preferidos.—Pronto ampliarán el home.

(POR EL CONDE GUIDIN)

Quién no conoce al "Santos Suárez Tennis Club"?

La prestigiosa y aristocrática Sociedad, cuyo Palacete Social se levanta en la esquina que forman las calles de San Bernardino y San Julio en el Reparto Santos Suárez.

Por todos es conocido el prestigio y arrastre que en tan poco tiempo ha adquirido el Club de los "Santos" (como le han dado por llamar los cronistas viboreños), pues en año y medio han hecho lo que ningún Club en Cuba, colocándose entre los primeros de su clase. Cuando el Sr. José Ramiro y de la Torre, actual Presidente del "Santos Suárez Tennis Club", tomó posesión de su cargo al igual que un grupo de entusiastas jóvenes directivos, que sentían verdadero amor al Club, y que estaban dispuestos a sacrificarse por ver al "Santos Suárez" a la cabeza de todas las Sociedades de la Víbora, contaban con pocos asociados, entre ellos, algunas señoras y señoritas, que de su propia iniciativa, pagaban la cantidad de $0.50, para contribuir al sostenimiento del Club.

Desde entonces, el Sr. Ramiro de la Torre, secundando admirablemente por algunos de la pasada directiva y otros de la nueva, han llevado al Santos Suárez Tennis Club, por una senda de continuos éxitos de tal naturaleza, que hoy en día está considerada como una Sociedad de primera orden entre todas las de la Habana.

La gran obra que han hecho los directivos del "Santos Suárez Tennis Club" es digna de las mejores alabanzas; poseen dentro de su Palacete, un magnífico floor de basket-ball, una grande y espaciosa cancha de Hand-Ball, un soberbio colchón de lucha, el mejor que en la actualidad hay en la Habana, y que fué encargado a los Estados Unidos, siendo su costo de $200; en la azotea tienen instalado el ring de boxeo, desde donde se divisa toda la Habana, e ideal para esta clase de sport, por encontrarse a gran altura y al aire libre. A una cuadra de distancia se encuentra un court de tennis, el cual se comunica por el fondo con un solar yermo que se encuentra instalado frente al Palacete, y que dentro de poco veremos convertido en una pista de track.

Como todos recordarán, el floor del "Santos Suárez Tennis Club" sirvió de escenario al pasado Campeonato Viboreño de Basket-Ball, de donde nació la hoy poderosa Liga Intersocial de Amateurs de Cuba, y en donde se celebrará el campeonato de basket-ball femenino próximo a efectuarse, convocado por la antes mencionada Liga Intersocial de Amateurs de Cuba.

Referente a fiestas, podemos asegurar que el "Santos Suárez Tennis Club" ha batido el record tanto en las deportivas como Sociales. No pasa un solo día sin que en la mansión de los "Santos" se note la animación acostumbrada, viéndose continuamente invadidos sus salones por lo más granado y floreciente de la juventud, de nuestra popular "Ciudad Nueva".

Para el mes de Marzo, tienen en perspectiva la Comisión de Sport, que dirige el entusiasta Edid Moreno, un Campeonato de Tennis de Middles Doubles, en opción a la "Copa Fernando Méndez", donada caballerosamente por el directivo que ostenta su nombre.

Todavía está en la mente de todos aquella famosa "Verbena de las tres noches" que obtuvo un éxito sin precedentes.

Apenas han pasado dos meses de esa fiesta, y ya celebró el club otro gran baile denominado "Una Noche en el Infierno". Ha sido tal el éxito alcanzado, que las familias se han dirigido a la directiva, pidiendo la repetición de "Una Noche en el Infierno" y éstos, queriendo complacer a las muchas damas que honran con su presencia al "Santos Suárez Tennis Club" ha acordado en junta celebrada recientemente celebrar un gran baile denominado "Del Infierno a la Gloria", no habiéndose fijado aun fecha para su celebración.

Tópicos Futbolísticos

A CARGO DE "PETER"

Noticias y Comentarios

En Artemisa, el pintoresco pueblo de la región pinareña, hay otro campo de deportes que, como el del Hispano, ha sido levantado a fuerza de titánicos esfuerzos de un grupo de jóvenes que aman el deporte del balón redondo con el mismo cariño que pudieran tener a la mujer amada.

Nos referimos al del "Artemisa S. C.", el mismo de que en otra ocasión, no hace mucho tiempo, hablamos en esta misma sección.

Han pasado muy pocos meses y ya, por lo que se deduce de la carta que vamos a copiar enseguida, está en vísperas de ser inaugurado.

Leáse lo que dice sobre este asunto el señor Marco A. Vélez:

"Señor "Peter", redactor de Tópicos Futbolísticos. DIARIO DE LA MARINA, Ciudad.

Muy señor mío:

Hace tiempo le remití a usted la proclama que lanzó al público el "Artemisa S. C.", diciendo los proyectos a realizar y la cual usted tuvo la gentileza de publicar.

Hoy señor "Peter" podemos cantar victoria: tenemos el campo completamente cercado, con una portada magnífica y cuyas fotografías remitiré, muy en breve, para que tenga la bondad de insertarlas en esa sección si es que no hay inconveniente.

Usted, persona ducha en esas cosas puede considerar la labor titánica que representa el tener cristalizado el proyecto. Sobre todo en el campo, en que el entusiasmo por el balom-pie, no ha adquirido todo aquel incremento necesario para realizar una obra de esa magnitud, por medio de cuotas solamente.

Sin donativo alguno y sólo con el producto de cuotas y muy esencialmente de anuncios, hemos llevado a cabo nuestra obra que no está aún completa porque es sólo la primera parte de la misión que nos hemos impuesto: Un gran Centro de Sports de todas clases.,

La inauguración que se está preparando y para la cual irá la oportuna invitación, queremos que sea algo resonante orgullo de la Provincia pinareña.

Tenemos la satisfacción inmensa de poseer el primer campo cercado de la provincia y según, juicio de algunos observadores, uno de los de mayor capacidad y presentación.

Quizás algo de lo que le insinúo parezca pedantería y fastuosidad pero no lo crea: nada de eso; es el gran entusiasmo sportivo que he visto satisfecho por completo en circunstancias no muy propicias y teniendo que canear tanto obstáculos que creame señor "Peter" no hay más remedio que sentirse orgulloso.

De usted atto., y s., s.,

Mario A. VELEZ."

Reconocemos la labor ímproba de los miembros del "Artemisa S. C.", y por eso, a más de una felicitación sincera, les deseamos al mismo tiempo que sólo éxitos grandes coronen la gran empresa que están acometiendo.

Esperamos, pues, esa fotografía para publicarla y también la invitación para la inauguración del campo, pues como tengamos ese día disponible prometemos darnos un paseito y tomar por asalto el bello rincón que alguien llamó "Jardín de Cuba".

En las peñas futbolísticas no se habla de otra cosa más que del encuentro que se celebrará el domingo entre los dos mejores onces del actual torneo, del Real Iberia y del Fortuna.

Continúa siendo, como es natural, favorito, el equipo de los leones, pero es precisamente esto por lo que se suscitan diariamente acaloradas discusiones, pues los parciales del Fortuna no aceptan después de recibido el refuerzo costarricense, que haya más "cinch" que el de ellos.

Y hay que ver como argumentan los fanáticos:

—Ustedes los aristócratas siempre están viviendo del cuento. Nos lo vamos a comer con "Papas" y todo, con que ya lo sabes, bobera.

—Que te crees tu eso, pero que no es eso. Ustedes se creen que tienen un equipo capaz de ganar todos los juegos, pero no se fijan que es porque hasta ahora no se han encontrado más que con clubs débiles.

—¿Débiles? ¡Qué te oiga Armada!

—Qué Armada ni que niño muerto; lo dicho, dicho está.

—Bueno y si era débil el Hispano ¿porqué no le ganó el Fortuna, mentecato?

—Pero no sea tonto señor. No se ponga bobo. No recuerda usted qué clase de equipo tuvimos que alinear contra los tigres.

—El tonto y el bobo eres tú, que te haces el loco y no quieres comprender que estás aún con vida gracias a aquel fallo de Cabrero, que si no, ¡guayabas!

—No me vengas ahora con niñeces porque te digo que gracias a Weiss ganaron ustedes al Cataluña.

—¿A Weiss? ¡A los fogonazos, viejo!

—Fogonazos no digas. Di cohetes

—Bueno ya veremos si son fogonazos, cohetes... o **inflernitos**. Por lo pronto dile a Enriquito que se amarre bien los pantalones porque van los leones para arriba de él como hormigas para el dulce.

—Y tu mira a ver si convences a Luqué que ayude a Vidal en la puerta porque ni aún los dos van a ser suficientes para contener los tiros de Pipa y los disparos de Papas.

—¡Ya te pica!

—Ya te pica, no. Ya te duele.

—Ningún **dolio**. El domingo lo veremos.

—Bueno, lo veremos.

Y se van los dos tan contentos. El Presi Losa, siempre satisfecho, se mete el puro en la boca, absorve y echa una bocanada de humo a "Benitín" quien con dos pantalones que llevaba bajo el brazo, para la tintorería, hizo un gesto para darle a su rival como si fuera con un chicote.

Que tales fanáticos eran los que discutían frente al café Méndez Núñez.

Y colorín, colorao.

El Real Iberia tiene cuatro victorias. Le ganó al Hispano 4x1, al Baleares 8x0, al Centro Gallego, 5x0 y al Catalunya, 4x3.

El Fortuna le ganó al Catalunya, 3x1; a la Juventud, 1x0; al Olimpia, 5x1; y perdió con el Hispano 1x0.

Los leones le ganaron fácil al Hispano y en cambio los tigres derrotaron a los osos.

Pero también los osos vencieron con facilidad a los noys y éstos le dieron un gran dolor de cabeza a los reales.

Así es que póngase el lector a deducir y verá como primero acierta a coger un dolor de cabeza que a dar con el vencedor del match del domingo.

La probable alineación de los contendientes será ésta:

Real Iberia: Vidal, Maneiro, Japonés, Arenas, Begoña, Berges, Pedrito Torres, Edelmiro Gonzalo y Panchito.

Fortuna: Enrique, Miró, Carlos, Williams, Lluhy, Weiss, Del Campo, Pipa, Larrazábal, Papas y Mosquera.

La Liga del Pacífico vende caro sus players

La Liga del Pacífico es el circuito que más caro vende a sus peloteros. Una pequeña estadística demostrará que en los últimos diez años los clubs de las Grandes Ligas han tenido que pagar cerca de un millón de pesos por la adquisición de 16 jugadores, algunos de los cuales fracasaron en su empeño de ganar un puesto regular entre los bigleaguer.

De los 16 hombres solo Willie Kamm, Paul Waner, Lazzeri, Kremer y Ernie Sand han llegado a ser considerados como estrellas.

Véase a continuación la estadística:

Lary-Reese, $125,000 a los Yankees
Strand, $50,000, a los Athletics.
Cissell, $123,000 a los Wh. Sox.
Kamm, $110,000 a los Wh. Sox.
Waner-Rhyne, $95,000 a los Pirates
O'Connell, $75,000 a los Giants.
Lazzeri, $50,000 a los Yankees.
Strand, $50.000 a los Athletics.
Shea, $25.000 a los Tigres.
Kremer, $25,000 a los Pirates.
McNeeley, $25,000 a los Senators.
Miljus, $15,000 a los Pirates.
Weinert, $12,000 a los Cubs.
Sand, $10,000 a los Phillies.
Total: $740,000.

El Partagás Derrotó al Atlético de Guines en el Tercer Juego de la Serie

El pitcher Olmo se presentó muy wil y tuvo que salir del box. González lo sustituyó, pero no fué muy ayudado por sus compañeros.—El domingo será el beneficio de los tres nuevos players del Jacksonville.

GUINES, Febrero 5 de 1928.—(Por correo especial al DIARIO DE LA MARINA.—En el juego de baseball celebrado esta tarde en los terrenos de "Tropical Park", la fuerte novena del Partagás derrotó al team local, el Club Atlético de Güines aprovechándose de los errores que cometió el infield güinero en los momentos oportunos. El score fué de 9x4.

Con este motivo, la serie que están discutiendo ambos teams se ha inclinado al Partagás, dos triunfos por uno. Olmo, el pitcher estrella de Güines, fué el encargado de iniciar el juego, pero se presentó sumamente wild y tuvo que ser sustituido antes de terminarse el primer inning. Le anotaron par de carreras con por un dead ball, un tubey y un mal tiro que hicieron. B. González se hizo cargo del box, pero a pesar de que pitcheó brillantemente no pudo salir airoso, pues sus compañeros le cometieron muchos errores.

Antes de iniciarse el encuentro el popular Sirique anunció al público que la serie había sido prolongada a cinco juegos, por cuya razón el próximo domingo veremos nuevamente al team de Martínez frente al excelente conjunto local. Este día se efectuará el beneficio de los tres players del Atlético de Güines, contratados por el club Jacksonville. Ellos son: Echarri, José López (Lopito) y el catcher Castro, que estuvo con los Gigantes en la primavera del año pasado. Se espera una gran concurrencia para ese match.

Ismael CASTELLANOS.

Corresponsal Deportivo.

Véase a continuación la reseña del tercer juego de la serie Partagás-Güines, innings por innings:

1er. Inning:—Partagás:—Hernández recibe un dead ball; González:—(Hernández llega a 3a. por mal tiro) La base; Torres:—Tubey por Lf. anotando Hernández y González. Lauzan:—(González sustituye a Olmo en el pitcher) rolling a 2a. out er la., llegando Torres a 3a. en la jugada. Villar: muere en rolling a 2a. Ascencio recibe la base. Valdés muere en fly al Rf.

2 carreras; 1 Hit; 1 error.

Güines:—López:—fly al Rf. Borroto se toma un ponche y Echarri acaba en fly al Lf.

0 carreras; 0 Hit; 0 error.

2o. Ining:—Partagás:—Gutiérrez rolling al pitcher. Bocanegra, rolling a 2ª, pero por error de éste, el corredor es safe. Hernández: rolling a 3a., forzando a Bocanegra en 2ª. González (Hernández roba 2ª) muere en rolling a 1ª.

0 carreras; 0 Hit; 1 error.

Güines: Toledo:—la base. Vázquez Hit de cañonazo por 3ª Tapanes se toma un ponche. Castro rolling a 3a. forzando a Toledo en dicha base, y Vázquez cree que hay tres out y lo cojen cazando mosquitas en 2ª.

0 carreras, 1 Hit; 0 error.

3er. Inning:—Partagás:— Torres fly al Rf. Lauzan fly al Lf. Villar también muere en fly al Lf.

0 carreras; 0 Hit; 0 error.

Güines:—Jorrin, tubey por Lf. González, Hit por cf., anotando Jorrin. López, Hit de piernas por 2a. Borroto: se sacrifica, pero González es out en 3a., Echarri fly al Rf. Toledo, rolling a 3ª, forzando a López en 2ª.

1 carrera; 3 Hit; 0 error.

4 Inning:—Partagás:— Ascencio Paloma a 2ª Valdés; rolling a SS. pero por error de éste es safe en 1ª. Gutiérrez, rolling al SS., forzando a Valdés en 2ª. Bocanegra da un foul fly y el pitcher coje la bola. Magnífica cojida de González.

0 carreras; 0 Hit; 1 error.

A. de Güines:—Vázquez la base. Tapanes se toma su segundo ponche. Jorrin (por mal tiro del Pitcher Vázquez a 2ª), Tubeyote por cf., anotando Vázquez. González, rolling a 2ª quien hace una maravillosa cojida y saca en 1ª.

1 carrera; 1 Hit; 1 error.

5 Inning: Partagás:—Hernández, Infield hit por 2ª. González, tubey por Lf. Torres:—fly al cf. anotando Hernández. Lanzau, da un rolling a 1ª, pero éste queriendo sacar el doble tira a 3ª y al mofar éste anota González. Villar es out en línea al pitcher.

2 carreras; 2 Hit; 1 error.

A. de Güines: López fly al Cf. Borroto se toma su segundo ponche. Echarri, Hit por Rf., pero por error de éste lo convierte en tubey. Toledo Hit por Rf., anotando Echarri. Vázquez muere en fly al Cf.

1 carrera; 2 Hit; 1 error.

6 Inning: Partagás:—Ascencio, la base. Valdés (Ascencio roba 2a.) fly al pitcher. Gutiérrez hit por 3ª. Bocanegra, hit por Rf. (anotando Ascencio y llegando Gutiérrez a 3ª) Hernández (Bocanegra roba 2ª; pero momentos después Gutiérrez es scrprendido entre 3ª y Home) recibe un Dead ball. González fly a 2ª.

1 carrera; 2 Hit; 0 error.

A. de Güines: Tapanes para fortalecerse se toma su tercer ponche. Castro muere de 2ª a 1ª. Jorrin muere de SS. a 1ª.

0 carreras; 0 Hit; 0 error.

7 Inning: Partagás:—Torres fly a la 2ª. Lanzau muere de pitcher a 1ª. Villar fly al Cf.

0 carreras; 0 Hit; 0 error.

A. de Güines:—González, la base; López (González es out al tratar de robar 2ª) muere de 2ª a 1ª. Borroto, la base. Echarri hit por Rf., llegando Borroto a 3ª y en el tiro Echarri a 2ª. Toledo: (al hacer el doble robo Borroto anota y Echarri llega a 3ª siendo out en Home momentos después al tratar de anotar.

1 carrera; 1 Hit; 0 error.

8 Inning: Partagás:—Ascencio de 2ª a 1ª. Valdés de pitcher a 1ª Gutiérrez la base. Bocanegra fuerza a Gutiérrez en 2ª al batear un rolling por 3ª.

0 carreras; 0 Hit; 0 error.

A. de Güines:—Toledo fly al Cf. Vázquez muere de 3ª a 1ª. Tapanes sigue alimentándose y se toma su cuarto ponche.

0 carreras; 0 Hit; 0 error.

9 Inning: Partagás: Hernández Ponchete; González rolling a 2ª, quien se pone a hacer juegos malabares con la pelota y no saca. Torres, muere de SS. a 1ª pasando González a 2ª. Lanzau recibe un Dead ball. Villar: (González roba 3ª y poco después Lanzau roba 2ª) rolling al SS. pero porque la primera deja ir la bola anotan González y Lanzau. Ascencio sale ponchado pero por pass ball del catcher y tiro anota Torres llegando Ascencio a 2ª. Valdés Hit por Lf. Gutiérrez rolling al SS. pero por tiro alto el corredor el safe anotando Ascencio. Bocanegra acaba el inning desastre en rolling a 1ª.

4 carreras; 1 Hit.

A. de Güines: Castro de SS. a 1ª Jorrin de 2ª a 1ª González acaba el juego alimentándose con ponche bateado por Bocanegra.

0 carreras; 0 Hit; 0 error.

CLUB PARTAGAS:

	V	C.	H.	O.	A.	E.
F. Hernández lf..	3	2	1	2	0	0
J. González 2ª. .	4	3	1	2	4	0
F. Torres rf. . . .	4	0	1	3	0	0
J. Lanzau 1ª. . .	4	1	0	7	0	0
J. Villar cf. . . .	4	1	0	2	0	0
A. Ascencio 3a. .	3	2	0	3	2	0
L. Valdés SS.. . .	5	0	2	0	3	0
F. Gutiérrez C.. .	4	0	1	8	1	0
D. Bocanegra. . .	5	0	1	0	2	1
Totales.	36	9	7	27	11	1

CLUB ATLETICO:

	V	C.	H.	O.	A.	E.
J. López SS. . .	4	0	1	1	2	1
Q. Borroto rf. . .	3	1	0	2	0	0
J. Echarry 2ª. . .	4	1	2	5	4	2
J. Toledo 3ª. . .	3	0	1	1	2	0
J. Vázquez lf. . .	3	1	1	2	0	0
D. Tapanes la.. .	4	0	0	11	0	1
Castro C.. . . .	4	0	0	1	0	1
Jorrin Cf.. . . .	4	1	2	2	0	0
Olmo P..	0	0	0	0	0	0
B. González P.. .	3	0	1	2	4	0
Totales.	32	4	8	27	12	5

ANOTACION POR ENTRADAS

Partagás. . . . . 200 021 004—9
A. de Güines. . . . 001 110 100—4

SUMARIO

Two base hits: F. Torres, Jorrin 2. J. González, Toledo y Echarri. Sacrifice flays: F. Torres. Stolen base: J. González 3. F. Hernández, Ascencio, F. Gutiérrez, Bocanegra, Borroto y Lanzau. Double plays: Ascencio y J. González. Struck outs: Por Bocanegra 7, por B. González 2. Base on balls: Por Bocanegra 4, por B. González 3, por Olmo. Dead balls: Olm oa Hernández, González a Hernández, González a Lauzan. Passed balls: Castro. Time: 1 hora 56 minutos. Umpires: Moisés Rodríguez. Observaciones: Lo perdió B. González. Quedados en bases: Partagás 9. Güines, 5. Hits a los pitchers a Olmo 1 en 1|3 inning.

ESPECIFICO DE LEONARDI
NUM 1
CURA
ENFERMEDADES SECRETAS
y FLUJOS recientes o crónicos en un período de 3 a 5 días. Es rápido, seguro y sano.
UN PREVENTIVO INFALIBLE

Johnny Cruz vs Kid Chocolate en Star Bout de Arena Colón

Esta pelea de revancha será el sábado próximo con un gran programa en el remozado anfiteatro.

El programa combinado para la función boxística del Sábado próximo en la Arena Colón, hará época entre las peleas semiprofesionales que se han venido efectuando últimamente.

Johnny Cruz, el Campeón Metropolitano de New York, quien sufrió hace unos meses un serio revés en su pelea con Kid Chocolate, volverá a contender con éste en el star bout principal, pues Kid Chocolate después de dicha derrota consintió en darle la revancha al Campeón Metropolitano. Este despues de la derrota sufrida a manos de Kid Chocolate en el Nuevo Frontón, se ha estado entrenando con extraordinaria asiduidad, de manera que hay la creencia entre los fanáticos que han presenciado el entrenamiento de Cruz, que en esta ocasión se cambiará la situación, pues tiene muchas probabilidades el Campeón Metropolitano de reinvindicarse y de derrotar al excelente boxeador Kid Chocolate. Debemos advertir a los fanáticos que en la pelea pasada estos dos muchachos entraron al ring con peso de Bantams y ahora están dentro de la categoría de Feathers, lo que dará mayor interés al espectáculo, pues los dos muchachos están creciendo y se encuentran mucho más fuertes que como estaban en su pelea anterior.

Habrá además otras dos revanchas que recibirá el público con entusiasmo por la calidad de los contendientes. Estas son entre Armando Vidal y Bil. Delaney; Alfredo Casal y Charlie Garden. Ya estos boxeadores son bien conocidos de los fanáticos y no creemos sea necesario extendernos en apreciaciones relacionadas con su calibre. Cuantas veces han peleado han dejado perfectamente satisfechos a los fanáticos y la revancha de cada uno de estos dos bouts hará lucir a dichos boxeadores en forma extraordinaria, porque darán todo lo que tienen para contrarrestar las derrotas que sufrieron con anterioridad de sus respectivos adversarios.

El programa, por consiguiente, de la Arena Colón del Sábado próximo, será excelente, pues además de estas tres peleas indicadas, mañana podremos dar los nombres de los otros boxeadores que formarán los otros dos bouts para el completo de las cinco peleas que se ofrecerán al público el Sábado por la noche.

No deben los fanáticos desperdiciar esta oportunidad porque es absolutamente seguro que no habrá un momento en que los fanáticos no estén de pie entusiasmados con los acontecimientos que se vayan desarrollando, porque cada uno de los que forman parte del programa ya decidido a dar de si todo cuanto posee en ciencia, coraje y acometividad.

En Ayesterán Park

Como estaba anunciado, el próximo domingo por la mañana, ante una concurrencia de más de dos mil personas, y en los terrenos de Ayesterán Park, jugaron los conocidos y famosos Clubs Cuban Telephone, de la Liga Inter-Social de Amateurs de Cuba, y González Byass, venciendo el primero con una anotación de 20 x 12.

Ambos clubs bateraron reciamente, celebrando una gran fiesta de bateadores, pues dieron 43 hits, de ellos 5 home runs, 5 three bases y 2 two bases, que hicieron un total de 70 bases, los que produjeron 32 carreras.

El Cuban Telephone Club ha establecido en este juego un notable record en Cuba, pues en el sexto inning, después de tener ya dos outs y un solo corredor en bases, anotó diez carreras, dando diez hits, entre ellos dos three bases y tres home runs, haciendo explotar a los pitchers Cárdenas y Pérez.

El próximo domingo por la mañana y en los mismos terrenos jugará el Cuban Telephone Club con el formidable Club Chocolate La Estrella. Para este juego existe inusitado entusiasmo entre los empleados de la Compañía de Teléfonos y de la Chocolatería La Estrella.

La concurrencia será obsequiada con bombones.

CUBAN TELEPHONE CLUB

	V.	C.	H.	O	A	E
L. Romero, 3b.. ..	6	2	2	1	1	0
S. Costa, 2b y 3z..	5	3	2	3	3	0
A. Palencia, ss ..	6	2	3	2	1	0
M. Valdés, cf y rf	6	3	4	1	0	0
R. Romero, 1b y c	6	1	4	6	1	1
N. Picazo, lf y 1b	5	2	1	5	2	0
M Dominguez, p 2b	6	3	3	2	5	0
J. González, rf ..	2	0	0	0	0	0
J. Lorenzo, cf ..	4	2	2	3	0	0
O. V. Diviñó, c ..	2	0	0	3	0	0
M. Flores, lf	4	2	3	0	0	0
Totales.. ..	52	20	24	26	13	1

GONZALEZ BYASS

	V.	C.	H.	O	A	E
Tejeiro, cf	5	0	0	0	1	1
Ameye, cf..	1	0	1	0	0	0
Menció, 1b..	6	0	0	8	0	0
M. Pérez, rf	5	2	4	2	0	0
Zayas, c	5	2	3	3	0	0
Montané, 3b	5	2	2	4	2	0
J. Valdés, ss	4	3	1	4	1	2
Scull, lf	5	3	4	1	1	0
Piedra, 2b	3	1	1	3	1	2
Urrutia, 2b	2	0	2	0	0	0
Cárdenas, p	0	0	0	1	0	0
Pérez, p	1	0	0	1	3	0
Morejón, p	3	0	1	0	1	2
Totales	45	12	19	27	10	7

ANOTACION POR ENTRADAS

Cuban Telephone 310 00 10 006—20
González Byass.. 013 02 1 302—12

SUMARIO

Home runs: M. Valdés; Dominguez; Palencia; Flores; Montané.
Three bases: Palencia; Lorenzo; Zayas; Montané y M. Romero.
Two bases: Scull 2.
Stolen bases: Flores 2; Dominguez; M. Pérez; Pérez y L. Romero.
Struck outs: Dominguez 3; Romero 1; Morejón 3.
Bases por bolas: Dominguez 3; Romero 1; Cárdenas 1; Morejón 1.
Umpires: Mendoza; Torralbas; Ponce y Casañas.
Tiempo: 2 horas 25 minutos.
Scorer: Isauro Ortega.
OBSERVACIONES: Solo aparecen 26 outs del Cuban Telephone Club, por haber sido out Urrutia por regla.

RESULTADO DE LAS CARRERAS

PRIMERA CARRERA
(Reclamable)

6 Furlones. Pra Ejemplares de 4 Años y más. Premio: $800.

Caballo:	Peso:	Jockey	1o.	2o.	3o.
Bocaratone.	115	K. Horvath	$ 7.60	$ 3.60	$ 3.60
Uncle Seth.	110	C. Meyer	———	2.60	2.60
Three Sixty.	110	C. Seabo	———	———	6.80

Tiempo: 1.14 1|5. Ganador, jaca de 4 años, hija de Spanish, Prince II y Antoinette, propiedad de M. Katz.
También corrieron: Jimmy Finn, Best Friend, Conwithim, Zoya, Golden Locks, Arabella y Saratoga Maid.

SEGUNDA CARRERA
(Reclamable)

5 1|2 Furlones. Para Ejemplares de 3 Años y Más. Premio: $800.

Caballo:	Peso:	Jockey	1o.	2o.	3o.
Star Girl.	110	J. Guerra	$ 8.00	$ 3.40	$ 2.40
Pilades.	105	C. Meyer	———	3.40	2.40
Despite.	110	F. Mann	———	———	2.40

Tiempo: 1.08. Ganador, yegua de 6 años, hija de Star Master y Courcelles, propiedad de H. Torriente.
También corrieron: Forneine, Davelle, Paddy Duffy y Alazon.

TERCERA CARRERA
(Reclamable)

6 Furlones. Para Ejemplares de 4 Años y más. Premio: $800.

Caballo:	Peso:	Jockey	1o.	2o.	3o.
Splinters.	110	T. Root	$ 5.00	$ 3.60	$ 3.60
Sky Flight.	115	K. Horwath	———	10.40	5.40
Beatrice Morse.	105	W. Noel	———	———	8.00

Tiempo: 1.14. Ganador, jaca de 5 años, hija de Escoba y Chicklets propiedad de Criollo Stable.
También corrieron: Dolly Dunbar, Lisab, Pindar Peel, Helen Carter, Rose Mary Ryan y Salvage.

CUARTA CARRERA
(Reclamable)

6 Furlones. Para Ejemplares de 3 Años y Más. Premio: $800.

Caballo:	Peso:	Jockey	1o.	2o.	3o.
Andresito.	107	C. Meyer	$ 4.60	$ 2.60	$ 2.60
Sun Dace.	110	C. Kingsland	———	4.00	3.40
Daffodil.	107	F. Mann	———	———	4.40

Tiempo: 1.12 1|5. Ganador, jaca de 5 años, hija de Aiken e Idiola, propiedad de Caimito Stable.
También corrieron: Hole Card, Poland, Tin Hat, Crossword y Lenny.

QUINTA CARRERA
(Reclamable)

Milla y 50 yardas. Para Ejemplares de 3 Años y Más. Premio: $800.

Caballo:	Peso:	Jockey	1o.	2o.	3o.
Light O'Dawn.	107	T. Root	$ 7.80	$ 2.60	$ 2.40
Sun Rock.	109	C. Meyer	———	2.60	2.20
Sea Lion.	105	C. Kingsland	———	———	4.20

Tiempo :1.42 3|5. Ganador, jaca de 4 años, hija de Vulcain y Dawn Star, propiedad de J. Mascia.
También corrieron: Five Sixty, Bill Hare y Bethlehem

SEXTA CARRERA
(Reclamable)

Milla y Dieciseisavos. Para Ejemplares de 3 Años y Mas. Premio $800

Caballo:	Peso:	Jockey	1o.	2o.	3o.
La Petite.	92	C. Meyer	$ 5.60	$ 5.20	$ 3.40
Harp of the North.	108	F. Mann	———	6.80	3.80
Magic Light.	108	W. Lauscher	———	———	4.00

Tiempo: 1.48 4|5. Ganador, potranca de 3 años, hija de Sir Martin y La Dwina, propiedad de J. B. Respess.
También corrieron: Durberville, His Own, Jim's Dream, Deep Sinner, Molinero, The Cyronian, Diversity y Meerschaum.

CONTRA LA TOS

Hay personas tan prevenidas que procuran tener a la mano todo lo que pueda necesitar en un momento dado de urgencia; y es una buena costumbre y muy encomiable, por cierto, por los beneficios que siempre reporta.

Pero en toda casa no hay una persona de estas condiciones, y sucede que al ocurrir cualquier accidente o malestar, no se sabe del medio más activo de qué disponer.

Y ya que de utilidad oportuna hablamos, convendría a todas las familias tener en su casa el Jarabe de Ambrazoin, indicando con buen éxito en la influenza o gripe, aún en el caso más rebelde y también de gran utilidad cuando se usa como preservativo.

M.E.C.D. 2016

EL "M. I. CENTRO GALLEGO", LLEVARA A CABO LA REORGANIZACION DE SUS DELEGACIONES TODAS DEL INTERIOR

En la Asamblea de Apoderados de dicha colectividad, que se celebró ayer noche, se tomó el acuerdo de autorizar a su Comité Ejecutivo para que lleve a cabo la reorganización

Con la asistencia de gran número de Apoderados, celebróse anoche la cuarta sesión de la Asamblea correspondiente al último Cuatrimestre.

Presidió el señor Narciso Mª Rodríguez, teniendo a su lado al vicepresidente y a los secretarios de la Asamblea.

También concurrió como a las sesiones anteriores, el Ejecutivo en pleno, presidido por el señor Jesús Mª Bouza, ocupando sus puestos el Vice Presidente, el Secretario General, el Tesorero, el vice, el Interventor y el vice, y los Presidentes de las secciones.

Abierta la sesión, continuó discutiéndose el Informe de la Sección de Propaganda, que había quedado pendiente la noche anterior. Durante dos horas se habló sobre el mismo, interviniendo en el debate los señores Méndez Neira, Pérez Cabo, Angel Naya, Ron, Bahamonde, Nicasio Mª Rodríguez y el Presidente de la Comisión Ejecutiva, señor Bouza.

Se aprobó el informe acordándose autorizar a la Comisión Ejecutiva, para que de acuerdo con el Presidente de la Comisión de Propaganda, lleve a cabo la reorganización de todas las Delegaciones, haciendo uso de las facultades que les otorga el Reglamento.

Se aprobó después el Informe de Inmigración, sin discusión.

Acto seguido se dió lectura al Informe de Fomento, aprobándose este con un Voto de Gracias al Club Deportivo del Centro Gallego propuesto por el señor Baleato, por los triunfos alcanzados y el entusiasmo con que llevan a todas partes el deseo de acrecentar sus triunfos, en honor del Centro Gallego de la Habana.

A continuación se puso a discusión el Informe de la Sección de Orden, hablando en contra del mismo los señores Riveiro y Bermúdez, defendiéndolo con entusiasmo el señor Méndez Neira. El presidente de la Sección señor Prego informó también, como diera la orden reglamentaria, y aun faltaban por hablar para aclaraciones los que lo habían impugnado, el Presidente consultó a la Asamblea, y esta acordó suspender la sesión para continuarla hoy a las ocho y media de la noche.

ASOCIACION DE DEPENDIENTES RICARDO SANCHEZ BONEO

El onomástico de este nuestro distinguido amigo, Vicepresidente de la Sección de Propaganda de la Asociación de Dependientes, ha servido para probar las efectivas y justas simpatías que ha sabido captarse en el seno de esta culta sociedad.

Fueron a saludarle—en el local de la Asociación—directivos y amigos, cambiándose frases muy expresivas llenas de admiración y de afecto.

Unimos nuestras felicitaciones a las innumerables recibidas ya por el señor Sánchez Boneo.

CIRCULO CORVERA

De orden del señor Presidente se cita a los asociados para que asistan hoy a las ocho y media de la noche al "Centro Asturiano", para celebrar junta directiva reglamentaria y al final un cambio de impresiones de gran importancia para la sociedad. Por tal motivo se suplica el mayor número de asistentes y se ruega sean puntuales en hacer acto de presencia debido que también se celebra junta general en el Centro.

Prudencio Fernández, Secretario.

"FOLIES BERGERES". EL FAMOSO MUSIC-HALL PARISIENSE HA SIDO RECONSTRUIDO Y REDECORADO TODO

Dice Poincaré que no ratificó el acuerdo sobre las deudas porque no sabe como las pagará Francia en 62 años pero que, no obstante, no tiene la intención de repudiarlas

PARIS, Febrero 8, (Prensa Aliada). — Folies Bergére, ese musichall mundialmente famoso que todos los que visitan París se sienten en la obligación de visitar por lo menos una vez, ha sido completamente reconstruído y redecorado en los últimos meses.

Los adornos de flores, los asientos algo incómodos y la falta de aire de que siempre adoleció, Folies Bergere, habían comenzado a hacerse sentir hasta para los más incondicionales defensores del teatro. Lo que era la última palabra del lujo en 1890, es hoy una antigualla.

Aunque las representaciones continúan, se han introducido importantes modificaciones en el interior de Folies Bergere. Hoy una galería conduce a la gran escalera de mármol, y toda la decoración es roja y oro. Se ha buscado más local para asientos y todo el lunetario y butacas han sido sustituídos. Se está confeccionando una nueva cortina para el escenario, y las alfombras que cubren galerías y corredores costarán por lo menos veinte mil pesos. La inversión total hecha por la empresa es de once millones de francos, poco menos de medio millón de pesos al cambio actual.

FRANCIA NO REPUDIARA SUS DEUDAS DE GUERRA

PARIS, Febrero 8, (UP.) — Los dos diplomáticos más distinguidos de Francia — el primer ministro Raymond Poincaré y el ministro de Estado Arístides Briand — hablaron hoy ante el Parlamento francés sobre dos de las cuestiones más importantes que tiene ante sí la nación.

El primer ministro Poincaré pronunció en la Cámara de los Diputados un discurso financiero, muy esperado por la opinión pública, reafirmando que Francia no tiene la intención de repudiar sus deudas de la guerra.

Simultáneamente, el venerable Briand, contestaba en el Senado al ministro de Estado alemán Gustav Stresemann, quien recientemente pidió desde el Reichstag la evacuación de Rhinlandia por las fuerzas francesas, y manifestó que Alemania tenía tenía aún obligaciones por cumplir antes de que tal cosa pudiera realizarse.

El primer ministro Poincaré, cansado de las burlas de los comunistas y encolerizado por sus tácticas obstruccionistas, no completó su discurso, anunciando que lo terminaría mañana.

Un gran aplauso junto con el voto unánime del Senado, fueron el premio que recibió Briand al terminar su oración.

Los métodos norteamericanos de publicidad se prohibieron hoy en la Cámara de los Diputados poco antes de comenzar Poincaré su discurso, cuando, después de haber obtenido por vez primera en la historia una autorización para sacar una film de la sesión, varios operadores de cinematografía fueron expulsados por orden del primer ministro.

"No he ratificado el acuerdo sobre las deudas — dijo Poincaré — porque no sé como pagaremos en sesenta y dos años, pero no tengo la intención de repudiar las deudas. Ya hemos convenido el pago de la mayor parte de nuestras deudas para 1928 y 1929. Las reservas del Banco de Francia son tan fuertes, impidiendo toda repentina locura financiera, que estamos protegidos en caso de accidente.

"Los principios que he seguido deben continuarse", continuó diciendo.

Poincaré, expresidente de la república, llegó a primer ministro cuando el franco se hundía rápidamente. Se cotizaba a 47 francos por dollar cuando tomó las riendas del poder.

EL FAMOSO DIARIO DE LOS HERMANOS GONCOURT

PARIS, Febrero 8, (Prensa Aliada). —Los hijos de Emilio Zola amenazan con acudir a los tribunales para recuperar de la Academia Goncourt las cartas que su padre escribió a los hermanos Julio y Edmundo de Goncourt, las cuales, así como el diario íntimo de éstos, permanecen secretas en poder de los albaceas testamentarios de los dos fundadores de la Academia. La publicación de unas y otro causarían grandes disgustos a muchas personas que fueron amigas de los hermanos Goncourt y de sus descendientes.

Los pocos que han leído el famoso diario de los hermanos dicen que todavía está lejano el día en que pueda darse a la publicidad esas terribles páginas, de una sinceridad feroz, que contienen pasajes implacablemente difamatorios de muchos franceses famosos, unos vivos y otros muertos, porque los Goncourt no tenían escrúpulos en confiar al papel lo que en voz baja se decía hace un cuarto de siglo o más, a veces nada discretamente. Antes de morir los dos hermanos, dispusieron que su diario no se publicase hasta veinte años después del fallecimiento de ambos, y aunque ese veintenio ya ha pasado, no parece llegado el momento de la publicación.

Se dice también que si se publicase el diario inmediatamente, habría una serie de querellas por calumnia, contra los responsables. Basándose en ello, el Ministerio de Instrucción Pública y Bellas Artes ha accedido a la prórroga solicitada por los diez miembros de la Academia Goncourt que conocen el diario y las cartas de Zola.

Los hijos de éste alegan, sin embargo, que eso no puede ser aplicado a las cartas que escribió su padre, y exigen que les sean entregadas para su publicación. J. H. Rosny, el mayor de los dos dos hermanos de este apellido (ambos literatos de fama) y Presidente de la Academia Goncourt ,ha negado la entrega, contestando que si lo hiciera los herederos de Víctor Hugo, Flaubert, Maupassant y otros podrían a su vez los epistolarios íntimos de éstos, con lo que se iniciaría una violenta campa para sacar el diario de los archivos privados de la Academia.

EL CAMBIO ESTABILIZADO DEL FRANCO

PARIS, Febrero 8, (SR.) — Replicando a ciertas críticas hechas en la Cámara de Diputados hoy sobre su plan financiero, el premier Poincaré ha dicho que el franco está libre de toda sorpresa e indicó que la estabilización legal está muy cerca del cambio actual que corresponde algunos céntimos a veinticinco francos por un peso norteamericano.

Se Efectuó el Sepelio de un Ilustre Cubano en Camagüey

CAMAGUEY, Febrero 8. — DIARIO, Habana. — Alberto Morales Casalis, ayudante del marqués de Santa Lucía, fué sepultado en la tarde de hoy. El extinto ha bajado a la tumba a los sesenta años de edad y su intensa vida la dedicó a laborar por la emancipación de la patria, a la que amaba sacrosantamente, y después, ya en la paz, luchó por su engrandecimiento.

Artesano tipógrafo, fué en la manigua redentora el editor del periódico mambí "La Verdad", que a Gobierno revolucionario, a cuyo Esmodo de boletín oficial publicaba el tado Mayor se hallaba incorporado.

Padre de una virtuosa familia, cuyos miembros son laboriosos ciudadanos, el vate Morales no hizo otra cosa que captarse grandes y merecidas simpatías en el seno de la sociedad camagüeyana, en la que su desaparición ha causado dolorosa y profunda pena.

A su sepelio concurrieron fuerzas del Ejército y la Policía acompañadas de sus respectivas bandas de música, habiéndosele rendido los honores militares correspondientes a su jerarquía.

La numerosa comitiva fúnebre, compuesta por todos los elementos de la sociedad, fué demostración palmaria de la alta estimación de que gozaba el vate Morales.

Mario SILVA, Corresponsal.

POLITICA Y POLITICOS

TAREA UNICA EN TODA LA REPUBLICA: LA DEL DIRECTORIO MUNICIPAL PRO-REFORMA CONSTITUCIONAL DE LA HABANA

LOS PRIMEROS TRABAJOS, LAS REGLAS DE ORGANIZACION, LOS ORADORES Y LOS DIRECTORES EN TODOS Y CADA UNO DE LOS BARRIOS DE LA CAPITAL.—FELIPE GONZALEZ SARRAIN, CANDIDATO A LA CONSTITUYENTE.—UNA CARTA DEL JEFE POPULAR EN LA PROVINCIA, DOCTOR CARMELO URQUIAGA.—UN HOMBRE QUE NUNCA FRACASA: EL DOCTOR GRONLIER.—OTRAS NOTAS POLITICAS

La enorme y brillante labor política acometida con éxito rotundo por la Comisión de Propaganda y Organización del Directorio Municipal de la Habana, Pro Reforma Constitucional, en los cuarenta y tres barrios del término. Tarea única en toda la República.

LOS PRIMEROS TRABAJOS

Durante unos quince días, y como labor previa, el Presidente de la Comisión Antonio Pardo Suárez, asistido de su secretario Manuel González Jiménez y de su vice Gonzalo A. de los Ríos, citan diariamente, por medio de la prensa periódica, a todos los presidentes de Comités de Barrios de los Partidos políticos organizados en el Municipio de la Habana, a fin de que dieran sus direcciones y recibieran a la vez todas las instrucciones necesarias para la constitución de los Directorios Primarios. Igual recordatorio se hizo a todos los miembros de la Comisión de Propaganda.

Para los anteriores fines, se señalaron las horas de diez a doce de la mañana y de seis a ocho de la noche, todos los días, en Galiano número 66, altos, oficinas del Partido Liberal.

LAS REGLAS DE ORGANIZACION

Terminada esta labor, la Comisión redactó unas reglas, que con algunas modificaciones introducidas por el Directorio Municipal, sirvieron de aplicación, en la organización de todos los Directorios Primarios de la Habana.

Sobre los hombros del señor José Ramón Egües, vicesecretario de actas del Directorio Municipal, del señor Antonio Pardo Suárez, presidente de la Comisión de Propaganda; Manuel González Jiménez, secretario de esa Comisión y Gonzalo Amador de los Ríos, gravitó fundamentalmente la responsabilidad de esas tareas. Y no desmayaron un solo momento.

LOS PRINCIPALES ORADORES DE LA REFORMA

Propagaron con entusiasmo y ardor las ventajas de la reforma y la obra constructiva y regeneradora del general Machado, constantemente, en la tribuna de los Directorios Primarios: José R. Egües; Antonio Pardo Suárez; Ezequiel Sarracent; Desiderio Cárdenas; Arturo Barrios; doctor Gabriel García Galán; Manuel González Jiménez; doctor José Rosado Aybar; Ludovico Soto; haciendo el resumen de casi todos los actos, el elocuente orador doctor Manuel Fernández Guevara, ex senador de la República.

De la propia manera y en distintas instituciones hablaron: René Carlés; Juan Bautista Núñez Pérez; Antonio B. Marichal; Benito Lagueruela; Pablo Ordóñez; Gustavo Carrión; Luis Puentes Socarrás; Pablo Herrera; Osvaldo Valdés de la Paz; doctor Miguel Angel Céspedes; Ignacio Pérez Gil; Carlos Girón; doctor Antonio Lancís; doctor Pedro Doval; Emilio Sardiñas; doctor Gustavo Pérez Abreu; doctor René Acevedo; Pastor Albear; Martín Reinoso y muy constantemente José Polanco Pantaleón.

EL DIRECTORIO MUNICIPAL

Se destacaron por su concurso en las constituciones, unos con más empeño y otros con menor regularidad, pero con idéntico entusiasmo todos: José Izquierdo Juliá, presidente; Gabriel Casanova de la Cruz; Eligio Madan; Pablo Herrera; el vicesecretario de actas, José Ramón Egües de multiplicada actividad; doctor Angel Izquierdo; Carlos Machado; Alfredo Bosque; Benito Lagueruela; Roberto F. Tiant; Ludovico Soto; Ezequiel Sarracent; José Polanco; Desiderio Cárdenas; doctor Manuel Fernández Guevara; Antonio B. Marichal; doctor Juan B. Núñez Pérez; doctor Gabriel García Galán; Francisco Polo; Rafael Reina; Martín Reinoso; Marco Antonio Dolz; Carlos Girón; José Antonio Pelayo; Juan Mora; Gonzalo Amador de los Ríos; Isaac de los Reyes; Hernán Victorero; Manuel Cuadra; Armando Fernández Silva; José R. Vidal; Armando Suerodíaz; Justo R. Michelena; Manuel Artecona; Juan Ferriol; Celestino Fiallo; René Carlés; Miguel Rivero Valdés; Antonio Godoy; Juan Agrelo; Juan Mora; Oscar Molina; Ernesto Moltó; Arturo Barrios; Manuel Buchó; Camilo Marín; doctor René Acevedo; Juan Manuel Alvarez Builla; Agustín del Pino; José Esquivel; doctor Emilio Valdés Valenzuela; Andrés Avelino Orta; Miguel Rivas y algunos más que pudieran aparecer reseñados en las constituciones de los Directorios Primarios.

DIRECTORIOS PRIMARIOS

PAULA. Presidente: Eligio Madan. Popular. Secretario: Enrique Coronel. Republicano.

MONSERRATE: Presidente: Juan Luis Tiant. Popular. Secretario: Sergio Grillo. Liberal.

SAN ISIDRO. Presidente: José Polanco Pantaleón. Conservador. Secretario: Ezequiel Sarracent. Liberal.

VEDADO. Presidente Eugenio Bango. Republicano. Secretario: Carlos Girón. Conservador.

JESUS DEL MONTE. Presidente: Dr. Manuel Sánchez Quirós. Liberal. Secretario: Agustín Sánchez Romaguera. Conservador.

CAYO HUESO. Presidente: Francisco Navarro. Conservador. Secretario: Cipriano Vigoa. Liberal.

MEDINA: Presidente: Dr. Gustavo Pérez Abreu. Liberal. Secretario Dr. Pedro Dobal. Conservador.

SANTA CLARA. Presidente: Eloy Garcilaso de la Vega. Liberal. Secretario: Luis Puentes Socarrás. Popular.

PRINCIPE: Presidente: Nicolás Cabrera. Liberal. Secretario: José Antonio Pelayo. Liberal.

S. JUAN DE DIOS: Presidente: Ernesto López Marín. Reformista. Secretario: Rafael González Cruz. Conservador.

SANTA TERESA: Presidente Rafael Gordillo. Conservador. Secretario: Pedro Casanova. Popular.

CALVARIO: Presidente. Enrique Díaz, Popular. Secretario: Adolfo Morales. Liberal.

PUNTA: Presidente: Dr. Roberto F. Tiant. Reformista. Secretario: Horacio Valdés. Republicano.

TEMPLETE: Presidente: Antonio Valdés Carrero. Reformista. Secretario: Angel Linares. Popular.

ATARES. Presidente: Guillermo Laguardia. Liberal. Secretario: Bruno Moro Arará. Conservador.

MARTE. Presidente: Antonio Ortiz. Liberal. Secretario: Dr. René Acevedo. Popular.

PUEBLO NUEVO: Presidente: Jerónimo Bericiarte. Liberal. Secretario: Enrique Figueroa. Popular.

SAN FRANCISCO: Presidente: Bernardo Iglesias. Liberal. Secretario: Eusebio Ortiz. Popular.

SAN LEOPOLDO: Presidente: Bernardo Valdés. Popular. Secretario: Pablo Díaz. Liberal.

LUYANO. Presidente: Francisco Arango. Republicano. Secretario: Dr. Emilio Cabrera. Popular.

MANUEL DE LA CRUZ. Presidente: Agustín del Pino. Conservador. Secretario: Domingo Mendoza. Liberal.

PEÑALVER: Presidente: Alfredo Ramos. Liberal. Secretario: Manuel Villaverde. Conservador.

ARROYO NARANJO. Presidente: Carlos T. de la Güera. Popular. Secretario: Luis Alpizar. Liberal.

SANTO CRISTO: Presidente: Pedro Blanco. Liberal. Secretario: Alejo Morejón. Conservador.

CASA BLANCA. Presidente: Manuel Rey. Liberal. Secretario: Manuel Palacios. Liberal.

SAN FELIPE. Presidente: Luis Bouzá. Republicano. Secretario: Angel Seisdedos. Conservador.

VIVES. Presidente: Tomás Rodríguez, Conservador. Secretario: Enrique Solís. Liberal.

SANTO ANGEL. Presidente: doctor Antonio del Junco. Liberal. Secretario: Pedro P. Soldevilla. Conservador.

SAN LAZARO: Presidente: doctor Felipe G. Sarrain Quirós. Liberal. Secretario: Alfonso M. Raola. Liberal.

TACON. Presidente: Ignacio Noa, Noa. Conservador. Secretario: Angel de la Fe González. Liberal.

SAN NICOLAS. Presidente: Arturo Oñate. Liberal. Secretario. José Gallego. Conservador.

GUADALUPE. Presidente: Emilio Sardiñas. Conservador. Secretario: José Equivel. Liberal.

ARSENAL. Presidente: Manuel Fernández Areces. Liberal. Secretario: Prudencio Delgado. Reformista.

COLON. Presidente: Camilo García Sierra. Popular. Secretario: Andrés Becker. Liberal.

PILAR. Presidente: Andrés Avelino Orta. Conservador. Secretario: Manuel Barreras. Liberal.

VILLANUEVA. Presidente: doctor Arturo Peñaranda. Liberal. Secretario: Guillermo Morín Conservador.

DRAGONES. Presidente: Martín Ayala. Liberal. Secretario: Antio Cuevas. Conservador.

JESUS MARIA. Presidente: Mamerto González. Popular. Secretario: Miguel Rosado. Liberal.

CHAVEZ. Presidente: Estanislao Cuesta. Popular. Secretario: Pablo Riverón. Conservador.

CEIBA. Presidente: José de la Luz Muñoz. Liberal. Secretario: Angel Pedroso. Popular.

ARROYO APOLO. Presidente: Camilo Marín. Liberal. Secretario: Oscar Morales Conservador.

CERRO. Presidente: Carlos Portela Zayas. Popular. Secretario: Dr. Adolfo Ponce de León. Liberal.

PUENTES GRANDES: Presidente Juan M. Alvarez Builla. Liberal. Secretario: Alberto Pérez López. Democrático.

"FELIPITO" GONZALEZ SARRAIN CANDIDATO A LA CONSTITUYENTE

Nuestro particular amigo el señor Francisco Prío, nos ha visitado para pedirnos la rectificación de una noticia. Gustosos le complacemos: "La vacante producida por renuncia de uno de los candidatos a Delegados a la Convención Constituyente por el Partido Liberal en la Habana, ha sido cubierta con el nombre de un distinguido político habanero, el doctor Felipe González Sarraín y Quirós."

Eso es.

UN HOMBRE QUE NUNCA FRACASA: EL GOBERNADOR GRONLIER

La magnífica buena estrella del Gobernador de Matanzas.—Su vida, serena y tersa, fácil y dócil.—El gobernante, el político y el hombre.—La suerte siempre se anticipó al Esfuerzo

(Notas políticas de Matanzas)

Acaban de iniciarse las operaciones de la próxima campaña comicial y hénos aquí con el punto convergente de todas las actividades: el Gobernador Provincial, doctor Juan Gronlier.

Puede decirse, sin exageración, que el joven y afortunado Gobernador de Matanzas domina por completo la provincia; su influencia es decisiva. Su poder es tal, que acaso él mismo no alcance a darse cabal idea de su magnitud.

Tal es la síntesis del momento político en nuestra provincia.

Acaso haya quien objete con incredulidad, preguntando el por qué de tan rotunda afirmación. La respuesta es fácil: Juanito Gronlier es el político más afortunado de la región matancera. No vence en la lucha; logra, tranquilamente, aquello que parece más difícil.

Del Instituto dió un salto al Consejo Provincial, tan pronto como quiso y sin costarle el menor trabajo. Aquella ocasión fué el oriente de su magnífica estrella, cuya luz le ha guiado más tarde en su carrera política, esfumando las tinieblas de los obstáculos.

HA SIDO CUANTO HA QUERIDO

Gronlier ha sido cuanto ha querido y será lo que quiera ser. Ahora aspira a una curul del Senado. Y ya se dice que es uno de los que irá en la boleta. La cosa no es para asombrarse: ¿cómo no va a conseguir su postulación él, que es el eje de la política de esta provincia?

La historia de Juanito Gronlier es como una escala ascendente; consejero, representante, gobernador y otra vez gobernador; luego al Senado. Después... ¡Su buena suerte dirá!

¿Recordáis como triunfó Gronlier en las últimas elecciones? No tenía contrario. El Partido Conservador se limitó a llenar la candidatura de su columna, poniendo en la casilla del gobernador a un abnegado que se dispuso.

Y Gronlier, en el retiro del central "Puerto" aguardó el día 2 de noviembre y alegre y confiado fué a recoger el certificado de elección, sin haber tratado siquiera de informarse sobre el resultado de la votación.

EL GOBERNANTE

Gronlier es un gobernante enérgico. No transige con nada en sus relaciones con los Alcaldes; acaso es algo severo, lo que equivale a decir que en algunas ocasiones será injusto y, sin embargo, los Alcaldes, como obligados por una inclinación magnética, son devotos y sinceros amigos de Gronlier. La buena estrella proteje serena y luciente lo mismo al aspirante político que al funcionario electo.

EL POLITICO

Juanito Gronlier es hosco, poco comunicativo...

Difícil es encontrarlo risueño, predispuesto a otorgar algo que se le solicita, no se detiene en ninguna parte. Su despacho es casi infranqueable.

Y sin embargo, el político es, como el gobernante, afortunado hasta donde puede serlo un mortal y Gronlier, político, es algo tan considerado que ya hemos visto cómo por no sabemos que taumaturga acción, se convierte en árbitro de nuestros destinos políticos hoy como ayer.

EL HOMBRE

Jamás ha hecho un esfuerzo, porque jamás lo ha necesitado. "Quiero ser tal cosa"—ambiciona íntimamente Gronlier—y no necesita ni comunicar sus deseos. Algo inesperado ocurre que pone en sus manos la situación propicia y en ocasiones, la oferta. Tal vez a esa serie de facilidades se deba su incomprensión de la humana ansiedad.

¿Crisis? ¿Momentos angustiosos? Gronlier no los conoce. Los conflictos, los problemas se desvanecen tan pronto como le afectan. Otro hombre cualquiera, ya se hubiera despeñado, de ser tan confiado como Gronlier. Su momento más apurado, si acaso, habrá sido un instante de desesperación. La ocasión se le va a sus enemigos de entre las manos...

Y EL QUE A BUEN ARBOL SE ARRIMA...

Don Carlos la Rosa, el comandante Zayas Bazán, Israel Pérez—Presidente del Consejo Provincial de Matanzas—y el Alcalde yumurino, Benigno González, son los amigos íntimos de Juanito Gronlier. En ellos, todos los cinco, están las fuerzas positivas de esta región.

Iturralde, que es nuestro y el doctor Céspedes que casi lo es, no han comenzado sus labores.

Cuando las incien, se sabrá por qué camino van según con quien se reunan.—**Carlos M. Gómez**, Corresponsal.

LA ASOCIACION POLITICA DE INDUSTRIALES Y COMERCIANTES CONSTITUIRA MAÑANA VIERNES NUEVE DELEGACIONES

Con objeto de terminar prontamente la constitución de los barrios de la Habana, la Asociación Política Nacional de Industriales y Comerciantes, constituirá el próximo viernes a las nueve de la noche las siguientes delegaciones: Santo Cristo, San Felipe, Colón, Tacón, Dragones, Guadalupe, Cayo Hueso, Pueblo Nuevo y Chavez.

La Asociación Política Nacional de Industriales y Comerciantes, que con plausible acierto preside el señor Cidre Ochoa, ha determinado constituir todos los Comités de los barrios durante este mes para dedicar sus actividades a otros asuntos importantes entre los que se destaca una grandiosa fiesta que tendrá efecto en el Nacional, con motivo de la toma de posesión de las Directivas electas.

El acto del viernes ha de tener efecto en la elegante morada del Presidente de la entidad señor José Cidre Ochoa, en Prado 43, y el cual como los anteriores se supone que ha de revistar grandes caracteres.

ASOCIACION POLITICA NACIONAL DE INDUSTRIALES Y COMERCIANTES

Secretaría. — Convocatoria.

Por este medio se convoca a los señores afiliados a las Delegaciones de los barrios de San Felipe, Colón, Tacón, Dragones, Guadalupe, Cayo Hueso, Pueblo Nuevo, Santo Cristo y Chávez, para que concurran a la constitución de los referidos comités, cuyo acto tendrá efecto en el domicilio de Presidente de la "Asociación Política Nacional de Industriales y Comerciantes" señor José Cidre Ochoa, Prado 43, altos, a las nueve de la noche del próximo viernes.

Esta citación se hace extensiva a teodos los afiliados de la Asociación y se les ruega la más puntual asistencia. — **José Cidre Ochoa**, Presidente. — **Dr. Alejandro E. Riveiro**, Secretario.

PARTIDO POPULAR CUBANO

Populares de Acción.

Por este medio tenemos el gusto de convocar para la Junta o Asamblea magna, a los afiliados al Partido Popular Cubano en la Municipalidad de la Habana, para la noche del viernes 10 del corriente a las 8 y media de la noche en el local del Círculo, sito en Neptuno 174, altos.

Tratándose de que adoptemos acuerdo en relación a la vitalidad de nuestro Partido, es obvio que signifiquemos la necesidad de que los asistentes sean populares que hayan sufrido los rigores y las decepciones de su fundación y las amarguras de su sostenimiento.

Orden del Día:

Primero:—Declaraciones de principios de fiel acatamiento a las doctrinas y principios sostenidos en el Programa del Partido Popular Cubano.

Segundo:—Declaración de simpatía personal al Hon. Sr. Presidente de la República, sin que por ello se entienda extendido a los señores Secretarios de Despacho ni altos Jefes de la Administración pública, que olvidan que el Partido Popular fué coadyuvante eficaz a la exaltación al poder del Gobierno actual.

Tercero:—Ratificación de confianza a los Jefes del Partido y principalmente a los señores Celso Cuéllar del Río, Carmelo Urquiaga y Benito Lagueruela, en cuanto a la defensa de los intereses de la masa popular y exigencia al doctor Miguel Mariano Gómez del cumplimiento al pacto de honor firmado por él y por lo que se obliga a dar al Partido Popular la tercera parte de los destinos del Ayuntamiento de la Habana.

Habana, Febrero 8 de 1928.—Antonio Otamendia; Rogelio Sánchez; Pedro González; Ramón Quesada; Alejo Delgado; Juan Rivas; Juan Manuel Cartaya; Rosendo Pérez; Angel Pedroso; Alberto Zayas; Augusto Brito; Ramón Cavada; Ernesto Riquelme; Manuel H. Pastrana; Ramón Mª Valdés; José Claro Bejerano; Angel Linares; Gumersindo Pérez; Eulogio Tomé; José Toscano; Leonardo Alvarado; Mario Valdés Morán; Carlos Flores; Arturo Bardales; Juan Fernández; Alfredo Puig Antonio Farré; Ernesto P. González; y Marcelino Llanes.

UNA CARTA DEL JEFE POUPLAR DR. CARMELO URQUIAGA

Hemos recibido la carta cuya copia damos a continuación, del Presidente de los Populares de la Provincia de La Habana, aclarando conceptos sobre información que publicamos en número anterior, y la que a título de información reproducimos:

Sr. Redactor de la Sección "Política y Políticos", del DIARIO DE LA MARINA.

Distinguido amigo:

Ruego a usted la publicación de las presentes líneas como aclaración y complemento a determinada nota informativa que apareció en el número correspondiente al domingo cinco del presente mes en su leída sección, con referencia a manifestaciones mías ante un redactor de ese periódico en la Secretaría de Gobernación.

Es mi deseo aclarar de manera diáfana y definitiva cuál es mi actitud y determinación en el candente problema que existe entre el doctor Miguel Mariano Gómez, Alcalde Municipal, y el Partido Popular, en los momentos actuales.

No es problema de índole personal ya que por mi parte me siento unido al doctor Miguel Mariano Gómez, distinguido correligionario, por vínculos de amistad, afectos y simpatías, sino de defensa de intereses políticos, respetables y serios, amparados por un convenio de honor, calzado por la firma del señor Alcalde y que no ha sido cumplido en manera alguna, con mengua y desprecio de los más elementales principios de consecuencia y probidad política.

El doctor Miguel Mariano Gómez al ser postulado candidato a la Alcaldía por el Partido Popular se comprometió por pacto firmado por él en 8 de Mayo de 1926, por su cláusula tercera publicada ya por ese periódico, a dar al Partido Popular la tercera parte de todos los puestos de libre disposición e inamovibles que fueren vacando a cuyo efecto debería entenderse con una comisión nombrada por el Comité Ejecutivo Municipal del mismo Partido.

EL PARTIDO POPULAR LUCHO CON TESON POR EL ALCALDE

El Partido Popular no sólo le postuló, sino que luchó con un tensón y entusiasmo insuperables, por el triunfo de su candidatura. No obstante ello, al ser nombrada la Comisión fué desconocida y menospreciada por el doctor Miguel Mariano Gómez que las pocas veces que la recibió, fué por breves instantes y de pie en su despacho.

Vinieron los nombramientos que suman según declaración del doctor Gómez más de novecientos, y con la natural sorpresa de aquéllos que creíamos en el respeto a su compromiso y a su seriedad por parte del mismo, no sólo no fué designado un solo Popular para un cargo de Jefe de Sección o de Negociado, sino que los escasos cuarenta o cincuenta nombramientos que tras reiteradas luchas pudieron obtenerse eran en su mayoría de franco vejamen para los nombrados y que sólo la más imperiosa necesidad les podía impeler a aceptarlos, por ser cargos tales como cocineros, mozos de limpieza, bomberos y escribientes.

RECTIFICACION EN LOS PROCEDIMIENTOS

Durante cerca de un año hemos tratado inútilmente los dirigentes del Partido en la Municipalidad y la Provincia de obtener una rectificación en tales procedimientos, procurando pasar desapercibida la falta de respeto y disciplina del doctor Miguel Mariano Gómez para los organismos oficiales del Partido, los desaires personales hacia aquellos que noblemente ayudamos, la desvinculación más absoluta con nuestros problemas y los ataques manifiestos a la autoridad del señor Benito Lagueruela, como Jefe del Partido Popular Provincial. Pero ante el deber sagrado que nos imponen a nosotros mismos nuestra condición de Jefes del Partido, y autores principales del pacto celebrado con el doctor Gómez y que de manera voluntaria no es cumplido por su parte, nos vemos obligados a actuar, dentro del orden político en la forma más eficaz y oportuna posible, llegando hasta donde preciso fuere, no sólo para que nuestros correligionarios no puedan nunca pensar que sus Jefes le abandonan o traicionan, sino para que ante la opinión pública el Partido Popular merezca el mismo respeto que hasta el momento actual ha disfrutado.

DEFENSA DE RESPETABLES Y LEGITIMOS INTERESES

Si los propios Populares nos manifiestan por medio de sus organismos oficiales o semioficiales, como la Asociación de Presidentes y Secretarios que no desean reclamar nada más al doctor Miguel Mariano Gómez, que se encuentran satisfechos con el incumplimiento del pacto, téngase la seguridad de que no habremos de ser nosotros más papistas que el Papa y que cesaríamos inmediatamente en esta campaña que, repito, no es de índole personal, sino de defensa de respetables y legítimos intereses.

Ahora bien: si el Partido Popular, si la masa de sus afiliados nos respalda, pueden estar convencidos que no habremos de cesar sus jefes de luchar con la entereza y energía que ha caracterizado siempre este noble Partido Popular, y que le llevó a conquistar la Presidencia de la República y la propia Alcaldía de La Habana para quien precisamente trata hoy de escarnecerle y humillarle.

Cumpla, pues, el doctor Miguel Mariano Gómez sus compromisos de honor con el Partido Popular, cese en su campaña de persecución contra los miembros del Ejecutivo Municipal, como el doctor Jiménez de la Torre, Leal Morejón, en cuya casa nos reunimos los miembros del Ejecutivo para su postulación, Ricardo Dávila y tantos otros que fueron sus buenos amigos en los momentos amargos y tristes para él, y merecerá plácemes del Partido Popular, aunque tal vez no lo mereciera por completo de la opinión pública, mientras no repare sus injusticias con el abnegado Partido Republicano, tan dócil y obediente, con los que batallador Democrático, y con los que sacrificaron posiciones y sosiego por él, como el señor Gustavo González Beauville y el señor Félix Ayón.

Esta es, señor Redactor, nuestra actitud, que no puede ser más noble ni mejor inspirada, ya que nada pedimos para nosotros, ni más justa, ya que un pacto de honor firmado por el doctor Gómez estipula claramente cuáles son nuestros derechos.

Suyo afectísimamente,

Dr. Carmelo Urquiaga.

: Calendario Político :

JUEVES 9 DE FEBRERO

—Antes de las 3 p. m., si fuere posible, la Junta Municipal Electoral designará los Presidentes. Vocales. Secretarios y sus sustitutos para las mesas de los Colegios Electorale, previo sorteo. Artículo 58.

VIERNES 10 DE FEBRERO

—En este día a más tardar será fijada en cinco lugares públicos la designación de locales y asignación de electores para cada Colegio Electoral (2 días). Artículo 76.

Hasta este día será el plazo para que los Partidos Políticos presenten ante la Junta Municipal Electoral, las designaciones de Miembros Políticos para las Mesas de los Colegios Electorales. Artículo 58.

—A las nueve de la noche, en Prado 43—altos—tendrá efecto la constitución de las Delegaciones de los barrios de San Felipe, Tacón, Colón, Dragones, Guadalupe, Santo Cristo, Chávez, Cayo Hueso y Pueblo Nuevo, de la ::Asociación Política Nacional de Industriales y Comerciantes."

—Asamblea magna de los Populares de la Habana, a las ocho y media de la noche en el Círculo de Neptuno, 174, altos, para adoptar acuerdos en relación a la vitalidad del Partido.

SABADO 11 DE FEBRERO

—Reunión de carácter extraordinario del Directorio Municipal de la Habana pro-reforma, Constitucional, en el Círculo político de Galiano 66, altos, a las cinco de la tarde.

DOMINGO 12 DE FEBRERO

—En este día la Junta Municipal Electoral se reunirá para conocer de las solicitudes hechas por cualquier elector en relación con la distribución de los Colegios Electorales. Artículo 76.

—Convención de los Concejales de la Provincia de la Habana en el pueblo de Regla.

LUNES 13 DE FEBRERO

—En este día se remitirá a la Junta Provincial Electoral bajo sobre certificado testimonio de todas las resoluciones que hayan recaído en la división y distribución de los Colegios Electorales, para la ratificación correspondiente. (Artículo 76).

UN ANCIANO SEXAGENARIO, VECINO DE MARIANAO, FALLECIO AYER DE MODO MISTERIOSO EN SU DOMICILIO

Una joven trató de suicidarse ayer arrojándose al río Pocito. Una denuncia por amenazas y principio de incendio. Siguen los perros mordiendo a los vecinos.—Robo de prendas

MARIANAO, Febrero 8.—DIARIO, Habana.—Misteriosamente ha muerto el anciano sexagenario Alfredo Montalvo, vecino del callejón Armenteros número 1, en el Reparto Buena Vista, Ceiba.

Constituído el sargento de policía y el médico de guardia, doctor López Castillo, fué reconocido el cadáver, el que no presenta señales de violencia externa, sin que pudiera precisarse la causa de su muerte.

El anciano vivía solo, no teniendo familiares en este pueblo.

El cadáver fué conducido al Depósito del Cementerio Municipal. Circulan distintas versiones sobre el caso, ignorándose si se trata de un suicidio, de un crimen o de muerte natural.

El Juzgado actúa.

SUICIDIO FRUSTRADO

En la tarde de hoy intentó suicidarse, arrojándose al río Pocito, la joven María Alonso, residente en sus inmediaciones.

En el momento de lanzarse al agua en un lugar profundo conocido por Baño Paredón, el joven Alfonso Alvarez, vecino del café Torino, en Pogolotti, advirtió las intenciones de la señorita Alonso, impidiendo que realizara su propósito.

AMENAZAS Y PRINCIPIO DE FUEGO

Eladio Cordero Dupunget, natural de Candelaria, de 36 años de edad, vecino de 15 número 3, Reparto Almendares, denunció a la Jefatura de Policía que varios jamaiquinos, cuyos nombres desconoce, trataron de dar fuego a su casa, incendiando nueve sacos de carbón que allí tenía depositados. Gracias a la oportuna intervención de los vecinos no se propagó el fuego a las casas contiguas.

Informó Cordero que anteriormente había sido amenazado de terrible muerte a puñaladas, por creer éstos que él fué el autor de un robo de gallinas realizado ha días.

Los jamaiquinos tienen pésimos antecedentes, por lo cual mantienen en constante zozobra a la policía de este Término, siendo ellos los protagonistas de numerosos escándalos y riñas que ocurren en los Repartos.

MORDEDURAS DE PERROS

Más de veinte casos resultan registrados en el Departamento de Sanidad por mordeduras de perros, sin que hasta ahora las autoridades hayan tomado las precauciones correspondientes.

ROBO DE PRENDAS Y DINERO

El ciudadano americano José Starn dió cuenta a la policía que esta madrugada apareció fracturada la cerradura de la puerta trasera de su domicilio, San Julio entre Avenida de Columbia y Medrano, y desaparecido prendas y dinero por valor de 130 pesos, ignorando quiénes sean los autores del hecho.—**Martínez**, Corresponsal.

Concurso Nacional de Oratoria Estudiantil Adscrito al Tercer Concurso Internacional de Oratoria de Washington

BASES

I.—Se convoca a todos los alumnos de ambos sexos de los colegios de enseñanza superior, que no hayan cumplido diez y nueve años de edad el primero de febrero de mil novecientos veintiocho, a un Concurso Nacional de Oratoria Estudiantil.

II.—El Concurso se dividirá en tres fases, a saber: la preliminar, la semifinal o provincial, y la final o nacional.

III.—La fase preliminar comprenderá una serie de concursos dentro de cada plantel de enseñanza superior.

IV.—La fase semifinal o provincial comprenderá a todos los alumnos que hayan triunfado en la fase preliminar en la proporción de uno por cada plantel y por sexo.

V.—La fase final o nacional comprenderá a los triunfadores en la fase semi-final o provincial, en la proporción de uno por cada provincia.

VI.—A cada uno de los triunfadores en cada fase el DIARIO DE LA MARINA expedirá un diploma y una medalla.

VII.—Los triunfadores de la fase semi-final o provincial serán traídos a la Habana para competir en la final o nacional, corriendo todos los gastos de transporte y manutención por cuenta del DIARIO DE LA MARINA.

VIII.—El triunfador de la fase final será considerado como Campeón Nacional de Oratoria Estudiantil, y será enviado a los Estados Unidos por cuenta del DIARIO DE LA MARINA para ostentar la representación de Cuba en el Concurso Internacional de Oratoria que se celebrará en Washington el trece de octubre de mil novecientos veintiocho.

IX.—El tema para todas las fases será uno de los dos siguientes a elección del concursante.

MARTI

EL PORVENIR DE CUBA

X.—Los discursos deberán ser primero escritos y sometidos al Jurado antes de pronunciarlos, y no podrán exceder de quince minutos de duración.

XI.—En cada una de las fases se establecerá un Jurado compuesto de no menos de tres personas, designadas por el DIARIO DE LA MARINA y ajenas por completo al mismo, en la forma que se determinará en su oportunidad.

XII.—La adjudicación de los títulos de campeón colegial o local, provincial y nacional se harán por medio de votación secreta, y por puntos, de acuerdo con un modelo que previamente se dará a conocer, y en el que constarán los particulares a tener en cuenta por los juzgadores.

XIII.—Los tribunales locales y provinciales levantarán acta de su actuación, y la remitirán con las papeletas de votación al DIARIO DE LA MARINA.

XIV.—Cada concursante deberá enviar un modelo de inscripción con la firma del director del colegio en que esté matriculado o curse sus estudios. Estos modelos los suministrará el DIARIO DE LA MARINA.

XV.—Cada Colegio inscrito deberá enviar un modelo acreditativo de su inscripción con la firma de su Director o Rector.

XVI.—Se fija un plazo de inscripción para la fase preliminar hasta el quince de abril.

XVII.—Las fechas de celebración de cada Concurso se fijarán oportunamente por el DIARIO DE LA MARINA.

XVIII.—Todo cuanto no estuviera previsto en las anteriores bases será resuelto y ordenado por el DIARIO DE LA MARINA, quien se reserva el derecho de modificarlas en la forma que más tuviere por conveniente.

XIX.—Todo los concursantes tendrán que ser cubanos de nacimiento.

XX.—El DIARIO DE LA MARINA dará cuenta en sus columnas de cada inscripción y llevará un registro por planteles. Publicará igualmente los discursos que pronuncien los triunfadores. Todo concursante deberá enviar juntamente con su inscripción una fotografía. Los de la Habana, que no la tuvieren, podrán obtenerla gratuitamente en los talleres gráficos de este DIARIO.

XXI.—Caso de pertenecer al sexo femenino el triunfador, el DIARIO DE LA MARINA costeará los gastos de traslado a Washington y permanencia allí de un solo acompañante.

NOTA.—Se ruega a los concursantes tengan la bondad de acompañar con su inscripción una fotografía y detalle de las asignaturas que haya cursado y esté cursando de los planteles donde haya cursado o curse sus estudios, así como de la carrera que sigue o se propone seguir.

M.E.C.D. 2016

ESPERASE QUE LAS ACTUACIONES DEL FISCAL, AYUDEN A ESCLARECER EL HORRENDO CRIMEN DE CANASI

Trátase del asesinato de los esposos Pablo González y Tomasa Falcón, hecho ocurrido el día 2 de Febrero del año 1926. Los resultados de la exhumación de ambos cadáveres.

Dimos hace unos días la noticia de que el abogado fiscal de la Audiencia de Matanzas, doctor José Valiente y González Pumariega, habíase trasladado al pueblo de Canasí con objeto de presenciar la exhumación de los restos de Pablo González y Tomasa Falcón, los esposos asesinados la noche del 2 de febrero de 1926 al regresar a su sitio después de haber ido a Ceiba Mocha a cumplir una promesa que habían formulado.

La causa, que tiene el número 59 de 1926, fué provisionalmente sobreseída, pero algunas informaciones de la prensa y rumores existentes en Canasí estimularon al doctor Valiente a pedir la práctica de algunas investigaciones, en las que ha laborado con el celo, la competencia y el entusiasmo de siempre el Juez de Instrucción, doctor Oswaldo Carbó Russinyol.

Pide el fiscal que se tome declaración a Claudio Falcón, hermano de Tomasa, una de las víctimas; al Teniente Octavio Cánovas, jefe del destacamento militar de Canasí y a Víctor Ruiz, todos los cuales poseen datos preciosos acerca del hecho.

Se buscará a un español que estuvo empleado en casa de Juan González, y que se fué para Amarillas por "saber demasiado y ser peligroso vivir allí" según él mismo dijo.

Se buscará también a un tal Nemesio, vendedor de aves, que por razón de su oficio se levantaba de madrugada y vió y se enteró de todo lo que ocurrió en las brumas del amanecer del 3 de febrero de 1926.

El Fiscal ha acompañado algunos periódicos que contienen informaciones sobre los hechos y probablemente habrá procesamientos.

Al corresponsal del DIARIO le cabe la satisfacción de haber contribuído indirectamente al esclarecimiento de los hechos, al aprovechar el resultado de las investigaciones del teniente Cánovas para componer una información que resultó sensacional y que se publicó en este periódico a raíz de haberse cometido el crimen.

VISITA DE LOS BOMBEROS DE REGLA

MATANZAS, febrero 8. — Los bomberos de Regla hicieron el domingo una visita a esta ciudad. Tarde hemos sabido la noticia, debido a que no se anunció la visita y por este motivo ni se hicieron preparativos, ni las autoridades les dispensaron el recibimiento del caso.

Vinieron de Regla unos cien bomberos, con sus jefes y oficiales, las enfermeras de la institución y la banda de música y atravesaron algunas de nuestras calles marcialmente, con sus banderas desplegadas, la banda a la cabeza y la nota emocional, hermosa, que daban las enfermeras mezcladas entre ellos.

Los bomberos llegaron a la casa San Severino, 20, donde reside el señor Juan López Aguilar, exJefe del Cuerpo de Bomberos de Matanzas, y formaron ante la misma. Los jefes y oficiales acudieron a saludar al señor López y le hicieron entrega del diploma de Presidente de honor de los bomberos reglanos y la placa distintiva de coronel primer jefe honorario de las fuerzas.

El señor López, que pasa por el angustioso trance de tener enferma una de sus hijas pequeñas, no pudo atender como era debido a sus colegas que de manera tan espontánea lo honraban, no obstante lo cual les hizo cuantos honores pudo y les presentó sus excusas, arguyendo el motivo o razón que le privaba del placer de brindarles un homenaje.

INAUGURACION DEL SANATORIO DE LA CASA DE BENEFICENCIA

Esta tarde, a las cuatro y media, se celebró en la Casa de Beneficencia el acto de la inauguración del sanatorio, que llevará el nombre del distinguido médico matancero doctor Armando J. Estorino.

El doctor Beato, Director de la Beneficencia, pronunció un elocuente discurso haciendo cálidos elogios de la Junta de Patronos, a cuya labor perseverante se debe el paso de avance que acaba de dar el benemérito establecimiento.

Nuestra felicitación.

UNA PLAZA DE MEDICO ESPECIALISTA PARA LOS SERVICIOS MUNICIPALES

A propuesta del Presidente del Ayuntamiento, señor Campanería, el cuerpo médico municipal será ampliado, creándose una plaza de médico-especialista, para que los enfermos pobres puedan tener la mejor asistencia.

Se cree que será designado el doctor Toribio del Villar, antiguo y sapiente galeno, que hizo estudios admirables en París, para ocupar la plaza de nueva creación.

LA REUNION DE MAÑANA EN EL GOBIERNO

Mañana por la noche se reunirán en el despacho del señor Gobernador Provincial los miembros del comité "Pro-Viuda e hijos del doctor Carnot", para acordar en definitiva lo que hacen con los fondos recaudados y hacer entrega de los mismos, disolviéndose después de cumplida su noble y elevada misión.

El doctor Gronlier, Gobernador Provincial, es el presidente del Comité, que ha realizado una intensa propaganda, con óptimos resultados.

NOTICIAS DE LA PROVINCIA

—En Limonar, el menor José Juan García se fracturó un brazo al caerse.

—El Juez de Máximo Gómez practica diligencias sumarias por incendio de una casa de guano de Daniel Pérez, hecho ocurrido en la finca "Santa Isabel".

NUEVA DIRECTIVA DEL CLUB ASTURIANO

He aquí la candidatura electa por el Club Asturiano:

Presidentes Honorarios: Cónsul de España Celestino Junco de Pandal, Bonifacio Menéndez Valdés y Antonio Menéndez Méndez.

Presidentes de Honor con voz y voto: José María Pérez Rodríguez y Wenceslao González Solís.

Presidente Efectivo: Manuel Gutiérrez Migoya.

Vice Presidente: José Sanfeliz Martino.

Secretario: Baldomero Martínez Fernández.

Vice Secretario: Fermín Alvarez Rodríguez.

Tesorero: Antonio Menéndez Méndez.

Vice Tesorero: José Bango Anía.

Vocales: Maximino Meana Díaz, Manuel Cueto Longo, José Fernández Argüelles, Casimiro Rodríguez del Gallo, José María López Fernández, Celestino S. Cabañas, José R. Alonso Sánchez, Gervasio F. Cepa, Aníbal Solar Uría, Maximino Rodríguez Alvarez, José Pérez Martínez, José Campa González, Amaro Menéndez Fernández, Emilio Villa Martínez, Víctor Ríos Cué, Evaristo Llana Díaz.

Vocales Suplentes: José Alonso Martínez, Herminio García Pérez, Andrés A. Suárez Blanco, José R. Fernández Menéndez, Agustín Mozo Molina y Jacinto Alonso García.

GOMEZ, Corresponsal.

HA SIDO ASCENDIDO EL JEFE DE ESTADO MAYOR DE LA MARINA NACIONAL

Llevaba 16 años en el mismo grado.—Ahora habrá dos Capitanes de Navío.—También fué ascendido el Jefe del Distrito Naval Norte.—No se correrá el escalafón porque la plaza de Capitán de Corbeta, vacante, ya está cubierta

Por Decreto del señor Presidente de la República, ha sido ascendido con fecha de ayer al grado de Capitán de Navío, el Capitán de Fragata señor Oscar Fernández Quevedo, actual Jefe de Estado Mayor de la Marina de Guerra Nacional.

El señor Fernández Quevedo, llevaba ya 16 años de servicio en el mismo grado de Capitán de Fragata, habiendo desempeñado numerosos cargos en los cuales siempre demostró probidad y honradez.

UN SOLO ASCENSO

Para cubrir la vacante del cuadro de oficiales superiores de la Marina, ha sido ascendido de Capitán de Corbeta, a Capitán de Fragata, el Jefe del Distrito Naval Norte señor Villegas quien también lleva 14 años en el grado.

NO HABRA ASCENSO

Cuando fué retirado el Capitán de Corbeta señor Juan F. Rivera y Fernández de Velazco, en la reorganización que se hizo de las fuerzas de mar y tierra, la plaza vacante fué cubierta por el ascenso del Teniente de Navío señor Enrique Erqueaga.

Posteriormente y por las grandes gestiones movidas se determinó reponer a Rivera, ocupando naturalmente una plaza, fuera de presupuesto, de acuerdo con el grado con el que había sido retirado, lo que motiva que al ocurrir ahora el ascenso del Jefe del Distrito Norte, la plaza que pudiera considerarse como excedente, y que ocupa el señor Rivera, caiga dentro del presupuesto y por tanto no se correrá el escalafón entre los demás jefes y oficiales de la Marina Nacional.

EN LOS PROXIMOS PRESUPUESTOS

Con el ascenso del Jefe de Estado Mayor de la Marina Nacional, existen ahora dos plazas de Capitanes de Navío, la de nueva creación, y la que desempeña el doctor Julio Morales Coello, Ayudante Naval del señor Presidente de la República.

En los próximos presupuestos de la Nación será incluída la nueva plaza de Capitán de Navío.

Felicitamos al señor Fernández Quevedo, por el ascenso de que ha sido objeto.

OTRO CRIMEN CONTRA MUJER

NUEVA FILADELFIA, Estado de Ohio, Feb. 8. (UP).—Las autoridades anunciaron que William Herrin, de 40 años de edad y cuñado de miss Viola May, muchacha de 23 años, ha confesado que la estranguló el martes por la noche, arrojando después su cadáver al río Tuscarawas.

Las autoridades estuvieron interrogando a Herron durante todo el día. El criminal dijo al principio que mientras él y su cuñada paseaban anoche, fueron atacados por varios desconocidos, quienes secuestran a la muchacha.

Pero bajo la presión del interrogatorio, Herron acabó confesando que matado a miss Viola.

SUSCRIPTORES

Para sus Anuncios Económicos Llamen a Nuestros Teléfonos

M-3378 Y M-4115

TRIBUNALES

Falló Ayer la Audiencia en Una Reclamación de la "Sociedad Anónima Ferro-carril Del Norte"

En esta importante demanda se trata de la devolución de bonos por valor de cien mil pesos, y sus cupones, los gastos hechos por reparación de locomotoras, carros, accesorios, y líneas del Central "Gerardo"

RECURSO CONTRA RESOLUCION DE LA JUNTA DE PROTESTAS SOBRE AFORO DE UNA IMPORTACION DE FRUTAS EN LATAS

Se declaró con lugar una apelación establecida por el Catedrático doctor Pedro Cué, sobre embargo de bienes.—La visita reglamentaria al Juzgado de El Cano.—Proceso contra un vigilante de la Policía Municipal de Guanabacoa, por homicidio de Camilo Romay.—Fué declarado cesante un Secretario del Juzgado de Primera Instancia del Oeste. Fueron numerosos los acuerdos adoptados ayer por la Comisión de Indultos.

EL PROCESO POR LOS FRAUDES DESCUBIERTOS HACE ALGUN TIEMPO EN EL CORRECCIONAL DE LA SECCION PRIMERA

EN EL SUPREMO

PLEITO DE UNA SOCIEDAD COMERCIAL DE ESTA PLAZA Y UN PROPIETARIO

Ha dictado sentencia la Sala de lo Civil y de lo Contencioso-Administrativo del Tribunal Supremo, declarando sin lugar el recurso de casación que, por infracción de ley, estableció Enrique Fernández Fernández, propietario y vecino de esta ciudad, impugnando el fallo de la Sala de idéntica denominación de la Audiencia de la Habana, en los autos del juicio declarativo de mayor cuantía que, en cobro de pesos, promoviera la sociedad de Juan Rodríguez y Sobrinos, del comercio de esta plaza, contra el recurrente.

La Audiencia confirmó en su fallo el del juez de Primera Instancia del Norte que, declarando con lugar la demanda, condenó al demandado a pagar a la parte actora la cantidad de 2.480 pesos 75 centavos, intereses y costas.

RECURSOS SIN LUGAR

La Sala de lo Criminal del propio Tribunal Supremo ha declarado sin lugar el recurso de casación establecido por el procesado Juan Mariñes Rodríguez, comerciante y vecino de Santiago de Cuba, contra el fallo de la Audiencia de Oriente, que le condenó a la pena de cuatro meses y un día de arresto mayor, como autor de un delito de estafa.

De igual modo ha declarado la citada Sala sin lugar el recurso de casación interpuesto por el procesado Severino Díaz Morales, jornalero y vecino de Santa Clara, contra el fallo de la Audiencia de aquella provincia, que lo condenó a la pena de cuatro años, dos meses y un día de prisión correccional, como autor de un delito de amenazas condicionales de muerte sin logro de propósito.

También ha declarado sin lugar la repetida Sala, el recurso de casación interpuesto por el procesado José Santana Menéndez, chauffeur y vecino de Marianao, contra el fallo de la Sala Primera de lo Criminal de la Audiencia de la Habana, que lo condenó a la pena de dos meses y un día de arresto mayor, como autor de un delito de imprudencia temeraria de la cual resultaron lesiones graves.

SEÑALAMIENTOS PARA HOY EN EL SUPREMO

Sala de lo Civil:

Contencioso-Administrativo: Ferrocarriles Unidos de la Habana, contra el Estado. Ponente: doctor Edelmann. Letrados: doctores Rosainz y fiscal.

Habana: Framil García contra P. Inclán y Compañía. Ponente: doctor Travieso. Letrados: doctores Rivero y Roqueta.

Habana: Alberto Cisneros contra Compañía Federal de Seguros. Ponente: doctor Avendaño. Letrados: doctores Martínez y Baños.

Habana: Banco Mercantil Americano contra F. Centurión. Ponente: doctor Travieso.

Manzanillo: The National City Bank of Ne York contra Generoso Fernández. Ponente: doctor Travieso. Letrados: doctores Casulleras y Zubizarreta.

Sala de lo Criminal:

Camagüey: Infracción de la Ley de Drogas. Enrique Soler. Ponente: doctor Vandama. Letrado: Dr. Pla.

Habana: Falsedad. Juan M. Vega. Ponente: doctor Palma. Letrado: doctor Cruells.

Habana: Imprudencia. Ramón Salgado. Ponente: doctor Caturla.

Santa Clara: María García. Ponente: doctor Vidaurreta.

Santa Clara: Atentado. Ramiro Masvidal. Ponente: doctor Palma. Letrado: doctor del Pico.

Habana: Disparos. Ramón Pérez. Ponente: doctor Salcedo. Letrado: doctor Sainz Silveira.

Habana: Santa Clara. Eufemio Aguiar. Ponente: doctor Caturla. Letrado: doctor Roig.

EN LA AUDIENCIA

RECLAMACION DE LA SOCIEDAD ANONIMA FERROCARRIL DEL NORTE.

Ante el Juzgado de Primera Instancia del Norte se entabló juicio declarativo de mayor cuantía, la sociedad anónima Ferrocarril del Norte, con domicilio en esta capital, dirigida por el doctor Lorenzo Arias, del bufete del doctor Eulogio Sardiñas, contra el señor Heliodoro Gil, demanda que versó sobre indemnización de daños y perjuicios.

El Juzgado, aceptando la tesis de dichos letrados, declaró con lugar la demanda, que se estableció también contra los señores Bernard L. Barker y Fritz Jules Paterson, condenándolos a la rescisión del contrato de transporte de cañas a que se refiere la escritura número 263 de 30 de octubre de 1919, y en su consecuencia a que devuelvan a la entidad demandante los bonos por valor de cien mil pesos y sus cupones, que le fueron entregados para garantizar los gastos en las obras que convinieron realizar y no realizaron, como expresa el contrato, salvo el caso de que se hallaren legalmente en poder de terceras personas, y no hizo especial condenación de costas.

Establecida apelación, ante la Sala de lo Civil de esta Audiencia, el Tribunal, aceptando también la tesis de los doctores Sardiñas y Arias, confirma, en parte, la sentencia, declara rescindido el contrato citado, condena a los demandados a pagar a la actora, fijando su cuantía en el trámite de ejecución de sentencia, los gastos hechos en la reparación de las locomotoras, carros, accesorios y líneas destinados al transporte de las cañas del Central Gerardo y a devolverle los cien mil pesos en bonos a la Compañía, con las costas en la forma ordinaria.

CONTRA LA JUNTA DE PROTESTAS

Dicha Sala ha resuelto la demanda contencioso-administrativa seguida por la Administración General del Estado, contra la resolución de la Junta de Protestas de 18 de febrero de 1927, dictada en una importación de frutas secas en latas, en cuya demanda es parte la sociedad mercantil regular colectiva M. Nazábal y Compañía, del comercio de esta plaza.

La Sala, dando la razón al fiscal, en representación del Estado, ha declarado con lugar la demanda y dejando sin efecto la resolución de la Junta de Protestas, que aplicó la partida 264 del Arancel entonces vigente, confirma el aforo hecho por la aduana de la Habana, que aforó dichas mercancías por la Partida 272, B.

CON LUGAR UNA APELACION DEL DR. CUE

La expresada Sala ha dictado fallo en la apelación establecida por el doctor Pedro Cué Abreu, en contra de la providencia del Juzgado denegatoria de requerimientos a Antonio Posada, para que designase bienes para trabar embargo y librar mandamiento al Registrador Mercantil de Cárdenas y oficio al alcalde municipal de la propia ciudad, para acreditar el carácter de comerciante del deudor condenado por la sentencia de cuya ejecución se trata.

De acuerdo con lo sostenido por dicho doctor Cué Abreu, la Sala revoca la resolución del juez en el extremo del mismo que denegó la reposición de la providencia citada, disponiendo conforme a lo solicitado por el doctor Cué, no accediendo, solamente, en cuanto a librar mandamiento al registrador mercantil de Cárdenas para que certificara la condición de comerciante del deudor.

PLEITO ENTRE COMERCIANTES

Por último, la expresada Sala ha declarado sin lugar la demanda establecida por Martín Prats Bes, comerciante de esta plaza, contra Pedro Gómez Mena e Hijo, comerciantes de esta capital, absolviendo a éstos de la demanda que versó sobre cobro de pesos. Por el Juez, también se declaró sin lugar la demanda, con las costas en la forma ordinaria.

VISITA AL JUZGADO DE EL CANO

Se ha recibido en esta Audiencia la nota de la visita girada al Juzgado Municipal y Correccional de El Cano, en el pasado semestre, hecha por el competente y recto juez de Bauta, doctor José Más Obregón, el que pudo apreciar la buena labor que viene realizando al frente del mencionado Juzgado nuestro compañero en la prensa y procurador público señor Ramiro Martínez Torres, labor que es digna de todo elogio.

Muy bien ha actuado el señor Martínez Torres al frente de su Juzgado, secundado por su secretario el señor Juan Soler Castillo.

LA CAUSA POR LOS FRAUDES EN EL CORRECCIONAL DE LA SECCION PRIMERA

Ha comenzado a celebrarse, ante la Sala Segunda de lo Criminal de la Audiencia, el juicio oral de la causa instruída al señor Alfredo Villate, ex secretario del Juzgado Correccional de la Sección Primera y a Rodolfo Rodríguez, oficial que fué de dicho Juzgado y que se encuentra rebelde, por falsedad, malversación y estafa.

El fiscal en esta causa solicita diversas penas, de inhabilitación y aflictivas para el señor Villate, contra quien se sigue hasta ahora el procedimiento únicamente, y estima la cantidad malversada en $16.752, moneda oficial.

El señor Villate, en su declaración negó la comisión del delito por su parte, manifestando no haber tomado participación en los hechos delictuosos que se investigan.

En la sesión de ayer prestó declaración el doctor Enrique de Almagro, juez de dicho Juzgado, quien estuvo deponiendo largo tiempo, haciendo un elogio del señor Villate, considerándolo un empleado competente y activo.

La defensa del señor Villate está a cargo del doctor Adolfo Cabello, quien sostiene la inocencia de su patrocinado.

Este juicio continuará hoy.

PROCESO CONTRA UN POLICIA MUNICIPAL DE GUANABACOA

Para esta tarde está señalado, ante la Sala Tercera de lo Criminal de la Audiencia, el juicio oral de la causa seguida al policía municipal de Guanabacoa Manuel Gárciga, por el homicidio de Camilo Romay.

Según el Ministerio Fiscal, el procesado, el día 29 de junio del pasado año, tuvo un disgusto con su vecino Romay, con el cual se encontraba enemistado, degenerando el disgusto en acalorada discusión, en el curso de la cual Gárciga, haciendo uso de un revólver, hizo varios disparos contra Romay, que le ocasionaron la muerte. Pide el fiscal para el policía la pena de catorce años, ocho meses y veintiún días de reclusión.

La acusación particular, ostentada por los doctores Pedro y Silvio Perdomo, a nombre de la señora Carmen Fernández Seijas, viuda de Romay, acepta la calificación de homicidio, pero estiman que en el caso de autos concurren las agravantes de morada de la víctima y haberse prevalido el procesado de su condición de policía, para cometer el hecho, pidiendo diecisiete años, cuatro meses y un día de reclusión.

La defensa de Gárciga, a cargo del doctor Felipe González Sarraín, sostiene que en el caso de autos debe apreciarse a su defendido la eximente de legítima defensa, por lo que debe ser absuelto.

SENTENCIAS EN LO CRIMINAL

Se han dictado las siguientes sentencias:

Luis Corujo Rodríguez, es absuelto en dos causas por estafa. Lo defendió el doctor Mario de Ostolaza.

Pedro Infante y Carmen Gutiérrez son absueltos en dos causas, por estafa. Los defendieron los doctores Marino Lamar y Emilio A. del Mármol.

Jesús Riveira, es absuelto de rapto. Lo defendió el doctor Mármol.

Luis Aten, es absuelto de robo. Lo defendió el doctor Lucilo de la Peña.

José Arango, es absuelto de tenencia de instrumentos dedicados al robo. Lo defendió el doctor José Garcilaso de la Vega.

José Díaz, es condenado por tentativa de robo flagrante a multa de cuatrocientos pesos.

ESCRIBANO CESANTE

Por resolución de la Sala de Gobierno de esta Audiencia, se ha separado de su cargo de secretario del Juzgado de Primera Instancia del Oeste, al señor Luis E. Tarafa, por irregularidades cometidas en el desempeño de su cargo.

PENAS QUE PIDE EL FISCAL

Seis años y un día de presidio mayor, por robo, con la agravante de reincidencia, para cada uno de los procesados Angel Alonso Capaz y Pedro Quintero Bustamante, y quinientos pesos de multa, como encubridor de dicho delito, para Antonio Cruz Ramos. Según el fiscal, Alonso y Quintero se introdujeron varias veces en la fundición "La Estrella", establecida en el vecino pueblo de Regla, sustrayendo metales de diversas clases por valor de 703 pesos, que Cruz adquirió a sabiendas de su mala procedencia.

Un año de prisión, por perjurio mercantil, para José Fernández González, quien vendió la bodega que poseía en 13 esquina a B (Reparto Lawton) a Máximo Arias Morán, afirmando en la correspondiente escritura que el establecimiento no tenía deudas, cuando lo cierto era que debía a González y Martínez, por mercancías que le habían servido, 150 pesos con 44 centavos.

Dos años, once meses y once días de presidio correccional, a Luis Longoria, por robo de un bulto de ropas tasadas en 22 pesos, para el procesado Manuel Albuin López.

Cuatro años, dos meses y un día de presidio correccional, por estafa, de noventa y cinco pesos a Pascual García, para el procesado Orestes o Jorge San Germán.

Un año, ocho meses y veintiún días de presidio correccional para Francisco Rodríguez y Eduardo Alvarez, y tres meses y once días de arresto mayor para José Hernández, por hurto de un Chevrolet a José Esteban Samon. En cuanto al último de los tres procesados, el José Hernández, se estima la concurrencia de la atenuante privilegiada de la edad.

Tres meses de arresto mayor y multa de doscientos pesos, por infracción de la Ley de Drogas, para León Chi o Francisco Lang.

Y un año, ocho meses y veintiún días de prisión correccional para Osvaldo Riera González.

NUMEROSOS ACUERDOS DE LA COMISION DE INDULTOS

La Comisión de Indultos acordó, por no existir motivos de equidad o conveniencia pública que lo aconsejen, denegar los indultos de los penados Carlos Rodríguez González; Serafín Molina Suárez; José María Valdés Valdés; Guillermo González Rives; Emilia Abreu Chacón; Alicia Comas Martínez; Ana María Suárez Díaz; María Teresa Fernández Ibáñez y Marcial Galán.

Acordó denegar el indulto del penado Herminio Jiménez Roche, por aparecer en su expediente que es reincidente.

Acordó denegar el indulto del penado José Lescano Cabrera, debido a que es reincidente.

Acordó denegar los indultos de los penados Adalberto Hernández García; Pedro Hernández Oliva; Rogelio Rodríguez Vasallo y Patricio Romero, debido a que no existen motivos de equidad o conveniencia pública que lo aconsejen.

Acordó elevar un informe al honorable Presidente de la República, recomendándole se le rebaje a un año de prisión correccional el resto que le falta por cumplir al penado Tomás Cabreriza.

Acordó elevar un informe al honorable Presidente de la República, recomendándole dos años del resto de la pena que le falta por cumplir al penado José Rodríguez Llerena.

Acordó denegar el indulto del penado Faustino Ibarrola, por aparecer de su expediente que no existen motivos de equidad o conveniencia pública que aconsejen su indulto.

Acordó denegar el indulto del penado Emilio Luis Rojas, por aparecer de su expediente que no tenía cumplida la cuarta parte de su condena.

Acordó denegar el indulto del penado Miguel Villaurrutia Echevarría, por aparecer de su expediente que además de ser reincidente no tiene cumplida la cuarta parte de su condena.

Acordó elevar un informe al honorable señor Presidente de la República, recomendándole se le rebaje la mitad de la pena que le falta por cumplir al penado Manuel Cancio González.

Acordó denegar los indultos de los penados Antonio Morín Román; Demetrio Gorrín; Limbano Gómez; Justo González Núñez; Alberto López Enríquez; Manuel Caballero González; Antonio Lara Cárdenas; Eulogio López Blen, por aparecer de sus respectivos expedientes que no existen motivos de equidad o conveniencia pública que aconsejen sus indultos.

Acordó denegar el indulto de la penada Esmeralda Castro Lamela, por aparecer de su expediente que no tenía la cuarta parte de su condena cumplida cuando se aprobó la Ley de Indultos.

Acordó denegar el indulto del penado Bienvenido López Lorenzo, por aparecer de su expediente que es reincidente.

Acordó denegar los indultos de los penados Francisco Gálvez Ventura; Ricardo Blanco Lemus; Escolástico Guillermo Expósito; Pascual López Varela; Roque Sandomando de la Torre; Eugenio Rodríguez Quevedo; Luis Amaro; Ricardo Ramos González; Tomás Rodríguez Mérida y Felipe Ruiz Carbá, por aparecer de sus respectivos expedientes que no existen motivos de equidad o conveniencia pública que lo aconsejen.

Acordó no considerar los casos de los penados Eduvigis González de León; Martín Martínez Vergara; Andrés Fraguela Novo y Nicanor Maury Rodríguez, debido a que todos son reincidentes.

Acordó no considerar los casos de los penados Emilio Romero Ubaldes; Eloy González Valdés; Manuel Francisco Arredondo; Víctor Romero Toledo; Juan del Río García; Félix Bea Llanos; Ricardo Mendoza Galate; Luis Canet Díaz; Com Cout; Armando Aranguren Castillo; Antonio Espino Arencibia; Ernesto Valdés; Manuel Vázquez López; José Fernández Rodríguez; Manuel Pérez González, por aparecer de sus respectivos expedientes, que no existen motivos de equidad o conveniencia pública que aconsejen sus indultos.

Acordó no considerar el caso del penado Francisco Pérez Mazorra, debido a que es reincidente, por cuyo motivo está excluído de la gracia de indulto.

Acordó denegar el indulto del penado Jorge Llorca y Soto, debido a que cuando cometió el delito, lo realizó siendo funcionario público en el ejercicio de sus funciones, pues el mismo era Policía Municipal.

Acordó denegar los indultos de los penados Emilio Fernández Cárdenas; Anselmo Calderón; Adolfina Hernández Milián; Elena Vázquez Ramos y Daniel García Valdés, por aparecer de sus respectivos expedientes que son reincidentes.

Acordó elevar informe al honorable señor Presidente de la República, recomendándole se le rebajen a dos años la pena que le falta por cumplir al penado Carlos Montenegro Rodríguez.

Acordó denegar los indultos de las penadas María Luzardo Himely; Carolina Prieto Conde y Dionisia Blanco Alayo, por aparecer de sus respectivos expedientes que no existen motivos de equidad o conveniencia pública que lo aconsejen.

Y acordó denegar el indulto del penado Mariano Martínez y Ruiz, por aparecer de su expediente que el día 29 de diciembre último, fecha de la promulgación de la ley creadora de esta comisión, no tenía cumplida la cuarta parte de su condena, por cuyo motivo está excluído su caso.

UN AÑO, OCHO MESES Y VEINTE Y UN DIAS, POR ESTAFA

Ha formulado conclusiones provisionales en la causa número 246 del año 1927, por el delito de estafa, contra el señor Rodolfo González Gallardo, el Ministerio Fiscal y la Acusación Privada, representada y dirigida por el Letrado doctor Alberto Vilches González, del bufete de Márquez Sterling. Los hechos lo relata la Acusación en la forma siguiente:

"El procesado Rodolfo González Gallardo, abusando de la confianza que tenía en él depositada su protector y amigo Ignacio Zayas, burlando su buena fe dispuso de la cantidad de doscientos veinte y cinco sacos de harina valuados en $2,012.50, que había recibido el denunciante de los Estados Unidos y que depositó en el establecimiento del procesado el que negó haberlos recibido al serle reclamados por el acusador".

Tanto el Ministerio Fiscal como la Acusación Privada a cargo del doctor Vilches González, solicitan la pena de un año ocho meses y veinte y un días de presidio correccional para el procesado Rodolfo González Gallardo.

NOTIFICACIONES EN LO CIVIL

Hoy tienen notificaciones, en la Secretaría de la Sala de lo Civil de esta Audiencia, las personas siguientes:

Jiménez Cabrera; Mario Vhardiet; Rafael Galiana; Antonio Caballero; Abelt Tolón; A. Royo; Rodolfo Nogueiras; Manuel Zabala Pérez; Juan M. Rodríguez Torralbas; Alvarez Romay; Lorenzo Delgado; Rodolfo Molina; Ramiro Mañalich; Benito Alonso; Angel B. Lagueruela Bravo; Víctor Melitón Mazón; Rouco; Pablo Primiano Ortaga; Eduardo Valdés Rodríguez (urgente); Arturo Gelletti; Salvador Juncadella; José Claro Bejarano; Sixto de Cárdenas; Carlos Guigou; Rogelio Pina Estrada; José Paz; Emilio Fernández Páez; Francisco Duany; Alfonso López; Amaro Rosas; R. Mestre; Buenaventura García Menéndez; González Barrios; Agustín Govantes; José E. Ibarra; José A. García Capote; José Pinto; Mario Lamar; B. Vega; Tomás Alfonso Martell; Luis Sausa; R. Illa; Rouso; Miranda; Serafín López; Evaristo Gómez Toca; A. López Oliverio Semmanat; Manuel Fernández; Florentino González Saborido; Inocencio Ceballos; José de J. Portela; Joaquín González Sáenz; Miranda; Celerino Rivas; Ramón González Barrios.

JUICIOS ORALES CELEBRADOS AYER

En las distintas Salas de lo Criminal de la Audiencia se celebraron ayer los juicios orales de las siguientes causas:

El de la causa seguida a Luis Corujo, por estafa. El Fiscal pidió seis meses de prisión correccional.

El de la seguida a Julio Menéndez, por estafa. El acusador se separó de la acusación.

El de la causa a virtud de acusación contra el señor René Bernndes. El acusador pidió seis meses de arresto mayor. El Fiscal pidió la absolución. Defendió el doctor Adalberto del Pico.

El de la seguida a Juan García, por lesiones. El Fiscal pidió un año, ocho meses, veintiún días de prisión correccional.

Y el de la instruída a Francisco Jovellar, por hurto. El Fiscal pidió seis años, un día de presidio mayor.

SEÑALAMIENTOS EN LA AUDIENCIA PARA HOY

Sala Primera de lo Criminal

Felipe Faber, por defraudación. Defensor: doctor Campos.

Francisco Díaz, por robo. Defensor: doctor Demestre.

Alexander Mac Donald, por usurpación. Defensor: doctor Llama.

A. Fernández, por estafa. Defensor: doctor Demestre.

H. Sánchez, por lesiones. Defensor: doctor Mármol.

J. Jústiz, por lesiones. Defensor: doctor Roig.

V. Fernández, por estafa. Defensor: doctor García.

S. Fernández, por falsedad. Defensor: doctor Freyre.

Sala Segunda de lo Criminal

Edelmido Lorenzo, por estafa. Defensor: doctor de la Peña.

Elpidio Gómez, por usurpación. Defensor: doctor Pequeño.

Romás Robles, por robo. Defensor: doctor Mármol.

Francisco Méndez, por imprudencia. Defensor: doctor Alonso.

Camilo Prado, por estafa. Defensor: doctor Sainz Silveira.

José Braña, por estafa. Defensor: doctor Veiga.

Pascual Jimeno. Defensor: doctor Calás.

Lázaro Cruz, por imprudencia. Defensor: doctor P. Cubillas.

Adalberto Pons, por infracción ley drogas. Defensor: doctor Sotolongo.

Sala Tercera de lo Criminal

Manuel Gárciga, por homicidio. Defensor: doctor G. Sarraín.

René Calvo, por lesiones. Defensor: doctor Vilches.

Rubén Valenzuela, por robo. Defensor: doctor Castellanos.

Antonio González, por estafa. Defensor: doctor González.

Juan A. Fernández. Defensor: doctor Casado.

SALA DE LO CIVIL

Contencioso. Angélica García contra el Estado. Ponente: Echevarría. Letrado: Méndez. Procurador: Cárdenas. Fiscal.

Contencioso. The Gregg C. of Cuba contra el Estado. Ponente: Echeverría. Letrado: Granados. Fiscal.

Oeste. Serafín Barrena. Pensión. Ponente: Echeverría. Parte. Fiscal.

Norte. Eduardo A. Blanco contra Carlos de la Rosa. Diligencias preparatorias. Ponente: Echeverría. Procurador: Medina.

Norte. Faustino Rodríguez. Quiebra. Ponente: Echeverría. Letrado: Bermúdez.

Norte. Amador Yañez contra Compañía Territorial El Globo. Menor. Ponente: Echeverría. Letrado: Mañalich. Procurador: Zabala-Cárdena.

Almendares. Cía. Cobradora, S. A., contra Alberto Meneses. Mayor. Ponente: Echeverría. Letrado: Trujillo. Procurador: Ros-Blanco.

San Antonio. Miguel Díaz contra Antonio Esquivel y otros. Mayor. Ponente: Echeverría. Letrado: Valdés. Procurador: Granados.

Almendares. María Entriago Hernández contra The National City Bank. Tercería. Ponente: Echeverría. Letrado: Martínez Zubizarreta. Pror.: Laredo, Bravo, Villaverde.

Norte: Sdad. Giralda e hijos contra Cristóbal Zayas Bazán. Menor. Ponente: Echeverría. Letrado: Velasco. Pror: Leanes.

Guanabacoa. Entidad Repartos Industriales, S. A. contra Sdad. Finca Aranda. Un efecto Ponente: Echeverría. Letrados: Canales-Alzugaray. Pror: Castro-L. Freixas.

MATANCERAS

NIÑA RITA

Lo previsto.

Se vino el teatro abajo, se cerraron las taquillas, se quedaron muchos sin poder admirar la obra por excelencia de la Compañía del teatro Regina de la Habana.

Un exitazo la representación de Niña Rita.

Uno de esos triunfos artísticos que se dan en Matanzas cada diez años, que no se suceden sino de tiempo en tiempo.

El aspecto que presentaba en esa noche del lunes la sala de nuestro primer coliseo, era algo que deslumbraba.

Parecían los palcos canastillas de flores.

Y era el patio de lunetas un gran jardín de fragancia incomparable.

La Compañía del Teatro Regina ha tenido la satisfacción de sacar de sus casas a familias que viviendo en el más absoluto retraimiento, no se las ve nunca en sociedad.

Y ese galardón lo ha conquistado entre nosotros el coronel Luis Rodríguez Arango.

La presencia en Sauto anoche de la señora del licenciado Luis A. Betancourt bastaría sólo a hacer honor a mi dicho.

Años hace que no frecuenta los salones, que no asiste a una fiesta, que no prestigia acto social alguno, la distinguidísima señora.

Y se contó entre la concurrencia de Niña Rita, la señora Isabel Cartaña de Betancourt.

Y como ella cien damas más que son prestigios y son timbres de nuestra población.

Hablar de la obra, repetir lo que tanto se ha escrito sobre esa cubanísima producción, sería caer en monotonía a la que rehuyo.

Saben todos que Niña Rita, es aquella Habana de 1830, con sus volantas, con sus miriñaques, con la chistera en los caballeros, y las bordadas casacas.

Dentro de ese ambiente se desarrolla la trama.

Los aplausos que escuchó anoche Rita Montaner, los que se dedicaron a Blanca Bárcena, a los Lara, Martínez Casado, Morín y Fernándo Mendoza, pueden calificarse como los más sinceros y los más entusiastas de la temporada.

Para el señor Lacasa hubo también los elogios mayores.

Y para Grenet el competente Director de orquesta.

No tendremos función hoy, por que terminó anoche la temporada con el beneficio de Ernesto Lecuona.

Con su parte de concierto la velada, admiramos una vez más a ese mago del piano que nos obsequió con sus danzas más bellas.

Debutan ahora en la Perla del Sur esos artistas y allí como aquí serán aclamados.

Porque lo merecen.

OCHENTA Y DOS AÑOS

La Casa de Beneficencia.

Cumple hoy ese tiempo de fundada, aquella santa mansión que corazones magnánimos abrieron a la caridad, al infortunio y al dolor de infelices huerfanitas.

Ochenta y dos años que bajo aquellos techos vienen recibiendo educación y pan y abrigo, infinitas niñas pobres de esta población.

Para festejar tan fausto acontecimiento se inaugura hoy allí el Sanatorio que los entusiasmos del doctor Miguel Beato, ha logrado crear en aquel asilo.

Llevará ese Sanatorio el nombre de un médico prestigioso de Matanzas.

Se denominará Sanatorio Armando Estorino.

Sencillo el acto, sin pompa ni preparación, tengo encargo del doctor Beato, de invitar a todas las familias matanceras para que en horas de la tarde concurran a la Beneficencia para que lo honren con su presencia.

Queda cumplida la encomienda que me diera el distinguido médico.

LA FIESTA DE MAÑANA

Chez Díaz Pardo.

Fiesta para festejar el natalicio de la princesita de aquella casa de la linda, gentilísima y muy graciosa Consuelito Díaz Rodríguez.

Ofrecerá un baile a sus amiguitas la gentil poupée.

Y para todos habrá obsequios miles.

Encargado el buffet a la casa de Zabala, de las famosas cocinas de París, saldrán los sandwichs, los bocaditos y la pastelería, siendo los dulces del Louvre, del famoso Louvre matancero.

La orquesta de Aniceto y el són "La Sonora" altenarán en los bailables.

Para esta fiesta se han hecho invitaciones verbales entre las amistades de los esposos Horacio Díaz Pardo y Mercedes Rodríguez Garay.

En el rotograbado del DIARIO encontrarán los lectores en breve un reflejo de esa gran soiree de mañana.

LA SRA. DE BAQUEDANO

Estuvo de cuidado.

Fué bastante grave el estado de la joven, bella y distinguida dama Juanita Carnot.

Pero pasó ya la crisis.

Víctima de muy delicada dolencia, estuvo en días pasados postrada en el lecho la interesante Jeanette, velando la ciencia a la cabecera de su lecho con gran interés.

Está a la hora en que escribo estas líneas la señora de Baquedano en vísperas de un completo restablecimiento.

En franca y feliz mejoría.

RODRIGUEZ CASARES

En Matanzas.

Fué ayer nuestro huésped el estimado caballero que por tantos años fué vecino nuestro en la Playa.

Viene desde Oriente a pasar en la Habana el día de su onomástico y al detenerse aquí tuvo la delicadeza de irme a saludar a mi apartament del Hotel París.

Con su esposa Paquita Morales pasará Rodríguez Cásares, en la Habana una temporada.

El cronista se la desea deliciosísima.

OPERADO

En la Capital.

Por el eminente doctor Pagés, lo fué en días pasados un caballero perteneciente a distinguida familia de esta sociedad.

El señor Gustavo Lavastida y Lavastida.

Interención quirúrgica muy delicada, que ha sido un éxito más para la no interrumpida serie de la carrera de esa eminencia habanera que se llama el doctor Pagés.

Enhorabuena.

LOS ROTARIOS

De fiesta el 23.

Celebran ese día el vigésimo tercero aniversario de su fundación en la República.

El Club de Matanzas se apresta a festejar ese glorioso aniversario con una fiesta que ha de organizarse con números interesantísimos y del mayor atractivo.

Habrá comida.

Y habrá también baile.

Los señores Añorga, Gobernador del Distrito y Calderón Presidente del Club Local confeccionarán muy pronto el programa.

Lo daré a conocer tan pronto se me comunique.

MIGUEY GUTIERREZ

Trasladado.

Por la Secretaría de Obras Públicas se ha firmado el nombramiento del distinguido Ingeniero que prestaba sus servicios en la provincia de Pinar del Río, en las obras de la carretera central, para Matanzas, donde con el señor Garmendia tendrá la dirección de dichas obras en la división matancera.

Viene a residir a esta ciudad el señor Gutiérrez con su esposa mi amiga tan distinguida Graciella Tregent.

Cuantos a celebrar este nombramiento.

EL CARNAVAL

En Matanzas.

Comienza el sábado diez y ocho el reinado de Momo, porque ese día que es sábado, ofrece el Liceo su primer baile.

Al siguiente inaugura su temporada carnavalesca el Casino.

Y tanto para las fiestas de una como de la otra sociedad se preparan las más vistosas comparsas.

A los paseos acudirá la Reina del Certamen de Partagás, que con sus damas de honor ocupará un auto engalanado que pone a su disposición el señor Miguel Angel González.

La Jarcia presentará en los cordones de Carnaval la misma bella carroza que ha figurado en los de la Habana, representando a tan poderosa industria.

UNA FIESTA

En perspectiva.

La ofrecerá bien a fines de mes o a principios del entrante un distinguido caballero que representa entre nosotros a una nación amiga.

Un five o'clock tea.

Con motivo de la inauguración de la nueva casa en que flameará desde entonces la bandera de una de las naciones más importantes del orbe.

Nada más podría decir hoy sobre esta promesa que ha de acojer la sociedad matancera con el mayor júbilo.

LA ULTIMA NOTA

Para saludar al doctor Carlos Valdés Cartaya, al leído "Carol" el confrere de "El Noticiero" que después de varios días en la Habana regresó ayer a esta ciudad.

Welcome carísimo.

MANOLO JARQUIN.

Licencias de Fabricación Informadas Favorablemente

Previo el informe de la Oficina de Ensanche y Embellecimiento de la Secretaría de Obras Públicas, se ha comunicado al Sr. Alcalde Municipal que pueden ser concedidas las siguientes licencias de fabricación:

Expedientes números: 65.037, señor José Alvarez Fernández, calle J. C. Zenea Nos. 204 E y 204 F.

66.285, Sra. Cora del Barrio, calle Merced No. 15.

67.040, Sr. Luis R. Fernández, calle Miguel entre Dolores y Santa Isabel.

67.002, Sr. Juan Ignacio Muñoz, calle Carmen esquina a San Lázaro, Rpto. "Salazar".

67.239, Sr. Alonso Menéndez, calle Sol No. 91.

64.492, Sra. Florinda Páez, calle Dolores entre Santa Amalia y Miguel, Reparto "Santa Amalia".

Anúnciese en el "Diario de la Marina"

M.E.C.D. 2016

No Obstante los "Pases" Oficiales que Ostentaban, los Reporters Gráficos Fueron Malamente Tratados Ayer por los Militares

TANTO LA "ASOCIACION DE REPORTERS DE LA HABANA", COMO LOS REPORTERS GRAFICOS, VEJADOS Y MALTRATADOS AYER EN COLUMBIA, SE REUNIERON AYER CON EL FIN DE TOMAR ACUERDOS Y EXTERIORIZAR SU ENERGICA PROTESTA

Ayer, en que el pueblo de una república libre y soberana se reunía fraternalmente para aclamar—en suprema apoteosis—al hombre que ha sabido conquistar, dominar el aire, cuando todo era júbilo por el supremo honor que nos hacía el "Caballero del Aire", con su visita, los más obligados a servir de ejemplo, los verdaderos representantes de la República libre, los miembros del Ejército Nacional, produjeron la nota más discordante, la más disímil.

Los repórters gráficos fueron atrozmente vejados, duramente atropellados, injustamente tratados por los oficiales y soldados del Ejército Nacional, quienes olvidando la sagrada misión que les está encomendada, acometieron con ímpetu y furia contra nuestros compañeros.

HISTORIA

El Jefe del Ejército, brigadier Herrera había sido informado previamente, días antes, de la necesidad que tenían de poder operar cerca del coronel Lindbergh, para lo cual deseaban que él los autorizara. Fueron entonces complacidos.

El brigadier Herrera reautorizó los diez y seis pases dados el día del recibimiento a Mr. Coolidge, y dió las órdenes oportunas para que el comandante Ovidio Ortega y sus subalternos acatarán esta su disposición.

EL COMANDANTE SR. ORTEGA

El comandante Ortega—enterado de la orden del brigadier Herrera—advirtió a los repórters gráficos que era necesario que estuviesen en el terreno antes de la una y media de la tarde, pues pasada esta hora no les podía permitir la entrada.

Obedientes a estas disposiciones, fueron puntuales y se presentaron allí dos horas antes que el coronel Lindbergh.

NO PUDIERON ACTUAR

Al llegar a Columbia no se les permitió transitar por el campo de aviación, confinándoles en la glorieta.

Aunque en contra de sus deseos, volvieron a resignarse a estas "órdenes" pero cuál no sería su sorpresa al ver que el aviador y su comitiva cruzaban tras una muralla de espectadores que impedía la ejecución de su labor.

En vista de este contratiempo intentaron salvar la distancia y acercarse al grupo que rodeaba a Lindbergh, siendo acometidos por las tropas que comandaban los señores Ortega, Boniche, Pina y Morlote, que sin atender las disposiciones del Jefe del Ejército y la Marina, arremetieron contra los noticieros gráficos.

LA DENUNCIA A LOS EXPERTOS

Como producto de tan tristes factores resultaron heridos varios de los repórteres, quienes se personaron en la Casa de Socorros y obtuvieron certificación de las lesiones que presentaban. Se constituyen luego en la Sección de Expertos de la Policía Nacional y formularon la correspondiente denuncia contra los miembros del Ejército.

LA PROTESTA DE TODOS LOS REPORTERES

Anoche, reunidos los repórteres en la Asociación trataron este asunto, adoptándose estos acuerdos.

ACUERDOS TOMADOS POR LOS REPORTERES GRAFICOS

En la sesión celebrada anoche en la Asociación de Repórters se acordó dirigir la siguiente carta al general Herrera:

General Alberto Herrera.
Jefe de Estado Mayor del Ejército.
Ciudad.

Distinguido amigo:

Los repórters gráficos de los diarios de esta Capital, socios de esta colectividad, han presentado al Directorio reunido en la noche de hoy, un escrito, denunciando los atropellos de que fueron víctimas esta tarde, por oficiales y números del Ejército, en el campo de Columbia, en los momentos del aterrizaje del coronel Lindbergh. Manifiestan que, a pesar de ostentar y exhibir la autorización firmada por usted de que fueron provistos, para realizar su trabajo, se les prohibió en absoluto, y acusar a los comandantes Ortega y Boniche, capitanes Laborde y Pina y al teniente Morlote y otros oficiales que desconocen, de haberlos maltratado de palabras y obras, insistentemente, sin que ellos hicieran otro acto que el de intentar cumplir su deber informativo.

Además se han acercado á este Directorio, algunos de los representantes de los diarios extranjeros que se encuentran en Cuba para reportar a sus respectivos diarios y agencias informativas el acontecimiento de esta tarde, formulando sus vibrantes quejas por haber sido objeto de iguales atropellos, en algunos casos intensificados hasta el caso de sufrir lesiones producidas por miembros del Ejército.

Tales hechos, no tan sólo por los periodistas cubanos, sino también por los periodistas extranjeros, que están acostumbrados en sus labores profesionales a gestos como el del señor Presidente de los Estados Unidos de Norteamérica, Mr. Calvin Coolidge, que en su memorable visita a La Habana pidió espontáneamente a los que intentaban entorpecer la gestión de los repórteres, que se la facilitaran completamente; y que iguales facilidades han recibido siempre del Honorable Presidente de nuestro país, general Gerardo Machado, nos mueven a formular ante usted cuya devoción a la Justicia conocemos, una protesta contra el proceder de esos militares, rogándole disponga la investigación adecuada de los hechos referidos y en consecuencia con los mismos, la medida que estime procedente; significándole que, a fin de facilitar esa investigación, de la que esperan las plenas garantías necesarias, los fotógrafos podrían explicar personalmente sus quejas ante usted o la persona que usted designe, si lo tiene a bien.

Soy de usted muy respetuosamente,
Ramón Gárate,
Presidente.

LA PROTESTA DE LOS DIRECTORES DE PERIODICOS

Anoche visitaron al brigadier Herrera en su domicilio particular, los señores doctor José Ignacio Rivero, Director del DIARIO DE LA MARINA; Antonio González Mora, Director de "El Mundo", y Gustavo González Beauville, Director de "Heraldo de Cuba", quienes protestaron contra la actitud poco propia asumida por los oficiales del Ejército.

El brigadier Herrera se disculpó, en lo posible, y prometió tomar las medidas del caso.

LA DENUNCIA A LOS EXPERTOS

En la Seccion de Expertos se personaron anoche, con motivo de los hechos anteriores, los repórteres gráficos siguientes: Amador Vale González, por Bohemia y El Mundo; Francisco Pérez Recio, Federico Buendía Mendoza, por el DIARIO DE LA MARINA; Enrique Figarola Gómez y Rafael Blanco Santa Coloma, por Heraldo de Cuba; Federico Gibert García y Emilio Molina Cuervo, por El País; Fernando Fernández Prieto, por El Mundo; Generoso Funcasta Boizán, por Carteles; Rafael Pegudo y Gallardo, por Social y Carteles; Nicolás Hernández Ruiz, por La Lucha; Roque García Gómez, por La Prensa.

Vale, Pérez y Figarola presentaron lesiones de carácter leve, según certificados expedidos por el médico de guardia en el Primer Centro de Socorros.

Manifestaron que con motivo de la llegada a La Habana del coronel Charles Lindbergh se trasladaron a los terrenos de aviación en el Campamento de Columbia, con el propósito de hacer diversas fotografías para sus respectivos rotativos, llevando para ello el pase expedido por el general Herrera, Jefe del Ejército Nacional, y que además tenían orden verbal de dicho General de que podían circular libremente dentro del terreno de aviación para que llevaran a cabo con más facilidad su cometido. En esta situación los soldados, cumpliendo órdenes del capitán Laborde y de los comandantes Ovidio Ortega y Boniche los atropellaron violentamente.

Además acusan al capitán Ortiz, al capitán Pin y al teniente Morlote, por atropello, no pudiendo apreciar, hasta ahora el valor de los daños causados.

De esta denuncia se dió cuenta al Jefe del Ejército por haber ocurrido los hechos dentro de la Zona Militar.

UN MANIFIESTO

Por último, los repórteres gráficos suscribieron el adjunto manifiesto:

"Ayer tarde los repórteres gráficos de las distintas publicaciones habaneras, acudieron al Campo de Aviación para hacer la información gráfica de la llegada del coronel Charles Lindbergh; como siempre los Repórteres Gráficos se limitaron a hacer sus informaciones en el cumplimiento de su deber; pero no pudieron cumplir su cometido, debido a que los encargados de guardar el orden, no respetando los pases expedidos por el general Herrera, Jefe del Ejército, pusieron toda clase de obstáculos, llegando por dichos militares, entre los que más se distinguieron, como el comandante Ortega, el también comandante Boniche, y los capitanes Laborde, Pina y el teniente Morlote, y otros que los conocemos, pero no sabemos sus nombres, y por lo tanto sentimos el no poderlos nombrar, llegando hasta el atentado personal, después de tener que oír palabras amenazantes y vejaminosas, como las proferidas por el capitán Pina, de que allí nos daba "plan de machete a los periodistas y que después en la calle **nos daría de galletas**". Como este proceder de los militares, constituye un gran atropello a la libertad individual, y desdice de la cultura de nuestro pueblo, que se precia de muy culto. Los Repórteres Gráficos cubanos sentimos mucho más este atropello inicuo, por haber sufrido al igual que nosotros, los atropellos y vejámenes, los repórters gráficos y los peliculeros de las principales agencias y rotativos del mundo entero; que después de los grande gastos que han venido sufragando, durante su estancia en esta República, para beneficio de todos los cubanos, por constituir esta labor una propaganda gratuita y beneficiosa para nuestra República. Con motivo de este grave suceso, hemos tomado el acuerdo de no tomar ninguna fotografía en los lugares donde intervenga el Ejército, directa o indirectamente, hasta tanto no se nos dé garantías personales, para el desempeño de nuestra labor. Al mismo tiempo hemos acordado trasladar esta resolución a la "Asociación de Reporters de La Habana" para que acuerde lo que crea conveniente, en este caso, como miembros que somos todos de dicha Asociación. Firmamos esta protesta los señores Federico Gibert, Fernando Fernández, Rafael Santa Coloma, Enrique Figarola, Fernando Lezcano, Rafael Pegudo, Emilio Molina, Amador Vales, Dámaso de la Vega, José López y López, Federico Buendía, D. Federico Buendía, hijo; Manuel Villas, Francisco Pérez, Roque Gracia, Generoso Funcasta y Nicolás Hernández. En la Ciudad de La Habana, a las nueve de la noche del día ocho de Febrero, de mil novecientos ventiocho."

LA CAMPAÑA PARA LA EXTINCION DE LA LEPRA EN CUBA, NECESITA LA COOPERACION DE LOS ALCALDES

Recomendaciones hechas por Sanidad a los Alcaldes Municipales en relación con este asunto y con el fin de desvanecer la creencia de que la ayuda que se les pide es una exacción

El doctor Emilio Valdés Valenzuela, director de Beneficencia, interino, ha remitido a todos los alcaldes municipales de la República, una comunicación a propuesta del doctor Guillermo López Rovirosa, jefe del Negociado de Asilos y Hospitales, en la que le recuerda un escrito que les enviase con fecha 17 del mes de diciembre próximo pasado en el que le daba cuenta de los propósitos del Secretario del Ramo, doctor Francisco María Fernández, de apoyar las gestiones de aquella Dirección para obtener de los municipios, con fines mutualistas, el "Subsidio al Estado para la Beneficencia Pública y la extinción de la lepra en Cuba".

Sobre este particular en días pasados el DIARIO publicó una amplia información dando cuenta de que la Dirección de Beneficencia rogaba a los Municipios contribuyeran con diez centavos por habitante, al año, de modo que con tan pequeño sacrificio pudiera el Estado verse auxiliado con la suma de cuatrocientos mil pesos anuales.

CONFUSIONES

Hasta el presente solo han contestado 39 municipios, de los cuales 35 se han adherido al proyecto, con frases laudatorias para el mismo.

Parece que muchos señores alcaldes estiman que se trata de una "exacción" del Estado contra el erario municipal, lo que da lugar a consideraciones a primera vista, razonables. Pero en este caso, especial, se trata de algo muy lejos de merecer el calificativo de "exacción".

Los municipios contribuyen a determinados gastos del Estado por medio de leyes que a ello los obligan; todas esas leyes aparecen con razonamientos de fuerza bastante para haber animado el Congreso Nacional a dictarlas y al Ejecutivo para sancionarlas.

No es una ley lo que se quiere ahora. Aspira la Secretaría de Sanidad a que se produzca el caso de ser espontánea en las cámaras municipales la acción de subvencionar "no al Estado", sino a las clases pobres de la República.

LA NECESIDAD DE AYUDAR AL DESVALIDO

En la comunicación enviada por el doctor Valenzuela a los alcaldes municipales, entre otros párrafos hay estos que a continuación copiamos:

"Resulta hoy "cursi" extenderse en consideraciones de orden sentimental para mover la piedad de los hombres a favor de los desvalidos. Huelga por tanto esta parte en el presente escrito: cada cual nace con un sistema nervioso en el que van gérmenes de todos los sentimientos, buenos y malos; el medio y la educación y la cultura inclinan y fijan la característica individual en la vida de sociedad".

"Insistimos, pues, en otro orden de ideas; la "necesidad" de ayudar a los establecimientos de beneficencia pública que sostiene el Estado, para que ellos respondan ampliamente a los fines que inspiraron su creación: y la necesidad que tiene la nación de borrar de entre sus enfermedades aquella que se denomina lepra. Hace un cuarto de siglo sucede en los países civilizados, hay más, tal vez mucho más. El pueblo americano, los ciudadanos americanos, residentes en los Estados Unidos, están gastando millones de pesos en extinguir la lepra de Filipinas. Ellos están gastando su dinero propio en curar filipinos y en impedir que más filipinos se vuelvan leprosos. Nosotros, los cubanos, no podemos eludir la obligación de curar a los leprosos cubanos y de impedir que más cubanos se vuelvan leprosos. A este efecto, ya el Estado hace su esfuerzo, lo viene haciendo; lo está haciendo hoy; pero el Estado solo no puede con todo y es preciso ayudarlo".

UNA ACCION MUTUALISTA

"La acción que se pide a los municipios es de orden mutualista; así como los nacidos en España, sacrifican, cada uno, $24.00 anuales para sus casas de salud, así los habitantes de Cuba, pueden, con menos de un centavo mensual, por medio de sus respectivos municipios, levantar una fuerza económica que no solo sea bastante para aquel fin, si no para el debido tratamiento y cuidado de los enfermos que sufren otros males; y aun de los no enfermos, como son los niños que asoman a la vida con hiel en los labios y los ancianos vencidos que piden un sillón para esperar la muerte.

"Sea verdad que los municipios se crean esquilmados; sea verdad que ellos gastan grandes sumas en servicios de beneficencia municipal, sea verdad que sus ingresos son pequeños. De todos modos, es preciso que el pueblo vea bien clara y distintamente cómo sus contribuciones, los sacrificios que en silencio hace destinando buena parte de sus jornales al sostenimiento de los distintos organismos administrativos, se convierte en excelentes servicios públicos que luego él y los suyos pueden disfrutar gratuitamente en caso de necesidad.

"Hágase un nuevo esfuerzo, colóquese cada uno en la altura necesaria para contemplar y comprender cuanto hace ya el Estado por la beneficencia pública y cuan necesario es ayudarlo para que ésta no quede a medias, para que sea completa".

DATOS PARA LOS CONTRIBUYENTES DEL UNO Y MEDIO

El administrador fiscal da instrucciones con el fin de evitar molestias al público

Habana, febrero 8 de 1928.
Sr. Director del periódico DIARIO DE LA MARINA.
Prado y Teniente Rey.
Ciudad.
Señor:

Me permito una vez más molestar su atención rogándole se sirva dar cabida en las columnas de esa importante publicación a las siguientes instrucciones para los señores Contribuyentes del Impuesto del Uno y Medio por Ciento sobre la Venta y Entrada Bruta; con el fin de evitarles molestias y pérdida de tiempo por falta de conocimiento al proceder a la renovación de Patentes y habilitación del Libro Oficial del Uno y Medio por Ciento para el corriente año.

En esta Administración se facilitarán Modelos de peticiones de Patentes. Estas peticiones se presentarán en duplicado, junto con el nuevo Libro Oficial del Uno y Medio por Ciento.

Dicho Libro se habilitará y devolverá en el acto de su presentación, estampándole un número que corresponderá con el número que ha de llevar la nueva Patente.

Cuando estén expedidas las nuevas Patentes, los contribuyentes las recogerán mediante la presentación de dicho Libro; pues merced al número que ostenta es que puede localizarse prontamente la Patente, entre las miles de ellas que se expiden.

Al presentar el contribuyente su Libro para ser habilitado, entregará la Patente del año 1927, adhiriendo a la misma la carta de pago justificativa del pago del tributo correspondiente al cuarto trimestre de dicho año; y en cambio se le dará una tarjeta que conservará debidamente, para que después la presente en demanda del Modelo 62 o recibo definitivo que acredita el pago por el año completo de 1927.

Todas estas operaciones son absolutamente gratis y no llevan sellos de ninguna clase.

En los años sucesivos no habrá más cambios de Patentes, pues las que ahora se entregan son permanentes.

Tampoco habrá necesidad del citado Modelo 62, porque basta conservar las cartas de pago para acreditar en cualquier fecha o circunstancia los pagos realizados.

Los señores empleados del Negociado del Uno y Medio por Ciento en esta Oficina, ventanillas números 24 y 25, atenderán solícitamente a los señores contribuyentes que necesitan informes sobre estos particulares.

Y con mis más cumplidas gracias, señor Director, me reitero de usted muy atentamente y s. s.—**Joaquín Prieto,** Administrador fiscal.

EN SOLEMNE CEREMONIA SE IMPUSO LA GRAN CRUZ DE CARLOS MANUEL DE CESPEDES A HORACIO RUBENS

"Nadie señor Rubens, puede vanagloriarse de haber realizado tantos y tan cruentos sacrificios por Cuba, ni con tanto patriotismo como usted",—díjole el General Gerardo Machado

A las diez de la mañana de ayer y según anticipamos tuvo efecto en Palacio el brillante acto en que el Presidente de la República impuso al distinguido americano, exsenador de la Unión, Mr. Horacio Rubens, amigo de

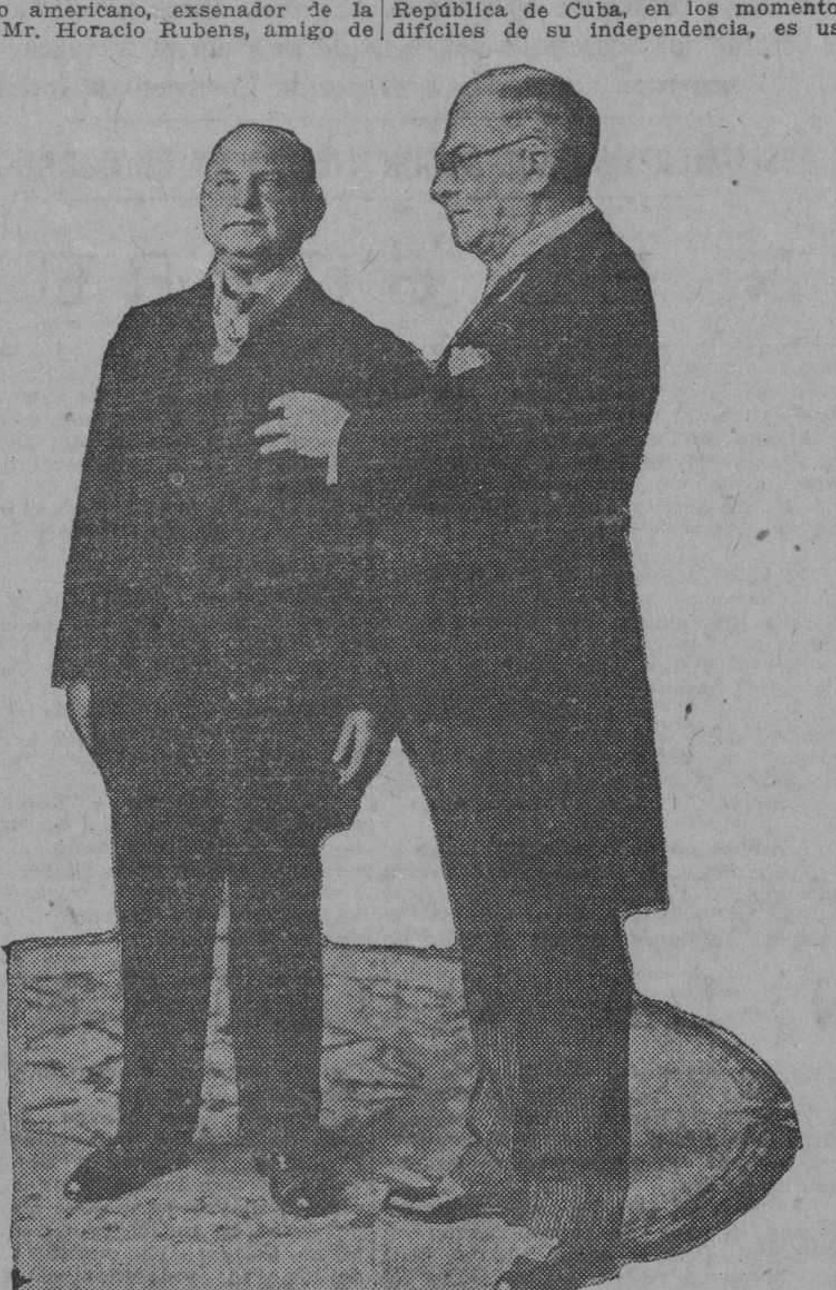

EL GENERAL MACHADO CONDECORANDO A RUBENS

Cuba y personalidad prestigiosa cuyos méritos, tanto en la paz como en la guerra por nuestra independencia han sido muchos, mereciendo por tanto la más alta de las distinciones y de los honores: la Gran Cruz de Carlos Manuel de Céspedes, qué sólo seis personas poseen hasta ahora.

LLEGA A PALACIO A LAS 10 A. M.

Horacio Rubens llegó a Palacio a las diez de la mañana, siendo recibido por el Subsecretario de Estado, doctor Miguel Angel de la Campa; el Jefe del Despacho de la Presidencia, doctor Ricardo Herrera, y los Ayudantes del Jefe de la Nación, que lo acompañaron a presencia del Presidente de la República, que lo aguardaba ya en el Salón de Recepciones, acompañado de las siguientes personalidades: Vicepresidente de la República; Presidente y Fiscal del Tribunal Supremo de Justicia; todos los miembros del Gabinete; los Presidentes del Senado y la Cámara; el Presidente de la Audiencia de La Habana; los Jefes del Ejército y la Marina de Guerra Nacional, con sus Ayudantes; el Gobernador de la Provincia de Oriente, señor J. R. Barceló; el Alcalde de La Habana, doctor Miguel Mariano Gómez; los doctores Julio de la Torre y Manuel Secades Japón; los representantes Alliegro, Lombard, los exRepresentantes Américo Portuondo, Harmant y Estrada; el doctor Felipe González Sarraín; los doctores Octavio Zubizarreta y López del Valle; coronel José Eliseo Cartaya y los periodistas encargados de la información de Palacio. Terminados los saludos, se hizo silencio, siéndole presentada al general Machado y en un fino estuche, la Gran Cruz y la cinta azul que inmediatamente pasó a ser colocada sobre los hombros del buen amigo de Cuba.

He aquí los discursos que se cruzaron entre el general Machado y el señor Horacio Rubens:

DISCURSO DEL PRESIDENTE MACHADO

Sr. Horacio Rubens:

El Gobierno de Cuba ha creado la condecoración del que estimamos Padre de la Patria, de Carlos Manuel de Céspedes, para con ella, honrándose la República, honrar a aquellos que prestaron y continúan prestando servicios eminentes a la Patria cubana.

Y entre los extranjeros que defendieron fielmente los intereses de la República de Cuba, en los momentos difíciles de su independencia, es usted, señor Rubens, el más autorizado para llevar el nombre de amigo de la Patria cubana.

Además de esta condecoración, he de mandar un Mensaje al Congreso para que se honre concediéndole también el título del "mejor amigo del Pueblo de Cuba".

No se ha conformado usted con haber realizado todos los sacrificios posibles para que se lograra la independencia de Cuba, y el pueblo cubano, que como todo pueblo civilizado sabe agradecer, recuerda su nombre como uno de los auxiliares más poderosos del gran Martí.

Yo me honro, pues, en nombre de Cuba, poniéndole en su pecho esta condecoración. Me honro, porque he venido a este puesto a honrar a los cubanos buenos y a los extranjeros buenos también, que tanto sacrificios realizaron por la independencia de Cuba, y que tanto se esfuerzan, en la paz, por consolidar aquella independencia. Y nadie, señor Rubens, puede ufanarse de haber realizado tan cruentos sacrificios por Cuba, ni con tanto patriotismo, como usted. Por eso merece que se le llame el mejor amigo del pueblo cubano. (Aplausos.)

HABLA EL CORONEL RUBENS

Honorable señor Presidente:

Al agradecer profundamente el inmenso honor que Cuba quiere concederme, deseo expresarle, a la vez que mi reconocimiento, que me siento honrado por haber colocado sobre mi pecho la Condecoración de Carlos Manuel de Céspedes, por ustedes la más preciada.

Usted, señor Presidente, en tan poco tiempo, ha sabido consolidar por su alteza de miras, por su patriotismo, por sus sacrificios, los prestigios del pueblo de Cuba, de la nación cubana, que ha sido reconocida como igual por las mayores potencias del mundo; respetada y querida por todos los pueblos civilizados.

Usted ha sabido colocar a Cuba en el lugar que soñaron los que por ella se sacrificaron.

Usted ha hecho posible la aspiración suprema de Cuba, por la que tantos murieron: que los sacrificios realizados, no hayan sido estériles, no hayan sido inútiles.

Muchas gracias, señor Presidente.

Se Adquirirá un Barco en Londres a Fin de Arrojar 35 Millas Mar Afuera las Basuras de la Ciudad

El doctor Carlos Miguel de Céspedes se propone dotar al departamento de limpieza de calles de todos los elementoss necesarios para el mejor desempeño de su necesario cometido

El doctor Carlos Miguel de Céspedes ha visto las deficiencias que actualmente ofrece la cantidad de basuras que diariamente hay que arrojar al mar por el actual sistema de llevarlas en lanchones remolcados por un pequeño barco, el que tiene que arrojarla a unas tres millas del puerto, por lo cual muchos de los detritus son devueltos por el mar a la orilla, y en ciertas ocasiones se reciben quejas de las playas cercanas a la capital, Cojimar, por ejemplo, de que en ellas se acumula gran cantidad de basura de la que se ha arrojado mar afuera.

Para evitar ese mal y dotar eficientemente el servicio, el señor Céspedes estudia en la actualidad la proposición que le hizo una casa de Londres para la construcción de un vapor especial para ese servicio.

A la capacidad que reune para la carga ofrece las ventajas de poder llevarla rápidamente hasta altar mar, a treinta o treinta y cinco millas de distancia, y por medio de su rápida marcha, las compuertas se abren automáticamente y el agua se lleva la carga, permaneciendo abiertas el tiempo necesario, a voluntad, para que el agua, debido a la velocidad que desarrolla el buque, limpie perfectamente las bodegas sin que tengan los tripulantes que realizar esa importante operación.

El buque cuesta unos cuatrocientos mil pesos; esta innovación es natural que ha de tardar algunos meses; pero su implantación ha de contribuir poderosamente al desarrollo de los planes que abriga el doctor Céspedes, de que su Departamento no deje nada que desear en todos y cada uno de sus Negociados.

LA RECOGIDA DE LAS BASURAS EN LA BAHIA

El señor Céspedes no se dió por satisfecho con limpiar la ciudad solamente; llevó el servicio de recogida de basuras a los barrios extremos de la capital, y la hizo extensiva hasta los Repartos, donde los vecinos tenían que recurrir a quemarla, con las naturales molestias del vecindario.

Pero aún quedaba algo que necesitaba de sus iniciativas: era la bahía de la Habana, que en algunos lugares ofrecía el peligro consiguiente, con el amontonamiento de basuras, que el mar concentraba en los rincones propicios para su acumulación en el extenso litoral del puerto.

Para ello ha trasladado ese servicio que tenía el Negociado de Mejoras en Ríos y Puertos, sin disponer de los créditos necesarios, ordenando que pasara al Negociado de Limpieza de Calles, por encajar mejor en éste, contar con algún material de transporte y se viene llevando a cabo con mucha mayor eficiencia.

NUEVO MATERIAL

Pero se necesita disponer de material apropiado para este nuevo servicio, en mayor cantidad del que tiene, y al efecto ha dispuesto la adquisición de las lanchas motoras necesarias para la recogida y limpieza de la bahía, mejorando el servicio y ejecutándose éste con mayor rapidez.

LOS OBREROS SERAN UNIFORMADOS

Los obreros dedicados a este servicio serán uniformados al igual que lo están ya los del Departamento de Limpieza de Calles, pues es el deseo del doctor Céspedes que nada desentone en su Departamento, y que a la eficiencia del trabajo responda también el orden y la disciplina del personal, logrando que nuestra ciudad sea admirada por su higiene y limpieza.

El Secretario de Obras Públicas se preocupa con verdadero celo de las necesidades de su Departamento. Del servicio de abasto de agua, ha sido aplaudida por todos su brillante labor; en poco tiempo resolvió los grandes problemas y las obras por mejorarlo continúan bajo los mejores auspicios.

LA LIMPIEZA DE LA CIUDAD

Las medidas adoptadas y el especial empeño que puso en la limpieza de la ciudad es de una eficiencia tal, que nada deja que desear, y nacionales y extranjeros reconocen que nuestra capital es una de las ciudades más limpias del mundo. Para lograr esa finalidad, el doctor Céspedes ha dotado al Departamento del material adecuado a cada trabajo, pues a su llegada a ese Departamento el anticuado y escaso material existente no le permitía llevar a cabo ninigún plan. Hoy de nada se carece allí.

Un Comandante y un Teniente del Ejército Federal Mejicano Resultaron Muertos en un Combate con los Rebeldes en Jalisco

"PIO QUINTO", UNO DE LOS JEFES AGRARISTAS MAS CONNOTADOS DEL ESTADO DE MEXICO, QUE RESIDIA EN TULTEPEC, APARECIO ASESINADO DE MODO MUY MISTERIOSO EN LA CARRETERA DE PACHUCA, DESCONOCIENDOSE LOS DETALLES

NOTICIIAS DE LATINO-AMERICA

LA ARGENTINA EN AUSTRIA

VIENA, febrero 8. — (U. P.) — Para dar fe de vida de la recién organizada Sociedad Austro-Argentina de esta capital, el secretario de la Legación de ese país suramericano, doctor Alberto Vinges, dió hoy una conferencia ilustrada con proyecciones, sobre las grandezas de su patria.

El Auditorium en que se celebró la conferencia estaba lleno de diplomáticos y personas de relieve social, que solicitaron del doctor Vinges que repitiese aquella en un local a que pueda concurrir mayor público.

SE APRUEBA LA ACTITUD DE PUEYRREDON

BUENOS AIRES, febrero 8. —(U. P.)— En una reunión del Gabinete se trató de la ponencia de Maurtúa en la Conferencia de la Habana y por unanimidad se aprobó la actitud asumida por el delegado Pueyrredón.

BANCO DE PRESTAMOS EN ECUADOR

GUAYAQUIL, febrero 8. — (U. P.) — Se anuncia que el Gobierno establecerá dentro de quince días un Banco de Préstamos, con sede principal en Quito y sucursal en Guayaquil. Tendrá un capital de quince millones de sucres, de los cuales, ocho serán suscritos por el Gobierno. Las acciones serán de cien sucres.

Se constituirá una junta de directores, tres de cuyos miembros serán representantes del Gobierno, uno de los bancos asociados y otros de la Swedish Match Company.

EL PROGRESO DE LOS TRANSPORTES EN COLOMBIA

NUEVA YORK, febrero 8. — (U. P.) — En opinión de H. G. Brock, segundo vicepresidente del National Bank of Commerce, el viajero que vuelve a Colombia hoy no puede dejar de apreciar los progresos que ha hecho ese país en los últimos cinco años. Mr. Brock, que acaba de regresar de dicha República, predice una prosperidad continuada para ella, mediante el desarrollo de los transportes automóviles.

"El actual Gobierno del Presidente Abadía Méndez se da cuenta de la necesidad de mejorar las facilidades de transportes en toda la República. Lo que se necesita más momentáneamente es un programa amplio y completo de construcción de ferrocarriles y carreteras, para hacer frente en el porvenir a las necesidades de toda la República", dijo Mr. Brock.

NOTICIAS DE LATINO-AMERICA

CIUDAD MEXICO, Febrero 8. — (S.R.) — La Secretaría de la Guerra informa que en un combate celebrado en la región de Jalisco entre la partida que mandaban los jefes conocidos por Carancho y Sabino Pedro, resultó muerto el comandante del Ejército Federal Elías Gallegos Estrada y herido leve el teniente Constantino García Ramírez. Los alzados tuvieron quince muertos y muchos heridos, siendo éste el núcleo más importante que operaba en la región de Los Altos.

En el Estado de Tamaulipas hicieron su presentación varios de los cabecillas que estaban con las tropas de Arnulfo Gómez, en la región de Xicontecal, recibiendo salvoconductos para dirigirse a otros lugares. Con la presentación de estos elementos queda pacificado todo aquel territorio.

EL PRESIDENTE CALLES EN MONTERREY

MONTERREY, Febrero 8.—(S.R.) —Esta mañana llegó en automóvil por la carretera de Morelos el Presidente Calles y su comitiva, protegidos solamente por una escolta de diez hombres.

En declaraciones hechas a los periodistas dijo el General Calles que estuvo enfermo tres días en la Hacienda Soledad de la Mota y que se propone seguir viaje a Villa Juárez para visitar la represa del río Mante, que irrigará veinte mil hectáreas. Tanto estas obras como las represas de Camaron y Aguas Calientes espera que queden terminadas antes de la terminación de su actual período. Refiriéndose a la situación general dice que nada anormal hay digno de mención.

EL CONFLICTO DE LAS LINEAS MEXICANAS DE NAVEGACION

CIUDAD MEXICO, Febrero 8. — (S.R.) — El Sindicato de Estibadores de Progreso ha enviado una comisión para que se entreviste con el Presidente Calles y terminen las negociaciones para encargarse del manejo de los buques mercantes que eran de las líneas Nacionales de Navegación. Dicen que utilizando sus propios medios el Sindicato puede transportar la tonelada de carga a un precio menor que cualquier otra empresa. En esta semana saldrá el vapor "México" bajo ese control en el segundo viaje de Veracruz a Progreso.

MISTERIOSO ASESINATO Y LESIONES EN UN ACCIDENTE DE AUTOMOVIL

CIUDAD MEXICO, Febrero 8. — (S.R.)—En un accidente ocurrido en la carretera de Puebla al volcarse el automóvil que conducía a la señorita Cristina Ortiz y otras personas, resultaron todos con lesiones.

En la carretera de Pachuca apareció misteriosamente asesinado Pio Quinto, uno de los jefes agraristas del Estado de México que residía en Tultepec, ignorándose quiénes fueron los autores.

EL FERROCARRIL AL ISTMO DE TEHUANTEPEC

CIUDAD MEXICO, Febrero 8. — (S.R.)—Por disposición de hoy, el Gobierno ha concedido a los Ferrocarriles Nacionales el arriendo del ramal del Istmo de Tehuantepec, aplicándose el producto del contrato a la reparación de muelles y demás obras en los puertos de la región.

Antes de salir en excursión, el Presidente Calles firmó aquí el contrato de la línea férrea que irá de Mexicali hasta la Baja California.

CESARA EL VIENTO NORTE EN EL GOLFO

CIUDAD MEXICO, Febrero 8. — (S.R.)—El Observatorio Nacional de Tacubaya anuncia que a partir de mañana cesará el fuerte nortazo que ha venido sintiéndose en la región del Golfo de México.

SE REUNEN LOS HEBREOS EN BUENOS AIRES

BUENOS AIRES, Febrero 8. — (U.P.)—Esta tarde se celebró en el Teatro Cervantes, de esta Capital, una asamblea de judíos, a la que asistieron cuatro mil de éstos, para protestar contra los pogromos (matanzas de hebreos) y persecuciones de la Besarabia.

Los representantes de cien asociaciones judías hablaron en nombre de más de doscientas mil personas. Los diputados nacionales Dickman y Molinari también hablaron.

Fueron aprobadas resoluciones de protesta, que serán enviadas a las Ligas de las Naciones y de los Derechos del Hombre y al representante de Rumania en esta capital.

LA CARRETERA CENTRAL DE COLOMBIA

BOGOTA, Colombia, febrero 8.— (UP).—El Presidente Abadía Méndez, partió hoy, en compañía de los ingenieros, en dirección a Soata, para intensificar los trabajos de la carretera central Bogotá-Cucuta-Caracas.

Anoche llegó a esta capital don Manuel Aristegui, nuevo ministro de España en Colombia.

EXPORTACION DE YODO DE CHILE

SANTIAGO DE CHILE, febrero 8. (UP).—Más de 20.000 kilos de yodo se han enviado a Hamburgo durante el mes de enero, representando casi la mitad de la exportación de este mes.

DIMITIO EL CONSUL DE BOLIVIA EN HAMBURGO

BERLIN, febrero 8. (UP).—El cónsul general de Bolivia, señor Valdés, en Hamburgo, ha dimitido hoy.

HONORES BRITANICOS A LA MISION URUGUAYA EN LONDRES

LONDRES, febrero 8. (S. R.)— La Embajada Extraordinaria que envió el Gobierno del Uruguay para corresponder a la visita hecha por el Príncipe de Gales a Montevideo emprenderá el viaje desde París pasado mañana.

Mañana le será ofrecido un almuerzo en el Palacio de Buckingham, el once a una recepción en el Castillo de Windsor y el trece un banquete oficial que presidirá Sir Auster Chamberlain, Ministro de Relaciones, además de una recepción en el Parlamento. El catorce una recepción en la Universidad de Oxford y un banquete de la Sociedad Latino Americana, el quince una recepción del Príncipe de Gales en el Palacio de Saint James y el banquete del doctor Herrera, presidente de la elegación, en honor de Chamberlain. El día diez y seis emprenderán viaje de regreso a su patria.

EN LA TARDE HOY CELEBRA SESION LA JUNTA DIRECTIVA DEL CENTRO DE DETALLISTAS

La Federación Nacional de Detallistas visitará al Secretario de Sanidad.—El Presidente del Centro de Cafés se dirige a la Asociación de Detallistas

Por la Presidencia del Centro de Detallistas ha sido convocada la Junta Directiva de esta Institución para celebrar sesión a las dos de la tarde, en el local que posee en el Edificio "Calle".

Existe gran interés por los acuerdos que se adopten en la expresada reunión, toda vez que ésta será la primera sesión que lleva a efecto el indicado Cuerpo de Gobierno después de haber sido renovado en la mitad de sus miembros.

Además será objeto de la atención, estudio y cuidado de los Directivos de la Colectividad distintos problemas relacionados de manera directa con los intereses de los minoristas en general, y en ella también se dará cuenta del éxito conseguido por la comisión que en nombre social visitó al Subsecretario de Gobernación, logrando que los detallistas no sean perseguidos y acusados por el hecho de que en el interior de las cajetillas de cigarros se pongan monedas fraccionarias, hecho punible, pero que los minoristas desconocen su comisión, toda vez que vienen en la parte interior del envase, y éste está debidamente sellado por las marcas del impuesto de los 35 millones.

Daremos cuenta a nuestros lectores de los acuerdos que sean adoptados en la expresada sesión.

Con el objeto de tratar sobre numerosas y severas penalidades impuestas a los detallistas de Ciego de Avila, próximamente, posiblemente en el día de mañana, una comisión del Comité Ejecutivo de la Federación Nacional de Detallistas visitará al Secretario de Sanidad interesando de éste que se proceda benévolamente con los comerciantes de la expresada población.

Es esperado que esta comisión obtenga éxitos en sus gestiones, pues aun recientemente el doctor Francisco M. Fernández, prestando oído y atención a la petición del máximo organismo detallista, procedió a rebajar las fuertes y crecidas penalidades que en inspecciones especiales fueron impuestas a los comerciantes de Cienfuegos, Santa Clara, Cárdenas, Sagua la Grande y Camagüey.

Estas actuaciones las realiza la Federación Nacional de Detallistas a instancias del Centro de Detallistas de Ciego de Avila, y el "Diario de la Marina" desea que los comerciantes de esa población obtengan del doctor Francisco María Fernández la misma gracia que lograron los minoristas de las poblaciones anteriormente citadas.

Disculpando su ausencia de la fiesta que la Asociación de Detallistas celebró el pasado domingo para inaugurar su edificio social, y a la propia vez conmemorar el IV Aniversario de la fundación de la Colectividad, el señor Vicente Piñeiro, Presidente del Centro de Cafés de la Habana le ha dirigido a la Presidencia de la Asociación de Detallistas la comunicación que a continuación copiamos:

"Sr. Presidente de la Asociación de Detallistas.
Ciudad.

Distinguido señor y amigo:

A causa de una enfermedad imprevista me vi imposibilitado de poder concurrir, como era mi sincero deseo, a la fiesta que celebró en la tarde de ayer esa prestigiosa Colectividad inaugurando su edificio propio y conmemorando el IV año de existencia social.

Le ruego por tal razón disculpe mi obligada ausencia, así como también admita la seguridad de que me asocio a la satisfacción y a la alegría que usted y todos sus compañeros muy justamente sienten al ver cumplida una de vuestras supremas aspiraciones.

Felicito por su conducto a todos los componentes de la Entidad y quedo muy atentamente y con toda simpatía y consideración. — **Centro de Cafés de la Habana. — (Fdo.) Vicente Piñeiro, Presidente.**

CONVOCATORIA PARA UNA PLAZA DE PROFESORA

Se ha de cubrir por oposición la vacante de profesora de solfeo de la Escuela Mcpal. de Música

De acuerdo con lo dispuesto por el señor Alcalde Municipal, se convoca, por este medio, a los exámenes de oposición que han de celebrarse el día 6 del próximo mes de Marzo, a las nueve de la mañana, en el local de la Escuela Municipal de Música, Avenida de Simón Bolívar (antes Reina) número 124, para cubrir una plaza de Profesora Auxiliar de Solfeo, dotada con el haber anual de setecientos veinte pesos y que se halla vacante en la referida Escuela.

El período para la inscripción de aspirantes queda abierto, a partir de esta fecha, en la Avenida de Simón Bolívar (antes Reina) número 124, todos los días hábiles de 8 a 12 a. m. y de 2 a 5 p. m. hasta el día 3 de Marzo, en que expirará a las cinco de la tarde, siendo requisito indispensable para obtener dicha plaza ser ciudadana cubana y no menor de 18 años.

Este examen de oposición se ajustará al siguiente programa:

INSTRUCCIONES

El Programa para las oposiciones de la plaza de Auxiliar de Solfeo comprenden los siguientes Ejercicios:

EXAMEN ORAL

Tres Ejercicios de la Teoría de la Música (Textos Lavignac y Danhauser).

EXAMEN ESCRITO

Tres Ejercicios de la Teoría de la Música.
Un Ejercicio de Correspondencia.

EXAMEN PRACTICO

Dos Ejercicios de Solfeo (Entonado) Grado Superior (Diversos Textos).

OBSERVACIONES

1º—El número de puntos necesarios para salir aprobado, es el de 30, obteniendo la plaza quien gane el máximo de 43 o quien más se aproxime.

2º—En caso de empate, se seguirá el orden de inscripción, y si aun existiera igualdad, se decidirá por suerte.

Habana, 9 de febrero de 1928.

Gonzalo ROIG,
Director.

M.E.C.D. 2016

SOCIEDADES ESPAÑOLAS

HOY SERAN DESIGNADOS LOS NUEVE PRESIDENTES PARA LAS SECCIONES QUE COMPONEN "ESPAÑA INTEGRAL"

Instrucciones muy importantes para los asociados que entran este año en el servicio militar de España.—Durante el día de ayer se inscribieron diez socios en las listas de la sociedad

En el día de ayer acudieron a la Secretaría de España Integral, para inscribirse en la patriótica Asociación 10 nuevos asociados, nos complacemos muchísimo en dar a conocer los nombre de tan buenos compatriotas, que expontáneamente se han alistado en las filas de esta Institución.

Señores: Ramiro González Torres; Julio González Torres; Antonio Martínez Gómez; Julián Gutiérrez; Aquilino Argüelles García; Angel Sotelo Graña; Manuel Antelo Méndez; Desiderio Celis González; Perfecto Paseiro Andión y Francisco Suárez.

Total anotados ayer 10, que les damos la bienvenida a España Integral, y esperamos de tan dignos compatriotas, la ayuda y el entusiasmo para laborar por esta digna Institución.

A LOS COMPRENDIDOS EN EL SERVICIO MILITAR

España Integral, Institución netamente patriótica, en su mayoría integrada por jóvenes, anhelan ver complacidos los deseos nobles y altruistas y el programa trazado por la junta de gobierno en el sentido de que todos debieran tener por norma por uno mismo, procurando inscribirse en el Consulado de su nación, renovar la cedúla personal y lograr legalizar su situación, con ello individualmente prestamos sin duda alguna un buen servicio a nuestra Patria.

Todos los asociados de España Integral, que hayan dejado en la Secretaría la cartilla para pasar la revista militar, debe pasar a recogerla a cualquier hora de la noche.

No se olviden los asociados que entran este año en el servicio militar que el día 30 de abril termina el plazo para tallarse y reconocerse en el Consulado de España.

Asociado de España Integral, haga propaganda entre sus compatriotas a fin de que todos cumplan con los deberes patrios.

LA JUNTA DIRECTIVA

Para mañana jueves, día 9, a las ocho de la noche están citados todos los directivos de España Integral, a fin de continuar la junta, no terminada la semana pasada.

En la junta de mañana, se procederá al nombramiento de los nueve Presidentes de las Secciones de la Institución.

Las diversas Secciones que componen el organismo de España Integral, son las siguientes: Beneficencia; Cultura; Bellas Artes; Propaganda; Inmigración; Fomento; Orden; Recreo y Sport y Círculo de Estudios.

Todas estas secciones, prestan una eficaz labor a la junta directiva, pues son organismos auxiliares de la junta de gobierno ya que cala cual dentro de su esfera de acción social ayudan notablemente al engrandecimiento de la Sociedad.

También seprocelderá mañana al nombramiento de un Vocal de la Junta directiva para cubrir una vacante que existe en el seno de la junta Directiva.

Se tratarán además importantísimos asuntos relacionados con el auge creciente que de día en día adquiere esta simpatiquísima Asociación.

LO QUE DICEN DE "ESPAÑA INTEGRAL" DIGNOS COMPATRIOTAS

Diariamente recibimos cartas del interior de la Isla, de compatriotas nuestros que hablan de la Institución con palabras que mucho enaltecen a los directivos y elementos que laboran sin descanso en la gran obra de España Integral.

En el día de ayer recibimos la siguiente carta, del distinguido Presidente de la Colonia Esjañola de Cifuentes.

Dice así la expresiva carta:

"Cifuentes, Febrero 4 de 1928.

Señor Ramón Canoura.

Presidente de "España Integral", Habana.

Muy distinguido amigo:

En posesión de su atento escrito de fecha 2 de los corrientes, participándome el acuerdo tomado en Junta de Directiva celebrada el 31 del ppdo. Enero, de darme las gracias por el pequeño donativo que hice a ese prestigioso Centro. Debo significarle, que yo soy el deudor de agradecimiento hacia ustedes, pues siendo tan grande y tan español el trabajo que lleva a cabo esa muy digna Institución, el mayor honor que puede tener cualquiera que de corazón se sienta Español, es haciendo cada vez que pueda, algo en obsequio de "España Integral".

Ya había tenido el gusto de ver en la prensa de esa ciudad el escrito que hacía referencia a los libros que habían comprado con mi pobre donativo, y todo eso y algo más que leo con frecuencia, me demuestra el buen deseo y el cariño con que laboran todos los componentes de esa honorable Sociedad, por lo cual les felicito de todo corazón.

Quedo de usted muy agradecido y atento servidor, q. e. s.,

(f) Agustín FURUNDARENA
Presidente de la Colonia Española

Las Sorpresas del día 18 en el Centro Montañés

Ya las Secciones del Centro Montañés se disputan el placer de la gloria.

La de Recreo y Orden compuesta de Pedro Barreda, presidente; Estanislao Díez, vice-presidente; Isidoro Riguero, secretario; Baldomero García San Juan, vice-secretario; Julio Gutiérrez, presidente nato y los vocales Jesús Alles, Pedro Cobo, Magdaleno San Emeterio, José Bahameda, Gaspar Pumarejo, Alejandro G. Trueba, Manuel Castillo; Narciso Cano, Eugenio López, Tomás Portilla, Manuel Cuba y Fidel Aja, quieren testimoniar a los asociados que cuando se les confía un cargo es para cumplirlo y dicho y hecho.

En la Junta de toma de posesión acuerdan celebrar dos magníficos bailes de Carnaval, uno el día 18 de este mes y otro el 3 de Marzo.

El primero de socios, el segundo de pensión.

Orquesta de lo bueno, lo mejor. Animación extraordinaria. Programa selecto. Adornos, muchos y de refinado gusto. ¡Habrá sorpresas!

Así son los jóvenes de Recreo y Orden del Centro Montañés de la Habana.

LA INAUGURACION DEL ATENEO DE ISLAS CANARIAS

Se efectuará en la semana entrante en los salones de la Asociación de repórters

El próximo domingo a las nueve de la mañana tendrá lugar en la Iglesia El Salvador de el Cerro, una solemne misa cantada en que oficiará el ilustre Reverendo Padre José Viera Martín, quien dedica esta sacra ceremonia religiosa a la Virgen de la Candelaria, Patrona de las Islas Afortunadas, cantará el ilustre barítono isleño señor Juan Pulido. Han prometido asistir al acto incontables representaciones de la culta y vasta colonia canaria de la Habana.

INAUGURACION DEL ATENEO

En los primeros días de la semana entrante y en los regios salones de la Asociación de Reporters de la Habana, se inaugurará oficialmente el distinguido Ateneo Canario de Cuba que preside el ilustre sociólogo y exdirector de "El Tiempo" de Santa Cruz de Tenerife, señor José Cabrera Díaz y del que funge de secretario general el notable médico cubano doctor Tomás Capote Pérez.

Se celebrará con tal fausto motivo una velada literaria musical en que intervienen, como oradores el Reverendo Padre José Viera Martín y el doctor Tomás Felipe Camacho, como cantantes, las señoritas Lolita de la Torre y Carmita Hernández y el barítono señor Juan Pulido como artistas el señor E. Lecuona y como poetas el doctor Andrés de Piedra Bueno.

VELADA NECROLOGICA

En memoria de los ilustres tinerfeños, doctor Santiago Beyro Martín, Deán de la Catedral de Tenerife, Patricio Estevanez Murphy decano de la prensa de Canarias y José Tabares Bartlet, el Núñez de Arce de las islas celebrará en fecha próxima el Club Tenerife de la Habana una gran velada literaria musical para la que se ha combinado un selectísimo programa.

LAS FIESTAS DE CARNAVAL EN EL "CENTRO VASCO"

Relación de los bailes que ha acordado celebrar dicha sociedad durante el reinado de Momo

La galante Sección de Fiestas, de este Centro, que preside el señor Monasterio, ha tomado los siguientes acuerdos que culminarán en las siguientes fiestas:

Gran baile de disfraz (sin antifaz), para el sábado día 11 del corriente exclusivamente para Socios. Baile de pensión, el día 25 del mes en curso, y para despedida de las fiestas carnavalescas, un colosal Baile de Disfraces, con premios especiales y otros atractivos, para el día 3 del entrante mes de Marzo, exclusivamente para socios: la ejecución de las piezas bailables para estas fiestas, corre por cuenta de la afamada orquesta Cartaya, que tanto gusta entre los aficionados de esta Sociedad.

Todos los de esta Comisión se prometieron laborar más y más, para conseguir como hasta la fecha lo han conseguido, la celebración de magníficas fiestas culturales y artísticas, consiguiendo con ello poner el nombre de los vascos de Cuba, a la altura que corresponde, dado el número grande de elementos de valía con que cuenta para estos fines, el Centro Vasco de la Habana.

Felicitamos nuevamente sinceramente al señor Celestino Joaristi, Presidente de esta Sociedad, por su acertada elección haciendo recaer en el señor Monasterio, la Dirección de la Sección de Fiestas, y sinceramente les deseamos una serie ininterrumpida de triunfos.

LA ASOCIACION CANARIA PREPARA UNA GRAN FIESTA PARA LA ENTREGA DE LA COPA DONADA POR ORTEGA

Dicha colectividad establecerá en breve nuevas delegaciones en el interior de la isla.—El próximo baile promete revestir grandiosos caracteres a juzgar por los preparativos del mismo

Con motivo de acercarse el final del gran concurso de inscripciones que con verdadero acierto está llevando a cabo la Sección de Propaganda de la Asociación Canaria, para adjudicar la posesión de la valiosa copa "Ortega", a aquel asociado que resulte vencedor en esta justa simpática, se prepara por dicho importante organismo la organización de una gran fiesta de propaganda que habrá de celebrarse en uno de nuestros principales coliseos y uno de cuyos números consistirá en la entrega del trofeo mencionado.

A éxitos completos y rotundos nos tiene acostumbrados la Sección de Propaganda de la Asociación Canaria; por eso, desde ahora, nosotros abrigamos la seguridad de que el que obtendrá con la celebración de ese acontecimiento, será uno más; uno más que agregar a la larga cadena de resonantes triunfos.

Y consignemos el hecho de que tanto el Presidente de esa Sección como todos los valiosos elementos que la integran, tienen en ello especialísimo interés; circunstancia ésta que confirma nuestra anterior afirmación.

La fecha, aunque no señalada todavía, creemos que estará dentro de la primera decena del mes de Abril próximo.

NUEVAS DELEGACIONES

Varias son las que están próximas a ser constituídas.

Todas cuantas gestiones realiza la Sección de Propaganda de la Asociación Canaria, se están viendo coronadas por el más lisonjero de los éxitos.

Debido a ello, muy pronto serán constituídas nuevas dependencias sociales en distintos pueblos del interior, en los cuales se ha venido y se viene laborando con todo entusiasmo por valiosos elementos cubanos y canarios, que ven en la Asociación de los hijos de las Afortunadas una entidad digna del más decidido y caluroso apoyo de parte de todos, puesto que a todos concede los mismos derechos e impone iguales deberes.

A medida que esos nuevos organismos vayan quedando constituídos, iremos dando cuenta detallada de ello.

EL PROXIMO BAILE

Despierta gran animación.

La Sección de Recreo y Adorno de la Asociación Canaria se muestra satisfecha y complacida del gran entusiasmo que viene despertando entre distinguidas familias la celebración de otra fiesta bailable en los salones sociales.

Su presidente, señor Remedios, se propone corresponder a esas muestras de afecto que se dispensan a la Institución, imprimiendo a la fiesta bailable próxima todo aquello que contribuya a hacerla gratísima e inolvidable.

La fecha la daremos a conocer dentro de muy pocos días.

JUNTAS

Señaladas están las siguientes:

Sección de Sanidad, mañana, viernes, a las nueve de la noche.

Sección de Propaganda, lunes 13 del actual.

BENEFICENCIA CANARIA

Celebrará importante junta mañana, viernes, a las nueve de la noche, para tratar y resolver todos los asuntos pendientes. Esta junta es de carácter ordinario.

LA COMISION DE RETIRO HA SIDO YA REORGANIZADA

Alcanzan a treinta y dos las jubilaciones concedidas en la Asociación de Dependientes

En cumplimiento de lo dispuesto en el artículo 3o. de su Reglamento y después de verificadas las elecciones parciales para designar las representaciones de las distintas clases de Empleados llevó a cabo la renovación de la Comisión Administrativa para el año 1928, la que ha quedado constituída en la siguiente forma: Presidente Dr. José A. Mestre; Secretaria D. César G. Toledo y Vocales los señores D. Fernando Suárez; D. Andrés Franco de la Fe; Valerio Presmanes; Dr. Eusebio Humara; Dr. Manuel González; señor Luis López Maldones; Francisco Jayo; Andrés Carreras; Ignacio Taboada; Gaspar Agüero; José Souto; Manuel Rodríguez y Paulino G. Báez, los cuales tomaron posesión de sus respectivos cargos.

Para la Comisión de Expedientes fueron designados los señores D. Fernando Suárez, Ponente; Don Andrés Franco de la Fe, Asesor y Paulino G. Báez, Secretario.

El Presidente exhortó a los nuevos miembros a colaborar en la obra altruista de esta Comisión y expresó su agradecimiento a los miembros salientes por la labor de provecho realizada.

Quedó enterada del fondo del Retiro existente en esta fecha, ascendente a $77.148.44.

Se aprobó el informe anual de la Comisión Administrativa insertado en la Memoria social.

Se resolvieron varios asuntos de órden interior y acordó continuar tratando en junta extraordinaria de las reformas a la Ley de Retiro.

Esta Comisión ha laborado intensamente durante el año de 1927, concediendo retiro obligatorio a los empleados Dr. Ramiro Carbonell, médico de la Casa de Salud; Arturo Paraja y Galán, carpintero del Sanatorio; Balbino García Valdés; Enfermero graduado; Sebastián Ruiz Curado, bibliotecario; Alfredo Arteta y Ponte, Auxiliar de Caja y Eduardo Bouza López, sirviente del palacio social.

Alcanzan al número 32 las jubilaciones de Empleados en los cinco años y medio que lleva de instituído el Retiro. La existencia de los fondos en 31 de Diciembre último arroja $78.244.31 con un superávit de $957.09 con referencia a igual mes del año 1926.

El estado de fondos expresa claramente la situación económica. La Comisión adopta medidas y busca soluciones para proteger al Retiro.

La labor de la Comisión ha sido pues, eficiente y su Presidente le ha venido prestando tenaz empeño y preferente atención.

OBITUARIO

El estimado vocal de la Junta Directiva, señor Aurelio Pestana pasa en estos momentos por el dolor de haber perdido para siempre a su amantísima nieta Marta, hija de los esposos Hortensia Pestana y Alfredo Gutiérrez, a la tierna edad de dos años cuando constituía, como único vástago, el encanto y las esperanzas de su virtuoso hogar.

Nos asociamos muy de veras al pesar que abruma a los esposos Pestana-Gutiérrez como así a nuestro amigo D. Aurelio Pestana, abuelo cariñoso de la pobre Marta.

LA COMISION DE FIESTAS EN EL CASINO ESPAÑOL

Ha sido constituida con enorme entusiasmo y en ella figuran socios muy preeminentes

Ha quedado constituída la Comisión de fiestas que integran estos distinguidos socios:

Presidente: Sr. Don Augusto Fernández Blanco.

Vicepresidente: Sr. D. Alberto Sardiña.

Secretario: Don José Alvarez Núñez.

Vocales: Sres. Don Ramón Rodríguez Díaz; José G. Bermúdez; Manuel Menéndez Barrera; Ricardo A. Rivon; Juan M. Ruiz; Javier Ribera; José Fernández García; José Fernández González; Bernardo Pardias; Alberto Peón.

Adjuntos: Rodolfo Baños; Ramiro Sardiña; José Castro; Benigno Ferreiro; Jesús Ferreiro; Luis A. Navarro; Máximo Ortiz; Luis G. Pedrosa; Ernesto Capaz; Carlos Pérez López; Tomás Besosa.

A todos un abrazo cariñoso.

LOS NATURALES DEL MUNICIPIO DE POL (LUGO)

El señor José González Treure fué designado presidente de esta flamante sociedad

Señor: Convocados por los señores J. Pérez; José G. Otero; A. Portela; Lino Martínez y José González Freire; los hijos y amigos del Ayuntamiento de Pol, Provincia de Lugo, (España), residentes en esta hospitalaria tierra, al objeto de constituir una sociedad; se reunieron en la noche de ayer en el Palacio del Muy Ilustre Centro Gallego a las 9 p. m. acordando nombrar la Mesa Provisional y siendo designados Presidente José González Freire; Vice José Ramudo Ledo; Secretario Juan Jartin Cuesta y Vice Baltasar Silva.

Tomaron posesión dichos señores, se trató del Título y fines de la Sociedad, acordándose denominarla Hijos del Ayuntamiento de Pol y su comarca; Sociedad de Instrucción, Beneficencia y Recreo; procediéndose seguidamente a nombrar una Comisión compuesta de los señores José Vilabella; José González Freire; Baltasar Silva; Angel Pérez; Juan Jartin Cuesta; José G. Otero; Aparicio Portela; José Ramudo Ledo; Salvador Villarino y Manuel Paz; para que confeccione el Reglamento y lo presente en la junta que se celebrará en fecha próxima para dejarlo aprobado y en definitiva quedar constituida la Sociedad que anhelamos para bien y unión de todos.

NOTAS DEL BALEARES SPORT CLUB

Nos dice su Presidente, señor B. Terrades:

"La nueva Junta Directiva del "Baleares Sport Club" deseeosa de organizar el equipo de Foot-Ball, e imprimir al Club en general una nueva y más amplia línea de acción, en recién sesión ordinaria celebrada conjuntamente con todas las Secciones de la Sociedad, entre otros acuerdos, adoptó el de dirigirse por este medio a todos sus simpatizadores y coterráneos, para manifestarles que brevemente será reformado en su totalidad el Reglamento General, extendiendo las funciones sociales a Recreo y Cultura, con alteración de las cuotas mensuales que serán de UN PESO la mínima, excepción hecha de las que en la fecha de su aprobación figuren con la mínima actual, que podrán permanecer en iguales condiciones, interino no causen baja.

Por tanto, a fin de que cuantos lo deseen puedan acojerse a los beneficios de nuestra reglamentación vigente, con cualquiera de sus cuotas y obtener los derechos que se les reconocerá por el nuevo Reglamento, les invitamos a que se inscriban, remitiendo sus solicitudes a Secretaría, Tulipán, 44, altos.

Gustosamente el "Baleares Sport Club" aprovecha esta oportunidad, para extensificar a sus simpatizadores y coterráneos, su saludo más afectuoso y cumplido."

La Sección de Propaganda del Gran Centro Asturiano Abriga la Esperanza de Tener Sesenta Mil Socios Durante el Año Actual

Durante el mes de Enero último se inscribieron en las listas de socios del Centro mil setenta y siete nuevos socios. El ex-presidente Muñiz donó dos leones de mármol para colocarlos en la escalera central

Celebró una importante sesión la Comisión de Estadística de la Sección de Propaganda y tuvo conocimiento de que durante el mes de Enero último se inscribieron 1,077 nuevos socios. Se espera que no sea menor el número de los que se inscriban en el mes de Febrero, y con ello, después de deducir las bajas que ocurran durante el mes, se alcanzará la cifra de sesenta y un mil socios.

La nueva Sección de Propaganda se propone alcanzar los setenta mil socios dentro del año de 1928 y para conseguirlo se pondrán en práctica las iniciativas de varios vocales, que está estudiando la Sección, por estimarlas muy adecuadas.

En la noche del 11 se reunirá la Comisión de Altas y Bajas y en las del 13 y 14 la de Delegaciones, rindiendo después todos los respectivos informes a la Sección para que en la sesión ordinaria trate ésta de los particulares de los mismos.

Es propósito decidido del Presidente de la Sección de Propaganda, señor José Fernández Martínez, que tanto a las juntas de las comisiones como a las sesiones de la Sección, asistan todos los vocales a dar cuenta de su labor y a deliberar sobre los particulares que se traten, para que todo sea obra de todos como para todos serán los beneficios que ella habrá de reportar al Centro Asturiano.

LOS LEONES SERAN COLOCADOS EN LA ESCALERA MONUMENTAL DEL CENTRO ASTURIANO

El exPresidente don Manuel Muñiz, cuyas firmes gestiones en el Centro Asturiano han terminado en el pasado Enero, no quiso dejar el honroso puesto de la presidencia sin que quedara en el Palacio la huella de su liberalidad.

A ese efecto ha hecho donación a la sociedad floreciente, de dos leones cincelados con todo arte en las blancas canteras de Carrara, por artífices del cincel, proclamados y consagrados por el mundo entero. Dichos leones están presentados en actitud yacente, tal vez durmientes de la renombrada "Siesta del león", y serán en la monumental escalera del Palacio, un brioso y valioso adorno, que corre parejo con el brío de la arquitectura y con la sensación de fortaleza que da todo el edificio.

El regalo del exPresidente Muñiz ha sido muy oportuno y es muy celebrado por todos los socios. El Centro Asturiano se considera muy obligado a su exPresidente.

LA ORTOFONICA DEL CAFE-TABERNA

Don Pepe González, socio histórico del Centro Asturiano, ha tenido una brillante idea al oír la magnífica radio-ortofónica que ameniza las tardes y las noches en el Café-Taberna, donde tanto se glorifica a los genios españoles: Cervantes y Velázquez.

Si cada socio, dice don Pepe González, regalase al Centro Asturiano un disco, un disco y no más, para su ortofónica, llegaríamos a poseer la más estupenda colección de discos que puede abarcarse imaginativamente. Todos los cantos asturianos que fueren apresados en el misterioso disco, levantarían su voz amiga en nuestra casona, entre oídos hermanos y entre cálidas emociones.

La idea fué recibida con aplauso entusiasta y en el acto se sumaron muchos discos; pero nosotros creemos que la graciosa dádiva debe ser organizada por la Sección de Recreo y Adorno, que se encargará de catalogar y ordenar los discos para facilitar los recitales de cada día dándoles las variantes que el buen gusto aconseja.

La Sección de Recreo y Adorno tiene la palabra.

EL GRAN BAILE, EL SABADO, DE LOS ABECEDARIOS

Esta fiesta, que se celebrará para los socios exclusivamente será un nuevo triunfo

Una extraordinaria fiesta.

Nos referimos al extraordinario Baile de Pierrot que celebrarán los simpáticos abecedarios en el roof garden del Hotel Majestic, el sábado 11.

Fiesta de gran interés por todos conceptos.

Amenizada, como es costumbre abecedaria, por un sexteto y un jazz band que tocarán el programa conjuntamente, sin descanso entre pieza y pieza, con objeto de ejecutar en total más de cuarenta piezas bailables.

Fiesta de socios completamente.

Para poder disfrutar de la misma será necesario presentar a la Comisión de Puerta, el recibo del mes de febrero, ya que la celebrada el sábado anterior correspondía a enero. Estos recibos no se podrán obtener en el local de la fiesta; será necesario conseguirlos antes.

Por acuerdo especial de la directiva, han acordado suspender por este mes la cuota de entrada que se exige para las nuevas inscripciones, de manera que cualquier persona que desee inscribirse como socio de esta simpática sociedad sólo tendrá que abonar el recibo del mes, que cuesta solamente un peso. Las nuevas inscripciones podrán hacerse en San Rafael número 84, casa de modas "Elegancias".

Hasta ahora es seguro que asistirán cuatro comparsas: Pierrots Rojos, organizada por la señorita Sofía del Toro y Marinela Guerrero; Azul Ensueño, organizada por varias señoritas de la Víbora; Rojo y Verde y Cascada de Oro, que será un éxito. Hay varias otras organizándose, que tan pronto sepamos sus nombres los daremos a conocer. Para cualquier informe puede llamarse al teléfono M-5596, donde será amablemente resuelta cualquier consulta.

Las invitaciones familiares empezarán a circular esta noche. Las familias que deseen alguna deberán apresurarse a solicitarlas, pues es de temerse que se agoten en seguida como sucedió el sábado pasado cuando el Baile Rojo.

Mañana daremos a conocer muchos más detalles de gran interés, que habrán de despertar un embullo enorme para esta tradicional fiesta que todos los años celebran los abecedarios, y que cada año que pasa resulta más lucida, y con más esplendor. No otra cosa puede esperarse de estos muchachos, pues cada vez que organizan una fiesta ponen tanto empeño en su organización que ni un detalle pasan por alto. Por eso es que cada fiesta por ellos ofrecida resulta siempre un éxito.

MOVIMIENTO DE ENFERMOS HABIDO AYER HASTA LAS CUATRO DE LA TARDE, EN LAS QUINTAS DE SALUD

"LA PURISIMA CONCEPCION" DE LA ASOCIACION DE DEPENDIENTES

INGRESARON: Teodoro Martínez, Martínez, Domingo Suárez Rodríguez, Valentín Fidalgo López, Samuel Mosé, Higinio González Ruiz, Teodosio Soto Diego, Florencio Trallero Canudo, Félix Cabrera Garciga, Antonio San Martín Castro, Armando García Valdés, Andrés Suárez, Luis Palacio Ortiz, José Marquez Hernández, Antonio Carreras Pita, Armando González del Busto, Pedro Francisco Vega Rivero, Antonio Díaz García, Raul Zaldivar Fernández, José Casario Moreda, Hilario Cartaya Velasco, José Salvado Bacallao, Brígido Rovira Rodríguez.

SALIERON DE ALTA: Alejandro Febles Corbo, Francisco Valdés Suárez, Juan Caballero Gil, Ciriaco Coz García, José Barquín Sánchez, Mariano Hernández Gutiérrez, Juan Francisco Rodríguez Aguila, Rafael María Rodríguez, Tiberio Gallina Caullani, Rogelio Pereda Arencibia, Higinio González Ruiz.

"LA BENEFICA" DEL MUY ILUSTRE CENTRO GALLEGO

INGRESARON: Balbino Domínguez Framiñan, Juan Pérez Kelle, Antonio Novoa Novoa, Camilo Ríos Abad, Víctor Montero Liñeiro, Antonio Fidalgo Fernández, Manuel Agra Cañas, Juan Aran García, José Fernández Rodríguez, José García Barreiro, Avelino Calaza Martínez, José Ramón Díaz Moreda, Manuel Rivera Rivera, Teolindo Blanco Rego, José Tarés Soto, Emlio Casais Suárez, Juan D. Casanova Leal, y Andrés Carballo Cabarcos.

SALIERON DE ALTA. Cándida González Roura, Rosario Navarro García, Artemio Iglesias Castro, José González Lamelas, Domingo Delgado Aguilar, Rogelio Pérez Gutiérrez, Desiderio Rodríguez Rodríguez, Manuel Varela Prieto, Jesús Souto Ranero, Vicente López Castro, José Varela Ramos, Francisco Paredes Rodríguez, Jaime Añel Pereira, Bernardino García Paz, Ricardo San González.

"COVADONGA" DEL CENTRO ASTURIANO

INGRESARON. Manuel Menéndez Nodarse, Jorge Alvarez Bernardo, Marcos Forte Forte, José López, Llano, Arsenio Fernández Cutiño, José García García, Paulino Marcos Menéndez, Domingo Rodríguez Vasniega, Eduardo de la A. Díaz, Hipólito Mazzali, Adolfo Alvarez Aguirre, Manuel López Uría, Manuel Pérez Fernández, José M. González Cuétara, Marcelino F. de la Cuesta, F. Braña Caseso, Secundino González Alvarez, Francisco Fernández Carrera, Ramón García Quintana, Manuel Suárez Prieto, Arturo Suárez García, Antonio Cabrera León, Indalecio Suárez Fernández, Emilio García Rodríguez, Antonio Rueda Pérez, José Alvarez Fernández, Félix Piniella Santos, Leonardo Ortal Cosin, Ceferino Castro Mauricio, José Abraham Suárez, Francisco Ibias Abad, Francisco González García.

SALIERON DE ALTA. Julio A. Morrillo, Angel Villar Gutiérrez, Ramón Vazquez Portomeña, José Nazario Barbón, Francisco López Calderón, José Pérez Fernández, Carlos Alonso del Valle, José A. Rodríguez, Llabona, Jesús Domínguez Morales, Ramón Estrada, Lino Poo Rivero, Celestino Rodríguez Gómez, Francisco Roca Fernández, José Antonio López, Rigoberto Monjada Barquín, Antonio Otal García, Alfredo Ramírez Gutiérrez, Emilio González Gutiérrez, Balbino Alvarez Díaz.

"NUESTRA SEÑORA DE LA CANDELARIA" DE LA ASOCIACION CANARIA

INGRESOS. Luis González Valdés, Manuel Estevez García, Víctor Sánchez García, Andrés Fernández Marrero, Roque Fernández Manzano, Domingo Hernández López, Manuel Capote Izquierdo, Clemente González Ramos, Antonio Alfonso Romero, e Inocencio López Martín.

SALIERON DE ALTA. Enrique Zarrabola Gálvez, Francisco Concepción Ferrara, Sebastián Medina Santana, Sra. Juana Lombard, señorita Domitilia Souto. Falleció Celedonio Paez de la Torre.

SANATORIO DEL CENTRO CASTELLANO

INGRESARON. Nieves Fernández María Pernia, Concepción Castaño, Dolores López y Matías Rodríguez.

SALIERON DE ALTA. Horacio González y Luis Estevez.

Un Proyecto de Fiestas Para los Socios del Club Carreño

Celebró sesión ordinaria la Directiva de este Club, bajo la presidencia del titular, señor Eduardo Rodríguez Díaz.

Entre los muchos importantes acuerdos que tomó la Directiva figura el de solicitar de la Sección de Intereses Materiales del Centro Asturiano que sea señalado el balcón que ha de ocupar la colgadura del "Club Carreño".

Se acordó también que el Presidente de la Comisión de Fiestas, señor Víctor Prendes, presente en la sesión ordinaria del mes de marzo un proyecto de fiesta para los socios, en el mes de abril.

DE LA VELADA DEL CENTRO VALENCIANO EN MEMORIA DE V. BLASCO IBAÑEZ

Hermosa poesía leída durante la velada del viernes último

RESPONSO CORDIAL

En el alma de la Raza,
hay una descarga eléctrica...

¿Qué sucede en las profundas cavidades
del abismo pasional de las conciencias?
¿Qué sucede, que se rompen los sonidos
y retumban destrozados dentro de ellas
los suspiros que se abren en sollozos,
los latidos que las lágrimas encierran?

¿Por qué el trágico pintor del fatalismo
hoy nos plasma sobre el rostro la tragedia,
y el lebrel de la desgracia
clava rápido en nuestra alma las mil garras de la pena?

¡Es que ha muerto Blasco Ibáñez
¡Es que el Cosmos se renueva,
y hoy exige para tí toda la savia
que dió savia medio siglo para todos los rincones de la tierra!
¡Es que ha muerto Blasco Ibáñez,
y en el alma de la raza hay una descarga eléctrica...!

En el zumo de nobleza que nos dieron sus Naranjos,
en la mística Barraca,—nuestra Casa Solariega,—
en la arena y en la sangre
que nos dió con su nobleza,
hoy hay luto; y en las sombras se divisan
los impávidos jinetes que incesantes tragan leguas,
y son como despedidas de aquelarre de los grandes que se marchan
a los tristes que se quedan...

En el alma de la raza,
hay una descarga eléctrica...
Y el invierno se convierte, y trae de brazo
a la novia Primavera,
que desnuda en toda España sus jardines,
y derrumba las montañas de sus flores a su vera;
y es así como si en un renunciamiento de perfumes
se ofreciera,
tal como una novia virgen que se hubiese preparado
para su primera ofrenda...

Los crespones de la gloria
forman hoy una bandera
para hacer un amplio palio
con los fúnebres crespones enlutados de la pena;
y, siguiendo tristemente, tristemente,
la amplia senda,
la bandera regional que dió la gloria
a la Madre Patria entera,
por primera vez se inclina, como para dar un beso
de pasión sobre la tierra
que hoy recoge a su hijo predilecto
desangrándose en sus grietas..
.. ..

En el alma de la raza
hay una descarga eléctrica;
Y es que por primera vez
se ha inclinado La Señera,
y las flores de la tierra valenciana,
al cubrir el catafalco que hoy encierra tu materia,
te quisieran devolver todo el espíritu
que tu Musa consagrara sobre ellas.
Y es así que al ofrendarse
sobre el palmo que tu cuerpo glorifica alejado de tu tierra,
cada flor es un suspiro perfumado
que te mandan las mujeres de Valencia...!

Antonio COLL VIDAL.

NUEVA DIRECTIVA FUE ELECTA PARA LOS DE BALEIRA

El señor Manuel González y Rodríguez resultó reelecto presidente de dicha sociedad

Conforme habíamos anunciado, en el día de la fecha, la sociedad que encabeza este escrito, celebró su sesión de toma de posesión dentro del mayor entusiasmo y con la concurrencia de la casi totalidad de los miembros que la integran.

El señor Manuel González y Rodríguez prestigioso presidente reelecto de este progresista organismo, pronunció un bello discurso de salutación y agradecimiento, por el que fué muy aplaudido.

El señor Pedro Pin y Gallego competente secretario, también reelecto, dió lectura a la memoria anual, la que evidencia la labor fructífera de esta simpática sociedad, cuyos componentes no se dan tregua para cumplir con los tres fundamentos principales para los que fué constituída cuales son: Instrucción, beneficencia y recreo.

El señor Angel Fernández, entusiasta colaborador y tesorero de "Hijos del Ayuntamiento de Baleira", dió lectura al balance resúmen, arrojando un saldo en caja de $2035.37, lo que demuestra el estado floreciente de la sociedad.

El señor Agapito Balmeri, Vice-Presidente electo, hizo el resúmen del simpático acto, ensalzando las labores realizadas por la directiva que en esta noche cesa, hace resaltar de entre los más entusiastas y mejores propagandistas, a los meritorios asociados señores Agrelo, Nogueiras, Fernández Agrelo, P. Pin y José González, presidente este último de "Consejo arbitral" y remite un saldo y recuerdo espiritual para nuestros coasociados del Central Hershey y termina abogando porque la fraternidad y la unión entre los distintos elementos del Ayuntamiento de Baleira residentes en Cuba, sea una realidad, para bien general. Al terminar el señor Balmeri, se le tributó una ovación prolongada, y el señor Presidente dió por terminado el acto, reinando la mayor alegría.

A continuación tomó posesión la nueva directiva electa: Manuel González y Rodríguez, Presidente; Agapito Balmeri y Solís, Vice-Presidente; Pedro Pin y Gallego, Secretario; José Fernández Pin, Vice-Secretario; Angel Fernández Agrelo, Tesorero; José Alvarez Fernández, Vice-Tesorero; y los vocales: José Agrele Domínguez; José Pin Lombardero; Manuel Valiño Alvarez; Pedro Seijo Martínez; José Fernández Alvarez; Pedro López Prieto; Antonio González Rodríguez; Manuel Castro Linco; Pedro Fernández y Fernández; Antonio Menan Riveiro; Guillermo Fernández Luna; Manuel Eiros Rice; y suplentes: Balbino González; Manuel Dorado; Isidro Díaz; Domingo Gómez; Manuel Fernández y Enrique Díaz Dorado.

Reiteramos a todos nuestra enhorabuena.

DIRECTIVA DE LA AGRUPACION VALDEORRESA

Benéfica labor realizada por esta sociedad en beneficio de los socios faltos de recursos

Presidida por el señor Mario Prada, y con asistencia de numerosos asociados, celebró esta institución regional su Junta Directiva.

Entre los diversos acuerdos que se tomaron, queremos, como justa recompensa a su magnífica labor, mencionar con preferencia el auxilio inmediato al asociado en desgracia, Nicanor Rodríguez Vila, el cual recibirá los primeros beneficios de esta patriótica asociación que a pesar del poco tiempo de creada ya comienza a presentarnos con realidades tangibles el exacto cumplimiento de sus bellos estatutos en pro del asociado; único fin que impulsó su nacimiento.

Con ese objeto, fué nombrada una comisión compuesta por los entusiastas señores Mario Prada, Antonio Rivas y José Núñez a fin de que, a la mayor brevedad, se entrevisten con el Presidente del Muy Ilustre Centro Gallego, para recabar el reingreso en esta sociedad del socio indingente antes mencionado, quien había perdido todos sus derechos en la misma por carecer de recursos.

También se acordó interesarse por el socio señor Rogelio Rodríguez, el que se encuentra recluído en "La Benéfica" por si fuere necesario auxiliarlo en algo, en su carácter de asociado de "Agrupación Valdeorresa". Magnífica labor.

El día 16 del corriente se celebrará Junta General extraordinaria.

La Nueva Directiva del Club "Lalín"

Ha tomado posesión la nueva Directiva. La integran estos entusiastas señores asociados:

Presidente: señor Jesús Iglesias Surribas; Vicepresidente: señor Perfecto Guerra Calviño; Secretario: señor Secundino Carballude Neira; Vicesecretario: señor Maximino Sánchez; Tesorero: señor Camilo López Presas; Vicetesorero: Vicente González; Contador: Andrés Barcala; Vicecontador: señor Ramón González Jacome.

Vocales Delegados

Por Lalín: señor Camilo Carral
Por Lalín de Arriba: señor M. García.
Por Donramiro: señor Valentín Lalín.
Por Moneijas: señor Valerio Portas.
Por Catasos: señor Manuel Estévez.
Por La Gesta: señor José Márquez.
Por Villanueva: señor José Gutiérrez.
Por Filgueira: señor G. González.
Por Bermes: señor José Fondevila.
Por Bendoiro: Manuel Fróiz.
Por Donsion: señor Emilio Couto.
Por Gresande: señor Ramón González.
Por Maceira: señor Jesús Calviño.
Por Alenparte: señor José Algueró.

Seccion de Propaganda

Presidente: señor Eladio Taboada; Vicepresidente: señor José Calviño; Secretario: señor Celso Guerra Calviño y Vicesecretario: señor José García.

Vocales: señor Domingo Corral; señor Rudesindo Presas; señor Ramón Pampín; señor Jesús Vivero y señor Jesús Puga.

Reciban nuestra felicitación.

M.E.C.D. 2016

ANUNCIOS CLASIFICADOS

ULTIMA HORA

ANUNCIOS CLASIFICADOS DEL "DIARIO DE LA MARINA"

A NUESTROS AGENTES DE ANUNCIOS CLASIFICADOS

AVISO

A partir del día 1º de Enero de 1928, deben dar sus órdenes por medio de los siguientes teléfonos:

Días hábiles, de 8 a. m. a 5 p. m.: M-4115 y M-3378.

Después de las 5 p. m. y días festivos: A-3856.

LISTA DE LAS AGENCIAS DE LOS ANUNCIOS CLASIFICADOS

DEL MUELLE A GALIANO

Nº 1.—Obispo y Cuba, Vidriera de tabacos.
Nº 2.—Oficios 32, Vidriera de Tabacos.
Nº 3.—Zulueta y Misión. "Hotel Paris", Vidriera de tabacos.
Nº 28.—Obispo y Compostela. "La Popular", Vidriera de Billetes.
Nº 10.—Mercado de Colón, 25, "El Gallo".
Nº 9.—Consulado y Animas. Farmacia "Santa Amalia".
Nº 8.—Galiano 11, Panadería "La Flor de Galiano".
Nº 7.—Neptuno y Aguila, Almacén de Víveres "El Aguila".
Nº 6.—Galiano y San Rafael, Almacenes "El Encanto".
Nº 5.—Galiano y Zanja, Café "El Imperial", Vidriera de Tabacos.
Nº 55.—Salud y Lealtad, Farmacia del doctor Luis M. de Laosa.
Nº 4.—Monte y Amistad, Café "Marte y Belona", Vidriera de Tabacos.
Nº 51.—Oficios 50.—Hotel "El Oriente".

DE GALIANO A BELASCOAIN

Nº 18.—San Rafael y Campanario, Café "Las Delicias", Vidriera de Tabacos.
Nº 37.—San Lázaro y Campanario, bodega "La Palma".
Nº 16.—San Lázaro y Belascoaín, Café "Manhattan", Vidriera de Tabacos.
Nº 15.—Neptuno y Belascoaín, "El Gato Blanco", Billetes.
Nº 12.—Belascoaín 119, esquina a Santo Tomás, "La Villa de Navelgas".
Nº 24.—Vives y Figuras, bodega "El Globo".
Nº 32.—Florida y Esperanza, bodega "El Almacén de Florida".

DE BELASCOAIN A INFANTA

Nº 17.—Aramburu 36, Barbería de Guillermo Valdés.
Nº 19.—Infanta y San Rafael, Café "Moderno", Vidriera de Tabacos.
Nº 20.—Infanta y Carlos III, Café "Las Avenidas", Vidriera de Tabacos.
Nº 21.—Monte y Arroyo, "La Sorpresa", Vidriera de Tabacos.
Nº 21.—Monte e Infanta, Café "La Esquina de Tejas", Vidriera de Tabacos.
Nº 52.—Carlos III, número 50, "El Paseo", Café.
Nº 58.—Máximo Gómez 405, Depósito de miel y melado.

VEDADO

Nº 25.—San Lázaro y N., Víveres Finos "El Cisne".
Nº 27.—Calzada y Paseo, Víveres Finos, "La Luna".
Nº 30.—Línea 156, entre 18 y 20, Café "El Imperial".
Nº 42.—11 y K, Bodega "La Flor de Oriente".
Nº 66.—Calle 17 esquina a F, Juan Montalvo.
Nº 36.—23 y 12, Café "El Chalet", Vidriera de Tabacos. Angel Macías. F-4064.

JESUS DEL MONTE, VIBORA Y LUYANO

Nº 13.—Calzada J. del Monte 271, casi esq. San Leonardo.
Nº 33.—Diez de Octubre 147 (Puente de Agua Dulce), Café "La Parra", Vidriera de Tabacos.
Nº 43.—Agua Dulce 10, Taller de Carrocería, de Francisco Venta.
Nº 22.—San Francisco y Buena Ventura, Bodega.
Nº 48.—Porvenir y Milagros, Bodega "La Deportiva".
Nº 23.—Avenida de Acosta y Luz Caballero, bodega "La Ofelia".
Nº 49.—Concepción y Avenida de Acosta, Ferretería "La Verdad".
Nº 29.—Diez de Octubre y San Mariano, Bodega "La Maravilla".
Nº 31.—Diez de Octubre, 614, Farmacia "San Ramón".
Nº 47.—Luyanó y Concha, Café "Luyanó Moderno".
Nº 54.—10 de Octubre 305, "La Viña", Almacén de Víveres.
Nº 57.—Calzada de Jesús del Monte número 10, bajos, Rafael González.
Nº 64.—Diez de Octubre 551, "Los Castellanos".
Nº 65.—Estrada Palma y San Francisco, Vidriera de Tabacos.

ARROYO APOLO Y SANTA AMALIA

Nº 46.—Calzada de Arroyo Apolo, 20, Víveres "La Palma".
Nº 45.—Diez de Octubre 763, Tienda Mixta (Reparto Santa Amalia).

CERRO

Nº 50.—Calzada del Cerro y Domínguez, Víveres "El Almacén".
Nº 59.—Churruca 1-B, esquina a San Cristóbal, Hermanos Castellanos.

MARIANAO

Nº 44.—Real 83, Panadería "La Moderna".

JACOMINO

Nº 40.—San Miguel del Padrón y Dorales, Pedro Muñiz y Carrera.

REGLA

Nº 55.—Maceo 48, Esteban García.

GUANABACOA

Nº 53.—Pepe Antonio 20, Miguel Rivas Guinat.

CASA BLANCA

Nº 56.—Artes 59, Casa Blanca, Lorenzo Carreras.

ORDEN DE LOS ANUNCIOS CLASIFICADOS

A Alquileres de Casas.
B Alquileres de Departamentos.
C Alquileres de Habitaciones.
D Alquileres de Locales.
E Alquileres de Garages.
F Se necesitan.
G Se ofrecen.
H Compra y Venta de Fincas.
I Compra y Venta de Solares.
J Compra y Venta de Establecimientos
K Compra y Venta de Animales.
L Automóviles.
LL Dinero en Hipotecas.
M Bonos y Valores.
Ñ Enseñanzas.
O Hospedajes.
P Para las Damas.
Q Compra y Venta de Instrumentos de Música.
R Maquinarias.
S Muebles y Prendas.
T Pérdidas.
U Para Hogar.
V Compra y Venta de Libros.
W Comidas.

(A) ALQUILERES DE CASAS

(1)—Habana

COMPAÑIA NACIONAL DE NEGOCIOS

¿Usted quiere mudarse en seguida? Llame a los teléfonos A 8484 - A 8787. Esta Compañía tiene la casa que usted necesita. Nuestra información es gratis. Ind.

PARA FAMILIA U OFICINA

Alquilo piso principal de Cuba 34, sala, recibidor, 5 cuartos, 2 baños intercalados; galería, comedor, pantry, cocina, cuarto y servicio de criados. Todo decorado. Llave en los bajos. Informa: doctor Lamelas. Teléfono M-1812. U H 5811 14 Fb.

SUBIRANA Y PEÑALVER

Se alquilan bonitos bajos y altos con sala, comedor, tres cuartos, baño completo intercalado, cuarto de criados, cocina y baño. Las llaves en el puesto de frutas. Informan teléfono F-2444. 4951 10 feb.

SE ALQUILA el primer piso alto de la calle Aramburu 38, entre San Rafael y San José, compuesto de tres habitaciones, sala, saleta, comedor y servicio moderno. La llave en los bajos. Informes: Rayo 69, esquina a Sitios. Teléfono A 1443. UH S 952 11 feb.

ZAPATA 126, a una cuadra del tranvía. Casa con tre shabitaciones, sala, comedor, cuarto de baño, en 40 pesos. Informes: Teléfono F 1020. Sr. Mariano Fernández. UH 5165 9 feb.

MANRIQUE 31 B, altos, frente a Heraldo de Cuba, casa con cuatro habitaciones, sala, comedor, cuarto de baño, cuarto en azotea, en 60 pesos. Telf. F 1020, Sr. Mariano Fernández. UH. 5165 9 feb.

SE ALQUILAN Prado 77-A, estos altos amplios, independientes, compuestos de dos grandes pisos, capacidad para dos o tres familias, todas comodidades modernas. Informan en los mismos sus dueños. Pueden verse de 12 a 5 p. m. UH 5600 14 feb.

ESCOBAR 168

Se alquila esta espléndida casa, con 7 habitaciones, cuarto de criado, doble servicio, dos patios, grande y lujosa sala, y saleta, despensa y gallinero grande y lujoso comedor. Pegado a Reina. Informan: Lealtad 159; Telf. A 3331. U H S-961 15 Fb.

CASAS NUEVAS A $25.00

Compuestas de 2 cuartos, sala, saleta, servicio y cocina; todo con cielo raso. Puerta Cerrada 83 y 93, entre Carmen y Figuras. U HS 960 12 feb.

SE alquila Virtudes 162 bajos, compuesta de sala, saleta, 3 habitaciones, baño completo y cocina de gas. Informes: Ramón Fernández. U-1157. U H S 976 10 feb.

ANIMAS 167 altos, compuesta de sala, saleta, cuatro habitaciones, baño intercalado completo; cocina. Vedado y servicio de criados. Informes: Ramón Fernández. U-1159. U H S 977 10 feb.

PARA familia u oficina: Alquilo piso principal de Cuba 34: Sala, recibidor, 5 cuartos, 2 baños intercalados; galería, comedor, pantry, cocina, cuarto y servicio de criados. Todo decorado. Llave en los bajos. Informa: doctor Lamelas. Tel. M-1812. U.H. 5811 14 feb.

A vivir barato: Gloria número 190, con sala, comedor y dos cuartos, $28.00. Llaves e informes: Rastro y Gloria, (lechería). U.H. 5877 12 feb.

ALQUILO EN MODICO PRECIO

Altos nuevos, todo decorado. Sala, comedor, recibidor, tres habitaciones, baño intercalado con agua fría y caliente en la ducha, gran cocina completa, elevador y tubo para la basura. Luz y limpieza de escalera por cuenta del propietario. San Miguel 173-B; el portero la enseña o en el segundo piso informan. U. H. 5714 10 Feb.

MALOJA, 165

entre Escobar y Gervasio, se alquilan ventilados altos. Informan en Corrales número 2, entre Cárdenas y Economía, o por el teléfono A-8202, de 8 a 11 y de 1 a 4. U H 5303 11 Feb

PEÑALVER 95, a una cuadra de Belascoaín. Se alquila el tercer piso de esta casa recién fabricada, sala, comedor, dos cuartos, baño y servicio intercalados y cocina, agua caliente y fría, tiene tanque balcones por Peñalver y Condesa. Informan A-8029. La llave al lado en la agencia. U H 6082 9 feb.

EN Refugio 2. Se alquila una casita compuesta de sala, dos cuartos, cocina y patio. Una cuadra de Palacio y una de Prado. Informan Casa Vigil. Refugio y Morro. Tel. A-5170. U.H. 6270 9 feb.

SE ALQUILAN juntos o separados los altos y bajos de la casa calle de Virtudes 109, compuestos cada uno de sala, recibidor, cuatro cuartos, comedor, cocinas de gas y carbón, cuarto independiente para criados y servicios sanitarios independientes. La llave en el café de la esquina. Informes: Cuba 100. Teléfono A 2596. 6551 15 feb.

SE ALQUILAN los altos y bajos de Vives 196, compuestos de sala, tres cuartos, cocina y servicios sanitarios. La llave en el 194; informes: Cuba 100; teléfono A 2596. 6550 15 feb.

NEPTUNO 33, entre Industria y Amistad, alquilo espléndido primer piso decorado Renacimiento Español, portal, sala, saleta, cuatro cuartos, baño intercalado, comedor, cocina, cuarto de criado, servicio y azotea. Informan en los mismos, de 2 a 5. Telf. I 4990. S 1080 16 feb.

ALQUILO espléndidos bajos calle Progreso 14, pegado esquina Compostela, todo decorado, sala, saleta, cuatro cuartos, baño intercalado, comedor, cocina, cuarto y servicio de criados. Informan en los mismos. Teléfono I 4990. S 1079 16 feb.

SE ALQUILA la segunda planta de casa Apodaca 21 acabada de construir, con sala, saleta, corrida, tres cuartos, baño completo; cocina de gas; informan en Corrales 22; teléfono A 1089. UH 6530 11 feb.

SE ALQUILAN los bajos y dos pisos altos en Porvenir 2, entre Habana y Compostela. Informan en la misma. 6524 11 feb.

VILLEGAS 109

Próximo Muralla se alquilan dos modernistas pisos, primero y segundo; servicio intercalado, cinco habitaciones, sala, recibidor, gran comedor, servicio criados, $85 y $75. Teléfono F 5506. 6503 16 feb.

ARAMBURO 52

entre San José y Zanja, precioso piso, tres habitaciones, sala, recibidor, agua horas; frescos, sombra. Salón comercio, con 6 habitaciones. Independiente. $60. Teléfono M 5506. 6504 16 feb.

ALQUILERES DE CASAS

SE ALQUILA la magnífica casa situada en la Avenida de Washington (Marina) 10, con portal, sala, comedor, tres cuartos, cocina, servicios sanitarios y patio. Precio 70 pesos. La llave en la casa de al lado. Informan en las oficinas de García Tuñón, Aguiar y Muralla. Teléfono A-8786. U H 6448 11 Feb

ALQUILO el moderno principal de Compostela 130 próximo Merced, sala, comedor, dos cuartos, servicios y azotea, $45.00, llave bajos. Informan U-1971. U H 6319 10 Feb

ALQUILO próximos terminar de pintarse el alto y bajo Gloria 42 casi esquina Suárez, sala, comedor, dos cuartos y dos en azotea, bajo dos cuartos $50.00 y $40.00, dueño U-1971. U H 6320 10 Feb

SE ALQUILA espléndido y lujoso alto, Carlos III número 221, terraza, sala, recibidor, cinco habitaciones, dos baños, comedor, pantry, cocina. Informan: teléfono I 6271. UH S 1073 13 feb.

PARQUE MACEO

dos cuadras, pisos acabados de fabricar, sala, comedor, cuarto, cocina, baño. Freyre de Andrade (Hospital) número 19, entre San Lázaro y Jovellar. 6581 11 fb

SE ALQUILA la magnífica esquina de Muralla y Aguiar, compuesta de los bajos, altos y entresuelos. Informan Baños y 19, altos, Vedado. Telfs. F-5261, I-1874. 5608 9 mz

SE ALQUILA en 50 pesos, Trocadero 58, (bajos), sala, comedor, dos habitaciones, baño intercalado, cocina, patio y traspatio, casa moderna muy fresca. La llave e informes en La Moda, Galiano y Neptuno. Teléfono A-4454. 6614 13 fb

SE ALQUILA espléndida casa propia para industria o comercio, en Oficios número 23. Informan: O'Farrill núm. 47. Teléfono I-6302. 6617 16 fb.

SE ALQUILAN los bajos calle Cienfuegos 69, sala y cuarto, servicio y baño moderno. Precio $30. La llave al lado, bodega. M-3934. S 1087 11 fb

ALQUILO en Aramburo núm. 51, altos, hermosa casita nueva, sala, comedor, dos cuartos, agua abundante. Precio 45 pesos. Teléfono A-3551. La llave en San José y Hospital. (Carnicería). 6641 11 fb

SE ALQUILA una casa en Concordia 80 esquina a Escobar, primer piso, con sala, recibidor y tres habitaciones, baño intercalado, servicios de criados y cocina de gas. Tel. A-2060. S 1089 14 fb

SE ALQUILAN los bajos Lamparilla 72, propio para depósito, almacén, comisionistas. 6633 11 fb

SAN NICOLAS 130, entre Reina y Salud se alquilan las modernas casas 1o. y 2o. pisos, 4 habitaciones, sala y saleta, 2o. piso 2 habitaciones, sala y saleta. Informes Galiano 126, El Siglo XX, teléfono A-4072. 6638 11 fb

EN CUARENTA y cinco pesos, bajos, con sala, comedor, tres cuartos, baño moderno y cocina, en Maloja 199, entre Marqués González y Oquendo. Informan en la misma. 6654 11 fb

SE ALQUILAN los magníficos altos de Suárez 45, para larga familia; tienen sala, recibidor, tres habitaciones, baño, comedor, cocina y cuartos de criados con servicios y dos habitaciones en la azotea con servicios. Informan en los bajos. S 1090 12 fb

(2)—Vedado

COMPAÑIA NACIONAL DE NEGOCIOS

¿Usted quiere mudarse en seguida? Llame a los telefonos A 8484 - 8787. Esta Compañía tiene la casa que usted necesita. Nuestra información es gratis. Ind.

SE ALQUILAN en el Vedado 2 casas en la calle G entre 13 y 15 al fondo del colegio de las monjas francesas; 2 casas con todas las comodidades; una en 70 pesos y otra en 30 pesos. Pueden verse a todas horas. Informan teléfono M 1321 y M 1382. UH S 954 10 feb.

SE ALQUILAN los hermosos altos de la casa calle 17 número 180, esquina a I, en el Vedado, compuestos de un recibidor, una amplia sala, comedor, siete habitaciones, dos baños, pantry, cocina, dos cuartos de criados, independiente del edificio, dos cuartos más en la azotea. Informan en el F-3576 y F-4775. U H 4483 2 Fb.

ALQUILO casa entrada Vedado, próxima a Línea, calle L entre 11 y 13, número 117, con todas las comodidades para corta familia; 70 pesos mensuales; fiador o dos meses en fondo. Informan tel. F-4518. U H S-844 12 feb.

VEDADO. Se alquilan a $50.00 en el punto más fresco, dos hermosos altos. Todas comodidades. Cocina de gas. La llave allí. Informan teléfono A-2814. U H 5142 10 fb

VEDADO calle 11 número 118 entre 22 y 24 dos hermosas casitas con cinco habtiaciones, servicios completos, 35 y 32 pesos. Apartamentos completos con luz, agua abundante a 13, 15 24 pesos. U H 6215 21 feb.

PROPIA para industria o taller, se alquila la casa de la calle 25, esquina a Freyre de Andrade, (detrás del edificio Carreño), en 75 pesos. Las llaves en el taller de Cerezuela, al lado. Informan en las oficinas de García Tuñón; Aguiar y Muralla. Teléfono A-8786. U H 6450 11 Feb

EN 350 PESOS en la calle 4 entre 17 y 19, Vedado, se alquila espléndida residencia de lujo. Consta de dos plantas, garages, casa de criados; jardines. Informan en las oficinas de García Tuñón; Muralla y Aguiar; Telf. A-8786. Las llaves en la misma de 1 a 6 de la tarde. U H 6449 11 Feb

EN EL Vedado se alquila una hermosa casa con o sin muebles en la calle 12 y 21, acera de la brisa, Edificio Munguia Alejo y Hno., informan en la oficina de la misma. U H 6499 11 Feb

SE ALQUILA un hermoso chalet moderno terminado de pintar en la calle 7 entre 14 y 16 Reparto Almendares. Informan en la bodega de 7 y 14, Almendares. 6568 69 13 feb.

VEDADO, CALLE 20 No. 28

esquina a 15, se alquila casa moderna, jardín, portal, sala, dos cuartos, comedor baño completo, etc. Precio 40 pesos. La llave en la bodega.

VEDADO A $25.00 CON LUZ

Se alquilan casitas modernas, sala, dos cuartos, comedor, cocina, baño, etc. Calle 20 número 28, esquina a 15. La llave en la bodega. U H E 265 12 fb.

ALTURAS DEL RIO ALMENDARES

alquilo en la Avenida de Almendares y Avenida Tropical, chalet de dos plantas para persona de gusto. Puede verse de 8 a 11 y de 2 a 6. Informan en el F-2806. S 1093 11 fb

ALQUILERES DE CASAS

(3)—J. del Monte y Víbora

COMPAÑIA NACIONAL DE NEGOCIOS

¿Usted quiere mudarse en seguida? Llame a los teléfonos A 8484 - 8787. Esta Compañía tiene la casa que usted necesita. Nuestra información es gratis. Ind.

SE ALQUILA en la Víbora, calle Octava entre Milagros y Avenida de Acosta, una casa con sala, comedor, seis cuartos, garage y toda clase de comodidades, a dos cuadras del tranvía eléctrico y una del parque de Lawton; en 60 pesos. Nunca falt ael agua. Informes: teléfono M 1382 y F 1321. UH S 955 10 feb.

PORVENIR casi esquina a Concepción, le pasa el tranvía, sala, chalet con cinco habitaciones, sala, comedor, cuarto de baño moderno, patio y traspatio, buen garage, en 70 pesos. Teléfono F 1020, Sr. Mariano Fernández. UH 5163 9 feb.

EN LA VIBORA, una cuadra paradero, alquilo dos casitas con sala, cuarto, comedor, baño completo, patio y cocina, para familia de gusto. Informes en la carnicería del paradero Víbora. Telf. I 2607. UH 1071 13 feb.

SE ALQUILA en Compromiso 21 una casita interior completamente independiente, con dos cuartos, comedor y baño intercalado y patio, en veinte pesos. Teléfono I-5948. U H 6591 11 fb

SE ALQUILA una casa en la calle Estrada Palma número 163, entre Juan Delgado y Destrampes, a media cuadra del carro. Jardín, portal, sala, comedor, al fondo, 4 cuartos, 2 baños, cocina, despensa, garage, todo moderno, 65 pesos por años más barata. I-5058. S 1086 12 fb

SE ALQUILAN LOS ALTOS

de Santos Suárez 3, sala, comedor, cuatro cuartos, baño, cocina, cuarto de criados y servicio. La llave en la peluquería. Informan teléfono F-2444. 4951 10 feb.

ALQUILO la casa Ensenada 2-B, entre Arango y Enna, de sala, saleta, cuatro cuartos con lavabos de agua fría y caliente, baño de lujo, comedor al fondo, cocina de gas, patio y traspatio. Informes: Hotel Luz. A-3994. U. H. 5671 9 Feb.

VIBORA, alquilo hermosa casa Agustina entre Andrés y Lagueruela, salón recibidor, seis habitaciones, comedor, baño, cocina, cuarto y servicios de criados, garage. Informan A-4351. U H S 1007 9 feb.

EN JESUS del Monte se alquila la casa Carmen número 17, jardín, portal, sala, saleta, tres habitaciones, baño, cocina y traspatio. La llave al lado. Informan en el teléfono F-3529. U H S 1009 9 feb.

SE ALQUILAN hermosos altos Jesús del Monte 279 esquina a Toyo, propios para una consulta médica o dentista por no haber allí ninguno y ser punto estratégico con terraza, sala, recibidor, 4 cuartos, comedor al fondo, dos servicios y cuarto de criados, lavabos en todas habitaciones con agua caliente. Se dan baratos. U H 6415 17 Fb.

ALQUILO gran casa altos a mitad de su precio; sala, saleta, tres habitaciones, baño intercalado. J. del Monte, San Luis 23, teléfono I-4021. S 1091 12 fb

(6)—Cerro

GANGA

Se alquila en el barrio Las Cañas, Cerro, una casa, sala, saleta, dos cuartos, buen patio; si me da fiador bueno en 20 pesos. Informan en Santa Teresa y Peñón, teléfono I-3685. 6571 13 fb

(B) DEPARTAMENTOS

(7)—Habana

APARTAMENTOS

Para profesionales y familias. De 3 y 4 habitaciones, Edificio "Granada", San Rafael 14 1|2 entre Industria y Amistad. Zona del Parque Central, teatros y tiendas, elevador día y noche, frescos, cómodos, modernos, económicos. Información O'Reilly 11, Dpto. 505. Teléf. A-4817, Sr. Moreno. U H 6422 17 Feb

(C) HABITACIONES

SE ALQUILA una habitación amueblada a hombre solo. Castillo 13 E. Casi esquina a Monte. 6547 11 feb.

EN SOL 18, se alquila un cuarto independiente con servicios y vista a la calle. Informes: Cuba 100. Teléfono A 2596. 6549 15 feb.

SE ALQUILA una gran habitación en Galiano 126, altos de El Siglo XX. 6639 11 fb

HABITACIONES muy grandes, $6.00, $10.00, $15.00, un buen cuarto en la azotea. Calle Habana 111, altos, entre Teniente Rey y Muralla. 6640 11 fb

LUYANO, Pedro Pernas 7, alquilo dos habitaciones a matrimonio sin niños u hombres solos a precio de situación, casa particular. Teléfono X-1147. 6590 10 fb.

(D) LOCALES

(13)—Habana

ALMACEN O DEPOSITO

700 metros; alquilo espléndido local Habana número 111 y 113 entre Teniente Rey y Muralla; puede dividirse. Informes en el teléfono F-2608. La llave en el número 115. U. H. S-183 10 Feb.

GRAN LOCAL

768 metros de superficie, propio para industrias, talleres, tren funerario, almacén o depósito, garage, etc., en Zapata número 22, pegado a Infanta. La llave en la bodega. Zapata núm. 20, pegado a Infanta, e informan en F núm. 14, altos, entre 5 y 7, Vedado. U H 5100 10 fb

EN AGUIAR 95, entre Teniente Rey y Muralla, se alquilan muy amplios bajos, propios para emplear como almacenes o depósitos. Informan en las oficinas de García Tuñón; Aguiar y Muralla; teléfono A-8786. U H 6451 11 Feb

SE ALQUILA un gran local para industria o comercio; se da contrato; Jesús María 25; la lave en frente barbería; informan: Telf. I 6174. UH 6520 11 feb.

SE ALQUILA muy barata nave de 400 metros, con puntal de 8 metros. Velázquez esquina a Cruz del Padre. Llaves e informes: esquina bodega. UH 6534 16 feb.

SE ALQUILA gran local en Teniente Rey número 4, propio para almacén en buenas condiciones. O'Farrill 47, teléfono I-6302. 6618 16 fb

GRAN oportunidad. Se alquila esquina compuesta de un gran salón y accesoria muy amplia con sus servicios, propia para bodega u otro establecimiento, con sus armatostes y mostrador y se puede dar buen contrato; alquiler módico a una cuadra del carro. Informan Teniente Rey 16, entresuelos, José Navarro. 6511 11 fb

PARA COMERCIO

Se alquila un hermoso local en la calle de Aguiar 134, entre Muralla y Sol, acabado de fabricar, propio para comercio, industria o almacén, con 450 metros de capacidad. Para más informes: J. Barquín y Co. Muralla y Aguiar. Teléfono A 7858. UH 5772 14 feb.

LOCALES

OBISPO No. 20

Se alquila este local; su dueño calle 15 número 220, entre F y G, Vedado. Precio módico. UH S 943 12 feb.

PARA ALMACEN O INDUSTRIA

Alquilo espaciosa y nueva nave Revillagigedo y Tallapiedra, con salón alto. Superficie 400 metros. Informa: Dr. Lamelas. Cuba 62. Telf. M 1812. UH 5810 14 feb.

PARA almacén tabaco, taller carpintería o industria. Maloja 107, 500 metros superficie. Informes teléfonos M-2781 y M-2449. U H 6378 12 Fb.

LOCALES para oficinas de sociedades y secretarías, desde diez pesos en adelante, se alquilan en Prado y Dragones (antiguo edificio del Centro Gallego). U H 6419 10 Fb.

(26)—Agencias de colocaciones

VILLAVERDE Y CA., O'REILL 13 TELEFONO A-2348

Cuando usted desee tener un buen servicio de cocineros, dependientes, criados, camareros, ayudantes, porteros; jardineros, chauffeurs, fregadores, etc., etc. Llame a esta antigua casa que dispone siempre de personal práctico y conocido para todos los giros, se mandan a toda la Isla. O'Reilly 13. Teléfono A-2348. U H 5308 5 feb.

AGENCIA LA ESTRELLA, COLON 32. TELEFONO M 9578.

Ofrécese cocineros, ayudantes, fregadores, camareros, criados, dependientes café, fonda, carnicería, repartidores de cantinas, chauffeurs, cocineras, criadas manejadoras, sirvientes de clínica. Informan: Colón número 32. M 9578. UH S 483 17 feb.

SE NECESITAN

(17)—Criadas de mano y Manejadoras

SE SOLICITA una española para criada de mano que sea limpia y que tenga referencias y que no tenga melena. Informan Infanta y San Miguel, letra E, segundo piso. U H S-1066 9 Feb

SE SOLICITA Príncipe 41, segundo piso, una manejadora del país; que duerma en la colocación; que tenga referencias; para preguntar por teléfono. De 4 a 7 de la tarde, para tratar. 6525 11 feb.

EN AMISTAD 87 1|2, altos, se solicita una española que se coloque por horas para la limpieza de una casa. No presentarse antes de las ocho y media de la mañana. 6600 10 fb.

(18)—Criados de mano

NECESITO criado de mano peninsular con recomendación de casa particular; sueldo 35 pesos y una criada para cuartos 30 pesos. También hace falta un muchacho para fregador sueldo 20 pesos. Compostela 58. 6558 10 feb.

(19)—Cocineras

SE SOLICITA una cocinera y una criada de mano para una familia americana; 28 la criada y 30 la cocinera y ropa limpia las dos. Informan Santa Clara 12-C. 6645 10 fb

(24)—Personas de ignorado domicilio

PARA asunto de familia desea saberse el paradero de Eduardo López Novoa de España, Lugo, ayuntamiento de Chantada, Parroquia Campo Ramiro su hermano Tomás lo busca hace años, andaba por la provincia de Pinar del Río, gratificación al que informe correctamente si es vivo o muerto, avisar al señor José Barbeiro de Fonda 1a. de Monserrate, Monserrate 2 A. Habana. U H 6310 8 Marzo

(25)—Varios

SOLICITO para portero, hombre formal, decente y con buenas referencias. Casa Viuda de Argüelles. Línea y F. Vedado. S 1081 13 feb.

SOLICITANSE personas para honrada ocupa ción, lucrativa, de fácil desempeño en persona apta, buen sueldo o comisión. Jesús María 33, entre Damas y Cuba informan, 12 a 2 y 7 a 9 p. m. 6548 10 feb.

NECESITO un coime y compro una mesa de carambolas. Estrella núm. 3. Teléfono M-3670. S 1082 14 fb

SOLICITO matrimonio con aptitudes para encargado de casa de inquilinato con buenas referencias; solo dan habitación. Informan Obrapía 99, teléfono A-3279. S 1092 10 fb

(G) SE OFRECEN

(27).—Criadas de mano y Manejadoras

SE DESEAN colocar dos muchachas españolas una de criada de mano o manejadora y otra de cocinera; sabe de repostería; tienen referencias. Teléfono A-2448. U H 6630 10 fb

SE OFRECE una muchacha de color de criada mano o manejadora; lo mismo para cuartos que para comedor. Tiene referencias. M-7122. 6631 11 fb

SE OFRECE una joven española para criada de mano o para cuartos; sabe cumplir con su obligación y no tiene pretensiones. Tiene recomendación. Prefiere dormir fuera; vive en Rayo 29. U H 6643 11 fb.

DESEA colocarse una señorita española para manejadora o criada de mano; tiene referencias. Informan I-6373. 6521 11 fb

SE DESEA colocar una muchacha española de criada de mano o manejadora; tiene buenas referencias. Informes teléfono A-9865. 6605 11 fb

DESEA colocarse una española de mediana edad para criada de mano o ayudar a la cocina en casa de corta familia y de moralidad. Informan teléfono U-4669. 6599 98 11 fb

DESEA colocarse una española de criada de mano, de comedor o de cuartos; es seria y sabe cumplir con su obligación. Tiene referencias e informan teléfono U-2386, Irene. 6596 24 11 fb

JOVEN española desea colocarse de criada de mano o de manejadora; se le garantiza por su constancia y honradez. Teléfono A-5169. 6601 11 fb

DESEA colocarse una muchacha española para criada de mano en casa de familia; tiene quien la represente; teléfono M-8673. 6635 11 fb

DESEA colocarse una joven española de criada de mano o comedor; lleva tiempo en el país; es formal y sabe cumplir con su obligación. Informan en el teléfono X-1211. U H 6628 11 fb

SE DESEA colocar una muchacha española de manejadora; es formal y cariñosa con los niños; sabe coser y cortarles la ropa o para cuartos en particular. Telf. M-4173. 6649 11 fb

DESEA colocarse una muchacha de color de criada de mano o de cuartos; en casa de moralidad. Prefiere buen sueldo. Informes A-8250. U H 6652 53 11 fb

SEÑORA decente desea encontrar para cuidar y limpiar un gabinete Consultorio o cosa análoga en cambio de una buena habitación. Informan en Morro 7, Sra. Juanita. U H 6452 10 Feb

SE COLOCA una señora española mediana edad para manejadora, no importa recién nacido o para cuartos, sabe coser y tiene referencias de la casa que ha trabajado, lleva tiempo en el país. Teléfono F-1087. U H 6444 10 Feb

UNA joven vizcaína desea colocarse de criada de manos o de cuartos, sabe lavar y planchar ropa fina. Informan Teléfono FO-1437. U H S 1013 9 feb.

JOVEN española, desea colocarse para los trabajos de habitaciones o atender la costura de la casa; tiene referencias. Informes: Sol 8, telef. A-8082. U.H.S. 6248 9 feb.

SE desea colocar una joven española, para criada de mano o manejadora si es corta familia; cocina y limpia. Tiene referencias. Informan. Tel. I-6183. U.H.S. 1032 9 feb.

SE OFRECE una joven peninsular para criada de mano o para habitaciones o manejadora; sabe trabajar y cumplir con su obligación; tiene recomendaciones de las casas que trabajó; Telf. A 4792. 6556 11 feb.

DESEA colocarse una española de mediana edad de criada de mano. Teléfono M 7081. 6544 11 feb.

SE OFRECEN

SE DESEA colocar una muchacha española, sabe cumplir con su obligación y tiene referencias, no le importa ir al campo. Teléfono F-3616. U H 6484 10 Feb

SE DESEA colocar una joven española para criada de manos y también sabe coser, prefiere dormir fuera, Sol e Inquisidor. Teléfono M-4054. U H 6085 9 feb.

JOVEN española desea colocarse de criada de mano; sabe cocinar; se coloca para los quehaceres de casa chica. Es formal; tiene referencias. Telf. A 5985. UH 6203 9 feb.

SE DESEA colocar una joven española para criada de mano o para cuartos y coser, sabe cumplir con su obligación, tiene buenas recomendaciones. Informes teléfono M-4054. U H 6349 10 Fb.

DESEA colocarse una joven española para criada de mano; entiende algo de cocina; lleva tiempo en el país y tiene buenas referencias de las casas que ha trabajado. Teniente Rey 77; Telf. M 3064. UH 6553 10 feb.

DESEA colocarse una jove nespañola para limpiar y ayudar a la cocina; tiene referencias. Informes en Salud 169. 6537 11 feb.

DESEA colocarse una española de criada de mano o criada de cuartos; también entiende de cocina, siendo un matrimonio se coloca para todo; sabe bien su obligación; tiene cinco años en el país; su dirección: Santa Emilia 664 Esquina a Flores. Lechería. Teléfono I 2526. Llamar a Lopito. Santos Suárez. 6545 11 feb.

DESEA colocarse una joven española con buenas referencias. Teléfono F-5769. Calle Línea número 111, al fondo, entre 12 y 14. 6572 11 fb

SE DESEA colocar una joven española de criada de mano; sabe bien su obligación. Informan Sol 13 y 15, M-5512. 6574 11 fb.

DESEA colocarse una joven española de criada de mano o para todo, siendo un matrimonio solo; sabe cumplir su obligación; tiene buenas referencias. Informan teléfono U-4024. 6575 11 fb

SE DESEA colocar una española de criada de mano; desea casa de moralidad; si es corta familia, cocina y limpia; tiene referencias. M-5770, Habana 206. 6592 11 fb.

SE DESEA colocar una señora de mediana edad para ayudar a los quehaceres de una casa. Calle 15 entre 18 y 20, Pasaje del Capitán Vega, Apartamento número 3. 6575 11 fb

SE DESEA colocar una joven para criada de mano o de cuartos; sabe coser. Teléfono M-8006. 6584 11 fb

SE DESEA colocar una joven española de criada de mano; tiene buenas referencias de las casas donde ha trabajado; no tiene pretensiones. Informes: Belascoaín 120. Departamento 17, teléfono M-1787. S 1088 11 fb

UNA española de mediana edad desea colocarse de criada de mano o habitaciones; tiene buenas referencias; lleva tiempo en el país; es persona seria; de moralidad; y desea casa tranquila y moral. Aguacate 8. Telf. M-4912. U H 6616 11 fb

SE DESEA colocar una española de mediana edad de criada de mano; lleva tiempo en el país; entiende de costura; tiene buenas referencias. A-2600. 6577 11 fb

SE DESEA colocar una señora de mediana edad de criada de mano, española; sabe su obligación; lleva tiempo en el país. A-4163, Tenerife 26. 6621 11 fb.

SE OFRECE una joven española para criada de mano; lo mismo para cuartos o comedor; muy práctica y buenas referencias de casa particular. Teléfono M-3229. 6612 11 fb

(28).—Criadas de Habitaciones y Coser

SE desea colocar una muchacha española de criada de cuartos o de mano o para coser en tintorería o para matrimonio solo. Tiene buenas referencias. Teléfono A-1443. U.H. 6257 9 feb.

SE DESEA colocar una española para el servicio del comedor o cuartos, tiene magníficas referencias de las casas donde ha servido; desea casa de moralidad. Informan al Tel. F-3144. U H 6480 10 Feb

SE ofrece joven española para el servicio de cuartos y coser; está acostumbrada al servicio fino de buenas casas y con referencias de las mismas; sabe perfectamente trabajar y planchar ropa fina; desea buena familia. Informan: telef. A-5533. U.H. 6285 11 feb.

SE DESEAN colocar dos españolas en casa de moralidad, una para cuartos y otra para comedor, saben su obligación, tienen referencias. Calle 5 número 59, entre B y C, teléfono F-1873. U H 6417 10 Fb.

DESEA colocarse joven española para habitaciones y zurcir ropa; sabe planchar ropa fina de señora; lo mismo para comedor. Tiene referencias. Teléfono A 6465. UH S 1076 11 feb.

DESEA colocarse para cuartos y coser señora de mediana edad, acostumbrada al buen servicio, pudiendo dar inmejorables referencias de buenas casas en que ha prestado sus servicios. Informan: teléfono F 4667. UH 6561 14 feb

DESEA colocarse una joven para coser y limpiar; o coser en un taller. Informan: teéfono F 4427. S 1078 11 feb.

JOVEN española se ofrece para los trabajos de costura o el servicio de habitaciones; sabe desempeñar esos trabajos a satisfacción; tiene buenos informes; no tiene melena. Sol 8, teléfono A-8082. U H 6626 11 fb

JOVEN española fina, formal y trabajadora desea colocarse para cuartos y para matrimonio solo, sin cocinar. Teléfono M-2049. 6623 11 fb

UNA inglesa desea colocarse con una familia que hable el inglés, como criada de cuarto o lavandera; también sabe coser. Llamar a Margarita, Calle 17 número 545, Vedado, teléfono F-1457. 6609 14 fb

(29).—Criados de mano

SE OFRECE criado práctico y cumplidor con buenas referencias y modestas pretensiones. Teléfono F-3208. U H 6185 14 feb.

UN BUEN criado desea colocarse como primer criado en casa particular; sabe todo buen servicio de las mejores familias que ha servido; sirve a la rusa; hace coteles; plancha ropa de caballero; tiene referencias de las mejores familias; para informes: Telf. M 2134. UH 6218 9 feb.

UN JOVEN japonés desea colocarse para criado de mano; es serio y honrado. Informan teléfono I-6245. 6593 14 fb.

CRIADO de mano español con buenas referencias; práctico en servicio fino, y cumplidor en su trabajo, solicita colocación; sin pretensiones. Animas 68, bodega, teléfono A-8563. 6651 11 fb

DESEA colocarse un joven peninsular de 15 años, para criado de mano; es honrado y sabe trabajar; tiene mamá que lo represente. Tejadillo 17, teléfono M-3394. 6656 11 fb

DESEA colocarse un buen criado o ayuda de cámara; ha estado en principales casas del Vedado. Tiene buenas recomendaciones; de mediana edad; Informan en San José 62, Café Capitolio. Teléfono A 6685. 6546 11 feb.

CRIADO de mano de aguna edad serio y cumplidor se ofrece para casa particular con buenas referencias y sin pretensiones. Tiene uniformes blancos. Informan: teléfono A 8253. 6560 11 feb.

BUEN criado de mano con buenas referencias y práctico en el servicio se ofrece para casa de buena familia; tiene uniformes blancos para la mesa; informes en el teléfono M 3431. 6559 11 feb.

DESEA colocarse un buen criado de mano peninsular, práctico en todo buen servicio de mesa y demás quehaceres; tiene referencias de casas conocidas; lo mismo se coloca de portero o camarero. Teléfono A 4792. 6555 11 feb.

DESEA colocarse un joven español de criado de mano; tiene buenas referencias de las casas que ha trabajado; sabe planchar ropa de caballero; sin pretensiones. Informan: F 4063. 6532 11 feb.

SE DESEA colocar un buen criado de mano, fino, trabajador; tiene buenas recomendaciones. Informes Calle G número 17, Vedado, teléfono F-2642. 6578 11 fb

SE DESEA colocar de criado de mano un joven español, acostumbrado a trabajar en buenas casas; sabe servir bien a la rusa y tiene referencias| Informan teléfono F-1818. 6585 86 11 fb

UN JOVEN español desea colocarse para criado de mano. Tiene referencias; sabe servir mesa. Llame al A-2348. 6625 11 fb.

SE OFRECE joven español para criado de mano práctico en el servicio de comedor con buenas recomendaciones. Informan Teléfono I-3217. U H 6442 10 Feb

SE OFRECEN

JOVEN español para sirviente ofrece sus servicios, habiendo trabajado en las buenas casas de Europa, Buenos Aires y Cuba. Referencias. Informan Teléfono F-5852, Eduardo. U H 6339 10 Feb

(30).—Cocineras

SE DESEA colocar una general cocinera repostera, sin pretensiones, blanca, de mediana edad. No duerme en la colocación, ni saca comida. Es muy cumplidora de su obligación. Informan teléfono A-6394. U H 5982 9 Fb.

SE desea colocar un matrimonio austríaco; ella cocinera y él criado; hablan español y tienen buenas referencias. Informan M-9578. U.H. 6269 9 feb.

SE DESEA colocar una señora o bien para cocinar a corta familia o para limpiar. No duerme en la colocación. No va fuera de la Habana si no le pagan el pasaje. Informarán Tel. M-8610. U H 6479 10 Feb

DESEA colocarse una señora española de mediana edad para cocinera, es limpia y formal y hace plaza. Calle 9 número 11, Villa María. Tel. F-1950. U H 6053 9 feb.

DESEA colocarse una buena cocinera española; no le importa ir a la plaza, ni cualquier parte de la Habana; ha trabajado en buenas casas de familia. Dirección: Calle I 195. Telef. F-2568. U.H. 6229 9 feb.

SE desea colocar señora de mediana edad, española, cocina a la española a la criolla o cualquier cocina extranjera; tiene buenas referencias; no duerme en la colocación. Tel. F-5221. U.H.S. 1028 9 feb.

SE desea colocar una cocinera de color, de mediana edad, sabe cumplir con su obligación; no duerme en la colocación. Informan en el telef. I-6183. U.H.S. 1031 9 feb.

SE desea colocar una señora de mediana edad para cocinar y limpiar para un matrimonio o para cocinar solamente, una cocina sencilla. Se coloca también para limpiar por horas. Telef. M-3140. U.H. 6266 9 feb.

DESEA colocarse una española de mediana edad para cocinera, siendo corta a la cocina ayuda en otros quehaceres de la casa; sabe su obligación. Informes: San Ignacio 78, altos. 6562 11 feb.

DESEA cocolocarse de cocinera una señora mejicana, cocina a la criolla y a la española; informan en Amargura 64; teléfono A 5784. 6567 11 feb.

DESEA colocarse una joven española para un matrimonio solo, para cocinar y limpiar; desea una casa de moralidad; tiene quien la recomiende. Teléfono I-6991. 6573 11 fb

SE OFRECE española para cocinar y limpiar a corta familia| Duerme en la colocación. Da buenas referencias. Informan Colón 33. 6579 11 fb

DESEA colocarse una cocinera de mediana edad; solo para cocinar; tiene referencias; cocina a la criolla y española; sabe hacer dulces. Informan Aguacate 8, teléfono M-4912. U H 6615 11 fb

SE OFRECE una buena cocinera; cocina a la española y criolla; sabe de repostería; muy limpia y buenas referencias de casa particular. Telf. M-3229. 6611 11 fb

SE DESEA colocar una joven española para cocinar o para todo, siendo un matrimonio solo. Informan F. O. 1125. 6603 11 fb

UNA señora peninsular desea colocarse de cocinera, ayudando un poco la limpieza; cocina española y criolla; duerme fuera U-2627. 6607 11 fb

SE COLOCA para cocinar, una peninsular; lleva tiempo en el país; sabe bien su obligación; hacer postres y variarlos. Informan teléfono U-2386. Engracia. 6597 11 fb.

ESPAÑOLA de mediana edad desea colocarse para cocinar y limpiar a corta familia o para limpiar solo; sabe cumplir con su obligación. Informan teléfono U-4669. 6594 11 fb

JOVEN española desea colocarse de cocinera; cocina a la criolla y a la española; teléfono M-3834. Inquisidor 23. 6602 11 fb

SE DESEA colocar una joven para cocinar o limpiar; no duerme en la colocación. Llame al teléfono A-4212. 6632 11 fb

SE OFRECE una muchacha española para cocinar y limpiar si es corta familia; tiene referencias e informan teléfono A-5055. U H 6646 10 fb

JOVEN española desea colocarse para todo el servicio de corta familia o de cocinera; desea casa de moralidad. Informan Lealtad 111, teléfono U-6165. Pregunten por Lola. 6646 11 fb

COCINERA peninsular desea colocarse; entiende criolla y española; se hace cargo de limpieza; lleva tiempo en el país; duerme fuera. Informan A-1743. 6588 11 fb

(31).—Cocineros

DESEA colocarse un hombre de color, de ayudante de cocinero en la casa de particular; ha trabajado en varios hoteles, siempre cumplidor de su obligación. Llame al telef. F-4216. José Miguel. U.H. 6261 9 feb.

DESEA colocarse cocinero joven, español, repostero y con buenas referencias de las casas en que ha trabajado. Trabaja casa de familias, hoteles y restaurants o tienda o almacenes de víveres. Informan: tel A-3318. U.H. 6280 9 feb.

SE OFRECE un cocinero español repostero a la criolla y española. Informan en La Ferretería La Mercantil. Teléfono M 6406. 6531 11 feb.

SE DESEA colocarse joven chino muy buen cocinero es repostero cocina a la española, criolla y francesa; cumplir con su obligación. Informan Maloja 110 teléfono A-4512. 6587 11 fb

SE DESEA colocar un cocinero asiático en casa particular, sabe cocinar a la criolla y española y hacer dulce también, llame al teléfono M-9548 por Severino Chan. U H 6483 13 Feb

COCINERO español competente y prolijo desea colocarse particular o negocio. Teléfono A-9476, habitación 15. 6580 11 fb.

COCINERO repostero del país ofrece sus servicios a casa particular o de comercio, con buenas referencias. Teléfono M-7447. 6620 11 fb

UN BUEN cocinero asiático desea colocarse; cocina a la española y criolla; sabe de repostería, muy limpio, buenas referencias de casa particular. Teléfono M-3229. 6613 11 fb.

SE DESEA colocar joven asiático, cocinero y repostero; cocina a la española, criolla y francesa; sabe cumplir con su obligación. Informan San José y Lealtad, teléfono M-9297, preguntar por 6637 11 fb

REAL cocinero y repostero peninsular se ofrece particular o buen restaurant. Hace toda clase de dulces. Aguila 136, teléfono A-9398. 6608 11 fb

(32)—Crianderas

UNA señora desea encontrar un niño para criar en su casa; tiene referencias; Calle 15 entre 18 y 20, Pasaje del Capitán Vega, Apartamento núm. 5. 6578 12 fb

(33)—Chauffeurs

CHAUFFEUR español mediana edad, desea colocarse casa particular o comercio, más de diez años de práctica, conoce cualquier clase de máquina, buenas referencias, entiende de mecánica. Informan tel. A-6505. U H 6100 9 feb.

CHAUFFEUR español desea colocarse en casa particular o comercio; maneja toda clase de máquinas; tiene inmejorables referencias de las casas que ha trabajado. Informan teléfono F-2255. U H 6650 11 fb.

CHAUFFEUR español mediana edad desea colocarse en casa particular; tiene inmejorables referencias de donde ha estado colocado; deje su aviso al teléfono A-8290. U H 6622 11 fb

SOY CHAUFFEUR y experto mecánico a toda prueba; tengo muy buenas referencias de Europa y Cuba; hablo inglés y español; soy excepcional para "Rols Royce" e "Hispano Suiza". Pregunte por Plácido Presno López. Gran taller de mecánica de Isidro Mercadé. Estrella y Oquendo. Telf. U 4354. UH 6563 18 feb.

SE DESEA colocar un chauffeur con práctica, sabe manejar cualquier máquina, sueldo de situación y sin pretensiones, tiene quien lo recomiende. Teléfono A-6203. U H 6161 9 Fb.

SE OFRECE chauffeur mecánico peninsular, práctico en toda clase de máquinas y con recomendaciones de casas particulares que trabajó mucho tiempo. No tiene pretensiones. Teléfono A-4792. U H 602-54 9 Fb.

SE OFRECEN

SE OFRECE chauffeur español en casa particular o comercio; conoce toda clase de máquinas y tiene recomendación de casas particulares que trabajó mucho tiempo. No tiene pretensiones. Teléfono A 4792. 6557 11 feb.

CHOFER español desea colocarse en casa particular; cumplirá seriamente con su obligación; lo recomienda la familia con quien estuvo seis años trabajando. Prado. Teléfono I-5555. 6589 11 fb

(34).—Tenedores de libros y Oficinistas y Empleados

TAQUIGRAFA mecanógrafa desea trabajar en casa de comercio u oficina, no tiene pretensiones y tiene todos los informes que deseen sobre su moralidad y trabajo. Informan Peletería Benejam. Teléfono A-5647. U H 6433-34 12 Feb

EXPERTOS tenedores de libros, nos hacemos cargo de cualquier clase de contabilidad por horas. Practicamos balances. Módicos precios. Informan: Luyanó, 78-A, teléfono I-1419. U H 5781 9 fb

JOVEN cubano (19) habla inglés, se ofrece para oficina en general; hotel, cobrador o cosa análoga. Referencias inmejorables. Calafell. M-8673. U H 6634 36 11 fb

TENEDOR de libros y corresponsal mecanógrafo muy práctico y competente. Joven, español, sin pretensiones, se ofrece a casa seria. Buenas referencias. D. Cuevas. San Miguel 98. 5406 19 feb.

(35).—Varios

SE desean colocar dos jóvenes españoles, uno para portero o sereno y el otro para camarero; tienen los dos buenas recomendaciones de las casas que han trabajado. Informes: telef. A-4537. U.H. 6233 9 feb.

SASTRE cortador, experto; muchos años de práctica, desea encontrar una plaza; también acepta por horas o un tanto por traje; da lecciones de corte; para informes diríjase a Torres, San Rafael 130, teléfono U-5669. 6655 11 fb

JARDINERO español desea colocarse, recomendado por familias distinguidas donde trabajó mucho tiempo. Cumple con su trabajo, es formal y honrado, friega máquinas; desea casa seria. Informes: Llame A-6794. Bodega Manuel. Llame. U.H. 6292 9 feb.

SE OFRECE un joven español práctico para jardinero o para segundo criado; sabe fregar máquinas; o para criado consultorio médico, portero o elevado; no tiene pretensiones. Telf. A 4792. 6554 11 feb.

SE OFRECE por horas y a domicilio y a precios muy económicos, una buena modista de corte y costura, para toda clase de trabajos por delicados que sean; Calle 19 número 249, altos, entre E y F, Vedado. 6179 17 fb

SE OFRECE una señora del país para lavar por semanas en casa de familia o una limpieza por horas. Informes al teléfono U-2361. 6604 11 fb

(H) COMPRA Y VENTA DE FINCAS

(36)—Urbanas

PARA INDUSTRIA A $4.00

Vendo una manzana de terreno de 14,000 varas, pegada al paradero de Luyanó. Informan: Habana 39, altos. Sr. José P. Quintana. Telef. M-5824. U H S 982 9 feb.

VENDO MODERNISIMA CASA

de dos plantas, próximo a la gran Avenida de Santa Catalina y a media cuadra del tranvía; es amplia y cómoda; fabricación primera de primera; renta 100 pesos; se da en 11.500 pesos; dejo 7.000 al 8 por ciento. Dueño, Monte 317 de 1 a 5. U H 6648 11 fb

SE VENDE EN ALTURAS

del río Almendares, chalet de dos plantas, acabado de fabricar; para persona de gusto en $19.000, $4.000 de contado, pudiendo dejar $15.000 en hipoteca. Informan: F-2806. S 1094 11 fb

A PRECIO de situación compro esquina en la Habana hasta $35.000. Quiero trato directo. Sr. González A-3111 de 9 a 11 y de 3 a 4. Teléfono A-5042. S 1043 12 feb.

MAGNIFICO negocio. Se vende o cambia por otra casa o finca rústica, una de dos plantas en la Loma del Vedado, acera de la brisa, ofreciendo positivas ventajas al comprador. Trato directo. Informes Teléfono F-1871. U H 6083 9 feb.

SE VENDE la casa Calzada del Cerro número 468, casi esquina a la calle Auditor; para verla de 11 a 1. Informan Sol y Compostela, de 4 a 5. Sr. Luis López, bodega La Villa de Vivero. No corredores. U H 6976 10 fb

COMPRO casa de dos plantas, prefiriendo barrio San Leopoldo; de 20 a 22 mil pesos, al contado. Trato directo con el dueño; dirigirse por escrito al Apartado 1705, A. C. H 6418 17 Fb.

VENDO. Casa Loma Chaple, 10.000 pesos. Rústica carretera 3 y media caballerías; solar San Lázaro entre Hospital y Aramburo. Más informes: Tejadillo 34, altos, J. Echeverría. Telf. I 93305. 6506 10 feb.

SE VENDE esta casa 19 esquina a O, Vedado, frente al parque del Maine; 838 metros, tres pisos, primer piso seis habitaciones, segundo y tercero diez habitaciones, dos cocinas, siete cuartos, baños, garage, etc., etc. Doy facilidades parte pago. Vale $135 mil. Puyans. 6528 23 feb.

GANGA. Vendo chalet moderno calle C entre 15 y 17 cerca Colegio La Salle, dos plantas independientes; mide 350 metros; renta 220 pesos. Precio 30.000 pesos. También se cambia por casas. Informes Campanería, M-7785, Habana 51. 6582 10 fb.

(I) COMPRA Y VENTA DE SOLARES YERMOS

POR disolución de sociedad vendemos 15 solares situados Almendares, Ampliación Miramar y Alturas del Río, los damos casi regalados. Para tratar, Habana 39 altos, José P. Quintana, telef. M-5824. U H S 981 9 feb.

VENDO espléndido solar en Alturas Río Almendares, con frente a la Avenida de La Tropical; teléfono U-1971. U H 6318 14 Feb

(J) COMPRA Y VENTA DE ESTABLECIMIENTOS

VENDO bodega sola esquina 700 pesos contado resto 30 mensuales, buen contrato. De 1 a 5 p. m. I-4482. 6386 10 Fb.

VENDO

en $2,500 y reconocer $4,500 gran café restaurant, vende de $80 a $100 diarios, contrato 5 años, mínimo alquiler, lugar comercial oportunidad para dos socios. Reina número 78, bajos, teléfono A-1081. López, de 12 a 2 tarde. 6376 10 Fb.

FONDA CON CANTINA

en 1,200 pesos en los Cuatro Caminos, punto de los más comercial y más tránsito de la Habana, se da en ganga por enfermedad del dueño. Informes Hospital 7-B, pegado a Neptuno. Manuel Llenín. 6411 11 Fb.

HOTEL EN VENTA

Uno de los más antiguos y acreditados de la Habana; a tres cuadras del Parque Central, setenta habitaciones bien amuebladas (36 con servicio completo); amplio comedor, elevador y equipo completo de comedor y cocina. Largo contrato, médica renta. Se vende completo en un precio de ocasión. Informes: Sr. Quevedo. Compostela 57, entre Obispo y Obrapía. 6454 12 Feb

10 CENTAVOS DE 7 A. M. A 4 P. M.; Y DE 4 A 10 P. M. 15 CENTAVOS

SOLICITUDES DE TRABAJO: DIEZ CENTAVOS

DEPARTAMENTO DE ANUNCIOS CLASIFICADOS

10 CENTAVOS DE 7 A. M. A 4 P. M.; Y DE 4 A 10 P. M. 15 CENTAVOS

M.E.C.D. 2016

MAS ANUNCIOS DE ULTIMA HORA

ESTABLECIMIENTOS

BODEGUEROS, tengo las mejores bodegas para la venta y todos los puntos y de todos los precios que quieran comprar. Vea al señor González en el café de Reina y Rayo El Especial, de 9 a 11, teléfono A-2111. S-1042 11 Fb.

DOS PANADERIAS EN GANGA

En 7,000 pesos panadería cantina y víveres en la Habana; otra igual en 5,500 pesos en Pueblo importante, cerquita de la Habana, son antiguas y acreditadas, con facilidades de pago. Informan Hospital 7-B, pegado a Neptuno. U-1802. Manuel Llenín. 6409 17 Fb.

POR tener que atender otro negocio, vendo una gran vidriera de tabacos y cigarros, abierta toda la noche. Se da barata. Informa Sr. Pérez, Monte y Matadero, depósito de Tabacos y cigarros. U H 6624 13 fb

ATENCION BODEGUEROS

Vendo una bodega sola en esquina, mucho barrio, poco dinero de contado. Informes café Almendares, Infanta y Ayestarán. S 1085 13 fb

BARBERIA. Se venden los enseres completos de una barbería en buen estado y baratos. Informan en casa particular, San Miguel 195, moderno, altos. 6642 11 fb

(K) COMPRA Y VENTA DE ANIMALES

VENDO 20 gallinas, dos chivas de raza, 2 pavas y un pavo, 17 patos corrientes, un ternero y 4 pares de palomas. Dirigirse a la Ermita de los Catalanes, loma, en la casa de tejas. 6566 11 feb.

(L) AUTOMOVILES

(39)—Venta

GUAGUA vendo trabajando, al contado o con facilidades, marca Chevrolet, asientos atravesados. C. San Miguel del Padrón número 6. 6403 11 Fb.

SE VENDEN dos cuñas Ford con carrocería para despacho. The Coca Cola Co. Alejandro Ramírez 6; Cerro. 6514 13 feb.

VENDO Cadillac tipo Syort, muy barato y Citroen completamente nuevo. Informan: teléfono I 6753. 6564 10 feb.

SE VENDEN 2 camiones de reparto marca Ford del año 26 y 27. Pueden verse en Aguacate 57. S-1067 10 Feb

LINCOLNS A PLAZOS

Ganga; Limousine $2.900, nuevo; Cuña Roadster, completamente nueva, $2.700 y un tipo Sport $2.500, $1.000 al contado y diferencia a pagar en un año. A-5181 y M-9595. S 1083 18 fb

SE VENDE un Chevrolet en muy buenas condiciones y muy barato. Para informes Garage Nacional, Oria, San Miguel 175, por Marqués González. 6606 11 fb

(LL) DINERO EN HIPOTECAS

(41)—Se ofrece

DINERO para hipoteca al 6 y 8 por ciento, damos para la Habana y Repartos, pudiendo cancelar parcialmente por partidas o mensual, como si usted pagara un alquiler; hacemos el préstamo en 24 horas, siempre que presente buena garantía. José P. Quintana y Co., Habana 39 altos, telef. M-5824. U H S 980 19 feb.

SE DA DINERO en hipoteca. Edificio Abreu. O'Reilly y Mercaderes. Dept. 505. González. 6389 10 Fb.

DINERO en hipoteca, una partida 7.000 pesos; otra de $8.000; también cantidades pequeñas. Informa señor González. Teléfono A-3111 de 9 a 11 y de 1 a 3. A-5042. U H 5975 10 fb

DINERO en hipoteca, lo doy desde 1.000 pesos en adelante para Habana y todos sus barrios; también para fabricar, a más bajo tijo de plaza. Teléfono A-1988. U H 6647 13 fb

(42)—Se toma

TOMO $4.000 AL 9 POR 100

Con magnífica garantía de doble valor. Un año prorrogable a otro; no corredores. Informes, teléfono 1-3465. S 1096 10 fb

(N) ENSEÑANZAS)

PROFESOR DE CIENCIAS Y LETRAS

Se ofrece un profesor titular de la Universidad de la Habana para dar clases de las asignaturas del Bachillerato. Informan: San Miguel, 254, E, Telf. U-3450. 6329 8 mz.

CLASES INDIVIDUALES, DIA Y NOCHE

Teneduría, aritmética ,caligrafía, redacción, todo $6.00 mensual. Inglés, taquigrafía Pitman, mecanografía, ortografía, $6.00. Diploma y empleo final. Tel. M-9077. Nueva del Pilar 31. 6583 9 mz.

(O) HOSPEDAJES

(45)—Hoteles

HOTEL COLON

Villegas 110, entre Muralla y Sol, las habitaciones más frescas, amplias y bien amuebladas de la Habana; de 1 a 2 pesos por día, por mes de 20 a 35 pesos; hay elevador y magnífico restaurant donde por precios módicos se admiten abonados; completo orden y limpieza. Teléfono M 6305. M 5037. 6527 9 mrzo.

DE ACTUALIDAD

Habitaciones cómodas, ventiladas y servicios privados. Pensión completa: $30 por persona. Lugar pintoresco. Comida excelente. Hotel Las Antiguas Américas, Monte 51 frente al Campo de Marte, teléfono A-9477. 6565 13 fb

(Q) COMPRA Y VENTA DE INSTRUMENTOS DE MUSICA

REGALO DE UN SOLAR DE 422 VARAS

por escritura pública, situado calle 8 y 18, Almendares. A] que me compre chalet que costó $40.000 y hoy lo doy en $7.000 de contado y reconocer $20.000 al 7 1|2 por ciento; mide 1.400 varas, de esquina y se compone de portal, hall, cinco cuartos, dos baños de familia, comedor, tres cuartos y servicio criados, garage para dos máquinas, pues el chalet es otro regalo en el precio que lo doy. Situado Calle 12, próximo al Parque Luminoso. Si usted no puede comprarlo, propóngaselo a un amigo suyo y así ganará usted el solar arriba indicado. Decídase y pase por HABANA, 39, ALTOS ESQ. A CHACON U H S 995 10 feb.

SE VENDE una victrola portátil con sus discos completamente nueva en 25 pesos, puede verse en San Ignacio 24; departamento 61. 6515 11 feb.

TAMPA

NOTICIAS Y COMENTARIOS

LAS FIESTAS DE GASPARILLA.—MUERTE DEL FACRICANTE JOSE LOVERA.—OTRAS DEFUNCIONES.— MATRIMONIOS.— NOTAS PERSONALES.—TETAROS.— CONFIRMADA NUESTRA NOTICIA SOBRE EL NOMBRAMIENTO DEL CUBANO BARTLETT PARA EL CARGO DE JEFE DE SANIDAD DE TAMPA.—OPERA EN EL CENTRO ASTURIANO

POR RAUL F. ROCES

Cuando estas líneas se publiquen ya estarán en todo su apogeo las fiestas tradicionales de Gasparilla, unos cortos carnavales de la localidad adicionadas con ferias de muestras, cuyo evento, cada año, reune a los residentes de otras ciudades del Estado y divierte en lo posible a los modestos touristas de Tampa que carecen aquí de grandes diversiones, como en Miami y en la Habana.

Este año se ha imprimido una mayor propaganda a las fiestas carnavalescas, porque Tampa aspira muy legítimamente a presentar atractivos que la hagan florecer en esa fuente de riqueza y fama que el tourismo trae a muchos pueblos de clima benigno.

El día siete de febrero, será el más importante. Dicho día está patrocinado por los Rotarios y acudirá el Gobernador Martin. Para recibirlo se ha constituido un Comité. Las empresas de Ferrocarriles, también han contribuido haciendo especiales concesiones a los pasajeros de todo el estado.

JOSE LOVERA

Ha dejado de existir en esta ciudad el señor José Lovera, uno de los vecinos más antiguos de Tampa y que fué durante muchos años fabricante de tabacos, con una marca que llevaba su nombre. Falleció a la edad de 66 años, retirado ya de sus actividades industriales y dedicado a otras empresas mercantiles.

JOSE VEGA

A una avanzada edad falleció en su residencia de la Novena Avenida número 1033, este respetable caballero padre que una larga y distinguida familia. Hombre bondadoso en extremo, Don José Vega era estimadísimo por sus excepcionales cualidades de carácter. Le sobreviven su viuda, señora Elvira Castro, cinco hijas casadas, señoras Elvira García, Antonia Valero Virginia Menéndez, Elena Muñiz y Estela Fernández. Además tres hijos varones, Manuel, José y Raúl.

OTRAS MALAS NOTICIAS

Dejaron de existir en estos últimos días Leopoldo Fernández, de 63 años, vecino de la calle Catorce, número 2412. Y Generosa Salas, esposa de Ramón Salas de 22 años, a quien sobreviven sus padres, esposos José Guerra y tres hermanos, Armando, Nicolas y Ramón Guerra.

ALONSO Y RIVAS

Nuestros particulares amigos señores Manuel Alonso y Rafael Rivas se han hecho cargo de la Agencia exclusiva de "La Semana" el chispeante semanario de Carbó. Mucho éxito.

CIRCULO CUBANO

La prestigiosa sociedad de los cubanos ha aumentado el número de sus facultativos.

Cuenta ahora, además de todos los médicos qu etenía, con los servicios de los doctores J. M. Bustillo, recientemente llegado de la Habana, a quien damos la más cordial bienvenida, y Ricardo Fina Herrera, quien trajo para el cronista, con traspaso para la Biblioteca José Martí, un apreciable obsequio de libros de instituciones de San Antonio de los Baños. El doctor Fina viene acompañado con su esposa e hija.

EL NUEVO JEFE DE SANIDAD

Doctor Carlos W. Bartlett

El doctor Carlos W. Bartlett, conforme anunciamos oportunamente, ha sido designado Jefe General del Departamento Sanitario de Tampa, el puesto más importante de la Administración. La circunstancia de ser el doctor Bartlett cubano, hijo de Sagua la Grande, hará simpática esta noticia a los latinos, que la han recibido con agrado, y a sus compatriotas de Cuba.

MATRIMONIOS

Han contraído matrimonio la señorita Blanca Fernández de 29 años, con Ambrosio Jiménez, de 34. Bernardo Palo con la señorita Nina Canella, de 25 y 21 respectivamente. Domingo González, de 21 y Teresa Rumore, de 20. Ernesto Santos, de 33 y Miss June M. Jonhson, de 22.

CENTRO ASTURIANO

El día nueve de febrero debutará en el hermoso teatro del Centro Asturiano una compañía d Opera. Esta floreciente institución nos va acostumbrando a disfrutar de buenos espectáculos. Hace poco, una larga temporada de Narcisin. Después, Camila Quiroga, en breve estancia, que fué muy celebrada. Ahora, opera.

Forman parte en esta Compañía cuatro sopranos: Muriella Cianci Emilia Vergeri, Elizabeth Hospel y Eunice Harper, el tenor Sciaretti, el barítono Rosi y el bajo Santacana.

Auguramos a la empresa un franco éxito, pues hay verdadero deseo de buenos espectáculos.

EL 5 DE MARZO SE REUNIRA EL CONSEJO DE LA LIGA DE LAS NACIONES

GINEBRA, febrero 8, (UP.) — El cinco de marzo se convocará la 59 sesión del Consejo de la Liga de las Naciones. El programa comprende treinta cuestiones, de las cuales la más importantes es la demanda de la Pequeña Entente de que la Liga investigue el envío de ametralladoras a Hungría.

Benes, ministro de Estado de Checo-Eslovaquia, presidente de la nueva comisión del secretariado, anuncia que ésta celebrará una sesión pública en Ginebra el día 20 del actual. Estudiará las recomendaciones de los Gobiernos, especialmente de Inglaterra, Suecia y Noruega, en favor de consagrar el pacto de Locarno como un tratado modelo de seguridad.

"COMPAÑIA DEL PACIFICO"
MALA REAL INGLESA

El lujoso trasatlántico de 25.500 toneladas de desplazamiento.

"ORITA"

Espléndidos camarotes en primera clase. Excelente cámara de segunda clase y comodidades modernas en cámara de tercera clase.

SALDRA FIJAMENTE el día 15 de Febrero al mediodía para

VIGO, LA CORUÑA, SANTANDER, LA PALLICE, LA ROCHELLE y LIVERPOOL

GRAN ESTABILIDAD, COMODIDAD, CONFORT, RAPIDEZ, SEGURIDAD

PROXIMAS SALIDAS

para ESPAÑA, FRANCIA e INGLATERRA.

Vapor ORITA, el 15 de Febrero.
Vapor ORDUÑA, el 10 de Marzo.
Vapor OROPESA, el 21 de Marzo.
Vapor ORBITA, el 4 de Abril.
Vapor OROYA, el 18 de Abril.
Vapor ORCOMA, el 29 de Abril.
Vapor ORDUÑA, el 3 de Junio.
Vapor OROPESA, el 20 de Junio.
Vapor ORBITA, el 1 de Julio.

Para COLON, puertos de PERU y de CHILE y por el ferrocarril Trasandino a Buenos Aires.

Vapor ORBITA, el 15 de Febrero.
Vapor EBRO, el 27 de Febrero.
Vapor OROYA, 4 de Marzo.
Vapor ORCOMA, el 18 de Marzo.

Para NEW YORK.

Salidas mensuales por los lujosos trasatlánticos EBRO y ESSEQUIBO. Servicio regular para carga y pasaje, con trasbordo en Colón a puertos de Colombia, Ecuador, Costa Rica y Nicaragua, Honduras, Salvador y Guatemala.

DUSSAQ Co. Ltd.
Oficios 30. Teléfono A 6540.
A-7218.

OFICIAL

REPUBLICA DE CUBA.—Junta Provincial Electoral de la Habana.—ANUNCIO DE SUBASTA.—Hasta las tres pasado me ridiano del día quince de febrero del año en curso, se admitirán en la Secretaría de esta Junta Provincial Electoral de la Habana, situada en la Avenida de Simón Bolívar número setenta y siete—altos—, proposiciones en pliegos cerrados para la subasta de boletas que han de usarse en la Provincia de la Habana, en las elecciones extraordinarias para elegir Delegados a la Convención Constituyente, que se celebrarán el día cinco de Marzo de mil novecientos veinte y ocho, del material accesorio que habrá de usarse en el empaquetamiento de dichas boletas, así como de tiras engomadas y de la impresión de hojas de estado de escrutinio y también del sellaje y empaquetamiento de dichas boletas que han de enviarse a las Juntas Municipales Electorales de la Provincia, en el día y hora antes mencionados, se abrirán y leerán públicamente dichas proposiciones en el local de esta Junta; significándose que en la Secretaría de la misma se encuentra el pliego de condiciones para la subasta.—Habana, febrero cinco de mil novecientos veinte y ocho.—**Jacinto Ruiz Moris**, Secretario de la Junta Provincial Electoral de la Habana.

VAPORES DE TRAVESIA

Vapor correo francés "CUBA", saldrá el 15 de Abril de 1928.
" " " "LAFAYETTE", saldrá el 15 de Mayo de 1928.
" " " "CUBA", saldrá el 15 de Junio de 1928.
" " " "ESPAGNE", saldrá el 15 de Julio de 1928.

Para VIGO, CORUÑA, SANTANDER y SAINT NAZAIRE.

Vapor correo francés "ESPAGNE", saldrá el 30 de Mayo de 1928.

VIAJE EXTRAORDINARIO

del vapor correo francés "LAFAYETTE" que vendrá únicamente a la Habana, para salir directamente de este puerto para:

VIGO, CORUÑA, SANTANDER Y SAINT NAZAIRE

el día 30 de Junio de 1928 a las 12 del día.

SESIONES DE CINEMATOGRAFO DIARIAS EN LOS VAPORES DE ESTA COMPAÑIA, SEGUN CONTRATO CON LA CASA "PATHE"

—IMPORTANTE—

Buena comida a la española.—Camareros y cocineros españoles.

LINEA DE NEW YORK AL HAVRE, PLYMOUTH Y BURDEOS

En esta oficina se expiden pasajes por esta línea por los lujosos y rápidos trasatlánticos franceses: PARIS, FRANCE, SUFFREN, DE GRASSE, ROCHAMBEAU, etc., etc.

Para más informes, dirigirse a: ERNEST GAYE
O'REILLY 9.—APARTADO 1090.—TELEFONO A-1476.—HABANA

"EMPRESA NAVIERA DE CUBA, S. A."

SAN PEDRO NUM. 6.—HABANA

APARTADO NUMERO 1641

Direccón Telegráfica:

"Emprenave"

CLAVES EN USO

A. B. C. 4a. y 5a. Edición.

Western Union.

Watkins and Apendix.

TELEFONOS:

A-5315 Información General.
A-4730 Depto. de Tráfico.
A-6236 Pasajes y Fletes.
A-3966 Almacén.
M-5293 1er. Espigón de Paula.
A-5634 2do. Espigón de Paula.

VAPORES EN SERVICIO.

Santiago de Cuba, Gibara, Habana, Baracoa, Las Villas, Guantánamo, Julián Alonso, Antolín del Collado, La Fé, Caibarién, Rápido, Cienfuegos, Manzanillo, Joaquín Godoy, Eusebio Coterillo, Jamaica, Cayo Cristo y Cayo Mambí.

PUERTOS DE ESCALA

COSTA NORTE

Caibarién, Nuevitas, Puerto Tarafa, Manatí, (Victoria de las Tunas), Puerto Padre, Chaparra, Gibara, (Holguín, Velasco y Bocas); Vita, Banes, Mayarí, Antilla Preston, Sagua de Tánamo, Baracoa, Guantánamo y Santiago de Cuba.

COSTA SUR

Cienfuegos, Casilda, Tunas de Zaza, Santa Cruz del Sur, Manopla, Guayabal, Manzanillo, Campechuela, Media Luna, Niquero, Ensenada de Mora y Santiago de Cuba.

COSTA NORTE DE VUELTA ABAJO

Bahía Honda, Río Blanco, Berracos, Puerto Esperanza, Malas Aguas, Santa Lucía, Río del Medio, Dimas, Arroyos de Mantua y La Fé.

PUERTO RICO

San Juan, Ponce, Mayagüez y Aguadilla.

REPUBLICA DOMINICANA

Santo Domingo, San Pedro de Macorís y Puerto Rico

HAITI

Haití ,Aux-Cayes y Port Au Prince.

JAMAICA

Kingston.

E 1750 ind. 1 Agt

VIAJE DE LUJO

El soberbio vapor excursionista de 35,000 toneladas

"CAP POLONIO"

(De la linea "Hamburgo-Suramericana" de Hamburgo)

Saldrá de LA HABANA para NEW YORK el día 12 DE FEBRERO a las 9 de la noche.

Admite pasajeros de Primera Clase solamente al precio de $125 en adelante.

De NEW YORK seguirá viaje el día 27 de Febrero

para el BRASIL y ARGENTINA haciendo escalas en route en

Kingston (Jamaica)
Port au Prince (Haiti)
San Juan (Puerto Rico)
St. Thomas (Virgin Islands)
Barbados y Port of Spain.

Para informes y reservaciones de pasaje a:

LUIS CLASING

Sucesor de Heilbut & Clasing

Obrapía No. 24. — Apartado No. 729. — Teléfono A-4878. — Habana.

11288 6 d alt. 11

Vapores Correos de la

COMPAÑIA TRASATLANTICA ESPAÑOLA

SERVICIOS REGULARES CADA 22 DIAS DE PASAJE, CARGA Y CORRESPONDENCIA

LINEA RAPIDA PARA NEW YORK Y NORTE DE ESPAÑA, Y MEXICO.

El vapor "ALFONSO XIII", Capitán Agacino, saldrá para NEW YORK, CORUÑA, GIJON, SANTANDER y BILBAO, el día 6 DE FEBRERO de 1928.

Próximas salidas:

PARA VERACRUZ, 48 horas de viaje:		PARA NEW YORK, CORUÑA, GIJON, SANTANDER Y BILBAO,	
"Alfonso XIII"	30 Enero.	"C. Colón"	28 Febrero
"C. Colón"	21 Febrero.	"Alfonso XIII"	22 Marzo
"Alfonso XIII"	15 Marzo	"C. Colón"	13 Abril
"C. Colón"	6 Abril.	"Alfonso XIII"	5 Mayo
"Alfonso XIII"	28 Abril	"C. Colón"	27 Mayo
"C. Colón"	19 Mayo	"Alfonso XIII"	18 Junio

Los pasajeros de tercera ordinaria son servidos en amplio comedor provisto de sillas giratorias y ventiladores, por camareros. Excelentes menús con vinos españoles.

LINEA A NEW YORK, CADIZ Y BARCELONA:

"Montevideo"	sobre el 30 Enero.	"Montevideo"	sobre el 6 Abril
"Manuel Calvo"	" " 21 Febr.	"Manuel Calvo"	" " 28 Abril
"Antonio López"	" " 15 Marzo	"Antonio López"	" " 19 Mayo

Todos estos vapores atracan a los Muelles de la Port of Havana Docks Co.

Para más informes: MANUEL OTADUY, Agente General. Bajos de la Lonja.

Telf. A 6588 y A 7900 HABANA. Apartado 707

MISCELANEA

GRANDES EXISTENCIAS en la Habana de MADERA DE CALIFORNIA

REDWOOD DE VIDA ETERNA (Pino Rojo)

En Tosco o Cepillado.
Forro Exterior; Tablonicillo machihembrado, rebajado o junquillado.
Completo Surtido de Dimensiones.
Madera Seca. Calidad Excepcional.
Precios muy moderados.
Existencias en Caibarién, Antilla y Manzanillo.

THE LITTLE RIVER REDWOOD Co.
DE CALIFORNIA
Teleégrafo: "Redwood".
Oficinas:
Edificio Metropolitana
Dptos. 812-813.
Teléfono M-8554.

LAMPARAS. Restauramos, reparamos y reformamos toda clase de lámparas dejándolas como nuevas. También fabricamos cualquier modelo. La Insular. Fábrica Nacional de Lámparas. Prado 29. Teléf. A-3323. 6486 17 Feb

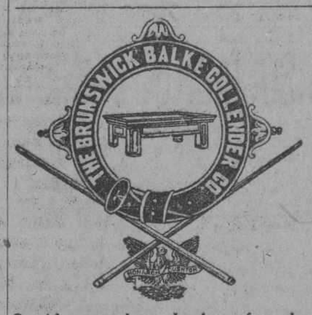

Surtido completo de los afamados BILLARES marca "BRUNSWICK".

Hacemos ventas a plazos.

Toda clase de accesorios para billar. Reparaciones. Pida catálogos y precios.

Julio de Cárdenas (Progreso) números 15 y 17. Habana. Teléfono A-6995.

Hartmann Baja 2. Santiago de Cuba.

FRUTOS menores y naranjales; quiere usted ser el mejor cosechero de frutos menores y rey del mercado en esos productos? Quiere usted ser el naranjero más fuerte de la República? Yo soy un experto en los adelantos más modernos a base de economía con 22 años de práctica en esos cultivos. Informes: Jardín La Playa, Avenida 9 entre 7 y 8. Teléfono FO 1601. Ampliación de Almendares. 5079 10 feb.

MISCELANEA

CABEZAS SE HA TRASLADADO AL 156 DE NEPTUNO ENTRE GERVASIO Y ESCOBAR Telf. A-7034.

Por este medio invitamos a toda clienta, pase a recoger como obsequio al nuevo local servicio brillo uñas y también gratis el teñido del pelo desde el negro al más rubio, demás servicios rápidos y económicos.

Servicios a domicilio

CABEZAS

E 220 26 feb.

HUEVOS para incubar, catalanes Prat, Rhode Island Rod, Wite Lekhorn a $2 docena. Tópico "Sorá" cura rápida y eficaz la viruela de los pollitos y aves en general. Granja Avícola Catalana, Esperanza 38. Marianao. 6307 12 Fb.

¡¡NO SE ASUSTE LA TISIS SE CURA!!

Ahogo, Asma y Gripe con el Preparado Jorge, con vegetales cubanos, Industria Nacional. Muestra gratis 10 cts. en sellos para el interior. Laboratorio Doctora Margarita Dauden, Calzada de Jesús del Monte número 118, los sábados. Farmacia Egido 57, los lunes. Cuatro cucharadas, lleven envases. Pomo un peso. 2633 16 Feb.

DINERO

Lo damos sobre joyas y objetos de valor. La casa que menos interés cobra.

MUEBLES

Tenemos variado surtido. No compre sin ver esta casa. El precio lo pone el cliente.

JOYAS

De ocasión, variado surtido.

"LA PERLA"

Animas 84, casi esquina a Galiano. 1570 12 Feb.

IMPORTANTE

Rápidamente gestionamos títulos y duplicados chauffeurs, inscripciones y traspasos automóviles, aperturas establecimientos, licencias obras y fabricación, servicios y plumas de agua, rebajas de canos, licencias de armas, antecedentes penales, pasaportes y ciudadanías, certificaciones, inscripciones del Registro Civil. Edificio Calle (Obrapía y Oficios). Departamento 226. Tel. M-2157. S-767 12 Feb.

MISCELANEA

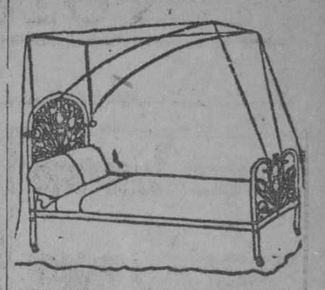

DEPARTAMENTO DE COLCHONETAS, COLCHONES, COJINES ETC.

Nuestro Departamento de colchones, colchonetas, alfombras, mosquiteros, cojines, etc., etc., presenta el surtido más completo de estos artículos.

Colchones y colchonetas en todos los tamaños y calidades desde $1.80, cojines de seda desde $4.00, cestos de mimbre desde $4.00.

Mosquiteros para cama de una persona desde $2.00.

Mosquiteros con su aparato, a $6.50.

Colchones y colchonetas para niños en todas las calidades y precios.

Mosquiteros desde $1.50.

También hemos recibido cojines de piel, en formas y colores variados, muy de moda para adorno y para automóvil, gabinetes y oficinas.

Edredones de seda en colores enteros y floreados.

Todos estos artículos pueden verse en el mismo departamento de colchones, colchonetas, etc.

EL ENCANTO

E 1863 ind 1 ag.

DIRECTORIO PROFESIONAL ABOGADOS Y NOTARIOS

FELIPE RIVERO Y ALONSO
Abogado y Notario
Aguiar, 73.
Dptos. 710-11-12. Telf. M-1472.
E 1776 ind 1 ag.

Dr. Elio Roselló y Montaño
ABOGADO Y NOTARIO
Herencias, Divorcios, Asuntos hipotecarios, rapidez en el despacho de las escrituras con su legalización. Oficinas Empedrado 33. A-8502. E 1791 ind 1 ag.

SAUL SAENZ DE CALAHORRA
ABOGADO

ANTONIO FERNANDEZ TOSCANO
PROCURADOR
Se hace cargo de toda clase de asuntos judiciales, tanto civiles como criminales y del cobro de cuentas atrasadas. Bufete Aguilar número 43, bajos, entre Empedrado y Tejadillo. Teléfono A-5024.
E. 126.—Ind. 1 En.

BUFETE DEL
DR. RICARDO ILLA Y VILARO
ABOGADO Y NOTARIO
Asuntos criminales, divorcios, cobros de cuentas y reclamaciones de herencias. Virtudes esquina a Gervasio, tercer piso derecha. Habana. Teléfono U-3866.
E 1257 ind. 4 oct.

Dr. LEONCIO G. ESPINOSA PEREZ
ABOGADO
Administraciones de bienes, Pensiones y jubilaciones, Marcas y Patentes, Accidentes de trabajo, Asuntos Civiles, Mercantiles, Criminales San Ignacio número 50, Tel. A-8130. E 1836 ind 12 ag.

Cooperación Médica

San Rafael 153 entre San Francisco y Espada
Teléfono U-3802
Institución formada por Médicos Cirujanos y Especialistas.

Cirugía y medicina en general. Enfermedades de Señoras y Niños. Parteros y Comadronas. Enfermedades de los ojos. Garganta, Nariz y Oídos. Enfermedades de la piel, Corazón y Pulmones. Asma. Tuberculosis, Estómago e Intestinos. Enfermedades Nerviosas y Mentales.

CLINICA DE ENFERMEDADES VENEREAS Y VIAS URINARIAS.
Blenorragia. Impotencia. Debilidad sexual. Espermatorrea, sífilis, enfermedades del Riñón y Vejiga.
TATUAJES. Manchas, verrugas y cicatrices se quitan por completo.
Inyecciones de todas clases. Médicos a domicilio.
LABORATORIO: Todas clases de análisis. Transfusiones de sangre con donantes seleccionados. RAYOS X. Ultra-violetas. Radium. Electricidad médica. Masajes.

CONSULTAS	$2.00
RECONOCIMIENTOS CON APARATOS	4.00
VISITAS	3.00

TRATAMIENTOS A PRECIOS ECONOMICOS.
HORAS DE CONSULTAS: de 9 a 11 a. m. de 1 a 5 p. m. y de 7 a 9 noche.
E 2059 ind. 6 Sp.

DR. MANUEL ARANDA MUÑOZ
ABOGADO
Asuntos hipotecarios, herencias, toda clase de asuntos civiles. Mercaderes 9. Departamento A. Teléfono M-6173.
E 1779 ind 1 ag.

DOCTORES EN MEDICINA Y CIRUGIA

DR. FELIX PAGES
CIRUJANO DE LA QUINTA DE DEPENDIENTES
CIRUGIA EN GENERAL
Consultas: D, número 200, entre 21 y 23, Vedado. Lunes, Miércoles y Viernes, de 2 a 4. Teléfono F-4483.
E 1783 ind. 1 ag.

Dr. Manuel González Alvarez
CIRUJANO DE LA ASOCIACION DE DEPENDIENTES
CIRUGIA EN GENERAL
Consultas de 3 a 5, martes, jueves y sábados. Apodaca 3, altos, entre Cárdenas y Cienfuegos. Teléfono A-9102. Residencia particular: Calle 9 número 33, entre F y G, Vedado. Teléfono F-2441.
E 1792 ind. 1 ag

DR. BIENVENIDO GIROUD LESCANO
Medicina interna, sistema nervioso, cerebro y pulmón. Tratamiento de la tuberculosis con la saccocrina combinada. Rayos X, Radiografía, electroterapia, tratamiento del bocio sin operación. Consultas de 3 a 5. Infanta 75, letra F. Teléfonos M-2014 y U-2064.
E 1830 ind. 1 Ag

Dra. MARIA GOVIN DE PEREZ
MEDICA CIRUJANA
De la Facultad de la Habana, Escuela Práctica y Hospital Broca de París. Especialidad en enfermedades de señoras, partos y cirugía. Teléfono U-2439, San Miguel 152, antiguo. E 1801 ind. 1 ag.

(S) MUEBLES Y PRENDAS

(51)—Compra

COMPRE SUS MUEBLES A PLAZOS

Precioso juego de cuarto por 10 pesos al mes; uno de sala 8 pesos; uno de recibidor, 5 pesos; una cama de hierro 3 pesos; un escaparate con lunas biseladas 4 pesos; una lámpara de sala, cuarto o comedor, 3 pesos; muebles de oficina y todo lo que abarca el giro, con grandes facilidades de pago. "La Casa López, Padre Varela número 76-D, (Belascoain) cerca Carlos III. Teléfono U 4541. Alquilamos muebles de todas clases. Hacemos cambios de muebles y los recibimos en fondo. No deje de visitar nuestra exposición. Ahorrará dinero y tiempo. UH S 829 1 marzo.

COMPRO MUEBLES MODERNOS

Pinto neveras a fuego; esmalto, barnizo y tapizo toda clase de muebles. Manrique 64. Tel. M-3122. U.H. 5889 19 feb.

(52)—Venta

SE VENDE un juego de cuarto compuesto de cinco piezas; en la misma un escaparate de 3 cuerpos. Estrella 30, primero. 6552 10 feb.

VENDO juego comedor de caoba, estilo Adan y una maceta y columna de loza mayólica muy fina. "La Confianza", Suárez 7 esquina a Corrales, teléfono A-6851. 6627 12 fb

MISCELANEA

DR. PEDRO R. GARRIDO
CIRUJENO DENTISTA
Por las Universidades de Madrid y Habana. Especialidad en fermedades de la boca que tengan por causa afecciones de as encías. Dentista de Centro de Dependientes. Consutas de 9 a 11 y de 12 a 3 p. m. Viegas 78, altos. Tel. A 5260. E 288 feb. 24.

VERDADERAS GANGAS

Podrá usted encontrar en el gran remate que vamos a celebrar el día 10 del corriente a las 8 1|2 antes meridiano en la casa de préstamos La Predilecta. San Rafael y Oquendo. S 1084 10 fb

VAPORES DE TRAVESIA

A NUEVA YORK

POR LOS RAPIDOS VAPORES DE LA

"WARD LINE"

"ORIZABA" "SIBONEY" Y "MEXICO"

SALIDAS: JUEVES Y SABADOS.

EL NUEVO LUJOSO VAPOR "HAVANA" ENTRARA EN SERVICIO EN LA PRIMERA QUINCENA DE FEBRERO.

SERVICIO FRECUENTE A PUERTOS DEL GOLFO MEXICANO POR EL VAPOR

"MONTERREY"

OFICINAS DE PASAJES. DUDLEY THOMAS. OFICINA GENERAL

Prado número 118. Agente General Desamparados y
Telfono A-6154. Compostela.

COMPAGNIE GENERALE TRASATLANTIQUE

VAPORES CORREOS FRANCESES
Bajo contrato postal con el Gobierno francés
TODOS LOS VAPORES DE ESTA COMPAÑIA ATRACAN A LOS MUELLES DE SAN FRANCISCO O MACHINA, PARA EFECTUAR EL EMBARQUE Y DESEMBARQUE DE PASAJEROS, EQUIPAJES Y MERCANCIAS

PROXIMAS SALIDAS

PARA VERACRUZ

Vapor correo francés "LAFAYETTE", saldrá el 3 de Febrero.
" " " "ESPAGNE", saldrá el 4 de Marzo.
" " " "CUBA", saldrá el 3 de Abril.
" " " "LAFAYETTE", saldrá el 3 de Mayo.

PARA CORUÑA, SANTANDER Y SAINT NAZAIRE

Vapor correo francés "LAFAYETTE", saldrá el 15 de Febrero a las 12 del día

NOTA:—El Equipaje de bodega y camarotes se recibirá en el muelle de San Francisco o Machina (en donde estará atracado el vapor) solamente el día 14 de Febrero de 8 a 10 de la mañana y de 1 a 4 de la tarde. El equipaje de mano y bultos pequeños los podrán llevar los Sres. pasajeros al momento del embarque el día 15 de Febrero de 8 a 10 de la mañana.

Vapor correo francés "ESPAGNE", saldrá el 17 de Marzo.

Para CORUÑA, GIJON, SANTANDER y SAINT NAZAIRE.

Institución "Scientia"

ACADEMIA DE SEGUNDA ENSEÑANZA

SAN MIGUEL, 262, C, ALTOS TELEFONO U-4622

DIRECTOR: DOCTOR PELAYO IGLESIAS

Preparación de todas las asignaturas del Bachillerato. Laboratorios completos de Física y Química para realizar toda clase de prácticas

E 276 6 alt. d 7.

A INGLATERRA DIRECTO EN 14 DIAS

M S "RIO BRAVO"

Saldrá de la Habana para Plymouth y Bremen, sobre el día 14 de Febrero.

CUBA A MEXICO

M S "RIO BRAVO"

Saldrá de la Habana para Veracruz, Tampico y Galveston, sobre el día 23 de Febrero.

LYKES BROS. STEAMSHIP AGENCY, S. A.

Agentes Generales en Cuba

LONJA Nos. 404-408. Teléfono M-6955

SANATORIO "DR. PEREZ-VENTO"

Enfermedades nerviosas y mentales. Para Señoras, exclusivamente.
Calle Barreto número 62. Guanabacoa.
E 1776 Ind. 1 ag

INGLES EN POCAS SEMANAS

NECESITA SOLAMENTE 15 MINUTOS DIARIOS

Mándenos su nombre y dirección para enviarle información interesante.
THE UNIVERSAL INSTITUTE.—128 E. 86th St.—Dept. 56. New York, N. Y.

ANUNCIESE EN EL "DIARIO DE LA MARINA"

Anúnciese en el "Diario de la Marina"

M.E.C.D. 2016

PROFESIONALES

DR. ALBERTO SIERRA

Médico del "Servicio de Niños del Dr. Aballí en el Hospital Mercedes". Ex-Médico de "La Benéfica" y ex interno del Hospital Calixto García. Consultas: lunes, miércoles y viernes, de 8 a 9 y media de la mañana en Campanario 37, casi esquina a Virtudes. Teléfonos F-2635 y M-2521.
E 2935 En. 24.

DR. CELIO R. LENDIAN

Consultas todos los días hábiles de 2 a 4 p. m. Medicina interna especialmente del corazón y de los pulmones. Partos y enfermedades de niños. Lealtad 82. Teléfono M 2671. E 1796 Ind 1 ag.

LEPRA

Los que padeciendo esta enfermedad quieran observar durante dos meses los efectos del tratamiento del doctor López Rovirosa pueden dirigirse a éste, únicamente por correo, a San Lázaro 331, Habana.
E 222 26 feb.

Dra. MARIA GOVIN DE PEREZ

MEDICA CIRUJANA

De la Facultad de la Habana, Escuela Práctica y Hospital Broca de París. Especialidad en enfermedades de señoras, partos y cirugía. Teléfono U-2439. San Miguel 152, antiguo. E 1801 ind. 1 ag.

DR. J. LYON

De la Facultad de París. Especialidad en la curación radical de las hemorroides sin operación. Consultas de 1 a 3 p. m. diarias. Calle 17 número 451, entre 8 y 10, Vedado.
E 1812 ind. 1 ag.

DR. A. V. DAUSSA

Medicina en general. Especialmente vías respiratorias y digestivas. Consultas de 2 y media a 4 p. m. Campanario 113, entre Salud y Dragones. M-8861. Pobres verdaderos, 12 y media a 1, martes y sábados. E 1872 ind. 1 Ag.

DR. S. PICAZA

De los Hospitales de París y New York

Enfermedades del estómago, intestinos e hígado, tratamiento eficaz de las colitis y efecciones biliares. Horas de 2 a 4. o concencional, previo aviso. San Lázaro 246. Tel. F-4918. E 1867 ind. 7 ag.

HEMORROIDES

miento, pronto alivio y curación, pudiendo el enfermo seguir sus ocupaciones Curadas sin operación, radical procedidiarias y sin dolor. Consultas de 1 a 5 p. m. Suárez 32. Policlínica P.
E 1810 ind ags.

DR. A. G. CASARIEGO

Catedrático por oposición de la Facultad de Medicina de los Hospitales de París, New York, Calixto García, Clínica Covadonga. Especialidad en enfermedades de las vías urinarias. Consultas de 2 a 4 p. m. Zenea (Neptuno) 125, bajos.
E 1813 ind 1 ag.

DR. ENRIQUE Fdez. SOTO Y DR. CARLOS DE LEJARZA

AUXILIAR

Oídos, nariz y garganta. Consultas: lunes, martes y jueves, de 2 a 4. Calle O entre Infanta y 27. Teléfono U 2466. No visita. Dr. Lejarza. Telf. F 4836.
E 1786 Ind. 1 ag.

DR. GUILLERMO LOPEZ ROVIROSA

Enfermedades de las Glándulas Internas. Nutrición, Nerviosas y Mentales. Debilidad sexual, pérdidas, impotencias. Niños anormales atrasados, raquíticos. Bocios. Afecciones de la piel y de la sangre. Dispepsias, Colitis, Vías respiratorias. Rayos Ultravioletas aplicados al tratamiento de las afecciones de la piel (acné, etc.) caída del cabello, calvicie, raquitismo, anemias, etc. Electroterapia corrientes D'Arsonvalización, diatermia, extirpación de verrugas, etc. San Lázaro 331, entre Infanta y Basarrate, de 5 a 7 p. m. Domingos de 4 a 6. Tel. U-3221. Consultas por correspondencia: $5.00, giro postal.
E 1873 ind. 1 ag.

DR. PEDRO A BOSCH

Medicina y Cirugía, con preferencia, partos, enfermedades de niños, del pecho y sangre. Consultas de 2 a 4. Aguiar 11. Tel. A 6488

DR. RICARDO ALBADALEJO

Especialista en vías urinarias. Tratamiento especial para la blenorragia, impotencia y reumatismo. Electricidad Médica y Rayos X, Prado 62, esquina a Colón. Consultas de 8 a 12 a. m. y de 1 a 5 p. m. Teléfono A-3344.
E 1787 ind. 1 Ag.

DR. GOMEZ DE ROSAS

Cirujano Director de la Policlínica Nacional. Enfermedades de señoras estómagos, vías biliares y cirugía general. Consultas de 3 a 5. Cerro 551. Tel. A-2560.
E 1895 ind 16 Ag.

DR. PEDRO MONTALVO

Medicina general, especialmente estómago, intestinos y enfermedades del pecho. Tratamiento de la colitis en todos sus períodos. Consultas de 4 a 6 en Belascoaín 79, excepto sábados. Teléfono U-6050. Avisos en el F-1972.
E 61 10 Mz.

DR. E. PERDOMO

Vías urinarias, estrechez de la orina, venéreo, hidrocele, sífilis, impotencia. Calle D y 11, Vedado, de 1 a 4. Telf. F 4822.
E 1806 ind. 1 ag.

Dr. J. A. Hernández Ibáñez

CIRUJANO UROLOGO DE LA ASOCIACION DE DEPENDIENTES

ENFERMEDADES VENEREAS. VIAS URINARIAS, ENDOSCOPIA Y CIRUGIA DE LAS VIAS URINARIAS

Domicilio: G y 19, Vedado. Telf. F 6716. CONSULTAS: Neptuno número 78, esquina a Manrique. De 11 a. m. a 1 p. m., y de 3 a 6 p. m. Teléfono A 5469. Habana.
E-1804 Ind. 1 ag.

Dr. Francisco Javier de Velasco

Afecciones del corazón, pulmones, estómago e intestinos. Consultas los días laborables de 12 a 2. Horas especiales previo aviso. Salud 34. Teléfono A-5418.
E 1784 ind. 1 Ag.

ENFERMEDADES DEL ESTOMAGO

Hígado e intestino. Tratamiento de la delgadez y la anemia, por inyecciones especiales. Especialista doctor Armando de Armas. Escobar 20, altos. Teléfono U-1891. Consultas diarias 1 a 4 de la tarde. Reconocimientos $5.00. Lunes, Miércoles, Viernes. Pobres $2. Electricidad Médica. E 2243 ind 1 Oct.

DR. J. M. VERDUGO

ESTOMAGO E INTESTINOS

Tratamiento eficaz de la úlcera estomacal y duodenal de la colitis en cualquiera de sus períodos. Consultas de una a tres. Prado número 60, bajos. Tel. A 4425.
E 1789 Ind 1 ag.

PROFESIONALES

POLICLINICA INTERNACIONAL

Director: doctor David Cabarrocas, Lealtad 143, entre Salud y Dragones. Teléfono A-0544. Consultas especiales de 10 a. m. a 6 p. m. los sábados de 9 a 12 a. m. Para pobres primera atención médica, con motivo de una consulta reconocimiento, exámen de Rayos X, análisis parcial orina, infusión, acceso, inyección intravenosa de Neosalvarsán o cualquier otra inyección, cura corriente eléctrica masaje agua caliente, pulverización vapor, completamente gratis para pobres. Inyecciones especiales para Reumatismo, anemia, enfermedades de la piel, Sífilis, venéreas, fiebres en general. Tuberculosis, Cáncer, Enfermedad de señoras, Corazón, Riñones, Hígado, Estómago e Intestino, Sistema nervioso, análisis completo de orina y análisis exudado para venéreos, aplicaciones de aparatos de yeso, análisis sangre para sífilis, raspado uterino, Partos y Cirugía en general. Se regala medicina al pobre. Se dan horas especiales para consultas pagas.
E 1809 ind 1 ag.

DR. MANUEL GALICARGIA

Enfermedades Nerviosas y Mentales

Medicina interna. Especialista de la Asociación Canaria, cinco años de interno en el Hospital Calito García. Ayudante por oposición de la Facultad de Meidcina. Consultas y reconocimientos, $5.00, de 3 a 5. Diarias en la calle J número 211, bajos, entre 23 y 21, en el Vedado. Teléfonos F-2775 y F-5885.
E 1790 ind. 1 Ag.

DR. MANUEL VIAMONTE

Catedrático Auxiliar de Radiología y Fisioterapia de la Universidad Concordia 64-A, esquina a Lealtad. Teléfono M 5008. De 9 a 10 a. m. y de 1 a 5 p. m. Rayos X, Radium, Radioterapia Profunda, Luz Ultravioleta y Electricidad Médica. E 1909 Ind. 1º ag.

ASOCIACION CLINICA

LUZ 44. TELEFONO A-0549, ENTRE AGUACATE Y COMPOSTELA

ASOCIACION DE MEDICOS ESPECIALISTAS. Cirugía y Medicina en general. Tratamiento de todas las enfermedades por sistema moderno. Curaciones garantizadas por contratos. PRECIOS REDUCIDOS.

CLINICA: Parteros y Comadronas. INYECCIONES Intravenosas, musculares, etc. RAYOS X y RADIOSCOPIAS DESDE 5 pesos. Ultravioletas electricidad, masajes y RADIUM. TATUAJES, Verrugas, manchas, etc. Se quitan rápidamente. ESPECIALISTAS DE SEÑORAS Y NIÑOS. GARGANTA, NARIZ, OIDOS Y OJOS. LABORATORIO: Hacemos toda clase de ANALISIS ORINA $2.00. Sífilis, Blenorragias, Impotencia, Vías urinarias, Enfermedades MENTALES, de la piel, Nerviosas, Corazón, Estómago y Pulmones.

ALMORRANAS. Son curadas sin OPERACION radicalmente y garantizadas. Pudiendo el enfermo continuar sus ocupaciones diarias. ENFERMEDADES DE LA BOCA, ETC. PRECIOS MODICOS. CONSULTAS: $2.00 RECONOCIMIENTOS EN GENERAL CON APARATOS $3.00. ATENCION: DE 1 a 5 (Tarde) y de 7 a 9 (Noche). E 1808 ind. 1 ag.

"POLICLINICA HABANA"

Suárez 32. Teléfono M 6233.

DIRECTOR FACULTATIVO DR. GUILLERMO LEON

De Medicina y Cirugía en general. Especialista para cada enfermedad. Consultas de - a 5 de la tarde y de 7 a 9 de la noche. Consultas especiales, dos pesos. Reconocimientos $2.00. Enfermedades de señoras y niños. Garganta, nariz y oídos (OJOS). Enfermedades nerviosas, estómago, corazón y pulmones, vías urinarias, enfermedades de la piel, blenorragia y sífilis, inyecciones intravenosas para el asma, reumatismo, tuberculosis, obesidad, partos, hemorroides, diabetes y enfermedades mentales, etc. Análisis en general, Rayos X, masajes y corrientes eléctricas. Los tratamientos y sus pagos a plazos. Telf. I-6883.
E 1810 ind. 1 ag.

DR. ARISTIDES MESTRE

PROFESOR D ELA UNIVERSIDAD

Médico del Departamento de Niños del Hospital de Dementes de Mazorra, Niños anormales. Enfermedades nerviosas y mentales de la infancia. Consultas: Martes y sábados, de 9 a 12 m. D número 220, esquina a 23, Vedado. Tel. F-1706.
E 1934 ind 3 sp.

Dra. MARIA PEREZ GOVIN

MEDICA CIRUJANA

Médica de la Facultad de la Habana y Hospital Broca de París, Garganta, nariz y oídos. De 1 a 3. Teléfono U-2439. San Miguel 152, antiguo.
E 1803 ind 1 ag.

ANALISIS DE ORINA

Completo dos pesos. Prado 62, esquina a Colón. Lbaoratorio Clínico Químico del doctor Ricardo Albadalejo. Telf. A 3344.
E 1788 Ind. 1 ag.

Dr. Alberto S. de Bustamante

Profesor de Obstetricia, por oposición. Especialidad partes y enfermedades de señoras. Consultas los lunes y viernes de 1 a 3. Clínica Bustamante-Núñez. Teléfono F-3057. Domicilio 15, entre J y K. Vedado. Teléfono F-1862.
E 1777 ind 1 ag.

CLINICA BUSTAMANTE

J y 11. Vedado. Cirugía general y especial. Partos, Rayos X y Laboratorio. Teléfono F-1184.
E-1777 Ind 1 ag.

DR. J. J. MIGNAGARAY

Especialista de niños del Hospital Municipal y Emergencias. Medicina interna en general. Enfermedades de niños. Regimen alimenticio para niños menores de dos años. Consultas de 1 a 3. Campanario 57. Para pobres: Jueves. Teléfono A-4529. E 1802 ind. 1 ag.

DR. IGNACIO BUSTILLO

MEDICINA INTERNA
MEDICO DE LA ASOCIACION DE DEPENDIENTES

Consulta de 3 a 5, Martes, Jueves y Sábados. Campanario 46 esquina Virtudes. Teléfono A-7120. Residencia: calle 4 número 4, Vedado. Teléfono F-4892.
E 2633 ind. 11 nov.

PROFESIONALES

DR. JOSE VARELA ZEQUEIRA

Profesor de Anatomía de la Universidad Cirujano Jefe de la Asociación Cubana de Beneficencia, Cirugía en general. Especialidad: Cirugía de la mujer. Consultas de 2 a 4. Gervasio 126, entre San Rafael y San José. Teléfono U-5410.
E 1794 ind. ag.

DR. ABELARDO LABRADOR

Angeles 3, entre Reina y Estrella. Consultas gratis de 8 a 12 a. m. Pagos de 3 a 5. Especialidad enfermedades de señoras, partos, venéreos y sífilis, Pulmones, corazón y riñones, en todos los períodos. Inyecciones intravenosas. Neosalvarsán, etc. Avisos: Teléfonos A 0801 y U 2256.
E 1875 ind. 1 ag.

DR. FRANCISCO SUAREZ

Especialista en afecciones de la Nariz, Garganta y Oídos. Consultas de 12 a 2. Genios número 13. Teléfono M-2783.
E 29 1o. Feb.

DR. MANUEL LOPEZ PRADES

MEDICO CIRUJANO

De las Facultades de Madrid y la Habana. Con 36 años de práctica profesional. Enfermedades de la sangre, pecho, señoras y niños; partos. Tratamiento especial curativo de las afecciones genitales de la mujer. Consultas diarias de 1 a 3. Gratis los martes y viernes. Lagunas 63, bajos. Telf. A 0226. Habana.
E 1877 Ind. 1 ag.

CLINICA DE ENFERMEDADES VENEREAS

PROGRESO 14, altos, entre Aguacate y Compostela

HABANA

RECONOCIMIENTO GRATIS
CURACION RAPIDA I GARANTIZADA DE ENFERMEDADES SECRETAS
PRECIOS MODICOS
FACILIDADES DE PAGO
E 1888 ind 12 ag.

DOCTOR ELPIDIO STINCER

Cirujano de la Quinta Covadonga, Catedrático de la Universidad de la Habana. M número 4, Vedado. Teléfono F-2213. De regreso de su viaje a Europa y Estados Unidos, reanuda sus consultas los Martes, Jueves y Sábados, de 2 a 4 p. m. Cirugía General. E 2380 ind 15 oct.

DR. GONZALO PEDROSO

CIRUJANO DEL HOSPITAL MUNICIPAL DE EMERGENCIAS

Especialista en vías urinarias y enfermedades venéreas. Cistocopia y Cateterismo de los uréteres. Cirugía de vías urinarias. Consultas de 10 a 12 y de 3 a 5 p. m. en la calle de Avenida de la República 254. E 1728 ind. 1 ag.

DR. GUTIERREZ LEE

MEDICO CIRUJANO

Consultas de 3 a 5. Gervasio 168. Teléfonos A-3684 y F-1070.
E 1870 ind. 1 Ag.

DR. ABRAHAM PEREZ MIRO

J. C. Zenea (Neptuno) 92. Consultas de 2 a 5. Teléfono A-9203.
E 2700 ind 22 nov.

Dr. Francisco Arango y de la Luz

MEDICINA EN GENERAL

Se dedica especialmente al tratamiento de enfermos nerviosos y mentales, 20 años Médico de Mazorra, ex-especialista del Centro Gallego, Director del Sanatorio "Dr. Pérez Vento". Consultas de 12 a 2, calle 2, 500, Vedado. Teléfono F-1882.
E-2360 Ind. 13 oct.

DR. J. B. RUIZ

Catedrático de la Universidad. De los Hospitales de Filadelfia, New York y Calixto García. Especialista en vías urinarias y enfermedades venéreas. Exámenes Uretroscópicos y Cistoscópicos. San Lázaro 221 C. de 1 a 3. Tel. U-6351. Clínica de 4 a 6, a $5.00 semanales.
E-28 31 En.

Dres. GORDILLO Y JUSTIZ

Ofrecen a usted su gabinete de consultas médicas en la calle Enrique Villuencas 115 1|2 (Concordia). Teléfono A-8833. Horas de Consultas de 1 a 4 p. m. Gratis.
E 32 2 Fb.

Dr. JOSE A. TREMOLS

Médico

Dr. JOSE G. TREMOLS

Médico-Cirujano
CONSULADO 128
De 2 a 4 tarde y de 8 a 9 noche
E 2063 ind 6 sp.

DR. B. VILA

Médico cirujano. Exclusivamente niños. Médico de niños del Hospital Mercedes. Consultas diarias de 1 a 3 p. m. Carlos III, 209, esquina a Franco (altos). Teléfono U-5792. E 1800 ind 1 ag.

DR. GONZALO AROSTEGUI

Médico de la Casa de Beneficencia y Maternidad. Especialista en las enfermedades de los niños. Médicas y Quirúrgicas. Consultas de 12 a 2. G número 116, entre Línea y 13. Vedado. Telf. F 4233.
E 1775 Ind. 1 ag.

DR. ALFREDO DOMINGUEZ ROLDAN

Radiólogo del Centro Balear, Sanatorio La Milagrosa y Clínica Ledón Uribe, Rayos X, Radium, Radio-Terapia profunda, Electricidad médica, tratamiento del cáncer. Horas de 1 a 4 p. m. Teléfono A-5049. Paseo de Martí número 33, bajos.
E 1893 ind ag.

ENFERMEDADES SECRETAS

Antiguas, mal curadas y prostatitis, impotencia, estirilidad. Curaciones garantizadas en pocos días, sistema nuevo alemán. Dr. Jorge Winkelmann; especialista alemán, 28 años de experiencia. San Lázaro 165, a todas horas.
E 1897 ind. 17 ag.

DR. ROGELIO PARERA

Médico cirujano. Consultas de 1 a 3 p.m. Belascoain 227, altos. Telf. A 6766 F 1289.
E 239 29 feb.

CIRUJANOS DENTISTAS

DR. JORGE L. DEHOGUES

OCULISTA

Consultas y elección de lentes de 11 a 12 y de 3 a 5. Horas especiales, previo convenio. Aguila 94. Teléfono A-3940.
E 210 ind 24 E

PROFESIONALES

DR. PEDRO R. GARRIDO

CIRUJANO DENTISTA

Por las Universidades de Madrid y Habana. Especialidad en enfermedades de la boca que tengan por causa afecciones de las encías. Dentista del Centro de Dependientes. Consultas de 9 a 11 y de 12 a 3 p. m. Villegas 78, altos. Tel. A-5269.
E 2969 24 En.

DR. VALDES MOLINA

CIRUJANO DENTISTA

Avenida de Italia número 24, entre Virtudes y Animas. Teléfono A-8583. Dentaduras de 15 a 30 pesos. Trabajos se garantizan. Consultas de 8 a. m. a 5 p. m. Los domingos ahsta las 12 m.
E 1885 ind. 1 Ag.

PROFESIONALES

DR. L. SAEZ MORENO

CIRUJANO DENTISTA

Consultas todas las noches de 7 a 10, especial para personas que trabajan de día. Por el día doy hora fija a cada cliente. trabajos rápidos, garantizados y económicos.

NEPTUNO NUMERO 234.
Entre San Francisco y Espada.
TELEFONO U-1986.
E 210 24 J.

DR. J. HERNANDEZ CALZADILLA

Cirujano Dentista

Especialista en extracciones sin dolor ni peligro en niños y señoras en estado, con anestesia local o gas. Cura completa de dientes flojos y piorrea alveolar. Puentes y planchas de todas clases modernas sin encías. Trabajos de ortodoncia. Arreglo puentes planchas partidas faltas de dientes dejándolas nuevas. Consultas diarias ahsta las 10 de la noche. Reina 76, bajos. Teléfono A-7537.
E 1817 ind. 1 Ag.

DR. GUERRERO DELANGEL

DENTISTA MEJICANO

Técnica especial, para extracciones. Facilidades en el pago. Horas de consultas de 8 a. m. 8 p. m. A los empleados del comercio, horas especiales para la noche. Trocadero 68-B. frente al café El Día. Teléfono M-6395.
E 1811 ind. 1 Ag.

OCULISTAS

DR. MARTINEZ FERRER

Enfermedades de los ojos. Calle A, 194, (entre 21 y 23) Vedado. Consultas de 2 a 4. Teléfono F-3474.
E 969 26 my.

DR. A. C. PORTOCARRERO OCULISTA

GARGANTA, NARIZ Y OIDOS

Consultas de 12 a 4
Para pobres de 12 a 1. Honorarios módicos. San Nicolás 52. Teléfono A-8627.
E 1795 ind 1 ag.

DR. HORACIO FERRER

ESPECIALISTA EN LAS ENFERMEDADES DE LOS OJOS

Consultas de 2 a 5 de la tarde. Consultas por la mañana a horas previamente concedidas. Ave. Wilson y L, Vedado. Teléfono F-4831.
E 1780 ind 1 ag.

DR. JOSE ALFONSO

OCULISTA

Garganta, nariz y oídos. Consultas de 1 a 4. Máximo Gómez 386. Tel. M-2330.
E 1703 ind 1 ag.

D. JORGE L. DEHOGUES

OCULISTA

De regreso de su viaje a Europa, ha reanudado sus consultas de 11 a 12 y de 3 a 5. Hora fija para cada cliente. Aguila 94. Teléfono A-3940.
E 147 30 d 7 en.

PROFESIONALES

Dr. C. E. FINLAY F. A. C. S.

PROFESOR DE OFTALMOLOGIA

Especialista en enfermedades de los Ojos y de los Oídos
Calle J, 135, entre Línea y 15, Vedado. Teléfono F-1173
Consultas de 11 a 12 y de 2 a 5 y por convenio previo.
E 1807 ind 1 ag.

ORTOPEDICOS

EMILIO P. MUÑOZ

Ortopédico: Malecón 56. Teléfono A-9559. Faja especial para hernias, vientre, colon, etc. y aparatos para toda clase de imperfecciones. 20 años establecido.
E 2806 ind. 6 En.

COMADRONAS FACULTATIVAS

AMPARO PUIG DE ALVAREZ

COMADRONA

Especialidad en reconocimientos. Consultas de 1 a 4 p. m. Calle A número 211, entre 21 y 23. Vedado. Tel. F-1726.
E 2966 30 En.

ANA MARIA V. VALDES

COMADRONA

Muchos años de práctica. Los últimos procedimientos científicos. Consultas de 2 a 4. Precios convencionales. 21, esquina a B, número 317. Vedado. Tel. F-1252.
E 1891 ind 13 agos.

GIROS DE LETRAS

ZALDO Y COMPAÑIA

Cuba números 76 y 78

Hacen giros de todas clases sobre todas las ciudades de España y sus pertenencias. Se reciben depósitos en cuenta corriente. Hacen pagos por cable, giran letras a corta y larga vista y dan cartas de crédito sobre Londres, París, Madrid, Barcelona y Nueva York, New Orleans, Filadelfia y demás capitales y ciudades de los Estados Unidos, Méjico y Europa, así como todos los pueblos.
E 1746 ind 1 ag.

J. BALCELLS Y CIA. S. en C.

San Ignacio Núm. 33.

Hacen pagos por el cable y giran letras sobre New York, Londres, París y sobre todas las capitales de España, Islas Baleares y Canarias. Agentes de la Compañía inglesa de Seguros contra Incendios "The Royal". Administración de bienes.
E 1742 ind 1 ags.

PROFESIONALES

GIROS DE LETRAS

N. GELATS Y COMPAÑIA

103, Aguiar 103, esquina a Amargura. Hace pagos por el cable. Facilita cartas de crédito y giran pagos por cable; giran letras a corta y larga vista sobre todas las capitales y ciudades importantes de los Estados Unidos, Méjico y Europa, así como sobre todos los pueblos de España, Londres, París, Hamburgo, Madrid y Barcelona.

CAJAS RESERVADAS

Las tenemos en nuestra bóveda, construída con todos los adelantos modernos y las alquilamos para guardar valores de los interesados. En esta oficina daremos todos los detalles que se deseen.

N. GELATS Y COMPAÑIA
BANQUEROS

ORDEN DE LOS ANUNCIOS CLASIFICADOS

A Alquileres de Casas.
B Alquileres de Departamentos.
C Alquileres de Habitaciones.
D Alquileres de Locales.
E Alquileres de Garages.
F Se necesitan.
G Se ofrecen.
H Compra y Venta de Fincas.
I Compra y Venta de Solares.
J Compra y Venta de Establecimientos
K Compra y Venta de Animales.
L Automóviles.
LL Dinero en Hipotecas.
M Bonos y Valores.
N Compra y Venta de Objetos Varios.
N Compra y Venta de Objetos Varios.
Ñ Enseñanzas.
O Hospedajes.
P Para las Damas.
Q Compra y Venta de Instrumentos de Música.
R Maquinarias.
S Muebles y Prendas.
T Pérdidas.
U Para Hogar.
V Compra y Venta de Libros.
W Comidas.

AVISOS

MODERNA FABRICA DE LADRILLOS, S. A.
AVISO

Se ha extraviado el título trece, por veinticinco acciones comunes, números del cuatro mil trescientos noventa y tres al cuatro mil cuatrocientos diez y site inclusive, nominativas y liberadas, de a CIEN PESOS cada una, de la serie representativa del Capital de la Moderna Fábrica de Ladrillos, S. A., expedido a nombre del señor Alfredo Cañal y Canteli.

Si no se presentare reclamación alguna, dentro de los veinte días del último aviso, se expedirá nuevo título de acuerdo con el artículo doce de los Estatutos de esta compañía, quedando desde ese momento para esta compañía, nulo y sin valor ni eficacia el primitivo título.

Y para su publicación por diez días en la GACETA OFICIAL y en el DIARIO DE LA MARINA, se expide el presente aviso por orden del señor Presidente en la Habana a seis de Febrero de mil novecientos veinte y ocho.

Gustavo Hevia,
Secretario.
E 283 17 Fb.

OFICIAL

República de Cuba

SECRETARIA DE OBRAS PUBLICAS

Negociado de Construcciones Civiles y Militares.

Habana, Enero 30 de 1928.

ANUNCIO

Habiéndose declarado desierta la subasta para la contratación de las obras del Hospital de Maternidad e Infancia "Lutgarda Morales", de Santa Clara, se convoca nuevamente para dicho acto que tendrá lugar el día 10 de Febrero de 1928, a las diez de la mañana en esta Oficina y en la Jefatura de Obras Públicas del Distrito de Santa Clara, con arreglo a los mismos Pliegos de Condiciones y proposiciones que rigieron en la subasta del día 16 de Enero de 1928.

Francisco Ramírez Ovando,
Ingeniero Jefe, P.S.
1082 3 ds. 2 y 2ds. alt. 8.

(A) ALQUILERES DE CASAS

(1)—Habana

EN CUARENTA PESOS

Se alquilan las espaciosas casas sin altos, y con abundante agua, calle de Agustín Alvarez número 8 y 10, a una cuadra del Nuevo Frontón y dos de Belascoaín, con sala, saleta, tres habitaciones y demás servicios. Informa señor Alvarez, Consulado 126, altos. El papel dice dónde está la llave.
6323 11 Fb.

MARQUES GONZALES 109

Se alquila esta hermosa casa, con sala, saleta, cuatro habitaciones, baño intercalado, cocina de gas y demás servicios. Informa señor Alvarez, Consulado 126, bajos. El papel dice dónde está la llave.
6300 11 Fb.

SAN JOSE 79, altos. Se alquilan estos frescos altos, co nsala, comedor, cuatro cuartos, baño y servicio de criados; no se repara en precio; pero ha de ser familia que lo amerite. La llave en los bajos. Informan en Belascoain 48. Telf. U 5055.
6526 16 feb.

ALQUILERES DE CASAS

SE ALQUILAN en San Lázaro 305-A espléndidos bajos con hall, sala, cuatro habitaciones, baño intercalado, comedor, cocina con calentador de gas, patio, cuarto y servicio de criados. Informan Manzana de Gómez 252. Teléfono A 4893.
S 1072 18 feb.

SE ALQUILA el segundo piso de San Rafae 152, M, entre Marqués González y Oquendo; sala, recibidor, cuatro grandes cuartos, baño intercalado, pasillo, comedor al fondo, cocina, cuarto y servicios de criados. Precio de situación. Informes en el teléfono A 2813.
6518 11 feb.

SE ALQUILA una casita nueva en 40 pesos en Gervasio 70. Más informes en la bodega. S 1074 13 feb.

ECONOMIA 34, altos. Se alquila con sala, saleta, cuatro cuartos y demás servicios. Con hermosa azotea. Informan: Teléfono A 6625. 6539 13 feb.

LUJOSAS Y BARATAS CASAS

Se alquilan los lujosos altos de las letras B y D y los bajos de la letra Y, de San José 124, entre Lucenas y Marqués González, con sala, saleta, tres habitaciones, salón de comer, cuarto de criados, dobles servicios sanitarios, con calentador. Informa señor Alvarez, Consulado 126, altos. El papel dice dónde está la llave.

PROXIMO A LA TERMINAL

Se alquilan los bajos de Misión 8 y 10, con sala, comedor, dos cuartos y demás servicios. Informa señor Alvarez, Consulado 126, altos. El papel dice dónde está la llave.

PROXIMO A SANIDAD

Se alquilan los altos de Sitios 157, con sala, saleta, tres habitaciones y demás servicios. Informa señor Alvarez, Consulado 126, altos. El papel dice dónde está la llave.

LAMPARILLA 71, BAJOS

Se alquila para establecimiento, está bien situada casa, media cuadra del Instituto, propia para café u otro giro análogo, sus paredes están azulejadas. Informa señor Alvarez, Consulado 126, altos. El papel dice dónde está la llave.
6301 11 Fb.

BONITAS Y BARATAS CASAS

Se alquilan los altos de Benjumeda 56, con sala, saleta, tres habitaciones, baño intercalado, cocina de gas, calentador y demás servicios. Informa señor Alvarez, Consulado 126, altos. El papel dice dónde está la llave. 6299 11 Fb.

HERMOSO piso principal, acabado de pintar, Neptuno 160, entre Escobar y Gervasio, cuatro cuartos, dos baños, gran comedor, sala, recibidor, cocina gas, calentador. A-6537. 6341 10 Fb.

SE ALQUILAN los hermosos bajos de Zulueta 36-D, propio para oficina. La llave en los altos. Para informes Prado 11. Tel. A-1544. S-1055 15 Feb

SE ALQUILA una casita en San José y Basarrate, a una cuadra de Infanta y dos de la Universidad, en $27 con luz; y una accesoria en $20. Tel. U-1227.
S-1056 12 Feb

A VIVIR barato, gran casa tres departamentos, en la calle Lacret No. 488, casi esquina a Goicuría; precio $28. Llave al lado. Informan Tel. M-5341.
S-1057 15 Feb

SE ALQUILA la casa Rubalcaba No. 8 altos, sala, saleta, 2 habitaciones, baño intercalado, comedor al fondo; moderna, $45.00. Informan Tel. I-2939.
S-1061 11 Feb

SE ALQUILA el piso principal de la casa San José 65 compuesta de sala, saleta, tres cuartos, baño moderno completo y cocina de gas. La llave en los bajos. Para informes mueblería Le Palais Royal de Angeles 14. Teléfono A-7451. 6455 11 Feb

SE ALQUILA la casa San José 126 1|2 E, segundo piso alto, compuesto de sala, recibidor, cuatro cuartos y baño intercalado, comedor al fondo, cocina de gas y servicio de criado. Informan Oquendo No. 18 Edificio Arbas.
6333 22 Feb

SE ALQUILA la esquina Misión esquina a Indio, propia para puesto frutas o zapatería, en la misma informarán de 8 a 11 y 2 a 5. Teléfono F-1906.
6435 15 Feb

SE ALQUILAN en $40 los modernos altos de Bernal 28, casi esquina a Aguila. Dos cuartos, sala y comedor. La llave e informes en los bajos.
6436 17 Feb

SE ALQUILA en Infanta y Concordia, edificio de construcción reciente, el piso primero de la esquina con balcones a las dos calles, compuesto de cuatro habitaciones, recibidor, sala, patio, comedor, cocina de gas y doble servicio. La llave en la bodega. Razón Teléfono U-3213. 6475 10 Feb

OFICIOS 86

Se alquila este hermoso piso principal compuesto de sala, saleta, cuatro cuartos, baño, cocina y servicios para criados, con vista a la Alameda de Paula. Informan Tel. A-1474.
6470 22 Feb

SE ALQUILA hermosos altos Infanta 52 C, entre Desagüe y Benjumeda. Balcón, sala, saleta, recibidor, tres cuartos, cocina gas y baño al fondo en $45. Informan U-1177. 6485 12 Feb

ESTRELLA 115, ALTOS

Se alquilan sala, saleta, 4 habitaciones, servicio sanitario y cocina. Precio de situación. La llave en los bajos. Informan 12 esquina a 15, Vedado.
S-1048 20 Fb.

SAN NICOLAS 76-A, altos, entre Neptuno y San Miguel, se alquila con recibidor, sala, siete grandes cuartos, comedor al fondo, repostería, baño, cuarto y servicio de criados. Tiene motor para el agua. La llave en los bajos. Informan A-6420.
6323 11 Fb.

MONTE 74, se alquilan dos casas con tres habitaciones, sala, comedor, patio, hall, cocina de gas y baño completo. Son interiores, muy bien decoradas y se alquilan baratas. Hay también un departamento con dos habitaciones de 5 metros cuadrados, cocina, comedor y baño completo, hay luz y también está decorado. Informes en la misma y al teléfono A-3376. Sr. García. 6356 17 Fb.

SAN LAZARO 200 y Malecón 62, entre San Nicolás y Galiano; se alquila esta moderna casa propia para Colegio, Huéspedes 50 cuartos, etc. Informan teléfono F-2124. 6343 17 Fb.

SE ALQUILAN las casas, Plácido 48 primer piso, sesenta pesos; Cárdenas 5, bajos izquierda, cincuenta y cinco pesos y segundo derecha, sesenta pesos. Llaves e informes en Zulueta 36-G. Teléfono A-9266. 6375 17 Fb.

SE ALQUILAN los bajos de las casas Zanja 126, entre Aramburo y Soledad y Espada 130, compuestos de sala, saleta, 3 habitaciones y demás servicios. La llave e informes Zanjas 128. Taller Acevedo. U-1287. 6389 12 Fb.

ALQUILERES DE CASAS

SE ALQUILAN los altos modernos de Bernaza número 14 esquina a Obrapía. Informan en los bajos.
S-1033 15 Fb.

SUBIRANA NUM. 8

Amplia casa con 7 habitaciones y sótano grande; la llave en la misma. Informan en 12 esquina a 15, Vedado.
S-1047 20 Fb.

ALQUILO SAN RAFAEL 153

lujoso y fresco piso. Sala, comedor, tres amplias habitaciones, baño intercalado, agua caliente y fría abundante. Informan Monte 103. Teléfono A-4917. Llaves en los bajos. 6388 12 Fb.

SE ALQUILA

San Ignacio esquina Acosta los altos muy ventilados compuestos de sala, saleta, tres cuartos y uno grande en la azotea, cocina de gas, baño intercalado, con abundante agua. La llave en la bodega. Su dueño calle 12 y 15, Vedado. Tel. F-1021.
6187 16 feb.

SE ALQUILA en el Ensancha de la Habana, a dos cuadras de Carlos III, los altos de Bruzón casi esquina a Pozos Dulces, sala, comedor, dos cuartos, baño intercalado, y servicio. Precio de situación. Informan en la bodega de la esquina. S 1018 10 feb.

SE alquilan los amplios altos de San Rafael 151 y 161 entre Lucena y Marqués González; con sala, comedor, tres cuartos, baño y servicios. La llave en la bodega. Informes: A-6420.
6106 13 feb.

SE alquilan los frescos bajos de Oquendo C y F, entre Zanja y San José, con sala, comedor, dos cuartos, patio y servicios. La llave en la ferretería. Informes: A-6420.
6105 13 feb.

SE alquilan los altos modernos de Florida y Misión, compuestos de sala, comedor, tres cuartos, baño intercalado y demás servicios. Informan en la bodega. Teléfono M-7668. 6230 11 feb.

SE ALQUILA piso alto Neptuno y otro Angeles esquina a Estrella, nuevo edificio de Ruisánchez. Teléfono A-2024.
6156 9 Fb.

JESUS María 47, altos de esquina, se alquila el segundo piso, propio para dos familias, con cinco habitaciones. Llaves en el principal. Informan: Teniente Rey 30.
6059 10 feb.

SE ALQUILA el 1o. y 2o. piso de Amistad 112 esquina a Barcelona a dos cuadras del Parque Central, cada uno tiene sala, comedor, cinco habitaciones, cocina, baño y doble servicio, fabricación moderna. La llave en los bajos. Teléfono I-3616. 6165 10 feb.

LUZ 24, se alquilan los bajos, con zaguán, sala, recibidor, seis habitaciones, comedor al fondo, patio y traspatio, doble servicio. Cerca de O. P. y la Intervención General. Llaves en el número 43. Informes: Teniente Rey 30.
6058 10 feb.

NEPTUNO 22

SE alquila entre Consulado e Industria. Informan edificio Barraqué. Departamento 603. S 1025 14 feb.

SE alquila la casa Sol 60, es un gran local para industria o establecimiento con habitaciones al fondo para familia. Se da 86 altos. Telef. A-6954 y en la bodega de la esquina, donde está la llave.
6110 12 feb.

MISION 114, altos, se alquila con sala, saleta, dos cuartos, baño intercalado, último precio: $30.00 Llave en los bajos. Informan: telef. A-9902.
6243 10 feb.

MALECON No. 154-156

Entre Aguila y Blanco. Se alquila la planta baja de esta hermosa casa, compuesta de sala, saleta, comedor al fondo, cuatro dormitorios con baño intercalado y dos habitaciones y servicio para servidumbre. Las llaves en el alto. Informes: San Pedro número 6. Telef. A-9619.
6281 14 feb.

SAN LAZARO No. 154-156

Entre Aguila y Blanco. Se alquila el piso principal de esta moderna casa, dotado de todas las comodidades para corta familia. Las llaves al fondo, por Malecón número 154-156 altos. Informes: San Pedro número 6. A-9619. 6282 14 feb.

COMPOSTELA 107, ESQUINA A RICLA

Propio para comisionista los bajos, altos tres habitaciones y servicios. Precio situación. Informan F-2134.
6160 12 feb.

PRECIOSOS BAJOS $70

San Lázaro 221-B entre Gervasio y Escobar, con sala, recibidor, comedor, tres cuartos, servicio intercalado, cocina de gas, cuarto y servicio de criados, cielo raso. Informan en La Filosofía. La llave al lado. 6044 13 feb.

SE ALQUILAN los altos Hospital 3-A entre Neptuno y Concordia y los altos Perseverancia 56 casi esquina a Neptuno y los bajos y altos Jovellar 35 entre Aramburo y Hospital. 6061 11 feb.

ALQUILO bajos Escobar 134, sala, recibidor, tres habitaciones, comedor, dos baños. Puede verse de una a cinco. Informes F-3749. Llave en altos.
6052 9 feb.

SE ALQUILAN los frescos y espaciosos altos de la Calzada del Cerro 420. La llave en los bajos. Informan F-2871.
6045 10 feb.

SE ALQUILA en Malecón 91 entre Perseverancia y Lealtad un alto con comodidades. La llave en el primer piso. Informan F-3293, de 12 a 2.
6143 13 feb.

SE ALQUILA en Morro 9 entre Genios y Refugio un alto con comodidades. La llave en la bodega de en frente. Informan F-3293, de 12 a 2. 6142 13 feb.

ALQUILO bajos de San Miguel 198 entre Gervasio y Belascoaín, con sala, comedor, tres amplias habitaciones, servicio de criados, etc. Llave e informes en los altos. 6124 9 feb.

CARLOS III, 16 C y D

Altos y bajos de tres y cuatro habitaciones, baño intercalado moderno, cocina de gas y servicios. Precio reajustado, 70 pesos. Informan F-2134. 6159 12 feb.

SALUD 29 altos, entre Manrique y San Nicolás, sala, recibidor, cuatro habitaciones, comedor, galería, baño, cocina y servicio aparte de criada. Llaves al lado en la tintorería. Precio 75 pesos. Teléfono F-1159. Tiene motor.
6145 10 feb.

OMOA 14 A

Casa moderna, sala, comedor cuatro cuartos, cocina y servicios 40 pesos. Próxima al mercado y tranvías. Llave al fondo. Informes: San Joaquín 33; bodega. Teléfono M 1808. 5757 11 feb.

ALQUILERES DE CASAS

ACABADOS de fabricar se alquilan los altos y bajos modernos, de Zequeira 52-A, sala, comedor, dos cuartos, baño intercalado completo; cocina de gas; cuarto y servicio criados. Informes: tel. M-2863; de noche. F-2124. La llave en la bodega. 5871 11 feb.

CASTILLO 45-C

Casa cómoda, sala, dos cuartos, cocina, y servicios, 30 pesos. Próximo al mercado y tranvías. Llave bodega. Informes: San Joaquín 33, bodega. Telf. M 1808.
5764 11 feb.

CASTILLO 54-1|4

Casa madera, sala, comedor, tres cuartos(25 pesos. Otras de más o menos precio. Próximos mercado y tranvías. Llaves bodega. Informes: San Joaquín 33, bodega. Telf. M 1808.
5763 11 feb.

HABANA 207

Pisos modernos, sala, comedor, tres cuartos cocina, baño completo, dos patios, 45 pesos. Agua con motor. Llave: Habana 201. Informes: San Joaquín 33, bodega. Telf. M 1808. 5761 11 feb.

SE ALQUILAN los bajos de San Rafael número 71, con sala, recibidor, cuatro habitaciones, baño, cocina y servicios de teléfono A 2069. 5744 11 feb.

REINA y Belascoain. Se alquilan los altos de la peletería La Apianadora, compuestos de dos plantas con apartamentos y abundante agua; propios para casa de huéspedes. Informan en la peletería.
5780 10 feb.

CIENFUEGOS 53

Bonitos altos acabados de pintar; sala, comedor, dos cuartos, cocina, carbón y gas; ducha, lavabo; se alquila 50 pesos; con fiador; la llave en los bajos. Demás teléfono F 4266. 5794 10 feb.

ALQUILO moderno piso en Monte 49, frente al campo de Marte, propio para familia, oficina, consultorio, fotografía; para verlo a todas horas. Para tratar de 10 a 12.
5830 14 feb.

EN 45 PESOS alquilo piso moderno, Marqués González 14 esquina a Zanja, sala, recibidor, dos habitaciones grandes, comedor, baño intercalado, cocina de gas. Ferretería Belascoain y San Rafael. U 5215.
5804 19 feb.

LUZ 92: sala, saleta, tres cuartos, baño intercalado. La llave en los bajos. Informan: F-1936. 5867 11 feb.

ALQUILO San Lázaro número 101, bajos, casi esquina a Galiano, con sala grande, dos ventanas, comedor, 3 cuartos y uno de criado: $80.00. Llave en los altos. Informan: telef. M-8023. También alquilo la planta alta.
S. 963 10 feb.

ALQUILO dos pisos altos en Mercaderes 16, entre Obispo y Obrapía, con 14 habitaciones, cocinas y servicios. Precio módico. Llaves: bodega esquina Obrapía. Informes' A-6523. 5820 9 feb.

SE ALQUILA en 75 pesos los bajos de San Lázaro 54. Con sala, comedor, cuatro cuartos, uno más para criado, baño y demás servicios. La llave al fondo. Malecón 12, bajos. 5704 11 Feb.

CONDESA 34, esquina a Campanario, primer piso, vista dos calles, compuesto de sala, saleta, dos habitaciones, (una en la azotea) cocina, cuarto de baño completo. Alquiler módico. Informes: Teléfono M-7203. Llaves bodega esquina.
5891 10 feb.

ALQUILO el segundo piso de San Rafael, 111, compuesto de sala, saleta, comedor, tres cuartos, baño intercalado, cocina de gas, cuarto y servicio de criados. Informa en el 107. Teléfono A-6926.
5698 11 Feb.

VIGIA No. 9

Alquilo altos preciosos y ventilados, dos cuadras del Mercado, una de la Avenida Méjico, sala, tres cuartos, baño intercalado y buena cocina. La llave en los bajos. Informan Castillo 45. Tel. A-0224.
5618 13 feb.

EN 65 PESOS se alquilan los altos de la casa Monte 253 entre Carmen y Figuras. La llave e informes en los bajos, tienda de ropa "La Corona".
5431 12 feb.

SE ALQUILA casa 29 habitaciones ocupadas, lugar inmejorable, directamente dueño, poco alquiler, buen contrato. Cedo contrato casa 40 habitaciones calle Galiano, superior para casa de huéspedes. Iglesias. Monte 10, lechería.
5404 12 feb.

SE ALQUILA la casa Manrique 31, bajos, 4 cuartos, comedor, baño, instalación sanitaria. La llave en la bodega de la esquina. Informan: Teléfono F 1020.
5198 9 feb.

INQUISIDOR 35-A

En 50 pesos se alquila este hermoso principal con habitación a la calle, saleta y cuatro habitaciones. Informan en Oficios 88, almacén de Manuel Muñoz y Co.
5339 16 Feb

SANTA CLARA 29, altos, entre San Ignacio e Inquisidor, se alquila casa moderna, de sala, comedor, tres habitaciones, cuarto de criados, baño moderno, cocina de gas; la llave en los bajos. Informan: teléfono A 1051. Sr. Lazcano.
5245 16 feb.

SE ALQUILAN espléndidos altos, Acosta 7, cinco cuartos, baño moderno, agua caliente, precio reajustado. $75.00. Llave bajos. Informes: Salud número 21, teléfono A 2716. S 858 9 feb.

SE ALQUILA la casa Gloria núm. 172, esquina a Carmen; sala, comedor, tres cuartos, servicio sanitario y abundante agua. La llave en la bodega. Informan en Compostela número 148. Telf. A 9321.
S 860 16 feb.

SE ALQUILA Escobar 123, altos, sala, saleta, comedor, cuatro habitaciones, cocina de gas, baño completo, agua caliente. Informan: Carmen 8. Telf. A-2066.
5140 10 fb

EN 85 PESOS se alquilan los amplios bajos Blanco 40, entre Animas y Trocadero; propios para comercio, depósito o casa de huéspedes. Informes: A 6491.
5065 18 feb.

10 CENTAVOS DE 7 A. M. A 4 P. M.; Y DE 4 A 10 P. M. 15 CENTAVOS

SOLICITUDES DE TRABAJO: DIEZ CENTAVOS
DEPARTAMENTO DE ANUNCIOS CLASIFICADOS

10 CENTAVOS DE 7 A. M. A 4 P. M.; Y DE 4 A 10 P. M. 15 CENTAVOS

FOLLETIN 35

TARZAN DE LOS MONOS

NOVELA

OR

EDGAR RICE BURROUGHS

TRADUCCION DE

EMILIO M. MARTINEZ AMADOR

De venta en las librerías "La Moderna Poesía", Pi y Margall 135 y "Cervantes", Av. de Italia No. 62 Telfs. A-0545 y A-4958

(Continúa)

cuentre el espíritu de su madre, quiero que nos vea juntos en la muerte, como nos vió en vida. No, no. Voy a ir yo solo, porque era mi hija; era el único cariño que me quedaba en la tierra.

—Yo iré con usted—dijo Clayton sencillamente.

El anciano levantó la vista, y miró fijamente las enérgicas y bellas facciones de William Cecil Clayton. Tal vez leyó en ellas el amor que anidaba en el corazón del joven, el amor a su hija.

En los días pasados, había estado harto preocupado con sus propios pensamientos de erudito para fijarse en los pequeños detalles, en las palabras sueltas, que habrían indicado a un hombre más práctico que los jóvenes se iban sintiendo cada día más atraídos uno a otro. Mas en aquellos graves momentos todo ello volvió a la memoria del anciano profesor.

—Como usted quiera—dijo.

—También puede usted contar conmigo—añadió míster Philander.

—No, mi querido amigo—dijo el profesor—. No podemos ir todos. Sería una crueldad muy grande dejar sola aquí a Esmeralda; y tres no conseguiríamos más que uno solo. Ya hay bastantes cosas muertas en el bosque. Ea... tratemos de dormir un poco.

CAPITULO XIX

De lo primitivo

Desde que la abandonó Tarzán, la tribu de los grandes antropoides entre los cuales se había criado, se veía desgarrada por intestinas discordias y continuas riñas. Terkoz les resultó un rey cruel y caprichoso, de manera que, uno tras otro, la mayor parte de los monos más viejos y más débiles, en los cuales Terkoz solía singularmente desahogar su brutal naturaleza, cogieron a sus familias y buscaron la tranquilidad y el seguro de un interior más remoto del país.

Mas al fin los que quedaban se vieron impulsados a la desesperación por la prolongada truculencia de Terkoz, y fué entonces cuando uno de ellos recordó el aviso que Tarzán les había dirigido al partir:

—Si tenéis un jefe que sea cruel, no hagáis lo que hacen los otros monos, y no intentéis ninguno luchar contra él aisladamente. En vez de ello, atacadlo juntos dos o tres de vosotros. Si así lo hacéis, ninguno de los jefes se atreverá a ser más que lo que debe, porque entre cuatro podréis siempre matar a cualquiera que os moleste con su jefatura.

Y el mono, que recordaba este prudente consejo, lo repitió a varios de sus compañeros, de manera que cuando Terkoz volvió un día a la tribu se encontró con una calurosa acogida.

No hubo formalidad ninguna. Al llegar Terkoz al grupo, cinco animales enormes y peludos se le echaron encima.

En el fondo de su alma era Terkoz un gran cobarde, lo cuál suele ocurrir entre los matones, tanto si son monos como hombres; de suerte que no esperó a sus semejantes para luchar y morir, sino que se desasió de ellos lo más pronto que pudo y huyó a las ramas protectoras de la selva.

Dos tentativas más hizo de incorporarse a la tribu, pero en ambas ocasiones fué atacado y expulsado de ella. Por fin renunció a su intento, e hirviendo de rabia y de odio, penetró en el interior del bosque.

Varios días estuvo vagando sin objeto, excitando cada vez más su propio despecho, y buscando algún ser débil en el cual desahogar su ira.

En este estado de ánimo fué cuando el terrible antropoide, al saltar de rama en rama, dió repentinamente con las dos mujeres en la selva.

Estaba precisamente encima de ellas cuando las descubrió; y la primera noticia que Jane Porter tuvo de su presencia fué cuando el enorme y peludo cuerpo se dejó caer al suelo a su lado, y la jovén vió la horrible cara y la rugiente y asquerosa boca a un paso de ella.

Un grito penetrante se escapó de los labios de la doncella al sentir que la fiera la agarraba del brazo. Luego se sintió arrastrada hacia aquellos horribles colmillos que buscaban su cuello. Mas antes de haber tocado la suave piel de la joven, otra idea cruzó por la mente del antropoide.

La tribu se había quedado con sus hembras, y él necesitaba encontrar otras que las reemplazaran. Aquella mona blanca y sin pelo sería la primera de su nueva tribu. Así, pues, se la echó sobre los anchos y robustos hombros, sin miramiento alguno, y saltó a los árboles, llevándose a Jane Porter a un destino mi veces peor que la muerte.

El grito de horror de Esmeralda se mezcló una vez con el de su ama, y luego la negra, como solía hacer en las ocasiones que mayor presencia de ánimo requerían, se desmayó.

Pero Jane Porter no perdió en seguida la conciencia de sí. Es cierto que la horrible cara, muy próxima a la suya, y el hedor del aliento del mono, que la daba en las narices, la paralizaron de terror; pero tenía el cerebro despejado, y comprendió todo lo que le ocurría.

Con rapidez que le pareció maravillosa, la fiera la llevó por la selva; pero Jane no intentó gritar ni luchar. La repentina aparición del mono la había confundido hasta tal punto, que llegó a figurarse que la conducía hacia la playa.

Por esta razón conservó sus energías y su voz hasta que llegaran lo bastante cerca del campamento para poder decir el socorro que necesitaba.

¡Pobre niña! Lo que no sabía era que el mono la iba llevando cada vez más adentro de la impenetrable selva. El grito que había hecho acudir por a maleza, dando tropezones, a Clayton y a los dos viejos, había conducido también en derechura a Tarzán al lugar en que yacía Esmeralda; mas no era la negra la que despertaba su interés, aunque, al detenerse a su lado, vió que no había recibido daño alguno.

Un momento estuvo examinando el suelo de abajo y los árboles que lo dominaban, hasta que el mono que latía en su interior, por efecto de su educación y del medio ambiente, combinado con la inteligencia que poseía por derecho de herencia, refirieron a su maravilloso conocimiento del bosque todo lo sucedido con tanta claridad como si lo hubiera visto ocurrir con sus propios ojos.

Y luego se lanzó vivamente a los árboles, en persecución de la elevada pista que ningún otro ser humano habría podido descubrir, y mucho menos interpretar.

En los extremos de las ramas, donde el antropoide se lanza de un árbol a otro, es donde más cosas hay que marquen la pista y menos que indiquen la dirección; porque allí la presión es siempre hacia abajo, hacia el extremo de la rama, tanto si el mono llega al árbol como si lo deja; pero más cerca del centro del árbol, donde son más débiles las señales del paso, la dirección está claramente marcada.

Aquí, en esta rama, una oruga ha sido aplastada por el enorme pie del fugitivo, y Tarzán sabe por instinto dónde ha de tocar el otro pie en el nuevo paso. Allí mira y encuentra una pequeña partícula del chafado bicho, la cual, en ocasiones, no pasa de ser una manchita de humedad.

Otras veces, un pedacillo de corteza ha sido vuelto hacia arriba por la mano que lo ha arañado, y la dirección de la rotura indica la del paso. O bien una gran rama, o el mismo tronco del árbol, han sido rozados por el peludo cuerpo, y un mechoncillo de pelo indica, por la dirección en que está sujeto entre la corteza y el tronco, que se está sobre la verdadera pista.

Tampoco necesitaba Tarzán refrenar su rapidez para percibir estas débiles muestras del paso del animal fugitivo.

Para Tarzán resaltaban todas fuertemente contra las mil distintas cicatrices, rozaduras y signos que había en el frondoso camino. Pero lo más fuerte de todo era el olfato, porque Tarzán iba persiguiendo contra el viento, y sus adiestradas narices eran tan sensibles como las de un sabueso.

Hay quienes creen que las especies inferiores están dotadas especialmente por la naturaleza de mejores nervios olfatorios que el hombre, pero esto no es más que cuestión de desarrollo.

La supervivencia del hombre no depende tanto de la perfección de sus sentidos. Su poder razonador los ha aliviado de muchos de sus deberes y así hasta cierto punto se han atrofiado, lo mismo que los músculos que mueven las orejas y el cuero cabelludo, meramente por falta de usò.

Los músculos existen, alrededor de las orejas y debajo de la piel del cráneo, lo mismo que los nervios que transmiten las sensaciones del cerebro; pero están en nosotros menos desarrollados porque no los necesitamos.

No le ocurría tal a Tarzán de los Monos. Desde su primera infancia su supervivencia había dependido de la perspicacia de su vista, de la agudeza de su oído y de la finura de su gusto, tacto y olfato, mucho más que del órgano del razonamiento, desarrollado con harta mayor lentitud.

El menos perfeccionado de todos era en Tarzán el sentido del gusto, porque con igual apreciación comía maduros frutos que carne cruda largo tiempo enterrada; pero en esto se diferenciaba muy poco de los epicuros más civilizados.

Casi en silencio corría el hombre-mono sobre las huellas de Terkoz y su presa; pero el sonido de su proximidad llegó a oídos de la fugitiva fiera y la hostigó a mayor rapidez.

Tres millas recorrieron antes de alcanzarlos Tarzán, y entonces Terkoz, viendo que era inútil seguir huyendo, se dejó caer al suelo en un pequeño raso, para poder revolverse y luchar por su presa, o para tener libertad de escaparse sin combatir si veía que su antagonista era superior a él.

Seguía sosteniendo a Jane Porter con un brazo cuando Tarzán saltó como un leopardo al circo que la naturaleza suministraba para aquella lucha de seres primitivos.

Cuando vió Terkoz que era Tarzán el que le perseguía, llegó a la conclusión de que aquella era la hembra de su rival, ya que eran de la misma raza, blancos y sin pelo; y se regocijó ante la oportunidad que se le ofrecía de vengarse por partida doble de su odiado enemigo.

Para Jane Porter aquella extraña aparición de su dios de la selva fué

M.E.C.D. 2016

ALQUILERES DE CASAS

SE ALQUILAN los hermosos altos de Animas 146, casi esquina a Escobar, dos cuartos, sala, comedor, muy fresca, precio 42 pesos; fiador o dos meses en fondo; la llave e informes: Obispo 32; Telf. A 2316. Collía y Co.
E 263 9 feb.

NEPTUNO 150 altos, fabricación moderna, sala, comedor, tres cuartos, baño intercalado, cocina. La llave en el mismo piso hasta las 5. Más informes, Obispo 102. Telf. A 2861.
E 235 alt. 5 feb.

SE ALQUILAN ESPACIOSOS

altos en Aguiar 102, esquina Lamparilla, costado Banco Gelats. Propios para oficina, club o residencia; hermoso decorado, abundante agua por medio de motor eléctrico. Precio situación. Informa: "The Babcock & Wilcox Co"., en los bajos.
5237 16 feb.

SE ALQUILA la casa Angeles 22, para mueblería o cualquier giro. Informan en frente. 5026 15 Fb.

SE ALQUILAN los bajos de la moderna casa Malecón, 73, compuestos de sala, comedor, dos habitaciones, baño intercalado completo, cocina de gas, cuarto para criados y gran patio. Informan Carmen 8. Teléfono A-2066. 5141 10 fb.

LEALTAD 57, BAJOS

entre Animas y Virtudes, sala, comedor, tres cuartos, baño completo y cocina de gas. La llave en los altos. Informes Habana 186. Teléfonos M-1541 y F-1941. 4769 9 feb.

CONCORDIA 166-A esquina Aramburo, bajos, con tres grandes cuartos, sala, saleta, buen servicio. Informes en la bodega. S 785 9 feb.

SE ALQUILAN

Las casas San José 15, 17, 19, 21 y 23 y Rayo 10 y 12, propias para almacenes o fábrica de tabacos y cigarros. Espaciosos salones para escogida y despalillado de 1410 metros. Se pueden fraccionar para otras industrias.
Para Informes: Cia. Litográfica, Ayesterán, 11.
E-2805 Ind. 7 Dic.

SEGUNDO piso alto de la calle Villegas 23 y 25, casi esquina a Empedrado, compuesto de sala, comedor, tres habitaciones, baño intercalado, cuarto y servicio de criados. La llave en el primer piso de la propia casa. Precio 70 pesos. Informes Departamento de Administración de Bienes, Arellano y Recio. Empedrado 16. Teléfonos A-2218, A-2478, y A-2118.
E 2591 ind. 4 nov.

(2)—Vedado

ALQUILO casa calle 11 número 166, entre S y J, 80 pesos, sala, saleta, comedor, cuatro cuartos, cuarto de criados, dos baños, patio. Llame al lado. Informes: teléfono F 4283. 6510 16 feb.

A LA ENTRADA del Vedado parte alta, alquilo los altos del moderno chalet calle 19 entre L y M, sala, comedor, tres cuartos, baño, cocina, cuarto y baño de criados. Precio $75. La llave casa del lado, tercer piso. Informan F-1364. 6334 11 Fb.

SE ALQUILA la casa calle 10 núm. 150, Vedado, 4 cuartos, 2 baños. Informes 17 No. 478, en la misma cuadra. 6332 11 Fb.

SE ALQUILA la casa calle Baños entre 27 y 29, moderna, con sala, comedor, tres cuartos, baño intercalado, cuarto de criados y servicios, garage, jardín y portal al frente. Informan: Socarrás. Teléfono A 6964 y F 4264. La llave en la bodega de la esquina. 6523 11 feb.

SE ALQUILA en $56.50 el piso bajo de 21 número 248 entre E y F, Vedado. Tiene sala, comedor, 3 cuartos, cocina y demás servicios; puede verse. Preguntar al fondo por el señor Fermín. 6123 10 Fb.

VEDADO

Muy barata se alquila la hermosa residencia calle 23 número 408, esquina a 4, en la misma informarán a todas horas. 6189 12 feb.

19 NUMERO 511

Entre 14 y 16 se alquila casa compuesta de sala, saleta, 6 habitaciones y baño intercalado. La llave al lado. Informan 12 esquina a 15, Vedado. S-1051 20 Fb.

CALLE I NUM. 9

entre Calzada y 9, casa con portal, cala, saleta, 4 habitaciones, doble servicio sanitario y cocina; precio de situación; la llave allí. Informan: 12 esquina a 15. Vedado. S-1049 20 Fb.

RESIDENCIA de gusto; nueva; sala, recibidor, hall, 5 habitaciones, dos baños intercalados, habitación de criada, terraza frente y fondo, garage; habitación chofer; habitación de estudio en la torre; agua caliente en todos los aparatos. J 211, entre 21 y 23. Teléfono F-5885. S-1040 22 Fb.

UN PISO alto, muy fresco y cómodo, con sala, gabinete, tres dormitorios, lujoso baño, buen comedor, cocina de gas o carbón, pantry y tres terrazas. Habitación y servicios independientes para criados. Calle 25 núm. 420, entre 6 y 8, Vedado. La llave en los bajos. Informes: Teléfono A-4842. 6198 9 Fb.

ESPLENDIDOS altos, calle 10 número 15, esquina a 13, compuestos de sala, comedor, tres cuartos, terraza, baño intercalado, cocina, cuarto y servicio de criados. Precio módico. Informan en la misma a todas horas. 6208 9 feb.

SE ALQUILA un hermoso chalet en el Vedado, en 17 entre 26 y 28, con sala, recibidor, tres cuartos, baño intercalado, comedor al fondo, cocina, jardín y garage. Precio 60 pesos. Informan en 26 esquina a 19. 6209 12 feb.

CALLE 17 y 20, alquilo casa planta baja, nuevecita propia para recién casados, jardín, portal, sala, comedor, dos cuartos, baño intercalado, cocina, calentador gas y servicio de criados. Informan en la botica. 6259 9 feb.

CALLE 27 número 328, entre A y B, Vedado. Se alquilan los modernos altos con 5 habitaciones, baño intercalado, sala, hall, comedor, cocina de gas y tres habitaciones en la azotea. Precio 90 pesos. Llaves esquina A. 6268 9 feb.

CALLE 25 entre Paseo y Dos, Vedado, en 85 pesos se alquilan los modernos altos con 6 habitaciones, baño intercalado, sala, saleta, comedor, cocina de gas. Llaves en la misma. Informan Calle A y 27. 6264 9 feb.

EN 35 pesos se alquilan los altos. Calle A y 27 Vedado. Las llaves enfrente. 6263 9 feb.

VEDADO: Se alquila la planta baja de la casa calle 19 entre D y E, tres dormitorios; garage y demás comodidades. Razón en 2 número 8 entre 9 y 11. La llave en la bodega. F-1173. 5818 9 feb.

CALLE 27 NUM. 374

entre 2 y 4, sala, comedor, cocina de gas, cuatro habitaciones, baño moderno, servicio de criado, portal, jardín, acera de la brisa. Precio reajustado 80 pesos. Informan F-2134. 6158 12 feb.

VEDADO. Se alquila calle 11 número 45, entre 10 y 12, casa de jardín, portal, sala, comedor, cinco cuartos con baño intercalado, cuarto de criados con sus servicios. Precio 70 pesos. Informan en el número 41. Tlef. F 1129. c S 953 10 feb.

ALQUILERES DE CASAS

SE alquila magnífico chalet en la mejor esquina del Vedado. Precio $400.00. Informan: F-1936. 586 4 11 feb.

VEDADO calle K esquina Calle 9, altos. Se alquila casa acabada de fabricar. Sala, saleta, 4 cuartos, comedor al fondo; baño intercalado; cocina de gas; cuarto y servicio de criados; garage y cuarto de chauffeur. $130. F-1262. 5808 14 feb.

VEDADO, Calle 17 número 595, entre 26 y 28, se alquilan casas interiores, con sala, comedor, cuarto baño con bañadera, lavabo, cocina, $20; modernos; a dos cuadras de 23, F-1183. 5809 14 feb.

VEDADO. B y Tercera, espléndidos modernos bajos jardín, portal, sala, saleta, seis grandes habitaciones; comedor al fondo, baños, patio; traspatio; servicio completo; de criados; cocina de gas; precio 85 pesos. Tercera 49, modernos y frescos altos con terraza; sala; saleta; cinco grandes habitaciones; regio comedor; dos baños; intercalados; cocina de gas; servicio completo de criados; 85 pesos. B y Tercera, hermosos y frescos altos terraza; sala; saleta; tres grandes habitaciones; baño intercalado; cocina de gas; servicio completo de criados; 60 pesos y los bajos con jardín y portal; 60 pesos. Llave e informes C y Tercera; teléfono F 2186. 5783 10 feb.

VEDADO. Calle 23 entre 14 y 16, acabado de fabricar, se alquilan dos plantas independientes; cuatro dormitorios y garage. Estilo Renacimiento Español. 5784 12 feb.

CALLE 10 número 161, entre 17 y 19, Vedado, piso principal y segundo, modernos, sala, tres cuartos, closet, hall, comedor, cocina de gas, cuarto y servicios criados. Llave, bodega esquina a 17. Informes: M-2863, de noche. F-2124. 5869 11 feb.

CASITAS modernas todas cielo raso, jardín, portal, sala dos cuartos, baño intercalado completo; cocina de gas, patio y tras patio. Calle 10 esquina a 17, Vedado. Informes: M-2863 de noche. F-2124. La llave en la bodega de esquina 17. 5872 11 feb.

VEDADO. Se alquila 3a., 292, entre C y D, con portal, sala, gran saleta, seis cuartos, dos cuartos criados, servicio de criados, traspatio. La llave al lado. Informan Paseo y 5a. Tel. F-4987. 5662 11 Feb.

VEDADO

Cómoda, amplia, fresca residencia 19 y L, portales, gran saleta, hall, gran sala, seis cuartos, tres baños, gran comedor, jardines, gran patio sombra, comedor criados, departamento pancha, despensa, cuatro cuartos criados servicio, traspatio, garage dos máquinas, pisos mármol, decorada lujosa, precio último 250 pesos. Informan en la misma. 5420 11 feb.

SE ALQUILAN los altos del chalet de la casa calle 10 núm. 9 entre 11 y 13, con terraza, sala, saleta, comedor grande, baño intercalado, cnco cuartos, servicio y baño de criados, cocina de gas y carbón. Informan: Telf. F 4713. S 842 15 feb.

L ESQUINA 11. VEDADO

Se alquila casa moderna, cuatro cuartos, dos baños, garage y demás comodidades. Informan Tel. F-2124. 4802 9 feb.

VEDADO

Calle 21 esquina a 1a. calle F, número 238-F, altos y bajos, de brisa y sombra, a una cuadra de los tranvías de 23, se alquilan casas nuevas, de jardín, terraza, sala, saleta, tres dormitorios, comedor al fondo, baño intercalado, servicio de criados, agua fría y caliente. La llave en la bodega de F y 21. Informan en la misma el encargado y por teléfono A-1051. Sr. Lazcano. 4269 10 feb.

ALQUILO los hermosos altos Villa Flor, 23 número 352. La llave e informes al lado, Paseo 226, teléfono F-2615. 5134 10 fb

VEDADO

Se alquila una casa en la calle 15, casi esquina a C, que se compone de jardín, portal, hall, sala, cinco cuartos, baño intercalado, comedor, hall, pantry, cocina, cuarto y servicios de criados, traspatio, lavandería, cuarto de baúles y garage para una máquina. Precio: 190 pesos mensuales. La llave en la misma, "Sereno".

ARELLANO Y RECIO

Departamento de Admón. de Bienes Telfs. A-2478 y A-2218
E 57 Ind E 10

EDIFICIO CASTRO, CALLE 25 y O

Junto a Infanta, se alquilan cómodas y frescas viviendas con "Frigidaire" y elevador. Teléfono F-2990. S 520 18 feb.

CASITAS INDEPENDIENTES, $15

Calle 26 entre 27 y 29. Vedado, a una cuadra del tranvía de la calle 23, compuestas de portal, sala, cuarto, cocina, servicios sanitarios y patio independientes. Informes Manuel Rodríguez, bodega Las Mercedes, 26 y 27. Tel. A-0383. 2828 20 feb.

EDIFICIO TAVEL, 21 y C, ALQUILA

casa con sala, comedor, cocina y baño, con dos, tres y cuatro habitaciones; otra con sala, cuarto, cocina y baño. F-4232. Tavel. S-366 12 Fb.

(3)—J. del Monte y Víbora

SE ALQUILA una casita compuesta de portal, jardín, sala, comedor, dos cuartos, servicios, buen patio, Alcalde O'Farrill 16, entre Luis Estevez y Estrada Palma. Treinta y cuatro pesos mensuales. Señor Alonso, teléfono M-9269 y M-1286, Corrales 217. 6327 10 Fb.

SE ALQUILA la casa Luyanó 74 en precio de situación. Informan en el teléfono A 2813. 6519 11 feb.

CALZADA de la Víbora 444 alquilo en 60 pesos altos nuevos y con muchas comodidades y nunca falta el agua, con slaa, cuatro habitaciones, baño y cocina de gas. Teléfono X 1250. 6338 13 feb.

SE ALQUILAN casitas con sala y un cuarto grandes en Altarriba y San José, Jesús del Monte No. 16, con todos sus servicios independientes, muy bonitas, nuevas. Tel. I-5361. 6496 11 Feb

SE ALQUILA hermoso chalet de dos plantas el más fresco de la Víbora, situado en la Avenida de Acosta 18, frente al paradero, propio para una familia de gusto, planta baja, jardín, portal, sala, comedor, hall, cocina, cuarto de criados, garage y patio, altos cuatro cuartos, saleta, baño, dos terrazas. Informan U-1307. Las llaves en el chalet del lado número 20. 6393-418 12 Fb.

50 PESOS. Se alquila San Bernardina 34, portal, sala, comedor, 4 cuartos, baño intercalado, cuarto y servicio de criado y gran patio. Teléfono M-3154. 6326 11 Fb.

PARA BODEGA

Sola en esquina alquilo, Princesa 3, a dos cuadras del tranvía Jesús del Monte. Informa Juan Varela, Tel. A-1798 y Peña M-1981. Llave en la fonda. 6472-73 11 Feb

55 PESOS, BARATO

Alto moderno gran comodidad, esquina a la brisa, Princesa 3, a 2 cuadras del tranvía Jesús del Monte. Informa Teléfono M-1981. Llave en la fonda en la misma bajo, casita en 24 pesos. 6471-72 11 Feb

SE ALQUILAN hermosas casas acabadas de construir a 32 pesos con portal, sala, dos cuartos, baño intercalado, comedor, cocina y patio, calle A y 15, Reparto Lawton, a media cuadra del tranvía, las llaves en la bodega. Tel. I-4809. 8501 10 Feb

SE ALQUILA en Luis Estévez, a media cuadra de la Calzada de la Víbora, moderna casa de una sola planta, con jardín, portal, hall, sala, recibidor, cuatro grandes cuartos, baño intercalado, comedor al fondo. Cuarto y servicio de criados. Garage y su habitación. La llave en Príncipe Asturias y Luis Estévez. Informes al A-6420. 6322 11 Fb.

LUYANO y Manuel Pruna se alquilan dos bonitas casas, precios de situación, una con cuatro dormitorios y la otra con dos dormitorios y sus buenos servicios. Teléfono I-7018. 6309 13 Fb.

ALQUILERES DE CASAS

SE ALQUILA la casa Lawton 5 y 9 entre Dolores y Concepción, compuesta de sala, comedor, 3 habitaciones, baño moderno y patio. Precio 30 pesos. Informan San Miguel 211, esquina a Infanta. 6152 14 Fb.

SE ALQUILA la casa Lawton 29 entre San Francisco y Concepción, dos ventanas, sala, comedor corrido, 3 cuartos, buen patio y demás servicios, último precio 35 pesos, es una ganga, al lado en el 31 la llave e informes. 6383 10 Fb.

SE ALQUILA en $50.00, inmejorables altos Delicias número 82, entre Milagros y Santa Catalina, Víbora. Sala, saleta, 4 cuartos, doble servicio; la llave en los bajos. Informan teléfono I-3700. S-1041 17 Fb.

SE ALQUILA un chalet en la calle Vista Alegre número 70, a media cuadra del Colegio Marista, acabado de fabricar; jardín, portal, sala, comedor al fondo, hall, cinco cuartos, dos baños, traspatio, agua caliente, 65 pesos y otra con cuatro cuartos, 55 pesos. Informan: I-5058. 6154 21 b.

SE ALQUILAN dos casitas en Cueto y Arango, a 22 y 24 pesos, las dos tienen baño intercalado y cocina de gas, una tiene dos cuartos y la otra tiene tres, agua abundante, a dos cuadras de la Calzada de Concha. Informan en la bodega de la esquina. S 1019 10 feb.

ALQUILO tres casitas nuevas, frente a Línea de carros: Calle B número 23 y medio, Lawton; sala, comedor 2 cuartos, 22 pesos, con luz. Informan en el número 2. Tel. I-1454. Vega. 6274 15 feb.

SE ALQUILAN unos sótanos en la calle Juan Bruno Zayas núm. 19, con capacidad para dos familias; pueden vivir independientes, pues tienen dos cocinas y dos cuartos de baño, con sus servicios. Son muy claros y frescos. Las llaves e informes en el núm. 15 esquina a Vista Alegre, Reparto Mendoza. 5913 9 fb

VIBORA se alquilan casitas termmadas de fabricar muy higiénicas, en Dolores 22 a una cuadra del tranvía. Dueño Jesús del Monte 554. Tel. I-4731. 6034 12 feb.

A vivir barato, casitas independientes muy frescas a 15 y 16 pesos, con luz, dos habitaciones; cocina; servicio y patio; mampostería y mosaicos. Informan: Calle Benito Lagueruela número 47, entre Tercera y Cuarta. S. 969 10 feb.

EN $40.00 de renta mensuales, alquilo hermosa casa Mangos número 2-E pegado a la esquina de San José, sala, saleta, tres habitaciones, cuarto de baño y servicio. Llave en la bodega de enfrente. Informes: Reunión número 7, altos. S. 964 10 feb.

ALQUILO dos pisos altos independientes, muy amplios, con todas las comodidades, baños intercalados, dobles servicios, sala, dos saletas, comedor, cinco cuartos, etc., en Diez de Octubre 258; propios para negocios o familias. Llaves: peletería, bajos A-6523. 5819 9 feb.

POCITO 8, VIBORA

Altos modernos, sala, saleta, terraza, tres cuartos, baño intercalado, cocina de gas y calentador, 45 pesos. Próximo a la Calzada. Llave bodega. Informan en San Joaquín 33. Telf. M 1808. 5762 11 feb.

ALQUILO casa en Arango 4, entre Jesús del Monte y Focento, con portal, sala, tres cuartos, baño y cocina. Informan: teléfono I 1005. 5756 12 feb.

CALZADA de Jesús del Monte 58 y 60; sala, saleta, tres cuartos; baño intercalado; servicio criados. La llave en el primer piso derecha. Informan: F-9936. 5866 11 feb.

SE ALQUILA la casa de la loma Timón, Lawton, por Porvenir. Amplia, para familia grande. Informan: Animas 91, La Génova. Teléfono M 4048. 5187 16 feb.

SE ALQUILA la casa acabada de fabricar Dolores 32, esquina a Lawton, compuesta de sala, dos cuartos y comedor. Informan Dolores 36. 5624 11 feb.

SE ALQUILA una accesoria en San Leonardo esquina Serrano; tiene portal, salón, patio, cocina y servicio. S-942 11 Feb.

ALQUILO Zapotes 50, entre San Julio y Durege, moderna; portal; sala; tres cuartos; cuarto de criada; comedor; garage; baño intercalado; demás servicios. Informes: I 3644 A 5620. 5229 11 feb.

TAMARINDO 18, alquilo altos y bajos, compuestos de sala, comedor, cuatro habitaciones y baño completo, a precio de situación. Están próximas a la Calzada. 5556 10 fb

ESPLENDIDA casa, sala, saleta, cuatro habitaciones y baño completo. Tiene patio con arboleda. SEe alquila barata. Tamarindo 7, próximo Calzada J. del Monte. 5555 10 fb

SE alquila la ventilada casa compuesta de jardín, portal, sala, comedor, siete habitaciones, baño completo intercalado, cuarto y servicio de criado, cocina, patio y traspatio propio para gallinas en la Calzada de la Víbora a dos casas de la Estación Havana Central. Informan Teléfono I-2484. E 2048 ind. 4 sep.

SE ALQUILA en Tamarindo y San Benigno una casa; consta de portal, sala, comedor, tres cuartos y demás servicios. Precio $33.00. La llave en la bodega. Dueño, teléfono I-6768. S-947 9 Feb.

CALZADA de Jesús del Monte 463, hermosa casa a una cuadra del Reparto Chaple, esquina Altarriba, frescos altos para numerosa familia, recibidor, sala 7 habitaciones y dos baños completos intercalados ,comedor al fondo, pantry, cocina y cuarto y servicio criados. Garage con cuarto chauffeur y servicio, 130 pesos. En la misma informan de 1 a 6. 5419 11 feb.

SE ALQUILA la casa Lawton 7, entre Dolores y Concepción. Informan Dolores 36 esquina a Lawton. 5423 10 feb.

LOMA del Mazo .Alquilo espléndido y hermoso chalet propio para familia de gusto, compuesto de sala, hall central, 6 habitaciones, baño intercalado, terraza, portal al Parque, comedor, dos grandes habitaiiones para criados con sus servicios, con garage y rodeado de jardines. Telf. I-2484. E 2718 Ind 24 nv

(4)—Regla, Guanabacoa y Casa Blanca

GUANABACOA y Cojímar; gran negocio, vendo dos casas de mampostería bien situadas, ganan $48.00; precio $3,800. Vendo una casa propia para industria o familia numerosa, en lo más céntrico. Vendo 100 casas muy baratas a precio de situación; las tengo de a $1,000; $1,500, $2,000 hasta $8,000. Una casa en Cojímar, moderna, en $3,400. Informan Juan Cabricano. Teléfono M06-5013 y 5193. S-929 18 Fb.

EN GUANABACOA. Se alquilan dos casas independientes, 4 cuartos y demás servicios modernos. Maceo 39 y 39 1|2. La llave e informes, en frente. Su dueño, teléfono I-5715. 6303 17 Fb.

(5)—Marianao

SE ALQUILA Reyes 10 altos y bajos moderna, cielo raso, sala, 3|4, acera sombra, mucha agua, cerca calzada, muy fresca, propietario Flores 92. I-5361. 6495 11 Feb

SE ALQUILA Avenida de la Paz, Alturas Almendares, magnífica casa, sala, saleta, comedor, servicios, 5 cuartos, 2 baños, garage, jardín, Informan F-5531. S-1035 17 Fb.

SE ALQUILA un chalet en la Ampliación de Almendares, calle 10 entre 3 y 4 compuesto de jardín, portal, sala, comedor, tres amplias habitaciones, servicio completo, cuarto de criados y garage. Informan: Tel. M-1697. Precio: 50 pesos. U H S 891 10 feb.

SANTA LUCIA No. 4, ALTOS

Marianao, se alquila hermosa vista, sala, saleta, 4 habitaciones y demás comodidades; la llave en los bajos. Informan en 12 esquina a 15, Vedado. S-1046 20 Fb.

REPARTO Almendares, Nicanor del Campo. Calle 2 entre 11 y 13. Casas independientes con luz a 20 pesos; lugar céntrico, próximo a los parques y tranvías, dos cuadras. Colegio Ursulinas. Informan en las mismas. 5870 11 feb.

ALQUILERES DE CASAS

BUENAVISTA. Se alquila gran chalet moderno, todas comodidades apetecibles para familia de gusto, a dos cuadras del colegio de Belén, y una cuadra de la Calzada de Columbia, frente al paradero Rabel entre Orfila y Columbia. Renta reajustada. Informes teléfono FO-1691. S 1011 11 feb.

ALTURAS de Almendares, chalet moderno, espacioso, con todas las comodidades modernas, punto céntrico y elevado. Precio reajustado. Informan FO-1691. S 1010 11 feb.

(6)—Cerro

ALQUILO en 38 pesos espléndidos altos nuevos, sala, comedor, tres hermosas habitaciones, baño intercalado. Zaragoza esquina a Cañongo, media cuadra Calzada Cerro, al lado colegio San Vicente. Tel. I-6444. S 1002 15 feb.

SE ALQUILAN los altos de Patria y Santovenia, precio de situación. Informan en el A 2313. 6517 11 feb.

SE ALQUILA la casa Falgueras 4 1|2 A compuesta de sala, saleta, cuatro cuartos, baño intercalado y servicio para criados. Llave e informes en Falgueras 6 casi esquina a San Pablo, Cerro. 6456 11 Feb

ZARAGOZA número 9, esquina a Atocha. Alquilo esta hermosa y fresca casa con ocho cuartos, cuarto de criados, portal, sala, comedor, etc. En su totalidad por $80.00 o los bajos solamente por $60.00. Informa García Gamba, 19 número 396 entre 2 y A. Vedado. F-2142. 6238 11 feb.

SE ALQUILA barata, Patria 3, Cerro, media cuadra calzada, casa moderna, cómoda, sala, saleta, gran comedor, cinco habitaciones, doble ventilación, dos garages, baño completo, otro al fondo, cuarto y servicios criados, cocina de gas. Informes I-6437, A-3180, Teniente Rey 30. 6057 10 feb.

CERRO, Empresa y Paniagua, alquilo modernos altos, 25 pesos, sala, comedor, tres cuartos, servicios modernos. Llave bodega. Informan F. O. 1339. 5998 12 fb

ALQUILO en lo mejor del Cerro una casa de construcción moderna, compuesta de sala, comedor, dos habitaciones, servicios modernos, calentador y agua abundante en $28. San José núm. 2, entre Santo Tomás y San Salvador. Informan en la casita de madera de la esquina. Teléfono M-5097. S 996 11 feb.

SE ALQUILA moderna y ventilada casa en San Pablo número 50, Cerro, al lado de los tranvías eléctricos de Marianao y a tres cuadras de la Calzada. Está compuesta de sala, dos habitaciones, comedor, cocina, baño intercalado y patio. Informan Tel. A-5846. 5446 10 feb.

CINCUENTA pesos, altos, portal, sala, saleta, tres cuartos, baño, comedor, cocina gas, cuarto y servicio criados. Entrada independiente. La Rosa 3, Cerro. Teléfono A-3103. 5456 12 feb.

EN LA calle Domínguez, Cerro, casi esquina a la Calzada, se alquilan hermosos y ventilados altos, compuestos de sala, tres habitaciones, comedor y baño. Informan A-5846. 5445 10 feb.

AMENIDAD Y CRUZ DEL PADRE

A una cuadra de Infanta alquila casa de sala, comedor, cuarto, servicios. Informan: Pedroso y Cruz del Padre, bodega, A-3591 y F-2684. S-364 11 Feb.

(B) DEPARTAMENTOS

(7)—Habana

OFRECEMOS hermosísima habitación y baño contiguo, amueblada con una o dos camas, preferimos a hombres solo, casa elegante y céntrica, balcones a la calle, Consulado 108, altos. Teléfono A-1058. 4711 9 feb.

UN DEPARTAMENTO para hombre solo, un cuarto, baño con bañadera, lavabo, inodoro y luz, 16 pesos. Vapor 43, a dos cuadras del Parque Maceo, tercer piso. U-6343. S 1012 11 feb.

SE ALQUILA un departamento alto completamente independiente, compuesto de dos cuartos y su baño intercalado, en 20 pesos. Informan en Valle 4 altos, entre Hospital y Espada. 6038 9 feb.

EN SAN RAFAEL número 65, se alquila un departamento con sala, comedor y una habitación; cocina y servicio independientes en 35 pesos. 6202 9 feb.

APARTAMENTO de dos habitaciones con todos los servicios se alquila a personas decentes, buena casa, Amistad 98 entre San José y Barcelona. 6311 11 Fb.

AGUILA 311 entre Misión y Esperanza se alquila en 35 pesos un departamento del primer piso con vista a la calle, tiene sala, comedor, cuarto, cocina y baño. Tel. F-1159. 6146 19 feb.

DEPARTAMENTOS desde 18 a 24 pesos, con sala, cuarto, cocina; baño y luz; acabados de fabricar, a dos cuadras del Parque Maceo. Vapor 43. U-6343. 5858 9 feb.

JOVELLAR número 8 entre Aramburo y Hospital, alquilo hermoso apartamento compuesto de sala, saleta, comedor, tres habitaciones grandes, baño completo, cocina, cuarto y servicio de criados. Informan apartamento número 4. Teléfonos M-1429 y U-2259. S 1015 11 feb.

SE alquila un departamento, con comodidad para tapicero, si quiere puede trabajar por cuenta de la casa. Casa M. García. Taller de dorado de muebles. San Miguel número 158, bajos antiguo. S. 966 12 feb.

EDIFICIO "ARBOS"

Se alquilan departamentos compuestos de sala, cuarto, baño y cocina, luz y elevador toda la noche, en el moderno edificio de la calle Oquendo número 18, entre San Miguel y San Rafael. 5011 15 Fb.

OFICINAS

Edificio "Llata", en Aguiar 116, Departamentos amplios, frescos y con buen servicio desde 20 pesos mensuales para arriba. Véanse. 4222. 10 feb.

(8)—Vedado

EDIFICIO "CHIBAS"

Calle G (Avenida de los Presidentes) esquina a 25, Vedado, se alquilan casas apartamentos con todas las comodidades modernas. Precios razonables. Se le invita a visitarlos. 5749 19 feb.

SE ALQUILA en $34.50 el departamento número 37, completamente independiente en el edificio de apartamentos situado en 19, entre E y F, Vedado. Tiene sala, dos cuartos, comedor, cocina de gas y servicio completo de baño. Hay otro más pequeño. Preguntar por el conserje, señor Fermín. 6121 10 Fb.

(9)—Barrios

APARTAMENTOS altos y bajos. Dos piezas, patio, balcón, cocina, baño, luz y agua abundante. Veinte pesos. En La Rosa 3, Cerro. Llame teléfono A-3103. 5457 12 feb.

(C) HABITACIONES

(10)—Habana

SE ALQUILA una habitación en Reina 103 esquina a Campanario, propia para Bufete. Informan en el Tel. A-3365. 6438 10 Feb

EN UNA casa de moralidad se alquilan dos habitaciones juntas o separadas con cocina a matrimonio o señora sola, Santa Catalina letra F, entre Buenaventura y Delicias, Víbora. S-1064 10 Feb

MALECON 60, entre Galiano y San Nicolás, se alquila una habitación a personas de moralidad con asistencia o sin ella. Informan en la misma. S-1068 10 Feb

SE ALQUILA una habitación grande, con 4 camas, propia para cuatro amigos que quieran vivir juntos y barato, con todo el servicio en el mejor punto de la Habana. Frente al Capitolio, Prado 97, altos. 6174 9 Fb.

SE ALQUILA una habitación para caballeros solos con o sin muebles, agua abundante y teléfono, casa moderna, se cambian referencias. Villegas número 13, altos, entre Empedrado y Tejadillo. 6337 10 Fb.

HABITACIONES

EN AYTSTERAN 47, altos, se alquilan espléndidas habitaciones con y sin muebles, servicio de ropa y limpieza, lavabo de agua corriente, 15 y 20 pesos. 6353 10 Fb.

SE ALQILA una habitación a hombres solos, con balcón a la calle y luz, Angeles 53, altos, esquina a Corrales. 6344 11 Fb.

SE ALQUILA en San Rafael número 168-B, entre Espada y San Francisco, hermosas habitaciones muy ventiladas. Pueden verse. 6123 10 Fb.

SE ALQUILA una habitación en San Lázaro 25, propia para un matrimonio o para hombres solor en la azotea. 6186 11 feb.

EN INDUSTRIA número 73, se alquilan habitaciones y departamentos con muebles o sin ellos, hay elevador. Informan en los bajos derecha. Teléfono A-8561. 6362 12 Fb.

SE alquilan dos amplias y frescas habitaciones una con balcón a la calle. Precio arreglado a situación. Informan en Estrella núm. 53-A altos. 6289 10 feb.

EDIFICIO CUBA EMPEDRADO 52

En este moderno edificio se alquilan las habitaciones más frescas, cómodas y más baratas de la ciudad. Hay ascensor, agua, luz y teléfono. Las hay de 15 a 22 pesos; se exige moralidad y buenas costumbres. 5817 11 feb.

SE ALQUILAN habitaciones en el primero y segundo piso con balcón, luz y agua, Villegas 87 entrada por Amargura. Se exigen referencias. 6050 10 feb.

SE ALQUILA una habitación en Belascoaín 217. Teléfono A-6268 5938 10 fb

SE alquila una habitación a hombres sólos. Lacret y Mayía Rodríguez, Santos Suárez. S. 975 12 feb.

EN Villegas 67, se alquila una habitación en ocho pesos; y Amargura 7, se alquila una en diez, alta; agua abundante y luz toda la noche. 5879 11 feb.

ESPLENDIDA habitación con balcón a la calle, en San Rafael 44, entre Galiano y San Nicolás; poco alquiler. Más informes en la misma. 5722 10 Feb.

EN CASA de estricta moralidad se alquilan unas habitaciones propias para hombres solos o matrimonios sin niños. Informan Concordia, 20, bajos, entre Afluila y Galiano. 5557 12 fb

A DIEZ pesos, hermosas habitaciones, altas y bajas, muy frescas, para familias de orden y moralidad, en Aguila, 212, próximo a Misión. Agua abundante. 5553 10 fb

CAMPOAMOR Obrapía 99, a una cuadra del parque, lujosas habitaciones, vista a la calle, con muebles o sin muebles; espléndidos baños, agua caliente a todas horas; buena comida. Precio de situación. S. 771 13 feb.

SOL 79, habitaciones de $8.00 a $15.00, departamentos vista calle $20 y $25; accesorias, 5 habitaciones, $40.00 Cuba 46, departamento vista calle, 3 piezas $28. habitaciones, $12 y $15.00. S 770 13 feb.

SE ALQUILAN habitaciones a 10, 12, 15 y 17 pesos en Amargura 69, altos. Casa moral. 4939 9 feb

SE ALQUILA una ventilada habitación para hombres solos, con balcón a la calle. Galiano 114, altos de La Vajilla. S 818 9 fb.

HABANA 109. Se alquila un cuarto interior, dos habitaciones, sala, comedor, y servicios y una habitación independiente con ervicio; precio de situación. Informan: Prado 113, bajos. M-9354. 4123 10 feb.

(12)—Barrios

CUARTOS COMODOS

Alquilo en Omoa 14, a diez pesos, en Jesús del Monte 156. Puente de Agua Dulce, cuartos grandes con dvisión y luz doce pesos. Informes allí. 5760 11 feb.

SE ALQUILAN magníficas habitaciones con luz desde $11.50 a $14.50. Durege casi esquina a Correa, Reparto Santos Suárez, altos taller carpintería. Informan en la misma. Tel. M-1429. S 1014 11 feb.

(D) LOCALES

(13)—Habana

SE ALQUILA una magnífica esquina para establecimiento, Milagros y Felipe Poey. Se hace contrato y se da barata. Informan Tel. I-2939. S-1060 11 Feb

AGUACATE 52

Pegado a O'Reilly. Se alquila la espaciosa planta baja para oficina, comercio o vivienda para familia. Informes: teléfono M 2457. S 1077 13 feb.

BONITO local, pequeño, nuevo, propio para peluquería o tienda elegante, se alquila en Infanta 8, próximo a S. Lázaro, mucho tráfico, magnífico portal a la brisa. Informan Galiano 40. Teléf. M-4239. 6447 13 Feb

MURALLA 89

Gran casa para almacén; los bajos y dos pisos independientes y además diez cuartos altos. Llave La Francia, 109. Demás, teléfono F-4266. 5793 20 fb

PARA establecimiento se alquila gran local con su accesoria anexa en Zanja esquina a Oquendo. La llave en la ferretería. Informes: A-6420. 6105 13 feb.

SE alquila local de cien metros con dos salones, patio y servicios. Precio: sesenta pesos. Lamparilla 26. Tel. M-5198. 6251 9 feb.

BELASCOAIN 15

Gran local propio para establecimiento al frente, cinco habitaciones grandes con entrada independiente y servicio. Precio reajustado. Informan en el alto. 6157 12 feb.

NAVT en la Calzada de Ayesterán, alquilo una toda de cielo raso, con 350 metros, propia para almacén o depósito. Informan Julio Cil. Teléfono U-5523 y FO-7789. S-1054 22 Fb.

PROXIMO quedar vacía la esquina de San José y San Francisco, se admiten proposiciones. Informes: S. José número 127, administración. 5856 14 feb.

CRISTINA 20

Propia para industria o depósito y familia conjuntamente. Mide 240 metros; portal, saleta, sala, cinco cuartos, comedor y cocina. Agua abundante. Llave allí. Informes: San Joaquín 33, bodega. Teléfono M 1808. 5758 11 feb.

Planta Baja. Villegas 23 y 25, casi esquina a Empedrado, una nave de 461 metros cuadrados, en ciento diez pesos, se da contrato. La llave en Empedrado 16, bufete de Arellano y Recio. E 48 ind 7 En.

PARA almacén o tren de lavado, se alquila una gran casa en Cuba 148, esquina a Paula; gran azotea y precio barato; informan en la bodega de enfrente o en el puesto de al lado. 5753 24 feb.

LOCAL propio para establecimiento, industria o almacén; se oyen ofertas. Calzada de Jesús del Monte 58 y 60. La llave en la misma, primer piso derecha. Dueño: F-1936. 5865 11 feb.

ALMACEN o depósito 600 metros, alquiol espléndido local, anitguo depósito de hilos, Compostela número 98, entre Muralla y Sol, doy contrato. Informan Muralla 71. Teléfono A-3450. 5774 19 feb.

LOCALES

HERMOSOS locales. Se alquilan en Avenida de Washington 36-38-40. Informes edificio Barraqué. Apartamento 507, pueden verse a todas horas; telef. A-0842. 5815 19 feb.

SE ALQUILA PARA ESTABLECIMIENTO

los bajos de Reina número 113 (antiguo). Su dueño en los altos. S 928 12 fb.

SE alquila espléndido local Monserrate 5, bajos, con 300 metros de superficie, propio para almacén o establecimiento La llave en los altos. Informan: teléfonos A-4358 y M-6263, altos botica Sarrá. Alquiler: 50 pesos. 5846 11 feb.

SE alquila. Alquiler rebajado. Espléndido local propio para establecimiento, con amplio salón al frente y espacioso local para familia. O'Reilly 13, entre Cuba y Aguiar. Alquiler 80 pesos. Informan: altos de la botica Sarrá. Teléfonos A-4358 y M-5253. 5848 11 feb.

ALQUILO hermoso local para almacén, en Habana 138, casi esquina a Muralla. Tiene 450 metros de superficie. Alquiler $200. Altos botica Sarrá. Teléfonos A-4358 y M-6263. 5845 11 feb.

SE alquila espléndido local O'Reilly número 29, esquina a Habana, con 500 metros de superficie. Tiene planta alta y entresuelo. Propio para cualquier establecimiento. Alquiler: $300. Informes: teléfono A-4358 o M-6263; altos botica. Sarrá. 5847 11 feb.

FARMACEUTICO. Se alquila local con armatostes para botica; instalado en local moderno; buen barrio; buen alquiler. Informan: teléfono FO-1410 S. 957 10 feb.

EN 25 PESOS alquilo local preparado para café y lechería y también sirve para venta de pescado fresco u otro negocio. Informan teléfono U-2191. S 895 12 feb.

DAMAS NUMERO 72

Se alquila gran nave propia para almacén o depósito, mide 280 metros cuadrados. Informan Reina número 157, café La Avenida. Teléfono A-5942. S-932 18 Fb.

SE ALQUILA para establecimiento, los bajos de Reina número 113 (antiguo). Su dueño en los altos. S-928 11 Fb.

SAN IGNACIO 130, entre Jesús María y Merced; se alquila para establecimiento nave de 450 metros; puede verse a todas horas. Informan: teléfono A 1051, Sr. Lazcano. 5246 2 mayo.

SE ALQUILA un local para carnicería, puesto de frutas o depósito de leche en Lincoln y Rivera. Reparto Santa Amalia, Paradero de guaguas. S 922 11 feb.

OFICIOS 86, ALMACEN

Se alquilan los bajos de esta casa para almacén o establecimiento, que miden 6 metros de frente por 29 de fondo. Informan en Oficios 88, almacén de Manuel Muñoz y Ca. 5340 16 Feb

ALMACENISTAS se alquila un local con capacidad para 5,000 sacos de azúcar o más, con puertas de heirro y mucho puntal. Informan Cuba número 111, altos. Tel. A-7115. Precio económico. S 910 10 feb.

SE ALQUILA un solar cercado de mil metros con chucho de ferrocarril, y una nave con 500 metros. Informa La Vinatera, Arbol Seco y Peñalver. 5400 9 feb.

SE ALQUILA un espléndido local de quinientos metros de capacidad muy claro y ventilado en Subirana 79, entre Desagüe 72, altos. 5633 11 feb.

SALUD Y LEALTAD

Buena esquina para bodega, o parados, lugar céntrico y transitado con mucho vecindarios, local amplio y fresco. Sin regalía, no se hace contrato largo. Pocas esquinas como esa para establecerse con porvenir. En la misma informan de 8 a 12. 5418 11 feb.

SE ALQUILA un espléndido local propio para industria o comercio. Informan teléfono A-8959. 5296 9 Feb

ATENCION

Próximo a desocuparse se alquila barato el gran local Cuba 118, entre Luz y Acosta; reúne magníficas condiciones. Informan en el mismo. 5232 33 16 feb.

EN SOL 91 se alquilan departamentos con baño y cocina independientes, desde 14 pesos en adelante. 4766 14 feb.

(14)—Barrios

BONITO SALON

Se alquila por haberse trasladado la capilla de la Milagrosa de Santos Suarez, con 10 metros de frente por 26 de fondo, con cielo raso y sin columnas, muy claro y espacioso. Informan Serrano 6, teléfono I-3121. 5577 11 Feb.

30 PESOS nave con 200 metros cuadrados, moderna, está en Aguadulce y Flores. Más detalles teléfono I-2159. 6381-2 12 Fb.

SE ALQUILA hermoso local para establecimiento, en Durege y Correa, Reparto Santos Suárez, contrato largo y alquiler 40 pesos. Informan en la misma o Tel. M-1429. S 1016 11 feb.

ESQUINA CHICA

acabada de fabricar se alquilan dos locales para carnicería y puesto con habitación y servicio cada uno, tienen mucha barriada, en Santos Suárez, tel. I-3121. 5578 11 Fb.

DOS NAVES JUNTAS

o separadas, se alquilan en Serrano y Rodríguez, con trescientos metros cada una; todo cubierto de azotea y cielo raso, con portal por las dos calles; muy claras y espaciosas, para industria o comercio. Informan: Serrano 2, Santos Suárez; teléfono I-3121. 5579 11 feb.

Extra-radio

GRAN OPORTUNIDAD. Se alquila en Güira de Melena, pueblo de gran porvenir por haber muy pocas tiendas y en el punto más céntrico del mismo, la antigua casa La Complaciente, preparada con dos vidrieras modernas, una por cada calle, armatostes mostradores y demás utensilios propiedad de la casa, para una gran tienda de ropa con sus anexos, con casa independiente para familia. Situada en Cuba esquina a San Antonio, el mejor lugar de esta población sin duda alguna. Las llaves en la zapatería y talabartería de al lado .Para informes Ramón García, Monte número 15, teléfono A-2803, Habana. 6342 23 feb.

PUENTES Grandes, alquilo 30 pesos espléndida casa, sala, comedor, cuatro cuartos, servicio completo, calle Usillo número 13, próxima la Papelera, tejar La Criolla. Informan Teléfono I-6444. S 1003 15 feb.

CALABAZAR Habana alquilo hermosísima quinta Meireles 31, con grandes salones y 15 habitaciones (casi una manzana) propia para larga familia o industria. Informan Libertad 1. Tel. I-1124. 6132 16 feb.

(E) GARAGES

GARAGE BLANCOS TURS

Admite máquinas en storage a precios de situación, con un cuidado esmerado. Rodríguez. Subirana número 56 esquina a Peñalver. S-309 9 Fb.

(16½)—Solicitudes de alquileres

NECESITO casa del Malecón a Reina y de Prado a Belascoain que tenga buena planta baja con buen patio y de 15 a 20 habitaciones. Informes Apodaca No. 7. 6467-68 11 Feb

GARAGES

GARAGE. Se alquila el garage y tienda de efectos de automóviles. San Rafael y Soledad. Informes: San Ignacio 40, altos. Teléfono A-8701. 4410 11 En.

SE DESEA alquilar casa que tenga sala, recibidor, biblioteca, comedor, pantry y cocina. Cuatro o cinco cuartos, dos baños familia, dos cuartos y baño criados. Garage dos máquinas, cuarto y servicio para chauffeur, también se desea jardín. En la parte alta Vedado o Repartos. Se pagará un alquiler razonable. Buena garantía. Llame tel. F-3541. 6287 9 feb.

(F) SE NECESITAN

(17)—Criadas de mano y Manejadoras

SE SOLICITA una muchacha para una limpieza por horas, que sea del reparto. Calle 13 entre 14 y 16, Reparto Almendares. S-1053 9 Fb.

SE SOLICITA una muchacha formal para cuidar y atender a una persona de edad, de limpieza solamente 2 cuartos; se paga buen sueldo. Calle 17 número 290, entre C y D. S-1052 11 Fb.

SE SOLICITA una criada peninsular que duerma en la colocación, sueldo 20 pesos. Calle Sta. Emilia y Sta. Aurora, chalet Villa Tita. Reparto Nogueira, Marianao. Cogen tren Zanja con transferencia en Quemados, apearse Reparto Nogueira, viaje 5 centavos. 6497 9 Feb

SE SOLICITA una criada peninsular para los quehaceres de corta familia. Carmen 62 altos, cerca de Vives. 6405 10 Fb.

SE SOLICITA muchacha para ayudar a los quehaceres de matrimonio. Desagüe calle A No. 6 altos (detrás de la fábrica La Estrella). 6443 10 Feb

SE SOLICITA una sirvienta que entienda algo de costura y que presente referencias de casa donde haya servido. Calle 2 entre 15 y 17, Vedado, única casa de planta baja de la acera. 6056 10 feb.

EN ARROYO Arenas, finca Lima, se solicita una criada de 35 años para una señora. Se le da 20 pesos y viajes pagos y ropa limpia. 6314 11 Fb.

SE solicita muchacha o muchacho con pocas pretensiones para sencillos quehaceres y dormir en la colocación. Informan: Milagros 37 entre Bruno Zayas y Cortina. Tel. I-6072. S. 1029 9 feb.

(17½)—Criadas de habitaciones y coser

SE SOLICITA una criada de cuartos que tenga recomendaciones, sueldo $25.00. Inf. calle 13 entre 14 y 16. Repto. Almendares. S-1065 9 Feb

(19)—Cocineras

SE SOLICITA una muchacha de mediana edad (española) para cocinar y quehaceres de la casa. Informan Mercado Unico kiosco 19, Evangelina Rivero. 6115 9 Fb.

SOLICITO una cocinera y una criada y también una señora sola que sea de moralidad, para alquilarle una hermosa habitación, que sepa coser y cortar a la moda. Se le garantizan casas ricas, para hacer buenos vestidos, hay teléfono, es casa para anunciar su costura. Calle Agramonte esquina a Lanuza, Reparto Almendares. Pasa la guagua cubana por la puerta 6250 9 feb.

SE solicita cocinera para matrimonio, ayudar a otros quehaceres. También una muchachita de 14 años o 15 años para cuidar a una niña, ambas tienen que dormir en la colocación. Se exigen referencias. Galiano 110, segundo piso. (No moleste en el primero). S. 1030 9 feb.

SE SOLICITA un abuena cocinera, tiene que dormir en la colocación. Sueldo 25 pesos. Tel. I-2484. E 239 ind. 6 feb.

(23)—Tenedores de libros y Oficinistas, Empleados de Oficinas

SOLICITAMOS una Srta. teenedora de libros competente, y que sepa escribir cartas en máquina. Edificio Larrea bajos Empedrado y Aguiar. S-1058 10 Feb

(25)—Varios

AGENTES

En todos los pueblos, ciudades, ingenios, etc., de la Isla, se necesitan urgentemente, que conozcan el giro de víveres (no deben estar empleados ni establecidos en casas del ramo). Todo el que lea este anuncio, escribir hoy carta o postal para enviarle en seguida el cuestionario. Buena oportunidad para personas serias y cumplidoras. "Agencia General", Apartado 656, Habana. 6197 13 feb.

SOLICITO SOCIO

para ferretería y bodega con buenas referencias, aunque no aporte mucho capital. Dirigirse al Sr. M. Couto. Tel. A-1197. S-1069 10 Feb

SE SOLICITA SOCIO

con dinero para una industria que deja al mes 1,500 pesos. Informes Amistad 136, García. 6498 11 Feb

SE SOLICITA hombre joven para cobrador con garantía en efectivo, buen sueldo. Matrimonio para encargado casa de huéspedes práctico y sin niños. Informan Lealtad 111. 6489 9 Feb

SOLICITO una mujer de treinta a treinta y cinco años que haya estado en Clínica para atender a una Sra. que tenga referencias, sueldo $20 y ropa limpia, después de las 8, Villegas. 6439 9 Feb

NECESITAMOS 10 Agentes bien presentados. Damos sueldo y comisión, no pierda Vd. su tiempo y véanos. Si no sabe le enseñamos. Aprenda Vd. a ganar dinero fácilmente. E. Villuendas No. 21. 6466 10 Feb

NECESITA una instituríz inglés para casa particular. Llame al A-5560. 6390 9 Fb.

NECESITO un camarero que hable inglés para elevador y otro en las mismas condiciones para habitaciones. O'Reilly 13. 6365 10 Fb.

SE SOLICITA operario colchonero que sepa su obligación. Monte 121, esquina a Angeles. La Luisita. 6302 10 Fb.

SOLICITAMOS barnizadores que hayan trabajado en mueblería. Franco 51-B, entre Benjumeda y Desagüe. 6234 9 feb.

¡¡GRAN NEGOCIO!!

Se solicita un socio con dos mil pesos, para igualar capital; el mismo manejará su dinero para mandarle del campo, carne de res y puerco, matada, pescado, ostiones, habas y huevos para venderlo en un barrio populoso de esa; ganará mucho dinero por poderlo dar más barato que se vende en esa. Informa José Luna. Sabalo, provincia de Pinar del Río. 6249 13 feb.

SE SOLICITA UN PLANCHADOR ESPAÑOL PARA TINTORERIA QUE SEPA CUMPLIR CON SU OBLIGACION Y SEA FORMAL, SI NO REUNE ESTAS CONDICIONES QUE NO SE PRESENTE. SE LE DA SUELDO, CASA, COMIDA Y ROPA LIMPIA. TINTORERIA LA LEONESA, REAL, 62, MARIANAO.
6033 10 Feb.

SOLICITO socio con pequeño capital para explotar buen negocio en Luna o Habana Park y otros lugares, de 10 a 11 y 2 a 4. San Ignacio 26. Morales. 6119 9 feb.

TRADUCTOR COMPETENTE

Inglés; Francés; Español; Documentos legales; especificaciones de maquinaria; trabajos comerciales y técnicos; precios fáciles.

M. F. DE PEÑA

Lonja del Comercio; Dpto. C Teléfono A 7828. 5041 10 feb.

SE NECESITAN

PARA VENDER un producto nuevo de fácil venta, se solicitan vendedores; se paga buena comisión. Informan Soberón Neptuno número 142, bajos. La casa Paquito. S-574.—19 Feb.

SE NECESITAN corresponsales en cada ciudad y pueblo. Emplee su tiempo disponible lucrativamente. Pídanos librito explicativo gratis. International Service, 232 East Erie Street, Chicago EE. UU. 3-313 9 Fb.

(26)—Agencias de colocaciones

DESEA UD. CRIADAS

Manejadora.s cocineras. Desea Ud. colocaciones. Llame Agencia Montalvo. Preferida del Vedado. Calle 17 esq. a F. Necesito españolas, cocinar, limpiar. Teléfono F-4427. S-885 2 mz.

AGENCIA LA UNION

De Marcelino Menéndez, treinta años de establecida. Es la única que en cinco minutos facilita todo el personal con buenas referencias. Llamen al teléfono número A-3318. Habana 114. S 792 29 feb.

AGENCIA La Primera de Aguiar. Maloja 63; teléfono A 3090. La más antigua y la que cuenta con personal competente para todos los giros y trabajos. Alonso. S 836 9 feb.

(G) SE OFRECEN

(27).—Criadas de mano y Manejadoras

DESEA colocarse una señora de mediana edad de criada de mano o manejadora; dirección: Díaz y Lanuza, bodega. 6516 11 feb.

SE DESEA colocar una joven española de criada de mano o para coser, informan en Fábrica 3. Tel. I-5013. 6477 10 Feb

DESEA colocarse una señora española de mediana edad, para limpieza y entiende de cocina, tiene referencias de las casas que sirvió. Informan M-5843. 6382 10 Feb

DESEA colocarse una muchacha española para criada de mano, sabe cumplir el país y tiene quien la recomiende, Inbien con su obligación y lleva tiempo en forman teléfono A-8110. 6421 10 Fb.

SE DESEA colocar una señora española de criada de mano, es sola y sabe su obligación. Informan teléfono M-5096. 6394-95 10 Fb.

SE DESEA colocar una joven isleña de criada de mano o manejadora o para un matrimonio, tiene quien la recomiende y lleva tiempo en el país. Informan en Martí 57, Marianao, FO-7324. 6402 10 Fb.

DESEA colocarse una joven española de criada de mano o manejadora si son niños chiquitos o para cuartos, tiene buenas referencias en las casas que ha trabajado. Teléfono A-6035. 6363-64 10 Fb.

DESEA colocarse una española joven para manejadora o para criada, prefiere para manejadora y con familia que salga a fuera, es formal y tiene referencias. Teléfono F-4938, calle 4 y 5, jardín El Pensil. 6424 10 Feb

DESEA colocarse una Sra. de mediana edad de color para hacer los quehaceres de la casa o de criada de mano o de cuarto, lo mismo en la Habana que en las afueras, tiene referencias. Informan Tel. M-9539. 6469 10 Feb

SE DESEA colocar de criada de mano o criada de cuarto, sabe cumplir con su obligación. Teléfono M-5228. 6392 10 Feb

SE DESEA colocar una señora de mediana edad para los quehaceres de un matrimonio. Informan Luco y Velázquez. I 4049. S 1062 10 Feb.

SE DESEA colocar una muchacha española para criada de mano o para cocinar y limpiar para una casa chica. Vives 157, teléfono M-4070. 6457 10 Feb

UNA SRA. desea encontrar una colocación para limpiar o lavar por horas; también acepta ropa para lavar en su casa, tiene quien la garantice. Cerro 627, habitación 22. Dolores Sánchez. 6335 15 Feb

SE DESEA colocar una muchacha española de buena presencia para criada, prefiere cuartos, sabe cortar y coser. Tiene buenas referencias. M-7122. 6306 10 Feb

SEÑORA española mediana edad desea colocarse para los quehaceres de corta familia, sabe cumplir con su obligación. Informan Tel. U-4669. 6431 10 Feb

SE DESEA colocar una joven española de criada de manos o para cuartos, sabe coser, calle F esquina a 9. Teléfono F-1910. 6111 9 feb.

DESEA colocarse una española de mediana edad para criada de mano o cocinar para matrimonio solo, tiene referencias, lleva tiempo en el país, su domicilio Animas 129, habitación 45, altos, sale fuera de la Habana. Teléfono A-1881. 6328 10 Fb.

DESEA colocarse una joven para ayudar a un matrimonio. Informes Progreso 28, altos. 6308 10 Fb.

JOVEN peninsular se ofrece para criada de mano o manejadora, es humilde y trabajadora y tiene referencias. Ferrer 9, Cerro, teléfono I-5852. 6304 10 Fb.

UNA SEÑORA española de mediana edad desea colocarse para todo servicio de corta familia, tiene buenas referencias. M-6479. 6298 10 Fb.

DESEA colocarse joven española para criada de mano o de cuartos, es seria y cumple con su obligación, tiene referencias. Informan teléfono U-4669, Milagros. 6224 9 Fb.

SE DESEA colocar una joven española de criada de mano o manejadora. Informan en Prensa entre Colón y Pezuela, carbonería, teléfono I-6862. 6355 10 Fb.

SE OFRECE una muchacha española de criada de mano; entiende de cocina; tiene recomendaciones. Informan U 3562. 6134 9 feb.

JOVEN española desea colocarse de criada de mano o de cuartos, tiene referencias. Informan teléfono U-4469. Consuelo. 6221 9 Fb.

DESEAN colocarse dos jóvenes españolas una de criada de manos y otra de cocinera, tienen muy buenas referencias. Informan calle 21 entre D y E número 264. Tel. F-5897. 6118 9 feb.

SE DESEA colocar una muchacha de criada de manos o para cuartos, tiene referencias, menos de 25 pesos no se coloca. Teléfono A-4175. 6062 9 feb.

SE DESEA colocar una joven española para criada de manos o de cuartos, quiere casa formal sabe cumplir con su obligación, .quiere ganar 25 a 30 pesos, sino no se molesten. Calle I número 6 entre 9 y 11. Tel. F-1586. 6066 10 feb.

DESEA colocarse una joven española de criada de mano o manejadora; tiene referencias. Informan: Merced 96. 6204 9 feb.

DESEA colocarse una muchacha española de criada de mano en casa de moralidad; sabe su obligación. Informan en el teléfono FO 1717. 6206 9 feb.

DESEA colocarse una muchacha española para criada de mano o de cuartos; tiene quien la recomiende; Telf. I 2206. 6112 9 feb.

DESEA colocarse un aseñora española de criada de mano; entiende un poco de cocina; para dormir fuera. Telf. F 5141. 6207 9 feb.

DESEA colocarse joven española de criada de mano; sabe su obligación; lleva tiempo en el país; tiene referencias. San Lázaro 269. U 3562. 6133 9 feb.

SE DESEA colocar una muchacha de criada de manos, en casa de familia decente. Informan Teléfono I-2531. S 1021 9 feb.

DESEA colocarse una joven española, de criada de manos o manejadora, tiene referencias. Informan Teléfono I-1683. S 1017 9 feb.

SE DESEA colocar una muchacha de criada de manos o manejadora o de cuartos, tiene buenas referencias. Informan Tel. F-1908. 6217 9 feb.

UNA joven española desea colocarse para criada de comedor o de cuartos o para manejadora, es cariñosa con los niños. Teléfono I-3443. 6216 9 feb.

DESEA colocar una joven española, de criada de mano; o por horas; entiende alg ode cocina; duerme en la colocación o fuera, en la misma una señora española, de cocinera; saber hacer dulces; duerme fuera; tiene referencias. F-3115. 6178 9 feb.

DESEA colocarse una joven española, para criada de mano o manejadora o por horas; tiene referencias buenas. San Nicolás 145, bajos. Tel. M-5327. 6258 9 feb.

10 CENTAVOS
DE 7 A. M. A 4 P. M.; Y DE 4 A 10 P. M.
15 CENTAVOS

SOLICITUDES DE TRABAJO: DIEZ CENTAVOS
DEPARTAMENTO DE ANUNCIOS CLASIFICADOS

10 CENTAVOS
DE 7 A. M. A 4 P. M.; Y DE 4 A 10 P. M.
15 CENTAVOS

M.E.C.D. 2016

SE ALQUILAN

Espléndidos y amplios locales para establecimientos mercantiles a precios sin competencia.

MURALLA No. 59, bajos, entre Habana y Compostela, excelente local superficie: 400 metros cuadrados, con armatroste. Las llaves en el número 57.

CALZADA DEL MONTE, frente al Mercado Unico, entre las calles de Manglar, y Matadero, acera de la sombra. 4 locales.

CALLE HABANA 121, altos, esquina a Muralla, situación ideal para oficinas o casa de huéspedes.

Informan en Llinás 54-A, esq. Marqués González, Teléfonos U-4489 y U-2925.

E 1880 ind. 17 ag.

SE OFRECEN

UNA joven española desea colocarse para criada de manos o para los quehaceres de un matrimonio. Tiene buenas referencias, es formal y sabe cumplir con su obligación. Informan Teniente Rey 77. Tel. M-3064. 6125 9 feb.

SE desea colocar una joven de manejadora y sabe coser y bordar y planchar bien. Llamen al telef. M-9461. 6226 9 feb.

SE desea colocar joven española, de criada de mano o manejadora; tiene referencias. Informan: U-5232. 6225 9 feb.

SE desea colocar una joven española, de criada o manejadora; es seria y desea casa de moralidad. Informan: FO-1125. 6227 9 feb.

SE desea colocar una joven española, de criada de mano. Informan: M-5096. 6120 9 feb.

DESEA colocarse una parda de mediana edad, de criada de mano con un matrimonio o corta familia. Telef. M-3126. 6048 9 feb.

SE desea colocar una joven de criada de mano o manejadora. Informan: F-5560. 6239 9 feb.

SE desea colocar una joven de criada de mano o manejadora. Informan: F-3517. 6240 9 feb.

SE desea colocar una muchacha española, para criada de mano; para limpiar por horas. Telef. A-3107. 6244 9 feb.

SE desea colocar de criada de mano, de cuartos o cocinera, para más informes: Industria 70. Tel. M-8774. 6241 9 feb.

SE desean colocar dos muchachas españolas para criadas de mano o de cuarto o manejadoras. Informan telef. A-8855. 6252 9 feb.

SE desea colocar una joven española para criada de mano o comedor, desea una casa seria con referencias. 23 y Baños. Telef. F-3036. 6267 9 feb.

SE desea colocar señora de mediana edad española para criada o para todo, si es matrimonio solo; tiene referencias. Amistad número 45, bajos. Preguntar por María. 6283 9 feb.

SE OFRECE una joven española para todo el servicio de un matrimonio; tiene buenas referencias y es trabajadora. Teléfono M-3229. 6279 9 feb.

SE DESEA colocar una señora de color para hacer de todo, criada de manos, lavandera, cocinera, habla inglés y es lo mismo dormir en la colocación que no dormir. Teléfono M-7226. Pregunten por Louisa. 6076 9 feb.

JOVEN desea colocarse para limpiar y cocinar o limpiar, tiene recomendaciones, sueldo 20 a 25 pesos, calle Espada número 4 entre San Lázaro y Concordia, habitación número 2. 6075 9 feb.

SE DESEA colocar una española para todos los quehaceres de una corta familia, no duerme en la colocación, prefiere la Víbora. Informan Milagros y Figueroa, bodega. Teléfono I-2345. 6063 9 feb.

DESEA colocarse muchacha española de criada de manos, entiede un poco de cocina. Tel. A-3753. 6049 9 feb.

SE OFRECE una muchacha para manejadora o criada de manos. Informan Teléfono U-2088. Pregunten por Lolo. S 1004 9 feb.

AMERICANA de color, ofrece su servicio como criada o manejadora, con buenas referencias. FO-1097. 5835 10 feb.

(28).—Criadas de Habitaciones y Coser

JOVEN española desea colocarse de criada de mano o manejadora o de cuartos, tiene referencias. Informan Teléfono U-4669. 6432 10 Feb

UNA JOVEN desea colocarse de criada de mano o manejadora, buena recomendación, vive en Luz 7, de color. 6413 10 Feb

DESEA colocarse una señora educada y fina para coser en casa de familia honorable. Teléfono U-2858 de 11 a 12 y de 6 a 8 p. m. 6380 10 Fb.

UNA SEÑORA de una edad adecuada, de raza mestiza, desea colocarse de criada de cuarto o manejadora y entiende de buena recomendación vive en Luz 7, teléfono A-1001. 6414 10 Feb

JOVEN española desea colocarse para cuartos o comedor, tiene referencias. Informan teléfono U-4669. Angeles. 6220 9 Fb.

SE DESEAN colocar dos jóvenes españolas para cuartos, saben de cocina, preferible en la misma casa, tienen referencias, son formales. Llamen al Teléfono I-5732. 6096 9 feb.

DESEA colocarse una española de criada de cuartos o manejadora, sabe cumplir con su obligación. Informan en San Pablo y Cocos, bodega. Tel. U-4024. 6117 9 feb.

SE DESEA colocar una muchacha para cuartos o manejadora, va a los repartos. Informan Vista Hermosa letra A esquina a Domínguez. M-9681. Cerro. 6170 9 Fb.

JOVEN española desea colocarse de criada de cuartos o de comedor o criada de mano o manejadora, lleva tiempo en el país, tiene buenas referencias. Informan teléfono U-2386, también va al campo. Florinda. 6222 9 Fb.

SE OFRECEN

SEÑORITA española de buena familia, bien educada, desea colocarse en casa de moralidad, para atender a señora sola, secretaría o cosa análoga. No la importa viajar. Teléfono A-0160. 6430 10 Feb

SE DESEA colocar una muchacha lo mismo para cuarto que para comedor, lleva tiempo en el país es trabajadora y está acostumbrada al servicio, tiene referencias de las casas donde ha trabajado, vive en la calle 2 esquina a 37, teléfono F-4404. 6074 9 feb

OFRECESE jvoen española de 18 años, para limpieza de habitaciones, tengo inmejorables referencias, hablar sus padres. Llamen antes de las 9 o después de la una. Teléfono A-6864. No duerme en la colocación. 6127 9 feb.

(29).—Criados de mano

BUEN criado de mano de alguna edad, serio y cumplidor, se ofrece para casa particular con buenas referencias y práctico en el servicio de mesa y limpieza, tiene uniformes blancos para la mesa. Informan. Tel. A-8253. 6478 10 Feb

SE OFRECE un buen sirviente para limpieza, muy competente en el trabajo o para portero o un caballero y asistir a un enfermo, con buenas referencias. Teléfono M 2161. 6350 11 feb.

CRIADO español joven desea colocarse de criado de mano en casa particular, buenas referencias, sabe su obligación. Informan al teléfono U-2348. 6366 10 Fb.

CRIADO de mano o ayuda de cámara; con referencias y práctico en el servicio de buenas casas, desea colocarse con familia o caballero solo; puede ir a cualquier parte del extranjero. Teléfono M-6267. 6368 10 Fb.

UN BUEN criado de buena presencia desea colocarse en casa particular, está muy práctico en todo buen servicio, ha servido aquí a las mejores familias donde de ellas tiene inmejorables referencias, para informes en el teléfono M-2134. 6465 10 Feb

SE DESEA colocar un joven de criado mano, lleva tiempo en el país, sabe cumplir con sus obligaciones. Teléfono U-3591. 6459 10 Feb

CRIADO de mano muy práctico en todo servicio de comedor se ofrece con inmejorables referencias para casa respetable: es fino y cumplidor. Teléfono M-3850. 6324 10 Fb.

DESEA colocarse un joven de criado de mano español, tiene buenas recomendaciones de las casas que ha trabajado, va a cualquier parte de la Habana, sabe planchar ropa de caballero. Informan F-2665. 6294 10 Fb.

BUEN criado de mano, 38 años, serio y cumplidor, se ofrece para casa particular con buenas referencias y sin pretensiones, tiene uniformes blancos para la mesa. Informan teléfono A-8253. 6181 9 Fb.

CRIADO DE manos de alguna edad se ofrece para casa de buena familia, con buenas referencias y práctica en el servicio de mesa y limpieza, tiene informes para la misma. Informan teléfono M-3431. 6182 9 Fb.

SE OFRECE un criado de mano, sabe planchar ropa de caballero, con buenas referencias, en la misma se ofrece un cocinero. Teléfono K-1493. 6113 9 Fb.

SE OFRECE para criado de mano joven con recomendaciones. Informan en el teléfono A-6509. 6385 10 Fb.

SE DESEA colocar un joven español de criado sabe trabajar, tiene referencias. Informan K y 27. Teléfono F-1919. 6141 9 feb.

SE DESEA colocar un buen criado de manos y sabe manejar máquina, tiene buenas referencias. Informan calle K y 27. Tel. F-1919. 6140 9 feb.

CRIADO de mano, muy práctico en el servicio de comedor, desea colocarse; lo mismo para hotel que en casa particular. Tiene referencias; va a donde quiera, sin pretensiones. Compostela 82, teléfono M-6403. 5932 11 fb

DESEA colocarse una muchacha española de cocina, tiene referencias de las colocaciones. Sitios 36, teléfono U-3416. 6379 10 Fb.

(30).—Cocineras

DESEA colocarse una muchacha española sabe cocinar y limpiar; San Francisco 20, Víbora. Telf. I 2506. 6196 9 Fb.

DESEA colocarse una muchacha española de cocinera para hacer dulces o de criada de mano; tiene recomendaciones. Telf. X 1448. 6529 11 feb.

DESEA colocarse una señora de color para cocinar a un matrimonio o corta familia; no duerme en la colocación; informan: teléfono M 5240. 6533 11 feb.

DESEA colocarse una joven española para cocinar y limpiar siendo corta familia o para criada de mno; desea casa de moralidad; tiene referencias de donde ha trabajado. Informn: teléfono A 8268. Compostela 110. Entre Sol y Luz. 6541 11 feb.

DESEA colocarse una señora peninsular de mediana edad para cocinar, sabe cocinar a la criolla y a la española, es muy limpia y cumplidora y tqiene buenas referencias y duerme en la colocación. Informan Villegas número 128, bodega, teléfono A-8110. 6420 10 Fb.

UN MATRIMONIO español de mediana edad, desea colocarse en casa de moralidad, ella es cocinera y repostera y él de jardinero o portero. Informan en Lamparilla 69 altos. 6460 10 Feb

SE DESEA colocar una señora de mediana edad para cocinera, desea buena familia, informan Oficios 108 esquina Merced. 6461 10 Feb

SE DESEA colocar una cocinera de color y de mediana edad, sabe cumplir con su obligación, tiene buena recomendación. Teléfono F-4654. 6429 11 Feb

SE DESEA colocar una Sra. de color para cocinar, sabe cumplir con su obligación. Tiene referencias. Teléfono F-1386. 6425 11 Feb

SE COLOCA una señora peninsular para cocinar y si es corta familia para la limpieza y cocinar. Llame Teléfono M-3687. 6191 10 Feb

SE DESEA colocar cocinera española, cocina española y criolla, es formal y trabajadora. Informan M-8696. 6321 10 Feb

SE OFRECE una cocinera para cocinar y limpiar, es blanca, entiende de repostería, para informes dirijase a la calle 8 No. 10, Vedado. 6995 10 Feb

SEÑORA española de mediana edad se coloca de cocinera, cocina española y criolla, entiende de repostería, es señora seria y formal, sabe hacer dulce sabe hacer plaza. Informan Teléfono M-9007. Apodaca 30. 6453 10 Feb

SE DESEA colocar cocinera repostera, duerme en la colocación, va al campo. Informan M-5155. 6441 10 Feb

SE DESEA colocar una joven española para cocinar y limpiar, duerme fuera. Informan Tel. F-2759. 6312 10 Feb

SE OFRECEN

SE DESEA colocar cocinera de color repostera para cocinar solamente. Tiene buenas referencias. No duerme en la colocación, pero trabaja en repartos. M-7122. 6305 10 Feb

UNA ESPAÑOLA de mediana edad se ofrece para cocinar y ayudar algo a la limpieza, sabe cumplir con su obligación. Informan U-6165, María. 6492 10 Feb

DESEA colocarse una joven española para cocinar y limpiar, duerme en la colocación, tiene referencias. Informan Lealtad 111. Tel. U-6165, pregunten por Adela. 6491 10 Feb

DESEA colocarse una cocinera de color del país, con una niña de 14 años en una misma casa; ella para cocinar y la niña para alguna limpieza, con magníficas referencias, gana 30 pesos y la niña lo que se trate. Teléfono I-3454. 6325 10 Fb.

SE DESEA colocar una señora española de cocinera, sabe cocinar a la española, a la criolla y a la francesa, sabe de repostería, calle Jesús María número 23, teléfono M-2136. 6296 10 Fb.

DESEA colocarse una joven española para cocinera o manejadora o criada de mano. Calle Rastro número 2-B, altos. María Núñez. 6367 11 Fb.

SE DESEA colocar una señora joven española de cocinera, tiene buenas referencias. Teléfono F-4594. 6400 10 Fb.

SE DESEA colocar una señora de mediana edad, para cocinar casa particular o comercio, tiene muy buenas recomendaciones. Informan Patrocinio letra C, esquina a Luz Caballero. Víbora, tel. I-3438. 6397 11 Fb.

SEÑORA catalana, se coloca de cocinera y repostera en casa de corta familia; sin pretensiones: no ayuda a los quehaceres y sabe hacer compra y tiene referencias. Informes tel. F-5044. 6176 9 Fb.

DESEA colocarse una señora para cocinar y limpiar, menos de 30 pesos no se coloca. Informan tel. U-2386, Elena. 6623 9 Fb.

SE DESEA colocar una cocinera española la cocina toda clase extranjeras y repostera. Referencias. FO-1077. 6396 10 Fb.

SE DESEA colocar una cocinera repostera, duerme en la colocación, va al campo. Informan F-1907. 6171 9 Fb.

SE DESEA colocar una cocinera y repostera, tiene referencias y sabe cumplir con su obligación. Para informes calle 16 número 160. Teléfono F-3154, Vedado. 6192 9 feb.

SE COLOCA una señora peninsular para cocinar y si es corta familia para la limpieza y cocina. Llamen Tel. M-3687. 6191 9 feb.

UNA buena cocinera desea colocarse en la calle 10 y 3a. Vedado. Pregunten por Andrea. 6190 9 feb.

DESEA colocarse una cocinera de color en casa particular o de comercio; sabe cocinar a la española y a la criolla; tiene buenas referencias. Telf. A 6328. 6213 9 feb.

DESEA colocarse una buena cocinera blanca, sabe hacer dulces y es económica, duerme en la colocación y ayuda a los quehaceres. Sueldo 25 pesos. Dirección Monte 259 altos, bodega. 6080 9 feb.

DESEA colocarse una señora española de cocinera o criada de mano; va al campo; vengan a buscarla a Inquisidor 5, letra A. Telf. A 3479. 6199 9 feb.

DESEA colocarse una joven española de cocinera; tiene referencias. Informan: calle 8 y 25. F 1993. 6211 9 feb.

SE DESEA colocar una joven catalana, para cocinera con buenas referencais, sabe repostería, no duerme en la colocación. Tel. A-9364. S 1022 9 feb.

SE DESEA colocar una señora peninsular de cocinera en casa particular o establecimiento, cocina española y criolla, desea famila ide moralidad. M-3623. 6099 10 feb.

SE DESEA colocar una joven española de cocinera o para la limpieza u otra ocupación análoga. Informan A-4045. 6097 9 feb.

SE desea colocar una muchacha de color, de cocinera, duerme fuera. Informan: F-2518. 6232 10 feb

SE ofrece una cocinera del país, cocina a la criolla y a la española; entiende de repostería; tiene quien la garantice. Para informes: Calle 11 número 490, Vedado. 6035 9 feb.

SE COLOCA una joven de color para cocinar a corta familia; sabe cocinar o limpiar a matrimonio en el Vedado, duerme fuera, calle 1 número 14. Panchita. 6987 9 feb.

SE DESEA colocar una señora de mediana edad española, para cocinar y hacer alguna limpieza, siendo corta familia, entiende algo de repostería, es limpia y formal, desea casa formal y tiene referencias todas las que quieran de las sasas donde ha trabajado, Vedado calle 3a. entre 10 y 12 número 467 y pregunten por Ramona Gómez. 6086 9 feb.

SE desea colocar una señora de mediana edad, española para cocinar; lleva tiempo en el país; sabe bien de repostería y con buenas referencias. Informan San Rafael 65, altos. Pregunten por F. Rodríguez. 6237 12 feb.

SEÑORA española de mediana edad, desea colocarse para cocina o cuartos y repasar ropa. Casa de moralidad. San Isidro núm. 11. Telef. A-3007. 6231 9 feb.

DESEA colocarse joven española para cocinar y limpiar si es corta familia; es trabajadora y formal. Informan: Avenida de Acosta y San Francisco. Telef. X-1782. 6247 9 feb.

SE desea colocar una joven española para cocinar y si es corta familia, para todos los quehaceres; tiene referencias. Informan en J y Calzada, habitación 119. Edificio Carneado. 6254 9 feb.

UNA señora de mediana edad, se desea colocar de cocinera; no duerme en la colocación. Informan: telef. A-9068. 6253 9 feb.

SE desea colocar una cocinera austriaca, cocina española, criolla. Sabe de repostería, habla español. Informan. M-9578. 6275 9 feb.

COCINERA española desea colocarse sabe cocinar bien, es limpia y de buenos modales, no duerme en el acomodo. Tiene buenas referencias. Informan A-3076. 6131 9 feb.

ESPAÑOLA joven y seria desea colocarse para cocinar, limpiar a matrimonio solo. Sueldo 25 pesos. Telef. A-9528. 6268 9 feb.

SE DESEA colocar una mujer de color americana, para cocinar y es repostera o para lavandera y limpieza, tiene buenas recomendaciones, con familia cubana o amerinaca. Teléfono A-8453. 6069 12 feb

COCINERA española de mediana edad, se coloca para comercio o casa particular; cocina española y criolla; sabe de repostería algo. Tiene recomendaciones y no duerme en la colocación. Informes Monte 151, teléfono A-2808. 6014 10 Fb.

SE DESEA colocar una cocinera española; no duerme en la colocación. Teléfono A-6269. 5937 11 fb

SE OFRECEN

(31).—Cocineros

SE OFRECE un cocinero con buenas referencias para fonda, huéspedes, comercio, café y lunch. Teléfono M-4205. 6408 10 Fb.

SE OFRECE un buen cocinero de color, joven, hace algo de dulce, referencias, prefiere casa particular. Teléfono A-8508. 6377 10 Fb.

UN COCINERO asiático desea colocarse en casa particular; conoce a la perfección la cocina española, criolla y francesa; es repostero de mucha experiencia; muy formal. Informan en Zanja 5, altos, cuarto número 24. Telf. M 1731. Preguntar por Rafael Wong. 6536 11 feb.

COCINERO joven chino desea colocarse en casa particular; cocina a la española y criolla; sabe hacer dulces; cocina muy limpio; informan teléfono A 4324. Preguntar por José Chy. 6540 11 feb.

MATRIMONIO español sin niños se ofrece él cocinero y ella a los quehaceres de casa, no importa salir a cualquier punto. Teléfono U-2081. 6462 10 Feb

COCINERO y repostero español se ofrece para hotel, comercio o particular sale al campo, tiene referencias. Teléfono U-2081. 6463 10 Feb

SE DESEA colocar un cocinero para el campo. Informan Egido 35. Teléfono A-8832. 6423 10 Feb

MUY BUEN cocinero y repostero con referencias desea colocarse para casa particular, o del comercio. Teléfono A-5163. 6440 10 Feb

COCINERO chino joven desea colocarse en casa particular, muy limpio, cocina bien a la criolla y española, sabe hacer dulces, tiene referencias. Informan calle Zanja número 47, bajos, café, preguntar por teléfono A-4352. 6338 10 Fb.

COCINERO español desea colocarse en casa de comercio, fonda, casa de huéspedes, café o abonados, va al campo. Informan bodega La Mariposa, Plaza del Polvorín. Teléfono A-4205. 6331 10 Fb.

UN JOVEN asiático muy buen cocinero desea colocarse en casa particular, cocina a la criolla, española y francesa, entiende repostería, sabe cumplir con su obligación, biene buenas referencias. Informan Teléfono A-9334. Reina esquina Escobar. 6101 9 feb.

COCINERO español se ofrece para casa de huéspedes, comercio o particular. Tel. X-1957. 6195 9 feb.

SE OFRECE un cocinero para casa particular o huéspedes, que sea buena, sino que no se moleste. Teléfono M-3319. 6064 9 feb.

COCINERO repostero peninsular conoce a la perfección su oficio. Informa Empedrado 81, teléfono M-7054. 6387 10 Fb.

UN COCINERO joven chino cocina a la criolla o española muy bien; sabe hacer dulces muy buenos; tiene referencias; siempre limpiecito en la cocina; trabajo muy práctico; desea colocar en casa particular informan: calle Dragones esquina a Manrique, bodega. Telf. A 7939. pregunten por Roque Wah. 6212 9 feb.

COCINERO en general, buenas referencias, desea colocación de cocina española y criolla; entiende de repostería. Informan: M-3168. 699 9 feb.

SE ofrece cocinero español con referencias, cocina española, francesa y criolla. Informan a todas horas. Tel. M006 M-5230. S 1028 9 feb.

COCINERO repostero se coloca, sabe su obligación, sin pretensiones. Informan La Prosperidad, Vedado. Tel. F-1016. 6084 12 feb.

SE OFRECE un cocinero joven del país, para casa particular, comercio o fonda y casa de huéspedes, no tengo grandes pretensiones, hago dulces y entiendo repostería, tengo recomendación. Teléfono A-3090. Pregunten por Adolfo. 6072 9 feb.

SE desea colocar un joven de color, para cocinero, cocina a la criolla, francesa, española; sabe hacer dulces; tiene buenas referencias. Teléfono F-1261. 6286 9 feb.

MAESTRO cocinero repostero, joven del país, acostumbrado a trabajar en hoteles y casas particulares, con referencias de las mismas, desea colocarse. Informes: Reina 14 altos. Telef. M-2513. 6288 9 feb.

SE OFRECE un cocinero cubano de buenas referencias, no tiene pretensiones, conoce su arte, va al campo, darán razón A-6617. de 7 a 10 a. m. 6136 9 feb.

UN JOVEN asiático muy buen cocinero desea colocarse en casa particular, cocina a la criolla española y francesa, entiende repostería, sabe cumplir con su obligación, tiene buenas referencias. Informan Tel. A-1415. 6102 9 feb.

(32)—Crianderas

SEÑORA joven y saludable, con un mes de dar a luz, se ofrece para criandera. Pasaje 25, entre Alcantarilla y Auditor, Cerro. 6543 11 feb.

(33)—Chauffeurs

CHAUFFEUR español se ofrece para casa particular o de comercio, lleva 6 años en el oficio, si hay buen trato no repara en el sueldo. Informes al Tel. A-6207. 6493 10 Feb

DESEA colocarse chofer español en casa particular; práctica en toda clase de máquinas. Teléfono A 5510. Llamen a la una o una y media de la tarde. 6522 11 feb.

CHAFFEUR con varios años de experiencia y tiene buenas referencias se desea colocar. Informes F-2029. 6384 10 Fb.

CHAUFFEUR español se ofrece a familia particular, sabe manejar toda clase de máquinas, americanas y europeas, tiene buenas referencias. Teléfono M-4973. 6406 10 b.

CHAUFFEUR peninsular se ofrece a casa particular, maneja toda clase de carros de cambio, lleva en la Habana 9 años manejando, tiene buenas referencias. Teléfono A-8855. 6404 10 Fb.

CHAUFFEUR joven mecánico desea colocarse en casa particular o de comercio, no tiene pretensiones. Teléfono M-1142. 6336 10 Fb.

DESEA colocarse joven español de ayudante de chauffeur en una fábrica o cualquier otro trabajo, tiene buenas recomendaciones. Teléfono A-7927. Fernandina número 36. 6055 9 feb.

CHAUFFEUR español con ocho años práctica, se ofrece para casa familia particular, las casas que trabajó lo recomiendan como honrado y cumplidor. Llamen al Teléfono A-5407. 6040 9 feb.

DESEA colocarse un muchacho español para ayudante de chauffeur. Informan Teléfono A-0388, de 4 a 9 p. m. 6193 9 feb.

SE DESEA colocar un chofer español en casa particular o del comercio; diez años práctica. Informan teléfono F. O. 1709, o Fuentes y Primera, Reparto Almendares. 5903 9 fb

SE OFRECEN

CHAUFFEUR joven, japonés, desea colocarse en casa particular, con buenas referencias. Neptuno 206. Tel. 2946. 6271 9 feb.

SE DESEA colocar un joven de chauffeur particular o comercio. Informan Teléfono F-2207. 6129 9 feb.

SE ofrece chauffeur de color para camión. Informes: F-1002; tengo buenas referencias. Matarán. U-3805. 5857 10 feb.

CHAUFFEUR mecánico peninsular, se ofrece a casa particular, conoce bien el tráfico y tiene buenas referencias. Teléfono M-4973. 6169 9 Fb.

DESEA colocarse un joven español de chofer en casa particular o de comercio; lleva ocho años de profesión. Informan en el Telf. F 4643. Calle 18 número 9. José Fernández. 6205 9 feb.

CHAUFFEUR español joven con 10 años de práctica y buenas referencias desea casa particular o de comercio fijo o por horas. Aviso al Telf. F 2704. Isidro Muñiz. 6210 9 feb.

CHAUFFEUR joven español desea colocarse en casa particular o de comercio tiene buenas recomendaciones de las casas donde ha trabajado y no tiene pretensiones. Para más informes llame al teléfono F- 2323 o al F-4156. 6130 9 feb.

CHAUFFEUR se ofrece joven salmantino, habla francés, puede enseñarlo, buenas recomendaciones; larga práctica, conocedor tráfico Madrid, Burdeos, sin pretensiones Pregunten por Ramos. Tel. M-2586. 6236 9 feb.

CHAUFFEUR español desea colocarse en casa particular o de comercio; experto en toda clase de automóviles; conoce la Habana y sus arrabales, idem mecánica; buenas recomendaciones, título de seis años. Informan teléfono A-4799, Manuel Tourón. 6018 9 Fb.

(34).—Tenedores de libros y Oficinistas y Empleados de Oficinas

J. DIAZ

Ex-Contador y ExITenedor de Libros del Banco Español (Sucursal de Prado). Llevo libros de contabilidad en general. Balances, liquidaciones, montaje de oficinas, etc., etc. Honorarios módicos. Aguacate 146; Apartado 1764; Telf. M 1382. E 1 ind. 1 En.

TAQUIGRAFO mecanógrafo para practicarse en trabajos de oficina, se ofrece gratis. Dirigirse por escrito al Sr. L. Lomaña, Carlos III No. 193. 6464 10 Feb

(35).—Varios

SE DESEA colocar una joven para hacer limpieza por horas o para el quehacer de una casa hasta las 6 de la tarde. Oquendo 51 entre Zanja y Salud. Informes al teléfono F-3677. 6398 10 Fb.

DESEA colocarse un joven de 15 a 16 años para aprender el comercio; tiene sus mayores. Jesús del Monte 84; teléfono A 7081. 6509 11 feb.

ENGLISH speaking girl, (Fair) desires position with english speaking family as nurse or maid. May: Gloria 125. Upstairs Room 17. Phone A-0684. 6228 9 feb.

SE OFRECE joven para cualquier trabajo, tiene quien lo garantice para encargado de casa o edificio con bastantes conocimientos. Llamen teléfono A-1365. 6445 13 Feb

MATRIMONIO de mediana edad, español, sin hijos, desea colocarse junto, bien para encargado de alguna casa o bien para cocinar la señora y él para atender otros trabajos que se le confíen, sabe cumplir con su deber. Informes Sol 13. Teléfono M-5512. 6317 10 Fb.

A LOS MUEBLISTAS. Se ofrece carpintero ebanista, maneja toda clase de máquinas, embarniza, no repara en sueldo. A. Fernández Pérez número 12, entre Concha y Alonso, Luyanó. 6315 16 Fb.

DESEA colocarse un muchacho de 17 años en el comercio de cualquier giro, menos botica, sabe algo de inglés, tiene buenas garantías. Informes Salud 205, teléfono U-4631. Manuel Almuyña. 6373 10 Fb.

SE DESEA colocar un matrimonio español sin familia: ella para cocinera, criada de mano y él para jardinero, o criado de mano, o portero, no les importa ir a un pueblo de campo, son trabajadores. Informan San Lázaro 207. Teléfono A-3271. 6372 10 Feb.

SE OFRECE un joven para dependiente de fonda de ropa o peletería. Informan en Cienfuegos 12, bajos. Teléfono A-6805, tiene personas que lo garantizan. 6346 10 Fb.

SE OFRECE una real lavandera de ropas finas, para su casa o a domicilio, tiene referencias. Teléfono X-2091. 6401 10 Fb.

SE OFRECE un mecánico electricista, ha instalador para finca próxima a la Habana, hotel o casa particular, lo mismo es práctico en pintar elevadores, engrasar y reparación de los mismos. Informan Someruelos número 13, teléfono A-5560. 6162 12 Fb.

SE OFRECE por horas o a domicilio y a precios muy económicos, una buena modista de corte y costura que sea. Calle 19 número 249, altos, entre E y F, Vedado. 6179 16 Fb.

UNA SEÑORA desea hacerse cargo de un niño, casa fresca, no hay otro niño. Informan en la peletería La Caprichosa, dos cuadras más arriba de La Balear, teléfono K-1493. 6114 9 Fb.

OPERADOR barnizador se ofrece, no tiene pretensiones. Informes A-2348. 6164 9 Fb.

UNA SEÑORA práctica, solicita un lavado de ropa fina de señora y niños. Se desea colocar una criada española y una manejadora y una cocinera; otra de color y una para cuartos, sabe cortar, todas tienen referencias. Teléfono FO-1886. 6144 9 Fb.

SE OFRECE un matrimonio español para encargado de casa huéspedes o inquilinato, para sereno o manejar ascensor, no les importa salir al campo. Informan Salud número 1, café, de 8 a. m. a 6 p. m. Teléfono A-3823. García. 6151 9 Fb.

UNA señora desea una casa de señora sola para acompañarla y coserle algo y otros quehaceres sencillos. Informan F-4137, en el Vedado. 6073 9 feb.

DESEA colocarse una señorita para atender alguna vidriera o establecimiento; formal y sin compromiso y buenas referencias. Informes: Municipio 15 B, Atarés. Josefina. Telf. I 1784. 6135 9 feb.

MUCHACHA española desea colocarse por horas o todo el día; no duerme en la colocación. Telf. U 5669. 6219 9 feb.

SE OFRECE española para coser ropa en tintorería o casa particular, tiene recomendaciones. Informan A-4045. 6098 9 feb.

MATRIMONIO se ofrece para encargado de casa de apartamentos o inquilinato, de oficio carpintero, práctico en electricidad, mecánica, albañilería y pintura, tiene quien le garantice. A-3049. 6093 16 feb.

SE OFRECEN

SE ofrece una lavandera de color para casa de familia o para su casa, experta en toda clase de ropa; tiene quien la garantice. Para informes: Llame a F-1661. Pregunte por Caridad. 6036 9 feb.

SE OFRECE carpintero práctico en electricidad, mecánica, albañilería y pintura para hotel o edificio, por ser del giro. Referencias buenas y garantía. A-3049. 6094 11 feb.

SE desea colocar un hombre para cuidar una finca. No tiene pretensiones. Informan: Antón Recio 98 altos. Pregunten por Honorio González. 6256 9 feb.

SE ofrece una niña de 13 años, para cuidar a un niño o ayudar a hacer limpieza en una casa pequeña. Dan razones en Dragones núm. 29. 6260 9 feb.

SE desea colocar joven 17 años, para casa comercio u otra cosa análoga. Entiende algo de oficina. Telef. M-3218. Tiene referencias. 6290 9 feb.

DESEA COLOCARSE UN JOVEN EN UNA FINCA O EN HOTEL

Práctico en esto, sabe carpintero, vidriero, pintor, barnizador, maneja elevador, un poco de mecánico, honrado y trabajador, tiene referencias de las mejores casas de comercio. Manuel País, Pozos Dulces 3. Teléfono U-1590. 6079 12 feb.

DESEAN colocación madre e hija, recién llegadas de España, una como manejadora y otra como interina, tienen informes. Dirigirse a Salud número 100, altos. Habana. 6081 9 feb.

ENGLISH girl seeks position as Laundries Cooking House maid, nurse, or general. Call. FO-2283. 6071 15 feb.

UN JOVEN español desea colocarse de portero, camarero o para oficinas, tiene buenas referencias. Teléfono M-3394. José Núñez. 6065 9 feb.

SEÑORA costurera hace de toda clase de costuras de modistura, desea casa particular para coser por días. Informan teléfono U-4073 y Carlos III esquina a Belascoaín número entresuelos del café Celada. 6037 9 feb.

SE OFRECE joven para limpiar oficinas después de las 4, tengo inmejorables referencias. Teléfono A-6864. Llamen después de la una. 6128 9 feb.

MECANICO, LIMPIA Y ARREGLA

máquinas de coser, cocinas gas y calentadores. Precios: un peso cada cosa. Corrales 20. Telef. A-7416 y A-4519. 5850 14 feb.

JARDINEROS alquilo con contrato, finca de la extensión que quiera, abundante agua. Informan finca San José, carretera Jaimanitas. 6138 11 feb

SEÑORA viuda, 45 años, seria, se ofrece para costurera en general. Corta y cose por figurín francés. Tiene las mejores referencias de donde ha estado. No hace limpieza. No le importa el precio, siendo bien tratado. Informes teléfono I-3812. 5581 9 Fb.

REFINED coloreud girl offers, her service as maid or nurse has reference. Phone 1091. FO. Lillian. 5834 10 feb.

CABALLERO de 60 años, educado, fuerte y ágil para trabajo decente, solicita destino de confianza. Referencias cuantas deseen. Sueldo el que le ofrezcan; soy solo y mi único deseo es estar ocupado. Entiendo contabilidad. Dirigirse señor Ruiz, teléfono A-9233. 5692 9 Feb.

AVICULTORES. Se ofrece un hombre práctico para las incubadoras y cría de pollitos y les hace sus comederos y criadoras muy prácticas. Teléfono A-2348. 5589 10 Fb.

JARDINERO floricultor, con la experiencia de veinte años en el oficia, se ofrece; no le importa ir al campo; informes: Jardín La Playa; Avenida 9 entre 7 y 8; Teléfono FO 1601. Ampliación de Almendares. 5078 10 feb.

(H) COMPRA Y VENTA DE FINCAS

(36)—Urbanas

JESUS DEL MONTE. Se vende en Tepar cerca de la Calzada, una bonita casa en 5.100 pesos. Su dueño: Teléfono I 2975. 6508 11 feb.

VENDO en Gervasio con dos plantas, 10 y media por 23, buena renta; otra Virtudes tres plantas está en 10.000. Solar calle 17—25x65 ganga. Dinero sobre urbanas, rústicas, alquileres, muebles, automóviles. Sr. Fernández, Cuba 38, Notaría. 6542 18 feb.

GRAN propiedad sin estrenar por menos del costo, avenida Chaple cerca calzada, jardín, portal, sala, saleta con columnas escayola, 3|4 grandes, baño intercalado, comedor al fondo, galería cubierta, garage, 2|4 criados con servicios, techos monolíticos, pasillos, cocina gas y calentador, bien decorada, gran facilidad de pago, $11.000, propietario Flores 92. I-5361. 6494 11 Feb

CASAS en ganga, acabadas de construir en lo mejor del Reparto Lawton, a media cuadra del tranvía, portal, sala, dos cuartos, baño intercalado, comedor, cocina y patio, $1.500 en mano y dos mil en hipoteca, para verlas de tres a cinco en 15 y B, trato directo con el dueño. Teléfono I-4809. Fernández. 8500 10 Feb

VENDO UNA ESQUINA MODERNA

en 40.000 pesos. Renta 300 pesos en un solo recibo. Vendo otra en 14.000, renta 120 pesos. Tengo varias más. Informes Amitad 136, García. 6498 11 Feb

SE VENDE una casita en Patrocinio y Luz Caballero, letra D, jardín, portal, sala, dos cuartos, cocina, baño, patio, en $2,900, puede dejar algo en hipoteca. Informan en la sastrería La Marina, Luz y Oficios. Teléfono M-5731. Paulino, de 1 a 6. 6092 10 feb.

VENDO en $3.500 casa de 6 x 50 mts. Portal y arrimos de mampostería pisos mosaicos, sala, saleta, tres habitaciones, cocina y servicios, patio y traspatio. San Francisco y Buenaventura. Visitarla con el dueño. Atiendo razones. Teléfono U-5246, Ortiz. 6458 12 Feb

GANGA SE VENDE

En plazos cómodos. Casa moderna. Techos monolíticos. portal, sala, saleta, 3 habitaciones, baño intercalado con pasillo y comedor al fondo. Servicios para criados, patio, etc. Tranvía en la esquina. Informan en la misma Porvenir 5, entre Dolores y Concepción, Lawton. S-1059 13 Feb

EN SURGIDERO DE BATABANO

vendo casa propia para establecimiento, hotel o familia numerosa. Es de las mejores. Facilidades de pago. E. Fraxedas, Acosta y Agustina, Víbora. 6316 22 Fb.

FINCAS RUSTICAS

VENDO casas dos plantas la Víbora, una cuadra del tranvía, sala, recibidor, 3 cuartos abajo; y sala, y 4 cuartos arriba, en $12.000. Y un gran chalet con mil cuatrocientos metros de terreno en Felipe Poey $50.000. Informan señor González, Jesús del Monte número 10, bajos, de 2 en adelante. S-1038 11 Fb.

VENDO dos preciosas casas cerca del gran colegio de los Hermanos Maristas; jardín, portal, sala, recibidor, 4 cuartos, garage, un cuarto alto, techos monolíticos, $10.500 una; y $11.000 otra. En correa con 800 metros de terreno $10.000. Otra cerca de Toyo portal, sala, saleta, 3 cuartos, patio y traspatio, $5.800. Casitas modernas de $3.600, $4.000 y $5.000. Informan señor González, Jesús del Monte número 10, bajos de 2 de la tarde en adelante. S-1036 11 Fb.

VENDO varias esquinas con locales para bodegas; cambio casas por terrenos, vendo 4,232 y media varas con chucho de ferrocarril, Calzada de Concha. Un terreno en la calle San Mariano entre los parques de Mendoza a $10.50. Informan señor González, Jesús del Monte número 10, bajos, de 2 en adelante. S-1039 11 Fb.

GANGA, Atocha número 6, Cerro, calle asfaltada media cuadra del tranvía y de los ómnibus Cuba, fresca y ventilada; 3 habitaciones, baño intercalado, $40.00. Informan en los altos. S-1034 10 Fb

NO COMPRE casas sin antes ver las mías en la calle de Hospital entre Carlos III y Zanja, lo mejor de la ciudad y modernas a precio de costo. Giraudier, Empedrado 5, teléfono M-2004 y U-4394. 6297 8 Mz.

VENDO casa Calzada Luyanó entre Reforma y Guasabacoa, estructura concreto y techos monolíticos, 155 metros superficie, dos plantas, tres cuartos, portal, sala, saleta, comedor al fondo, cocina, cuarto baño intercalado y servicios criados, los bajos adaptables para comercio, su precio a tasación, su dueño Fábrica y Santa Felicia, altos, carnicería, Rivas. 6374 11 Fb.

SE VENDE sin intervención de corredor una casa moderna en Calzada entre 20 y 22, con 675 metros de terreno y se puede dejar la mitad del precio en hipoteca. Informan, su dueño teléfono F-2534. 6352 10 Fb.

SIN CORREDOR, vendo linda y regia casa, Bella Vista esquina a Primera, Víbora, con una capacidad de jardines de 1,148 metros. $32.000. Vista hace fe. Informan teléfono I-3154. S-1044 10 Fb.

CASAS. Vendo Virtudes una planta, cerca Belascoaín; mide 6.15 por 24 total 150 metros toda citarón. Precio: $9,500.

CRESPO cerca Animas azotea toda citarón mide 6 por 23 metros, renta 80 pesos. Precio: 10,500. También se cambian por otras, de mayor precio. Para informes: Campanería. M-7785. Habana 51. 6235 9 feb.

SE VENDE por necesitar dinero para otro negocio cases y chalets en los mejores puntos de la Víbora en menos precio del costo, modernos y acabados de fabricar, de lo mejor, a una cuadra de la Calzada, con 8 cuartos, 5 closes, 2 baños y uno, garage para 3 máquinas, y todas las demás comodidades y a una cuadra de los Colegios Maristas, Salesiano y Nuestra Señora de Lourdes y rodeados de parques a la brisa y en lo más alto de la Víbora. Jardín, portal, sala, comedor, 5 cuartos, 2 baños, traspatio, es una oportunidad comprar. Informan Vista Alegre número 80, esquina a Juan Bruno Zayas, trato directo con el dueño. 6149 21 Fb.

EN CONCEPCION 207

entre 11 y 12, una casa con portal, sala, comedor, dos cuartos, patio y traspatio, mampostería. Precio $4,200. Informan en la misma. Tel. I 4370. 5652 14 feb.

EN EL CERRO, HORROROSA GANGA

dos casas con portal, sala, saleta y dos cuartos con ocho cuartos interiores, entrada independiente, mampostería. Renta 100 pesos. Se dan en 8,000 pesos. Informes Santa Teresa 23. Tel. I-4370. 5655 14 feb.

CASA COMERCIAL $30,000

radio Galiano San Rafael y Neptuno, dos plantas, 7 x 28. Informa señor Muñiz, Aguila 70, de 8 a 9, 12 a 2. 6067 12 feb.

UNA CASA BARATISIMA

en punto altísimo y saludable de la Víbora, se vende una moderna casa de dos plantas, independientes, repleta de comodidades, incluso garage. Tómese el lector la molestia de verla, para que pueda apreciar su triple mérito de construcción, comodidades y magnífica situación. Precio 11,000 pesos. Informa personalmente F. Blanco Polanco, Concepción 15, altos. Teléfono I-1608. 5447 10 feb.

EN EL CERRO

EN EL Cerro, horrorosa ganga, dos casas con portal, sala, saleta y dos cuartos con ocho cuartos interiores, entrada independiente, mampostería. Renta 100. Se dan en 8.000 pesos. Informes, Santa Teresa 23; teléfono I-4370. 5655 11 Feb.

VENDO casita muy barata en Pasaje Armas número 2, entre San Mariano y Santa Catalina, Reparto Lawton, con sala, comedor, dos cuartos, servicios y patio. Informes O'Reilly número 4, altos. Teléfonos A-3389 e 13638. 6043 9 feb.

VENTA DE CASAS

F. Blanco Polanco, vende casas de todos estilos, tamaños y precios en todos los repartos de Jesús del Monte y la Víbora. No fabriquen ni compren nada sin antes verlo. Dirigirse a Concepción 15, altos. Tel. I-1608. 6047 9 feb.

VENDO una casa con sala, saleta, cinco cuartos, saleta la fondo, patio y traspatio, cielo raso, 9,000 pesos. Concepción 33 entre Santa y Buenaventura, Víbora. 6060 11 feb.

NEPTUNO

En la calle Neptuno entre Belascoaín e Infanta. Casa en 29,000 pesos regalada, de altos y bajos, moderna, mide 7 por 35 metros. Renta mensualmente 200 pesos. Los bajos para establecimiento es de lo mejor. La vendo por 29,000 pesos o la permuto por ganado que es mi negocio. N. Nonell. Calle Cuba 25 altos. Teléfono: M-9244. 5878 14 feb.

REGALO esta casita de madera nueva y muy bonita con 400 metros de terreno, para criar hasta 200 gallinas. Necesito dinero pero pronto, en el Reparto La Esperanza, a dos cuadras de la Calzada, lo más sano y saludable de la Habana y con agua del Calabazar. Informa su dueño: teléfono M-4717. 5882 13 feb.

VENDO dos casas en $3,500 Víbora, modernas, otra de jardín, portal, sala, saleta, tres cuartos, servicios en $3,400. Informan: Luis Estévez número 7, casi esquina a Juan Bruno Zayas. No corredores. 5824 10 feb.

FINCAS URBANAS

VENDO casa San Francisco 33, Víbora, entre San Anastasio y Lawton, acabada de reedificar. 8.800 pesos. Trato directo; la vive el dueño. Verla después de las nueve de la mañana. 4652 12 feb.

VENDO magnífica casa, cerca de Monte, sala, recibidor, dos habitaciones, baño intercalado, comedor al fondo, dos plantas, escalera de mármol, fabricación de primera. A tasación. I-2939. S 907 12 feb.

EN LA VIBORA

En la calle Milagros, una verdadera ganga, con jardín, portal, sala, comedor, terraza, tres cuartos, baño intercalado, hall, servicio para criados, cuarto alto, decoración moderna, toda con pasillos laterales, patio; 9 de frente por 20 de fondo, a dos cuadras de los tranvías. Precio 6,500 pesos. Informan Santa Teresa 23. Teléfono I-4370. 5651 11 Feb.

VENDO preciosa esquina de dos plantas bajos para establecimiento, fabricación de primera, altos sala, tres habitaciones de 4 x 4, hall, comedor, magnífico baño, escalera de mármol. Ganga 10,500 pesos dos cuadras la Calzada de la Víbora. Informan I-2939. S 909 12 feb.

VENDO en precoisa avenida de la Víbora, magnífica casa, jardín, portal sala y saleta dividida por columnas, tres habitaciones, comedor al fondo, cuarto y servicio de criado, buen patio, $8,500. Aceptaría finca rústica o solares. M-2939. S 906 12 feb.

SE VENDE un precioso chalecito en Santos Suárez; se compone de jardín, portal, sala, dos cuartos, comedor y baño; renta 30 pesos. Armando Guerra, A-7712. 4097 12 fb

VENDO casita madera; tiene frente dos cuartos grandes, cocina, servicio, patio cercado, Reparto Buena Vista, Pasaje B y 8, a una cuadra del tranvía. Informan en la misma o llame al teléfono FO-7127, de 1 a 4 p. m. Pregunte por Antonio Varela. Se vende en $1,400, se rebaja algo 5569 15 feb.

COMPRO una casa de Galiano a Belascoaín y de Reina a San Lázaro, de 8 a 10 mil pesos. Fernández, Cuba 38, notaría. 5402 12 feb.

SE VENDE una casa de mampostería y teja con su establecimiento; y una casa de campo con su gran terreno y árboles frutales. Dan razón en Martí, número 61, Guanabacoa. S.562.—19 Feb.

(37)—Rústicas

FINCA propia para gran vaquería, 8 kilómetros Parque Central, tiene dos caballerías, casas y establo, se cede contrato nueve años por poco dinero. Informan finca San José, carretera Jaimanitas. 6139 11 feb.

FARA americanos. Compro fincas con planos y titulación limpia. Necesito esquina en la Habana $20.000 a 25.000 pesos. Castro. Café Oriental, Teniente Rey y Zulueta de 2 a 5. 6348 10 Fb.

COMPRO finca rústica no menor una caballería, provincia Habana, y paco con solares de espléndida situación. Teléfono M-8871. Horas de oficina. 6153 9 Fb.

PROPIA para vaquería arriendo toda o parte finca tres caballerías, cerca esta ciudad entre Loma Los Zapotes y Lucero, carretera Güines. Informan San Lázaro 30. 6095 11 feb.

VENTAJOSA inversión. Vendo finca tres cuartos caballería tierra colorada de primera, con pozo manantial, aparato dos cubos, tanque, arboleda frutales mayor cantidad naranjos, casa vivienda tabla y tejas, casa curar tabaco, tres aposentos, todo buen estado, cercada toda de piedra, no lejos carretera y población. Precio 4,000 pesos. Gana 350 pesos renta anual, por adelantado.

FINQUITA una caballería a dos cuadras carretera por donde circulan guaguas cada media hora. Buen terreno, pozo fértil con tanque aparato dos cubos, casa vivienda tabla y guano, caña, otra de tabaco. Precio 3,200 pesos, puede dejarse 1000 al 8 por ciento. Alfredo M. Lago, Maceo 1, San Antonio de los Baños. 6184 9 feb.

RUSTICA una y media caballerías en carretera varias fosas fértiles a 26 kilómetros de la Habana; terreno colorado; árboles frutales; casas de vivienda y tabaco, $8000, descontando los censos. San Mariano 36. 5830 10 feb.

RUSTICA media caballería; terreno colorado pozo fértil arboleda, casa de vivienda cercada propia para granja a 15 metros de carretera a 24 kilómetros de la Habana por $3,200. San Mariano 36, Víbora. 5827 14 feb.

VENDO un magnífico terreno en la calzada de Ayesterán, de esquina, frente a la gran Avenida de Jesús del Monte. Se puede fabricar en el acto. No le afecta nada; mide 30 varas por 45; muy barato. Informan por teléfono U-3340. 5551 10 fb

VEDADO. Calle 8, vendo $22 metro parcela esquina fraile con 422 metros; doble línea al frente; grandes facilidades de pago. Telf. M-2882. 5044 10 fb

FINCAS de media, una, y cinco caballerías, las vendo o arriendo, 8 kilómetros Habana, en Calzada, buenas para vaquería, viandas, hortalizas o granja. Díaz Minchero, Gunabocoa, Villa María. En Cárdenas y Corrales, salen guaguas para ésta. 5461 10 feb.

(I) COMPRA Y VENTA DE SOLARES YERMOS

SOLAR EN GANGA 558 VARAS

Se vende a $6.50 vara, calle de Atarés, cerquita la esquina Toyo y la Calzada Jesús del Monte, vale mucho más, es negocio de ocasión. Informes Hospital 7-B, teléfono U-1802, entre Neptuno y San Miguel. Manuel Llenín. 6410 17 Fb.

SE VENDE un solar en Almendares, en lo mejor de la Avenida primera, dos cuadras de la Fuente Luminosa, cuadra y media de los carros de la Playa, último, cuatro pesos vara, trato directo con su dueño. José Pena, San Lázaro 78, letra G, altos, Habana. 6163 11 Fb.

SOLAR ganga, mejor de Loma de Cojímar, más saludable, pintoresco, de la Habana, muy gran porvenir, 25x40 m. Vendo a dos pesos metro, solamente por embarcar; vale mucho más. Cerca tranvía, guaguas, luz, agua etcétera. 20 minutos centro. Cuarto 3-A, Hotel Luz. 5734 12 feb.

ALTURAS de Almendares. Por embarcarse se vende a precio muy moderado, un solar o parte de él en la Avenida del Río. Informa su dueña, de siete p.m. en adelante. FO-2531. 5863 12 feb.

TERRENO en el Reparto Ensanche Vedado, donde van grandes avenidas, vendo lotes de esquina y de centro con el 10 por ciento de contado y el resto en 90 meses con el 6 por ciento de interés. Informan Julio Cil en las oficinas del Reparto. Teléfonos FO-7789 y U-5523. S 894 3 mar.

TERRENO en la Calzada de Ayesterán, vendo 4 lotes de 17 x 15; 21 x 15; 21 x 15; y 26 x 16; a 14 pesos la vara. Están a 20 metros de la Calzada. Informan Julio Cil en el Reparto Ensanche Vedado y en la Calzada de Ayesterán. Teléfonos U-5523 y FO-7789. S 939 18 feb.

10 CENTAVOS
DE 7 A. M. A 4 P. M.; Y DE 4 A 10 P. M.
15 CENTAVOS

SOLICITUDES DE TRABAJO: DIEZ CENTAVOS
DEPARTAMENTO DE ANUNCIOS CLASIFICADOS

10 CENTAVOS
DE 7 A. M. A 4 P. M.; Y DE 4 A 10 P. M.
15 CENTAVOS

FOLLETIN 130

MARCEL PRIOLLET

¡Vendida.... en la Flor de su Juventud!

NOVELA

VERSION DE

FERNANDO BARANGO-SOLIS

TOMO I

De venta en las librerías "La Moderna Poesía", Pi y Margall 135 y "Cervantes", Ave. de Italia No. 62, Telfs. A-0545 y A-4958.

(Continúa)

venel para enterarse seguidamente del contenido de la carta de la marquesa.

Con voz algo patética y fingiendo un profundo descorazonamiento, contestó el padre de Ricardo a la proposición del notario:

—Le doy a usted las más sinceras gracias por su cortesía.

"Pero... realmente llevaba usted razón... ¿Para qué turbar su tranquilidad?...

"Puesto que usted me dice que ella lo ignora todo, que nada sospecha, su sola palabra me basta.

"Además, mi presencia pudiera evocarla tristes recuerdos y... es mejor que me vaya... Sí, sí... lleva usted razón.

"Adiós... y perdóneme le haya molestado con esta entrevista en la que yo perseguía un fin noble y sincero.

El marqués se calló, como si la emoción le impidiera continuar hablando.

Y tendió al señor Jouvenel su mano... que éste estrechó después de un ligero titubeo.

Unos instantes más tarde, Cirilo de Orceval descendía las escaleras de casa del notario.

Tan pronto como estuvo fuera de la presencia del anciano, su actitud cambió bruscamente.

Despojado de la máscara de sufrimiento, con la que había creído prudente revestirse para abusar de la nativa bondad de su adversario, aquel hombre volvió a presentarse tal cual era: un ente brutal, dominador, insolente...

Con mano que la impaciencia hacía temblar, el marido de Josefina rasgó el sobre de la carta que acababa de sustraer.

He aquí lo que leía:

Caballero:

A pesar de la frialdad de su recibimiento en la única entrevista que tuve con usted... hace ya algún tiempo... me decido a escribirle hoy.

Con toda mi alma le ruego me dé noticias sobre la suerte que haya podido correr una niña a la que usted adora y por la que yo siento profundo afecto.

Ya comprenderá que se trata de Lisa Romanet.

Tengo miedo por ella... Temo por su candor y que su fragante juventud se vea asediada en las emboscadas que la vida le ha tendido y me agobia la pena al pensar en el encarnizamiento de sus temibles enemigos.

Me unen a esa niña, aunque no sea de mi sangre, los vínculos poderosos de un pasado cuyo recuerdo, por más esfuerzos que haga, no podrá borrarse de mi corazón.

Cada día ruego fervorosamente a Dios por ella en este convento de Santa Clotilde, cerca de Avignon, donde he ido a esconder mi dolor sin límites.

Porque ha de saber usted que cuando me fuí de su casa iba decidida, sin vacilaciones, a la locura del suicidio... cuando caí inerte, privada de conocimiento.

La casualidad, o quizás la Providencia, había dirigido mis pasos a las cercanías de un convento.

Las Hermanitas me recogieron, me cuidaron con solicitud y hasta hubieran curado mis dolores morales, si ello hubiera sido posible...

Y para rehabilitarme de mi pasado, han llevado a mi alma el convencimiento de que debo ingresar en la Orden.

He cedido a sus consejos... Actualmente hago mi noviciado y quizás un día, si Dios recoge mis plegarias conoceré la paz interna y las íntimas alegrías que la religión proporciona.

Tenga piedad de esta pobre Hermana y no me niegue lo que le pido para calmar mi angustiosa ansiedad: deme en seguida noticias de la hija de Sergio Romanet.

La que fué marquesa de Orceval.

El padre de Ricardo sólo había sacado, como conclusión de la carta, una cosa: el nombre y la dirección del convento donde había ido a refugiarse su desgraciada víctima.

Una satánica alegría brilló en los ojos del malvado.

—Ahora nos veremos las caras nosotros dos—murmuró con siniestro acento.

Y seguidamente el temible marqués comenzó a urdir los pavorosos proyectos cuya realización acabaría con la tranquilidad de la marquesa... y quizás con su vida...

. . . .

Ahora, ya no había lugar a dudas ni a temores. La salud del viejo notario había mejorado tan notablemente que el señor Jouvenel parecía un hombre nuevo.

La consternación de sus parientes era enorme, aunque no habían perdido del todo sus malvadas esperanzas...

—A la edad de este viejón—pensaba para consolarse—se está a la merced de una indisposición repentina, de un ataque que sobreviene de pronto... El más pequeño malestar puede acarrear fatales consecuencias...

De manera que continuaron visitando con asiduidad a su "buen primo"... y siguieron rodeándolo de atenciones y cuidados, que el notario fingía aceptar con agradecimiento.

Y queriendo demostrar que sabía corresponder al cariño de sus familiares, invitóles a cenar para el día siguiente de la entrevista habida con el marqués de Orceval.

Aquella misma mañana había tenido una misteriosa entrevista con Lisa.

Intranquilos y curiosos a la vez, sus parientes prometiéronse a sí mismos acudir exactos a la cita.

Efectivamente, a las ocho en punto, los Calcion, la viuda de Gargaret, acompañada de su hijo Clodomiro y Jerónimo Tavernier, este último puntual quizás por primera vez en su vida, estaban en la casa.

El señor Jouvenel había hecho bien las cosas, El festín fué abundante y exquisito.

Los manjares más delicados y los vinos de marca se sucedían con verdadera profusión.

Sin embargo, los familiares del notario no probaban apenas bocado.

El matrimonio Calcion, desconsolado al ver escapársele la herencia de entre las manos, sentía como un nudo en la garganta que les impedía dar paso a aquellos suculentos manjares.

Furiosa y despechada, la viuda de Gargaret sentía atragantársele la comida, y el mismo Clodomiro, aterrado por las furiosas miradas que su madre le dirigía, se veía obligado a frenar su habitual glotonería.

Unicamente Jerónimo Tavernier hacía honor al convite, engullendo a más y mejor, con la tranquilidad del que tiene la conciencia tranquila...

Hablaba poco, pero comía bien y bebía como una cuba...

Así es que al mediar la cena el bohemio estaba en un estado muy próximo a la embriaguez.

—¡Caramba, querido primo! Gastas un vinillo excelente, que está diciendo bebedme.

"Si te quedan algunos barriles en la bodega, desde ahora mismo puedes guardarme uno.

Lisa y el notario cambiaron una festiva mirada.

—Bromas aparte—siguió Jerónimo Tavernier, cuyas palabras comenzaban a trabársele—cambiaría sin hacerme mucho de rogar vuestra cocina por la que tenemos en mi hotel.

"Aunque también es verdad que mi patrona no me hace pagar más que siete reales por comida...

"Mientras que una cena como esta... debe costaros al menos veinte pesetas por barba... ¡Ya lo creo!... ¡Apostaría la cabeza!...

Al terminar su charla el bohemio, oyóse en el comedor un "glu-glu" que provenía de uno de los ángulos de la mesa.

Era Clodomiro Gargaret que alegrado por las palabras del bohemio, manifestaba con una risa contenida su alegría extemporánea.

Jerónimo Tavernier se dió cuenta de ello, frunció el ceño y dirigió al imberbe una mirada fulminante.

—¿Te hace gracia todo esto?—exclamó con voz tonante—. ¡Gran bellaco!

Todo azorado y rojo hasta las orejas, Clodomiro cesó en seguida en su risita impertinente y hundió la vista en el plato para disimular su turbación.

Un silencio enojoso, síntoma claro de la frialdad que reinaba entre los comensales, reinó durante unos momentos en la estancia.

El señor Jouvenel procuró reanimar la conversación hablando de asuntos fútiles al objeto de contener el sordo rencor que adivinaba entre sus familiares.

Hacia el final de la cena, el señor Calcion, deseando dar un chasco a sus rivales, se puso en pie y con una copa en la mano, se dispuso a brindar.

—Mi querido primo—empezó: Permíteme que en este fausto día te felicite efusivamente por tu feliz restablecimiento.

"Con infinita alegría, que comprenderás dado nuestro sincero afecto por tí, hemos visto mi mujer y yo el que hayas salido con bien de una prueba que pudo costaros la vida...

—¡Todo eso son habladurías!—interrumpió Jerónimo Tavernier, completamente ebrio.

El señor Calcion se mordió los labios y asaeteó al bohemio con una mirada que destilaba odio...

—Pues, sí, querido primo —continuó como si no hubiera oído las palabras que acababa de pronunciar Jerónimo Tavernier—. Nos consideramos felices Sidonia y yo de vuestro total restablecimiento.

"Porque... ¿habrá necesidad de decirlo?... Nosotros te queremos—y recalcó irónicamente las palabras—de una manera completamente desinteresada.

"No somos como otras personas, como ciertos cazadores de herencias, que no nombraré... y cuyos procedimientos sin escrúpulos no serán nunca bastante vituperados ni execrados...

Y al decir esto, miraba alternativamente a la viuda de Gargaret y a Jerónimo Tavernier.

Al oir aquella alusión tan descarada, la vieja beata lanzó un doloroso gemido y levantó las manos al cielo como tomándole por testigo de la horrible ofensa que se le infería y de su inocencia de la acusación que envolvían las palabras del discurseante.

Pero el bohemio no se contentó con gestos ni aspavientos.

Su temperamento batallador le impedía soportar las injurias en silencio y los vinos generosos que había libado abundantemente durante toda la comida, habían calentado su sangre de un modo excesivo.

Así es que, dando un formidable puñetazo en la mesa, que hizo tem-

M.E.C.D. 2016

SOLARES YERMOS

EN LO MEJOR DE LA VIBORA

Vendo 900 varas terreno 16x58 a 10 metros del gran parque Córdoba, tres cuadras del paradero, a $3. 25 al contado. Informan: Bernaza 23. Tintorería.
5166 2 marzo.

(J) COMPRA Y VENTA DE ESTABLECIMIENTOS

SE VENDE una fonda, todo nuevo, se da barata y se alquila un salón ancho para billares. Informan Centro Comerciantes, Corrales 94 1|4, teléfono M-5476.
6351 12 Fb.

POR NO poder atender, se vende o se admiten proposiciones por magnífico Tostadero de Café bien situado, con muy buena marchantería y todos sus accesorios completos. No tiene deudas de ninguna clase. Informan O'Reilly 81.
6481 10 Feb

VENDO UNA BODEGA

cantinera en 6,000 pesos, con 3 1|2 de contado en el Vedado y tengo otras más en venta. No deje de verme. Amistad 136, García.
6498 11 Feb

VENDO CAFES, BODEGAS,

Cantinas, propiedades, Lecherías, Casas de Huéspedes. Informes Amistad 136, García.
6498 11 Feb

VEALA PRIMERO

de seguro la compra, bodega y ferretería, valor $5.000, la doy en $4.500 por tener que embarcar por asuntos de familia. Dirigirse al Sr. M. Couto, FO-1197.
S-1070 10 Feb

BODEGUEROS tengo $1,500 y solicito socio con $1,500 para comprar bodega en Calzada, cantinera, surtida y para explotar un negocio que deja $8 diarios, si no hay el efectivo se admite proposiciones. Informan Jesús del Monte 120, cuarto número 4, véame enseguida.
6330 9 Fb.

VENDO gran bodega en la calle Someruelos, se da muy barata; otra en Estrada Palma, Víbora, sola en esquina, buen barrio; otra en la Calzada de Jesús del Monte, cerca del Puente de Agua Dulce $2,500. Informan señor González, Jesús del Monte número 10, bajos, de 10 en adelante.
S-1037 11 Fb.

SE VENDE vidriera de tabacos, cigarros, quincalle, billetes, bien surtida, buena venta, a una cuadra del Parque, para más informes, Monte número 10, lechería, a todas horas.
6345 11 Fb.

VENDO fonda, buena barriada, tiene contrato, poco alquiler, cantina y abonados. Doy facilidades de pago. Informan San Rafael 63-A, bajos, teléfono A-0894.
6180 9 Fb.

SE VENDE a la primera oferta una fonda por razones que se dirán al comprador. Informan en Sol número 105, zapatería entre Egido y Villegas.
6116 9 b.

VEDADO, GANGA

21 entre C y D, solar sombra 22, 65x50 véalo y ofrezca. Cerca de Infanta, otros de 10x30, facilidades pago. Teléfonos. F-2684 y F-4252.
S-367 11 Feb.

COMPRO BODEGA O CAFE

Doy un crédito de $4,000 con doble garantía a cobrar 100 pesos mensuales y la diferencia se da en efectivo, si lo amerita el establecimiento. Amistad esquina a Reina, café de 10 a 12 a.m. señor Olegario G. García.
6242 9 feb.

FONDA: se vende por no poder su dueño atenderla; se da barata y a prueba de buen negocio: también se deja algo en pagaré. Informan: Oquendo y Desagüe. Carnicería. Manolo.
6291 14 feb.

CAFE barra, en la calle más céntrica de la ciudad, por no poder atenderlo, lo vendo casi regalado. Llame al teléfono I-4537. M. Riega.
S 1001 9 feb.

BODEGA en buen punto con probabilidad de hacer dinero, solo con poco trabajo, se vende o lo mismo admito uno que tenga 500 a 600 pesos, por separarse otro socio. Su dueño Tamarindo número 70, de 7 a 9 p. m. Narciso Balmori.
6042 9 feb.

GRAN fonda y cantina se vende por causas que se explicarán al comprador, es una verdadera ganga, muy poco alquiler y en calzada de mucho tránsito y con muchísimas industrias alrededor. Informan en Príncipe y Hornos, almacén de vinos, de 12 a 2 p. m. Pregunte por Somines.
6041 9 feb.

OJO. POR no poderlo atender vendo un kiosco en un paradero de los tranvías, buen negocio para quien pueda atenderlo, en inmejorables condiciones, vista hace fe. Para más informes diríjanse al paradero de los Quemados de Marianao. Informa Eusebio Arana.
6104 14 feb.

BODEGUEROS, VEAN ESTO

sin regalía arriendo en la Ceiba casa propia para bodega con un alquiler no mayor de 12 pesos. Mucho barrio, 9 familias en el interior. Puede hacer buena venta. Informes, Concha y Marina, bodega "La Niña", José.
S 950 10 feb.

BODEGA BARATISIMA

Por haber fallecido el dueño, se vende muy barata; buen barrio; sola en esquina y se da buen contrato. Informes: Daoiz 15, Cerro. Telf. I 7785. Sr. Sierra.
5775 12 feb.

SE vende por ausentarse su dueño, un salón para familias, de dulces y helados. La mejor situación en el Vedado. Informan FO-1402.
5860 10 feb.

SE vende una fonda Calzada de Güiness número 24 frente a Guanabacoa, sirve para todo; se da barato. Informan en la misma.
5786 18 feb.

SE vende una fonda en punto céntrico. Aguila 101, entre San Miguel y Neptuno. Se da barata: $800. Informan en la misma.
5616 9 feb.

VENDO por embarcar urgente el próximo mes una casa de huéspedes, toda alquilada a personas estables y decentes, con un buen negocio de comidas a domicilio y varios abonados, punto comercial, buen contrato, poco alquiler. Trato directo. Su dueño San Rafael 79 altos, entre Escobar y Gervasio. Tel. M-7426.
5623 9 feb.

SE VENDE casa de compra y venta de muebles, y objetos de uso, en la calzada de Jess del Monte, cerca del Puente de Agua Dulce, lugar inmejorable; gana $60; tiene un gran local y 6 cuartos; contrato por 4 años; hay de existencias $800; se da todo en $1.000; vea esta ganga. Sr. Díaz, Indio núm. 34.
5552 16 fb

BODEGUEROS

Cedo mi parte como socio en una bodega en lo mejor de Buenavista, con una gran venta diaria por no poder atenderla por impedírmelo otros negocios. Informan en Monte número 208, de 7 a 9 a. m. Pregunten por Miguel.
5540 10 fb

HOTEL y restaurant, se vende muy barato; cinco años de contrato, $240 de alquiler. Mil pesos al contado. Informan: Patrón, Cuba 86, altos, Abadín.
5559 10 fb

GRAN vidriera de tabacos, quincalla y billetes se vende en lo mejor de la Habana; buen contrato y fácil pago; urgente por embarcarse. Razón, Muralla 103, almacén y en el segundo piso de 7 a 8 y de 12 a 2. S. Lizondo.
S 920 10feb.

FARMACIA próxima a esta capital excelente punto; bien surtida, por no poderla atender su dueño; más informes: Sr. Bello. Droguería Sarrá.
5236 9 feb.

SE VENDE UNA TINTORERIA

en magníficas condiciones, propia para persona entendida en el giro, la vendo por no entenderla, el precio es casi regalado. Venga inmediatamente y no pierda la oportunidad, le espero en Figuras 42. A-8155.
5167 11 Feb

VENDO lechería buen contrato, no paga alquiler, vende 30 pesos de mesa, en $1,500. También la mejor casa huéspedes en el Prado. Véame, urge. Iglesias, Monte 10, lechería.
5403 12 feb.

SE VENDE un hotel y café frente a estación línea Central, trabaja con elemento bueno y viajantes. Se para balance mercancía y da buen contrato con alquiler barato. Se vende para atender otros negocios. Informes Padrón, San Pedro 6, La Perla.
1547 9 Feb.

SE VENDE la moderna casa de huéspedes de Industria 118, con todas las comodidades; tiene elevador y está llena de gente escogida; el dueño tiene que embarcar para España.
5189 13 feb.

(K) COMPRA Y VENTA DE ANIMALES

VENDEMOS 60 mulos nuevos, 40 mulos de trabajo, 52 carros bicicleta, troy, araña, faetones, arreos de todas clases. Marina 3, esquina a Atarés. Jesús del Monte. Teléfono I 1376. Jarro y Cuervo.
S 826 1 marzo.

(L) AUTOMOVILES

(38)—Compra

COMPRO AUTOMOVILES

de todas las marcas para el nuevo Rastro Berlín. San Nicolás 124. Llame al teléfono A 0350 y A 2877, a cualquier hora.
S 847 15 feb.

ALQUILO o compro camión de una a dos toneladas, carrocería abierta para reparto en la Habana. Teléfono M-1812. Alvarez.
6089 9 feb.

(39)—Venta

STUTZ 8 en línea de dos meses de uso, completamente nuevo, de aluminio; se vende muy barato por tener que embarcar. Informan en Neptuno 191. Teléf. U 5010. Al lado del café El Siglo XX.
S 1075 18 feb.

SE VENDE un carro cerrado, propio para reparto, con cuatro ruedas. Informan: teléfono A 5846. Santa Catalina 2, Cerro.
6505 14 feb.

GANGA se vende un automóvil marca Peerless, de siete pasajeros. Informan en Morro 30, garage, Rafael.
6126 9 feb.

AUTO 7 pasajeros para pasear los carnavales. Lo vendo, está completamente preparado, por $75.00. L. Pego, Refugio 3, bajos.
6369 10 Fb.

CAMIONES y repuestos para camiones. Tractores, maquinaria, y herramientas (nuevo y de uso) todo para importar, garantía en la mercancía y en la entrega, camiones de uso de las marcas Mack, White, Packard, Brockway y otros y repuestos para todas marcas de camiones. J. Bolaño, Hotel Habana, Belascoaín 645. Telf. A-8825.
6137 9 feb.

GANGA. Hudson tipo sport regalo $195. Fuelle, gomas, vestidura y pintura, sin estrenar, a toda prueba, con chapa. San Francisco entre San Miguel y San Rafael, garage.
6168 9 Fb.

GANGA. Chevrolet del 26, Balón, regalo $175, pintura, vestidura del paquete, gomas, acumulador, nuevo, con chapa, San Francisco entre San Miguel y San Rafael, garage.
6167 9 Fb.

SE VENDE un automóvil Buick tipo ligero, 6 cilindros en perfecto estado, chapa particular. Informan en Valle 4 altos entre Hospital y Espada.
6039 12 feb.

SE VENDE un Buick cerrado casi nuevo muy barato. Se dan facilidades de pago. Belascoaín 644. Telf. U 1165.
5769 9 feb.

Carros FORD reconstruídos

Cuña	$ 325.00
Cupé	300.00
Sedan de 4 puertas	365.00

Camiones con carrocerías de:

Agua mineral	$ 450.00
Estacas	375.00
Jaula	450.00

Chasis sin-fin propios para todos los usos desde 200.00

Todos los carros están garantizados

FACILIDADES DE PAGO

Compañía del Auto Universal S A Edificio Carreño. Marina No. 2. U-1046 Teléfono U-1047
E 272 11 Fb.

SE VENDE un automóvil "Cunnihang" cerrado, en muy buen estado. Informan Malecón número 93, esquina, por Lealtad.
S 896 12 feb.

SE VENDE camión Wichita de tres y media toneladas, carrocería nueva. Informan: teléfono X 1223.
5214 9 feb.

(40)—Reparaciones y Accesorios

GOMAS 30 x 3 1|2

de primera, con garantía a $10.50. Precio especial en lotes de más de cuatro. Monte 26 y Prado 23.
5637 13 feb.

(LL) DINERO EN HIPOTECAS

(41)—Se ofrece

SIN INTERES

UNO O DOS AÑOS SEGUN PLAZOS

DINERO EN HIPOTECAS

TODAS CANTIDADES

PROPOSICION ATRACTIVA

TELEFONO M 6263
E 242 10 feb.

PRESTO dinero. Desde 500 pesos en adelante en primeras hipotecas. corredores. Campanario 162 A· Teléfono M 6718. Sr. Correa.
5060 5 mrzo.

DINERO. En todas cantidades para colocar en hipoteca sobre fincas urbanas. José G. Ibarra, Cuba 49, Notaría de Lamar.
6370 17 Fb.

HIPOTECA. Doy 6 mil pesos al 6 y medio por ciento; gran margen. Tres mil pesos también para campo; cerca. Tejadillo 34, altos. J. Echeverría. Teléfono F 3305.
6507 10 feb.

HIPOTECAS AL 7 Y 8 POR 100 Doy 50 mil pesos lo mismo juntos que fraccionados. También para los repartos. Sobre solares desde 300 pesos y en fincas rústicas provincias Habana. J. Llanes, Sitios 42, Tel. M-2632.
5363 16 Feb

PIDAN DINERO AL FO-2526

Presto cualquier cantidad sobre casas, solares y fincas, Habana y Vedado, del 7 al 8 por ciento, repartos desde el 9 al 12 por ciento; negocios en 24 horas. Llame de 12 a 4 p.m.
5852 9 feb.

HIPOTECAS

En grandes y pequeñas cantidades en primera y segunda hipotecas al mejor tipo de plaza, sobre casas construídas y en construcción en la Habana, Marianao y sus Repartos, también sobre fincas rústicas y solares yermos, brevedad y reserva, Martínez y Prieto. O'Reilly número 23, de 10 a 12 y de 3 a 5. Teléfono A-6951.
E 1894 ind. 15 ag.

CLAUDIO R. ARELLANO

Dinero en Hipoteca

Tel. A-8297. Cuba, 50.
E 1768 ind. 1 Ag.

HIPOTECAS

(42)—Se toma

TOMO en hipoteca 6,600 pesos al 8 por ciento, sobre propiedad moderna, tiene doble garantía, trato con el interesado solamente. José A. Ramos. Teléfono I-7455, calle Paz y Zapata, altos.
6148 9 feb.

TOMO $3.500 en primera hipoteca al 10 por ciento; hay buena garantía. Pernas. M 1079. Reina 28, altos.
6513 11 feb.

TOMO en primera hipoteca 6.000 pesos sobre propiedad de acero y concreto que vale 25.000 pesos en la calle Agua Dulce, pago el 8 0|0, no trato con corredores, señor García. U-6402.
6428 11 Feb

NECESITO 32.000 pesos, doy buena garantía, en Jesús del Monte; interés no mayor del 7 por ciento. No quiero lateros. Informan Concha 4.
5554 10 fb

TOMO $1,600 en primera hipoteca al 1 y medio sobre un solar y la construcción de 2 casas de ladrillos y techos de cielo raso. Domínguez 9, Cerro (sin corredor) Sr. Hermida.
5829 12 feb.

DINERO para hipotecas al 7 y 8 por ciento para la Habana y Vedado, demás barrios 8 y 9. También para el campo, sobre alquileres, muebles y automóviles. Compro y vendo casas. Antonio Fernández López, Cuba 38, de 9 a 12 y de 2 a 5. (Notaría).
4772 9 feb.

DINERO para hipotecas al tipo más bajo de plaza, en todas cantidades, con la mayor reserva y prontitud. Miguel F. Márquez, Empedrado 16, altos, esquina a Cuba.
E. 96 Ind. 1 En.

(N) COMPRA-VENTA DE OBJETOS VARIOS

REGISTRADORAS NO COMPREN

sin antes ver los setenta distintos modelos y acabados, que estoy liquidando en competencia con cualquier casa. Aprovechen gangas hoy. Campanario 89.
6147 21 feb.

NUEVOS. Se venden dos mostradores rectos y de curva, propios para bodega o fonda, los doy baratos. Para más informes A-9681. José Flores.
6341 10 Fb.

SE DESEA colocar un joven de vendedor, cobrador o comercio. Informan Monte 217, Eradio.
6340 10 Fb.

CAMAS de uso. Se venden en lo que ofrezcan dos camas de hierro blancas, y una de madera estilo escaparate por embarcarse la familia, pueden verse de 9 a 11 y de 2 a 5 en Calzada 120 esquina a 8, Vedado.
6103 9 feb.

VENDO una máquina de escribir "Remington", tipo Notarial, muy barata, 25 pesos. Peñalver y Franco. Faustino Fernández.
S 1005 9 feb.

SE VENDEN juntos o separados los enseres de un café y fonda. También se alquila la esquina de Cuba y Chacón. Informan Colón 37.
6183 12 Fb.

SE VENDE un aparato Simplex para cine, poco uso, muy barato, último modelo, 2 taquillas, 1 mostrador chico y una vidriera con vidrios dobles para cualquier giro. Calle 8 letra C, entre 23 y 25.
6173 9 Fb.

SE VENDE un ventilador de 4 paletas, de techo, corriente 220 en $20, 4 ventiladores de pie de 12 y 16 pulgadas a $5 cada uno. Calle 8 letra C entre 23 y 25, Vedado.
6172 9 Fb.

CAJAS DE CAUDALES

Gran existencia. Precios sin rival. Apodaca 58 entre Suárez y Revillagigedo.

PARA CAFE Y FONDA

Cantinas, vidrieras, mesas mármol y vitrolite, sillas legítimas de Viena, nuevas y de uso en buen estado, molinos de café, contadoras y toda clase de enseres. Apodaca 58, entre Suárez y Revillagigedo.

MUEBLES DE OFICINA

Burós, mesas planas y de máquina, libreros, sillas giratorias y otros objetos. Apodaca 58, entre Suárez y Revillagigedo.

MUEBLES EN GENERAL

Juegos cuarto, sala, y comedor y toda clase de piezas sueltas. Apodaca 58, entre Suárez y Revillagigedo.
6284 16 feb.

MATERIALES EN GANGA

Por desalojar el local se venden casi regalados los materiales de construcción existentes en el almacén de 15 esquina a Baños, Vedado, tales como puertas, rejas, aparatos sanitarios y demás útiles de fabricación. Aprovechen la oportunidad, 8 a 10 a. m. y 2 a 5 p. m.
5625 10feb.

MAESTROS Y PROPIETARIOS

Taller de materiales de M. Suez, Concha 4, hay gran surtido de puertas y persianas de uso y nuevas; también se hacen a medida; tenemos gran cantidad de losas de todas clases, también maderas con sierra para detallarla a medida; todas estas mercancías y muchas otras se dn a precios de situación; venga a verlas y ahorrará dinero. Telf. I 3148.
5837 14 feb.

UNA LAMPARA de pie y una figura de mármol de dos metros de alto, no reparo precio. Véala en Villegas, 6. A-8054.
5712 9 Feb.

COMPRAMOS CAJAS

de caudales de todos tamaños. Teléfono M-3288.

COMPRAMOS MUEBLES

de uso que sean modernos y estén en buen estado. Tel. M-3288.

DE CAFE Y FONDA

compramos cantinas, Vidrieras y toda clase de enseres. Tel. M-3288.

COMPRAMOS

muebles de oficina, baúles escaparate, Victrolas Víctor, archivos, máquinas de escribir y otros objetos. Tel. M-3288.
5358 2 Mar

UNDERWOOD CASI NUEVA $40

Desbaratamos oficina, liquidando todos los útiles, máquinas escribir, etc., máquina Remigton moderna 20 pesos; otra Underwood sin estrenar baratísima. Reina y Campanario, tienda de ropa, de 9 1.
4803 9 feb.

CALDEROS y regaderas para derretido asfalto y tarvia; caldera vapor 2 HP.; Romana Fairbanks, 3.000 lbs. nueva; máquina planchar Hoffman. Elevador carga con motor eléctrico. Generadores y equipos autógena. Fabricio. Cristina 18. Teléfono A-1749.
4482 9 feb

UNA CONTADORA National que marca 99.99, modelo 853. No reparo precio. Véala en Villegas, 6. A-8054.
5710 9 Feb.

SE VENDE un carro y una mula con todos arreos. Telf. M 1824. Barato.
5215 9 feb.

(Ñ) ENSEÑANZAS

PROFESORA en el Vedado, de enseñanza elemental y superior, doctora en Pedagogía con referencias y documentos que acreditan su práctica en el país y extranjero. Calle 12 número 16 entre 11 y 13. Teléfono F-1877.
S-1045 22 Fb.

INGLES

Enseñado por profesora americana. Sorprendentes resultados en pocas semanas. El discípulo leerá, escribirá y hablará el inglés en breve tiempo. Lecciones a domicilio también. Miss Kapan. San Lázaro 318. Teléfono U 4768.
6215 9 mrzo.

UNA JOVEN inglesa, habla español, desea dar clases por hora a domicilio. Informes: Amistad 26; teléfono A 2013.
6535 11 feb.

APRENDA a bailar en corto tiempo. Enseñamos cinco clases de bailes diferentes en un curso por siete pesos. No es academia. Interés por enseñar bien. Clases de 1 a 5 p. m. y de 8 a 10. San Ignacio 35 entre Sol y Muralla. Preguntar por Gil Novoa.
6407 11 Fb.

ENSEÑANZAS

PROFESOR competente de primera y segunda enseñanza, Bachiller en Ciencias y Letras, joven con mucha práctica y magníficas referencias. Clases a domicilio y en Colegios. Tel. U-5091.
6051 11 feb.

PROFESORA DE INSTRUCCION

Elemental, Superior, clases a domicilio, también pintura artística, sobre toda clase de telas. Teléfono I-6884.
6070 14 Fb.

SEÑORA francesa competente, da clases de francés a señoras, señoritas y niños. Sistema práctico; precios módicos referencias. Profesora francesa. Edificio Govea. Dep. 619 Calle 13 y 18, Vedado. Teléfono F-5678.
6361 14 Fb.

PROFESORA DE INGLES

Tiene algunas horas libres por la mañana o la tarde. Llame después de la una. Telf. F 1702.
5751 11 feb.

INGLES, taquigrafía, mecanografía, matemáticas, correspondencia, Ortografía, Preparatoria, Clases a domicilio. Profesor Lista, ex-alumno de la Universidad Internacional Gregoriana. Precios convencionales. Informes, Telf. U-5949.
5979 15 fb

BAILES, WILLIAMS, M-3643.

Aprenda cinco bailes distintos de salón $10, los que quiera. Bailes españoles, Castañuelas, Ballet de puntas. Muchachas para teatro, enseñanza gratis. Academia teatral. M-3643. The Williams.
5840 5 mzo.

PROFESORA de piano, incorporada al Conservatorio Pastor, d einstrucción y labores, va a domicilio. Tel. F-4537.
S 892 13 feb.

TENEDURIA de libros, aritmética y correspondencia por un experto contador español. Sistema centralizador para grandes empresas. Solamente clases individuales, de 7 a 10 p. m. D. Cuevas, O'Reilly 88, altos. No es academia.
5405 9 feb.

ACADEMIA MORALES

Avenida de Menocal 102 (Infanta). Directores: Carlota Morales de Gutiérrez y Federico Gutiérrez Alberdi. Clases diurnas y nocturnas. Primera y Segunda enseñanza. Clases de Comercio, Ortografía, Práctica, Aritmética, Mecanografía, Taquigrafía e Inglés, Mecanógrafos en un mes, enseñándoles toda clase de trabajos de oficina y distintos sistemas de máquinas de escribir. Pupilos, medio y tercio pupilos y externos. Se hacen toda clase de trabajos en máquina con expertos mecanógrafos. Teléfono U-3756.
5592 13 feb.

PROFESORA de Corte y Costura Sistema Martí, se ofrece para dar clases a domicilio y también da clases de bordado a máquina y a mano· Teléfono F 2565.
5204 9 feb.

A LAS SRAS. Y SRTAS. DEL VEDADO

Profesora de Inglés abre su academia en Calzada esquina a C.; también da clases de español a las señoritas americanas y clases o domicilio. Informan' Teléfono I 6307.
5177 16 feb.

A LAS SRAS. Y SRTAS. DEL VEDADO

Señoritas González, ya conocidas en esa barriada, ofrecen otra vez de nuevo su academia de toda clase de labores modernos en Calzada esquina a C.; también dan clases a domicilio. Informan en el teléfono I 6307.
5178 16 feb.

PROFESORA de francés ofrece sus servicios a la sociedad habanera; sistema rápido; garantiza coversación en tres meses; referencias inmejorables. Trocadero 18, altos. A 4522.
5194 9 feb.

MRS. TERESA MORENO
Profesora Inglesa
Ex profesora del "Colegio Francés". Colegio "Alemán", "Centro de Dependientes", etc., después de larga ausencia en el extranjero, desea dar clases en su casa o a domicilio. Tel. A-6684.
E 267 Feb 29

RAMONA GIRAL DE MENDEZ

Profesora de corte y costura. Corsés, flores de modista y sombreros por el sistema Martí. Fundadora de este sistema en la Habana. Clases particulares a domicilio por las mañanas; y en mi casa tarde y noche. Calle Villegas número 34, tercero.
4986 1 Mz.

PROFESORA graduada, solfeo, piano, teneduría por partida doble, sistema analítico americano, llevando un juego completo de libros, mecanografía, contabilidad. Explicaciones teóricas-prácticas. Examen otorgando diploma. Precios módicos. Tel. I-5964.
4862 14 feb.

"COLEGIO SAN ELOY"

Primera Enseñanza, Preparatoria, Bachillerato. Idiomas, Carreras Especiales y Comercio. Se admiten internos, medio internos y externos. Primelles 20, Cerro. Habana. Teléfono I-6002. Pida prospecto.
E 149 Ind 31 en

SISTEMA MACHADO ACADEMIA NACIONAL

De corte y confección parisien y sombreros finos modelos franceses. Señoras señoritas desean ustedes aprender el corte y confección pronto y bien, y obtener el título de profesora, venga a esta Academia. Se garantiza la enseñanza en dos meses sin ajuste por este perfecto y modernísimo sistema. A la semana de haber empezado, la alumna puede hacer sus vestidos. Clases diarias y por correspondencia; se admiten pupilas; se vende el valioso método nacional de corte Sistema Machado. El más moderno y fácil de aprender; estudiando este método en su casa, se aprende el corte y confección en dos meses, se remite a cualquier pueblo de la República. Pida informes a su autora señora Francisca Machado, Lealtad 117 altos esquina a San Rafael, Habana.
4205 11 feb.

Academia de inglés "ROBERTS"

MALECON 31

LAS NUEVAS CLASES EMPIEZAN EL DIA PRIMERO

Clases nocturnas seis pesos mensuales. Clases particulares por el día en la Academia y a domicilio. ¿Desea usted aprender pronto y bien el diuma inglés? Compre usted el METODO NOVISIMO ROBERTS, reconocido universalmente como el mejor de los métodos hasta la fecha publicados. Tercera edición pasta $1.50.
E 2621 Ind 5 nv

FRANCES e Inglés, enseña profesor competente. Método Berlitz. Prepara para exámenes. Conversaciones. Da clase a domicilio o en Amistad 70, bajos.
2234 13 feb.

INGLES, TAQUIGRAFIA

Teneduría, Mecanografía, matemáticas, dibujo lineal y mecánico. Enseñanza a domicilio por el profesor Francisco Heitzman. Reina 30, altos. Honorarios 10 pesos mensuales. Se dan más informes por escrito o personal.
61803 23 feb.

INGLES EN TRES MESES

Inglés, profesor graduado con larga experiencia tiene horas libres. Método rápido y fácil. Preparación para exámenes del Instituto, Escobar 120. M-9352.
6166 7 mz.

CLASES DE SEGUNDA ENSEÑANZA

por profesor competente; siguiendo los programas oficiales. Clases teóricas y prácticas. Preparación especial para ingresar en las Escuelas de Ingeniería, Veterinaria y Cadetes. Ingreso en la segunda enseñanza. Clases de las asignaturas de Farmacia por profesor titular de mucha práctica y experiencia. Academia de Estudios. Manzana de Gómez 356. Telf. A 7768.
1720 10 feb.

ACADEMIA DE FRANCES, PIANO Y LABORES DE MANO

Se dan clases a domicilio y en la academia, con profesor y profesora titulados en París, inmejorables referencias, se hacen traducciones, Calle 4 número 253 entre 25 y 27. Teléfono F-2658.
E-1773 Ind 1 Ag.

PROFESORA

Da clases de Solfeo, Piano, Taquigrafía y Mecanografía en su domicilio, Perseverancia 16. Telef. M-7039.
S. 1024 26 feb.

BAILES CLASICOS DE PUNTAS

Artista americana recién llegada, enseña bailes clásicos de punta. Bailes españoles y castañuelas, 10 pesos mensuales. Muchachas para teatro, enseñanza gratis. Miss Mock. Teléfono M 3643.
2860 17 feb.

ENSEÑANZAS

GRAN ACADEMIA COMERCIAL DE IDIOMAS, TAQUIGRAFIA Y MECANOGRAFIA, UNICA PREMIADA EN EL CONCURSO PROFESIONAL CELEBRADO EL 28 DE MAYO DE 1922. COLEGIO ELEMENTAL Y SUPERIOR. DIRECTOR: LUIS B. CORRALES. LOMA DE LA IGLESIA DE J. DEL MONTE. TELEFONO I-2490, CLASES DE DIA Y DE NOCHE. INTERNOS. EN TODAS LAS LIBRERIAS Y EN ESTA ACADEMIA SE VENDE LA UNICA ARITMETICA MERCANTIL, PRACTICA, CON PROBLEMAS DE TENEDURIA DE LIBROS. MAS UTIL Y MAS BARATA QUE SE CONOCE.
E 1768 Ind 1 ag.

(O) HOSPEDAJES

(45)—Hoteles

NO PAGUE ALQUILER CARO HOTEL SAN CARLOS

Egido y Monte.

Tiene habitaciones y apartamentos con baño de agua caliente y fría, teléfono y servicio privado a precio módico todo el año. Hay restaurant y comida exquisita a la española y criolla. Ascensor día y noche para todos los pisos. Visítenos y le informaremos ampliamente. Ha de convenirle.
5080 15 feb.

HOTEL VANDERBILT

Espléndidas y económicas habitaciones, desde 20 pesos a 50, propias para familias estables, hombres solos y todo el que busque una casa de orden y moralidad. Neptuno 309 esquina a Mazón.
S 956 5 mzo.

HOTEL "LA FLOR CATALANA"

El mejor restaurant de la Habana, lo es y lo será; rebajas en los precios, 20 por ciento. Hay reservados para familias. Venga y saldrá complacido. Teniente Rey número 75.
5645 18 Feb.

HOTEL TORREGROSA

Situado en el distrito comercial y bancario, a dos cuadras del Parque Cuartos frescos y exteriores con baños de agua caliente y fría, dentro de cada uno; excelente servicio cocina, elevador noche y día. Pensión para una persona $2.50, matrimonios, $4.00. Compostela 65 y Obrapía.
E 1756 Ind 1 ag.

(46)—Casa de Huéspedes

CASA PARA FAMILIAS

Hermosa residencia en una de las principales Avenidas y parte más alta del Vedado. Espléndidas habitaciones con baños privados. Excelentes comidas criolla y americana. Tranvías y Busses pasan por la puerta. Calle 17 No. 419 (altos) entre 4 y 6. Vedado.
S-1063 22 Feb

CASA DE HUESPEDES

Magníficos departamentos con baño privado, terraza y excelente servicio. Buen trato, economía y moralidad. Galiano 84, altos del café La Isla.
5880 14 feb.

THE SAVOY

LA HABANA ES EL MEJOR

lugar para pasar un invierno agradable. La loma del Vedado reune todos los atractivos de las ciudades europeas y americanas: cines, clubs, cafés, paseos, carreras de caballos, ennis, golf, etc. En esta casa "The Savoy" los precios son muy módicos. INCLUYENDO TRES EXCELENTES COMIDAS DIARIAS, en mesa independiente para cada familia. Todas las habitaciones con ventilación directa, baños a disposición de todos los huéspedes; cuartos con baño particular. A media cuadra de los tranvías de la calle 17, dos y medio cuadras de los tranvías de la calle 9 (Avenida de Wilson); doce minutos del Parque Central, tiendas, teatros, bancos, etc.

F esquina a 15, Vedado. Tel. F-5276.

LA CASA DE LAS ESTATUAS
E 1890 ind. 1? ag.

HOTEL TURIS

Habitaciones amueblada, altas y bajas, muy frescas y aseadas, servicio de criados y comida superior, a precios reajustados. Baños con agua fría y caliente. Hay pianola y radio para los huéspedes. Manrique 123 entre Reina y Salud.
1995 11 Feb.

CASA DE HUESPEDES

Casa de huéspedes, habitaciones amueblada, altas y bajas, muy frescas y aseadas, servicio de criados y comida superior, a precios reajustados. Baños con agua caliente y fría, mucha moralidad. Hay pianola y radio para los huéspedes, Manrique 123 entre Reina y Salud.
1994 11 Feb.

SE VENDE una capa de piel legítima de armiño hechura de última moda, de Patou. Es una ganga. Informan por el teléfono M-3181 de 8 a 12 a.m. y de 2 a 6 p. m.
4733 9 feb.

AVISO

El Hotel Roma, de J. Socarrás, se trasladó a Amargura y Compostela, casa de seis pisos, con todo confort, habitaciones con baño, agua caliente a todas horas, a precios moderados. Teléfonos M-6944 y M-6945. Cable y Telégrafo: Romctel. Se admiten abonados al comedor. Ultimo piso. Hay ascensor.
E 1753 Ind 1 ag.

(P) PARA LAS DAMAS

CHAQUET, FRAC Y ESMOQUIN

Se venden estas tresprendas, en magníficas condiciones, tienen forros de seda. Una verdadera ganga. González, Cuba número 86. Tel. A-2869.
S 1008 12 feb.

MECANICO EN GENERAL, I-4490

Limpiamos, arreglamos cocinas, calentadores, quitamos explosiones, traslado de lámparas, instalaciones eléctricas. Precios módicos, trabajos garantizados, le atenderemos en el acto. R. Fernández. I-4490.
6150 12 feb.

SE VENDE una capa de piel legítima de armiño hechura de ítima moda, de Patou. Es una ganga. Informan por el teléfono M-3181, de 8 a 12 a. m. y de 2 a 6 p. m.
473310 feb.

MANTON Manila, vendo estupendo mantón Manila costó 350 pesos, lo cedo en 125. También vendo juego cuarto caoba, escaparate, tres cuerpos y comedor, caoba con bronces, casi regalado, urge venta. Reina 106, bajos, entre Escobar y Gervasio.
4996 12 Fb.

PARA LAS DAMAS

GRAN REBAJA

en los artículos que siguen:
Mosquiteros.
Frazadas de piso.
Delantales para criadas.
Sábanas cameras.

Se forran botones, y hacemos plisados de todas clases.

BAZAR INGLES

GALIANO 72.
E 240 10 Fb.

MASAJE TERAPEUTICO MATILDE

Alemany, graduada. Especialidad adelgazar artritis reumáticas, debilidad general, circulación sangre, reconstrucción senos, rejuvenezco cutis extra. Pida hora. Gabinete: Animas 15, o domicilio. Tel. M-2390.
2332 13 feb

PELUQUERA, PEINADORA Y MANICURE

Ofrece sus servicios exclusivamente a domicilio, llamen al I-3523. Melenas 40 centavos. Manicure 40 centavos. Rizado Marcel 50 centavos. Arreglo de cejas, 40 centavos. Se da masaje con los productos Boncilla. Será usted atendida con esmero y prontitud llamando al I-3523.
5636 13 feb.

CAPUCHONES, gitanas, holandesas, mejicanas, argentinas, chinas, pierretas, cordobesas, charras, gauchos, piratas, Luis XV, Imperio, Torero, y toda clase de trajes típicos y épocas para Carnaval los alquila PILAR, Virtudes 28 entre Aguila y Amistad. Teléfono M-9392.

CORTE de pelo a sus niños por expertos peluqueros, estilo americano y francés. Niños, 50 centavos; niñas modelo Garzón, Niñón, Juana de Arco 50 cts. Señoritas 60 cts. Peluquería PILAR, Virtudes 28. Teléfono M-9382.

FUERA canas. Obtenga un hermoso color negro o castaño, usando La Favorita, tintura instantánea vegetal a base de Quina. Estuche $1. De venta en boticas y sederías. Depósito: Peluquería PILAR, Virtudes 28 Teléfono M-9392.

PARA rizar su melena Tenacillas Marcel, 60 cts.; rizadores alemanes a 5 cts.; redecillas 20 cts.; crepé 30 cts.; ganchos 5 cts. Tintura La Favorita $1.00. PILAR, Virtudes 28. Teléfono M-9392.

PILAR, Peluquería de señoras y niños; peinados $1; masajes 50 cts.; manicure 50 cts.; lavado de cabeza 50 cts.; teñido del cabello desde $5; Corte de celenas 50 cts. Trenzas, moños, postizos, cabello. Virtudes 28. Teléfono M-9392.

MANTONES de Manila: mantillas, peinetas españolas; todos colores; trajes típicos de todas naciones y pinturas, maquillaje para artistas de teatro y cine. Alquiler de disfraces para Carnava; pelucas y trajes para compañías de teatro y aficionados. PILAR, Virtudes 28 entre Aguila y Amistad. Teléfono M-9392.
3227.—20 Feb.

EXCEMICIDA DE MADAME M. SENTOURE

Maravillosa pomada francesa infalible para eczemas, herpes, psoriasis, granos, úlceras, fístulas, etc. De venta en casa de Sarrá, Johnson, Taquechel, etc. Depósito: Máximo Gómez 412, botica. Teléfono A 3371.
2241 13 feb.

A. MORA. Peluquero de señoras, va a domicilio; melenas en todos estilos; ondulado Marcel, una 50. Niñas 40, Avisen A-0187. Masajes eléctricos.
2615 16 Feb.

(Q) COMPRA Y VENTA DE INSTRUMENTOS DE MUSICA

GANGA de un gran piano. Vendo baratísimo un gran piano moderno casi nuevo y de grandes voces y una victrola Víctor modelo XI, casi regalada, con 150 discos. Carmen 1-B, bajos, entre Campanario y Lealtad.
6391 11 Fb.

PIANOS, pianolas y ortofónicas de toda garantía, con facilidades de pago· Precio sin competencia por proceder de empeño. Liquidación de joyería fina a precios asombrosos. La Predilecta, San Rafael 141, entre Oquendo y Soledad.
S 696 24 feb.

PIANO en perfectas condiciones, cruzado bronce, tres pedales, de color caoba, alto, teclado blanco, vendo urgente a precio de ganga, 65 pesos, aprovechen la oportunidad. San Isidro 90 altos.
6077 10 feb.

SE VENDE un autopiano eléctrico y de pedal de muy poco uso, mueble elegante, precio barato. Calle 8 letra C entre 23 y 25. Vedado.
6175 9 Fb.

ESTE piano es un cromo de hermosura suficiente para dar una vista angelical en su casa; único modelo en Cuba; es marca famosa y de lo más moderno; no me crea. Véalo y convénzase; le firmo contrato de garantía. Exhibición: Dragones frente Teatro Martí. Lo doy barato.
5883 13 feb.

PIANOS, pianolas e instrumentos al contado y en plazos módicos. Música impresa y estudios para todos los conservatorios. Pianos de alquiler, afinaciones y reparaciones. Calidad y bajo precio. Viuda de Carreras y Ca. Prado 115. Teléfono A-3462.
E 1757 ind. 1 ag.

VENDO un magnífico autopiano eléctrico y de pedal, grandes voces, funcionamiento perfecto. Se da por la tercera parte de su costo. Luz 76, Habana.
E 2587 ind. 4 nov.

VICTROLAS ortofónicas a plazos, 9 pesos mensual. Autopianos $575. Pianos $198. Cambiamos Victrolas antiguas por modernas ortofónicas· Pianos de alquiler, gran taller de reparación de pianos. M. G. Salas, San Rafael 14, Teléfono A-4368.
E 2693 Ind 19 nv

FAMOSO piano Howard, alto, moderno, color caoba, cruzado, bronce, tres pedales, en perfecto estado, garantizado que no tiene comején, vendo urgente, en ganga 90 pesos. Jesús María 94, altos.
6078 10 feb.

(R) MAQUINARIAS

(49)—Venta

SE VENDE un hermoso tanque de hierro de veinte mil litros capacidad y tres donkeys vapor una y media por dos. Informan Desagüe 72, altos.
5632 11 feb.

MAQUINARIAS

CALDERAS Locomóvil. Vendo dos muy baratas, fabricante R. Wolf, 18 x 8 pies de 200 H. P. Sirven lo mismo para usos marinos que para industrias terrestres. Pueden trabajar con carbón, leña o petróleo. Informan Tel. U-1935.
6488 12 Feb

VENDO Torno "Leblón" 10'x30". Recortador 24". Afiladora y segueta. Molinos para pulverizar piedra. Motor Venn-Severin 15 caballos, todo bueno y barato, o lo cambio yor casa o solar cerca de Luyanó. Teléfono X 1559. Apartado 798.
5742 10 feb.

CONTRATISTAS. Tenemos compresoras de aire, Winches de vapor y gasolina, concreteras de todos tamaños, bombas, carretillas, diferenciales. Precios en proporción. Industrial Machinery. San Ignacio 12.

SE VENDE un asserradero marca Lane de carro de 25 pies; también una cepilladora de una cara 24 pulgadas por doce de apertura. Precios de ocasión. Industrial Machinery Company. San Ignacio 12.

SE VENDEN dos máquinas para clavar cajas marca Doig, de seis martillos, poco uso, casi regaladas. Véanse San Ignacio 12. Industrial Machinery Company.

SE VENDE un cubo jaiba de tres cuartos yarda, otra de yarda y media extra pesado, completamente nuevos; verse San Ignacio 12. Industrial Machinery.

MOTORES de petróleo de 6, 8, 20 y 30 caballos a precios de liquidación. También de gasolina de varios tamaños. Necesitamos local. Industrial Machinery Company. San Ignacio 12.
5765 9 feb.

(S) MUEBLES Y PRENDAS

(51)—Compra

DESEO comprar máquina Underwood 12-3 que se encuentre casi nueva y su precio sea razonable. Botas, Hotel Detroit.
6446 9 Feb

(52)—Venta

BILLARES

Se venden cuatro mesas, una de viuda, 5x10; dos 4x8 y otra 3 y medio por 7 pies, con todos sus accesorios completos y nuevos. Se dan baratos. Calle Almendares y San Manuel. Telef. FO-7956. Marianao.
5849 19 feb.

POR HABER deshecho mi casa vendo juego de comedor barato. Tel. I-6877. Vista Alegre No. 41.
6487 10 Feb

MUEBLES

Fabricados e importados para el gusto más refinados. Pueden adquirirse a plazos y en alquiler en el almacén importador de muebles y casa de préstamos "La Nueva Especial", Neptuno número 191 y 193. Teléfono U-5010 al lado del café El Siglo XX. Nota: Las ventas para el campo no pagan envase.
S 863 7 mz.

POR EMBARCAR

Vendo juego comedor Renacimiento, de sala, despacho, cuarto, lámparas, cuadros, cristalería, etc. Radiola 28 Super-Neterodyne, cine Pathé-baby con proyector y cámara para tomar películas. Automóvil Buick cinco pasajeros, tipo Sedan, todo completamente nuevo, tiene menos de un mes de uso. 11 número 322 altos, entre A y B, Vedado.
6068 10 feb.

UN ESTANTE de acero, 6 entrepaños y un archivo de madera de 6 gavetas, no reparo precio. Villegas, 6. A-8054.
5708 9 Feb.

UN JUEGO decorado para señoritas nuevo, lo doy en $60.00. Uno ídem con bronces, en $80.00. Véalos en Villegas, 6. A-8054.
5711 9 Feb.

UN JUEGO de recibidor de caoba de dos colores, blanco y caoba, y tapiz de Gobelino de metro y medio de largo, todo en 65 pesos. Villegas, 6. A-8054.
5708 9 Feb.

"LA ESPECIAL"

La mubelería más grande y mejor surtida de toda la República. Salón de expesoción y ventas, Neptuno número 159, entre Escobar y Gervasio. Muebles fabricados y exportados para el gusto más refinado; en "La Especial" pueden adquirir muebles a plazos y en alquiler. Hay juegos de cuarto en caoba de tres cuerpos con filete de bronce; juegos idem esmaltados en dos tonos policromados y dorados; juegos idem esmaltados y decorados en todos colores; juegos de caoba y bronce; juegos de señoritas esmaltados, policromados y decorados. Juegos de comedor estilo "Renacimiento", idem estilo Adans, idem Inglés, idem con filetes en todos estilos y a todos precios. Juegos de sala estilo "Luis XVI" dorados y con gobelinos; juegos esmaltados y policromados de todos precios. Juegos de sala con filete de bronce muy finos, idem en otros estilos, juegos de recibidor tapizados y de rejilla, a todos precios; también los hay de mimbre muy baratos. Sillones de mimbre de todos estilos y precios; mesas escritorios de todos tamaños; libreros de dos y tres hojas; sillas giratorias, juegos de oficina. Neveras de todos estilos y tamaños. Jueguitos de niños esmaltados. Chees Long tapizados y de mimbre. Lámparas de pie muy finas y muy baratas, idem de sala, saleta, cuarto y comedor. Reloj de pared; idem de pie. Espejos dorados, idem vitrinas, Sillones de portal de todos estilos, silas de coche idem de colegio, sillas de tijera. Parabanes, alfombras de sala, saleta y cuarto, maceteros de todo sestilos y precios, camas de hierro y camitas de niños desde la más barata a la más fina. Sombrereras, perchas de árbol, cestos de ropa, fiambreras finas y corrientes, sillones de niño de caoba y mimbre. En piezas sueltas: escaparates de lunas, idem sin luna, camas, coquetas, cómodas, chiffonier chifo Rober; mesas de noche aparadores, auxiliares, vitrinas, mesas de correderas, mesas de máquinas, mesas de teléfono y sillería de toda clase y otros muchos artículos que no se detallan aquí. Fíjese bien que "La Especial" le hace a usted cualquier juego o muebles de encargo sin que tenga que hacer anticipo alguno. Hacemos ventas para el campo sin cobrar embajale; damos facilidades de pago guardando la más absoluta reserva. También alquilamos muebles desde la más humilde cama de hierro, hasta una lujosa residencia. Haga una visita a esta acreditada casa y saldrá complcido por su mercancía exquisita y sus precios íntimos. No se confunda.

"LA ESPECIAL"

Neptuno número 159, entre Escobar y Gervasio. Teléfono U 5620 y Apartado número 2291.
S 864 2 mzo.

RECIBIMOS y fabricamos muebles, especialmente Renacimiento Español a precios ventajosos. Liquidamos con grandes rebajas todas las existencias y también la joyería, relojería y objetos de arte, al contado y a plazos. D. Ruisánchez y Ca. Angeles y Estrella. Teléfono A-2024.
6155 9 Fb.

TELEFONO A 2877

Compra muebles, máquinas de coser, de escribir, objetos de arte, ropa, oro, plata y platino; ropa de uso en general y todo objeto que tenga valor; pianos y pianolas en cualquier estado.
S 846 15 feb.

EN 17 NUM. 179, se venden magníficos muebles, lámparas y objetos de arte.
6046 10 feb.

MUEBLES Y PRENDAS

LAMPARAS EN GANGA

Se vende una lámpara de sala de bacarat, muy fina, en $300.00. Una lámpara de comedor. Una lámpara de pie de bronce, en $100, mármol de Verona, en $80.00. Puede verse en la Casa Vilaplana. O'Reilly y Villegas.
E 4 ind. 1 En.

SE ARREGLAN MUEBLES EL ARTE

Taller de reparación y construcción de muebles, envases y embarques. Especialidad en pinturas, barnices y tapicería. Calle I número 9, casi esquina a Calzada. Teléfono F-2312.
S 625 22 feb.

"LA NUEVA ARGENTINA"

Casa de Préstamos, interés desde el 1 por ciento. Liquidación de prendas procedentes de empeño por la mitad de su valor. Neptuno número 179. U-5956.
S 861 7 mz.

CASA ANGEL M. GARCIA

Taller de dorar muebles y objetos de arte, doramos con oro 18 y 22 kilates. Decoramos salones particulares y sociales, en todos los estilos y gustos; se dan presupuestos y hacemos muestras. Tenemos garantías de las mejores casas comerciales y particulares. San Miguel 158, antiguo. Telf. U 5376.
S 965 5 mrzo.

MUEBLES A PLAZOS Y EN ALQUILER

Compramos toda clase de muebles finos, también hacemos cambio. Llame al teléfono U 5820 "La Comercial", Neptuno número 153, entre Escobar y Gervasio. Las ventas para el campo no pagan envase.
S 862 2 mzo.

BAULES Y MALETAS

Tipo escaparate, camarote y bodega, maletas de cuero y fibra, sombrereras y capas de agua, se venden o se cambian por otros objetos en la casa de préstamos La Sociedad, Suárez 34, entre Apodaca y Gloria. Tel. A-7589.
S 723 10 feb.

LA SEGUNDA COMPETIDORA

Préstamos y almacén de muebles. Se realizan grandes existencias de joyería fina, procedente de préstamos vencidos, por la mitad de su valor. También se realizan grandes existencias en muebles de todas clases, a cualquier precio. Doy dinero con módico interés, sobre alhajas y objetos de valor, guardando mucha reserva en las operaciones. Visite esta casa y se convencerá. San Nicolás, 250, entre Corrales y Gloria. Teléfono M-2875.

RUFINO G. ARANGO

Se compran y cambian muebles y Victrolas, pagando los mejores precios.
E 1759 Ind 1 ag

JOYAS Y MUEBLES

Rosetas dobles, solitarios para señora y caballero, joyería de todas clases en oro, platino y brillantes; muebles en juegos y sueltos; ropas de todas clases; todo muy barato por ser de ocasión. La Sociedad, casa de préstamos, Suárez 34. Teléfono A-7589.
S 722 10 feb.

LIQUIDO REGISTRADORAS

desde $25. Setenta modelos distintos garantizados. Si pagan al contado, llevan gangas. Necesito local para nuevos modelos. Aprovechen comerciantes esta oportunidad. Campanario 89.
2886 17 feb.

PARA OFICINAS Y DE OCASION

Bufetes planos y de cortinas. Archivos, cajas archivos, máquinas de escribir. La Hispano Cuba, Villegas 6. Losada. A-8054.

DINERO

No reparamos intereses. Prestamos sobre alhajas y objetos de valor.
LA HISPANO CUBA
Villegas 6, por Avenida de Bélgica, antes Monserrate. Teléfono A-8054.

DE OFICINAS

Compro. A-8054. Bufetes planos y de cortinas, Archivos, cajas archivos, libreros, máquinas de escribir. La Hispano Cuba. Losada, Villegas 6. A-8054.
E 2799 ind. 1 nov.

MUEBLES Y JOYAS

No compre sin ver nuestros precios, tenemos en toda clase de juegos de los más corrientes hasta lo más económicos, también liquidamos piezas sueltas sin precio, no detallamos precios por exceso de existencia tenemos interés en liquidarlos en el presente mes por balance, damos facilidades de pago. Seguimos dando dinero sobre Joyas, muebles y objetos de valor en todas cantidades. Gloria 68 esquina Indio· Teléfono A-6827. García Arango y Compañía, S. en C.
E 2575 30 nov.

MUEBLES EN GANGA

Gran surtido en juegos completos y piezas sueltas, juegos de cuarto 70 pesos; comedor, 75 pesos, sala o recibidor, 45 pesos. escaparates, 10 pesos con lunas 23 pesos; camas a 7 pesos, cómodas 10 pesos, seis sillas y dos sillones, 15 pesos; sillas sueltas a 1.50; sillones $2.50, mesas correderas 6 pesos y otros que no se detallan a los precios mencionados; también se compran y cambian en

"LA PRINCESA"

Ran Rafael 107. Teléfono A-6926.
E 2777 Ind 1 dc

(T) PERDIDAS

(53)—Objetos

SE HA encontrado un perro policía, quien sea su dueño puede pasar a recogerlo en Pasaje B entre 4 y 5, Buena Vista.
S-1050 10 Fb.

SE HA EXTRAVIADO UN PERRO GRANDE DE CAZA, PELO LARGO, BLANCO, MANCHAS CARMELITAS. SE GRATIFICA AL QUE LO ENTREGUE. PELETERIA EL PROGRESO. MANZANA DE GOMEZ.
6437 9 feb.

(V) COMPRA Y VENTA DE LIBROS

COMPRO, vendo sellos y libros antiguos para colecciones. Esmero en el servicio. A Ron. Luz Caballero 14, Víbora.
6427 15 Feb

10 CENTAVOS
DE 7 A. M. A 4 P. M.; Y DE 4 A 10 P. M.
15 CENTAVOS

SOLICITUDES DE TRABAJO: DIEZ CENTAVOS
DEPARTAMENTO DE ANUNCIOS CLASIFICADOS

10 CENTAVOS
DE 7 A. M. A 4 P. M.; Y DE 4 A 10 P. M.
15 CENTAVOS

M.E.C.D. 2016

LECTURAS

Una Dramática Aventura de Lindbergh

Por Manuel AZNAR

Prosigamos espigando en la excelente cosecha de datos que ofrece el libro de "Memorias" publicado por Lindbergh. Hay en esas páginas un capítulo de especial interés. Se refiere a la inauguración del servicio postal aéreo entre Saint Louis y Chicago. Lindbergh realizaba por entonces (el año de 1926) uno de sus grandes sueños: ingresar como piloto al servicio de una Compañía poderosa, disponer de aparatos buenos, recorrer grandes distancias, sentir en su corazón las emociones de los amplios vuelos. Había salido de la Escuela de Aviación Militar de Kelly. Se encontraba en admirables condiciones por lo que se refería al conocimiento del arte de volar. Ahora iba a aplicar esos conocimientos a una práctica difícil y arriesgada: la del correo aéreo.

A primeros de Abril de 1926, la organización de la línea Saint Louis-Chicago marchaba por buen camino. Practicó Lindbergh con un buen aparato, recorrió la ruta, y aguardó la fecha de inauguración. Fué el 15 de Abril. A las cinco y cincuenta minutos de la madrugada se elevó en el "Campo de Servicio Aéreo de Correos", en Maywood, para realizar el primer vuelo hacia el Sur.

La lucha contra la oscuridad, los vuelos nocturnos, muy complicados, la defensa contra la niebla, contra la lluvia fina y contra el hielo, iban a ser los más tremendos desafíos que Lindbergh encontrase frente a su arrojo y frente a su vida de piloto del servicio postal.

Cuenta él mismo que durante los meses de verano, la mayor parte del viaje se realizaba de día; pero a medida que el invierno se aproximaba, aumentaban, como es natural, las horas de oscuridad. Llegaba una época en que anochecía—cuenta Lindbergh—muy pocos minutos después de salir del campo de aviación de Saint Louis.

Como el servicio de correos estaba en sus comienzos, no se habían tomado aún las precauciones que una experiencia minuciosa aconsejó más tarde; tales, por ejemplo, el ensanche de los aeropuertos y la iluminación de la ruta. El valor personal y la pericia de los pilotos eran constantemente puestos a prueba. Algunos días, la visibilidad resultaba tan escasa que a mitad de ruta se veían obligados a descender y entregaban el correo al ferrocarril. A pesar de las enormes dificultades con que se tropezó, afirma Lindbergh que la eficiencia del servicio era extraordinaria. Y lo acredita este dato de sus "Memorias": "durante los cinco primeros meses de servicio—afirma—logramos enlazar con las otras líneas en el noventa y ocho por ciento de nuestros viajes".

He aquí cómo describe Lindbergh los efectos de la niebla y de la cellisca en los viajes aéreos:

"Si la niebla es ligera o local y la cellisca no demasiado espesa, los aeroplanos pueden continuar volando. Pero cuando el suelo es invisible y la niebla cubre los campos de aterrizaje del término del viaje, o cuando la cellisca se hiela espesa en los planos y en los cables, los aparatos no pueden continuar su vuelo. En tales casos, se entrega el correo al ferrocarril, y así, por lo menos, llega a su destino tan pronto como si hubiese sido confiado al correo ordinario.

Casi todos los días, en algún lugar de los Estados Unidos, los pilotos del correo aéreo vuelan sobre la niebla y a través de tempestades de nieve, con objeto de no retrasar la marcha de sus aparatos y enlazar convenientemente. El aeroplano del correo se retrasa muy pocas veces, y esto cuando las condiciones atmosféricas son absolutamente imposibles. En lo venidero, se reducirá considerablemente el número de esos retrasos a medida que se perfeccionen la navegación por radio y los instrumentos necesarios para volar a ciegas. Entonces será posible que los pilotos observen escrupulosamente el horario aun en las peores condiciones y con una seguridad comparativamente grande.

Otra eventualidad, en ciertas épocas del año, es la formación de hielo. Este se acumula en cualquier parte del aeroplano pero, especialmente, en los cables, en la hélice y en el borde de ataque de los planos. Si se forma lentamente a causa de la niebla o de una lluvia poco abundante, el aeroplano puede seguir volando durante algún tiempo, pero si se encuentra en una tempestad fuerte de cellisca, se amontona el hielo tan rápidamente sobre el aeroplano, que éste no puede permanecer en el aire más de cinco minutos, a causa de la carga adicional que ha de soportar y el piloto no puede evitar la pérdida de altura aun con el motor a toda velocidad.

Pero el peso del hielo no es aun tan importante como la disminución de eficiencia de los planos a causa de la diferente resistencia del borde de ataque del ala, causada por el amontonamiento del hielo y la consiguiente desviación del aire al pasar por debajo del plano.

Aun mayor pérdida de fuerza resulta de la formación del hielo en la hélice. Las paletas se cubren de una capa espesa de hielo que aumenta sin cesar el grueso hasta que, a causa del excesivo peso, el hielo se desprende de una de las paletas, impulsado por la fuerza centrífuga. Cuando ocurre esto, resulta una vibración excesiva que continúa, mientras la otra paleta no se ha librado, a su vez, de su carga de hielo.

Uno de los peligros más graves que amenazan al piloto en los vuelos nocturnos y con mal tiempo y mala visibilidad, es la repentina pérdida de su camino al no poder divisar la tierra a causa de una capa de niebla más baja que las restantes. Si ha estado volando muy cerca de la tierra, no es aconsejable que descienda más y con frecuencia no tiene otra alternativa que la de elevarse a través de la niebla y buscar un agujero en alguna parte para descender en espiral".

Lindbergh, como habrá observado el lector, explica con claridad sorprendente los problemas que se presentan al piloto durante el vuelo. Se ve que está familiarizado con ellos, que ha tenido que darles solución muchas veces y que los entiende con verdadera perfección.

Tengamos en cuenta todo lo en que en las líneas anteriores se ha explicado y podremos darnos cuenta de la dramática aventura en que Lindbergh fué afortunadísimo y heroico protagonista, volando desde Saint Louis a Chicago.

El día 16 de Septiembre de 1926, a las cuatro de la tarde, elevóse en el campo de Saint Louis y recorrió, sin incidente alguno digno de mención, la ruta hasta Peoria (Illinois), pasando por Springfield. Cuando salió de Peoria eran más de las seis de la tarde. Una ligera capa de bruma cubría la tierra, pero en cambio, el cielo estaba bastante despejado. Sólo de trecho en trecho se veían algunas nubes. Un cuarto de hora después de la salida de Peoria oscureció por completo. La brújula y las luces de las ciudades sobre las cuales pasaba, le iban guiando. Así llegó hasta el Nordeste de Marseilles y del río Illinois, donde encontró una niebla baja que rodeó el aparato. El espesor de aquella capa de niebla era de unos seiscientos pies. "Como no me era posible volar por debajo de ella —cuenta Lindbergh—volví hacia atrás y probé a dejar caer una antorcha de magnesio con objeto de aterrizar". Pero la antorcha no funcionó, y entonces, Lindbergh acordó seguir la ruta de Chicago. Quizá encontraría un claro entre la niebla y podría tomar tierra normalmente. Un examen de la situación le dió a entender que la antorcha no había funcionado bien porque el largo de la palanca que la soltaba no era suficiente. Dicha antorcha servía aun; podía ser utilizada mediante el cable de liberación. Continuó volando hasta que advirtió un resplandor lejano; era ese halo que a través de la niebla forman las luces de una ciudad. Dióse cuenta Lindbergh de que se encontraba sobre una de las ciudades que bordean Maywood; pero, ¿cómo fijar la posición del campo de aterrizaje? Luego supo que en el campo habían incendiado barriles de gasolina para avisarle y que proyectaban hacia la niebla la luz de potentes reflectores. Todo inútil. Lindbergh no divisaba absolutamente nada. Descendió hasta el borde superior de la niebla, que se hallaba, según indicaciones del altímetro, a 800 o 900 pies de altura; arriba, el cielo completamente despejado; abajo, la tierra oculta por espesísimas nubes. Voló el piloto hacia el Este, con objeto de llegar al Lago Michigan, pero la niebla le acompañó siempre; torció la ruta hacia el Oeste, volando en esa dirección durante media hora, y la niebla parecía extenderse tanto como el vuelo. A las ocho y veinte, Lindbergh advirtió que su motor se paraba. Estaba a mil quinientos pies de altura. Abrió el tanque de reserva de la gasolina y vió que podía continuar volando durante unos veinte minutos. Sólo quedaba una salida para aquella difícil situación; la de abandonar el aparato en cuanto se agotase por completo la gasolina. Con la última provisión de combustible, empezó a ganar altura, a fin de utilizar el paracaídas convenientemente; pero a los pocos segundos, advirtió una luz en la tierra. Descendió nuevamente, utilizó el cable de liberación de la antorcha, y ésta funcionó perfectamente. Mas, sólo consiguió iluminar la parte superior de la capa de niebla. A los pocos minutos, el resplandor había desaparecido sin dejar la menor huella. "En el tanque de gravedad—declara Lindbergh—quedaba gasolina solamente para siete minutos de vuelo. Percibiendo a través de la niebla el resplandor de las luces de una ciudad, me alejé para situarme sobre el campo y elevé la proa de mi aparato. A los cinco mil pies cesó el funcionamiento del motor. Me puse en pie sobre el **capot** hacia la derecha de la cabina y después de caer por espacio de unos cien pies, tiré de la cuerda para hacer abrir el paracaídas de tipo Irving, que funcionó perfectamente; yo caía de cabeza cuando las cuerdas me pusieron en la posición normal y se abrió la tela. Esta vez pude evitar el uso de la cuerda de rotura. Saqué del cinturón mi lamparilla eléctrica y la hice funcionar hacia abajo sobre el banco de niebla, cuando oí el ruido que producía el motor del aeroplano al funcionar de nuevo. Al saltar habíase parado y olvidé quitar el contacto. Probablemente cuando el aparato picó de cabeza pasó al carburador una pequeña cantidad de gasolina. Pronto se hizo visible a cosa de un cuarto de milla de distancia y se dirigía aproximadamente hacia mi paracaídas. Me guardé en el bolsillo la lamparita eléctrica, dispuesto a ladear el paracaídas en caso necesario. El aeroplano describía una espiral hacia la izquierda, de una milla de diámetro, y pasó, aproximadamente, a 300 metros de mí, dejándome en la parte exterior del círculo. No sabía con certeza cuál de los dos descensos, el del paracaídas o el del aparato, era más rápido, pero incliné aquél para alejarlo del camino en espiral del segundo, con toda la rapidez que me fué posible. Perdí de vista el aparato, pero reapareció a los pocos segundos, y entonces pude observar que la velocidad de su descenso era, aproximadamente, igual a la mía. Conté cinco vueltas en espiral, cada una de ellas ligeramente más lejos de la última, hasta llegar a la parte superior del banco de niebla. Cuando entré en él, me di cuenta de que la tierra debía de estar a cosa de mil pies, y al ir en busca de mi lamparilla eléctrica observé que la había perdido. No podía ver la tierra ni el cielo, ni tenía idea, tampoco, acerca de la naturaleza del terreno que se hallaba debajo. Crucé las piernas para evitar la posibilidad de montarme en una rama o en un cable, me protegí el rostro con las manos y esperé. Pronto divisé vagamente la tierra y un momento después me encontré en un campo de trigo. Los tallos de éste me cubrían por completo, y la tela del paracaídas quedó apoyada en ellos. Lo doblé apresuradamente y eché a andar por uno de los surcos del campo".

La aventura es magnífica, sin duda. Todo esto ocurría mucho antes de que Lindbergh realizara su vuelo a París. Y ¡de este hombre que por tan dramáticos trances pasó, se dijo que era un loco, que su maravillosa hazaña trasatlántica había sido cosa de suerte y de casualidad, que no sabía de aviación, que manejaba un aparato mediocre, y qué sé yo cuántas cosas más, igualmente pintorescas! El adiestramiento de Lindbergh fué algo extraordinario. Como esa aventura hay otras en sus Memorias". Ellas le prepararon para que asombrara al mundo.

EL GOBIERNO SOMETERA A PLEBISCITO EL PROYECTO DE CONSTITUCION

Se Acordó Pagar el Pasaje a los Mozos de la Marina que se Encuentren en América y Carezcan de Recursos

RESULTO UN GRAN EXITO ECONOMICO LA FIESTA CELEBRADA EN OVIEDO A BENEFICIO DE "LA GOTA DE LECHE"

El Ministro del Trabajo ha sometido a la aprobación del Gabinete un importante proyecto de Corporaciones Agrarias a fin de aplicar la Ley de Organización Corporativa al campo

LA COMISION DE LAS LEYES CONSTITUCIONALES

En la encuesta abierta con el fin de conocer valiosas opiniones referentes a la forma de Gobierno preferible. el Catedrático señor Ayuso aboga por la República Federal

MADRID, febrero 8. (U. P.) En el consejo de ministros celebrado hoy se ha resuelto que los inscriptos en las listas de mozos de la Marina que se encuentren en América y que demuestren ante los cónsules españoles que carecen medios para regresar a la península, se les pague el pasaje.

LA ORGANIZACION CORPORATIVA EN EL CAMPO

MADRID, febrero 8. (Prensa Aliada.)—El ministro del Trabajo señor Aunós ha sometido a sus compañeros un proyecto de la mayor importancia, que se discutirá en los próximos consejos que celebre el Gabinete, hasta darlo por decidido.

Es el de Corporaciones agrarias, que consiste en aplicar la ley de organización corporativa al campo, con las modalidades específicas de éste.

El proyecto, una vez aprobado y en ejecución, dará una gran unidad a la vida corporativa en España, puesto que la industria, el comercio y la agricultura entrarán dentro de esta organización total.

La base de este proyecto consiste en crear tres corporaciones agrarias, representativas: una, del trabajo agrario; otra, de la reforma de los cultivos, y otra, de las industrias agrícolas.

LA FORMA DE GOBIERNO PREFERIBLE

MADRID, febrero 8. (U. P.) En la encuesta del "Heraldo de Madrid" sobre la forma de Gobierno preferible en la época y las condiciones actuales, contestan hoy el catedrático señor Ayuso, que aboga por la República Federal; el ex-sub-secretario señor Elorrieta, que vota por la monarquía democrática; y el ex-ministro señor Wais, que opina que la forma de Gobierno no es esencial, debiendo resolverse sobre ella de acuerdo con las circunstancias.

EL ANIVERSARIO DE LA MUERTE DE JOAQUIN COSTA

ZARAGOZA, febrero 8. (U. P.) Al conmemorarse el décimo-séptimo aniversario de la muerte de Joaquín Costa, la tumba de este gran español ha sido visitadísima y cubierta de flores. La representación de los obreros catalanes depositó una corona.

LA GOTA DE LECHE EN OVIEDO

OVIEDO, febrero 8. (U. P.) La función celebrada a beneficio de la institución "La Gota de Leche" resultó un éxito, estando el programa a cargo de las señoritas de la aristocracia. El doctor Estrada expuso después un proyecto de mejora de la institución.

FERROCARRIL ELECTRICO EN BILBAO

BILBAO, febrero 8. (U. P.) Se ha inaugurado el ferrocarril eléctrico de Bilbao a Arenas y Algorta.

LLEGA A MELILLA UN AVION NAPPIER

MELILLA, febrero 8. (U. P.) Ha llegado a esta ciudad un aparato Nappier, tripulado por el teniente Taumet, que hizo el vuelo directo desde Madrid.

El Dr. Novoa Santos vendrá a la Habana

VIGO, Febrero 8 (U. P.) — Los periódicos dicen que la Institución Hispano-Cubana de Cultura se ha dirigido a la Junta de Ampliación de Estudios solicitando sea enviado a la Habana el doctor Roberto Novoa Santos a realizar una labor científica.

Parece que Novoa Santos, que acaba de ganar brillantemente una cátedra en la Universidad Central, hará el viaje en abril y dará cinco conferencias en la Universidad de la Habana y otras cinco en la citada Institución.

LICENCIAS DE TRES AÑOS PARA AMERICA A LOS CATEDRATICOS

MADRID, Febrero 8 (U. P.)— Atendiendo a las solicitudes de América, se ha acordado conceder licencias de tres años a los catedráticos invitados por los centros culturales del Nuevo Mundo para ir a dar cursos en ellos.

SUSCRIPCION PARA LAS VITRINAS DE LOS TROFEOS CUBANOS

BARCELONA, Febrero 8 (U. P.) En el Consulado de Cuba, en esta ciudad, se ha abierto una suscripción para cooperar a la adquisición de las vitrinas donde se conservarán los trofeos de guerra, hasta ahora guardados en el Museo de Artillería de Madrid, que el Gobierno español ha cedido al de Cuba.

RECLAMACIONES DE LOS GOBIERNOS AMERICANO, INGLES Y FRANCES SOBRE EL MONOPOLIO PETROLERO

En una entrevista periodística, el Mariscal francés, Foch tributa cálidos elogios a la actuación del Ejército español en la Zona del Protectorado.—Normalizada totalmente Barcelona

HENDAYA, frontera franco-española, febrero 8 (U. P.)—Las Embajadas de los Estados Unidos, Inglaterra y Francia en Madrid, han presentado hoy demandas en nombre de sus respectivos Gobiernos al Ministerio de Estado español, solicitando que las expropiaciones hechas por la vigencia del monopolio petrolero recientemente adjudicado, sean resueltas lo más pronto posible.

Se dice que la nota francesa es la más urgente, y se sabe también que el Gobierno español cree que es imposible conceder indemnizaciones mientras las dos partes en discusión estén en desacuerdo.

PREPARASE LA CONTESTACION DEL GOBIERNO ESPAÑOL

LONDRES, febrero 8 (U. P.)— El redactor diplomático del "Daily Telegraph" dice que el Ministerio de Estado de Madrid prepara las respuestas a las notas de las Cancillerías de París y Washington acerca de los perjuicios que ha causado el monopolio petrolero español.

El mismo redactor dice que en Francia se teme que en España se puedan implanar otros monopolios oficiales que afecten a las firmas de la nación.

EL MARISCAL FOCH APLAUDE LA LABOR ESPAÑOLA EN MARRUECOS

MADRID, febrero 8 (U. P.)—El periódico "A B C" publica la entrevista celebrada por su corresponsal en París con el mariscal Foch, generalísimo de los ejércitos aliados durante la última parte de la guerra europea.

Refiriéndose a los asuntos de España, declaró el mariscal Foch lo siguiente:

"Creo que España ha emprendido un buen camino para resolver el problema marroquí y establecerse definitivamente en el Riff. España ha comprendido que la guerra es insuficiente para colonizar y que es indispensable ofrecer a los indígenas los beneficios de una buena administración.

"El desembarco de Alhucemas, éxito completo de la maniobra ejecutada con verdadera maestría por el general Primo de Rivera, ha dado excelentes resultados, y la colaboración franco-española en los asuntos de Marruecos debe continuar con el objeto de impedir que los bandidos pasen la frontera internándose en una zona después de haber cometido fechorías en la otra".

Reconoce el mariscal Foch que Tánger resultó un fooc de conspiración contra la seguridad de las tropas y "desde este punto de vista, estoy de acuerdo con el deseo de España de ejercer una vigilancia más estrecha sobre Tánger. Por eso, deseo que España obtenga satisfacción a sus demandas dentro de los límites posibles, no debiendo olvidarse que el problema es también político; y por eso difícil de resolver".

EN BARCELONA ES COMPLETAMENTE NORMAL LA SITUACION OBRERA

BARCELONA, febrero 8 (U. P.) —Se ha normalizado completamente la situación industrial, regresando todos los obreros al trabajo, tanto en las fábricas textiles como en las de otras industrias.

PRIMO DE RIVERA A SEVILLA CON DOS PERIODISTAS

MADRID, Febrero 8 (U. P.)—El General Primo de Rivera ha anunciado que saldrá a las diez de la mañana en dirección a Sevilla, en un avión, acompañándole los señores Luca de Tena y Torres-Perona, Subdirector este último de "La Prensa", de Nueva York.

EL PABELLON DE MURCIA EN SEVILLA

MURCIA, Febrero 8 (U. P.)—Se ha constituído el Comité de la Exposición de Sevilla que tendrá a su cargo el pabellón del Reino de Murcia, para exponer los productos murcianos y las sedas y navajas de Albacete. En los jardines murcianos que rodearán el pabellón se gastarán trescientas mil pesetas.

DOS NUEVOS DIPUTADOS DE ORENSE

MADRID, Febrero 8 (U. P.) — El Gobierno ha concedido la encomienda de Isabel la Católica al señor José Roberto Macedo Soarez por su actuación como Encargado de Negocios del Brasil durante la ausencia del Ministro.

PROFESORES DE LENGUA EXTRANJERA EN MADRID

MADRID, Febrero 8 (U. P.)— Han sido nombrados profesores de la Universidad Central para las cátedras de Literatura francesa, inglesa y portuguesa los señores Marcel Carayoce, Allisson Peers y Fidelino de Figueiredo, respectivamente.

MUERE UN EX MINISTRO LIBERAL

MADRID, Febrero 8 (U. P.)—Ha fallecido el ex ministro liberal don Alejandro Roselló. Desempeñó el Gobierno Civil de Madrid y fué Ministro de Instrucción Pública.

INAUGURA EL REY UNA FABRICA DE CEMENTO

MADRID, Febrero 8 (U. P.)—El Rey Alfonso, el General Primo de Rivera, el Ministro de Fomento, Conde de Guadalhorce, y el Capitán General de Madrid, Barón de Casa Davalillos, inauguraron hoy la fábrica de asfalto y cemento de Villaluenga, junto al ferrocarril de Villazca, bendiciendo el edificio el Cardenal primado.

En el banquete que se celebró después de la ceremonia inaugural, el Marqués de Comillas agradeció la presencia del Rey. El jefe del Gobierno, hablando en nombre del Monarca, expresó la satisfacción de éste y la suya propia por el progreso de la industria nacional que representa la nueva fábrica. Las autoridades visitaron detenidamente ésta, regresando después a Madrid.

JUGANDO CON UN PERRO SE LESIONO AYER UN NIÑO

Una joven trató de suicidarse ingiriendo un líquido alemán creyendo era veneno activo

En Luz Caballero entre Carmen y Patrocinio cayó al suelo jugando con un perro de su propiedad el niño de 5 años de edad José Miguel Rivero, sufriendo contusiones graves.

ROBO

José Iglesia Iglesia, vecino de Sardiñas 67, denunció a la policía que le sustrajeron de su domicilio $60, viendo salir de su casa a un asiático que cree fuera el autor del robo.

INTENTO SUICIDARSE

Rosa Costa Silva, de 19 años y que reside en Lealtad 111, trató de suicidarse ingiriendo un líquido alemán. En la creencia de que moriría poco después de tomar el veneno, escribió una carta que se ocupó en la cual exponía que no se culpara a nadie de su muerte. Afortunadamente, en el segundo centro de socorro le hicieron un lavado de estómago siendo su estado relativamente satisfactorio.

ALLANAMIENTO DE MORADA

En la jefatura de la Secreta denunció ayer el Sr. Gumersindo Rey, español, comerciante, vecino de Calzada entre 2 y 4, que fué avisado por su esposa y por su apoderado Eduardo del Busto, de que Sabino González Montes, con un notario nombrado Dr. Oscar Fernández García, se personaron en su casa entrando en ella a pesar de la oposición de su esposa y al darse cuenta de que iban a ser denunciados por allanamiento de morada simularon levantar un acta.

NO QUIERE PAGARLE

Francisco Gómez Cuéllar, vecino de Monte 94, denunció a la Policía, que su esposa Elisa Batista demandó en cobro de pesos a Santiago García, vecino de Alburquerque y San Francisco en Regla, socio de Nemesio Rey, siendo condenado al pago y dándose orden para embargarle los bienes. Pero García, de acuerdo con su socio Nemesio Rey, declaran que él solamente es dependiente de la casa y no socio para evitar el embargo, cometiendo ambos una falsedad.

La Nota Oficial del Consejo de Sec. Celebrado Ayer a las 11 a.m.

"El señor secretario de Estado dió cuenta con la solicitud presentada por la casa comercial de Celestino Juaristi, pidiendo la devolución de los derechos pagados por la estructura de hierro del edificio del Pabellón de Cuba en la Exposición Ibero-Americana de Sevilla, estructura que fué donada por él. El Consejo, después de deliberar, acordó que dicha solicitud pasara a estudio e informe del señor secretario de Hacienda, a fin de que prevea la conveniencia de acceder a la devolución solicitada, aplicándose, por lo tanto, la Partida 364 del Arancel en vigor, que trata sobre reintegro de derechos aduanales.

LAS SESIONES DE LOS VETERANOS

El señor secretario de Gobernación presentó al Consejo una instancia del Consejo Territorial de Veteranos de la Independencia de Camagüey, en la que piden se resuelva la crítica situación por que atraviesan gran número de Veteranos de aquella provincia, cuyas pensiones, no obstante figurar en Presupuestos, no les son pagadas por no existir créditos para esas atenciones. El Consejo tomó en consideración la solicitud urgente, comisionando al señor secretario de Hacienda para su estudio inmediato y resolución.

El Consejo se mostró conforme, además, con el informe presentado por el señor secretario de Gobernación y elevado a él por la Comisión designada por el Consejo para estudiar los Adeudos Municipales y en que se propone el envío de un Mensaje al Congreso, sugiriéndole una legislación adecuada para solucionar ese asunto en que está interesado vitalmente el prestigio de la Nación.

MANUTENCION Y VESTUARIO DE PENADOS

El propio señor secretario de Gobernación informó ampliamente al Consejo acerca de la situación difícil provocada por la escasez del Presupuesto de su Secretaría en los capítulos de manutención y vestuario de penados y de la necesidad de aumentarlos en forma proporcional. El Consejo acordó aceptar las observaciones y designar al señor secretario de Hacienda, para que conjuntamente con el de Gobernación resuelvan el caso.

El señor secretario de Instrucción Pública anunció un amplio informe sobre el Departamento a su cargo, que fué dejado para un próximo Consejo, suspendiéndose la reunión".

EL GOBIERNO ESPAÑOL HA DECIDIDO APOYAR LA PONENCIA PRESENTADA EN EL ASUNTO POR EL SEÑOR GOICOECHEA

El General Primo de Rivera dió a conocer en la Asamblea la forma en que su Gobierno se propone implantar el proyecto de constitución, el que será examinado por la Asamblea Nacional

EL CONSEJO DEL REINO COMO ASESOR DEL MONARCA

En la encuesta iniciada para conocer la opinión de las personalidades, dice Bergamín que es ilegal la modificación que se proyecta introducir en la Ley Electoral vigente

HENDAYA, frontera franco-española, Febrero 8.—(U.P.)—Según las declaraciones hechas por el general Primo de Rivera, el Gobierno español ha decidido apoyar la ponencia del exministro don Antonio Goicoechea, miembro de la Comisión de leyes constitucionales de la Asamblea Nacional, que consiste en una cámara única compuesta de dos partes, una elegida por sufragio corporativo y la otra por sufragio universal.

El general Primo de Rivera, dió a conocer al informar ayer ante la Asamblea, la forma en que su Gobierno se propone implanntar el proyecto de Constitución. Este será examinado por la Asamblea Nacional, para que el Gobierno recoja las diversas orientaciones. Luego se abrirá un período de información, todo lo amplio que sea necsario, a fin de que tomen parte en ella todos los españoles que lo deseen. Finalmente, se someterá el proyecto, debidamente modificado, si a ello hubiere lugar, al voto de un plebiscito cuya forma no ha determinado aún el marqués de Estella.

De este plebiscito saldrían las Cortes que considerarían y examinarían el proyecto de Constitución, ya aceptado por dicho plebiscito. Tales Cortes, que serían constitnyentes hasta revisar el proyecto de Constitución, se convertirían automáticamente en ordinarias.

EL GENERAL PRIMO DE RIVERA CREE NECESARIO EL CONSEJO DEL REINO COMO ASESOR DEL MONARCA

HENDAYA, frontera franco-española, Febrero 8.—(U.P.)—Como se esperaba en Madrid, la presencia del marqués de Estella en la sesión celebrada ayer por la sección primera de la Asamblea Nacional, que se ocupa de las leyes constitucionales, despertó considerable interés, porque el objeto del jefe del Gobierno consistía en dar a conocer el pensamiento del Gobierno acerca de la futura Constitución de España.

Los dos libros de la futura Constitución examinados ayer por la comisión referida y el marqués de Estella, se referían al Consejo del Reino y a las Cortes. Se recordará que la institución del Consejo del Reino suscitó divergencias en el seno de la Comisión, mostrándose los exministros Goicoechea, conde de la Mortera y Silió partidarios de dicho Consejo, que actuará durante las crisis como asesor del monarca, mientras el resto de los vocales, entre ellos el exministro Cierva, creían que tal Consejo mermaría las prerrogativas del soberano.

El general Primo de Rivera abogó por la necesidad de que el Rey cuente con un organismo asesor durante las crisis políticas, para lo cual propone el Consejo del Reino que se constituirá con setenta y cinco miembros, teniendo el soberano la obligación de consultar al Consejo del Reino durante el desarrollo de toda dificultad política que pueda suponer alteración en la marcha del gobierno de la nación.

EL 29 SE REUNIRA LA COMISION DE LEYES CONSTITUCIONALES

MADRID, febrero 8. (U. P.) El señor Yanguas ha declarado que la Comisión Primera de la Asamblea Nacional se reunirá el día 29, del actual y que se ha nombrado a los señores Goicoechea y García Oviedo para la ponencia de estudio de la parte de la Constitución que se refiere al Poder Legislativo.

BERGAMIN DICE QUE ES ILEGAL MODIFICAR LA LEY ELECTORAL VIGENTE

MADRID, Febrero 8.— (U.P.)— Continúan enviando sus opiniones los políticos del viejo régimen a la encuesta que abrió hace días el periódico "A B C", acerca de la organización del régimen de gobierno en España.

El jurista don Francisco Bergamín considera que el único medio consiste en restaurar la Constitución, volviendo a la plena eficacia del sistema con la convocatoria de unas Cortes, aunque tengan carácter de constituyentes. Agrega que al efecto debe aplicarse la ley electoral vigente, porque sería ilegal modificarla a su juicio.

El exministro señor Rodríguez Viguri cree innecesarias las Cortes constituyentes. Bastarían, en su opinión, tres leyes, para mejorar la Constitución vigente, que son una nueva ley electoral por sufragio universal con la consiguiente organización del Senado, a fin de dar acceso en la alta cámara a la representación corporativa de clases e intereses; la reforma de los reglamentos de las cámaras, asegurando su eficacia y evitando la intromisión del Congreso en las facultades del poder ejecutivo; y el establecimiento de una magistratura verdaderamente independiente.

LA LABOR HISTORICA DE CANOVAS DEL CASTILLO

MADRID, febrero 8. (U. P.) Todos los periódicos publican hoy necrologías celebrando el centenario del nacimiento de Cánovas del Castillo. Muchos de ellos acojen igualmente colaboraciones de importantes firmas analizando la obra política del que fué ilustre estadista.

En el Ateneo, el exministro don Francisco Bergamín disertó acerca de Cánovas, destacando la labor histórica que realizó y su labor de perfeccionamiento de la Constitución de 1876, para el mejor afianzamiento de la monarquía.

ESTADO DEL TIEMPO

Nota del mediodía del miércoles:

Bajas presiones en la mitad oriental de los Estados Unidos con nublados y lluvias en los Estados del Atlántico y alto barómetro en la mitad occidental y Atlántico.

Pronóstico: Para el jueves: Isla, Buen tiempo en general. Sin gran cambio en temperaturas. Vientos flojos a moderados variables. Cielos despejados o parte nublados.

Observatorio Nacional.

EL PARTE DEL WEATHER BUREAU PARA HOY JUEVES

WASHINGTON, febrero 8. (UP). —El pronóstico del tiempo para el jueves es el siguiente, según parte del Observatorio Meteorológico:

Costa del Centro Atlántico: Vientos fuertes del suroeste y Oeste; tiempo parcialmente cubierto.

Sur de la Costa Atlántica: Vientos frescos del suroeste y Oeste; tiempo parcialmente cubierto.

Este del Golgo de Méjico (Este de la long. 90). Vientos moderados del suroeste en la porción sudeste, y moderados del Oeste en las regiones occidental y septentrional. Buen tiempo.

Oeste del Golfo de Méjico. (Oeste de la long. 90). Vientos moderados del Norte y del nordeste; tiempo parcialmente cubierto.

Mar Caribe y Paso de los Vientos: Vientos moderados a frescos, del Nordeste y del Este; viento parcialmente cubierto el jueves.

HOY SERA ELECTROCUTADO UN ASESINO DE TRECE PERSONAS

AUSTIN, Estado de Texas, febrero 8. (UP).—George J. Hassell, matador confeso de ocho personas en Texas y de cinco más en California, será electrocutado poco después de la medianoche del jueves, por haberle negado clemencia el jefe del Ejecutivo del Estado.

El Gobernador Dan Moody rehusó el perdón de Hassell después de haberle informado directamente los jefes de los manicomios de San Antonio y Austin, que "el reo es capaz de distinguir entre el bien y el mal, y comprende perfectamente la naturaleza de sus acciones, poseyendo además mentalidad suficiente para abstenerse de cometer crímenes, sabiendo igualmente que sería castigado por toda desobediencia o infracción de las leyes".

Precios por Arrendamiento de Puestos en el Mercado de Regla

Casillas para expendio de carne, de 9 metros cuadrados, cuadrados todas de mármol, incluyendo en el arrendamiento agua, luz para uso exclusivo fuerza eléctrica para ventilador y aparatos cortadores de carne, pesa, servicio de vigilancia para la custodia de la mercancía, depósito de basura y refrigeración seca, sistema "frigidaire", $2.50 diarios o sea por metro cuadrado. . . . . $ 0-27-7

Casillas para pescado de 9 metros cuadrados, todas de mármol, incluyendo agua, luz para uso exclusivo del arrendatario, ventilados, pesa, servicio de vigilancia, refrigeración seca y depósito basura, $2.00 diarios, o sea por metro cuadrado. . . . . „ 0-22-2

Casillas para frutas, verduras, etc., de 9 metros cuadrados, perfectamente higiénicas, como las otras enumeradas, e incluyendo en el arrendamiento luz, pesa, depósito para basura y otros elementos necesarios, $1.65 al día, o sea por metro cuadrado. . „ 0-18-3

Vidrieras especiales, bastante amplias y con su luz exclusiva para uso de quienes las arriendan, cuestan por alquiler diario. . . . . „ 0-50

Café-barra, de 36 metros cuadrados, todo revestido de mármol, con regrigeración seca para agua, laguer y conservación de artículos del lunch; molino de café movido por electricidad, fluído eléctrico para el mismo y para el alumbrado, caja registradora para el dinero de la venta, depósitos de basura y cocina eléctrica, con derecho a expender día y noche, cuesta diariamente por arrendamiento. . . . . „ 5-00

El concesionario del Mercado de Regla—mercado que con razón puede llamarse Modelo, porque sin disputa lo es—paga al Municipio el 6 por ciento del total que resulta de los ingresos después de deducido el 20 por ciento, que con arreglo a la cláusula décima quinta de la concesión se aplica al pago del personal y atenciones del establecimiento.

Los empleados de ese Mercado, por virtud de la concesión, tienen derecho a disfrutar, en concepto de gratificación y en proporción a los sueldos que devengan, una tercera parte del remanente de las utilidades que queden después de separadas las cantidades necesarias para el pago de intereses de los bonos y amortizaciones estatutuarias. Las otras dos terceras partes se destinan, una a fondo de reserva y otra, la última, a los bonistas, en calidad de beneficio adicional al interés que les corresponde.

El concesionario que por cierto es extranjero, sólo tiene derecho a obtener de las utilidades, después de atender las atenciones preferentes, lo que quede, en la primera década de la concesión, hasta la suma de tres mil seiscientos pesos.

M.E.C.D. 2016

PRIMERA SECCION
DE ROTOGRABADO

DIARIO DE LA MARINA

Impreso en los talleres del
DIARIO DE LA MARINA
Habana. República de Cuba.

JUEVES 9 DE FEBRERO 1928

DISTINTOS ASPECTOS DE LA LLEGADA DE LINDBERGH

M.E.C.D. 2016

RECIBIMIENTO HECHO A LINDBERGH EN EUROPA Y A SU REGRESO, EN LOS ESTADOS UNIDOS

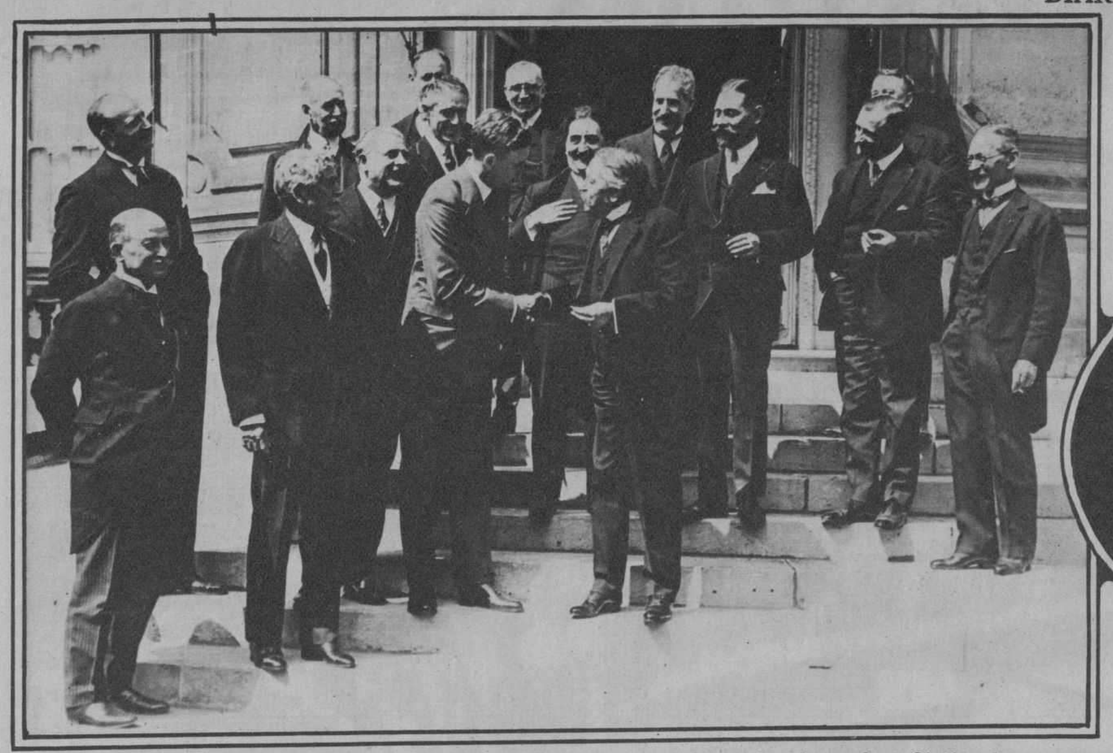

Aristides Briand, Ministro de Negocios Extranjeros de Francia, saludando al entonces Cap. Lindbergh por su heroica hazaña de atravesar el Atlántico sin escalas. Aparecen en la fotografía los demás miembros del Gobinete francés y algunos Diputados a la Cámara, que igualmente testimoniaron su admiración al valiente piloto

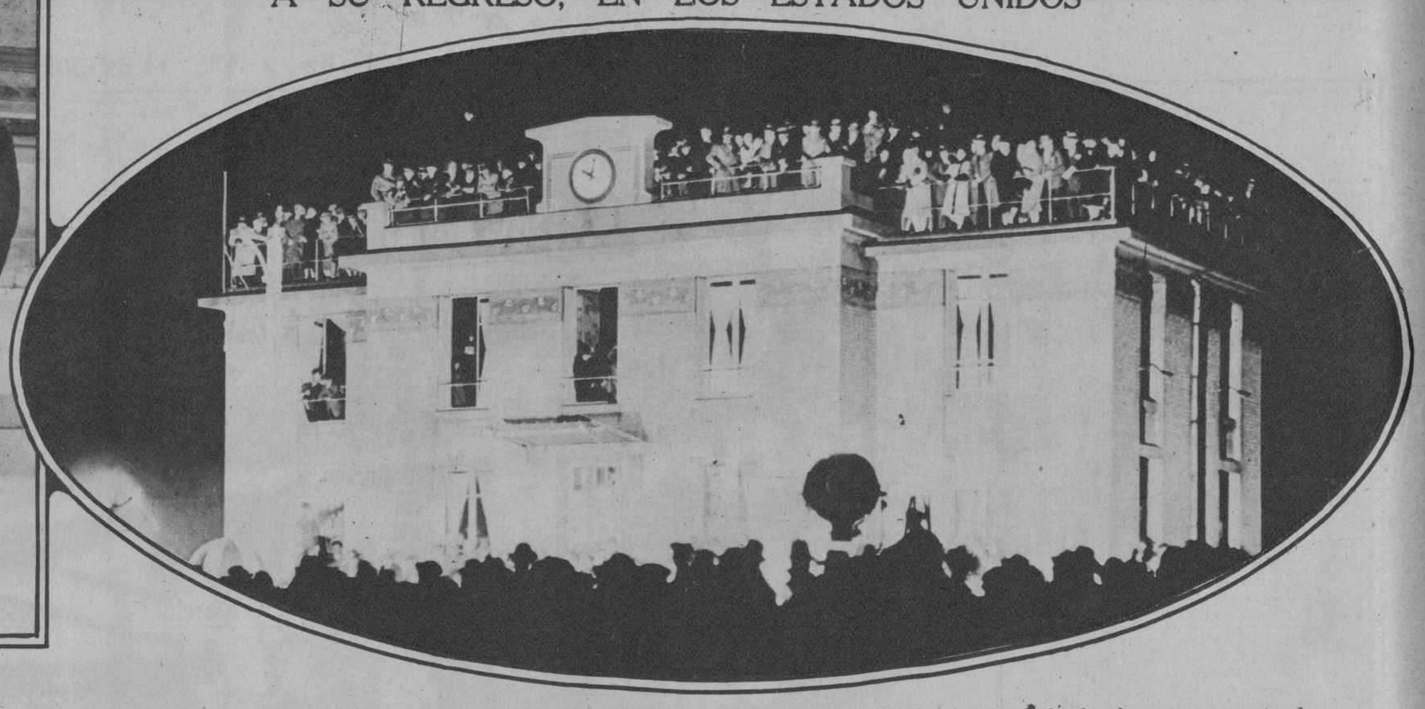

El aerodromo de Le Bourguet de Paris, iluminado e invadido por una muchedumbre inmensa que espera la llegada de Lindbergh anunciada para la media noche del 31 de mayo

El pueblo de Londres congregado en el aerodromo de Croyden, aclama delirantemente al Embajador del Aire al descender del Espiritu de San Luis procedente de Bruselas

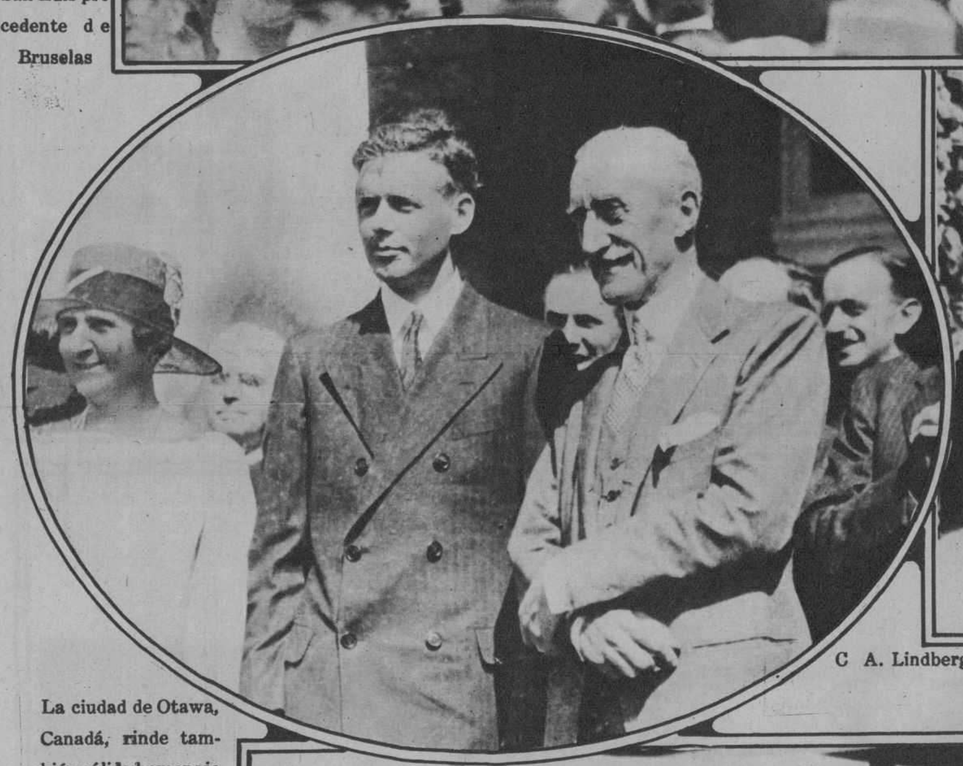

La ciudad de Otawa, Canadá, rinde también cálido homenaje de admiración a Lindbergh, manifestado por Lord Willingdoe

C A. Lindbergh dirigiendo la palabra al pueblo de Bruselas, congregado en masa en una de sus principales plazas públicas para saludar al Rey del Aire

El pueblo de Méjico, con el Presidente Calles, da la bienvenida en el aerodromo de Valbuena al As de los aviadoresdespués de su magnifico vuelo sin escalas desde Washington en el Espiritu de San Luis

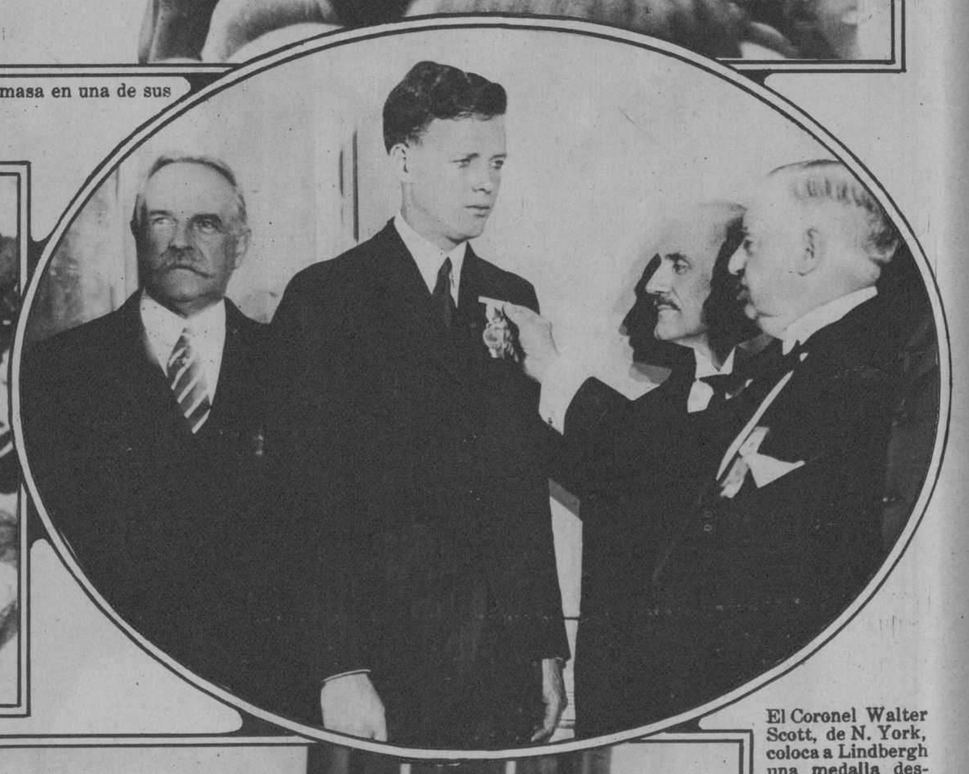

El Coronel Walter Scott, de N. York, coloca a Lindbergh una medalla después de entregarle el cheque de $25000 ofrecido por Raymond Orteig al primer aviador que hiciera la travesía New York- Paris sin escalas

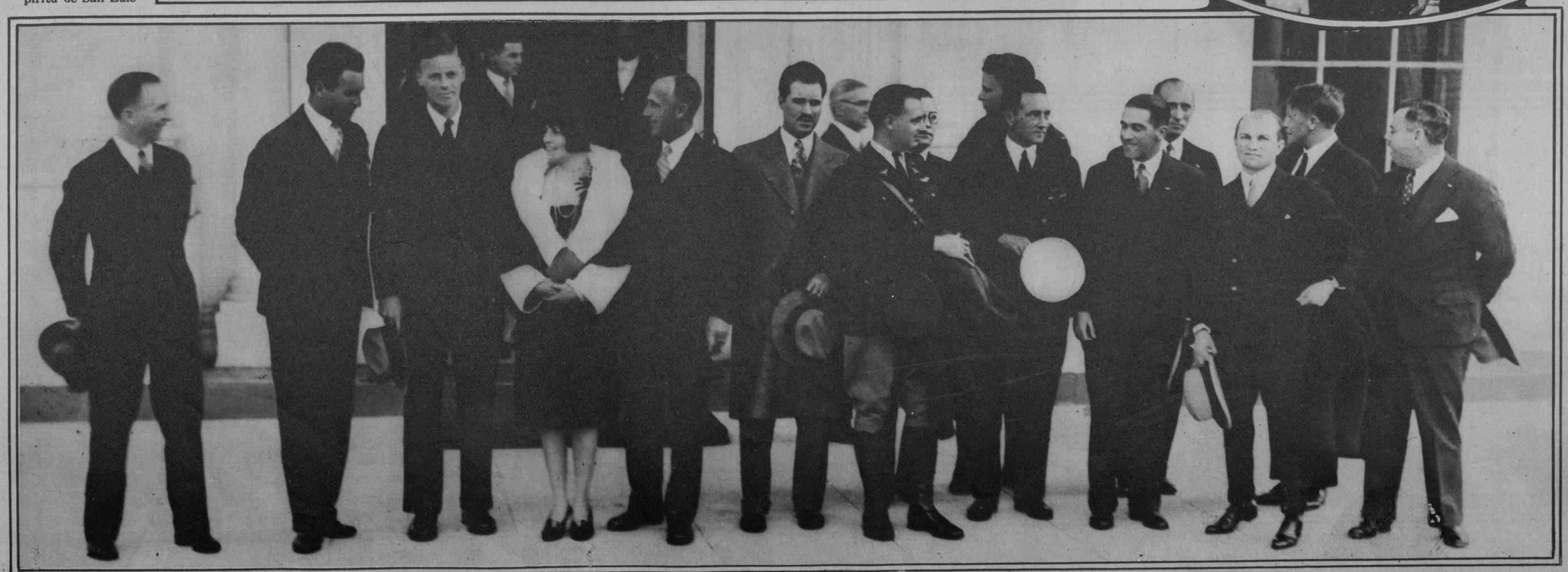

Lindbergh es recibido en la Casa Blanca de Washington, donde se le ofreció un lunch por el Presidente Coolidge, en unión de los pilotos trasatlánticos Bird, Acosta, Balchen, Chamberlin, Ruth Elder, Haldeman, Hegenberger, Levine Maitland, Schluter y Brown

G. de Oya. Grabador

M.E.G.D. 2016

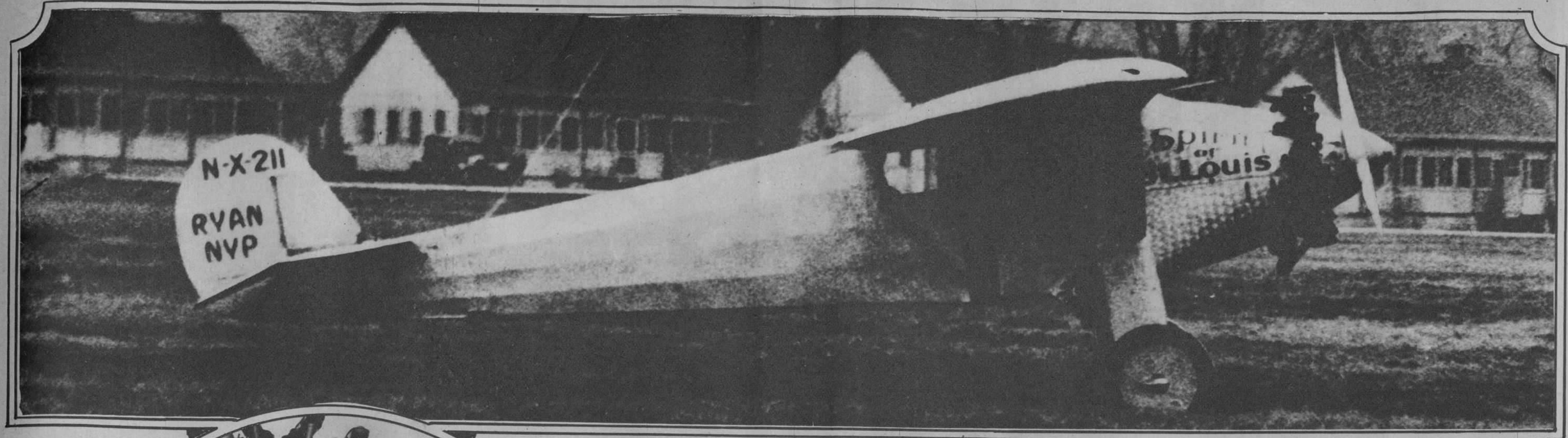

El Spirit of St. Luis, el monoplano en que ha realizado Charles A. Lindbergh la hazaña mas portentosa del siglo, sin la menor dificultad, con precisión casi matemática en las horas anunciadas para su llegada a cada lugar y venciendo las mas arriesgados pasos sobre montañas y sobre las aguas

Lindberg, en el momento de recibir su monoplano Espirit de St. Louis por el que pagó la cantidad de $7.500 y con el que se dispuso y logró conquistar el premio de 25. 000 dollars ofrecido por Ray mond Orteig al primero que cruzara el Atlántico en vuelo sin escalas

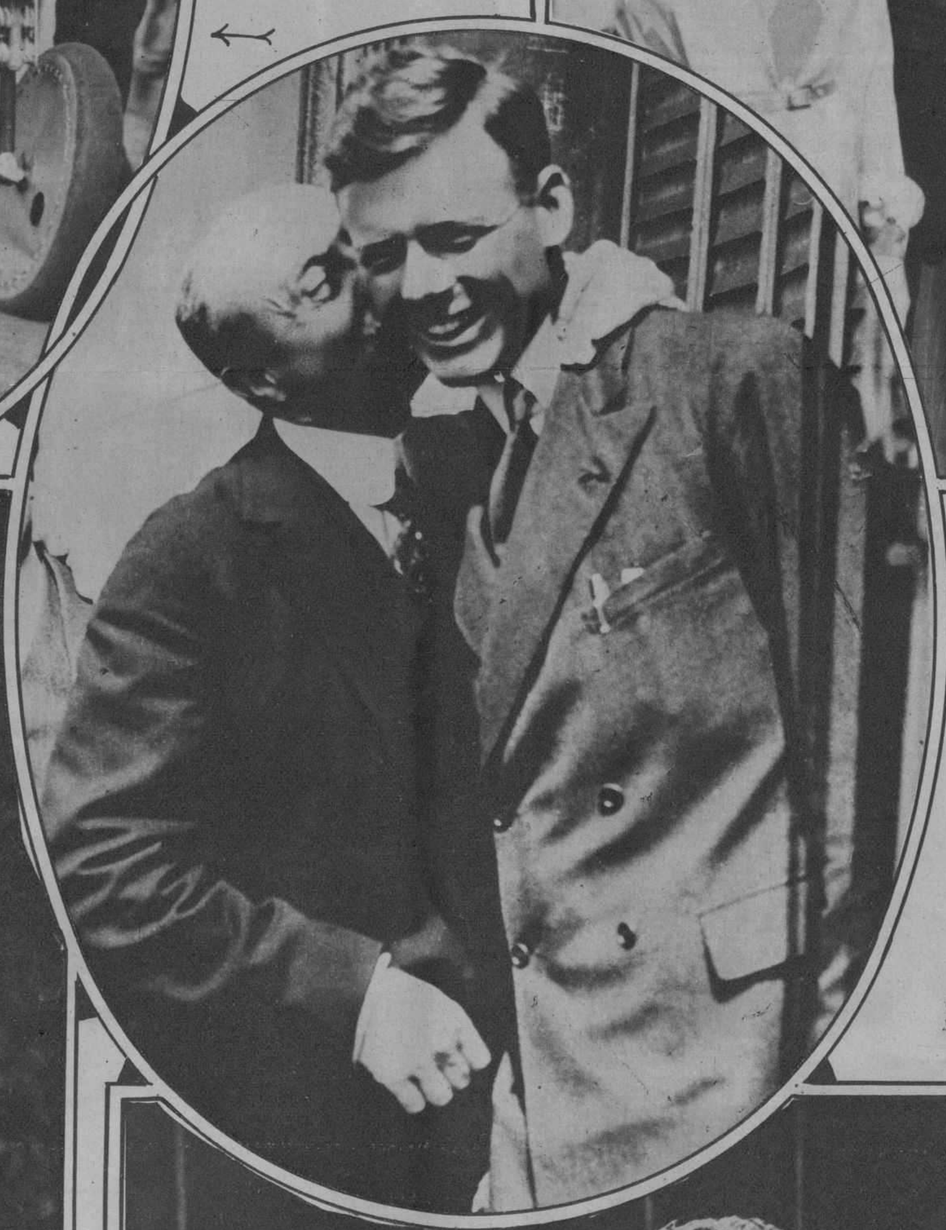

Lindy, como cariñosamente se le llama en todos los Estados Unidos, al visitar los Estudios de la Metro-Golwin-Mayer, donde se le hizo una oferta tentadora para filmar peliculas, fué fotografiado entre Marion Davies, una de las estrellas de la pantalla

Bleriot, el gran aviador francés, el primero que cruzó el Canal de la Mancha en aereoplano el año de 1909, besando a Lindbergh, cuando fué a visitarlo en su residencia de Paris

El heroico piloto cuando hacia sus estudios en la Academia Militar, en unión de varios compañeros que hoy figuran en el Cuerpo de Aviación del Ejército

Busto en yeso del Coronel Charles A. Lindbergh, por W. F. Engleman, de Chicago que ha sido donado al Museo histórico de Missouri

M.E.C.D. 2016

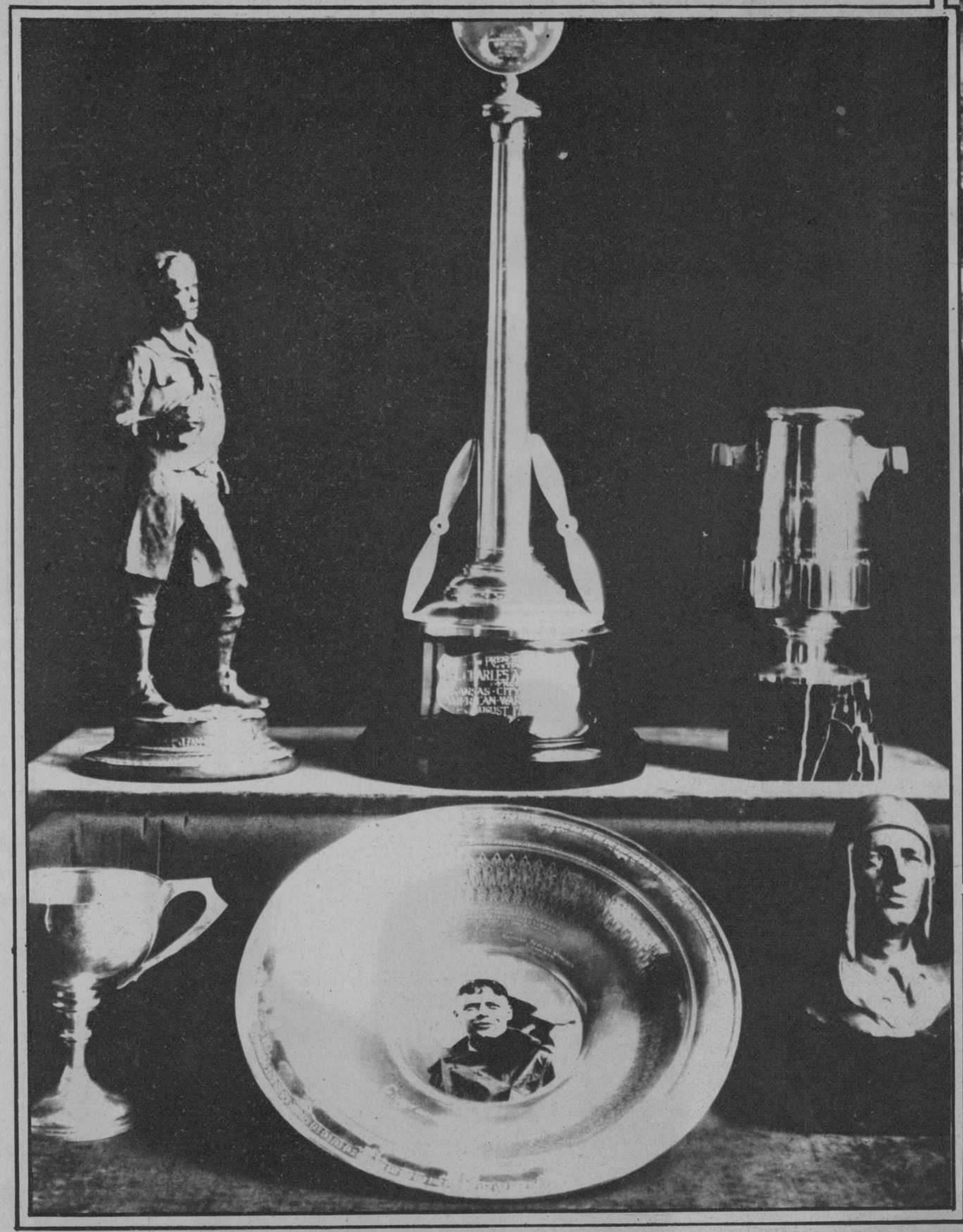

Ni Soberano ni Genio alguno ha conquistado en la tierra los honores y los agasajos que se han tributado a Charles A. Lindbergh, después de su portentosa hazaña de atravesar el Atlántico, solo, en un vuelo sin escalas desde New York hasta París, con una exactitud casi cronométrica, descendiendo en el aerodromo de Le Bourget en horas de la noche, sin la menor noción del continente europeo que nunca había visitado y con aparatos bastante imperfectos, sólo con la fe del convencido que ha de realizar una empresa y con un gran desprecio por la muerte.

A esa heroicidad ha sumado después Lindbergh otras muchas, atravesando los Estados de la Unión Americana hasta llegar a Ciudad Méjico; volando sobre la América Central para continuar rumbo a Sud-América; desafiando las peligrosas montañas de este continente; saltando a las Antillas para terminar su "raid" por suelo extranjero en la Habana, en nuestra hermosa capital, que le recibe con los brazos abiertos.

Como en otras ciudades, se sentirá Lindbergh entre nosotros en su propia casa, y aquí recibirá también el homenaje entusiasta de un pueblo que le quiere y que le admira.

En las fotografías que publicamos en esta página, aparecen los innumerables trofeos, medallas y objetos artísticos y de valor que ha recibido el "as de los ases" de la aviación, en su paseo triunfal por Europa y América, así como las distintas llaves de ciudades que le han sido ofrecidas; a esos trofeos y condecoraciones unirá Lindbergh las ofrendas de Cuba, quizás las más modestas pero tan sentidas, tan espontáneas y con tanto amor como las primeras.

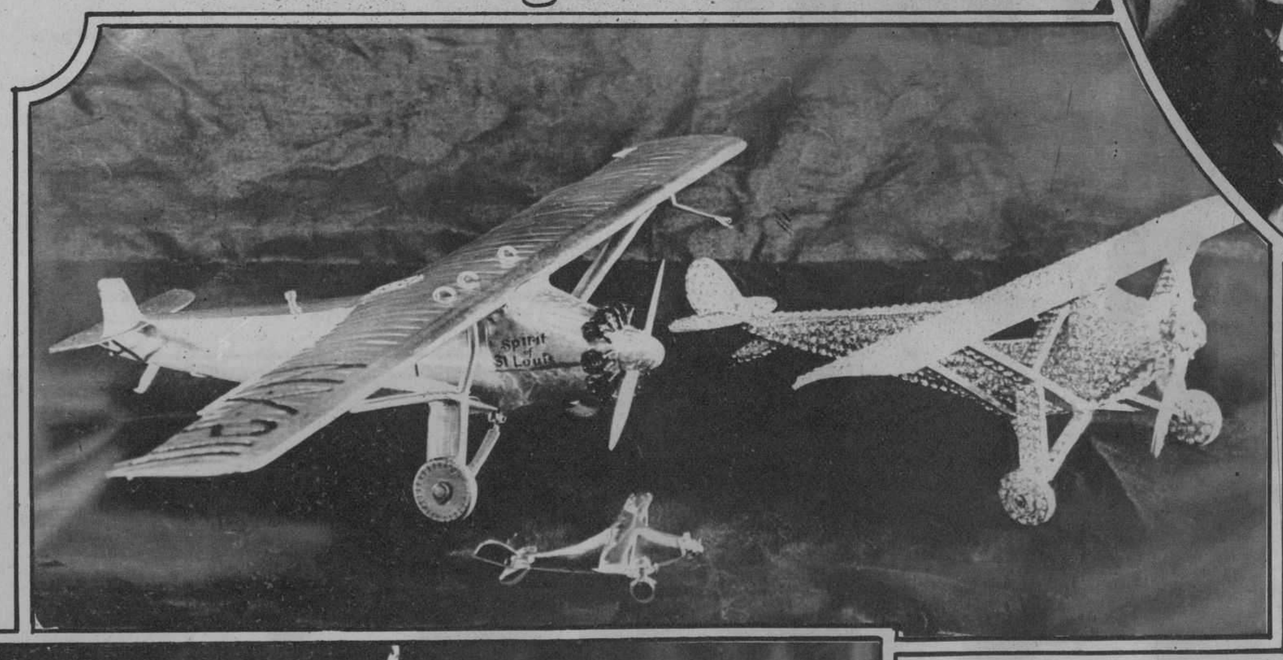

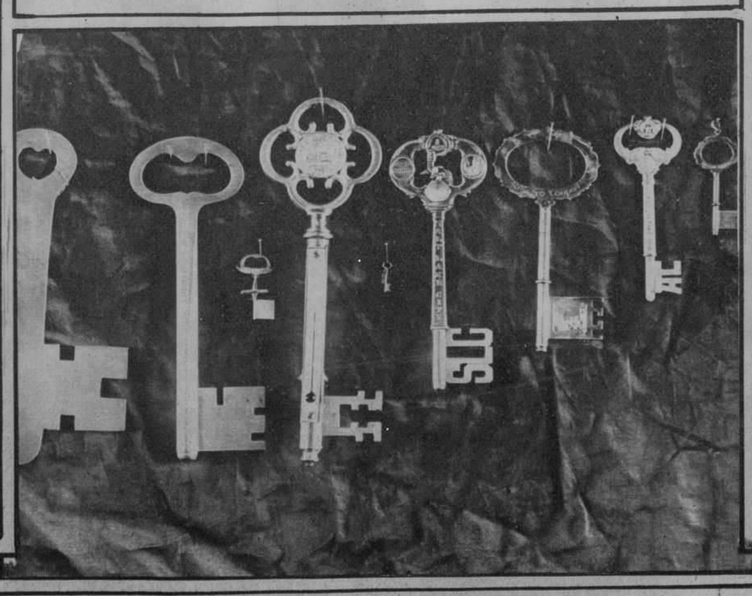

M.E.C.D. 2016