SECCION 1ª

EL TIEMPO
ESTADO DEL TIEMPO
LA NOTA DEL OBSERVATORIO
VEASE EN ESTA PAGINA

# DIARIO DE LA MARINA

EDICION DE LA MAÑANA
INFORMACION CABLEGRAFICA MUNDIAL
POR NUESTROS HILOS DIRECTOS

SECCION 1ª

AÑO XCV.—NUM. 337. El periódico más antiguo de Cuba

LA HABANA, DOMINGO 4 DE DICIEMBRE DE 1927.—SANTOS BARBARA Y CLEMENTE DE ALEJANDRIA

Acogido a la Franquicia Postal

50 PAGINAS—10 CENTAVOS

HEMEROTECA MUNICIPAL MADRID

## LA UNIVERSIDAD NACIONAL DISPONDRA DEL CREDITO DE UN MILLON DE PESOS CON EL FIN DE INDEPENDIZARSE ECONOMICAMENTE

El Jefe del Estado se propone darle la independencia a fin de que resuelva todos sus problemas

### EL CONSEJO DISCIPLINARIO

El Gral. Machado está satisfecho del fallo dictado por éste y lo hará cumplir rigurosamente

El general José B. Alemán, Secretario de Instrucción Pública y Bellas Artes, hizo ayer a los repórters del Departamento, las declaraciones que a continuación publicamos, en relación con el fallo del Consejo de Disciplina de la Universidad.

He aquí sus declaraciones:

'El Honorable señor Presidente de la República, con quien he sostenido una conversación de más de una hora en la mañana de hoy, no tie-

(Continúa en la pág. DOCE)

**Hoy, a las diez de la mañana, dará su anunciada conferencia en el Teatro Martí, el eminente pedagogo y literato español don Luis de Zulueta.**

**El tema elegido por el ilustre disertador es "El Poema del Mio Cid".**

**Existe creciente expectación por oir esta nueva conferencia de Zulueta, que llevará al "Martí" un máximun de público.**

## IMPRESIONES

¡Renovarse o morir!

He aquí que Mr. Ford ha tenido que someterse al precepto **danunziano**.

No hace todavía un lustro Mr. Ford escribía en **Mi Vida y mi Obra** que una de las razones de sus éxitos dependía de haberse resistido a complacer al público consumidor en sus caprichos.

Por caprichos entendió siempre Mr. Ford la demanda, por parte del público, de coches de mejor apariencia, distintos colores y una serie de detalles que encarecerían el producto sin ventajas fundamentales para el mejor servicio y mejor efectividad del mismo.

Así al través de veinte años, mantuvo sus fábricas lanzando millones y millones de **fotingos,** sin diferencias sensibles entre los que fabricó el año diez y los últimos que en este año salieron de sus talleres.

El **fotingo** era el único artefacto de este mundo que se mantenía libre de la influencia de la moda; feroz, caprichosa, frívola tirana a la cual parece someterse todo, desde los zapatos hasta las teorías filosófica y científica.

"Como vivió hasta aquí
vivirá siempre Don Juan..."

Lo mismo podía decir el **Ford,** pues de aquellos cuatro que comenzaron a correr en la Víbora, hace catorce años, provocando las burlas de los vecinos, a estos cuatro mil que corren hoy en la Habana, sembrando el terror, existe la misma diferencia que entre un saco de azúcar de entonces y otro de hoy, dejando el precio discretamente a un lado.

Nada había en la tierra que se asemejase tanto como un Ford a otro Ford, fueran del año que fuesen. Hijos, al fin, de los mismos padres, todos nacían con las virtudes y las taras de familia. Mr. Ford observa en el libro que citamos más arriba que, no obstante la matemática exactitud de sus métodos de fabricación y de los millones de coches lanzados al mercado, no existen dos Fords idénticos. Puede ser; lo absoluto no se da en esta vida. Pero, dentro de la relatividad de las cosas, ¿quién duda de nuestro aserto al afirmar que no había nada que se pareciese tanto como un Ford a otro?

¿Quién, por ejemplo, no sudó la gota gorda tratando de cerrar sus portezuelas? En esto todos fallaban; era una de las taras familiares. En cambio, ¿cómo negar la tenacidad e intrepidez de todos ellos? Porque ¿qué Ford se quedó jamás en el camino?

El Ford, por otra parte, es inconfundible con ningún otro automóvil. Esa fué su fuerza, y esa acabó por ser su muerte. Mientras gustó, nadie pudo imitarlo. Después... después, cuando el gusto del público se deslizó por otros cauces, y el Ford quiso parecerse un poco a los demás, no lo consiguió. ¡Era demasiado Ford todavía para que se le pudiera confundir!

Y ahora, ya lo habeis leído. ¡El Ford ha muerto! Porque eso que irrumpirá en el mercado y que anuncian como **Ford,** no es tal **Ford.** Será una máquina más acabada, si se quiere, tan barata como el clásico **fotingo.** Pero **esto** no será **aquello. Aquello** pasó a la historia. La moda venció una vez más. Y esta vez la victoria es de la que hacen época, porque la alcanzó sobre el más poderoso y terco enemigo que jamás le saliera al paso.

## Granada en el bicentenario de la Universidad de la Habana

MADRID, dic. 3 (A. P.)—La Universidad de Granada ha nombrado a su rector, Dr. Fermín Garrido Quintana, para que la represente en el Bicentenario de la Universidad de la Habana.

### FILIAL EN CUBA DE LA ACADEMIA DE BELLAS ARTES DE MADRID

MADRID, dic. 3 (A. P.)—La Academia de Bellas Artes de San Fernando se propone crear en Cuba una filial, al frente de la cual estarán los académicos correspondientes de la Española, Dr. Mario García Kohly y señor Manuel Serafín Pichardo. Este último aun no es correspondiente, pero está decidido crearlo en la sesión que la Academia celebrará el martes próximo.

La organización de la Academia correspondiente cubana la constituirán arquitectos, pintores y músicos de Cuba, siendo propósito que la integren veinticinco de los artistas más distinguidos de la República.

### EXITO DE UN PINTOR CUBANO EN MADRID

MADRID, dic. 3 (A. P.)—El pensionado cubano, pintor Wilfredo Lain Castilla, ha obtenido un éxito de crítica con motivo de las exposiciones que ha realizado últimamente en esta capital.

## Una Misión Aérea Americana Ayudará en la Reorganización de Nuestra Escuela de Aviación

Esta misión llegará a la Habana el día primero de febrero y está formada por el capitán Beam, los tenientes Gillespie y Hodgson y los sargentos Josep Biando y Conrad O'Briant

WASHINGTON, diciembre 3. — (UP).— La misión aérea del ejército norteamericano, presidida por el capitán Rosenham Beam, estacionada ahora en el aerodromo March, California, ha recibido la orden de ir a Cuba, a instancia del Gobierno de la Habana, con el fin ayudar a la organización de una Escuela de Aviación para el ejército cubano.

Forman la misión, además del capitán Beam, los tenientes James Gillespie y Jack Hodgson, estacionados en San Antonio Texas, y los sargentos Joseph Biando y Conrad O'Briant. La misión se hallará en la Habana el día 1o. de febrero.

El capitán Beam espera llegar a la Habana el 1o. de enero, después de conferenciar en San Antonio, Texas, con los otros dos oficiales, que se trasladarán un mes después a Cuba.

El capitán Beam es oriundo de Kentucky. Fué nombrado segundo teniente de la Guardia Nacional de este Estado en 1916, hasta abril de 1920, en que pasó al servicio aéreo. En Julio del mismo año fué ascendido a capitán. Se graduó de piloto en 1919 y más tarde, en 1923, se recibió como tal piloto en la Escuela de los Cuerpos Tácticos Aéreos del Aerodromo de Langley. Está actualmente destacado en el Aerodromo de March, escuela aérea de Riverside, Estado de California.

## LA POLITICA DE LOS E. U. Y LA CONFERENCIA

Dice el "Evening Star" que, a pesar de todos los ataques esa política no será modificada

### LAS CAUSAS DE LOS ATAQUES

Santo Domingo, Panamá, Haití, Méjico y Tacna-Arica son las causas de la censura contra E. U.

WASHINGTON, diciembre 3. — (UP). — El 'Evening Star', comentando la Sexta Conferencia Panamericana de la Habana, interpreta el anuncio por el Presidente Coolidge de sus planes por asistir a ese acto como un nuevo indicio de la importancia que los Estados Unidos conceden a la Asamblea, porque debe tener esta una significación extraordinaria cuando el Presidente resuelve trasladarse a un país extranjero.

Declara el 'Star' que las relaciones de los Estados Unidos con las naciones latino-americanas se han visto sujetas recientemente a lamentables tiranteces y agrega:

'Los fracasos de los esfuerzos por arbitrar la situación de Tacna y Arica, la intervención en Nicaragua, el descontento en Panamá sobre las fases del tratado panamenoamericano, la interpretación de ciertos extremos de la Constitución mejicana y la intervención política en Haití y Santo Domingo, así como la aplicación con fines políticos en la Argentina de dificultades aduaneras menores en relación con las importaciones de esa república, todo es-

(Continúa en la pág. DOCE)

## DIFERIDA LA FECHA DE LAS FIESTAS PARA CELEBRAR EL BICENTENARIO UNIVERSITARIO

Así se acordó después de una entrevista del Rector con el Presidente de la República

### FALTA MUCHO POR HACER

Las obras emprendidas y la adquisición de material se demorarán hasta junio

Ayer quedó acordado por el señor Rector de la Universidad de la Habana doctor Octavio Averhoff, previo un cambio de impresiones con el Jefe del Estado y los previos que tuvo con los señores ingenieros de las obras que se realizan en nuestro primer centro docente, que no se celebrarán en Enero próximo las fiestas organizadas para conmemorar el Bicentenario del Alma Mater.

En consecuencia el Dr. Averhoff solicitó y obtuvo de los señores Secretario y Subsecretario de Estado doctores Martínez Ortiz y de la Campa que por nuestra Cancillería se notifique inmediatamente la noticia del aplazamiento a los representantes diplomáticos y consulares de Cuba en el Extranjero a fin de evitar las sensibles molestias que pudiera ocasionar a los señores Delegados de Universidades y Centros científicos la tardía notificación de la noticia.

Nos dijo el doctor Averhoff que había sido preciso acordar diferir la celebración del Bicentenario de la Universidad por la imposibilidad material de llevar a término, antes

(Continúa en la pág. DOCE)

## Jamaica recarga los cigarrillos, entre diversos artículos

Con esta medida arancelaria, pretende Jamaica dar protección adecuada a sus industrias

KINGSTOWN, Jamaica, diciembre 3. — (AP). — La legislatura ha aprobado una enmienda a la ley arancelaria, en virtud de la cual se establecen derechos proteccionistas sobre ciertos artículos cuya fabricación desea estimular el Gobierno en Jamaica. Resultan afectatados por dicha enmienda las galleticas, los fósforos, los aceites, la papa, el jabón y los cigarrillos.

La medida, presentada por el Gobierno, tiende a fomentar las industrias locales, con el fin de dar empleo a la creciente población de Jamaica y evitar, con el aumento del trabajo en el país, que llegue a dificultarse la situación.

La enmienda es objeto de censuras por parte de los que creen que sólo sirve para aumentar el precio de los artículos importados.

## Gran número de casas de la Habana serán cerradas por Sanidad

Labor realizada por la comisión de clausura de Sanidad durante la semana que terminó ayer

Durante la semana que terminó ayer la Comisión de Clausura de la Secretaría de Sanidad y Beneficencia que integran los doctores Manuel Codina y Alberto Bassart, como Presidente y Secretario, respectivamente y el Ingeniero José García Maitín, Vocal, visitaron las siguientes casas de la Habana y sus barrios:

Calle 19 entre Concepción y Dolores, propiedad del señor Guillermo Lawton, se terminó el expediente por haberse derrumbado la casa cuando el huracán del año próximo pasado.

Santa Ana entre Mariano y Vista Hermosa, propiedad de los señores Rodríguez y Alegrías. Se recomienda la clausura de la casa que construyeron en lugar de otras que existían y que dieron motivo al inicio del expediente, dado sus malas condiciones.

Churruca números 58 y 60 propiedad de R. Torregrosa. Se procede

(Continúa en la pág. DOCE)

## El Eminente Médico Cubano Dr. Alvarez Chacón nos Hace Interesantes Declaraciones

Se busca la armonía entre la clase médica destruyendo los errores y prejuicios existentes

SANTIAGO DE CUBA. (Información especial).—Mientras la tarde prendía en el Poniente los reflejos de oro del crepúsculo, dirigimos nuestros pasos a la severa y aristocrática mansión colonial del culto y distinguido amigo señor Aurelio Arango, la que a sus viejos y nobilísimos prestigios solariegos reunía la atención prócer que con su presencia le presta el eminente médico santiaguero, doctor José Alvarez Chacón.

Ya comunicamos en nuestras informaciones telegráficas de la llegada del doctor Alvarez Chacón a esta ciudad y del recibimiento que le hicieran todos nuestros organismos sociales de más alta significación; pero más tarde quisimos recoger de los labios propios de este viejo y noble patriota cubano, coterráneo nuestro, sus impresiones con respecto a la ciudad que le vió nacer y que vuelve a ver después de algún largo tiempo de ausencia.

Nos interesan sobremanera la figura y las acciones de este eminente médico que ha puesto en alto el

Continúa en la pág. TREINTAIUNA

## Vendrá a la Habana el Vice-presidente de Santo Domingo

Su llegada coincidirá con la celebración de la sexta conferencia panamericana

WASHINGTON, diciembre 3. (A. P.)—El vicepresidente de la República Dominicana, señor Velázquez,

(Continúa en la pág. DOCE)

## EL FALLECIMIENTO DEL EX-PRESIDENTE DEL TRIBUNAL SUPREMO, LICENCIADO SEÑOR JOSE ANTONIO PICHARDO

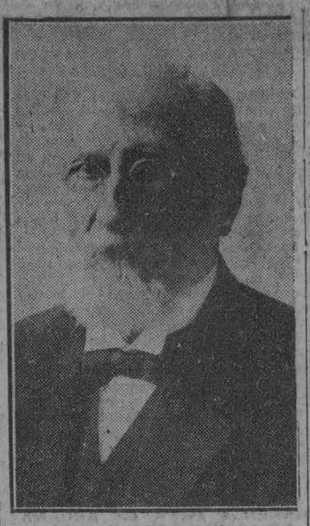

El doctor J. A. Pichardo

El sepelio de sus restos, que se efectuó ayer, constituyó una sentida prueba de condolencia

Ha sido generalmente sentida en nuestra sociedad la muerte del ilustre jurisconsulto y Presidente jubilado de nuestro Tribunal Supremo de Justicia, Licenciado don José Antonio Pichardo y Márquez.

A avanzada edad, rodeado del cariño de sus amantes familiares y confortado con los Santos Sacramentos y la Bendición Apostólica, dejó de existir el Licenciado Pichardo en su residencia de la Víbora.

El extinto pertenecía a una distinguida familia de Camagüey y perteneció al for odesde muy joven, al que dió prestigio con su sapiencia y virtudes.

Era Caballero Gran Cruz del Mérito Militar.

Desempeñó el cargo de Alcalde de su ciudad natal, la capital camagüeyana, así como la Presidencia de la Diputación de aquella provincia en el período de la Autonomía Colonial.

Al cesar la soberanía española se le nombró Presidente de la Corte Su-

(Continúa en la pág. DOCE)

## Las Exhibiciones Permanentes de Productos Cubanos en las Nuevas Escuelas de Comercio

La "Asociación de Industriales" ha hecho este ofrecimiento al secretario general Alemán

Ayer estuvo en la Secretaría de Instrucción Pública una comisión de industriales cubanos, quienes entregaron al señor Secretario el escrito que damos a conocer a continuación, por el cual ofrecen establecer una exhibición permanente de productos nacionales en las Escuelas de Comercio de la Habana, Santa Clara y Oriente.

Dice así la carta:

General José B. Alemán, Secretario de Instrucción Pública y Bellas Artes.

(Continúa en la pág. DOCE)

### TRATADO ANGLO-CUBANO DE BULTOS POSTALES

LONDRES, diciembre 3. (UP) Se comunica oficialmente que el jueves se firmó en Londres el Tratado de Bultos Postales anglo-cubano. El tratado ahorra el envío de los bultos por la vía de Francia.

## El vuelo mejicano París - Veracruz con escala en la Habana

El comandante Lezama pide permiso al gobierno para utilizar una de las máquinas compradas

CIUDAD MEXICO, diciembre 3. (A.P.)—El comadante Alfredo Lezama, miembro de la comisión que está comprando en Europa aviones para el Ejército mexicano, ha pedido al Departamento de la Guerra permiso para volar de París a Veracruz, utilizando una de las máquinas recientemente compradas en Inglaterra, aparatos de mucha resistencia y gran radio de acción. El comandante Lezama piensa volar por la ruta París-Madrid-La Coruña-Habana-Veracruz y quizás Ciudad México.

El comandante Lezama es el aviador que hizo recientemente un vuelo de Ciudad México a Laredo en Tamaulipas, junto a la frontera.

## LA EXPOSICION DE NIÑOS TENDRA LUGAR EN LA SECRETARIA DE SANIDAD LOS DIAS 9 Y 10 DEL MES CORRIENTE

Alocución del presidente del jurado al público, y de modo especial a las madres de familia

El doctor Antonio F. Barrera, jefe del Negociado Central de Higiene Infantil continúa su labor de organización de la Exposición Nacional de Niños que figura en el programa del Concurso Nacional de Maternidad e Infancia y en el del V Congreso Pan Americano del Niño, exposición que funcionará los días 9 y 10 de los corrientes, de nueve a once de la mañana y de tres a cinco de la tarde, en la planta baja del edificio de la Secretaría de Sanidad y Beneficencia.

(Continúa en la pág. DOCE)

## ESTADO DEL TIEMPO

CASA BLANCA, diciembre 3. — DIARIO, Habana. — Estado del tiempo, sábado 7 a. m. La depresión de la Mitad Oriental del Golfo de Méjico se encuentra sobre parte Norte Florida moviéndose lentamente entre este Nordeste y aumentando de intensidad. Alto barómetro desde Méjico por región central de los Estados Unidos hasta centro principal en mitad Occidental isla con nublados y posibilidad de algunas lluvias y buen tiempo en la Oriental. Vientos de Región Sur moderados a frescos. Pronóstico para domingo, Occidente y Centro isla,

(Continúa en la pág. DOCE)

## LAS NIÑAS DE LOS COLEGIOS PRIVADOS APRENDERAN A ANALIZAR LA LECHE QUE LUEGO SERA DADA A LOS NIÑOS POBRES

## Nuevas delegaciones extranjeras para los Congresos Médicos

Los jefes locales de Sanidad que asistan a ellos tendrán un permiso especial para ello

El doctor Miguel Angel Branly, activo y entusiasta vice-secretario del VII Congreso Médico Nacional que ha de celebrarse dentro de pocos días, nos manifestó ayer que el doctor Félix Estrada Orantes, cónsul general de la República de Guatemala en la Habana, había sido designado oficialmente por su Gobierno para que lo represente en el Congreso Médico Nacional y Primera Confe-

(Continúa en la pág. DOCE)

El jefe del Negociado de Higiene Infantil organiza otro servicio a favor de la infancia desvalida

Con conocimiento de que no obstante la leche adquirida por la Secretaría de Sanidad y Beneficencia y la cedida por distintos abastecedores de esta Capital, es imposible alimentar al sin número de niños pobres que acuden a Higiene Infantil, el doctor Antonio F. Barrera, Jefe del Negociado Central de Higiene Infantil ha puesto en práctica su plan, consistente en organizar a las madres y familiares de las niñas pudientes que estudian en las Escuelas Privadas para que construyan el Comié de Damas Auxiliadoras del Servicio Dietético de Hirien Infantil.

El Comité de cada colegio suministrará a la Directora y niñas una cantidad de leche pura de vaca, que las educandas aprenden a analizar y más tarde a modificarla de

(Continúa en la pág. DOCE)

SUSCRIPTORES

Para anuncios económicos en horas de oficina llame a los teléfonos M-4115 M-3378

Después de las cinco de la tarde y en días festivos llame al Teléfono A--3856

Para suscribirse llame al M-84-04

## TODOS LOS ELEMENTOS DE LA SOCIEDAD DE CAMAGÜEY SE CONGREGARON PARA RECIBIR AL SECRETARIO DE JUSTICIA

Acompañan al Lcdo. Barraqué el secretario de Gobernación y el sub-secretario de Justicia

CAMAGUEY, diciembre 3. DIARIO, Habana. Significados elementos de la sociedad camagüeyana acudieron hoy a la estación del Ferrocarril para recibir al ilustre señor Secretario de Justicia, Licenciado Jesús María Barraqué y personas que le acompañan, quienes llegaron en el tren de viajeros de las 11 y 45 minutos de la mañana, ocupando el coche salón Trinidad, propiedad de los Ferrocarriles Consolidados.

Con el Licenciado Barraqué han llegado sus hijos Alberto y Jesús María con sus esposas Berta Ponce y Matilde Acosta, el Secretario de Gobernación, Comandante Rogerio Zayas Bazán, el Sub-secretario de Justicia, doctor Ricardo Eguilior; el Ingeniero señor Raúl Otero; el Capitán Antonio Estevez y el compañero en la prensa señor Raúl Marsans, así como el Inspector de la Policía Judicial señor Casariño Reyes.

Acudieron a la Estación los Magistrados de la Audiencia señores Zaldivar, Gaceran, Rodríguez Aragón y Piedra, el Teniente Fiscal Dello Silva, el Abogado Fiscal señorita Angela Mariana Zaldivar, el Secretario Miguel Isarduy, el Juez de Instrucción Manuel Franqui, el Juez Correc-

(Continúa en la pág. DOCE)

## Embarcó el cónsul de Cuba en S. Francisco de California

Como despedida al señor Miguel Angel Amenábar se celebró un suntuoso banquete

SAN FRANCISCO DE CALIFORNIA, diciembre 3. Se ha celebrado un suntuoso banquete ofrecido en homenaje de despedida al cónsul cubano señor Gabriel Angel Amenábar, al cual han asistido las clases más selectas de esta localidad: Caballeros de Colón; personalidades de la colonia española e hispano-americana, priodistas, comerciantes de significación y numerosos industriales.

Se han pronunciado interesantes discursos ensalzando los progresos realizados por Cuba en los últimos años, así como la obra del actual Gobierno, brindándose por la prosperidad de la República y por su actual Presidente, el general Machado.

El cónsul cubano, señor Amenábar, ha embarcado hoy para esa ciudad en el vapor Manchuría, yendo a despedirlo al muelle las mismas entidades que ofrecieron el homenaje.

### LA CONFERENCIA DE Q. MOHENO SERA TRANSMITIDA POR RADIO

La conferencia que pronunciará hoy domingo, a las 8 y media de la noche, el distinguido jurisconsulto, Lic. Querido Moheno, en los salones de la Asociación de Reporters de la Habana, será transmitida por medio del Radio, para que toda la sociedad habanera pueda escuchar la brillante disertación del ilustre periodista mejicano, desde sus respectivos hogares.

Con ello ha querido la Asociación de Repórters de la Habana proporcionar el medio de que pueda ser apreciada la conferencia del Lic. Querido Moheno, sin necesidad de concurrir a sus salones, los que se hallarán completamente invadidos por las numerosas invitaciones que se han distribuido.

Han sido invitadas para que concurran al acto, todas las entidades científicas y culturales de Cuba.

### ADHESIONES AL HOMENAJE AL LICDO. QUERIDO MOHENO

Carlos Miguel de Céspedes. (Decano del Colegio de Abogados); Dr. Miguel Mariano Gómez; Dr. Julio Ortiz Casanova; Doctor Rafael María Angulo; Doctor Antonio Ruiz León; Doctor Gonzalo Andux; Dr. Enrique Llansó; Dr. Leoncio Despaigne; Dr. Miguel de León; Doctor Eduardo Betancourt; Doctor Manuel Dorta Duque; Dr. Juan Manuel Menocal; Dr. Raúl Fernández Mederos; Dr. Antonio Hernández; Dr. Bernardo Latour; Dr. José I. Rivero; señor Conde del Rivero; señor Ramón Gárate (Presidente de la Asociación de Repórters.)

Las adhesiones pueden remitirse al señor Rafael Ordóñez, Administrador del Círculo del Colegio de Abogados, sito en Prado 85.

## El capitán Agacino viene al mando del vapor 'Alfonso XIII'

La llegada del hermoso barco es esperada en la Habana el día 8 del corriente con 799 pasajeros

El señor Manuel Otaduy, agente general de la Trasatlántica Española, recibió ayer un aerograma del capitán don Eduardo Agacino, que viene mandando el vapor español "Alfonso XIII", notificándole que espera llegar a la Habana el día 8 a primera hora, conduciendo carga general y un total de 799 pasajeros, de ellos 290 de cámara y 335 de tercera, así como 174 de tránsito.

El capitán Agacino, nacido en Cuba, ha sucedido en el mando del Alfonso XIII al capitán Gibernau, que como ya hubimos de publicar ha sido ascendido en su carrera a Capitán Inspector de la Compañía en Barcelona.

Agacino ha visitado muchas veces nuestro puerto mandando al vapor "Manuel Arnús", que luego fué destinado al turismo entre New York y España.

## EN LOS ESTADOS UNIDOS SE JUZGA DIFICIL QUE PUEDA DOMINARSE LA PLAGA DEL MOSAICO DE LA CAÑA

El valor de las pulverizaciones hechas desde aeroplanos se juzga de poco resultado

WASHINGTON, Dic. 3. (UP) Es muy dudoso que pueda dominarse la plaga del mosaico de la caña de azúcar mediante la pulverización de fluocliçato de sodio desde un aeroplano, según conclusiones a que ha llegado la Secretaría de Agricultura de los Estados Unidos despues de examinar cuidadosamente los resultados de un experimento en gran escala encaminado a probar el valor de este material como remedio eficaz contra esa peste que infecta a la caña de azúcar.

El Departamento de Entomología proyectó un amplio experimento para determinar la eficacia de esas pulverizaciones como medio práctico para extirpar esa plaga. En los pri-

(Continúa en la pág. DOCE)

## El día 15 serán puestos en vigor los nuevos itinerarios de trenes

Ayer fueron aprobados por el presidente de la comisión de ferrocarriles doctor Aballí

El día 15 del corriente serán puestos en vigor los nuevos itinerarios de ferrocarriles, que han sido aprobados en el día de ayer por el Presidente de la Comisión de Ferrocarriles, doctor Rafael Sánchez Aballí. Con los nuevos itinerarios se benefician grandemente las co-

(Continúa en la pág. DOCE)

M.E.C.D. 2016

NOTICIAS DE ESTADO

# EL MARTES PRESENTARA CREDENCIALES ANTE EL JEFE DEL ESTADO EL NUEVO MINISTRO DE CHILE EN CUBA SR. BIANCHI

El valor total de las exportaciones de los Estados Unidos durante el pasado año fiscal fué de $4.968.000.000 y el de las importaciones $4.253.000.000. Aumento en el comercio

### UN SERVICIO RAPIDO DE CABLES EN COLOMBIA

Como resultado de negociaciones con el Gobierno de Colombia, la Compañía de cable "All América Cable Co" está ahora operando la linea de Buenaventura a Bogotá, que era antes operada por el Gobierno. Pueden remitirse y recibirse de New York y Bogotá en menos de ocho minutos, lo que contrasta con lo que tardaba en llegar un mensaje que era de 2 a 48 horas.

### AUMENTO EN EL COMERCIO

El comercio total entre los Estados Unidos y Colombia en 1926 llegó a $319.542.000 lo que es cinco veces más que hace diez años. El 80 por ciento de las exportaciones de Colombia van a los Estados Unidos y el 50 por ciento de las importaciones procede de allí. A causa del aumento del comercio entre los dos paises y la correspondiente demanda de más rápida y fija comunicación, es por lo que se hizo el arreglo cablegráfico antes mencionado.

### LAS EXPORTACIONES A LOS ESTADOS UNIDOS

El valor total de las exportaciones de los Estados Unidos durante el año fiscal 1926-27 fué de $4,968,000,000 y de las importaciones $4,253,000,000 dejando un balance favorable de $715.000.000

Las exportaciones excedieron a las importaciones con Europa llegando a $1.129.000.000. El factor más importante en el balance favorable con el continente europeo fué el Reino Unido siendo el comercio total con ese pais de $1.328.600.000

### PRESENTACION DE CREDENCIALES EL MARTES

En la Secretaria de Estado se confirmó la noticia dada ayer en Palacio de que el nuevo Ministro de Chile, señor Bianchi, presentará sus credenciales ante el Presidente de la República el martes próximo.

### LA PRODUCCION DE AUTOMOVILES

En una comida recientemente ofrecida por elementos de la industria americana, dada en el Hotel Ritz Carlton de New York en honor del profesor de la Universidad de Colombia Edwin R. A. Seligman, a la que asistieron 500 industriales, el Sr. John J. Raskob, presidente de la Comisión de Hacienda de la General Motors Corporation, fabricantes de automóviles, dijo que la producción de automóviles de pasajeros y camiones este año llegaría a un total de 3.500.000.000 en los Estados Unidos y el Canadá y predijo que en año, entrando la Ford Motor Company, la producción llegará a 5,000,000 de máquinas o sea un aumento de aproximadamente un 40 por ciento.

### TRIUNFO DE UN CUBANO EN MALAGA

El Sr. Ramón Basols, Cónsul de Cuba en Málaga, ha remitido a la Secretario de Estado recortes de periódicos de esa ciudad que informan haberse graduado de profesor de piano en el Real Conservatorio de Música de Madrid, el joven cubano Sr. Mario Bassols y Ricci.

La prensa ha dedicado al joven Bassols, que es hijo de nuestro Cónsul, frases de felicitación por las brillantes notas de examen que obtuvo.


CASA INTERNACIONAL
DE FRANCISCO PEREZ



ALQUILER
FRAC, SMOKING, CHAQUET
TRAJES A MEDIDA—PLAZO Y CONTADO
Garantizamos el corte
REINA 54. A-7397



El Mejor Reconstituyente NUTRIGENOL Un Tónico Poderoso



Neptuno 185. Teléfono U-5025 Dr. M. SEGUROLA Especialista Policlínica Nacional
CIRUJANO ESPECIALISTA DE VIAS URINARIAS
Enfermedades venéreas. Impotencia. Espermatorrea. De 11 a 1 y de 4 a 6



*Ernesto Lòpez Rovirosa*
INGENIERO Y ARQUITECTO
Proyectos de edificios, decoraciones, Presupuestos, Peritajes,
Inspecciones de obras.
M. de Gómez 314 de 2 a 4. Teléfono A-6902.
11094 5 d-3



LOS $300.000 DE NAVIDAD

Son los que ofrecemos y podemos hacerlo porque vendemos premios mayores. Acabamos de repartir los tres primeros de Noviembre, que suman $300.000. No vacile, véanos y usted será el beneficiado. Ofrecemos hoy:

| | |
|---|---|
| Enteros, a | $135.00 |
| Hojas, a | 13.50 |
| Fracciones, a | 1.45 |
| Próximo, a | 29.00 |

En cantidades precio especial. Escriba, será atendido.
Colectores: pagamos $250.00 por los tres de Enero.

CACHEIRO y Hno. Vidriera del CAFE EUROPA.
Obispo y Aguiar. Teléfono A-0000—Habana.
11086 3 d-2



Diagnóstico Precoz del Cáncer
PARA ENFERMOS POBRES EXCLUSIVAMENTE.
Pida informes a la Liga contra el Cáncer.
EDIFICIO DE LA CRUZ ROJA
TELEFONO A-3140. HABANA.



EPILEPSIA
Curación etiológica de esta enfermedad por un suero inyectable, completamente nuevo y original. Mejoría inmediata de las crisis.
DR. DURAN NARANJO
Especialista con 16 años de experiencia en esta enfermedad.
Consultas: de 3 a 5. - Calle 27 y K, altos, Vedado. - Tel. F-3373


NOTICIAS DE LA TERMINAL

# TEXTO OFICIAL DEL ITINERARIO DE FERROCARRILES QUE ENTRARA EN VIGOR EL DIA 15 DEL ACTUAL

Salió ayer para el balneario de San Miguel el licenciado Abril Ochoa, Secretario de esta Empresa. Comenzaron a llegar del interior los concurrentes al concurso de la maternidad

### CONCURRENTES AL CONCURSO DE MATERNIDAD

Ayer en el tren de la tarde, llegó a esta capital la señora Dolores Flores de Gómez, trayendo consigo a su hijo Manuel de Jesús, premio de maternidad en Jiguaní, para tomar parte en el concurso nacional.

Con igual objeto llegaron de Los Arabos los esposos Domingo Rodríguez y Elvira Cárdenas, con su niño Rogelio, premio de dicha localidad.

### EL FISCAL DEMESTRE

Ayer, en el tren de la tarde, llegó a esta capital, acompañado de su hija, el doctor Mario Demestre, fiscal de la Audiencia de Las Villas.

### LOS NUEVOS ITINERARIOS

Ofrecemos a continuación el itinerario de los trenes regulares de viajeros entre la Terminal y el interior que se pondrá en vigor el día 15 del actual:

A las 6 y 10 minutos de la mañana, saldrá un tren para Guane; a las 6 y 20 para Caibarién; a las 6 y 25 para Colón y Güines; a las 8 y 2 minutos, para Camagüey; a las 10 y 43, para Cárdenas, por la vía de Jovellanos; a las 14 y 4 minutos de la tarde, para Cárdenas, vía Güines; a las 12 y 34 minutos, para Pinar del Río; a la 1 y 25 minutos, para Santiago de Cuba; a las 4 y 4 minutos, para Güines y Jagüey Grande; a las 4 y 43, para Macagua; a las 5 y 25, para Pinar del Río; a las 8 y 55 minutos de la noche, para Caibarién; a las 10, para Santiago de Cuba; a las 10 y 30, para Matanzas, y a las 10 y 35, para Cienfuegos.

A la Terminal, procedentes del interior llegará igual número de trenes a las horas y de los lugares siguientes:

A las 7 y 6 minutos, llegará el procedente de Cienfuegos; a las 7 y 20 el de Caibarién; a las 8 y 28, de Santiago de Cuba; a las 9 y 55 el de Cárdenas; a las 10 y 9 minutos el de Jagüey Grande y Güines; a las 11 y 43, el de Pinar del Río; a las 6 y 4, el de Caibarién; a las 7 y 11 de la noche, el de Matanzas; a las 7 y 45 el de Guane; a las 8 y 31 el de Colón y Güines, y a las 9 y 35 el de Camagüey.

### OFICIALES DE LOS UNIDOS

Regresaron ayer de Camagüey los señores Richard Brooks, auxiliar del administrador general de los Ferrocarriles Unidos; Alex Kippen, auxiliar del jefe de Tráfico de dicha empresa; y el señor Robinson, del Departamento de Tracción, luego de tratar con los oficiales de los Ferrocarriles Consolidados en aquella ciudad asuntos relacionados con los nuevos itinerarios que se pondrán en vigor el día 15 de los corrientes.

### EL DOCTOR ABRIL OCHOA

Salió ayer para el balneario de San Miguel nuestro distinguido amigo el doctor Manuel Abril Ochoa, secretario de esta empresa.

### EL DOCTOR IDALBERTO DEL PICO

Regresó ayer de Santa Clara el doctor Idalberto del Pino, presidente de la Comisión del Retiro Marítimo.

### LOS TRENES DE CAIBARIEN Y CIENFUEGOS

El señor Juan Arratia y sus familiares, procedentes de Calimete.

De Caibarién: el ingeniero Suárez Cordovés; José Fernández; José Triay.

De Santa Clara: Armando R. Dorticós.

De Sagua la Grande: Saturnino Escoto Carrión; el doctor José Manuel Fernández y su esposa.

También de Cienfuegos: la señora de Amado y sus familiares; el teniente del Ejército, Alejo Pérez; Rogelio Alonso y su esposa.

### EL EXPRESO LIMITADO DE SANTIAGO DE CUBA

En este tren llegaron ayer:

El señor Manuel Arisa, procedente de Holguín.

De Guantánamo: Eduardo Gobel, representante de Park y Davis.

De Zaza del Medio: la señora viuda de Lauzán.

De Santiago de Cuba: Antonio Marchena.

De Camagüey: Bernardo Vázquez.

De Camajuaní: Bruno Cabarrouy.

De Santa Clara: Ricardo Fernández y Julián García.

Del Central Palma: el administrador de esa finca azucarera.

### LOS TRENES DE CARDENAS Y CAIBARIEN

En estos trenes salieron ayer:

El señor Manuel Rodríguez Osorio, que se dirigió a Cienfuegos.

A Sagua la Grande: el oficial supernumerario del Ejército, Luis Nardo; la señora viuda de Peña; Francisco Nodarse.

A Calimete: la señorita María Pérez.

A Cárdenas: Luis Pidal.

A Matanzas: Don Julián Linares.

### LOS TRENES A GUANE

En estos trenes salieron ayer:

El señor Claudio Smith; Fernando de lo Vega; José Gutiérrez; el teniente Bustomante, del Ejército Nacional.

### TREN A SANTIAGO DE CUBA

En este tren salieron ayer tarde:

El señor Enrique Tur, que se dirigió a Guantánomo.

A Manzanillo: Alejandro Canal.

A Trinidad: Miguel Mas.

A Santiago de Cuba: Octavio Betancourt, delegado a la Caja de Jubilaciones de Ferroviarios y Tranviarios.

A Sagua la Grande: Roberto Roca, pagador de los Ferrocarriles Unidos.

A Camagüey: Miguel A. Quiroga.

A Santa Clara: Alfredo Martirena y su esposa; la señora Julia Monterrey; A. Higgs y su esposa.

A Cárdenas: el doctor Octavio Ortiz Coffigni; Pedro M. Mederos; Miguel Hernández, del Departamento de Comprobación de los Ferrocarriles Unidos.

A Matanzas: Miguel Braña; Nemesio Urrédhaga, gerente de Urréchaga y Hermanos, de dicha ciudad; el ex representante Alfredo Lima San Jorge.

A Aguacate: el consejero Severiano Pulido.

### TREN DE SANTIAGO DE CUBA

En este tren llegaron ayer tarde:

La señorita Julia Martínez, procedente de Santa Clara.

De Cienfuegos: Hugo Sibrower.

De Manzanillo: el doctor Delio Núñez Mesa y su esposa.

De Jovellanos: el inspector de Comunicaciones Rafael D. Peña.


El Método Para Hacer Desaparecer Un Mal Cutis

Es una locura intentar cubrir u ocultar una tez descolorida, cuando con tanta facilidad puede usted hacer desaparecer el mal color o el cutis mismo. El colorete y otras preparaciones aplicadas sobre una tez parda, lo único que logran es hacer resaltar el defecto. El mejor método consiste en aplicar cera mercolizada pura—lo mismo que si se tratara de cold cream—aplicándosela en la noche y lavándose en la mañana con agua caliente y jabón, y luego haciendo una ablución con agua fría. El efecto que se obtiene después de algunas aplicaciones, es sencillamente maravilloso; la cera absorbe la cutícula desvitalizada—de una manera indolora y gradual, en pequeñas partículas imperceptibles— dejando al descubierto, debajo, la nueva piel hermosa, blanca y aterciopelada.

No hay necesidad de que ninguna mujer tenga un cutis manchado, con barrillos o pecas, pues esto se puede evitar comprando en la droguería cierta cantidad de cera mercolizada y usándola según las instrucciones que se han indicado.—Woman's World.

Ext. 1 d 4.



Gastritis Gastro-Enteritis de los Ninos
Papaina
Poder Digestivo Energico
ELIXIR - JARABE - VINO
TROUETTE-PERRET
15, Rue des Immeubles-Industriels, Paris



Erupciones de los Niños
Se curan con rapidez con DEPURATIVO INFANTIL Y PASTA POROSA CABALLERO. De venta en Droguerías y Farmacias.



ASMA
Enfisema - Opresiones
Remedio soberano Cigarrillos ó Polvo ESPIC
En los hospitales y farmacias del mundo entero
Exigir la firma J. ESPIC en cada Cigarrillo



PEPTO-KOLA ROBIN
(GLICEROFOSFATOS, KOLA y PEPTONA)
*En este licor el Rojo de Kola está conservado en estado natural como en la nuez fresca.*
Exquisito y Maravilloso
LICOR ESTIMULANTE
Alimento de ahorro de fuerzas
SOBERANO contra:
NEURASTENIA
CANSANCIO EXCESIVO
FATIGAS pasajeras, físicas é intelectuales
CONVALECENCIA
DIABETES, ALBUMINURIA, etc.
Dosis: 1 copita de las de licor después de cada comida.
VENTA AL POR MAYOR: 13, Rue de Poissy, PARIS
AL POR MENOR: *En las principales Farmacias.*


# DE DIA EN DIA

Como viene:

"Señor Luis M. Somines
Redactor de "Miscelánea"
DIARIO DE LA MARINA

Querido compañero, amigo y compadre:

Perdona que deje transcurrir un día más sin la debida respuesta a la invitación que me haces para que te ayude a reformar la ortografía, sobre bases en que casi estamos de acuerdo. Pero, además de que estoy inventando una letra, para lo cual he solicitado el concurso de un pendolista, y quiero aprovechar la ocasión de mi trabajo para darla a conocer, el asunto que tengo hoy, entre manos, es más urgente. El de la ortografía, puede esperar un par de días más. Después de todo, hasta ahora se ha venido escribiendo a través de muchos años con arreglo a la ortografía actual y hasta sin ninguna ortografía. Y no ha ocurrido ninguna catástrofe. En cambio, aquí puede pasar algo si yo no me apresuro a tratar del tema que me preocupa.

Es el caso, amigo, compañero y compadre Somines, que esas veinticinco palmas reales que, según leo en la crónica de nuestro querido Director Téonico van a plantarse en Sevilla, frente al pabellón de Cuba en la Exposición proyectada, son cosa mia, es decir, son una idea mía. Reclamo la paternidad de ella, con testigos. Son estos: Tomás Servando Gutiérrez, a quien le hablé de ello en el Club Rotario, en una sesión dedicada al asunto y Castell, uno de los entusiastas comisionados del Gobierno cubano para dejar bien puesto el pabellón de Cuba, lo cual tengo la seguridad de que sabrá hacerlo. A los dos les pedí que gestionaran el envío a Sevilla de ese airoso y viviente símbolo de la isla más fermosa que ojos humanos vieron, convencido de que habrían de llamar más la atención que el propio palacio. Y por el tono de sus respuestas, puedo asegurar que no había nada pensado. Luego, es cosa mía lo de las palmas. Yo sé que no vay a ganar nada conque así se me reconozca esta paternidad, es decir, no pienso obtener ningún premio en metálico. Pero aparte de que estoy acostumbrado a que mis brillantes ideas no me reporten el menor beneficio económico, confieso que me conformo con la posibilidad de que mi nombre figure el día de mañana en algún tratado de Historia Natural, que trate del cultivo de la palma real en España, donde hoy no existe esa clase de palmas.

Por cierto que alguien me dijo, que nuestras palmas no arraigarían en la tierra española, y ese alguien que así me informó juraría que fué una autoridad en Agricultura. Pero mi criterio es distinto y agora lo veredes quien tiene la razón. Yo creo que si aquí se dan palmas como las que adornan los parques de las ciudades españolas cuyo clima se presta, y crecen al lado de nuestras palmas típicas, nuestras palmas típicas no se negarán a creer en Elche, Málaga, Granada y Sevilla. Hasta por reciprocidad debe ocurrir eso, ya que recientemente España mandó aquí varias palmas (de la clase llamada académica) y han prosperado.

No se si triunfaré en esta romántica aspiración. Probablemente no faltará quien me salga diciendo que yo tengo tantos derechos a reclamar esta paternidad, como los que tenia aquel célebre tipo de Gelabert, precursor de Salgueiro para titularse el padre de la aviación en Cuba, y que sólo alegaba que a él se le había ocurrido, primero que a nadie, traer a Cuba un aeroplano. Pero la cosa es distinta. Gelabert no se lo dijo a nadie hasta que surcó triunfante el cielo cubano la primera nave aérea. Y yo pido la patente antes de saber si prenden las palmas enviadas a Sevilla; y además tengo testigos.

Más si, con testigos y todo, se me niega ese derecho, me resignaré tranquilo, como en toda circunstancia adversa, y me limitaré a reafirmarme en mi triste condición de que no he nacido para cosechar palmas.

Hasta que me traigan la letra que he encargado (a ver si me niegan también esta invención) queda tuyo afmo. amigo, compañero y compadre.

TARTARIN DE TARASCON.

NOTICIAS DE OBRAS PUBLICAS

# ADQUIRIRA EL ESTADO TERRENOS DE PROPIEDAD PARTICULAR PARA HACER LA ADUANA DE N. GERONA, I. DE PINOS

Las fuerzas vivas de Cienfuegos expresan al secretario de Obras Públicas la satisfacción con que han visto la decisión de ampliar las obras de la carretera central hasta Ranchuelo

### ADAPTACION DEL HOSPITAL DE PAULA PARA CASA-ESCUELA EN TRINIDAD

La Sección de Personal, Contratos, Bienes y Suministros de la Secretaría de Obras Públicas, ha elevado al doctor Carlos Miguel de Céspedes el expediente de la subasta celebrada recientemente en el Negociado de Construcciones Civiles y Militares para las obras de adaptación del Hospital de Paula para casa-escuela en Trinidad.

El doctor Céspedes tiene en estudio las recomendaciones que se le hacen por el Tribunal que entendió en la mencionada subasta, a fin de dictar en este asunto la resolución procedente.

### TELEGRAMAS AL DR. CARLOS MIGUEL DE CESPEDES

El doctor Carlos Miguel de Céspedes ha recibido dos telegramas del alcalde municipal de Cienfuegos y del presidente del Club Rotario de dicha ciudad, dándole las gracias en nombre de aquella población, por la reciente resolución dictada, ordenando la ampliación de los trabajos de la carretera de Cienfuegos hasta Ranchuelo.

Dicen así esos dos telegramas:

"Ha causado una impresión muy grata en esta ciudad su resolución ordenando que los trabajos de la carretera sean ampliados hasta Ranchuelo. Esta localidad se complace mucho en dar a usted, en nombre de Cienfuegos, las más expresivas gracias por esa resolución. Respetuosamente:—(f.) **Aragonés**, Alcalde Municipal".

"El Rotary Club de Cienfuegos acordó por unanimidad, en su sesión de hoy, felicitarlo por la firma del contrato por el resto de la carretera hasta Ranchuelo. Nuestro afectuoso saludo.—**Oviendo**, Presidente".

### TERRENOS PARA LA ADUANA DE NUEVA GERONA, ISLA DE PINOS

El Negociado de Construcciones Civiles y Militares de la Secretaría de Obras Públicas ha elevado al secretario del ramo un plano para emplazamiento de la aduana de Nueva Gerona, Isla de Pinos.

Para la erección de este edificio se hace necesaria la adquisición de algunos terrenos de propiedad particular; y a ese efecto han sido sometidos también a estudio del doctor Céspedes los antecedentes relativos a esos terrenos con el fin de que, previo el examen correspondiente de los mismos, dicte la resolución que estime procedente en el caso.

### LA REPARACION DE CALLES Y ACERAS Y EL ARREGLO DE LOS PARQUES

Por el Negociado de Calles y Parques de la Jefatura de la Ciudad se ha rendido un informe al secretario de Obras Públicas, dándole cuenta que se están llevando a cabo trabajos de construcción y reconstrucción de pavimento en los siguientes lugares:

Aguacate y Muralla; Prado y Refugio; Belascoaín y Estrella; Maloja entre Lealtad y Escobar; Estrella de División a Rayo; Sitios y Lealtad; Cádiz entre San Joaquín y Infanta; Agustina entre Gertrudis y Josefina; San Lázaro; M y 21; Infanta y Carlos III; Puentes Grandes; Estatua del General Gómez, cortes en Cerro, Jesús del Monte, Víbora; Prensa de Santa Teresa a Washington; Mireles de Palatino a San Salvador; San Francisco entre Armas y Porvenir; Porvenir desde Luyanó a San Francisco; Dolores y 11; Asilo Santa Marta; Milagros y San Antonio; Buenaventura; Pocito y Dolores.

Igualmente se informa que la División de Aceras viene realizando trabajos en Infanta y Carlos III; Infanta y Zanja; Diego Velázquez; Puentes Grandes; Neptuno y Amistad; Neptuno y Galiano; Neptuno y Consulado; Neptuno e Industria; Manuel de la Cruz entre Luco y Justicia.

También se da cuenta de que por la División de Parques se ejecutan trabajos de jardinería y ornamentación en los parques de: Cristo; Estudiantes; Maceo; Trillo; Monteagudo; Menocal; Villalón; arbolado y parterres en Emilia de Córdova; 15 y B; Vedado; Lawton; Batista; semilleros y trasplantes en el Parque de Colón y Vivero de Aldecoa.

### PROLONGACION DEL DREN DE AGUILA Y MALECON

La Jefatura de la Ciudad de la Habana ha redactado un proyecto, que ha sido elevado al secretario de Obras Públicas, para su aprobación, que consiste en la prolongación del dren de descarga de Aguila y Malecón, en esta ciudad, para evitar los malos olores que se producen al descargar las aguas albañales por dicho dren.

Con la ejecución de esta obra desaparecen por completo estos inconvenientes que han sido motivo de frecuentes quejas por parte de los vecinos de aquellos alrededores, puesto que una vez terminada la prolongación del citado dren, quedará sumergida su desembocadura en la marea baja, no pudiendo entrar en él, por consiguiente, las corrientes de aire que son las que producen fetidez al ponerse en contacto con las materias que el agua del mar arroja actualmente en su interior.

Estos trabajos han sido presupuestados en la cantidad de $2.308.13, que se abonarán con cargo a los créditos concedidos para obras de alcantarillado.

### LA SUBASTA PARA LAS OBRAS DE DRAGADO DEL PUERTO DE CIENFUEGOS

El Negociado de Mejoras en Ríos y Puertos de la Secretaría de Obras Públicas, ha elevado al secretario del ramo, para su aprobación, todos los antecedentes relativos a la subasta celebrada recientemente para las obras de dragado del puerto de Cienfuegos, y también el contrato otorgado con la Compañía de Obras Marítimas S. A., para la ejecución de las citadas obras.

Esta subasta fué adjudicada al señor Jaime Suárez Murias, que ofreció ejecutar las obras proyectadas por la Secretaría de Obras Públicas, por la suma de $897.873.31, al precio unitario de $0.37 por cada metro cúbico de fango dragado y depositado, medido en emplazamiento y de $3.73 por el metro cúbico de roca dragada y depositada.

Las obras del dragado del puerto de Cienfuegos han sido reclamadas con gran interés por todas las clases representativas e intereses comerciales de aquella ciudad, pues ellas han de contribuir al adelantado de la vasta zona afectada, aumentando el calado para los barcos y su aproximación a los muelles, y su importe será pagado con cargo al Fondo Especial para mejoras de los puertos, de acuerdo con la ley de 24 de julio de 1917.

### LICENCIAS DE FABRICACION APROBADAS

Previo el informe de la Oficina de Ensanche y Embellecimiento de la Secretaría de Obras Públicas, se ha comunicado al señor alcalde municipal que pueden ser concedidas las siguientes licencias de fabricación:

Expedientes números: 11161, señor Manuel Antonio Godínez, calle 13 número 11, Reparto Lawton; 42430, señor Serafín Fernández, calle N. Aranguren entre Goicuría y M. Rodríguez, Reparto La Floresta; 36280, señora Isabel L. del Alamo, calle 15 esquina a J., Vedado; 40119, señor Francisco Crespo, calle E entre Beale y 11; 39641, señor Ramón Rodríguez, calle 23 esquina a 16, Vedado; 33666, señor Carlos Valle, calle 13 entre M y L, Vedado.


TOSTADORES DE CAFE RAPIDO IDEAL
de fabricación alemana, cuyo funcionamiento es únicamente a base de aire sobre-caliente y purificado. La última expresión de la Industria del tueste de Café.
TOSTADORES DE BOLA
(Legítimos de EMMERICH)
Tenemos todos los Aparatos de la Industria del Café, Plantas de Aguas Minerales y Gaseosas, Maquinaria de Panadería, Dulcería y Fábrica de Licores.
MOLINOS DE PASTA DE ALMENDRA
MOLINOS DE CAFE, CLASIFICADORAS, APARATOS DE QUITAR LAS PIEDRAS AL CAFE TOSTADO, DESCASCARADORAS, SECADORAS, PULIDORAS, MOLINOS DE MAIZ CON PIEDRAS LEGITIMAS, BATIDORAS, AMASADORAS, SOBADORAS, GALLETERAS, DIVIDIDORAS DE PASTA, CERNIDORAS DE HARINA Y SACUDIDORAS DE SACOS, ETIQUETADORAS, LLENADORAS, ENCORCHADORAS, TAPADORAS DE CORONA, MOTORES DE TODAS CLASES, CAPSULADORAS, TOSTADORES ELECTRICOS PARA PRUEBAS, LIMPIADORES DE BOTELLAS, ETC.
PIDA CATALOGO Y PRECIOS A:
GERMANIA MACHINERY CO., S. A.
VILLEGAS 109. APARTADO 92. TELEFONO M 8808. HABANA.


## Defunciones ocurridas ayer en la Habana

Horacio Fornaris Benítez, blanco, 20 años, Neptuno 220, Estrechez mitral.

Gumersindo Rivas, blanco, 59 años, Prado 1, Anemia perniciosa.

Miguel Torres, blanco, 27 años, Hospital Calixto García, Tuberculosis pulmonar.

Tomasa Palpa, blanca, 27 años, Hospital Calixto García, Tuberculosis pulmonar.

Manuel Sánchez, blanco, 71 años, Monte 277, Arterio esclerosis.

José Caridad Echemendía, mestizo, 68 años, Cerro 472, Resblandecimiento cerebral.

Justo Cartaya, negro, 17 años, Lealtad 150, Bronco-neumonía.

Eusebia Cordovés, blanca, 24 años Quinta de Dependientes, Colecistitis.

José Antonio Pichardo, blanco 87 años, 10 de Octubre s|n. Cardio esclerosis.

Pedro Vizcaya, blanco, 73 años, Quinta de Dependientes, Obstrucción calculosa.

Alfonso M. de la Vega, blanco, 24 años, Quinta de Dependientes, Tuberculosis pulmonar.

Manuel Marreiro Iglesias, blanco, 25 años, Hospital Municipal, Homicidio por arma de fuego.

Vicente Hernández Rima, blanco, 73 años, Cerro 659, Cirrosis hepática.

Celestino Fernández Rosal, blanco, 40 años, Cerro 659, Pleuro-neumonía.

Guillermina Sánchez, blanca, 34 años, Vives 73, Tuberculosis pulmonar.

Benigno Parapar, blanco, 49 años, Quinta Benéfica, Sarcoma del cuello.

## DE HACIENDA

### PAGOS PROCEDENTES

Se declara procedente el pago de las gratificaciones que se justifique hubiere devengado y no percibido el señor Jesús Abraham Morejón y de la Fuente Martín, a su viuda señora Elena Delgado y Pérez conjuntamente con sus once legítimos hijos Laura, Enriqueta, Lucrecia, Elena, Isabel, Ambrosio de la Asunción, Abraham, Hipólito, Gonzalo, río Mónico Morejón y Delgado.

—Se declara procedente el pago de las dos mensualidades por fallecimiento del señor Bienvenido Manzano y Rosabal, así como los haberes y gratificaciones que se justifique hubiere devengado y no percibido, a su hermana la señorita Carmen Manzano y Rosabal.

—Se declara procedente el pago de las dos mensualidades así como también los haberes pendientes de cobro, por fallecimiento del señor Calixto Guiteras Gener, a su viuda señora María Teresa Holmes Wals, conjuntamente con sus tres hijos nombrados Calixto, Antonio y Margot.


DR. F. GARCIA CAÑIZARES
Catedrático Titular de la Universidad. Director Facultativo del Centro Balear. Médico de Visitas del Hospital de Paula. Medicina general. Especialista en Enfermedades venéreas, sifilíticas y de la piel. Aranguren (Campanario) 119. Consultas Lunes, Miércoles y Viernes de 3 a 5. No hace visitas a domicilio.
E 2624 ind. 11 nov.



Dr. Hernando Seguí
GARGANTA, NARIZ Y OIDOS
Prado, 38; de 12 a 3



DR. PULGARON
Manzana de Gómez 465
Teléfono A-1862
PRIMERA Y SEGUNDA ENSEÑANZA, ENSEÑANZA SUPERIOR Y LATIN
Visitas y Avisos: de 5 a 7.



LA REGENTE
AVISO
Debido a la proximidad de un gran remate de prendas, rogamos a las personas que tienen alhajas empeñadas y adeuden seis meses pasen por esta casa de Neptuno y Amistad a pagar los intereses y renovar las papeletas para evitar que sus prendas sean comprendidas en esta subasta.



Dr. P. M. Souza
Garganta, Nariz, Oídos. Hospitales de New York, Viena, Budapest, Habana. San Lázaro 226, de 2 a 4.



Dr. Gonzalo Pedroso
CIRUJANO DEL HOSPITAL MUNICIPAL DE EMERGENCIA
Especialista en Vías Urinarias y Enfermedades venéreas. Cistoscopia y cateterismo de los uréteres. Cirugía de Vías Urinarias. Consultas de 10 a 12 y de 3 a 5 p. m en la calle Avenida de la República 254.
E-16 Ind 1 En.



SALES DE ESTRONCIO de PARAF-JAVAL
BROMURO DE ESTRONCIO
INDICACIÓN: *ENFERMEDADES NERVIOSAS*
YODURO DE ESTRONCIO
INDICACIÓN: *ENFERMEDADES DEL CORAZÓN LINFATISMO*
LACTATO DE ESTRONCIO
Empleado en la enfermedad de Bright
INDICACIÓN: *ALBUMINURIA*
SALICILATO DE ESTRONCIO
Mejor tolerado que el de sosa
8, Rue Vivienne, PARIS
y en todas las Farmacias



A LOS QUE PADECEN DEL ESTOMAGO

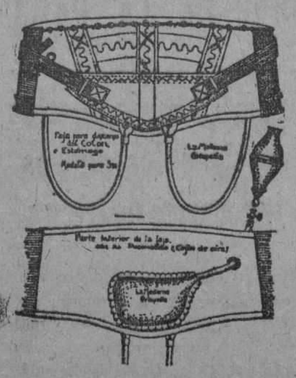

LO QUE DICE UNO QUE TAMBIEN PADECIA
Sres. F. González y Cía.
O'Reilly 73, Ciudad.
Muy Sres. míos: Hace seis años venía sufriendo del estómago. Mi médico me diagnosticó el caso, como Ptosis gástrica (descenso del estómago, prescribiéndome el uso de una faja.
Tuve el acierto de ir a su casa, ordenando una faja según mi médico me recomendó, la llevé usando seis meses, estando en la actualidad completamente curado de mi dolencia, gracias a la pericia de Ud. en la confección de dicho aparato.
Como testimonio de gratitud le envío la presente, para que haga de ella el uso que estime conveniente.
Atte., de Ud.
DAVID GONZALEZ
S|c. San Ignacio 12 (altos)
Confeccionamos cuanto en el arte de Ortopedia pueda hacerse. Especialidad en bragueros garantizando la completa retención de la hernia. Contamos con una experta empleada para la atención de las señoras.

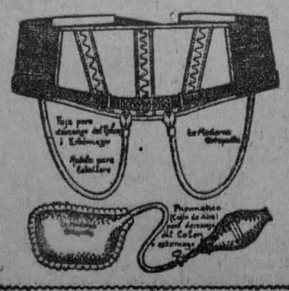

"La Moderna Ortopedia"
DE F. GONZALEZ Y CIA. Sucesores de M. Mon y Cía.
O'REILLY 73. TELF. M-1475.



RIPERAZINE MIDY

EL DISOLVENTE MAS PODEROSO DEL ACIDO URICO
IMITADA CON FRECUENCIA, PERO JAMAS IGUALADA
GOTA,
REUMATISMO, ARTRITISMO
REPRESENTANTES PARA CUBA: APARTADO 137, HABANA


M.E.C.D. 2016

NOTICIAS DE LOS JUZGADOS

# FUE PROCESADO CON EXCLUSION DE FIANZA EL PROPIETARIO QUE MATO A UN DEPENDIENTE QUE FUE A COBRARLE

**Fué detenido ayer un sirio acusado de haber estafado setecientos pesos a una compatriota.—Al subir a un ómnibus un vigilante de policía fué arrollado por un camión.—Preso libertado por error**

En la Jefatura de la Policía Judicial se recibió ayer mañana un telegrama urgente del señor Celestino Fernández, Alcalde de barrio de Caraballo, interesando la detención del sirio Elías Jorge Ilio, que había estafado $780.00 a su compatriota Julia Antonia Pazos, vecina como el estafador, de dicho pueblo. El sirio, según comunicaba el telegrama, había huído en dirección a la Habana en uno de los ómnibus que hacen el servicio de pasajeros a esta ciudad.

El Inspector señor Manuel Gómez, que recibió el telegrama, designó a los agentes señores Gumersindo Galguera y Gabriel Herrera por la captura del sirio, encargándoles tomaran un automóvil y se situaran en la carretera para esperar, antes de que llegara el ómnibus de Caraballo.

Los agentes cumplieron el encargo del Inspector y al avistar el ómnibus examinaron el pasaje, deteniendo al sirio Ilia y ocupándole al registrarle $560 y un reloj de oro.

El acusado no negó haberse apropiado del dinero, pero en su descargo dijo que lo quería para comprar ropa en la Habana para su negocio, y como Julia se negaba, él se apoderó del dinero y vino a la Habana. Debidamente custodiado fué remitido a la disposición del Juzgado Municipal de Caraballo. Confesó el detenido que estaba asombrado de la rapidez y precisión con que se efectuó su detención, ya que en el mismo ómnibus viajaban varios compatriotas suyos y los agentes se dirigieron a él directamente.

**ARROLLADO UN VIGILANTE**

En Infanta y 12, al tratar de subir al ómnibus número 43 de la empresa La Precisa, el vigilante número 1474, Pedro Llera y Marcotila, vecino de 10 de Octubre 618, fué arrollado por el camión número 13258 ,que chocó con el ómnibus. Este estaba parado para que él subiera. Sufrió la fractura complicada y completa de la pierna izquierda, siendo asistido por el doctor Pérez Boudet en Emergencias. El vigilante declaró que el camión llevaba exceso de velocidad.

Detenidos por el vigilante número 368, el chauffeur del camión, Enrique Bravo García, de 39 años, vecino de San Miguel número 201, y el del ómnibus, José Pereira Alonso, de 23 años, vecino del Reparto Buenavista, Bravo declaró que el ómnibus paró inesperadamente y que él, aún cuando frenó, no pudo evitar el choque por estar mojado el piso. El chaufefur del ómnibus declaró que era inocente del hecho. Fueron remitidos ambos al Vivac por orden del Juez, Licenciado Saladrigas.

**PROCESADO POR HOMICIDIO**

Ayer fué procesado por homicidio con exclusión de fianza, Luis Gómez Colón, acusado de haberle causado la muerte al dependiente Simón Pedregal, que fué a cobrarle una cuenta y al que golpeó tirándole al suelo, fracturándose al caer el hueso estenoides.

**PUESTO EN LIBERTAD POR EQUIVOCACION UN PRESO**

El Alcaide de la Cárcel comunicó al Juzgado de Instrucción de la Sección Segunda haber sido puesto en libertad, por un error del empleado encargado de ese servicio, el recluso Mario Pedroso Suárez, que se hallaba sujeto a las resultas de una causa por atentado y robo frustrado, del Juzgado de Instrucción de la Tercera Sección.

Expone en su comunicación el Alcalde que por haberse abonado el resto de la multa de $30.00, impuesta en causa correccional a Mario Pedroso Hernández, éste tenía que ser puesto en libertad; pero se puso en libertad a Mario Pedroso y Suárez, conociéndose el error al acudir la madre del Hernández a proestar por no haberse puesto en libertad a su hijo a pesar de haber pagado la multa. Se han dado órdenes a la Policía para que recapturen a Pedroso Suárez.

Se iniciará causa por este hecho en el Juzgado correspondiente.

**AL CAERSE**

Al caerse del tejado a la azotea de la casa San José número 107 sufrió contusiones diseminadas por el cuerpo Francisco Rodríguez Pérez, de 21 años de edad, vecino de dicha casa. Fué asistido en Emergencias por el doctor Castellanos.

**O MORIR ELECTROCUTADO O CAERSE EXPONIENDODO A MATARSE AL CAER**

En Emergencias fué asistido de una grave contusión en la cabeza, de forma estrellada, José Hernández Urra, de 38 años de edad y vecino de Columbia y 4 en el Reparto Columbia.

Este individuo trabajaba subido en un banco de madera en el quinto piso de la casa Belascoaín y San José. Perdió el equilibrio y cayó, pero al caer chocó su cabeza con el cuadro de distribución eléctrica de la casa, quedándose adherido al mismo. Pudo gritar para que quitaran la corriente y no perecer electrocutado, pero al quitar la corriente el encargado de la obra Antonio Pérez, cayó al suelo Urra, causándose la lesión citada.

**OCUPACION DE DROGAS EN UNA FARMACIA**

El supervisor de drogas de la Secretaría de Sanidad, en unión del Teniente Calvo, Jefe de la Sección de Expertos, del sargento Graña y Expertos Gutiérrez y Alonso, provistos de mandamiento judicial, se constituyeron en la farmacia La Fe, antigua de Moya, situada en Neptuno número 59, ocupando en una caja de caudales numerosos pomos y cajas con drogas heroícas.

La farmacia aperece como de la propiedad del doctor Eduardo Montero, el cual expuso a la policía que él era solamente regente, siendo el Administrador el señor José Lapeira Zaldo, que era quien podría darles datos acerca de la existencia de dichas drogas.

Expuso el señor Lapeira que el difunto doctor Carlos Moya, dueño de la farmacia, murió a consecuencia de un cáncer en la boca y que las drogas ocupadas eran los resíduos de las drogas que tomaba para mitigar los terribles dolores que sufría, recetadas por varios médicos de la asistencia del susodicho doctor Moya. Como estos resíduos de drogas no podían ser cargados en la cuenta de drogas heroícas de la botica, permanecían allí en la caja, sin que se expendieran ni se utilizaran en la farmacia. Quedó en libertad el señor Lapeira.

**PROCESADOS**

Fueron procesados los siguientes individuos:

Armando González de la Torre, por tentativa de estafa, con $300 de fianza; Luis de la Campa Valdés, el escolta de la cárcel al que se le escapó "Valentino" días pasados, fué procesado con $300 de fianza y Alfredo de Armad, propietario de la casa de que se fugó y que le ayudó en la huida, procesado con $200 de fianza; Celestino May Fernández, por robo flagrante, con $300; Fernando Manuel Arango Beltran, por estafa con doscientos pesos.

**NO QUIERE LIQUIDARLE**

Denunció en la Sección de Expertos el polaco José Zukiur, vecino de Cuba número 5, que él y su compatriota Elais Zimberg, que reside en su misma casa y en la misma habitación, hicieron una sociedad para fabricar y vender corbatas, aportando cada uno $250. El negocio resultó floreciente y ahora, cuando iban a recoger el fruto de su trabajo, Zimberg le ha excluído del negocio, negándose además a entregarle sus $250.

**DETENCION**

Los Expertos Marín, Ruiz y Acosta, detuvieron y presentaron al Juzgado de Instrucción de la Sección Segunda al doctor Carlos Alberto Muñoz, vecino de 20 número 19, reclamado en causa por infracción del Código Postal, por acusación de Sixto Cárdenas.

A G J
ANUNCIOS
I-5698
ALFREDO G. JIMENEZ
Agente de Anuncios
11099 2 d-3

NO DESCUIDE SU CATARRO Puede serle funesto. Compre ahora mismo un
ANTIGATARRAL Suárez Sabina
Johnson, Sarrá, Taquechel, y Galiano y Virtudes.
11076 4 d alt 4

# LA RAPIDEZ DEL SERVICIO AEREO HABANA K. WEST

**Se ha podido comprobar que se gana un día completo desde Nueva York a la Habana**

En un experimento realizado recientemente por la General Motors Export Company ha quedado positivamente demostrado que el servicio postal aéreo implantado por la Pan American Airways Inc., entre la Habana y Cayo Hueso puede ahorrar un día completo en el tiempo que requieren las cartas entre la Habana y Nueva York. El señor W. B. Boyce, de dicha Compañía, echó tres cartas al correo el día 14 de noviembre a las 12 meridiano por los tres diferentes medios de transportar correspondencia.

Una de estas cartas se envió desde Cayo Hueso en el momento oportuno y llegó a manos del señor M. K. Clark en la Oficina de la General Motors Export Company en Nueva York, tres días y cuatro horas más tarde.

Otra de estas cartas se echó en un buzón de correspondencia ordinaria en la Habana y llegó a manos del señor Clark a la misma hora, es decir, tres días y cuatro horas más tarde y la tercera de estas cartas se echó a las 12 meridiano del mismo día en un buzón de correspondencia aérea y llegó a su destino, o sea a manos del señor Clark, exactamente dos días y cuatro horas y cuarto más tarde, ahorrando por lo tanto, en el tiempo, justamente veinticuatro horas.

El señor Clark en la carta que le escribe al señor Boyce comentando sobre el valor de este espléndido servicio dice en parte:

"Según ustedes nos informan el original de este memorandum fué enviado en la forma usual en la tarde del día 14. Esto indica que se emplearon 52 horas desde la hora de salida hasta la hora de recibo en el Departamento de Ventas. En nuestra opinión este es un servicio espléndido y nos facilita la manera de seguir sosteniendo nuestra correspondencia, sobre los asuntos más importantes, en esta forma, recibiendo al mismo tiempo el beneficio de la misma rapidez en las contestaciones".

El señor G. G. Mason Jr., Agente en la Habana de la Pan-American Airways Inc., expresando su opinión sobre el resultado de esta prueba, dijo que esta demostró la excelente ventaja del servicio que puede ser rendido por su compañía a la correspondencia, lo mismo de negocio que de asuntos personales. El ahorro de tiempo por aeroplano no ha sido completamente demostrado en la prueba puesto que el señor Mason dice que la carta que se envió por la vía aérea podía haber sido puesta hora y media más tarde en un buzón para el servicio aéreo, dos horas y media más tarde en la Oficina de Correos y tres horas más tarde en el buzón situado en el Campamento de Columbia con lo que, el tiempo que emplea una carta a Nueva York, puede ser aún más reducido.

Dice el señor Mason que muchas compañía de la Habana están usando el servicio aéreo con regularidad y lo encuentran de un gran beneficio para sus negocios.

El señor Boyce ha manifestado que él ha hecho un excelente servicio con su experimento puesto que el servicio postal aéreo ha de ser de un gran valor para todas aquellas firmas comerciale sde Cuba que hacen negocios con los Estados Unidos.

NOTICIAS DEL MUNICIPIO

# UN SERVICIO DE HIGIENE INFANTIL DEL MUNICIPIO QUEDA INSTALADO EN UNA CASA DE LA CALLE GORGAS

**La "Asociación de la Prensa de Cuba" invita al Alcalde para la fiesta que se celebrará mañana, lunes, en el teatro "Principal de la Comedia" a beneficio del colegio El Salvador**

El Dr. Fernando Llano, Director del Servicio de Higiene Infantil del Municipio, está ultimando la debida instalación del mismo en la casa de la calle de Gorgas o Vrtudes, entre Araguren y Lazcano, donde en un tiempo funcionó el Segundo Centro de Socorro.

El local está pintado y preparado de manera conveniente para el fin a que se le destina, de conformidad con el plan elevado por el Dr. Llano al Jefe de los Servicios Sanitarios Municipales, Dr. Mencía, y al Alcalde Dr. Gómez Arias.

Dentro de breves días el Servicio de Higiene Infantil del Municipio, estará siendo útil en su moderna fase a los niños allí atendidos, contando con el magnífico refrigerador adquirido hace poco.

**FIESTA DE LA ASOCIACION DE LA PRENSA**

Una Comisión perteneciente a la Asociación de la Prensa de Cuba, estuvo ayer en la Alcaldía, con el propósito de invitar al Dr. Miguel Mariano Gómez, Alcalde Municipal, para la fiesta teatral que tendrá efecto en el Principal de la Comedia el lunes próximo, a beneficio del Colegio "El Salvador" y de la referida Institución, y en la que pronunciará una conferencia el señor Palavicini.

Integraban la comisión los señores Modesto Morales Díaz; R. P. José Viera; Anonio Martín Lamy y Juan Corzo. Por no estar el Alcalde en su despacho, los comisionados fueron recibidos por el Secretario de la Administración Municipal, señor Pedro Jiménez Pozo.

**PETICION DEL CONCEJAL ALVAREZ BUILLAS**

El señor Juan Manuel Alvarez Builas, en su carácter de Presidente de la Comisión del Impuesto Territorial, se ha dirigido al Alcalde rogándole ordene la suspensión de empleo y sueldo y formación de expediente administrativo al empleado de esa oficina señor Mujica, por no haber obedecido lo dispuesto en decreto de remitente, relativo a la situación del empleado señor Carajaville, que debe de volver a ocupar su puesto en las oficinas de la Comisión.

**NUEVOS ESTABLECIMIENTOS**

Para establecerse en esta Ciudad han solicitado ayer licencia de la Alcaldía, los señores Enrique Acui, para frutería en Esperanza 85; Ramón Puerta y Puerta, para sastrería en 10 de Octubre 249; Rosario González y Sánchez, para farmacia e nLuyanó 149; Jesús Guerreiro, y Chao, para confitería en 10 de Octubre 539; Sarkis Mildon, para salón de limpia botas en Aguiar 68; Miguel Kenekian, para fábrica de costuras en Sol 95; Luis Lima, para depósito de mercancías en Bolívar 38; Miguel Jiménez, para carpintero en Estévez 74; Manuel Viete, para figon en Bélgica 91; Luis Veger, para sombrerería en Aldama 64; Ernesto Lan, para sastería en Dragones 76; Nalhan Raplan, para sastrería en Compostela 113; y Froilán Maya, para tienda de tejidos en Máximo Gómez 51.

**BAJAS**

Solicitaron de la Alcaldía se les de de baja en el Registro de Contribuyentes, los señores Ramón Díaz juego de billar en 23 entre 10 y 12, Vedado; Ceferino Díaz de la Barcena, cinematógrafo en Bruzón 4 y Valentín Díaz, café cantina en Calzada del Cerro 789.

**CERTIFICADOS DE HABITABILIDAD**

En poder del Jefe del Departamento de Fomento, señor Evelio Govantes, están a disposición de los interesados, los certificados de habitabilidad de las casas, Reyes entre Luz y Altarriba, Avenida de Chaple entre Lagueruela y O'Farrill, calle A. entre 13 y 14; Mrí aRodríguez entre Cuervo entre Línea del Ferrocarril del Oeste y C. Betancourt.

**LICENCIAS DE OBRAS DESPACHADAS**

A la taquila número 11, para su entrega los propietarios, previo el pago de los arbitrarios correspondientes, se han enviado las siguientes licencias de obras:

PINTURAS Y LECHADAS:— General Carrilo del 137 al 165; M. González número 6 Lucena número 2; "A", Bayona número 11 Cerrada esquina a Vigía número 16; General Sánchez Figueras número 63; Santa Emilia número 18 al 20; Picota número 30; Ruiz de Luzuriaga número 69; Avenida 10 de Octubre número 539; Omoa número 26; M. de Gómez número 335; Villanueva número 1; Sol número 3; V. Muñoz número 174; José de San Martín número 35; San Nicolás número 52; Teodoro Roosevelt número 6; Inquisidor número 36; General Aranguren número 20; M. M. Delgado número 95; Cienfuegos número 25; Sol número 123; Avenida 10 de Octubre número 289; Villegas número 76; Dr. Barnet número 3; 5 y 7; J. Clemente Zenena número 169; M. Gómez número 440; M. Gómez número 356; Municipio esquina a Acierto número 4; Miguel Aldama número 130; Ricla número 11; Florida número 75; Rodríguez e Flores y F. C. del Oeste; Juan Delgado número 32; Tenerife número 85; R. M. Alonso número 5; San Francisco número 42 (Víbora); Concha y Velázquez; Simón Bolívar número 14; General Aguirre número 138; Espada número 172 y José de San Martín número 186. OBRAS MENORES Alcalde O'Farrill número 4; Mercado de Tacón número 35; Panchito Gómez número 208; Mayor Gorgas número 2; Santa Ana número 19; Someruelos número 6; Compostela número 131; San Francisco número 16; Avenida de Wilson esquina a Calzada e/ J y Ká R. M. de Labra número 157; Santa Irene número 26; San Indalecio número 30; Teodoro Roosevelt número 2; Lagunas número 55; M. Gómez número 283; Dr. Al. de la Piedra número 18; Avenida de Wilson entre 14 y 16; 8 esquina a 15 Vedado; M. Gómez número 725; Avenida Menocal número 190, por Finlay.

OBRAS NUEVAS— Ampliaciones de obras en 2 entre 9 y 11; Reparaciones en la casa Avenida de la República número 193; Construir dos habitaciones en Avenida de Serrano número 5; Construir dos departamentos con servicios en A entre 13 y 14, Lawton; Construir una casa de una planta en Esperanza entre San Gabriel y San Quintín; Construir un edificio de dos plantas en 13 entre L y M; Construir una casa de una planta en Goss entre L. Estévez y Lacret; Construir una casa de planta baja en D entre 11 y 12, Reparto Batista; Construir una casa de planta baja en Guasabacoa entre Santa Ane y Senta Felicia; Hacer reformas en la planta baja y construir 4 apartamentos en Cádiz número 45; Construir un edificio compuesto de tres casas en Altarriba entre San José y San Luis.

**ERARIO MUNICIPAL**

La recaudación obtenida durante el día 2 de los corrientes en la Tesorería del Municipio, fué la siguiente:

Por Ejercicio Corriente: $7.818.78. Por seultas: $2.025.72. Y para el Consejo Provincial: $1.854.40.

La existencia en Caja por todos conceptos ayer era de $748.847.42 divididos en esta forma:

$297.295.24 por Ejercicio Corriente; $272.574.24, por Resultas; $264575.88 para el Consejo de la Provincia; $287.94 del Presupuesto Extraordinaria y $152.133.58, por Depósitos de todas clases. Del capítulo de Resultas corresponde al anterior ejercicio de 1926 a 1927, la suma de $119.166.08.

Por conceptos de multas se cobraron $131.00. Por cuotas ocasionales tramitadas en el Departamento de Impuestos se cobraron $566.70

**PETICION**

El señor Víctor G. Mendoza ha interesado de la Alcaldía se le diga si la International B. F. Goodrich ha cobrado de la Administración Municipal la cantidad de $841.20 importe del suministro de 2.000 pies de mangueras para el Cuerpo de Bomberos de la Habana.

**TRASPASOS DE AUTOMOVILES**

En el Departamento de Gobernación del Municipio se legalizaron ayer los siguientes traspasos de automóviles:

L. B. Ross Corporation a Francisco Fernández, un Chevrolet, chapa número 18461; Pedro Alvarez Mena Corporation a W. T. Dunn, un Ford chapa número 17787; Estanislao Díaz Armenteros, a José Gorgas Castillo, un Studebaker, chapa número 6612 y compañía del Auto Universal S. A. a Justo Díaz, un Ford, chapa número 4494.

NO IMPORTA COMO NI CUANDO! SI SE LE ROMPE O SE LE DESGASTA SU PLUMA DE FUENTE "CONKLIN ENDURA", LE HAREMOS LA REPARACION O REEMPLAZAMIENTO COMPLETAMENTE GRATIS EN LA HABANA. **ESTA GARANTIA NUNCA SE EXTINGUE.**

La pluma CONKLIN ENDURA es la más bonita y perfecta que puede adquirir. Se fabrica en tamaños cortos y largos y ricos colores: azul zafiro, verde jaspeado, caoba, rojo y negro. Tenemos lapiceros que hacen juego con las plumas.

B. J. del RIESGO
Amistad No. 35. Habana.
THE CONKILN PEN Co.
Toledo, Ohio. U. S. A.

Conklin ENDURA
Unconditionally & Perpetually Guaranteed

PARA SUS ANUNCIOS LLAME A
HIGINIO GARCIA Y GARCIA
Propagandas Comerciales e Industriales
POCITO Y SAN LAZARO. VIBORA
TELF. I-4798

## Asociación de la Prensa de Cuba

De orden del señor Presidente, convoco a los miembros de esta Asociación para la Junta General ordinaria de Diciembre, fin de proceder a la elección de nueva Directiva y dar cuenta de los trabajos realizados por la Directiva actual.

La Junta se celebrará el 18 del actual a las 11 a.m. en el Edificio de la Cruz Roja Cubana, debiendo los socios par tomar parte en la votación llevar el recibo del último mes.

Orden del día:
Informe de la Directiva.
Balance de Tesorería.
Asuntos Generales.
Mociones.
Elección de la nueva Directiva.
Habana, Diciembre 3 de 1927.
Modesto MORALES DIAZ, Presidente.
Juan CORZO, Secretario

## De Instrucción Pública

**NOMBRAMIENTO**

Se ha aprobado el nombramiento de la maestra Beatriz López Díaz, para desempeñar la escuela número 15, situada en Corte Leña, de Camajuaní.

**TRASLADO DE UNA ESCUELA**

Se ha aprobado el traslado de la Escuela número 8, para otro local que reúne mejores condiciones en la calle de la Alameda número 42, en Trinidad.

**TRASLADOS DE MAESTROS**

Se han aprobado los traslados de los maestros siguientes: Ana Martínez Montano, del aula 2 de la Escuela 8, para servir el aula 5 de la escuela número 2, en Cienfuegos; Julia Rodríguez, del aula única número 19, del barrio de Santa Bárbara, al aula única de la Escuela número 27, en cayo Juan Clar, de Puerto Padre; Caridad Proenza y Proenza, del aula única de la escuela número 23, de Limpio de Retrete, al aula única de la escuela número 41, de El Negro, de Banes; Victoria Fernández Almerá, de la Escuela número 34, para la Escuela número 39, de Marianao; Concepción Domínguez y Jardínez, del aula 8 de la escuela número 18, del barrio de Flores, al aula 2 de la propia escuela, de Banes; María Esperanza Catalina Ruiz Delgado, de Trinidad, para desempeñar el aula única de la escuela número 45; José Sánchez García, de la escuela número 17, para la número 11, de Consolación del Norte; Rita Suárez, del aula única de la escuela número 41, de Consolación del Norte; Rita Suárez, del aula única de la escuela número 41, de El Negro, al aula única de la escuela número 29, situada en Boca de Samá, de Banes.

**MATERIAL Y MOBILIARIO REMITIDO A LOS CENTROS DE ENSEÑANZA**

La Secretaría de Instrucción Pública ha remitido a los centros de enseñanza, el material y mobiliario que se relaciona a continuación:

Al Instituto de Segunda Enseñanza de Oriente; 150 pupitres grandes.

A la Junta de Educación de la Habana: material para la enseñanza especial de Kindergarten.

Instituto de Sordos Mudos: tabletas de aluminio y otros materiales para la enseñanza en dicho Instituto.

## Bodas de plata del Colegio El Angel de la Guarda

La Asociación de Antiguas Alumnas del Colegio El Angel de la Guarda, celebrará mañana, a las 5 de la tarde, el 25º aniversario de la fundación de tan notable plantel con una interesante fiesta artística-teatral, en el antiguo colegio de Belén, (entrada por Acosta.)

Figuran en el programa la zarzuela "La Bella Condesita" y el juguete cómico "Llueven tías", los coros "Ayer y hoy" y "Chinas y Japonesas", la poesía "Amor y gratitud", por epílogo, y un discurso de la señorita Isabel Pérez Portilla.

Quedamos reconocidos a la atenta invitación que se nos envía.

ESMALTE TRULINE
EL MEJOR
USELO UNA VEZ

CROMOS-ALMANAQUES
PAPELERAS Y
TARJETAS de FELICITACION
PARA PASCUAS Y AÑO NUEVO

NOTIFICAMOS a nuestros clientes que hemos recibido un variado y extenso surtido de estos artículos.

"LA COMERCIAL"
SAN IGNACIO 78, Esq. a MURALLA

TIENE los Cromos más vistosos y artisticos que se reciben en Cuba. Venga a ver nuestro muestrario y se convencerá de ello. PRECIOS MODICOS.

Importadores de Papel, Imprenta y Efectos de Escritorio
Suárez Gutiérrez y Ca.
San Ignacio 78 - Tel. A-2704 - Aptdo. 108 - Habana.

¡VENGA HOY!

Aproveche esta única oportunidad de comprar artículos buenos a precios locos.
Recuerde que nuestra rebaja del
30%
Sólo alcanza al 15 de Diciembre
VEA ESTOS PRECIOS

Camisones blancos bordados, en colores, surtidas tallas, 3 por $1.00.
Medias de seda para señora, colores surtidos "ALLEN'A", a $1.00 par.
Medias para señora, catalanas, en colores, a 45 cts. par.
Medias de seda para señora, garantizada "VAN-RAALTE", $1.25 par.
Pañuelos para señora, en caja de ½ docena, finos, 45 centavos caja.

No olvide que
"LA FRANCESA"
está en Monte núm. 117, entre Angeles y Aguila.
POO LUNG Y COMP.
TELEFONO A-8675

Cuando el Apetito desaparece

y sus platos favoritos parecen haber perdido toda su antigua atracción, cuando usted vanamente busca algo que satisfaga su gusto, solicite que le sirvan jamón Premium de Swift y quedará satisfecho. Su calidad es siempre uniforme y la mejor.

SWIFT & COMPANY
OFICIOS 94

JAMON Y TOCINETA PREMIUM

Hogar es paz, comodidad, placer....

La Victrola ortofónica es una necesidad del hogar. Satisface el gusto de los padres que gustan de la música clásica, el de los hijos que prefieren oir las canciones de moda y bailar. Vendemos a plazos cómodos todos los estilos de Victrolas. Siempre tenemos los últimos discos Victor.

UNIVERSAL MUSIC & COMMERCIAL Co
GRAL. CARRILLO (S. RAFAEL) 1-TEL A. 2930 VENTAS AL CONTADO Y A PLAZOS.
SUCURSALES: REPUBLICA 95. CAMAGUEY, SAN CARLOS Y GAZEL, CIENFUEGOS

M.E.C.D. 2016

## LO MAS NUEVO Y FINO

Elegantísimo modelo en piel SERPIENTE BOA en la pala, y tacón y talonera de charol negro.

$12.00

El mismo, combinado con talonera y tacón color cocoa,

$14.00

Peletería
"LA IMPERIAL"
MONTE 29
frente al Parque de la India
HERMANOS GANDARILLAS

2d 4

# TARJETAS DE PASCUA

Contamos con un extenso y variado surtido en **Tarjetas para felicitaciones de pascuas** de la más fina calidad y exquisito gusto.

Tenemos modelos con inscripciones alusivas en inglés, con dibujos primorosos en relieve, pintadas a mano y también con paisajes y asuntos cubanos, en relieve, como las anteriores.

Haga una visita a nuestras casas y se ahorrará viajes inútiles.

### TARJETAS DE VISITA Y PARA FELICITACION

En nuestros grandes talleres de imprenta, imprimimos con gusto y a precios sin competencia, tarjetas de felicitación con su nombre y la inscripción que usted desée. Tenemos un extenso muestrario donde podrá escoger entre los novedosos modelos que en él figuran.

Para las casas comerciales contamos con material especial e imprimimos las tarjetas que deséen para felicitar a sus clientes.

### TARJETAS POSTALES

En tarjetas postales tenemos los últimos modelos de París y Alemania, en modelos preciosos; las hay sepia, verdes, azules, mate, negras brillo y en colores. También las tenemos de fantasía con pañuelos de seda y otras formas a la moda. La última novedad en este ramo lo contituye las llamadas "Mignonette" que son de tamaño pequeño, con paisajes y asuntos primorosos.

### CROMOS DE ALMANAQUE

En cromos de Almanaque, tenemos un extenso surtido, en todos los modelos ya sean lisos o en relieve, todos ellos litografiados en los mas vivos colores. Tenemos también papeleras y estampas propios para anuncios comerciales, los que imprimimos con la inscripción que se desée.

Si usted desea regalar a sus amistades o a su clientela un cromo de almanaque con su anuncio, le daremos los presupuestos mas económicos.

También tenemos **bloks de Almanaque** de varios tamaños.

### ¡¡¡JUGUETES!!!

Hoy ha quedado definitivamente instalado nuestro DEPARTAMENTO DE QUINCALLA en el que exhibimos un variado surtido de JUGUETES de calidad al alcance de todas las fortunas. No importa el dinero de que usted disponga porque tenemos para todos los gustos y de todos los precios.

Así mismo vendemos artículos de fantasía, propios para regalos, como medias de señora; calcetines para hombre, muy finos; pañuelos de seda de la mejor calidad y de última moda; ligas para mujer y para hombre; moteras de fantasía; perfumadores en modelos muy vistosos; peines; cepillos; tijeras; navajas; espejos; botellas thermo de varios tamaños; relojes de bolsillo y despertadores; tohallas; artículos de plata propios para regalos y otros muchos efectos.

Visite nuestro nuevo Departamento y comprará a los mejores precios.

Todos los artículos de este nuevo Departamento, los vendemos en las mismas condiciones que los libros, a quienes tengan cuenta abierta en nuestra casa.

## "LA MODERNA POESIA"

Obispo 135. Apartado 605. Teléfonos A-1171, 1172 y 1173. Habana

## "CERVANTES"

Avenida de Italia 62. Apartado 1115. Teléfono A-4958. Habana.


DEL GOBIERNO PROVINCIAL

# UN DELEGADO PARA LA ELECCION DEL CENTRO ASTURIANO

### Fué firmado por el gobernador el reglamento del "Centro Eucarístico de la Habana"

Visitaron al Gobernador, el representante Emilio Sardiñas, el ingeniero Benito Lagueruela, el alcalde de la Salud, el consejero Oscar Artola, el doctor Adolfo Nieto y el Secretario del Consejo Provincial señor Severino Pulido.

**DEL CENTRO ASTURIANO AL GOBERNADOR**

La directiva actual del Centro Asturiano de la Habana, en atento escrito comunica al Gobernador señor Ruiz que en el día de hoy y con motivo de celebrarse las elecciones en dicho Centro Regional, se sirva nombrar un delegado para que presencie el escrutinio.

El Gobernador ha designado al caballeroso secretario de la Administración Provincial señor Ernesto López, y este a su cez ha designado al personal competente que ha de acompañarlo, en la delicada labor que se le ha encomendado.

**SOCIEDADES**

Fué firmado por el señor Gobernador el Reglamento del Centro Eucarístico de la Habana, La Hermandad Ferroviaria de Cuba comunica oficialmente el cambio de la Directiva. La Federación Obrera de la Habana, comunica que celebrará junta hoy día 4. Comunican haber trasladado su domicilio social Pedro Noriega que lo hizo para la calle de Hospital número 11 y la Asociación de Cocineros cubanos que se trasladó para la calle de Espada número 109.

Carballido y su Comarca, remitió actas, Sociedad Gabriel de la Concepción Valdés, remitió acta de constitución.

Las sociedades asiáticas Chi Puey Cong Ton comunca que celebrará junta hoy día 4 a las 8 de la noche.

El Chong Locn on Tong celebrará junta hoy domingo a las 9 de la noche.

El Kuo Ming Tan, remitió los balances.

Hoy Yui Chung Kon Sol comunica que celebrará junta para nombrar nueva directiva el día 11 del actual.

El Porvenir Familiar, remitió actas.

La Federación Nacional de Industria Gastronómica, comunica que tomó posesión la nueva directiva.

**EL GALLINERO EN REGLA**

La Auxiliar Marítima envió al Gobernador escrito fecha primero del actual remitiendo informado el expediente número 5793, promovido por la mencionada auxiliar para realizar obras en los terrenos conocidos por 'El Galinero' en el ultramarino pueblo de Regla.

# Asociación Nacional de Colonos

Puesta de acuerdo la Asociación Nacional de Colonos con el distinguido caballero señor Adolfo Méndez Guedes, Director de la organización de los colonos de la provincia matancera, se ha señalado el día 10 del presente mes de diciembre para constituir esa provincial habiéndose ya señalado al efecto el pueblo del Perico, para celebrar la magna asamblea a que nos referimos.

En representación de la Asociación Nacional asistirá el Vicepresidente de la misma señor Arturo S. de Berrayarza.

Sabemos que oportunamente se les ha enviado la correspondiente citación a todos los delegados de las Asociaciones Locales ya constituídas en la provincia de Matanzas.

Se ha señalado el pueblo del Perico para el acto de la constitución de la Provincial de Matanzas, porque el señor Francisco López entusiasta Presidencia de la Local de ese pueblo, envió a la Nacional un gentil y generoso ofrecimiento del domicilio social de los colonos del Perico.


## Si está usted enflaqueciendo

Nada hay que tanto beneficie al organismo de las personas flacas como el aceite de hígado de bacalao. Para obtener el deseado efecto muchos médicos recomiendan la Emulsión de Scott, que es verdadero aceite en su forma natural, pero científicamente refinado y emulsionado para que pueda absorberlo fácilmente el organismo. Incomparable para fortificar y robustecer. Tome

## Emulsión de Scott


# De Comunicaciones

**MEJORAS EN LAS OFICINAS DE MORON.**

Entre los proyectos que abriga el Secretario de Comunicaciones, doctor Sánchez Aballí, en cuanto a mejoras en las comunicaciones postales y telegráficas, figura el de la reinstalación de las Oficinas de Correos y Telégrafos de Morón, que, según pudo ver personalmente, no reune las condiciones debidas y está montada a la altura que una población de la importancia de Morón merece.

En su deseo de mejorar esa oficino cuanto antes el Secretario de Comunicaciones se ha dirigido al Alcalde Municipal de Morón, interesando le indique cuál es el lugar que, a su juicio, estima más apropiado y conveniente a los intereses del pueblo en general, para trasladar las oficinas y reinstalarlas, dotándolas de nuevo mobiliario y enseres.

También ha dado el doctor Sánchez Aballí las instrucciones necesarias al Jefe del Negociado de Inspección Técnica de la Secretaría de Comunicaciones, para que haga un estudio de lastmejoras que san necesarias en otras muchas oficinas postales y telegráficas de la provincia camagüeyana.

**LLUVIAS**

Según los datos enviados a la Secretaría de Comunicaciones por los Centros de Telégrafos, durante las 24 horas últimas llovió en los siguientes pueblos:

Pinar del Río: Llovió poco en Sábalo, Martinas y Herradura; regular en Ovas, Paso Real, San Diego de los Baños, La Coloma, San Cayetano y La Fe; fuente en Mendoza, San Luís, Cortés, Consolación del Norte, Puerta de Golpe y Pinar del Río; en F. S. Earle, (central) 36 centésimas.

Habana.—No llovió en ningún lugar de la provincia.

Matanzas.— Llovió poco en Cidra y Sabanilla del Encomendador.

Santa Clra.—No llovió en ningún lugar de la Provincia.

Camagüey.— No llovió en ningún lugar de la Provincia.

Oriente. —Llovió poco en Sagua de Tánamo y Cayo Mamí, y fuerte en Baracoa.

# Burla Burlando

**FISCALES DE TOLETE Y DE PLUMA**

Por lo regular todos los señores pertenecientes a la curia son mirados con razón o sin ella, con cierta prevención por la gente del pueblo, pero ninguno lo es tanto como el que actúa de "fiscal". Y la cosa se explica. El fiscal ejerce, hasta cierto punto, el oficio del diablo, el cual oficio consiste en agrandar y aventar culpas y en pedir para cada una de ellas el máximum de la pena .

Este es el motivo de que el fiscal sea tan mal mirado por el vulgo. Puede que resulte una aversión injusta por no ser el fiscal tan malo como parece. El hombre se acoje a la ley para lanzar sus acusaciones y para pedir lo que pide; y quizás abrigue la dulce esperanza de que el abogado defensor libre al reo de la pena que contra él fulminó.

Todo lo que queda dicho,—y tal vez con no decirlo no se hubiera perdido nada—se refiere a los señores fiscales de altura, esto es, a los que ejercen su oficio en los altos tribunales de justicia. Esos hombres tienen que ajustarse a la ley, y, por lo tanto, no son ellos los responsables de las acusaciones que lanzan y de los castigos que piden.

Pero ahora existen, mejor dicho, pululan entre nosotros una muchedumbre de "fiscales" de menor cuantía que no obedecen en sus acusaciones a otra ley que la de su interés o la de su capricho, y que resultan, por lo tanto, más merecedores de las antipatías del pueblo. Estos son los que me han inspirado el título de **Fiscales de Tolete y de Pluma** que llevan estas líneas... Les pondré ya de una vez sus verdaderos nombres para mayor claridad: una salvedad que me parece justa: no todos los reporteros y policías se sienten fiscales a la hora de informar. Los exceptuados saben que su oficio no es el de acusadores, sino el de historiadores o cronistas fidedignos, y lo ejercen con toda probidad. Hecha esta aclaración me parece que puedo continuar mi labor con la conciencia tranquila.

El **fiscal-policía** siempre procura abultar y ennegrecer en sus informaciones el "acto punible" del acusado. Parece que para el policía no existe ningún ciudadano que no sea o pueda ser un bribón. Se ignora las más de las veces el motivo de sus rigores, pero es de presumir que aumente las culpas para dar mayor importancia a sus "servicios".

Si el fulano hizo un mal gesto al ser detenido, se le acusa de desacato y vejación; si tiró un papel en el arroyo, se le acusa de grave atentado contra la salud pública; si hubo reyerta, el detenido es el agresor con escándalo terrible; si se quemó un mosquitero, el autor es un conocido incendiario; si se cayó un ladrillo malhiriendo a alguno, fué por negligencia criminal del propietario o del ingeniero; si una leve murmuración contra el gobierno, se convierte bajo el lápiz acusador del "detective" en conspiración formidable.

Y lo peor es que contra el testimonio del "detective-fiscal" no valen excusas ni defensas, porque siempre llegan tarde. Es posibe que el señor juez reconozca la inocencia del acusado y le ponga inmediatamente en libertad, pero las horas de encierro que el cuitado padeció, las molestias y bochornos y hasta las marcas de las esposas que le pusieron, esas han dejado en su corazón y en su ánimo huellas imperecederas. Aparte de esto, ya no bastará ninguna absolución o rectificación, por muy explícita que sea, para librar al acusado de "aquello" que siempre queda después de una acusación pública y grave.

El otro **fiscal** más temible aun que el del tolete es el de la pluma, vulgarmente conocido por **repórter** de la prensa diaria. Para este tampoco puede haber falta ni delito leve, porque él necesita buscar la nota sensacional, necesita que "haya drama" o "tragedia" o "crimen espeluznante".

Se incendió una bodega y se comprueba que el suceso fué puramente casual. No hubo desgracias personales y el establecimiento no estaba asegurado, de suerte que la única víctima fué el bodeguero. Es un hecho vulgar y, por consiguiente, no hay drama. Pero el repórter no está satisfecho. Falta el elemento trágico, y se echa a discurrir. Y al cabo descubre que el tendero incendió la casa para abrasar al vecino de los altos con quien el día anterior había tenido una disputa sobre el precio de una lata de sardinas. ¡Ya el feliz reportero ha encontrado la nota sensacional!... Y con esto y con afirmar "una vez más" que los bodegueros son unos desalmados, porque, además de explotar al pueblo, lo ponen en peligro de ser achicharrado, ya tiene el reportero asegurada la simpatía de sus numerosísimos lectores y un espléndido triunfo en su labor informativa.

En caso de suicidio. El suicida ha dejado la consabida nota escrita de su puño y letra: "No se culpe a nadie de mi muerte"... No hay drama, y esto contraría al reportero-fiscal. Más él posee una inventiva prodigiosa. Descubre que el "interfecto" tenía un enemigo cuyas malas artes le condujeron a la desesperación. Ya tenemos "traidor" y "víctima"; ya tenemos drama "escalofriante"; ya tiene el reportero-fiscal asunto para colocarnos cinco o seis columnas de prosa vanguardista, para mayor calamidad, y para probar la culpabilidad del "inductor"... Si éste no va a la horca no será por falta de actividad y de inteligencia del fiscal acusador.

Adulterio. Es el tema predilecto del **fiscal-reportero**, sobre todo, si los protagonistas son personas de viso. Pero en este proceso no siempre el reportero se muestra exclusivamente acusador. Disculpa a la adúltera por su irresistible belleza, y al galán por su temperamento apasionado. El único culpable es el marido... Con esto y con alguna insinuación filosófica contra la insolubilidad del yugo matrimonial, el lector queda admirado y convencido de que el reportero es una lumbrera. De ello se aprovechará el interesado para exclamar:—¡Nuestro triunfo informativo!...

Pero no yamos a seguir citando casos en que interviene el reportero-fiscal, porque ello sería penetrar en el infinito. Creemos que basta con los citados para demostrar la inclinación poco recomendable, por lo "acusona", de nuestro personaje. Pero hagamos una breve aclaración que estimamos necesaria y justa. Es posible que el fiscal de pluma no formule sus acusaciones por malevolencia ingénita sino por algún motivo... La vanidad... El negocio... Sabe que el público se pirra por todo lo sensacional y lo trágico, y él se lo sirve con todos los aderezos imaginables para complacerlo.

Tal vez no falte quien asegure que estas "crudezas" de los fiscales de pluma y de tolete resultan útiles a la sociedad. Muy contados han de ser —se nos dirá—los ciudadanos tan faltos de vergüenza y de pudor que no teman caer bajo el dominio de estos fiscales. Este mismo temor les hará reprimir sus instintos criminales y sus pasiones. En efecto, pueden darse casos de esa naturaleza; pero lo más comúnes que haya quien envidie la popularidad con que el reportero-fiscal "aureola" al delincuente, y que esto le anime a cometer cualquier fechoría, con tal de que su nombre y su retrato salgan en las primeras planas de los periódicos.

No vale, por consiguiente, la pena de sacrificar a muchos inocentes por compadecer a algunos depravados. Y, sobre todo, bueno sería que el fiscal de pluma o de tolete no abusasen tanto de los colores negro y rojo en sus informaciones. Con ello dejarían de cometer muchas injusticias, el público no padecería tanto de los nervios con esas historias truculentas, y el propio fiscal saldría ganancioso por aquello de que "no es mejor la fama del "fiscal" riguroso que la del compasivo".

M. ALVAREZ MARRON.

# Concierto por Radio

**TRASMISIONES DE LA P. W. X.**

**Domingo 4 de diciembre a las 10 a. m.**

La Estación Radio-difusora de la Cuban Telephone Company asociada a la International Telephone and Telegraph Corporation de la Calle Broad número 41 en Nueva York trasmitirá desde el Teatro Nacional el Concierto-homenaje al compositor cubano Mario Valdés Costa, bajo la dirección del profesor Joaquín Molina, el siguiente programa:

**Primera Parte**

1.—Palabras por el doctor Miguel A. Carbonell, Miembro de Número de la Academia Nacional de Artes y Letras.

2.—Preludio Sinfónico en Do menor. (Orquesta).

3.—Adagio del Cuarteto en La mayor para instrumentos de arco. (2 violines, viola y violoncello) señores Emilio Hospital, Alejandro Morales, Guillermo Portela y Antonio Mompó.

4.—Dos números para violín, viola, violoncello y flauta, señores Emilio Hospitau, Guillermo Portela, Antonio Mompó y Roberto Ondina.

5.—Añoranzas, coro a tres voces y orquesta.

**Segunda Parte**

1.—Morisca.

2.—Dos caprichos cubanos. (Violín y piano), señor Alejandro Morales y señorita Angeles Tellaeche.

3.—Melancolías. Romanza. Barítono: señor Alberto Márquez. Piano: señora Alicia Crusellas de Márquez.

4.—Suite cubana. (a) Allegro Moderato. (b) Largheto. (c) Allegro. Orquesta.

**A las 8 p. m.**

Trasmisión de la Conferencia que dará el Licenciado Querido Moheno desde el Salón de Actos del Edificio Social de la Asociación de Reporters de la Habana que se intercalará durante la trasmisión del Concierto del Malecón que ejecutará la Banda de Música del E. M. G. del Ejército, dirigida por el Capitán José Molina Torres, con el siguiente programa:

1.—Marcha militar Viejos Camaradas. C. Teike.

2.—Obertura Il Guarany. A. C. Gómez.

3.—Fantasía de la Opera Tosca. G. Puccini.

4.—(a) Danza Portorriqueña, Todo Corazón. M. Duchesne. (b) Criolla Por una flor. F. Rojas.

5.—Fantasía La Calesera, (Primera Audición). F. Alonso.

6.—Capricho Descriptivo La Cacería. P. Bucalossi.

7.—Danzón El barquillero. F. Rojas.

8.—Himno Nacional Cubano, P. Figueredo.

NOTA.—Del Estudio de la Estación P. W. X., se ejecutarán selecciones de canto y música durante los intermedios de las trasmisiones anunciadas.

**UNA FELICITACION**

El Capitán de Fragata señor Alberto de Carricarte, ha dirigido al experto constructor de receptores de radio señor Oscar Montenegro, una laudatoria carta felicitándolo por la construcción de su equipo "L. 2", a cuyo aparato ha logrado sacar el mayor partido posible, no solamente en volumen y selectividad, sino en un gran alcance.

El señor Carricarte que ha poseído varios receptores construídos en los Estados Unidos declara que en ninguno ha encontrado las ventajas en la operación de recibir, así como en la presentación del mismo.


## ATAQUES o EPILEPSIA

**CONVINCENTE EVIDENCIA**

Quiere usted librarse de esos ataques? Vaya donde su droguista y consiga un frasco del Tratamiento Towns para la Epilepsia, remedio que ha estado en uso desde hace 52 años. Tenemos muchos testimonios de todas partes de Estados Unidos, algunos de personas que sufrían los ataques desde hacía 20 y 30 años. PRUEBAS es lo que usted desea. Díganos su edad y le enviaremos una muestra y un tratado sobre Epilepsia. Envíe 10 centavos para cubrir los portes y gastos de empaque.

Distribuidores: Droguería de Johnson. Apartado 750.

Towns Remedy Co. Inc.
Milwaukee, Wis. E. U. de A.

# Por una Semana

**siga este método sencillo del cuidado del cutis—después note su mejoramiento**

*Por* NORMA SHEARER

**Muchísimos de los cutis naturales hermosos que se ven hoy son el resultado de este método**

DE entre los métodos de belleza hay unos que han sido probados y otros no. La mujer sensata elije el que ha sido probado. Un precioso cutis es demasiado bueno para servir de experimentos.

El método sencillo, abajo mencionado, es tan simple que toda mujer, en beneficio propio, debe de probarlo. Pues, está acreditado de haber contribuído con más cutis hermosos que cualquier otro. Prueba de ello se ven hoy en todas partes.

Siga usted este método por una semana. Es el método de la naturaleza para conservar el cutis hermoso y resguardar la juventud. Los eminentes especialistas del cutis lo recomiendan . . . el aseo correcto del cutis con la untuosa espuma de los aceites de palma y olivo, mezclados en el jabón Palmolive.

***He aqui el método y como debe seguirse***

En la mañana, a mediodía, y antes de acostarse lávese la cara, cuello y hombros con Palmolive, frotándose suavemente con su untuosa espuma, hasta que penetre en los poros. Enjuáguese con agua fresca, y séquese completamente.

Este tratamiento de belleza conserva el cutis fresco, suave y con su hermoso color natural que *invita a acariciarlo*.

Si desea, use polvos y colorete. Pero jamás se acueste antes de haberse lavado estos cosméticos, pues obstruyen e irritan los poros, resultando, a menudo, en espinillas y barros.

***El Legítimo Jabón Palmolive***

Los únicos aceites que se usan en el jabón Palmolive son los suaves aceites de palma y olivo. Esta es la razón por qué el jabón Palmolive tiene ese *color verde vivo*, pues los aceites de palma y olivo—nada más—dan al jabón Palmolive su color verde natural.

El secreto del jabón Palmolive está sólo en su mezcla científica y exclusiva—y esta mezcla es hoy uno de los inapreciables secretos de belleza en el mundo.

***¡Cuidado con las Imitaciones!***

No se deje engañar. No debe usted creer que cualquier jabón verde, o descrito contener aceites de palma y olivo, es igual al jabón Palmolive.

En beneficio suyo fíjese que el jabón Palmolive que compre, tenga la banda negra con la palabra Palmolive en letras doradas; la envoltura verde; y el sello rojo en el reverso de la pastilla, con la palabra Palmolive en él impresa. El jabón Palmolive *es de un color verde vivo y jamás se vende desenvuelto*. The Palmolive - Peet Company (Del. Corp.), Manzana de Gómez 451, Habana.

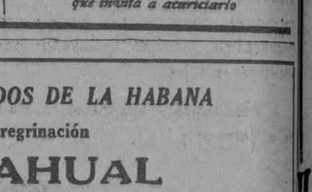


SZ7-11

*"Conserve ese Cutis de Colegiala" que invita a acariciarlo*

*FERROCARRILES UNIDOS DE LA HABANA*

**Solemne Peregrinación**

## a CACAHUAL

**MIERCOLES 7 DE DICIEMBRE DE 1927**

| TRENES | IDA Y VUELTA DESDE HABANA | LA VIA |
|---|---|---|
| ELECTRICOS | JESUS DEL MONTE Y NARANJITO. | MAS |
| CADA | A | DIRECTA |
| 30 | SANTIAGO. . . . . 25 Cts. | MAS |
| MINUTOS | RINCON. . . . . 35 Cts. | RAPIDA y MAS COMODA |

Los trenes eléctricos salen de Estación Central para SANTIAGO y RINCON, CADA 30 MINUTOS DESDE 5:16 A. M. HASTA 9:16 P. M.

Regreso desde RINCON A LAS HORAS y 15 MINUTOS y HORAS Y 40 MINUTOS, DESDE 5:15 A. M. HASTA 9:15 P. M. pasando por SANTIAGO a las HORAS 22 y 46.

LA ADMINISTRACION.

11107 4 d-4

CURACIÓN PRONTA Y SEGURA
CON LAS
## PASTILLAS del Dr. ANDREU
De venta en todas las Farmacias

# TUS

**ASMA** o sofocación usen los **Cigarrillos antiasmáticos** y los **Papeles azoados** del Dr. Andreu, que lo calman en el acto y permiten descansar durante la noche.

## ¡Recuerde usted!

que por antiguas que sean las enfermedades de

**Estómago e intestinos**

se curan tomando después de las comidas el

# DIGESTÓNICO

De venta en farmacias y droguerías.

DEBILIDAD, CONVALECENCIA

# ANEMIA

VINO y JARABE

## Deschiens a la Hemoglobina

Los Médicos proclaman que este Hierro vital de la Sangre es muy superior a la carne cruda, a los ferruginosos, etc. — Da salud y fuerza. — PARIS

# COLCHON LIFE

Colchones Cameros, 54x76 pulgadas

Tipos Comercial

| | |
|---|---|
| Yute. . . . . | $ 6.25 |
| Polar. . . . . | " 9.00 |
| Plus Damasco. . | "10.75 |
| Ideal. . . . . | "13.00 |
| Miraguano Flor. . | "16.00 |
| Flor Seda 100x100. . . | "20.00 |

Frazadas desde $1 hasta $20

Tte. Rey y Habana **LaCasaLife** Telefono A-6724

Unica Sucursal: San Rafael y Rayo. Telefono M-7063

2d 4


M.E.C.D. 2016

## Plisados de Fantasía

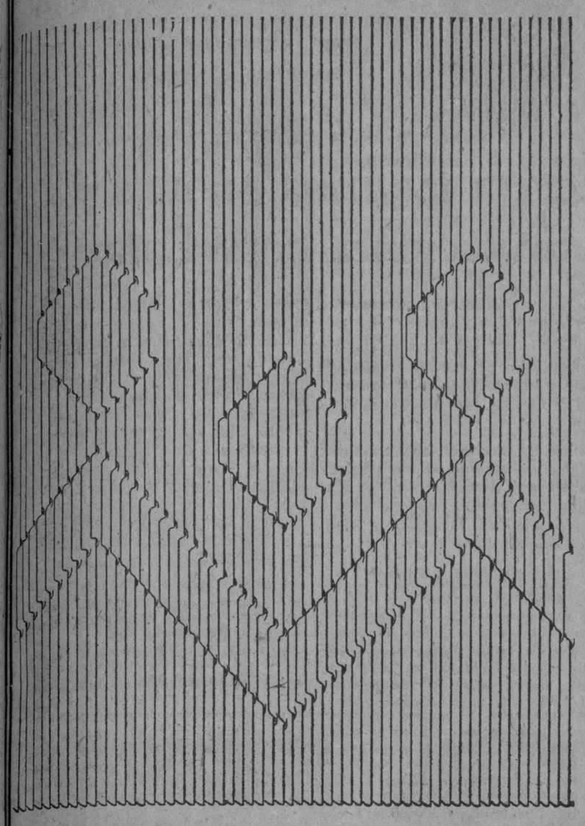

Nuestros plisados caprichosos, constituyen un complemento de elegancia suprema para su vestido.

Pídanos el folleto ilustrado, que le remitiremos muy gustosos, inmediatamente.

En toda la República son bien conocidos por su perfección insuperable, los trabajos de nuestros talleres. En ellos se confeccionan, desde la más sencilla prenda hasta el más suntuoso y complicado vestido, incluyendo bordados, calados, dobladillos, etcétera etcétera.

Atendemos y ejecutamos cualquiera que se nos confíe desde el Interior.

ZENEA (NEPTUNO) La Filosofía Y SAN NICOLAS



Liquidamos todas las existencias

Admitimos proposiciones por el local

LA MAS FERMOSA-S. RAFAEL 28



## La Fashionable

Avisa a su distinguida clientela que tiene un espléndido surtido de sombreros de fieltro y taupé, gran variedad en formas y en colores, todos seleccionados en las mejores casas de París.

Tapie Soeurs

OBRAPIA No. 61, altos, entre Compostela y Aguacate.

TELEFONO A-3218.

11075 alt. 2d2



## PARIS IMPONE LAS PIELES DE SERPIENTE

y aquí en la Habana, "EL MUNDO", reflejo fiel del centro de la moda, ofrece a su selecta clientela femenina cuantas variaciones puedan desearse en estas creaciones tan en boga en París.

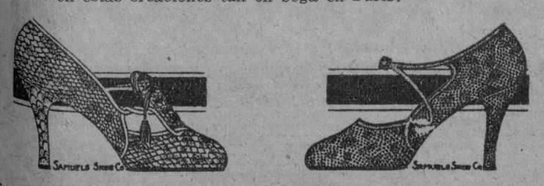

Estos modelos están confeccionados con auténticas pieles de serpiente, en sus tonalidades naturales. Los estilos expresan las últimas indicaciones de la moda y en nuestra variada colección hay distintas combinaciones con charol negro o con otras pieles, también de las más solicitadas.

"EL MUNDO" no cobra el lujo y por eso se dice que "comprar en "EL MUNDO" es saber comprar".

EL MUNDO REINA 33

TELF. A4924 J. PEREZ Y CIA AL INTERIOR 30 CENTS EXTRA

11173 1 d-4


# HABANERAS

## CASINO ALEMAN

**EL GRAN BAILE DE ANOCHE**

¡Espléndido!

Animado, lucidísimo...

Resultó así anoche, confirmando lo que estaba previsto, el baile del Casino Alemán.

Baile de caridad.

Para la Cruz Roja Alemana.

Nunca más favorecida la nueva casa de la sociedad germana en el Reparto de Kohly.

A la hora en que escribo, al correr de la pluma, sólo me será permitido un esbozo de la fiesta.

Imposible detenerme a señalar ninguno de sus aspectos más que a la ligera, rápidamente, sin el menor comentario.

Imposible reseñar la concurrencia.

Pero un nombre se impone.

Es el de Angela Elvira Machado, la señora de José Emilio Obregón.

Hablaré de las rifas.

El clou de la noche.

Muñecas y más muñecas, de gran tamaño, vestidas lujosamente, fueron los premios.

El primero, la muñeca regalada por la señora Elvira M. de Machado, ilustre esposa del Honorable Presidente de la República.

Correspondió al número 121 que lo poseía la señora María Antonia Calvo, viuda de Morales.

Una campesina cubana, del año 1860, vestida en los talleres de **El Encanto**, donde fué adquirida, según diseño de Zory, el hábil dibujante que tanto se lució en el baile de los cronistas.

De tafetán blanco, con saya ceñida al talle, desplegando dos vuelos de color azul celeste.

Sombrero de yarey.

Y zapatos de raso azul.

La novia española, otra de las muñecas, fué el segundo premio.

Correspondió al número 196, en poder del muy querido **confrére** Alvarez de Cañas.

Al igual de muchas damas de la concurrencia lucía la melenita con el ondulado permanente que se ha hecho una especialidad de la Casa Dubic.

El decorado floral del Casino Alemán, obra de los jardines **El Clavel** y **El Fénix**, llamó la atención por su gusto, sencillez y elegancia.

Un ponche exquisito.

Y pastas, **salades**, dulces...

Regalos todos, ya del **Sevilla Biltmore**, ya de la casa **Geyer**, de la calle de Obispo, como también de la pastelería **Lucerna** y de otros establecimientos y casas particulares.

Se lució la orquesta, que era la de los Palau, tan solicitada siempre en nuestros salones.

Un gran éxito la fiesta.

Bajo todos sus aspectos.

Satisfecha debe sentirse quien fué su organizadora entusiasta y generosa, la buena y caritativa dama Edith von Klein de Zitelmann, distinguida esposa del Ministro de Alemania.

Sean para ella los plácemes.

Y las felicitaciones.

**EN VIAJE DE REGRESO**

De vuelta.

Aldo Baroni.

El culto y talentoso director de **El País** regresó ayer a esta ciudad en el correo de la Florida.

Llegaron por la misma vía el doctor Miguel Angel Aguiar, congresista de alta significación y su joven e interesante esposa, Esperanza Solís.

Vienen de Nueva York.

Tras corta ausencia.

Y el joven matrimonio Francisco Blanco y Luisita Ramos, que retorna de su viaje de boda, instalándose en la que ha de ser su residencia en la barriada Carlos Miguel de Céspedes del Reparto Miramar.

Mi bienvenida!

**YACHT CLUB**

Una expectación hoy.

Grande, intensa.

Es el resultado de las elecciones del **Habana Yacht Club** para la nueva Directiva.

Se da como cosa hecha la votación unánime para la presidencia a favor del señor Jacinto Pedroso.

Un candidato de fuerza.

Aurelio Hernández Miró.

Innumerables los que irán a darle su voto para el cargo de secretario.

Triunfará Panchito Plá.

Y Juan Luis Rodríguez.

(Continúa en la pág. SIETE)


LE TRIANON

JOYERIA Y OBJETOS DE ARTE

*Sello Distintivo...*

...de originalidad y elegancia el que llevan todos los objetos artísticos de "LE TRIANON" y que hace que sean tan celebrados, y preferidos siempre que de obsequiar a personas de verdadero gusto se trata.

SALVADOR FONDÓN

REGALOS ARTISTICOS

GALIANO 91 CASI ESQ. A SN. RAFAEL


# LOS EMPLEADOS DE LA HAVANA ELECTRIC FESTEJARON ANOCHE CON UN BANQUETE AL DIRECTOR DE "LA BENEFICA"

Fué flor de gratitud por haber curado a un querido compañero.
Concurrió la alta representación del Centro Gallego.
Elocuentes brindis

Anoche, en el salón Roof Garden, del Hotel Plaza, primorosa fantasía de color, de flores y de frescura, se celebró el brillante y fraternal homenaje, palpitación de honda gratitud de un puñado de corazones al doctor José R. Alvarez Chacón, médico sabio e ilustre Director de "La Benéfica", Sanatorio del Centro Gallego, templo de dolor donde llora, lejos de la tierra de la bendita alborada, el alma gallega caída en las desventuras de la emigración.

Un diligente empleado de la Havana Electric, el señor Francisco Pérez Rodríguez, cayó desde la fortaleza de la vida, asomándose a los abismos de la muerte. La enfermedad era gravísima; el peligro inminente y la muerte vencía a la vida; pero intervino el ilustre Director de "La Benéfica" y en horas de labor titánica, de lucha formidable, de sabiduría, de acierto y de triunfo, salvó a Francisco Pérez Rodríguez. Y fué tal el acierto y tal el triunfo que entre los hermanos de trabajo levantó tan grande admiración, y en la admiración floreció la gratitud. Y a modo de aplauso, de cariño, de gratitud, los hermanos de trabajo del señor Rodríguez, le ofrecieron anoche un banquete fraterno y cariñoso al doctor Manuel R. Alvarez Chacón.

Presidían: el festejado, doctor José R. Alvarez Chacón: rodeado del Presidente del Centro Gallego, señor Bouza; del Subdirector de La Benéfica, comandante Figueroa; del Presidente de la Sección de Propaganda del Centro, señor Antonio Ginzo; el Interventor, señor Antonio María Souto; el Apoderado Secundino Sánchez; el Director del "Diario Español", señor Adelardo Novo; el Apoderado, señor Manuel Barreiro; el doctor Tudurí; el doctor Junco; el doctor Medina Fernández; el señor Pesús Tujeiro, en representación de los enfermeros de "La Benéfica"; el Vicepresidente de la Comisión Ejecutiva, señor Juan Varela Grande y todos los empleados de la Havana Electric, hermanos de trabajo, señor Francisco Pérez Rodríguez, en número de más de doscientos.

A todos los que sirvieron los del Hotel Plaza, con la delicadeza de siempre, un delicado y admirable menú; menú que discurrió en una muy amable camaradería.

Y cuando se sirvió el dorado y espumoso champaña, fué la hora de decir en palabras las sinceras palpitaciones de los corazones.

El señor Secundino Sánchez, en nombre de los empleados de la Havana Electric, ofreció al festejado el banquete como flor de gratitud, como prueba de admiración, como aplauso y pleitesía a su saber y a su labor que salvó de gravísimo peligro de muerte a un compañero tan querido y tan diligente como el señor Francisco Pérez, en cuyo nombre también le dió vibrantes gracias. Aplausos

Habló después el Presidente de la Sección de Propaganda del Centro Gallego, señor Ginzo, quien en nombre del señor Francisco Pérez Rodríguez dió elocuentes gracias y en nombre de los socios del Centro Gallego, le felicitó por su gran triunfo, que honra, que enaltece, que prestigia al Centro, a "La Benéfica" y al sacerdocio médico de Cuba, honor de la República. Grandes aplausos.

Entre ruidosa y calurosa ovación se levanta la noble figura del ilustre doctor, Director de "La Benéfica", que en palabras noble, sencillas, amorosas, comienza por declinar el homenaje porque lo considera injustificado; pero que lo agradece como un honor, ya que es flor de gratitud de hombres tan nobles como los empleados de la Havana Electric, respaldados por los prestigios de los del Centro Gallego, en la representación de la Comisión Ejecutiva, que preside Bouza, nuestro hermano y algo más. Delirante ovación.

El médico en el caso de vuestro hermano Pérez Rodríguez, cumplió con su deber; pero la ciencia presidida por Dios, fué la que le salvó la vida.

Señores; muchas gracias. Grandes aplausos.

La comisión organizadora la integraban los señores Ramón Nespereira, Perfecto Boada Vázquez; Eduardo González; Vicente Quintela y otros más, a los cuales enviamos nuestra calurosa felicitación, porque de su gratitud hicieron una hora, que se acarició al doctor José R. Alvarez, que nos honró a todos.

Sea enhorabuena.


DIEGO MORA

Experto peluquero en cortes de melenas, ondulaciones, tinturas y postizos.

MARIE LUISE DE MORA

Diplomada en los diferentes Institutos de París, manicure, cejas, masajes y tratamiento especial del cutis.

Exclusivamente a domicilio. Teléfonos: X-1107 y X-1465.



GRANDES ALMACENES

HIC NOVVM

*fin de siglo*

*LA CASA QUE MAS BARATO VENDE EN LA HABANA*

# ropa interior DE EXQUISITA CALIDAD, A PRECIOS MUY REDUCIDOS

El diseño no puede dar idea exacta de la oferta que hoy hacemos. Sugiere el fino corte y estilo de estos juegos de ropa interior, mas no la excelencia del género y el esmero primoroso de la confección.

Venga usted mañana a ver por sí misma estos

JUEGOS DE ROPA INTERIOR PARA SEÑORAS

**A $3.10**

**el de la derecha, juego de dos piezas de linón de brillo, calado y bordado a mano.**

**A $5.75**

**el otro juego, de opal transparente de color entero, con aplicaciones de opal blanco incrustado. En dos piezas.**

HEMOS RECIBIDO EN ESTOS DIAS UNA GRAN COLECCION DE ROPA INTERIOR FEMENINA, FRANCESA, QUE OFRECEMOS A PRECIOS MUY MODERADOS.

**A $6.15:** Juegos para novias, muy finos, de tres piezas —camisa de día, camisa de noche y pantalón—confeccionadas con exquisitez en linón transparente y guarnecidas con calados y bordados hechos a mano.

**A $11.50:** Juegos para novias, en muy fino opal transparente, guarnecidos con tela blanca incrustada. Estilos sumamente nuevos.

El juego se compone de tres piezas: camisa de día, camisa de noche y pantalón.

VEA USTED MAÑANA NUESTRA OFERTA INTERESANTISIMA DE **TELAS BLANCAS PROPIAS PARA ROPA INTERIOR.** En nuestro anuncio de hoy en "El Mundo", indicamos los precios de gran ocasión.

PANTALONES BLOOMERS DE JERSEY

**A $1.65:** bloomers de jersey de seda, en todas las tallas y colores.

**A $1.85:** Bloomers de seda, en todas las tallas y en los colores favoritos.

TAMBIEN HEMOS RECIBIDO **BLOOMERS DE ALGODON, DE HILO DE ESCOCIA Y DE LANA,** en rosa, blanco y celeste. En todos los precios y tallas.


# DURANTE UNA REYERTA HABIDA AYER EN ESCOBAR Y VIRTUDES RESULTO UN HERIDO DE BALA; PERO NO FUE HALLADO

Un misterioso suceso ocurrió en la noche de ayer en la esquina de Escobar y Virtudes, del cual la Policía está practicando activas investigaciones a fin de inquirir quién sea la persona que haya resultado lesionada, pues aun se ignoran sus generales, por haber desaparecido, sin que se presentara en ningún Centro de Socorro para asistirse.

Resulta ser que el vigilante número 1116, M. Alicia, que de recorrido se encontraba por aquellos alrededores, advirtió que un grupo de individuos que se hallaba en la citada esquina, sostenía una acalorada disputa, pudiendo oir perfectamente una detonación de arma de fuego, así como que todos se daban a la fuga.

El vigilante Alicia persiguió a uno de los fugitivos, pudiendo darle alcance en la esquina de Belascoaín y Virtudes, ocupando en la acera de dicho lugar un revólver que tenía un casquillo y cuatro cápsulas.

El detenido al ser presentado en la Quinta Estación de Policía dijo nombrarse Julio Asín Pereda, natural de Sagua la Grande, de 36 años y vecino de Escobar número 71. Expuso que se encontraba con unos amigos en Virtudes y Escobar, cuando de improviso tres sujetos para él desconocidos, le hicieron dos disparos y como carecía de armas para defenderse de la agresión, echó a correr, siendo detenido por el policía.

Negó que el revólver ocupado sea de su propiedad, así como que sostuviera disputa alguna, ignorando, por lo tanto, el motivo de la agresión.

Pero es el caso que investigaciones posteriores practicadas por los vigilantes números 1715 y 1591, han dado por resultado que dos individuos, uno conocido por "Bebo" y otro nombrado Juan Iglesias, vecino de San Rafael 87 y apodado "Guango", fueron los que sostuvieron la riña con Asín, disparando éste su revólver y lesionando, según se cree, a "Guango".

Explican los policías investigadores que Asín es amigo de Natividad Iglesias, hermana de "Guango", y en cierta ocasión aquél logró sacarse en la lotería cierta suma de dinero, la que gastó en compañía de una tal Ester Pérez.

Cuando Asín perdió todo su dinero, dejó a la Pérez, regresando al lado de Natividad, cosa que vió con malos ojos "Guango", por lo que al encontrarlo anoche, sostuvieron una disputa.

También se dice que el herido no es "Guango" y sí "Bebo", extremo este que aun no se ha podido comprobar, por no aparecer, hasta ahora, herido alguno.

Asín fué presentado ante el Juez de Guardia, quien después de instruirlo de cargos lo remitió al Vivac.

**ARROLLADO**

En el tercer Centro de Socorro fué asistido Celestino Rodríguez López, de 28 años, vecino de San Quintín y Cerezo, de la fractura del brazo derecho, que se produjo en Buenos Aires y Macedonia, al bajar de un ómnibus y ser alcanzado por el camión número 1820, que conducía Antonio Castro Acosta, vecino de Marianao.

**CON UN POSTE**

Fermín Bautista Díaz, de 43 años, vecino de Macedonia número 4 fué asistido de graves contusiones por la cabeza y cuerpo, que se causó al tropezar con un poste en Monte y San Joaquín, en los momentos en que trataba de subir a un ómnibus de la empresa "Cuba".

**UN RECLAMADO**

El teniente Miguel Calvo y Herrera, jefe de la Sección de Expertos, arrestó a Matías Alvado Sellés, de 38 años, vecino del reparto "Ortiz", en Regla, por estar reclamado por las salas primera y segunda, por los delitos de estafa.

**CAYO DEL CABALLO**

En la Casa de Socorro de Arroyo Apolo fué asistido Roque Toca Toca, de 73 años, vecino del reparto "El Moro", de las fracturas de la cuarta y quinta costillas del lado izquierdo, que sufrió al caerse del caballo por la carretera de Managua entre los kilómetros 6 y 7.

**OTRO ARROLLADO**

En el Hospital Municipal fué asistido de graves contusiones por el cuerpo, Orestes Miguel Figueroa, de diez años, vecino de Florida 27, que sufrió al ser alcanzado por el carretón que conducía Juan Diego Ramos, vecino de Rodríguez y Justicia.


Extenso surtido en objetos de plata, porcelana y cristal a precios bajísimos.

CAMPOAMOR

Neptuno, 29, entre Industria y Amistad. T. M-7573.

10218 4d alt. 4



## OTRA BELLA CREACION "BALLY"

Del gran Bally presentamos esta temporada más de 100 estilos, desde $10 a $16.

Otros modelos desde $7.50.

Gratis se envía catálogo

PELETERIA DE LUXE Y MERCADAL Y CO.

LA GRANADA

S. RAFAEL 16 HABANA



## Fábrica de Sábanas

| | | | |
|---|---|---|---|
| MEDIAS CAMERAS. . . | $0.45 | FUNDAS CAMERAS. . . | $0.25 |
| Cameras grandes. . . . . | 0.70 | De warandol, buenas. . . | 0.45 |
| De warandol, buenas. . . | 0.90 | Cojines de warandol. . . | 0.50 |

Warandol de hilo verdad 10|4 de ancho, $1.00 la vara.

ALMACENES DE CUBA No. 85 ESQ. A SANTA CLARA

3 d alt. 1º



## LA MAISON SAINT JEAN

**Villegas 62 entre Obrapía y Lamparilla**

Tiene el gusto de invitar a las damas a la liquidación de los trajes que exhibió en el cine Campoamor.

Por quedar ya poco y teniendo en cuenta la situación, esta casa liquida con 25 por ciento de descuento de su valor como un obsequio a las damas.

NO DEJE DE PASAR POR VILLEGAS 62

11027 alt 2 d-1º


M.E.C.D. 2016

# PARA ELLOS Y PARA ELLAS

Por la Doctora Herminia Planas

Secretos de una Parisiense. Conocete a ti Misma

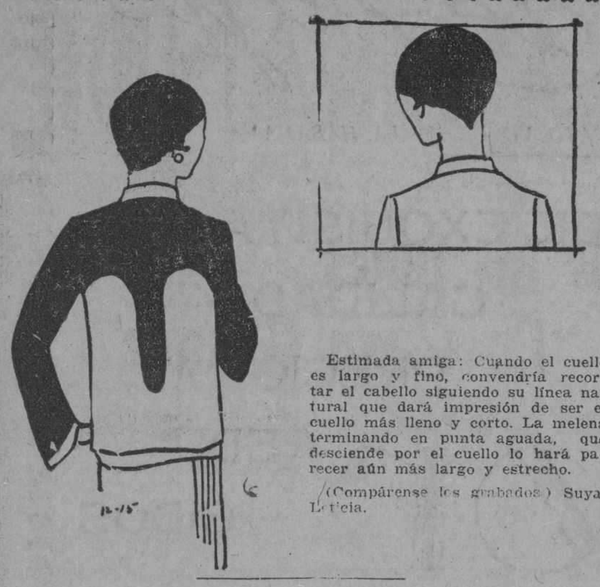

Estimada amiga: Cuando el cuello es largo y fino, convendría recortar el cabello siguiendo su línea natural que dará impresión de ser el cuello más lleno y corto. La melena terminando en punta aguada, que desciende por el cuello lo hará parecer aún más largo y estrecho.

(Compárense los grabados.) Suya, Leticia.

**¡HASTA PRONTO!**

Con un saludo cordial digo "¡hasta pronto!" a mis buenos y amables lectores.

Una nueva ausencia, (que será corta) me alejará temporalmente de Cuba, pero no así de mi amado "Consultorio", que seguiré atendiendo desde México.

Mi secretaria, de toda confianza, dará respuesta a consulta de mera información, que exije brevedad de tiempo, para lo cual queda perfectamente habilitada por mí con los datos e informes del ocaso.

Las consultas de órden sentimental o de carácter personal, me serán enviadas para contestarlas. Eso sí, mis lectores tendrán un poco de paciencia, hasta que el servicio postal aéreo se regularice. ¡Alegres Pascuas y hasta luego!

AVISO IMPORTANTE: Para todo lo relacionado con este CONSULTORIO, diríjanse al Apartado 1010.—(Redacción del DIARIO DE LA MARINA.)

**LA LUNA DE LA HACIENDA**

El largo sol extraño
se quebrantó en la hacienda
La tarde dió su ofdo
de sombra a la querella,
y ya no fueron vistas
las flores en la tierra.

Quedaba el canto, roto
de luna, por las secas
montañas; y las greñas
de los más viejos árboles
rozaban la cabeza
de los caballos flacos
de sol y de faena.
. . . . . .
. . . . . .

Todo fué maravilla
de luna
Por las viejas
paredes los lagartos
se escurrían. La iglesia
—la capilla del monte,
tan roja, tan pequeña—
hacia el cielo, ya claro,
alzaba su cruz negra.

Y no hubo canto, pero
hubo luz. La esencia
de las flores ocultas
embalsamó la fiesta
de la noche. Y el alma
como una garza inmensa
se hizo de luna blanca
las plumas. El poeta
enmudeció, temblando
de emoción. Y en la quieta
hora de media noche
se bautizó la hacienda.

Agustín ACOSTA.

**LEONARDO.**

Nuevamente informo a usted que no recibí su cuento "El Gallo Muerto". Lo siento.

**ALBERTO**

Es precioso, por conveniencia de usted, que envíe muestra de su cabello, para que releccionen el matiz (no basta decir el nombre del color) más propio pídalo. Pídalo a "El Encanto", remitiendo su importe $4.50. Así no corre el riesgo alguno de quedar burlado con imitaciones baratas.

**PENSAMIENTOS**

—Quien venga la injuria se iguala a su enemigo; quien la perdona se hace superior.

—Tanto sabe, tanto puede el hombre.

—La mentira es el refugio de los niños, de los tontos y de los malvados.

—La virtud no es más que belleza interior.—Bacón.

**HORTENSIA Y FILO.**

La ya famosa "mascota de la suerte" es un "bijou", monísimo, reproduciendo una artística miniatura el aeroplano de Lindberg, que ya puede adquirir en la casa Cuervo y Sobrino, muy propio para jóvenes y muchachas.

Sirve ahora como lindo regalo de Pascuas.

**VIOLETA.** Vedado.

No me extraña que lleve usted un año padeciendo caspa y luchando (¿cómo?), para evitarla. Emplea la "Loción Antiséptica vegetal IRILLY y se verá despojada de esa calamidad. Pídala en casa de Sarrá y en las principales tiendas de modas.

**PALIDA.**

Nada mejor para su "cura del reposo" que en una silla de extensión, comodísimas las que tiene la "Casa Mimbre" disponiendo de un rico surtido.

**VARIAS.**

Esta noche, a las ocho y media, en la Asociación de Reporters es la Conferencia del Lcdo. Querido Moreno. Entrada libre.

**NIEVES. Víbora.**

Los dietistas recomiendan como preferible la leche malteada "Loft", como la más fina, con toda su crema endulzada y rica en vitaminas y proteinas. Tiene un grato sabor de chocolate.

**POPI.**

Sí, conozco una excelente Profesora de Costura, graduada, con gran habilidad para los vestidos. Llame al teléfono M-1288 señora Ruisánchez.

**OBRA DE CARIDAD.**

Me informan (C. V. Habana), que en Oficios 106, habitación 16 vive un joven de 22 años completamene paralítico desde hace una año, juntamente con su padre pobre anciano si nvista y en la mayor miseria.

Lo encomiendo a las almas piadosas. No conozco el caso, ni puedo—ya con el pié en la escala del "Lafayyette" — acudir personalmente.

**NARANJAS CONFITADAS**
**(Enteras o en pedazos)**

Primeramente s eraspan o rallan con un rallador, quitando esta primera capa de la piel; luego se ponen en agua fría abundante durante una treinta shoras, cambiando el agua tres veces.

Se cuecen con abundante agua ligeramente azucarada; una vez cocidas se escurren y se ponen a cocer durante media hora, con un jarabe compuesto por 1 litro de agua y 1 kilo 600 gramos de azúcar; hay quien echa una copa de ron.

Al día siguiente se vuelven a cocer durante 5 minutos, se ponen en pomos y una vez frío se cierran herméticamente.

**CREMAS HELADAS**

Las cremas admiten mil composiciones; pero la base, digámosio así, es la crema sencilla, y por eso diremos primeramente cómo se hace:

**Crema sencilla**

En un litro de leche se deslie medio kilo de azúcar, haciendo hervir la leche y dejándola luego enfriar; se baten doce yemas de huevo, y cuando blanquean se les va agregando la leche. Colócase el perol a fuego suave y se mueve sin cesar en sentido circular, hasta que espesa sin llegar a hervir.

Debe seguirse movimiendo hasta que esté casi fría. Se cuela a la sorbetera y se hiela.

**Crema de café**

Al hervir la leche para la crema se echa en ella un cuarto de kilo de café acabado de tostar. El café se debe tostar en el acto (en una sartén), con una cucharadita de manteca de vaca fresca, y dándole vueltas con una cuchara de madera hasta que empiece a sudar; entonces se arropa en un paño como unos cinco minutos y luego, así en grano, se echa en la leche, dejándola en ella mientras cuece y hasta que esté completamente fría.

Se cuela bien antes de proceder a hacer la crema.

**Crema de chocolate**

Como la del café, solamente que, en lugar de echar en la leche café, se echan dos tabletas de chocolate bueno.

Puede sustituirse (con ventaja) el chocolate disolviendo unas cucharadas de "Loft", que ya está preparado y tiene muy buen sabor.


CAUTIVADORES MODELOS PARA NIÑOS

Novísimos diseños de finos materiales y superior confección.

Del 1 al 5 .. .. $2.50
Del 5½ al 8 .. $2.75
Del 8½ al 11 $3.25
Del 11½ al 3 $3.50

Original sandalia con los correas que se cruzan graciosamente sobre el empeine. En charol negro combinado con piel de fantasía blanca y negra.

MULTIPLE APT. 1241

TROYA
BELASCOAIN
83 y 85

Merendez y Ca. Al interior 30 cents extra

11152 1 d-4


# Crónica Católica

**CONGREGACION DE LA ANUNCIATA**

El 25 del actual, a las ocho y media de la noche, celebró Junta mensual reglamentaria el Consejo de la Federación Mariana de la Anunciata.

Dió comienzo la Junta con las preces de ritual, a las que siguió la lectura y aprobación de la acta de la Junta anterior y del estado de cuentas.

El Director Padre Jorge Camarero, S. J., Director de la Congregación da cuenta del estado de la Escuela Nocturna Obrera y del Catecismo.

La Junta se congratula del buen estado de ambos Centros de enseñanza de la Anunciata y acuerda exhortar a los congregantes a que presten todo su apoyo a fin de conseguir la mayor eficencia posible.

Se les ruega la urgente necesidad de Catequistas para la enseñanza de los niños. Y de Conferencistas para los obreros.

Las Conferencias tienen lugar los primeros y terceros miércoles.

Se señala por el Consejo como días de Comunión general para los congregantes marianos obreros el primero y cuarto domingo de cada mes, pudiendo llevarlo a cabo con los congregantes marianos de la Anunciata o con los Caballeros del Apostolado de la Oración, respectivamente.

Los que concurran en uno u otro domingo deberán encontrarse a las ocho a. m. en el templo de Reina.

Da cuenta el Padre Camarero de la brillantísima labor que llevan a cabo las Damas del Ropero del Catecismo, en favor de los niños y obreros, acordándose darles un expresivo voto de gracias. Así mismo, recomendar muy encarecidamente a los congregantes les socorran con juguetes, objetos de sports, calzado y prendas de ropa, o con que poder adquirirlos, a fin de estimular a los alumnos a la constante asistencia y aplicación.

Se acuerda consignar en acta el sentimiento de la Congregación por la enfermedad que aqueja a la señora Amparo Mendizábal de Kohly, Vocal de la Junta del Ropero del Catecismo, y al Congregante sacerdote doctor Justo L. Falcón.

Haciéndose votos al Altísimo porque alcancen la salud temporal, si así conviene a su eterna salvación.

Se acuerda celebrar la Junta correspondiente a Diciembre el 23 del mismo, a las ocho de la noche.

Se aprueba la celebración de honras fúnebres, que el Padre Director dispuso tuvieran lugar el 28 del corriente, a las siete a. m., por el eterno descanso del Expresidente y delegado de la Congregación, señor Alfredo Castells.

Se aprueba la Circular que por mediación del "Boletín", se enviará a los congregantes, interesando de su caridad un "donativo" para el "Aguinaldo" de Navidad en favor de los niños y obreros de la Anunciata.

Por último, se acuerda celebrar la Comunión general por México, el domingo 4, por corresponder en día de trabajo, el consagrado a Nuestra Señora de Guadalupe.

Se hace saber a los congregantes que son los deseos de Su Santidad Pío XI que todas las Congregaciones Marianas del mundo ofrezcan una Comunión general por el cese de la sangrienta persecución religiosa en México, el día 12 de Diciembre, festividad de Nuestra Señora de Guadalupe. Y un solemne acto de desagravio por la tarde.

El Consejo de la Federación Mariana, visto las condiciones especiales del Culto Católico en la Habana, acuerda celebrar ambos actos en la mañana del primer domingo de mes, en cuyo día celebra la Comunión mensual la Congregación e invitar por este medio a los católicos varones de la Habana a rogar al Altísimo por el cese de la persecución religiosa en México.

Asimismo se invita a los católicos mexicanos residentes en Cuba y a las Congregaciones Marianas de Hijas de María.

Se acuerda invitar para dar la comunión al excelentísimo y reverendísimo señor doctor Martín Trishler y Córdova, Arzobispo de Yucatán.

Asimismo invitar para presidir el acto a los demás Prelados y Clero mexicano residente ese día en la Habana.

La Anunciata quiere ese día testimoniar su afecto al Episcopado, Clero y fieles mexicanos, orando por ellos.

La sesión terminó a las diez p. meridiano.

Presidieron el Director Espiritual, Padre Camarero; el Presidente General, doctor Ramón G. Echevarría, y el Presidente de los Luises, José Casas.

Nosotros esperamos que los católicos habaneros concurrirán a orar por los que en México son perseguidos por ser fieles a la fe católica y por su acendrado amor a Nuestra Señora de Guadalupe.

**ARCHICOFRADIA DE HIJAS DE MARIA Y TERESA DE JESUS DE LA PARROQUIA DEL CARMEN**

El domingo anterior celebró la Archicofradía de Hijas de María y Teresa de Jesús de la Parroquia Nuestra Señora del Carmen, la función con que mensualmente obsequian a sus celestiales Patronas, la Inmaculada Concepción y Santa Teresa de Jesus.

A las 7 1|2 a. m. tuvo lugar la Misa de Comunión general.

Fué celebrada por el R. P. Fray Enrique de la Virgen del Carmen, C. D.

Misa y comunión fueron armonizadas por el distinguido caballero de Calón Hermano Cebrián.

Muy hermoso y conmovedor el espectáculo de ver acercarse tantas jóvenes a recibir el Pan de los Angeles con fervoroso recogimiento, llevando sobre sus pechos la insignia de Hijas de María y Teresa de Jesús.

A las nueve a. m. celebraron la junta mensual de noviembre, bajo la presidencia del Director R. P. Fray Carmelo de la Santísima Trinidad, C. D.

A las diez a. m. pasaron al templo, llevando por su interior procesionalmente la venerada imágen de Santa Teresa de Jesús.

Las piadosas hijas de María y Teresa de Jesús, cantaron un bellísimo Himno a Santa Teresa.

Presidió el Padre Fray Juan de la Cruz, Subprior de la Comunidad de Padres Carmelitas Descalzos de la Habana.

Felicitamos a las Hijas de María y Teresa de Jesús, por el buen ejemplo que dan a los feligreses del Carmen.

**LA CONGREGACION DE HIJAS DE MARIA, A SU EXCELSA PATRONA LA INMACULADA, EN LA IGLESIA DE REINA**
**TRIDUO DE AMOR**

Tendrá lugar los días 5, 6 y 7 de Diciembre.

A las 8½ Santo Rosario, Misa cantada, y sermón por el R. P. Manuel Gómez Aparicio, S. J.

**Día 7.—Tarde.**—Santo Rosario, Letanías cantadas, breve alocución por el R. P. Franganillo, S. J., Salve, bendición con el Santísimo, Himno final.

**Día 8**—El día de la Inmaculada.—A las 8 a. m. Misa de Comunión general. A las 9 Misa solemne, panegírico de la Inmaculada, por el R. P. Francisco Javier Asencio, S. J.

A las seis, exposición, Santo Rosario, Reserva, procesión por las naves del templo. Adios a la Inmaculada.

Quien deseare obsequiar a la Inmaculada, costeando algunos días del Triduo o Fiesta, puede hablar con el Padre Director, o con la señorita Presidenta.

NOTA: El sábado tres, a las ocho ante meridiano, Misa de Comunión general en honor al Director Reverendo Padre Francisco Javier Asencio en sus días.

Se ruega muy encarecidamente la asistencia.

**SEGUNDO DOMINGO DE ADVIENTO**

**¿A qué período de la expectación mesiánica corresponde la Segunda Semana de Adviento?**—La Segunda Semana de Adviento puede compararse con el tiempo transcurrido entre el diluvio y la vocación de Abraham.

**¿Qué sentimientos nos inspira la Iglesia en el decurso de esta semana?**—En el Oficio y la Misa del segundo de Adviento, la Iglesia expresa los sentimientos de esperanza y alegría que despierta en el alma el anuncio de la próxima llegada del Salvador, e insiste especialmente en el advenimiento interior de Jesús en las almas.

**¿Dónde están primeramente indicados estos sentimientos?**—Están indicados ya estos sentimientos en la elección de la basílica donde se hala estación de este día, la Iglesia de Santa Cruz de Jerusalén, levantada en Roma para guardar una parte de la verdadera cruz descubierta por Santa Elena. La Liturgia identifica en cierto modo este santuario con la misma ciudad santa, tipo y símbolo del alma cristiana; casi todos los responsorios del Oficio mencionan a Jerusalén en este sentido, notificándole que está por llegar su Salvador, su Rey, su Consolador omnipotente.

**¿Cómo los cantos de la Misa expresan estos sentimientos?**—El Introito tomado de Isaías y del Salmo 79: **Qui regis Israel**, es un cántico de triunfo: invita a Jerusalén a alegrarse, porque Dios en su pastor, porque toda alma aún entre las naciones paganas es una oveja por cuya salud hará Dios toda suerte de sacrificios. Quiere reunirlas a todas para conducirlas a la casa del Señor.

**¿Qué sentimientos de confianza y de paciente espera nos sugiere la lectura de la Epístola?**—Toda la Sagrada Escritura dice el gran Apóstol, ha sido compuesta para nuestra instrucción, y nos invita a esperar el cumplimiento de las promesas hechas a los Patriarcas. Todos, judíos, paganos, participarán de las bendiciones mesiánicas y en común alegría cantarán al Rey soberano, poderoso retoño del tronco de José.

**¿Cómo la lectura evangélica de este domingo consolida al alma cristiana en la alegría y esperanza.**—La lectura evangélica: 1.º, en la respuesta de Jesús a los emisarios de San Juan Bautista, enumera las señales ciertas de la venida del Mesías; 2.º, en el instrucción de Jesús al pueblo que le sigue, ofrece el testimonio del mismo Dios a favor del Precursor; este verón del desierto es Profeta, más que Profeta, es el Angel o Enviado de Dios a preparar el camino del Salvador del mundo.

**¿Qué significan los signos exteriores de la vida del Mesías?**—Estos signos exteriores o milagros obrados por el Redentor figuran los maravillosos efectos producidos por El en las almas: la vista devuelta por la luz de la fe a los ciegos de espíritu; la fuerza de voluntad imprimida a las almas débiles por la virtud de lo alto; la lepra del pecado quitada y curada por las palabras del perdón; los sordos atentos y dóciles a la voz del Señor; las almas muertas a la vida sobrenatural; los nobres, en fin, enriquecidos por la predicación del Evangelio que les asegura la posesión de los bienes terrenales.

**¿En qué disposiciones ha de estar nuestra alma para participar de todas estas ventajas?**—La Colecta no habla del desprendimiento y de la purificación del alma, que es necesario esperar del mismo Dios.

La Secreta añade que la humildad y el espíritu de sacrificio contribuyen a que Dios se apacigüe y se muestre propicio. La Poscomunión nos hace pedir el desprecio de los bienes temporales y el afecto de los bienes celestiales, doble gracia que es el fruto de la participación en la Divina Eucaristía.

**CULTO CATOLICO PARA MAÑANA**

En las Esclavas del Corazón de Jesús (Luyanó) función al Santísimo Sacramento por el Jubileo Circular.

En el templo de Reina, da comienzo a las ocho y media de la mañana el solemnísimo Triduo de las Hijas de María: Santo Rosario, Misa cantada y sermón.

Predica por vez primera en Cuba el reverendo Padre Manuel Gómez de Aparicio, S. J., notabilísimo orador sagrado de la Compañía de Jesús.

Se ruega muy encarecidamente la asistencia a las congregantes.

La Congregación de las Hijas de María de Marianao, a las cinco y media de la tarde, exposición del Santísimo Sacramento, Rosario, Ejercicio del Triduo, sermón, bendición y reserva.

Los sermones están a cargo del reverendo Padre Ramón Díaz, S. J.

En la Parroquia de San Nicolás de Bari de la Habana celebra solemne Vigilia de Adoración al Santísimo, con plática y Tedéum en honor al Patrono de la Parroquia, Titular del Cuarto Turno de la Sección.

La Vigilia dará comienzo a las 10 de la noche, concluyéndose a las cinco de la mañana con Misa de comunión, bendición y reserva del Santísimo Sacramento.

Los puertas del templo permanecerán abiertas durante la noche, pudiendo concurrir señoras y caballeros y permanecer toda la noche en la iglesia o retirarse cuando les plazca.

El Párroco invita a sus feligreses.

En la Parroquia del Santo Cristo, a las ocho a. m., celebran la función mensual reglamentaria de diciembre la Asociación de Madres Católicas.

Una vez terminada la función se reunirán en Junta general de elecciones.

Se suplica la asistencia a las Madres Católicas.

**UNA ORACION**

El fervoroso Caballero de Colón, Hermano José Ramón Corral, nos suplica muy encarecidamente pidamos a nuestros piadosos lectores una oración en favor de su querida hermana, la señorita Dolores Corral, Dama Isabelina de Cuba y Terciaria Carmelita, la cual se halla gravemente enferma, a fin de que el Señor le otorgue la salud corporal, si así conviene a su eterna salvación.

Por nuestra parte, oraremos por que el Señor le otorgue a la señorita Corral lo que fuere más conveniente la eterna salvación, puesto que esa es nuestra suprema aspiración y felicidad. A ella debemos dirigir y encaminar todos nuestros actos.

UN CATOLICO

**DIA 4 DE DICIEMBRE**

Este mes está consagrado al Nacimiento de Nuestro Señor Jesucristo.

El Circular está en la Capilla de las Reparadoras.

La semana próxima estará el Circular en la Iglesia de las Esclavas del Sagrado Corazón de Jesús (Luyanó).

Domingo (II de Adviento).—Santos Clemente de Alejandría, doctor; Pedro Crisólogo, arzobispo; Bernardo, cardenal, y Osmundo, obispo, confesores; Santa Bárbara, virgen y mártir.

San Osmundo, obispo y confesor. Fué natural de Normandía, hijo de los condes de Seéz; recibió una esmerada educación. En su juventud siguió la carrera de las armas. Fué algún tiempo gran canciller de Inglaterra.

Pero el Señor llamaba a Osmundo por otro camino, y así le vemos que tocado de la divina gracia dejó el estado militar para entrar en el eclesiástico. Así como en el mundo fué modelo de caballeros, en el sacerdocio fué espejo de todas las virtudes, por lo que fué elevado a la silla episcopal de Salibur, en 1078. Fué un verdadero sucesor de los apóstoles, hasta que murió el día 4 de Diciembre del año 1099.


LO QUE CURA

Dr. Arturo C. Bosque.
Habana.

Señor:

Tengo el gusto de participarle mi agradecimiento por su "PEPSINA Y RUIBARBO BOSQUE", que me curó radicalmente de una tenaz enfermedad del estómago, que estuve padeciendo durante varios meses

Faculto a usted para que de ésta haga el uso que tenga por conveniente.

De usted atentamente,
Santiago Ferrer.

Edificio "Royal Bank of Canadá", en Santiago de Cuba.

La "PEPSINA Y RUIBARBO BOSQUE", es el mejor remedio en el tratamiento de la dispepsia, gastralgias, diarreas, vómitos, gases, neurastenia gástrica y, en general, en todas las enfermedades dependientes del estómago e intestinos.

8426 d 3-15-27



TOS pasteles, bizcochos, panecillos y tortillas se hacen fácil y rápidamente con el Royal Baking Powder (Polvo Royal para Hornear). Pidanos Ud. hoy el libro de cocina "Recetas Culinarias Royal".

ROYAL BAKING POWDER CO.
New York, U. S. A.


# De Agricultura

**REINSCRIPCION DE GANADO**

Por disposición de la Secretaría de Agricultura se ha concedido un plazo de noventa días hábiles para hacer la reinscripción del ganado en los términos municipales de Guanajay, Mantua y San Antonio de las Vegas.

**QUEDARON SIN EMBARCAR 700 BULTOS DE HABAS LIMAS**

El Jefe del Departamento de Sanidad Vegetal ha enviado al Secretario de Agricultura una comunicación dándole cuenta de que el día de ayer, se quedaron en los muelles de la Ward Line, 700 bultos de Habas Limas por no haber capacidad en las neveras del barco que con destino a New York salió en el citado día de ayer. En dicho buque solo pudieron embarcarse 1,600 huacales ocasionando por consiguiente gran perjuicio a los cultivadores de ese fruto.

En la expresada comunicación el Jefe de Sanidad Vegetal, pide que la Secretaría de Agricultura, se dirija a la Secretaría de Estado, para que esta a su vez, por medio de la Embajada de Cuba en Washigton, gestione del Bureau de Horticultura de aquella capital, se conceda un permiso para que puedan circular carros cerrados, cargados con Habas Limas, procedentes de Cuba, toda vez que no existe ningún motivo científico que lo prohiba.

**DESCARGADORA DE ARROZ**

En la Secretaría de Agricultura estuvo ayer el Representante a la Cámara por la provincia de Pinar del Río, señor Garriga, gestionando con el Secretario del Ramo, sea cedida una planta descargadora de arroz que existe en la Granja Escuela de la Habana, para destinarla al descacaro de esa semilla, la cual se está cultivando en Pinar del Río.

# El Libertador Cubano

Con toda puntualidad acaba de llegar a nuestra redacción este semanario que es órgano de los Veteranos de la Independencia y de los patriotas; semanario de la vida nacional que lleva a través de la República los magníficos ideales de Dios y Patria, recogiendo el legado de aquellos recios libertadores que en gran número el año 1915 proclamaron a la Virgen de la Caridad la excelsa Patrona del pueblo religioso de Cuba.

El sumario es como sigue: La portada representa en un hermoso grabado al general Antonio Maceo, a caballo, espada en mano.

Los Caballeros de Colón y las Damas Isabelinas. Editorial Antonio Maceo. La Defensa de nuestro pueblo. Márquez Sterling en la Habana. Nuestra Portada. Contestando al doctor Anderson. Lo que desea 'El Universa' de Méjico y lo que anhela 'El Libertador Cubano' de la Habana. Fascímiles tomados del New York American. Monseñor Manuel Ruiz y Rodríguez. La Vida de Napoleón y otros artículos de verdadera actualidad.

*Dr. Arturo García, Servicio de Niños, Matanzas*

## Receta las Inhalaciones y Frotaciones para Catarros

Ya infinidad de prominentes médicos han reconocido las ventajas que ofrece el ungüento vaporizante Vicks VapoRub para el tratamiento de las afecciones de las vías respiratorias.

Entre los que han adoptado este tratamiento externo en su práctica profesional se encuentra el Dr. Arturo García, especialista en higiene infantil de la Calle Maceo 109, Matanzas, quien se expresa así:

**Interesante informe**

"He usado el Vicks VapoRub para las afecciones catarrales, tanto aplicado localmente como en forma de inhalaciones. Me es muy útil para el tratamiento de los niños, que es mi especialidad. Es de fácil aplicación y no ofrece peligro; en verdad, es un remedio muy útil."

Con el tratamiento externo Vicks VapoRub se evita el administrar medicinas que a menudo les desarreglan el estómago a los niños, pues éste simplemente se frota en la garganta y el pecho. Obra de dos modos a la vez: 1º como una cataplasma en la piel alivia la tirantez y el dolor; 2º sus ingredientes que se vaporizan con el calor del cuerpo son inhalados directamente a las partes inflamadas, desprendiendo la flema y despejando las vías respiratorias.

De igual eficacia para los adultos.

VICKS VAPORUB
Para Toda Afección Catarral

Desea Ud. ser graciosa, bien formada, de figura elegante con busto bien desarrollado? Se encuentra Ud. satisfecha cuando se mira al espejo? Si no, pruebe el Nuga-Tone por unas cuantas semanas y note el cambio. Es tan eficaz en los hombres como en las mujeres.

Nuga-Tone

**Vigoriza, Nutre, Estimula y Fortalece todos los Organos Vitales y sus funciones.**

No permita que su sistema llegue a una condición de desgaste deplorable! No deje que se le debilite la sangre y los nervios se quebranten! Ud. puede prevenir una calamidad como esa con el maravilloso reconstituyente y vitalizador Nuga-Tone. Esta es la mejor medicina que se ha descubierto para producir sangre rica y roja, nervios fuertes y hombres y mujeres vigorosos.

Decida hoy mismo que Ud. no va a padecer del estómago, mala digestión, biliosidad, estreñimiento, palpitación del corazón débil, mala circulación, dolor de cabeza, reumatimos y otras dolencias similares. Nuga-Tone corrije y elimina todas éstas y otras muchas dolencias. Decida hoy mismo que Ud. va a ser un hombre entre los hombres o una mujer que cualquier ame y adore. Ud. puede vencer su debilidad vigorizando sus nervios y su cuerpo con el famoso Nuga-Tone. Pruébelo y se convencerá.

**Nuga-Tone es Enteramente Garantizado**

a dar completa satisfacción o su dinero le será devuelto. Cada frasco de Nuga-Tone contiene 90 pastillas, o sea un mes completo de tratamiento. Vaya hoy mismo a cualquier buena droguería y obtenga un frasco de Nuga-Tone, tómelo por 20 días y si no queda Ud. completamente satisfecho con los resultados, devuelva el resto del frasco donde lo compró y el droguista le devolverá su dinero inmediatamente. Eso demuestra la certeza que tienen los manufactureros de que Nuga-Tone producirá todo lo que ofrescen. Ud. no puede perder un solo centavo. Los manufactureros asumen toda la responsabilidad. Después que haya Ud. tomado el Nuga-Tone por algunos días, Ud. admitirá que Nuga-Tone es la mejor y más efectiva medicina que Ud. ha conocido en su vida. Muy pronto se sentirá y parecerá una persona nueva. Su vigor de la juventud, sus energías, fuerza y vitalidad, volverán pronto. Pruebe un frasco y verá Ud. lo que hace por Ud. Nuga-Tone es bueno tanto para el hombre como para la mujer. Si su Droguista no vende Nuga-Tone, no acepte ningun substituto.



El Tráfico Crea el Valor de los Repartos Urbanos

REPARTO ENSANCHE DEL VEDADO

situado directamente entre el Vedado, el Cerro y Jesús del Monte. Circulará por este nuevo Reparto de avenidas perfectas todo el tráfico entre dichos populosos barrios y su valor aumentará notablemente y con rapidez.

COMPRE UN SOLAR AHORA Y PARTICIPE DE ESE AUMENTO

Grandes facilidades de pago, 10 0|0 de contado y el resto a plazos cómodos.

*Repartos y Administraciones, S. A.*

*PRADO, 102. M-2812.*


M.E.C.D. 2016

TELEFONOS
A-3716 Y A-2803

# SUS COMPRAS DE DICIEMBRE

Sin duda alguna, su presupuesto mensual no será suficiente este mes para sus gastos... Entran los "extras" de los regalos con que hay que cumplimentar a las amistades, los días de fiesta, y de aquí, el natural deseo de alquirir alguna ropa nueva, bien para la mesa, la cama o para vestir...

En todo lo que se refiera a ropa y a muchos artículos que harían el más práctico y agradable de los obsequios, obtendría usted positiva economía si aprovecha nuestra VENTA AGUINALDO. Los precios que hemos fijado a toda nuestra mercancía son tan bajos que haciendo sus compras en esta casa, le quedaría a su favor más de la MITAD del dinero que había calculado para ellas; esa diferencia es **nuestro aguinaldo** y usted podrá disponer de una cantidad adicional, con la que no había contado, para hacer frente a sus otros gastos.

Le rogamos una visita, para que se cerciore de las grandes ventajas que ofrecemos, como obsequio a nuestros estimados favorecedores, en este primer año de vida de **"EL NUMERO 15"**.

¡MUY IMPORTANTE! Estos almacenes se llaman **"EL NUMERO 15"** y no hacen esquina. Esté seguro de esto, para que efectivamente encuentre el más completo surtido de mercancías a precios nunca vistos!


# HABANERAS

(Viene de la pág. CINCO)

## CONGRESO DEL NIÑO

### EL COMITE DE DAMAS

Importante reunión.
En la tarde de mañana.
Ha sido convocada por la Comisión Organizadora del V. Congreso Panamericano del Niño.
Se celebrará en la morada de su presidente, el ilustre doctor Angel Arturo Aballí, calle 17 número 323, en la barriada del Vedado.
Es su objeto proceder a la constitución de un Comité de Damas que bajo la presidencia de la distinguida señora Corina García Montes de Aballí entenderá en todo cuanto se relacione con la recepción, alojamiento y festejos a los Delegados de las Repúblicas Americanas que concurrirán al Congreso.
Se ha hecho invitación especial a un grupo de señoras y señoritas para la junta de mañana.
Grupo numeroso.
Que paso a mencionar.
Angela Elvira Machado de Obregón, Lily Hidalgo de Conill y Elvira Obregón de Cruz.
Serafina Diago de Gómez.
María Albarrán de Presno.
Graziella Cabrera de Ortiz, Ofelia R. de Herrera, Mina de Truffin, Rosa Castro Viuda de Zaldo, Petronila Gómez de Mencía, Nena Ariosa de Cárdenas y Sarita Larrea de García Tuñón.
La señora de García Montes.
La señora de Inclán.
Margarita Johanet de Céspedes y María Espinosa de Fernández.
Rosita Pola de Hurtado. Elena Vieta de Ramos y Mercedes Prada de Carbonell.
Alejandrina San Martín de Peña, Gloria Erdmann de Juarrero, Ana Rosa L. de Barrera, Terina Arango de Mestre, Rosa M. de Berrio y María Radelat de Fontanills.
Y las señoritas Josefina Aballí, Estela Agramonte, Ovila de Quesada y Gloria Villalón.
Habrá un cambio de impresiones.
Y se tomarán acuerdos.

### BODAS DE DICIEMBRE

Unas tras otras.
Las bodas de diciembre.
Son ya varias las efectuadas en los tres primeros días del mes.
Para la noche de hoy, a las nueve y media, ha sido dispuesta la de la señorita Lila Hernández y el joven Federico de la Cruz Muñoz y Abril en la Iglesia Parroquial del Vedado.
A modo de índice dejé anunciadas hace poco numerosas ceremonias nupciales.
Hay que agregar otras.
Para fechas distintas.
La más próxima, la de una encantadora señorita, Blanca Rodríguez Luaces, y el señor José Cavia González.
Se celebrará el jueves, a las nueve de la noche, en la Parroquia del Angel.
Otra boda.
La de Conchita Cardona.
Unirá su suerte la bellísima señorita a la del joven Ricardo Nodarse.
Las invitaciones próximas a repartirse, se harán para el día 21, a las nueve y media de la noche, en la Iglesia Parroquial del Vedado.
Y la boda de la señorita Sylvia Cidre, la adorable Sylvia, tan graciosa y tan bonita, y el correcto joven José Suárez Arango.
Falta por fijar la fecha.
Y la iglesia.

### CONCIERTO ANUAL

En el Nacional.
Gran concierto hoy.
Concierto anual del Conservatorio de Música González Molina.
Ha sido organizado esta vez como homenaje a Mario Valdés Costa.
Joven violinista.
Y compositor admirable.
Toma parte una orquesta de sesenta profesores bajo la dirección de Joaquín Molina, a quien estuvo encomendada, en sus comienzos, la enseñanza artística del ausente festejado.
Habrá un discurso a cargo del doctor Octavio Valdés de la Torre, cantará el barítono Alberto Márquez acompañado al piano de sus esposa Alicia Crusellas y llenarán un número de violín y piano, respectivamente, el joven Alejandro Morales y la señorita Angeles Tellaeche.
A las diez de la mañana, según expresan los programas, tendrá comienzo el concierto.
Será un gran éxito.
Positivamente.

### LUIS DE ZULUETA

Conferencia dominical.
De don Luis de Zulueta.
Es la que pronunciará hoy el eminente hablista, a las diez de la mañana, en el teatro Martí.
Pertenece a la serie organizada por la Institución Hispano Cubana de Cultura.
He aquí el tema:
—El Poema de Mío Cid.

(Continúa en la pág. NUEVE)

adquiera el hábito:
lea este anuncio todos los días.
lo hacemos para ayudarle a ud.
a comprar bien gastando poco dinero.

# LA CASA GRANDE

GALIANO Y SAN RAFAEL. FUNDADA EN 1887
TELF. CENTRAL PRIVADA: LLAME AL M.7934

## sumario de los lunes de "La Casa Grande"

mañana lunes ponemos a la venta los artículos siguientes

*telas para vestidos*
*carteras*
*sedería*
*hilos*
*revistas de moda*
*artículos para niños*
*canastilla*
*paraguas de señora*
*abrigos*
*pieles*

Para adelgazar, no debe usted de someterse a un régimen determinado que siempre le ocasiona grandes molestias y privaciones en el comer.

**TOME USTED THE MEXICAIN del Dr. Jawas**

que es lo más efectivo para eliminar la grasa, y no requiere régimen alguno, además de ser muy agradable al paladar.

De venta en todas las farmacias acreditadas de la República. Precio $2.00 caja.

DISTRIBUIDORES:

Droguería Americana, Galiano y Zanja.

AGENTES EXCLUSIVOS PARA CUBA:

**La Casa Grande**


## Cine Rialto

**A LA UNA, MATINEE A BENEFICIO DE LOS EMPLEADOS DE RIALTO**

Verdaderamente atractivo e interesante es el programa que ha confeccionado para su función dominical de hoy la empresa del siempre concurrido Rialto, el cual da comienzo a la una en punto con una escogida matinée a beneficio de todos los empleados de dicho teatro, en la que serán exhibidas las siguientes cintas: LA PRIMERA NOCHE, por Ronald Colman y Vilma Banky; LA ENFERMERA, por Syd Chaplin; LA NIÑA DE LA FLORIDA, por Bebe Daniels, y EL AMOR HACE MILAGROS, por Karl Dane y George K. Arthur.

En los turnos selectos de las cinco y cuarto y nueve y cuarenta y cinco se exhibe por última vez la producción de grandioso éxito titulada LA BABEL DE HIERRO, en la que se han conquistado grandes simpatías por su magnífica labor escénica Virginia Valli y George O'Brien, que tiene a su cargo los principales papeles.

Mañana es el estreno de la preciosa producción dramática ENSUEÑOS DESVANECIDOS, por la bella actriz Edith Roberts, y el día ocho se estrena CORAZONES ROTOS, por la genial y popular estrella Colleen Moore, la primera del grupo de grandes novedades que ofrece para diciembre el señor Carrerá.

El día diez, estreno de BEN-HUR, esa producción de méritos extraordinarios que el público desespera por verla y para el día diez y nueve la atracción más grande del año, LOS AMORES DE CARMEN, película de la Fox en la que nuevamente aparece la maravillosa estrella Dolores del Río en unión de Víctor McLaglen, que tan famosos se han hecho en EL PRECIO DE LA GLORIA.

LA NOCHE NUPCIAL, LA MUJER PROHIBIDA y AMORES DE UNA CORTESANA, tres grandes joyas de Edelberto Carrerá, están esperando también el día de su estreno que será en breve.

2754 D-4

## PRINCIPAL DE LA COMEDIA: Hoy "El Infierno", tarde y noche

Tarde y noche se pondrá hoy en escena en el teatro Principal de la Comedia el divertidísimo juguete cómico de Antonio Paso y Joaquín Abati EL INFIERNO.

Esta obra lleva dos representaciones y otros tantos éxitos de risa rotundos, definitivos. El cuadro doméstico que en esta obra nos ofrecen Paso y Abati es de una comicidad indescriptible. Las escenas a que da lugar el carácter inaguantable de dos mujeres irascibles, que hacen a sus esposos víctimas de su neurastenia aguda no son para contadas. Hay que verlas para percatarse de su extraordinario humorismo.

Rafael López Somoza luce insuperable en el papel de Plácido, la antítesis de Doña Exaltación, la suegra de armas tomar, que Rosa Blanch encarna admirablemente.

Felisa Amelivia, Eduardo Vivas, Manuel Arbó, Virginia Barragán y demás intérpretes de la obra hacen una gran labor.

Hoy habrá dos llenos en el Principal.

Mañana, lunes, definitivamente será la función a beneficio de la Asociación de la Prensa y de la Escuela Nocturna del Cerro. La compañía del Principa pondrá en escena EL CASTO LIBERTINO; el ingeniero señor Félix Palavicini disertará sobre la influencia internacional del periodismo y finalmente el mimetista Modesto Morales hará una sesión de imitaciones de personajes célebres.

**MI MUJER ES UN GRAN HOMBRE**

Así se titula en castellano la obra que será estrenada el martes en el teatro Principal. Obra original, interesante, cautivadora. Obra que en sentando durante un año con éxito sin precedentes.

La obra es original de Berr y Verneuil y en el original se llama EL ABOGADO BOLBEC, Y SU MARIDO.

No deje de ver esta obra, que satisfará muchas curiosidades de su espíritu.

2738 D-4


## Regalos

Para bodas, onomásticos, aniversarios y tantas otras ocasiones que se presentan, contienen nuestros extensos salones de exposición inagotable variedad de originalísimos y preciosos objetos para regalos de mérito, de distinción. Aún cuando su presupuesto sea limitado, no deje de visitarnos; desde $1.00 en adelante encontrará usted aquí lo más propio, lo que más halagará.

La Casa de Quintana
LA CASA DE LOS REGALOS

La calidad se recuerda más tiempo que el precio
**CAFE "EL BOMBERO"**
¡¡Insustituíble! Dulces finos a 45 centavos libra.
GALIANO, 120. TELEFONO A-4076.


## CINE APOLO

La gran matinée que hoy dedicamos al mundo infantil ha de ser de su completo agrado, pues en ella serán exhibidas dos bonitas películas de asuntos netamente deportivos.

LA SIMPATICA PRETENCIOSA, por Bebé Daniels, en la que puede apreciarse una gran competencia atlética entre los teams rivales de dos colegios de señoritas, y BABE RUTH AL BATE, en la que el célebre jonronero y Anna Q. Nilsson transportan al espectador a un interesante y reñido match de base ball y unas cuantas comedias cortas forman el programa, costando la luneta 15 cts. para los niños.

En la tanda elegante de las 5 y cuarto, que es la dedicada a las bellas damas de esta simpática barriada irán AMOR O PIEDAD? la interesante película Metro con Lilian Gish y Norman Kerry y LA SIMPATICA PRETENCIOSA.

En la función corrida de las 8 y cuarto LOS CELOS ME ESTAN MATANDO última creación de Irene Rich AMOR O PIEDAD? y LA SIMPATICA PRETENCIOSA.

Mañana LA HERMANA BLANCA y EL AS DE LOS BRIBONES.

El martes, LA DAMA DE LAS CAMELIAS, por la compañía Fernández-Rendón, estando a cargo de Celia Adams el papel de Margarita. Del de Armando se encargará el gran actor Joaquín Riera.

Las personas que deseen separar localidades, pueden hacerlo por los teléfonos I-1642 e I-2307. Las que no fueren recogidas antes de las 5 de la tarde del día de la función, serán puestas a la venta.

LA DAMA DE LAS CAMELIAS, además de haber sido ensayada cuidadosamente, será montada con un lujoso decorado.

William Boyd, el célebre "batelero" del Volga, con Mary Brian en la gran comedia DOS CABALLEROS ARABES, el día 8.

HACIA SU REINADO, por la hermosa Corinne Griffith, el 9 y el sábado 10 CUIDADO CON LAS VIUDAS, por la inquieta Laura La Plante.

2761. 1d-4.

## Cine Wilson

La empresa de este elegante, ventilado y concurrido cinema teatro, ha combinado para hoy, un regio programa de lo más atrayente, que se presentará en la Habana.

Comenzará el espectáculo, con una formidable matinée de 1 p. m. a 5 p. m. proyectándose: HOTEL IMPERIAL, regia super producción joya en 9 actos, por Pole Negri; PAYASO, sensacional atracción joya Metro en 8 actos, interpretada por el coloso Lon Chaney; LOS CERROS DEL PELIGRO, película de aventuras de la Fox en 7 actos interpretada por Buck Jones; y AMOR Y GUERRA, estupenda comedia, por los artistas de la Sunshaine; para esta matinée regirán los precios de 20 centavos los niños y 30 cts. mayores.

En tandas elegante de 5 y 1|4 p. m. y de las 9 y 45 p. m. comedias, y el re-estreno de la super producción joya clásica de la Paramount, en 9 actos interpretada por Pola Negri, titulada: HOTEL IMPERIAL; para estas tandas regirán los precios de 30 centavos para las 5 1|4 p. m. y el de 40 centavos para las 9 y 45 p. m.

En tanda de las 8 1|4 p. m. re-estreno (nueva copia) de la sensacional producción joya Metro en 8 actos interpretada por el coloso Lon Chaney, titulada: PAYASO; para esta tanda regirá el precio de 20 centavos.

Por la noche si usted desea ver la función corrida, 50 cts.

Mañana, dos magníficos estrenos: LA PLEGARIA DEL AMOR por William Collier, hijo; Ernest Torrence; Georgia Hale y Martha Matox; y PAGADA PARA AMAR por George O'Brien y Virginia Valli.

Martes 6: LOS MODERNOS PIRATAS, sensacional joya Metro en 9 actos, por John Gilbert y Joan Grauford.

Viernes 9: CABARET, estupenda super producción por Gilda Grey.

Sábado entrante: EL PECADO POPULAR, por Gretta Nixen y Florence Vidor.

2751 1 d-4

## HEROICA HAZAÑA DE UN AVIADOR FRANCES

MARRAKESH, Marruecos, diciembre 3. (A.P.)—Un "observador" aéreo combatió hoy un incendio iniciado en el aeroplano en que volaba a dos mil metros de altura, aterrizando perfectamente el aparato.

El teniente Ragot, observador a bordo del avión Daul-Control volvía de Agadir, Marruecos, tras una expedición fotográfica importante, y estaba a aquella altura sobre Marraskesh, cuando el aparato se incendió.

Rodeado de llamas, el piloto Caustau ajustó su paracaídas y se lanzó al espacio. Pero el teniente Ragot, solo, inició la lucha contra el fuego, mediante un extinguidor portátil, y logró después descender bien con el aeroplano.

Ragot escapó con quemaduras superficiales, salvando sus instrumentos y sus fotografías.

## LOS AVIADORES COSTES Y LEBRIX EN FLORIANOPOLIS

RIO JANEIRO, diciembre 3.—(A. P.)—Un despacho recibido hoy en esta capital anuncia que los aviadores franceses Costes y Lebrix que habían salido de Buenos Aires para esta capital, tuvieron que descender en Florianópolis a causa del mal tiempo.

## NO SE CASA EL PRESIDENTE DE TURQUIA

CONSTANTINOPLA, diciembre 2.(AP.)— Las autoridades turcas de esta capital calificaron hoy de fantásticos los rumores de que el Presidente Mustafá Kemal Pachá va a casarse de nuevo.

Noticias de Cairo, el 30 de noviembre, decían que Mustafá iba a contraer matrimonio con una hermana del Emir de Afganistan.


GRANDES ALMACENES
# LOS PRECIOS FIJOS
REINA y AGUILA
Lo mejor, a poco costo

## ABRIGOS

Acabamos de recibir una nueva e interesantísima colección de Abrigos para Señoras y Niñas.
Y, durante la presente semana, esperamos otra remesa muy importante de los de SEDA exclusivamente, en Otomanos lisos y de fantasía.

A pesar de que llegan cuando la estación está en todo su apogeo y de LLEVARSE mucho más que en años anteriores, se han marcado a precios inconcebibles rebajando, de paso, los pocos que nos quedaban de remesas del mes pasado.

# IMPOSIBLE

competir con nuestro surtido y con nuestros precios.

Especializamos en

ESTUDIOS PARA LOS CONSERVATORIOS, MUSICA CLASICA, MUSICA POPULAR...

Visite nuestras casas de San Rafael 1½ y Prado 115.

Pida nuestros catálogos.

**VIUDA DE CARRERAS Y CIA.**

Prado 115. A-3462 frente al Capitolio.
San Rafael 1½. Tel. M-5151 entre Industria y Amistad.

HABANA.

LA CASA DE LAS NOVEDADES

4-13-24

LA PELUQUERIA
# GALIA

Acaba de recibir el Aparato más moderno que se ha creado en París para la **Ondulación Permanente.** No riza, **Ondula.** Para obsequiar a la Sociedad Habanera en las presentes Pascuas, hacemos la **Ondulación** de toda la Cabeza por **$15.** Desde el 1° de Enero en adelante vale **$25.**

**Galia**
*Neptuno 150*
*Tel. A-8995*

# TENEMOS

LA VARIEDAD MAS GRANDE
en zapatos para invierno
VISITE ESTA CASA

Zapato piel Violeta adornos sepia.. .. .. .. .. .. .. .. $8.50
Zapato charol negro adornos granate.. .. .. .. .. .. .. $5.95

Zapato charol negro vistas rojo satinado, vivo oro, tacón alto y medio tacón.. .. .. .. .. .. $6.95
Zapato adornos piel fantasía alemana.. .. .. .. .. .. .. .. $6.95

Zapato charol negro adornos charol paja, tacón alto y medio tacón.. .. .. .. .. .. .. .. $4.50
Idem adornos ópalo. . . $4.50

# LA REINA

ANTIGUA CABRISAS
Galiano y Reina
Los pedidos del interior 30 centavos más.
ABADIN Y CO.

11155 1 d-3


M.E.C.D. 2016

# NACIONAL

HOY — GRAN MATINEE A LAS 3 — TANDA ELEGANTE A LAS 5 — POR LA NOCHE, A LAS 8-1|2 — HOY

TRES SOBERBIAS FUNCIONES QUE PRESENTARA EL GRAN

## CIRCO CE-DORA

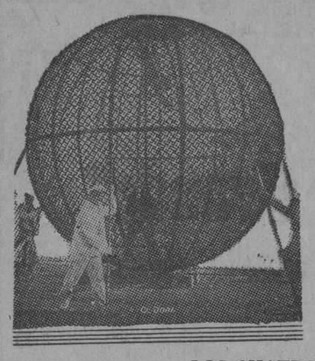

Procedente de NEW YORK. Sensacional acto del

GLOBO DE ORO por

***Mlle. CE-DORA***

**En una motocicleta recorre vertiginosamente el globo, teniendo dentro a su manager. El menor descuido puede ocasionar la muerte de ambos.**

Presentación del célebre excéntrico y acróbata

***RANDOWS***

**LOS CUATRO BALLIOTS**

Los mejores equilibristas. En sus grandes actos de fuerza y gimnasia.

**MME. BEDINI**

Elegante acto de caballos, de alta escuela.

**SIR VICTOR**

Con sus monos, perros y los famosos caballos bailarines. Y el pony futbolista.

**HERMANAS LOGAN**

Con sus hermosos actos de trapecio doble.

**HERMANOS NELSON**

Celebrados acróbatas equilibristas.

**TROUPPE RAES, acto de escaleras aéreas.**

**PRECIOS EN TODAS LAS TANDAS**

**LUNETAS $1.50** — **PALCOS con 6 entradas $ 9.00**

## CINE TRIANON

**"OJO CON LAS VIUDAS" HOY EN TRIANON**

En la matinée infantil de Trianón que comenzará a la una y media en punto, se exhiben las siguientes producciones: EL SEÑOR HURACAN, por Reginald Denny. LA IRLANDESITA, por Bessie Love, y LO QUE PUEDE EL OPTIMISMO, por Jack Picford.

Las tandas principales de cinco y cuarto y nueve y media se cubren con la divertidísima producción de la Universal titulada OJO CON LAS VIUDAS, interpretada por la bellísima rubia Laura La Plante, secundada por Bryant Washburn, en estas tandas se exhibe además la revista Metro-Goldwyn y la comedia LA ENMASCARADA.

En la tanda de las ocho y media se proyectará EL SEÑOR HURACAN, por Reginald Denny.

Mañana: EL ANGEL DE LA MUERTE, por Ronald Colman.

El martes: DOS CABALLEROS ARABES, por William Boyd.

El jueves: CORAZONES COMPRENSIVOS.

Viernes y sábado: LA BABEL DE HIERRO.

2753 D-4

## Los espectáculos contratados para Habana Park

De que la temporada que próximamente será inaugurada en Habana Park, el parque de diversiones que abrirá sus puertas al público habanero en los terrenos de Marina y San Lázaro, frente al parque de Maceo, ha de superar a toda ponderación, lo demuestran los contratos que la empresa ya tiene celebrados con los más renombrados empresarios americanos.

Treinta y seis carros de ferrocarril, con un costo aproximado de transporte de treinta mil pesos llegarán en estos días a la Habana, con destino al referido parque. En ellos vienen un gran circo de agua, fenómenos, Follies, los hawaianos, prestidigitadores, diversos aparatos en miniatura para niños, montaña rusa portátil, motordromo, circo de monos burros amaestrados, dos soberbios tiros al blanco, etc.

Para esta temporada han sido contratados más de doscientos artistas que forman el conjunto que ha de actuar en los distintos espectáculos todos de gran sensación y amenidad.

Aunque aun no se ha señalado la fecha de la reapertura de Habana Park, esta no se hará esperar.

2798. 1d-4.

## TEATROS Y ARTISTAS

**EN HONOR DE MIARIO VALDES COSTA**

Hoy, a las diez de la mañana, se efectuará en el Teatro Nacional, el gran concierto de homenaje al inspirado compositor cubano Mario Valdés Costa, una figura artística consagrada ya por la crítica musical autorizada.

Joaquín Molina, el gran violinista, a quien Serafín y Giorgio Polacco dedicaron las más entusiásticas alabanzas por su labor excepcional, que dirige, en la Habana, el acreditadísimo Conservatorio González Molina, es el organizador.

De Mario Valdés Costa han hecho los más cálidos elogios el maestro Pastor, que ha llegado a decir que algún día se hablará de Mario Valdés Costa en Cuba como de Wagner en Alemania; el maestro Mauri que afirma que es un folklorista admirable, y el maestro Tomás, que es uno de nuestros más cultos musicólogos.

He aquí el programa:

Primera parte:

1. Palabras por el doctor Octavio Valdés de la Torre.
2. Preludio Sinfónico en Do menor. (Orquesta).
3. Adagio del Cuarteto en La Menor para instrumentos de arcos (2 violines, viola y violoncello). Señores Emilio Hospital, Alejandro Morales, Guillermo Portela y Antonio Mompó.
4. Dos números para violín, viola, violoncello y flauta. Señores Emilio Hospital, Guillermo Portela, Antonio Mompó y Roberto Ondina.
5. Añoranzas. Coro a tres voces y orquesta.

Segunda parte.

1. Morisca.
2. Dos Caprichos Cubanos. Violín y piano. Sr. Alejandro Morales y señorita Angeles Tellaeche.
3. Melancolías. Romanza. Barítono señor Alberto Márquez Piano: señora Alicia Crusellas de Márquez.
4. Suite Cubana. a) Allegro moderato; b) Larghetto; c) Allegro.

Será un gran acontecimiento el concierto homenaje a Valdés Costa

**LA TEMPORADA DE CAMPILLO**

Hubo anoche dos estrenos en el Teatro Martí.

Se estrenaron "El corazón de la barriada", sainete de Roque Castillo, premiado en el concurso que celebró el Teatro Lírico de Méjico, y la revista en un acto que se titula "La Embajadora de la Alegría".

Debutó, además, Nenette Noriega, hija del aplaudido actor cómico asturiano que no olvida el público habanero.

**El Corazón de la Barriada**, realizaron labor loable la señora Camacho, Sanz, Cantu—que tal vez sea parienta de César—Maldonado, las tres Asencio y Roberto Soto, Rugama Rodríguez, Guerrero y Pérez.

En **La Embajadora de la Alegría** hay cuadros magníficos.

**Este es mi Méjico, La Verdad Desnuda, Muñeca sin corazón, A ver qué cara pone! La Alegría de la Canción, Las Posadas, Excéntricos y Controversia del día**, son pintorescos y entusiasmaron al público que encuentra en estas revistas mejicanas música, luz y alegría.

Con ¡Adiós, mi Méjico! concluyó la función anoche.

El público que concurrió al coliseo de Dragones aplaudió a Nenette Noriega y a los artistas que se destacaron en la interpretación.

**CINTAS ASTURIANAS EN PAYRET**

Con brillantísimo éxito se estrenaron anoche en Payret las tres películas de la Asturias Film, de Oviedo.

"Llanes y su Partido" y "Covadonga", son dos cintas de asunto descriptivo que llevan a la pantalla la más fiel reproducción de las bellezas naturales. Entusiasmaron al público.

La otra, "Bajo las nieblas de As-

(Continúa en la pág. NUEVE)

# CAMPOAMOR

Hoy — Grandiosa Matinée de 1 a 5 — Hoy

**La Graciosísima Comedia**

## EL BOMBIN DEL TIO

**por el simpático Johnny Stines**

**La estupenda producción**

## LA HORA DEL PELIGRO

**por el gran actor MILTON SILLS**

**La obra cumbre de Ronald Colman y Vilma Banky**

## EL ANGEL DE LA MUERTE

## CAMPOAMOR Y PRADO

**First National Pictures presenta**

HOY — POR ULTIMA VEZ — HOY

**en las tandas de 5¼ y 9½**

## LA DAMA DE LAS CAMELIAS

**Resonante Triunfo de**

*NORMA TALMADGE*

**Y GILBERT ROLAND**

## Cine Lara

Grandioso es e lprograma que hoy domingo ofrece el cine LARA en su función de matinée y noche.

La divertida cinta cómica: PAPAITOS DE AZUCAR.

La cinta especial por Janet Gaynor, titulada: EL SEPTIMO CIELO.

La producción joya por Corinne Griffith: HACIA SU REINADO; la interesante cinta por Charles Murrray CUANDO SE QUIERE DE VERAS.

Mañana: MELOCOTONCITO, por Warner Oland; A PUERTAS CERRADAS, por Jane Novack.

Martes: JUSTICIA, por Margarita de la Motte.

2746 d-4

## TEATRO DEL PRADO: La gran matinée infantil de hoy. "La Dama de las Camelias" y su enorme éxito

Siempre los programas dominicales del Teatro del Prado resultan transcendentes. Primero por la calidad de su matinée, que se verifica con sujeción a programas formidables; después por la categoría de las producciones que exhibe en los turnos preferidos de tarde y noche... Pero el programa de hoy excede con creces a todos los presentados anteriormente y ello porque a sus excelencias habituales se añade el hecho de que la cinta que ocupará el lienzo a las cinco y cuarto y nueve y tres cuartos es de las que hacen época...

Integran la matinée, que se iniciará a la una de la tarde: TODO O NADA, por Buck Jones, el maravilloso actor, que cuenta con tantos admiradores como afectos tiene el cinema; LICENCIA DE AMOR, por Mat Moore, el "as" de las películas que requieren dinamismo en sus galanes; EL SEPTIMO CIELO, creación espectacular de dos grandes del lienzo: Janet Gaynor y Charles Farrell, y otras cintas de corto metraje y cómico asunto.

En cuanto a la tanda de las ocho, que acaba de inaugurarse con éxito grande, pues el público no ha dejado de concurrir desde la noche en que comenzó a funcionar, cúbrese también con EL SEPTIMO CIELO, film que por su trama original y atrayente y por el desempeño que los actores citados la han impuesto pertenece al corto número de grandes obras producidas en el presente año.

Los restantes turnos, los preferidos, verán pasar por la pantalla la maravillosa versión al cine de LA DAMA DE LAS CAMELIAS, que realizaran para la First National Pictures Norma Talmadge y Gilbert Roland y que la empresa Becali y Compañía logró presentenar en la Habana tras intensos esfuerzos.

Estas proyecciones de LA DAMA DE LAS CAMELIAS que se verifican hoy (lo mismo que en Campoamor), atraerán sin duda a los contados fanáticos que todavía no la han visto. Ya mañana no figurará en los programas. Toda advertencia, tras este anuncio, resultaría inútil.

2742 D-4

## HERMOSA ATLETA DEL CIRCO SANTOS Y ARTIGAS

Madame Russaks, la mujer de acero, sorprendente en su acto de fuerza gimnástica, realizados con pasmosa facilidad. Auna la fuerza de un hércules y las gracias femeninas

## CAMPOAMOR: Una gran matinée infantil será la de hoy

El programa de la matinée infantil de hoy en este teatro consta de tres obras de largo metraje, y de comedias cortas, que hacen las delicias de chicos y grandes.

Son las siguientes:

EL BOMBIN DEL TIO, graciosísima cinta interpretada por el famoso cómico Johnny Hines; EL ANGEL DE LA MUERTE, una de las creaciones más afortunadas de los ilustres artistas Ronald Colman y Vilma Banky, y LA HORA DEL PELIGRO, el cinedrama de las emociones fuertes y espectaculares escenas, personificación gloriosa de Milton Sills, figura máxima del arte mudo.

Además, como ya se ha dicho, varias cintas cortas de hilarante argumento.

En las tandas selectas de las cinco y las nueve y media, se proyectará por última vez LA DAMA DE LAS CAMELIAS, el último triunfo de la empresa de Campoamor.

Una vez más el público admirará a Margarita Gautier, rediviva ante nuestros ojos maravillados a través del temperamento excepcional de Norma Talmadge, la exquisita estrella de la First National, y otra vez suspirará en las mujeres recordando en lo muy íntimo que todas son capaces de sacrificarse así por un amor verdadero... Gilbert Roland, el afortunado actor español está inimitable en su papel de Armando Duval. Indudablemente debió ser así el amante de la hermosa Alfonsina Plessis, la verdadera Dama de las Camelias en la vida real.

El turno intermedio de las siete de la noche se cubrirá con una nueva proyección de EL ANGEL DE LA MUERTE, en la que realizan una exquisita labor Vilma Banky y Ronald Colman.

Mañana lunes y en los mismos turnos acostumbrados, sube a la pantalla de Campoamor un estreno que ha de agradar extraordinariamente: CASI HUMANO, consta de un argumento lleno de interés, y su primer papel femenino está interpretado por Vera Reynolds, actriz de gran talento y hermosura.

2757. 1d-4.

## CINE INGLATERRA

El cinema predilecto del público habanero, anuncia para hoy, en sus carteleras, un formidable programa de lo más atrayente.

Comenzando el espectáculo, con una estupenda matinée de 1 p. m. a 5 p. m. proyectándose las super films: HOTEL IMPERIAL, regia producción joya clásica en 9 actos, de la Paramount, interpretada por Pola Negri; PAYASO, maravillosa caracterización del incomparable actor Lon Chaney; y LOS CERROS DEL PELIGRO, producción de aventuras en 7 actos, de la Fox, interpretada por Buck Jones; y dos comedias; para esta matinée regirán los precios de 20 centavos los niños y 25 cts. mayores.

En tandas preferentes de 5 p. m. y de las 9 y 45 p. m. comedias, y el re-estreno de la regia super producción joya clásica en 9 actos, de la Paramount, interpretada por Pola Negri, titulada: HOTEL IMPERIAL; para estas tandas regirán los precios de 25 centavos para las 5 p. m. y el de 30 centavos para las 9 y 45 p. m.

En tanda de las 8 1|2 p. m. comedias, y el re-estreno de la sensacional super producción joya Metro en 8 actos, interpretada por Lon Chaney titulada: PAYASO: para esta tanda regirá el precio de 20 centavos.

Por la noche si usted desea ver la función corrida 40 centavos.

Mañana, dos estrenos: PAGADA PARA AMAR, magnífica atracción de la Fox en 9 actos, interpretada por George O'Brien y Virginia Valli; y LA REINA DE MONMARTRE, por Clara Bow.

Martes 6: CABARET, regia y espectacular producción joya Paramount por Gilda Grey.

Jueves 8: LOS MODERNOS PIRATAS, espectacular joya Metro en 8 actos, por John Gilbert.

2752 d-4

## Véanse más teatros en las páginas 7 y 9

Damos la bienvenida a la Compañía de Omnibus de la Habana.

## CINE LARA

**Prado y Virtudes. Tle. M-2822**

HOY — DOMINGO 4 — HOY

En Matinee y Noche

**Hacia su reinado**

Por CORINNE GRIFFITH

**El Séptimo Cielo**

Por Janet Caynor y Charles Farrell

***Cuando se Quiere de Veras***

Por Charles Murray

Mañana: **A PUERTAS CERRADAS**

# HOY RIALTO HOY

SENSACIONAL ESTRENO EN CUBA

WILLIAM FOX Presenta

GRANDIOSA BRILLANTE

## LA BABEL DE HIERRO

(EAST SIDE WEST SIDE)

con George O'Brien y Virginia Valli

Gran Acontecimiento

En Todas las Tandas

Consolidated Advertising

El romance que solamente un genio cinematográfico ha podido llevar a la Pantalla: Dos mujeres y la formidable "voragine" que desencadenada agítase sobre una gran Ciudad.

**Extraordinaria Matinee de 1 a 5 con Música Especial**

**"LA NIÑA DE LA FLORIDA"** por Bebe Daniels, 8 actos

**"EL AMOR HACE MILAGROS"** por Marceline Day y Karl Dane.

LUNETA: 50 centavos.

La graciosa comedia en 8 actos, por el simpático cómico

**Syd Chaplin, titulada**

## LA ENFERMERA

PREFERENCIA: 60 centavos.

La estupenda producción

**UNA NOCHE DE AMOR**

por Ronald Colman y Vilma Banky

Y NIÑOS: 30 centavos.

# CAMPOAMOR

JUEVES 15 — EDELBERTO de CARRERA presenta el ESTRENO EN CUBA de

## LA NOCHE NUPCIAL

por

## LILY DAMITA

*Lujosa y sensacional producción dramática.*

M.E.C.D. 2016

# ABRIGOS Y PIELES

Ofrecemos hoy nuestra gran colección de telas para abrigos y pieles para adornos

| | | | | |
|---|---|---|---|---|
| Satín fulgurante, a $1.80 y .. | $2.00 vara | | Armur "Otoman", a........ | $4.50 vara |
| Armour faya, a.......... | 2.00 | | Satín "Excelente", a........ | 6.00 |
| Otoman faya, a.......... | 2.50 | | Satín "Radiante", a........ | 8.00 |
| Otoman Faya Moaré, a........ | 2.75 | | "Faya Satín", en los colores negro, Prusia, beig, carmelita, y palo rosa, a.......... | 6.00 |
| Otoman Faya Moaré, a........ | 3.25 | | | |
| Satín francés, a.......... | 3.75 | | | |
| Satín Faya, a.......... | 4.00 | | Paño damas fino.......... | 1.50 |
| Satín Superior, a.......... | 4.50 | | Paño damas Superior........ | 3.75 |

**PIELES**

Tenemos un gran surtido desde las más estrechas hasta el ancho de 20 centímetros.

# LA ELEGANTE

NEPTUNO y AGUILA: TELEFONO. M-1799 — LAS UNICAS TIENDAS CON PRECIO DE ALMACEN — MURALLA y COMPOSTELA TELEFONO. A-3372


# MARTI: La temporada de revistas. Nenette Noriega. "La Embajadora de la Alegría". Hoy tarde y noche un gran programa

Ayer debutó con una deliciosa revista de un autor popularísimo en México, Xavier Navarro, y musicalizada por ese compositor, todo traviesa inspiración que se llama Emilio D. Uranga; un encanto de tiple y de bailarina Nenette Noriega.

Joven, bella, plena de gracia y de simpatía, Nenette cautivó desde el primer momento al auditorio, que apreció en ella, como una nota exótica dentro del marco mexicano de la compañía, su canción en inglés y su "Blue" lleno de movilidad y de agrado.

Nenette Noriega obtuvo un éxito magnífico y por las reiteradas demostraciones del "respetable" no tardará en ser la artista favorita de la Habana.

Para hoy se anuncia dos funciones con espléndido programa.

La matinée de las dos y media y la nocturna de las ocho y media.

Para ambas, hay el mismo estupendo programa, con: EL CORAZON DE LA BARRIADA, sainete estrenado anoche con éxito, la maravillosa revista "folklórica" ADIOS MI MEXICO, y el otro estreno de anoche, la revista que sirvió de presentación Nenette: LA EMBAJADORA DE LA ALEGRIA.

Esta obra de autores, cuyo nombre dejamos consignado ya en anteriores líneas es una frívola revista, atractiva y grata.

Ligereza, ingenio, finos pincelazos sainetериles, desfiles brillantes por la pasarela de las tentaciones, cuanto tiene de halagueño este género se encierra en la amable obra de ayer, que alterna hoy con las antes dichas.

Las cancioneras, ese maravilloso número todo emoción y arte, destaca magnífico en la obra; Soto el gran Soto hace reír locamente. Juanita Barceló y Delfina Bretón seducen con sus ágiles y notables danzas; Chucha Camacho en sus tipos populares, Concha Sanz, la excelentísima característica, y Lupe Maldonado, Reina Vélez, Alicia Artiz, Olaya Cantú, Carmen Godoy y las lindas vicetiples se lucen que es un portento.

Tres títulos en el cartel tarde y noche, son positivamente un poderosísimo aliciente para el público, que ha acogido con tanto entusiasmo a esta espléndida compañía de Campillo, modelo de las de su género.

2739 d-4

# TEATRO RIVIERA

**HOY, GRAN MATINEE A LA 1 P. M. PAGADA PARA AMAR, POR GEORGE O'BRIEN**

Hoy, a la 1 p. m. una grandiosa matinée con 4 películas cómicas, de dos actos, tituladas: KOKO, CABALLERO ERRANTE, DON PEPINO CABALLERO, GAJES DEL OFICIO y GUANTES DE PELEA. Y las dos super-producciones SOURCOF, por el famoso actor francés Jean Angelo; y ¡AY, MI MADRE!, por Harold Lloyd.

En las tandas elegantes se pondrá la estupenda obra de la Fox, PAGADA PARA AMAR, por Virginia Valli y George O'Brien.

Y a las 8 y cuarto: SOURCOF, por Jean Angelo.

Mañana subirá a la pantalla el estreno de la Fox, CON BOMBOS Y COHETES, por los mismos aplaudidos cómicos que trabajan con tanto éxito en EL PRECIO DE LA GLORIA.

El martes, día de moda, la soberbia cinta de la Paramount RUBIA O MORENA, por Adolfo Menjou y Gretta Nissen. En las tandas elegantes de ese día debutará el famoso PRINCIPE GAMBERTTY, el mago de la telepatía y del ilusionismo, y MISS NORKA, la celebrada medium rival de Eusapia Palatino.

Sus actos habrán de asombrar al público.

El príncipe Gamberty invita por este medio a todos los médicos y hombres de ciencia de la capital a que vengan a presenciar y emitir sus autorizados juicios sobre los experimentos telepáticos que habrá de celebrar.

Próximamente se anuncian los grandiosos estrenos de LA NOCHE NUPCIAL, por la bella Lily Damita; y LOS HIJOS DEL DIVORCIO, por Clara Bow y Esther Ralston.

2756. d-4.

# HABANERAS

(Viene de la pág. SIETE)

## LAFAYETTE

### VIAJEROS QUE REGRESAN

Un gran pasaje.

El mayor de la estación.

Puede decirse del que trajo el vapor **Lafayette** al arribar a puerto antenoche.

En primer término, Monsieur Ernest Gaye, caballeroso representante de la **Compagnie Générale Trasatlantique** en unión de su distinguida esposa Lolita Rams de Gaye.

Llegó también su sobrina, la señorita Carmencita Rams, tan encantadora.

Más viajeros.

Entre los del **paquebot** francés.

Los señores Guillermo García Tuñón, Federico Laredo Brú, Juan B. Santeiro, Oscar Barceló, Mestre, Herrera, García y Brandiere acompañados de sus respectivas familias.

Monsieur Emile Roelandts, Cónsul de Bélgica, con su señora y su graciosa hija Anita.

El general Rafael Montalvo, Ministro de Cuba en Portugal, el señor José Manuel Vázquez Bello, Cónsul de Cuba en París y el Cónsul de Cuba en la Coruña, señor J. de la Luz León.

El doctor Baralt y señora.

La señora Isabel R. de Oña.

La señora de Goicoechea.

Los distinguidos esposos Armando Etchegoyen y María Arango, la viuda del general Tomás Collazo, Angelita Benítez, la señora de Jané y la señora Clementina Boullón Viuda de Gener.

Antonio Díaz.

José M. Zarrabeitia.

Los señores Cowley, Allones, Powers, Gutiérrez y Castillo.

La señora de Ortiz.

La señora de Allones.

Y entre el pasaje del **Lafayette** las señoritas Rosa Herrera, de Gener, de García, de Consuegra, de Prieto, de González...

Y una señorita más, Rosita Martínez Ortiz, hija del Secretario de Estado.

¡A todos, mi bienvenida!

### BODAS DE PLATA

Gran fiesta artística.

Celebrando un suceso.

Veinticinco años cumple de su fundación en la fecha de mañana el Colegio El Angel de la Guarda.

Sus bodas de plata.

Aniversario glorioso.

Motivo de júbilo, grande e intenso, para las meritísimas directoras del brillante plantel.

Uno de los primeros, entre los de su clase y condición, con que actualmente cuenta la Habana.

Las distinguidas señoritas que componen la Asociación de Antiguas Alumnas del Colegio El Angel de la Guarda son las organizadoras de dicha fiesta.

Etá dispuesta para la tarde de mañana, a las cinco, en el antiguo edificio de Belén.

Será la entrada, me apresuro a decirlo, por la calle de Acosta.

El viejo salón de actos.

Lleno de recuerdos.

El programa, que sirve a la vez de invitación, he tenido el gusto de recibirlo de manos de la lindísima Fela Ichaso.

A reserva de darlo a conocer mañana en todas sus partes me anticipo a decir que habrá, entre otros números, una zarzuela y un juguete cómico desempeñados por las alumnas.

Además, un discurso.

Y recitaciones de poesías.

### EN LO MAS CENTRICO

La Avenida de Italia.

Vía central de la Habana.

Allí, en la mejor situación, a un paso de la **rue de San Rafael**, se alza **Le Trianon** con el lujo de su fachada y la atracción de sus relucientes vidrieras.

Moderna joyería, elevada a un rango del cual puede vanagloriarse legítimamente su afortunado dueño, señor Salvador Fondón, quien asocia a su reconocido competencia una amabilidad exquisita.

Llegan días de **regalos**.

Santos, bodas, etc.

Además los que con carácter de aguinaldo son privativos de las Pascuas.

Advertido de esto el amigo Fondón ha colmado los escaparates, mostradores y vitrinas de la flamante casa.

En estos momentos aparece convertido **Le Trianon** en un gran centro del gusto y de la elegancia.

Joyas y objetos de arte.

¡Cuántos primores!

Para elegir un obsequio, ya valioso, ya sencillo, lo más indicado es dirigirse a esa gran joyería.

La casa de los regalos artísticos.

Como todos la llaman.

(Continúa en la pág. ONCE)


# LA ISLA DE CUBA

MONTE 55 y 57

LA CASA MAS POPULAR — LA QUE MAS BARATO VENDE

# GRAN VENTA FIN DE AÑO

Como sabe usted bien, estimada señora, tenemos un inmenso surtido de mercancías que ofrecerle, en cuantas calidades se producen en los mercados del extranjero.

No le detallamos precios, como hacen diariamente otros colegas nuestros, pero nos interesa hacerle saber que son tan importantes las rebajas que hemos efectuado para celebrar esta extraordinaria Venta de Diciembre que usted HALLARA EN "LA ISLA DE CUBA" LA MISMA MERCANCIA QUE HA VISTO ANUNCIADA A UN PRECIO ATRAYENTE Y PODRA ADQUIRIRLA POR UNA CANTIDAD AUN MENOR.

HAGA LA PRUEBA CUANDO USTED QUIERA; PERO, CLARO ESTA, COMPARE CALIDAD CON CALIDAD.

EN LOS MOMENTOS ACTUALES ES CUANDO PRECISAMENTE SU PROPIO INTERES LE RECOMIENDA COMPRAR EN "LA ISLA DE CUBA". HAY QUE ECONOMIZAR HASTA POR CENTAVOS. NOSOTROS LE BRINDAMOS ESA OPORTUNIDAD CON NUESTRA

## GRAN VENTA FIN DE AÑO

GEORGETTE BORDADO EN METAL
GEORGETTE BORDADO EN COLORES
GEORGETTE BORDADO EN TERCIOPELO
LAME CON BONITOS DIBUJOS MODERNOS
DE $10 LOS HEMOS REBAJADO A $5

## SOMBREROS DE GRAN MODA BARATISIMOS


# Hoy en ACTUALIDADES la mejor matinée de la Habana

Niños y mayores tienen hoy un programa de matinée espléndido en el coliseo de la calle de Monserrate, pues Orozco desea complacer a los concurrentes con un verdadero derroche de variedad en películas, revistas y otras atracciones.

La matinée comenzará a la una con películas de gran comicidad después se exhibirá la film: EL SEXO PERFIDO por Nita Naldi y la película una hora de risa titulada: HOSPITALIDAD, por el gran Buster Keaton.

Después la compañía de revistas presentará la revista de éxito de risa: MONO VE MONO QUIERE, en donde tanto se lucen todos y por último habrán números de variedades por la genial españolísima Isabelita Oropesa.

En la primera tanda de la noche se volverá a exhibir la película: HOSPITALIDAD y se repondrá la revista: MONO VE MONO QUIERE y la segunda será cubierta con películas cómicas y la revista por toda la compañía: EL ARANCEL DEL AMOR cuya partitura espléndida ha sido muy aplaudida, así como el libro de J. T. Miranda que no decae un solo instante, actuando en ambas tandas Isabelita Oropesa.

EL ARANCEL DEL AMOR, es una revista preciosa con muchos bailables y un bonito decorado de Nono V. Noriega.

Mañana estreno de la revista: CHIN CHU LIU, así como un gran desfile de variedades en honor y beneficio de Pancho Balderas el actor cómico mexicano.

También se presentará en el escenario de ACTUALIDADES mañana el gran Sugrañés con un acto de ventriloquia.

El próximo JUEVES DE ACTUALIDADES habrá mucha sensación por la clase de espectáculo que se presentará, entre los números para dicho día se cuenta el famoso clown MANOLIN ALFARO, único en Cuba que cuenta una lujosa presentación, siendo un escéntrico musical, rey del cascabelón.

El viernes estreno de la revista: LA TIERRA DEL FUEGO, libro de F. Castro

Y para más adelante: EL FANTASMA DEL CABARET, de Galarraga y los autores de la Casa.

2759 d-4

# Cine Vives, Vedado

Espectacular es el programa para hoy combinado en este acreditado cine de la calle y 27 del Vedado.

Para las tandas elegantes de 5 1|4 y 9 1|4: la super comedia que interpretan tan maravillosamente Ted Mc Namara y Sammy Cohen, los inolvidables cómicos que tan admirable papel hicieron en la cinta: EL PRECIO DE LA GLORIA, y que se titula: CON BOMBAS Y COHETES.

Para la matinée que empieza a las 2 de la tarde las películas: LA SEDUCTORA, por Pola Negri; CABALLER OTAHUR, por W. S. Hart; CUENTO ARABE, por Earle Foxe y LA FERIA DISLOCADA, por Animales amaestrados.

En la tanda inicial de 1|4, se exhibirán: LA SEDUCTORA, por la Negri. Mañana: EN EL BOULEVARD, por Renée Adorée y Lew Cody. A las 8 1|4: PASION ESPAÑOLA por Irene Rich.

Martes 6: ROSAS Y SUEÑOS, por Janet Gaynord y Glen Tryon.

Miércoles 7: Duelo Nacional.

Jueves 8: DESPUES DE MEDIA NOCHE, por Norma Shearer y Laurence Gray.

Viernes 9: OJO CON LAS VIUDAS por Laura La Plante.

Sábado 10: SU ESPOSA Y LA MIA por un reparto especial.

2755 d-4


# COLONIA NARCISO AZUL DE Mury Paris

*Esencias. Loción. Polvos. Jabón.*


# La festividad circense del día 8. Debut del gran Circo Santos y Artigas

El jueves 8 de diciembre, será día festivo. Es la tradición. Desde la 1 de la tarde comienzan los festejos populares que cada año se organizan con motivo de la temporada del Circo. A esa hora comienza la cabalgata artística que recorre las principales y más populosas calles de la Habana. Después del desfile amenizado por orquestas, "sones", etc. y que dura hasta la entrada de la noche, se inician los fuegos artificiales, etc. que preceden al debut.

Los artistas están ya en la Habana; los anuncios están hechos; la expectación y entusiasmo es enorme; todos esperan la fecha del debut, el 8 de diciembre. Fecha que marca el inicio de la temporada de Circo en Cuba. Del verdadero circo; del gran circo, montado y presentado a la moderna, lujo sa, elegantemente y rindiendo culto a la novedad, a la originalidad, cuanto de emocionante, artístico e interesante existe en materia de circo.

En los anuncios insertos, aparece el itinerario de la gran cabalgata que hará desbordar, en las calles de la Habana, al gran público amante de estos espectáculos y será además, motivo de regocijo anticipado, de la grey infantil que adora en Santos y Artigas.

2758 d-4

# La Taberna Española del HOTEL REGINA

El éxito que obtuvieron las hermanas Piquer en su **debut** superó las más halagueñas esperanzas. Un numeroso y selectísimo público colmó desde hora temprana de la noche el pintoresco sótano del Hotel REGINA, premiando con entusiastas aplausos la labor artística de Amparo y Consuelo, y la no menos notable del maestro guitarrista que la acompaña.

No obstante tener ya conocimiento de las altas facultades de las debutantes, la asidua clientela de la Taberna Española quedó agradablemente sorprendida de la excelencia del programa presentado por la gentil pareja, que se vió obligada a **bisar** todos los números.

Tanto en la danza como en el canto, las Hermanas Piquer demostraron su inimitable maestría y fina escuela, avalorada por la delicada hermosura y la radinte juventud de las ejecutantes. Bien pudo apreciar en enseguida el público que no se hallaba ante un duetto vulgar, sino que se trataba de una exhibición de primer orden, digna de figurar en el más atractivo cartel de la más exigente sala de espectáculos de Europa.

Los bailes y cantares regionales españoles, tanto del Norte como del Mediodía de la Península, en toda su pristina pureza, parecen cobrar mayor encanto al ser ejecutados por las Hermanas Piquer, arrebatando a la concurrencia, como ocurrió anoche en esa incomparable cueva del REGINA, donde el arte, la gastronomía y la belleza tienen su asiento.

2791. d-4


# CINE GRIS


Matinée a las 2: NOVEDADES INTERNACIONALES No. 65; la graciosa cinta en 2 partes: SNOOUMS SE ESFUMA; la divertida producción en 7 actos: EL SEÑOR HURACAN por Reginald Denny; estreno de la obra en 5 actos: EL RAYO por Buck Jones.

Tanda de 5 1|4: NOVEDADES INTERNACIONALES No. 65; estreno de la obra en 7 actos: CUANDO HABLA EL CORAZON, por la bella actriz Marion Davies.

Tanda de 8 1|4: EL RAYO; tanda de 9 1|4: NOVEDADES INTERNACIONALES No. 65; la comedia en 7 actos: EL SEÑO RHURACAN, por el conocido actor Reginald Denny; la interesante producción en 7 actos: CUANDO HABLA EL CORAZON, (Tirrie the Toiler), por la bella actriz Marion Davies.

Mañana, a las 5 1|4: SU ESPOSA Y LA MIA, por Phillys Haver y Stuart Holmes. A las 9 1|4: DIOSES VANOS, por Thomas Meighan, y SU ESPOSA Y LA MIA, por Philys Haver.

Martes 6: ROSAS Y SUEÑOS, por Janet Gaynor.

Jueves 8: LA BABEL DE HIERRO por George O'Brien y Virginia Valli.

2747 d-4


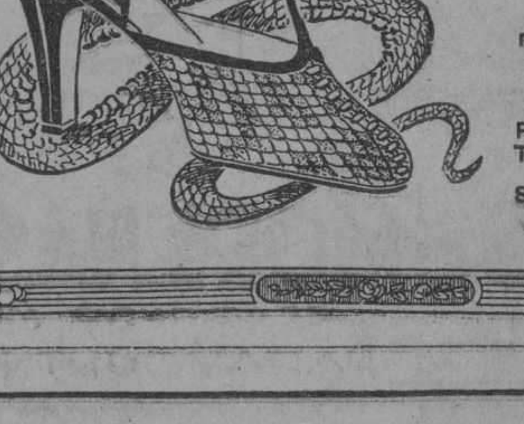

# Peletería MIAMI

No. 215. De legítima piel de SERPIENTE, importada de Colombia, la única cuya escama no cuartea.

**$12.50**

Neptuno 90, entre Manrique y Campanario.

PALLARES y Co. Teléfono A-4889.

SOLICITE CATALOGO

S. Rafael y Galiano **La Moda** A-6240 HABANA

Precioso modelo con hebilla de acero inoxidable. En charol o raso negro. $12. Interior 30 cts. Extra.


# CINE OLIMPIC

**"NAVARRO" Y "HACIA SU REINADO" HOY EN OLIMPIC**

En la matinée infantil de OLIMPIC que empezará como de costumbre a la 1 1|2 en punto, se exhiben las siguientes producciones: LA CHIQUILLA DEL BARRIO, por Collen Moore; EL RANCHO DE LOS VALIENTES, por Ree Howes; EXCESO DE EQUIPAJES, por los niños peligrosos y la comedia: LA NEGATIVA, además actuará el famoso ventrílocuo cantante NAVARRO, que presentará su compañía de muñecos autómatas.

En las tandas elegantes de 5 1|4 y 9 1|2, se exhibe: HACIA SU REINADO, por Corinne Griffith, además en estas tandas también actuará Navarro el famoso ventrílocuo cantante con su compañía de Muñecos Autómatas.

Navarro es el único ventrílocuo en el mundo que presenta selecciones de operetas con sus muñecos a dos y 3 voces.

En la tanda de las 8 1|4 se exhibe: LA CHIQUILLA DEL BARRIO por Collen Moore.

Mañana: OJO CON LAS VIUDAS, por Laura la Plante.

El martes: EL DEMONIO Y LA CARNE.

El jueves 8: EL NEGRO QUE TENIA EL ALMA BLANCA.

El viernes y el sábado: LOS MODERNOS PIRATAS.

2749 d-4

# TEATROS Y ARTISTAS

(Viene de la pág. OCHO)

turias", cinta de acción, que reproduce los incidentes en la vida del rapaz, que, abandonando el hogar paterno, viene a América, puesta su mirada en la casa del tío rico; mereció calurosos elogios.

En "Bajo las nieblas de Asturias" hay un desfile de lugares pintorescos; rincones pueblerinos, plazas y paseos.

Hoy vuelven a exhibirse esas cintas en Payret, por la tarde, a las tres y por la noche, a las nueve.

Mañana, último día de cintas asturianas en el rojo coliseo, se exhibirá la película que de las elecciones del Centro Asturiano, habrá de tomar el señor Montoto, gerente de la Asturias Film.

## EN EL TEATRO REGINA

Pasado mañana, martes, se estrenará en el Regina una revista original de Antonio Castells y Ernesto Lecuona, con decoraciones de los escenógrafos Nono Noriega y Luis Gallardo.

La Liga de las Señoras se titula.

Tomará parte en la interpretación de esta obra, el director de escena del Regina, don Enrique Lacasa.

Hoy, matinee a las 3, y por la noche, dos tandas.

En la matinee La Corte de Faraón y Arabescos, por Rita Montaner, Caridad Suárez, Blanca Bárcenas, María Ruiz, Mary Verdiales, Chole Pérez, Carmen Strabeau, Fernando Mendoza y las segundas tiples.

Por la noche en primera tanda sencilla, a las 8 y cuarto, La Corte de Faraón. En segunda doble, a las 9 y tres cuartos, La Corte de Faraón y Bohemia, la revista de Riancho y Grenet.

## LA ASOCIACION DE LA PRENSA Y LA ESCUELA EL SALVADOR.

Mañana es el día señalado para la función que, a beneficio de la Asociación de la Prensa y la Escuela El Salvador, se celebrará en el Principal de la Comedia.

Muy contadas las localidades que quedan disponibles.

"El casto libertino", la adaptación escénica que Jesús J. López hizo constituye el principal atractivo del programa, al que también dará amenidad Modestín Morales en sus inimitable imitaciones.

De la interpretación de "El casto libertino" se encargarán los artistas del Principal de la Comedia.

## EN EL PRINCIPAL

En **El Infierno** ha obtenido la Compañía de Estrada un gran éxito. Con la obra de Paso y Abati se ha reído mucha gente, viéndosela interpretar a los artistas del coliseo de Animas.

López Somoza, en el Plácido, está a una altura himaláyica.

Hoy, El Infierno, en la matinée de las tres y en la función nocturna de las 9 y cuarto.

El martes se estrena en este teatro "Mi mujer es un gran hombre", adaptación castellana de una obra de Berr y Verneuil que en París se representó durante todo un año.

El estreno tendrá los caracteres de un gran acontecimiento teatral.

## LA FUNCION DEL CENTRO ANDALUZ

Para el día 8, está anunciado el beneficio del Centro Andaluz, en el que se repisará la graciosa comedia de A. Paso y J. Dicenta (hijos) "Mi Tía Javiera', una creación de López Somoza.

Tudela interpretará el monólogo de los hermanos Quintero "Palomilla". Y el notable concertista Ezequiel Cuevas dará un recital de guitarra. Las localidades están a la venta en la Secretaría del Centro.

## UN BENEFICIO

Alfonso Tudela celebrará el día 12 su función de beneficio con el estreno de la comedia de los Quintero "Nena Teruel". En honor al beneficiado el gracioso actor López Somoza, interpretará el juguete cómico de Pablo Parellada "Los Asistentes".

# CINE FORTUNA

**COMPOSTELA Y ACOSTA**

Muy variado y extenso en películas de risa será el día de hoy para los niños como así lo anunciamos y además se le repartirán a los niños muchos juguetes como venimos haciendo todos los domingos.

Contamos con que los papás no dejarán de traer a sus infantes que a más de las películas que son jocosísimas, disfrutarán de una tarde amena viendo los lindos juguetes que le tocarán en suerte.

Se pondrán en las tandas de la 1 y media la Gran Revista Panorámica, dos interesantes comedias y de mucha risa, LA HISTORIA DEL RELOJ DE MI ABUELO, DESDICHAS DE UN DETECTIVE, la monumental cinta por Dick Hatton ME GASTO PELEANDO, la gran cinta por Ben Wilson y Neva Gerber EL RENEGADO y la hermosa cinta por un conjunto selecto de artista LA FIDELIDAD DE UNA ESCLAVA.

# CINE RIVOLI

Colosal matinée a las 2 en el elegante palacete del reparto La Sierra, VARIEDADES FOX; LOS BEBES DEL BOSQUE; RECLUTAS SOBRE LAS OLAS, cinta de gran risa; MEDIAS CORTAS; COMEDIA IMPERIAL; TAN BUENO COMO EL ORO, por Buck Jones. A las 5 1|4: VARIEDADES FOX; la magistral cinta: LOS DIEZ MANDAMIENTOS, por Nita Naldi; Leatrice Joy; Estelle Taylor; Rod La Rocque; Ricardo Cortéz. De 8 1|2 a 11: VARIEDADES FOX; RECLUTAS SOBRE LAS OLAS; LOS DIEZ MANDAMIENTOS.

Lunes, LECCIONES DE AMOR por Margarita Levington; LA BABEL DE HIERRO, por Virginia Valli, George O'Brien, otro triunfo de la Fox.

Martes: EL RESCOLDO DE LOS CELOS, por Margarita de la Motte; CUANDO SE QUIERE DE VERAS, por Charlie Murray.

Jueves: EL INVOLUNTARIO INSPECTOR, por Florence Meighan; HOTEL IMPERIAL, por Pola Negri.

Viernes: EL PRINCIPE DE LOS INFIERNOS, por Lon Chaney; CASI HERMANO, por Vera Reynolds.

Sábado: ¿DE MODO QUE ESTO ES PARIS?, por Monte Blue y Patsy Ruth Miller: LA CIUDAD MALDITA por Dolores Costello; gran baile en los salones de RIVOLI, magnífica orquesta.

2689 d-4


GRAN PASTELERIA Y REPOSTERIA

# "LUCERNA"

Atendida por Maestros Reposteros Franceses.

RICOS "CAKES", BOCADITOS VARIADOS, HELADOS Y PASTELES, PROPIOS PARA REGALOS

TEL. M-5137 NEPTUNO 104

A G J I-5698.

11100 14 ds alt 3



EL SOMBRERO REFLEJA SU EXQUISITO GUSTO Y REALZA AL PROPIO TIEMPO LA MAJESTUOSIDAD DE SU BELLEZA

# Le Palais de la Mode

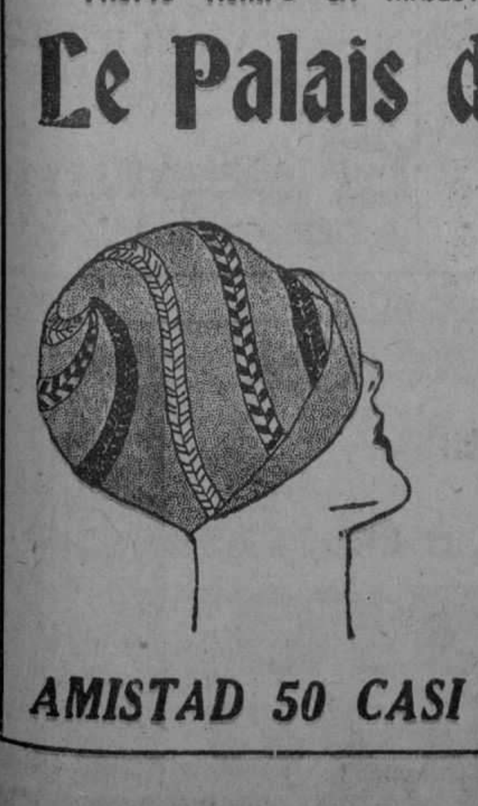

Se ha esmerado esta temporada en seleccionar lo mejor y más elegante de París para que nuestra culta clientela habanera pueda realizar sus más legítimas aspiraciones respecto a modas parisinas.

PRECIOS REDUCIDOS

RECORDAD LA CASA

# NUÑEZ

*AMISTAD 50 CASI ESQ. A NEPTUNO*

11098 1 d-4

# ¡Ay, Qué Martirio!

**No sufra Ud. más esa cruel jaqueca: Mentholatum aplicado en las sienes es el remedio más seguro y eficaz. Imparte una inmediata sensación de frescura y alivio.**

UNA CREMA SANATIVA

**MENTHOLATUM**

Indispensable en el hogar

**es el remedio por excelencia para el dolor de cabeza, neuralgia, dolor de garganta, resfriados, etc. Alivia el dolor y malestar prontamente.**

De venta solamente en tubos y tarros de una onza y latitas de media onza. Rechace imitaciones.

MARCA REGISTRADA

MENTHOLATUM



# Las Llagas Antiguas

y rebeldes se curan rápidamente cuando se tratan con LICARBO. Este notable curativo ataca la llaga en sus raíces, suprime la infección, expulsa el pus y efectúa una curación perfecta de abajo hacia arriba. Empieza a formar tejidos nuevos y sanos desde la primera aplicación. Ha curado casos que durante varios años habían resistido a todos los tratamientos conocidos.

No hay nada como el LICARBO para las llagas antiguas, los diviesos, las espinillas, quemaduras, dolor de los pies, sarpullido, eczema, y todas las infecciones cutáneas. Todo el mundo necesita

**LICARBO**
**Leonardi**

EL ANTISEPTICO QUE CURA

*Se vende en frascos de 2 y de 5 onzas*

# Media Exquisita y Transparente

*hecha toda de pura seda*

**Fina, Durable y Barata**

Esta media Allen-A es toda de seda, desde arriba hasta abajo. Por su excelente hechura se ajusta perfectamente, dando a la pierna una forma encantadora, esbelta y graciosa. Seda rica, insuperable. Tejido fino, parejo y transparente, y un remate en la parte superior, para evitar que se corra el tejido.

**La selección de las medias es asunto serio para la mujer moderna. Las faldas cortas y los nuevos estilos de calzado han dado importancia sin precedente a las medias. La variedad y buen gusto de los colores es esencial, ya que cada falda y cada ocasión distinta, requieren medias de matiz diverso. Las medias Allen-A vienen en los más exquisitos colores de última moda.**

THE ALLEN-A COMPANY
KENOSHA, WISCONSIN, E. U. A.

Unicos Distribuidores en Cuba:
Cía. Brandon, S. A. - - Industria 126, Habana


M.E.C.D. 2016

# Ya Está el Café

## Ya Está en la Habana todo el CIRCO SANTOS Y ARTIGAS

SANTOS Y ARTIGAS DECLARAN DIA DE FIESTA EL JUEVES 8.

## ¡DEBUT DEL CIRCO EN PAYRET!

Desde la una de la tarde empiezan los

GRANDES FESTEJOS POPULARES

La Habana entera dejará todas sus ocupaciones para atender al

## GRAN CIRCO SANTOS y ARTIGAS

La Cabalgata artística partirá del Parque Central, con el Campeón Cubano "ROBLEDILLO" a la cabeza, precediendo la mas numerosa y valiosa Compañía Acrobática, ecuestre, de fieras y animales amaestrados que ha venido a Cuba.

**ITINERARIO DE LA CABALGATA**

Parque Central, Prado, Trocadero, Palacio Presidencial, donde las Bandas ejecutarán el Himno Nacional, Colón, Prado otra vez, San Lázaro, Manrique, Malecón, Parque de Maceo, Belascoaín, Concordia, Infanta, Carlos III, Reina, Campanario, Calzada del Monte, Cienfuegos, Arsenal, Egido, Jesús María, Alameda de Paula, Muelle de Luz, San Pedro, Muralla, Habana, Tejadillo, Monserrate y Parque Central.

Por la tarde: Concierto Popular frente a Payret tomando parte varios SONES.
De siete y media a ocho y media: Concierto y Fuegos artificiales quemándose vistosas piezas.

**A las 8 y 45 p. m. DEBUT DEL CIRCO**

# NEPTUNO

**LOS PERRITOS FENOMENOS CANTANTES EN LA MATINEE DE NEPTUNO**

En la matinée infantil de una y media a cinco se anuncia en el Cine Neptuno el siguiente programa: HACIA SU REINADO, por Corinne Griffith. VENGA AGUA, divertida producción por Douglas Mac Lean; EN EL BOULEVARD, por Renée Adorée y Lew Cody, y la famosa TROUPE IBERICA que presenta los famosos PERRITOS FENOMENOS CANTANTES y números cómicos especiales para los niños.

En las tandas de cinco y cuarto y nueve y media se exhibe LOS MODERNOS PIRATAS, la última creación de John Gilbert.

A las ocho y media se repite HACIA SU REINADO, por Corinne Griffith.

El martes seis, FUNCION EXTRAORDINARIA; se exhibe la interesante producción SU ESPOSA Y LA MIA, y además se presentarán ROSITA DE ESPAÑA, MARUJA y ESPERANTE y otros artistas.

2748 D-4

# TEATRO IMPERIO

**TELEFONO: A-5440**

Para hoy domingo ha sido combinada una gran matinée por el Teatro de Consulado, donde se exhibirá una revista FOX. La película cómica UNA NOCHE EN BLANCO. La chispeante cinta EL AMANTE DE SU ESPOSA (His Wife Lover), por Constance Talmadge, y una cinta de mucha acción: EL DEMONIO DEL DESIERTO (The Dessert Demon), por Buffalo Bill, costando solamente la luneta veinte centavos y la tertulia diez.

En las Tandas Elegantes, Especial y Selecta, vuelven a ponerse las mismas películas, comenzando cada una de ellas a las cinco y cuarto, siete y cuarto y nueve y cuarto.

Las señoras sólo pagarán por función corrida treinta centavos, y los niños veinte.

Para el viernes nueve se anuncia la presentación de la notable artista ESTRELLA IRU, con nuevas creaciones. Mañana, estreno de la película LA PRINCESA QUE SUPO AMAR.

2762 D-4

# ESPECTACULOS

## TEATROS

NACIONAL. A las 3, a las 5 y a las 8 y 30: funciones por el Circo Ce-Dora.

PRINCIPAL DE LA COMEDIA. Tarde y noche: El Infierno.

PAYRET. A las 9: Bajo las nieblas de Asturias, Covadonga, Llanes y su partido; números por Emilia Benito y Frayón.

REGINA. A las 3: La Corte de Faraón; Arabescos; a las 8 y 15: La Corte de Faraón. A las 9 y 45: La Corte de Farón; Bohemia.

MARTI. A las 2 y 30 y 8 y 30: El corazón de la barriada; La embajadora de la Alegría; números por el trío de cancioneros; ¡Adiós, mi Méjico!

ACTUALIDADES. A la 1: cintas cómicas y revistas; El sexo pérfido, Hospitalidad, Mono ve, mono quiere, fin de fiesta por Isabelita Oropesa; a las 8: Hospitalidad, Mono ve, mono quiere; a las 10: una cinta cómica, El Arancel del Amor. Al final de cada tanda, números de variedades.

ALHAMBRA. A las 2 y 30: El mónstruo marina; La blanca que tenía el alma negra; a las 8: La blanca que tenía el alma negra; a las 9 y 15: El mónstruo marina; a las 10 y 30: S. M. el Capricho.

## CINES

CAMPOAMOR: A las 5 y 9 y 30: La Dama de las Camelias; de 1 a 5: El bombín del tío; La hora del peligro; El angel de la muerte.

PRADO. Tarde y noche: Todo o nada; Licenciado Amor; El séptimo cielo; La Dama de las Camelias.

RIALTO. Tarde y noche: La enfermera; La primera noche; La niña de la Florida; El amor hace milagros.

INGLATERRA. En todas las tandas: Hotel Imperial; Los cerros del peligro; Payaso.

OLIMPIC. matinee: La Chiquilla del barrio y Navarro. A las 5 y cuarto y 9 y media: Hacia su reinado; El ventrílocuo Navarro; a las 8 y media: La chiquilla del barrio.

TRIANON. De 1 y media a 5: El señor Huracán; Lo que puede el optimismo; a las 5 y cuarto y 9 y media: Ojo con las viudas; a las 8 y media: El señor Huracán.

WILSON. Tarde y noche: Hotel Imperial; Los cerros del peligro; Amor y guerra; Payaso.

APOLO. A las 5 y 15: ¿Amor o piedad? A las 1 y 15: Los celos me están matando; ¿Amor o piedad? La simpática pretenciosa.

VERDUN. Tarde y noche: una cinta cómica, una revista, En el boulevard; El encanto de un vals; Los amores del tigre.

NEPTUNO. De 1 y media y 5: Hacia su reinado; en el boulevard; la Troupe Ibérica; Los modernos piratas; a las 8 y media: Hacia su reinado.

IMPERIO: Tarde y noche: una revista, una cinta cómica, El amante de su esposa, El demonio del desierto.

GLORIA. Tarde y noche: cintas cómicas y dramáticas; una revista.

LARA. Tarde y noche: Papaitos de azúcar; Cuando se quiere de veras; Hacia su reinado; el séptimo cielo; una revista.

GRIS. A las 2: una revista; Snookums se esfuma; El señor Huracán; El rayo; a las 5 y 15: una revista; Cuando habla el corazón; a las 8 y 15: El rayo; a las 9 y 15: una revista; El señor Huracán; Cuando habla el corazón.

RIVOLI. (La Sierra, Marianao). A las 2: una revista; Los bebés del bosque; Reclutas sobre las olas; Medias cortas; Tan bueno como el oro; 5 y 15: Los diez mandamientos; 8 y 30: Reclutas sobre las olas; Los diez mandamientos.

ROOSEVELT. A las 5 y 30 y 9 y 45: despedida de la Compañía argentina Julieta Alonso; Desengaño; Los Amores de Sunya.

# HOY FAUSTO HOY

5¼ 9¾ GRAN ESTRENO EN CUBA 5¼ 9¾

La Paramount Films presenta la gran producción

# ¿RUBIAS o MORENAS?

Por **Adolphe MENJOU**

BLONDE OR BRUNNETTE"

con

**GRETTA NISSEN**
La Rubia
y
**ARLETTE MARSHAL**
La Trigueña

Que hacen un derroche de arte y belleza en la interpretación de esta fina y chispeante comedia de la vida real

AMERICA ADVERTISING A-9638

**RUBIAS o MORENAS? con ADOLPHE MENJOU**
es un nuevo triunfo de la "PARAMOUNT"

Repertorio PARAMOUNT FILMS DE CUBA E. Palma 112

# Teatro REGINA: El martes sensacional estreno "La Liga de las señoras". Hoy tarde y noche, gran éxito de "La Corte de Faraón"

El martes será definitivamente en el teatro "Regina" el sensacional estreno de LA LIGA DE LAS SEÑORAS, espectacular revista de Antonio Castells, con música de Ernesto Lecuona.

Esta obra será montada regiamente. La empresa ha encargado al efecto decoraciones y vestuario especiales. El decorado es obra de dos notables escenógrafos: Nono Noriega y Luis Gallardo. Algunas decoraciones, como la de EL OPIO, EL PAVO REAL y EL PARTENON, causarán sensación en el público.

Las evoluciones y bailables de esta obra, originales y de gran atracción, han sido ensayadas esmeradamente bajo la dirección de Enrique Lacasa y el maestro Palos Por cierto que el director de escena señor Lacasa, como obsequio a los autores de la obra, desempeñará uno de los principales papeles de la misma.

LA LIGA DE LAS SEÑORAS alcanzará un éxito sin precedentes en el Regina. ¡Es mucha revista!

Hoy habrá dos funciones, como de costumbre los domingos: la matinée de las tres y dos tandas por la noche, la sencilla a las ocho y cuarto y la doble a las nueve y tres cuartos.

En ambas volverá a representarse LA CORTE DE FARAON, obra cuya reposición en el Regina ha sido un verdadero acontecimiento, pues ha sido regiamente montada y ha recibido una interpretación exquisita, muy particularmente desde el punto de vista lírico.

Hoy en la matinée de las tres: LA CORTE DE FARAON y ARABESCOS por Rita Montaner, Blanca Bárcenas, Caridad Suárez, María Ruiz, Mary Verdiales, Chole Pérez, Carmen Strabeau, Fernando Mendoza y las segundas tiples.

En primera tanda sencilla LA CORTE DE FARAON y en segunda doble LA CORTE DE FARAON y BOHEMIA, la bellísima revista de Riancho y Grenet.

2739 D-4

# Teatro NACIONAL: Gran temporada de Circo. Las funciones de hoy

La temporada del circo ecuestre Ce'Dora prosigue en el Teatro Nacional triunfalmente.

Ayer, en sus dos funciones, vióse llena la sala. En la matinée, por alborotador público infantil, y por la noche por los que, pese a su edad, continúan gustando de este espectáculo colorista y movido, que nos hace reir y temblar de emoción, alternativamente y según los imperativos del acto que tiene lugar en la pista...

Hoy sin duda, sucederá lo mismo. Más aún, pues habrá tres funciones en vez de dos. Una a las tres, otra a las cinco y la tercera a las ocho y media, o sea a la hora de costumbre. Esta determinación de la empresa de brindar dos matinées en un día indica el favor que el público de la Habana está dispensando al circo.

En todas las tres actuará lo más granado del elenco de atracciones de Mr. Hadfield: elenco que no puede ser más dilatado, como en innumerables ocasiones hemos dicho y podrá haber apreciado el lector; ni tampoco más gallardamente representado, puesto que en él figuran artistas que, en los instantes en que partían para la Habana, recibían muchas demandas de los centros artísticos más famosos y mejor pagados del mismo.

Entre tales números figuran: la familia Bedini, ecuestres de alta escuela; Sir Victor, con sus caballos, perros y monos; los cuatro Balliots, en su acto de agilidad y fuerza; los Bellclair, acróbatas formidables, cuyo "looping the loop" ha producido siempre intensa emoción a los espectadores; los hermanos Nelson, en sus ejercicios de zancos; Madame Bedini, Ce'Dora, la maravillosa y otros más que no podemos citar aquí.

El circo ecuestre Ce'Dora se excederá en sus funciones de hoy. Tiene el propósito de demostrar hasta qué punto es el más completo de los que han venido a Cuba. Y que nuestro público sea supremo juez...

2683. 1d-4.

# TEATRO "WILSON"

TELEFONO U-5863.

# Cinema INGLATERRA

TELEFONO M-5768

HOY DOMINGO 4. HOY

Colosal matinée de 1 p. m. a 5 p. m.
Pola Negri, en la joya Paramount,

**HOTEL IMPERIAL**

Lon Chaney, en la sensacional producción,

**PAYASO**

Buck Jones, en la atracción de aventuras,

**LOS CERROS DEL PELIGRO**

Los artistas de la Sunshaine, en

**AMOR Y GUERRA**

5¼ TANDAS 9 y 45 p. m.

Los artistas de la Sunshaine, en

**AMOR Y GUERRA**

Pola Negri, en la regia joya Paramount,

**HOTEL IMPERIAL**

8¼ TANDAS 8 1|2 p. m.

Lon Chaney, en la sensacional producción joya Metro,

**PAYASO**

# HOY EN "PAYRET"

A LAS 3 Y A LAS 9

# LLANE Y SU PARTIDO

PRIMERA PELICULA QUE SE EXHIBE EN CUBA DE LA SERIE

# ASTURIAS Y SUS CONCEJOS

*LUNETAS 80 Cts.* *BUTACAS 60 Cts.*
*TERTULIA 40 Cts.* *PARAISO 3 Cts.*

# TEATRO VERDUN

**HOY EN VERDUN, ESTRENO: LOS AMORES DEL TIGGRE**

Muy interesante es el programa que para su función de hoy nos anuncia la empresa del conocido cine Verdún. Matinée de una y media a seis. Deliciosa orquesta. Una divertida cinta cómica. Una interesante revista. La Metro presenta al gran actor Lew Cody en la soberbia atracción titulada EN EL BOULEVARD. La Cuban América presenta la más grandiosa producción clásica de la temporada, titulada EL ENCANTO DE UN VALS basada en la famosa opereta de Oscar Straus. Fernández presenta la magistral super producción de grandes emociones LOS AMORES DEL TIGRE, interpretada por Monte Blue. Damas 20 centavos. Y caballeros 30 centavos. Por la noche el mismo programa.

Mañana, LOS CELOS ME ESTAN MATANDO, por Irene Rich. Y RIO TURBULENTO, por Tom Mix.

Martes, EL PECADO POPULAR, por Florence Vidor.

Jueves 8, CUANDO HABLA EL CORAZON, por Marion Davies.

Domingo 11, LOS MODERNOS PIRATAS, por John Gilbert.

Lunes 12 LA BABEL DE HIERRO, por George Obrien.

Jueves 15, DOS CABALLEROS ARABES, por William Boyd.

Sábado 17, RUBIA O MORENA?, por Adolfo Menjou.

2750. 1d-4.

# CINE "UNIVERSAL"

EGIDO ENTRE SOL Y MURALLA

EMPRESA: TIO E HIJOS

DOMINGO, 4 DE DICIEMBRE, 1927

Inauguración de este lujoso y fresco salón, el mejor y más cómodo de la Habana, con capacidad para MIL PERSONAS, ventilación moderna, al precio de 10 centavos.

Función Corrida de 1 a 6½ y de 6½ a 11.

PROGRAMA

1.—Sinfonía.
2.—Una Revista Universal con las últimas noticias del mundo.
2.—Estreno de la divertida comedia en 2 actos:
**EL POLICIA IMPROVISADO**
4.—Estreno en Cuba, del drama del Oeste, en 5 actos, por el conocido JACK PERRIN, titulada:
**EL BANDIDO Y EL SHERIFF**
5.—Estreno de la graciosa comedia en 2 actos, titulada:
**POR OFENDER AL SUEGRO**
6.—Estreno, grandioso estreno, de la magnífica super producción por RUDOLPH SCHILKRAUT, titulada:
**HEROES SIN GLORIA**

ENTRADA:
DE 1 A 6 Y CUARTO Y DE Y DE 6 Y MEDIA A 11.
10 CTS. 10 CTS.

1d 4

# HOY TANDA MATUTINA A LAS 10½ a.m.

Gran Pre-Estreno de la producción PARAMOUNT

# HIJOS DEL DIVORCIO

CHILDREN OF DIVORCE.

por **CLARA BOW** - NORMAN TREVOR
**ESTHER RALSTON** y GARY COOPER

Cuando surje el divorcio? Cuales la situación de los hijos? Este gran problema de la vida moderna es el que trata esta película al través de las mas lujosas escenas

LUNETAS 60¢
PREFERENCIAS 80¢

Repertorio PARAMOUNT FILMS of CUBA - E. Palma 112

**MATINEE de 1 a 5**

**EL DOCTOR CURALOTODO**
Cómica en 2 actos

**VENGA AGUA**
Divertido melodrama de gran interés por
DOUGLAS Mc LEAN y SHIRLEY MASON

*LA MEJOR DE LA HABANA*

**COMPRIMIDOS**
comedia en 2 actos

**¿AMOR o PIEDAD?**
Grandiosa producción dramática
por
LILLIAN GISH y NORMAN KERRY

**CABARET**
el cinedrama de gran exito por
GILDA GRAY
TOM MOORE y CHESTER CONLIN

**NIÑOS 20¢** **LUNETAS 40¢**

# VICTROLAS ORTOFONICAS

*Al Contado y a Plazos sin Fiador*
*DESDE $100.00 EN ADELANTE*

**O'REILLY 57**
*Casi esquina a Aguacate*
*Teléfono A-3262. Habana.*
**B. BARRIE**

**¡OJO!**
*No se deje sorprender*
SI NO ES VICTOR NO ES VICTROLA; SI NO ES VICTROLA NO ES ORTOFONICA.
EXIJA LA MARCA DEL PERRO POPULAR Y CELEBRE EN TODO EL MUNDO.

# BEN-HUR

LA SENSACION DEL AÑO

Proximamente en

**FAUSTO Y RIALTO**

M.E.C.D. 2016

NOTICIAS DE ESTADO MAYOR

# SE CONCEDE AUTORIZACION PARA HACER UNA EDICION EN COLORES DEL GRAN MAPA MILITAR DE CUBA

**La compañía editora podrá dar a la publicidad ese mapa y los convenientes datos geográficos, comprometiéndose a entregar al E. Mayor el número de ellos que se acuerde oportunamente**

PROFESORES.— Se deja sin efecto el párrafo 2 de la Orden General No. 198 s. c. por el que se nombró Profesor de la asignatura "Ingeniería Militar" del Cuarto Año de la Escuela de Cadetes, al Primer Teniente José M. Heredia y se nombra en su lugar al Primer Teniente José M. Carbonell.

DISTINTIVOS.— Se hace saber que tienen derecho a usar el distintivo de quinquenios de servicios con conducta inmaculada, los siguientes Oficiales: con cuatro estrellas, los Capitanes Ernesto Samaniego, Diego Fernández, Pelayo Capdevila y Manuel López Lage; el Oficial Supernumerario Teclo Prado; con una estrella, los Primeros Tenientes Arturo Bolívar, Miguel Villalón y José A. Acosta. ambién tiene derecho a usar el distintivo de quinquenios de servicio con cuatro estrellas, el Primer Teniente Santiago Vazquez.

INSTRUCTOR.— Por Decreto número 1774, de fecha 18 de noviembre, se releva al Capitán Alberto Gandía y Comesaña, de los servicios que venía prestando como Instructor Militar del Colegio "San Francisco de Paula", incorporado al Instituto de Segunda Enseñanza de la Habana y se nombra en su lugar al Capitán Horacio Tabío y Espinosa.

RELEVOS.— Ha sido relevado del cargo que venía desempeñando como Delegado de la Secretaría de Gobernación, para el mantenimiento del orden público en el término municipal de Batabanó, al Cabo Juan Garrido. Se ha dejado sin efecto del cargo de Fiscal para el que fué nombrado por el párrafo 8 de la Orden Especial 142, s. c. de este Estado Mayor, al Primer Teniente José T. Cantillo y se nombra en su lugar al Primer Teniente de Artillería Mario Montoro y Saladrigas.

ABONOS DE TIEMPO.— A los efectos del retiro, paga y antigüedad en el servicio, se les abonan como dobles al Primer Teniente Coralino Hidalgo Esquivel y al Capitán Joaquín Marrero y González, el tiempo de duración de las campañas de 1906 y 1912, que hacen un total de cuatro meses y cinco días.

LICENCIAMIENTOS.— Han sido licenciados del servicio militar los siguientes soldados: Amparo González, Francisco Milián, Felipe J. Martínez, Emilio Amador, Heriberto Garrido, Fermín Cruz Pedro Fernández, Juan de Dios V. M. J. Yera, Pastor Batlle, Félix Blanco y Rosendo Pérez.

LICENCIAS.— De un mes a la señorita María A. Ximeno y Rivas, empleada civil del Estado Mayor, Departamento de Administración. De un mes al Oficial Supernumerario Manuel Montes y Aenlle.

COMISIONES.— Se nombra en comisión del servicio a las órdenes del Comandante Médico Augusto Díaz y Brito, Supervisor del Departamento de Inmigración, al soldado Sanitario Carlos R. Cartaya, a las órdenes del Teniente Coronel José Perdomo y Martínez, Jefe de la Policía Nacional, en comisión, al Segundo Teniente José R. Díaz Galup. El Primer Teniente José M. Heredia, para que atienda los asuntos que se le han encomendado para la construcción del Pabellón de la República de Cuba en la Exposición Ibero-Americana de Sevilla, España. El Brigadier José Semidey Rodríguez, Auxiliar del Jefe de Estado Mayor, para que se traslade al territorio del Primer Distrito Militar, para dar cumplimiento a las instrucciones recibidas del Jefe de Estado Mayor. Se deja sin efecto el párrafo 8 de la Orden Especial 139 s. c. de este Centro, en la parte que se refiere a la comisión confiada al Comandante Pedro J. Peñalver y Rondón, y se nombra en su lugar al teniente Coronel Federico Nuñez de Villavicencio.

LIBERAD PREPARATORIA— Se le ha concedido al penado Armando Lores, ex-soldado del Escuadrón 2 del Tercio Táctico No. 3 dispensándole el tiempo que le falta por cumplir de la pena de "ocho meses de reclusión temporal" que le fué impuesta por un delito de "deserción". El citado Armando Lores será puesto inmediatamente en libertad y residirá en el lugar que le fije el Jefe del Primer Distrito.

CREDITO.— De $74.40 con cargo al Fondo de Beneficencia a favor de la Sra. Leonor Noda y Azcuy, madre del soldado Emilio Noda, cuya cantidad es equivalente a dos meses de sueldo y asignaciones de que disfrutaba su hijo en la fecha de su muerte.

ESTUDIOS.— Se ha dispuesto que el Capitán Médico Eduardo Ramírez, pase, una vez terminado el curso que actualmente recibe en los E.U. al New York State Departament of Healfh, Albany, New York.

### EL MAPA DE CUBA

Se ha dictado por el Estado Mayor la siguiente orden del día:

1. El Decreto Nro. 1766, de fecha 9 del actual, publicado en la Gaceta Oficial Nro. 124, correspondiente al 24 del propio mes, en su parte dispositiva dice:

"Primero: Aceptar la proposición formulada por la "Compañía Editora del Mapa de Cuba", y en su consecuencia autorizar al Jefe del Estado Mayor, General del Ejército, para que suministre a la misma los originales del Mapa de Cuba a escala de 1:250.000, confeccionado por la Sección de Ingeniería de dicho Estado Mayor, al sólo efecto de que haga de la expresada carta militar una edición litografiada en colores.

Segundo. Conceder autorización al Jefe de Estado Mayor del Ejército, para que igualmente facilite a la "Compañía Editora del Mapa de Cuba", los antecedentes y datos contenidos en la "Geografía Militar", que fuesen necesarios para la publicación de la "Geografía de Cuba", que dicha Compañía se propone editar.

Tercero: Autorizar a la Compañía Editora del Mapa de Cuba para que imprima y de a la publicidad los Mapas y datos de Geografía antes referidos sólo durante un término de quince años, a partir de la fecha de este Decreto, bien entendido que dicha Compañía solamente inscribirá la propiedad de las obras que publique con excepción de los mapas expresados, en el Registro General de la Propiedad Intelectual, pero al término de quince años contados desde el día de la inscripción se entenderán cedidos y traspasados gratuitamente al Estado Cubano los derechos derivados de dicha inscripción, circunstancia que se hará constar en la misma.

Cuarto: La autorización que se concede, obliga a su vez, en compensación, a la Compañía Editora del Mapa de Cuba a entregar al Estado Mayor del Ejército el número de ejemplares de Mapas y obras de Geografía que oportunamente se acordare, en la inteligencia de que dicho número no podrá ser menor de 50 ejemplares del Mapa de Cuba a escala de 1:250.000; 100 ejemplares del Mapa de Cuba a escala de 1:500.000 y 250 ejemplares de la Geografía de Cuba.

Quinto: En todas las ediciones que hiciere la expresada Compañía, hará constar en cada uno de los ejemplares haber sido preparados con los datos suministrados por el Estado Mayor General del Ejército; y, con relación al Mapa de Cuba a escala de 1.250.000, se expresará que es copia del confeccionado por la Sección de Ingeniería de dicho Estado Mayor.

Sexto: El Presidente de la Compañía Editora del Mapa de Cuba, debidamente autorizado por la misma y el Secretario de la Guerra y Marina, en representación del Estado, celebrarán previamente un contrato sobre las bases establecidas en este Decreto, cuyas cláusulas especificarán las obligaciones y derechos que contraen y adquieren tanto la Compañía como el Estado.

Séptimo: El Secretario de la Guerra y Marina queda encargado del cumplimiento de cuanto por el presente Decreto se dispone".

# HABANERAS

(Viene de la pág. NUEVE)

## DIA DE MODA

### EN EL PRINCIPAL

La nueva obra.

El **succés** de la semana.

Trátase de **El Infierno**, chistosa comedia de Paso y Abatí, cuya reprise llevó un gran público en la última noche de moda al teatro Principal.

Bastará a demostrarlo la reseña que doy a renglón seguido.

Señoras:

Serafina Diago de Gómez.

Teté Diago de Granados.

Josefina Coronado de Marín, Conchita Masvidal de Carrillo, Melita Escoto de Llaca, Nena Quesada de Bordenave, María Gutiérrez de Quesada, Esperanza de Cárdenas de Royal, Celia Rosales de López Muñoz, Celia María López Muñoz de García Montes, Carmen Silva de García Montes, Lolita Colmenares de Casteleiro, Carmelina Casteleiro de Salaya, María Julia Bernal de Bonet, Nena de la Torre de Armand, Fefa Rodríguez de Jaquet, Francisca Martínez viuda de Díaz, Maricusa Díaz Martínez de Palomino.

Isabel Gueringer de Corvisón, Graciella Robledo viuda de Nodarse, Alicia Larrea de Aguilera, Hortensia Fernández Travieso de García Kohly, Marina Díaz de Davis, Aurelia Gueringer de Hernández, Aurorita Hernández de Sánchez, Dulce María Grau de Ballcells.

Ana María Fernández de Arissé, Antonia Calás viuda de Dávila, Adela Valdés de Junco, Tomasita Junco de Gil, Isabel de las Flores de Pérez Beltrán, Eloisa Palomino viuda de Peña, Eloisa Peña de Varona, Hilda Soto de Perera, Rosita Jiménez viuda de Miyeres.

Ramona de Valle de Vallina, Celia F. de Arias, Elvira Arias de Saladrigas, Ofelia Testa de Palma, Joaquina García viuda de Fernández, Baldomera Gómez de Barroso, María Martínez de León, América Acebal de Viera, Asunción Escobar de Sust, Mercedita Consuegra de Méndez, Carmen Rubio viuda de Iraizis, Amparo Velasco de Richardson, Aurora Bello de Fernández.

Señoritas:

María Bello, Bertica Fernández Bello, Rita Acosta Rivas, Nenina Rosales, Bebita Echemendía, Caridad Rosales, Rita Eva Echemendía, Ofelia Consuegra, Ofelia Cervisón.

Carmita y Mundita Fernández García, Celia y Carmen Valdés, Colina Rodríguez Puentes, Sofía Martínez Durán, Nena Iraízos.

Cuco Junco, Neña y Leopoldina Arissó, Rosita Miyeres, Yayá Oviedo, Carlota Rubí, Conchita y Clarisa Ferrer, Margot Pestana, María Antonieta y Candelaria Galán, Alicia y Evangelina Sotolongo.

Cuca y Monona González, Margarita Frígola, Ampato García Rivero, Cuca y Elvirita Carranza, Irma y Ostolinda Naves, Quca Pedroso, Hortensia Varona Antoñica Hernández, Coralia Suárez, Angelita Ruiz y Raimundo Reyes.

Se repite hoy **El Infierno** en la matinée y en la función de la noche.

Gran velada mañana a beneficio de la Asociación de la Prensa.

Un éxito seguro.

Social y artístico.

### MONTMARTRE

En su apogeo.

Muy animado siempre.

Hay que decirlo de la temporada actual del elegante Montmartre.

A diario, noche tras noche, se ven **parties** de matrimonios jóvenes y distinguidos en las mesitas del amplio y confortable salón.

Triunfa Montmartre.

El Cabaret de los Molinos.

Buena la Orquesta, admirable el **Show** capitaneado por las bellas hermanas judías, superior el Son Colín y como el colmo de las atracciones el Trío Ibérico en que brilla con el arte de sus bailes y la gracia de su persona Marujita Bisquet.

En la última noche de moda fué presentado por el ilustre Palavicini a Nenette Noriega.

Bella mexicanita.

De las huestes de Campillo.

Por cierto que anoche al debutar con la revista **El corazón de la barriada** fué muy aplaudida Nenette Noriega.

Aprovecharé para decir que se prepara una fiesta en Montmartre.

Vila, el insuperable Vila, viene organizándola para celebrar el primer año de la apertura del gran cabaret.

Será el viernes.

En honor de los artistas de Martí.

### TARDE MUSICAL

Entre las fiestas del día.

Un concierto por la tarde.

Tendrá comienzo a las tres en los salones de la Fundación Cultural para Ciegos Varona Suárez.

Autorizado estoy para invitar por este medio a todos los socios y a cuantos de algún modo se interesen por el desenvolvimiento artístico de los ciegos.

Acreedores a estas fiestas.

Para recreo de su espíritu.

Figuran algunos de ellos en números diversos del bonito programa que se ha combinado.

En la bariada del Cerro, calle de Tulipán número 30, se halla establecida la Fundación.

Asistirá la Directiva.

Toda de señoras.

Enrique FONTANILLS.


De charol combinado con piel color beis.

$6.50

Lo hay también con tacón mediano o bajo de niña.

Al interior libre de gastos.

Peletería BENEJAM

SAN RAFAEL e INDUSTRIA

La Emperatriz

LA CAMISERIA DE MODA

Epoca de Regalos

Es este el mes en que por una vieja costumbre se establece un gran intercambio de obsequios entre familiares y amigos.

Artículos propios para este fin, todos de gran originalidad, sumamente prácticos y para uso masculino exclusivamente, acaban de ser recibidos por nuestro Departamento de Novedades, que por ser siempre poseedor de las últimas imposiciones de la moda, continúa mereciendo la preferencia de los verdaderos elegantes que se esmeran en serlo.

Laureano López S. en C.

SASTRES-ARTISTAS

SAN RAFAEL 36

Creando y consolidando elegancias desde 1890

He aquí dos lindas melenitas. Una de ellas para Soirées.

Presentadas por el muy afamado Peluquero "Diego Mora" muy conocido en nuestro mundo social.

Teléfonos X-1107. X-1465.

11070 1 d-4



Fotografía "GOYA"

10 DE OCTUBRE 464

RETRATOS Y AMPLIACIONES ARTISTICAS.

GRAN NOVEDAD

FOTO-OLEOS — CARBONES — PLATINOS.

TELEFONO I-1082.



VIBOREÑAS

CERTAMEN DE SONRISAS FEMENINAS VIBOREÑAS

Organizado por el Estudio Fotográfico "GOYA"

Voto por la Srta.....

Residente en .....

(Válido hasta el día 10 de Diciembre)


# LA COLOCACION DE UNA TARJA EN LA ACERA DEL LOUVRE

**Será descubierta con motivo del aniversario de la muerte del general Calixto García**

El próximo domingo, aniversario de la muerte del mayor General Calixto García, y de la acción en que perdieron la vida los jóvenes cubanos Pedro B. Jiménez y Jesús Sotolongo y Lynch, pertenecientes a la Acera del Louvre, será desvelada en ésta, a las diez de la mañana, una artística tarja de bronce, obra del notable escultor Sig. Corriere, y fija en la fachada de la casa, Prado 120, Restaurant "Cosmopolita".

En dicha tarja, que representa la ciudad de la Habana ofrendando a sus hijos más preclaros, mártires del deber, una votiva y una rama de laurel, se hallan esculpidos, bajo el simbólico machete, los nombres y apellidos de los cuarenta muchachos de la Acera del Louvre, pertenecientes al Ejército Libertador, que murieron heroicamente sobre el campo de batalla defendiendo su bandera.

A estos gloriosos muertos, entre los cuales figuran un Mayor General, dos Brigadieres y varios Coroneles, se le rendirán en el acto del desvelamiento honores póstumos, por fuerzas del Ejército Nacional, y la Banda del Cuartel General, así como la Banda Municipal, solemnizarán el acto, tocando el Himno Nacional.

A la patriótica ceremonia asistirán el Honorable señor Presidente de la República y los Secretarios de Despacho, el Alcalde de la Habana y los señores Concejales, en representación de la ciudad, ofrendadora del homenaje, el jefe del Ejército, General Herrera, una Comisión del Centro de Veteranos, el Gobernador de la Provincia y otras autoridades.

Asistirán también los familiares de los héroes cuya muerte se conmemora, la Agrupación de la Acera del Louvre, los Veteranos de la Acera y otras entidades.

Después del desvelamiento de la tarja, el señor Gustavo Robreño hablará en nombre de la Comisión gestora que preside para dar las gracias a cuantos han contribuído a la realización de ese solemne acto, y para rendir el debido tributo de respeto y gratitud a los héroes caídos en defensa de la Patria, hará uso de la palabra el notable orador señor Miguel Coyula, Comandante del Ejército Libertador y fraternal compañero de todos esos muchachos, cuyos gloriosos nombres quedarán perpetuados en bronce ante la Historia.

### PEREGRINACION AL PANTEON DEL CACAHUAL

Debiendo verificarse el próximo miércoles 7 de diciembre la tradicional peregrinación al panteón del Cacahual para rendir el homenaje de cariño y gratitud a los gloriosos héroes lugarteniente General Antonio Maceo y Grajales y su ayudante el Capitán Francisco Gómez Toro, se recuerda a quienes interese las siguientes disposiciones en vigor:

Primera. — Durante todo el día 7 de diciembre actual, todos los vehículos de cualquier clase y lo mismo las caballerías, excepción de las del Ejército Nacional, Guardia Rural y Policía, que se dirijan al Panteón del Cacahual, tomarán para la ida la carretera que entronca con la de la Habana a Bejucal, entre este pueblo y Rincón y para regresar de dicho Panteón tomarán la carretera que desde dicho Mausoleo se dirige a esta ciudad.

Segunda. — Se recuerda asimismo a los dueños o conductores de vehículos de tracción mecánica la prohibición de circular a gran velocidad, no pudiendo ésta exceder de la del doble al trote regular de una caballgadura, así como está prohibido llevar el mofle abierto.

Tercera. — A la llegada al Panteón del Cacahual, todos los vehículos y caballerías tomarán por la derecha del mismo a buscar la salida, situándose en el lugar que en el cordón correspondiente se le señale; pero los jinetes podrán situarse en aquellos lugares del campo en que no estorben si para ello estuvieran autorizados por los propietarios de los terrenos adyacentes.

Cuarta.—Desde el Panteón del Cacahual y en la carretera que del mismo se dirige a Santiago de las Vegas, a la derecha se formará un cordón de vehículos colocándose cada uno delante en el orden de la llegada, dejándose el resto de la carretera completamente libre.

Quinta. — Ningún vehículo ni caballería, excepto las del Ejército Nacional, Guardia Rural y Policía, podrá estacionarse en la carretera que desde el Panteón del Cacahual se dirige a entroncar con la carretera de la Habana a Bejucal, la cual se mantendrá siempre libre para el acceso al Mausoleo.

Sexta. — Lo dispuesto no se opone a que los dueños o conductores de vehículos que tengan permiso de los dueños de las fincas adyacentes estacionen sus carruajes en los campos inmediatos a condición de que no interrumpan el tránsito.

Santiago de las Vegas, 2 de diciembre de 1927.

Ignacio Castro, Alcalde Municipal.

## Carta de solidaridad

El señor Eduardo R. Chibás nos remite, para su publicación, copia de la carta por él enviada al Directorio Estudiantil participando a sus compañeros que se hace solidario de la pena impuesta a los condenados por el Consejo de Disciplina, que ayer publicamos.

El señor Chibás se hallaba ausente de Cuba el día de los hechos.


Salón-buffet

Almuerzos a 60 cts.

OCHO MENUS

*Helados hechos en la Casa con productos de primera calidad. Dulces, bombones etc.*

Tercer piso. 3 ascensores

SOLIS, ENTRIALGO y COMPAÑIA

GALIANO, toda la cuadra, S. Rafael y San Miguel

Teléfonos { A-7221 M-9971

C. Privado. 15 líneas

## Los Reporters y EL ENCANTO

**Los reporters de la Habana, sienten y han sentido siempre simpatías por "El Encanto".**

**Porque esta casa dirigida por cubanos y españoles, contribuye eficientemente al desenvolvimiento de la riqueza del país.**

**Porque ayuda a numerosos elementos que dependen exclusivamente de la rica Compañía.**

**Porque coadyuva al sostenimiento de la prensa nacional.**

**Y porque siempre ha evidenciado sus simpatías hacia la Asociación de Reporters de la Habana.**

**En estos momentos de intenso júbilo por la inauguración de la casa Club de esta Institución: los periodistas habaneros, le rinden agradecidos, en esta ocasión propicia, un tributo de afecto y consideración a esa prestigiosa casa comercial, que tantos beneficios ofrece a Cuba.**

Del Album que ha publicado la Asociación de Reporters de la Habana con motivo de la inauguración de su Casa social.

## Album Almanaque "La Lechera"

La Agencia de Propaganda tan conocida con el nombre popularísimo de "Ideas Pazos"—Marta Abreu 56, teléfono M-4050—acaba de demostrar, de manera muy honrosa, el alto grado de adelanto que entre nosotros han logrado las artes gráficas. De esta agencia admirable ha salido el Album-Almanaque "La Lechera", impreso por primera vez en Cuba bajo la dirección técnica de "Ideas Pazos". En el propio álbum encontramos el mejor testimonio de lo que es esta magnífica obra editada en el país: véase lo que acerca de ella dice el Honorable señor Presidente de la República:

**"Al hermoso gesto que tuvo la Compañía "Nestlé", prodigando 30,000 latas de leche "La Lechera" a los damnificados del ciclón que azotó a nuestra República en Octubre de 1926, agrega otro rasgo de compenetración cubana, haciendo que por primera vez se imprima en Cuba este Album-Almanaque, cuyo trabajo veníase efectuando en el extranjero, y que yo estimo como un alto exponente del progreso alcanzado por el arte tipográfico en mi país".**

*(f) Gerardo Machado*

Felicitamos a "Ideas Pazos" por su espléndida labor y a la popular "Lechera" por distribuir un álbum como éste, que es—además de un medio de propaganda muy efectivo—una obra de verdadera utilidad en los hogares.

**El buen gusto, el confort, el "chic", la calidad superior y el interés de lo nuevo y lo selecto pueden conciliarse con la más estricta economía doméstica si se compra en una casa que ofrezca las múltiples, las ilimitadas garantías de EL ENCANTO.**

**Es el ejemplo que presentamos hoy como prueba de lo que decimos.**

### SABANAS

De guarandol, medio cameras, a 70 c., $1.10 y $1.40.

De guarandol superior, con dobladillo de ojo, cameras, a $1.00, 1.10, 1.25 y $1.50.

De unión, con dobladillo de ojo hecho a mano, cameras, a $2.10, 2.25, 2.75 y $3.00.

De guarandol de hilo caladas a mano, para cama camera, a $4.75.

### COJINES

De guarandol, a 75 y 90 c.

De guarandol, hechos a mano, tamaño de 70x70 centímetros, a 90 c.

De guarandol de unión, hechos a mano, tamaño de 60x60 centímetros, a $1.40 y $1.75.

De hilo muy fino, calados a mano, tamaño de 60x60 centímetros, a $2.25.

### JUEGOS DE CAMA

Bordados, para cama cámera, con dos cojines, una funda y una sábana, a $8.25.

De guarandol de unión, con randas, bordados al pasado y calados, a $12.00.

De guarandol de unión, tela superior, con bordados hechos a mano, a $18.00 y $20.00.

De guarandol de hilo, con calados, punto de incrustación y bordados al pasado, a $21.50 y $23.00.

De guarandol de hilo puro, con finos bordados y calados hechos a mano, a $25.00 y $28.00.

Además tenemos, en juegos de cama, las series de $30.00, 32.50, 35.00, 38.00, 40.00 y así sucesivamente, aumentando de precio en precio $5.00, hasta $160.00 y $200.00.

### FUNDAS

De guarandol, tamaño de 18 x 34 pulgadas, a 20, 35 y 45 c.
" " " " 18 x 46 " " 25, 40 y 50 c.
" " " " 18 x 60 " " 30, 50 y 60 c.

### SOBRECAMAS DE TUL

Acabamos de recibir una nueva remesa de sobrecamas de tul francesas en blanco y en crudo, que hemos marcado a $6.00 y $6.50 las cameras y a $5.50 las medio cameras.

Como ha sucedido con remesas anteriores, se nos agotarán en seguida.

### FRAZADAS

De color para cama camera, desde $2.75.

De pura lana, blancas con cenefa o listas, toda blanca, de color entero, y a cuadros, para camas cameras, a precios muy reducidos.

### SOBRECAMAS

De piqué de color, con fleco, para camas cameras, a $3.00. 5.00, 7.00 y $8.00.

Mercerizadas, en todos los colores, con flecos de fibra, a $6.00 y $8.00.

De piqué, blancas, para asilos, colegios y hoteles, las tenemos en grandes cantidades a los precios más bajos.

### FRAZADAS CRUDAS

Para asilos, colegios, regalos de índole benéfica, para camas y para limpiar los pisos, las ofrecemos a precios muy económicos.

PRIMER PISO

# Tapetes

## Venta Especial por tres días

## Lunes, Martes y Miércoles

*Tapetes de terciopelo color entero—rojo y verde—de la mejor calidad para mesa de comedor, a estos precios,* únicamente por 3 días: lunes martes y miércoles:

| | | | | | |
|---|---|---|---|---|---|
| De 54 x 54 | pulgadas, | de | $ 16.00, | rebajados a | $ 12.00 |
| De 63 x 63 | " | de | $ 18.00, | " a | $ 14.50 |
| De 72 x 72 | " | de | $ 25.00, | " a | $ 19.90 |
| De 72 x 90 | " | de | $ 28.00, | " a | $ 22.00 |
| De 72 x108 | " | de | $ 35.00, | " a | $ 28.00 |
| De 72 x126 | " | de | $ 37.00, | " a | $ 30.00 |
| De 72 x144 | " | de | $ 42.00, | " a | $ 33.00 |

PRIMER PISO


M.E.C.D. 2016

## La exposición de...

(Viene de la pág. PRIMERA)

Los Delegados extranjeros han anunciado su propósito de constituir un premio para el niño que se acerque más al tipo de perfección.

En esta Exposición serán presentados los mejores ejemplares en homicultura, y maternidad, tanto nacional como local; fertilidad eugénica; abnegación maternal; higiene del hogar y premios especiales a niños extranjeros o hijos de extranjeros.

El presidente del Jurado Nacional de Maternidad e Infancia, doctor López del Valle, ha dado a la publicidad la siguiente alocución dirigida al público y especialmente a las madres:

"El día 11 del presente mes, a las diez en punto de la mañana, se efectuará en el Teatro Nacional la gran fiesta nacional de Maternidad, la exhibición de canastillas y la distribución de los premios de honor y en metálico de Maternidad, Homicultura, Higiene del Hogar y de Fertilidad Eugénica.

Nuestro querido señor Presidente, el General Gerardo Machado, en unión de su distinguida familia, honrará el acto con su presencia y el discurso está a cargo del doctor Rafael Guas Inclán, presidente de la Cámara de Representantes.

En nombre del doctor Francisco María Fernández, Secretario de Sanidad y Beneficencia y del Jurado Nacional de Maternidad, se invita para ese acto y para el homenaje a la maternidad, que se efectuará el propio día 11, a las tres de la tarde, en el Stadium de la Universidad. Se trata de ofrecer una demostración de respeto y de especial consideración a las madres pobres que por sus desvelos y afanes en bien de sus hijos, obtienen premios en los Concursos de Maternidad, de Homicultura y de Higiene del Hogar. Es una fiesta de una gran significación espiritual, que hemos organizado como débil tributo de admiración a esas mujeres abnegadas y buenas. Ese acto consiste en un desfile de las damas más distinguidas, presididas por la muy noble esposa del señor Presidente de la República, ante los palcos especialmente preparados y que ocuparán en ese momento las madres pobres que han tomado parte en los distintos Concursos a que venimos refiriéndonos.

Se suplica, por lo tanto, y para que ese acto revista la mayor brillantez, que concurran las damas de la sociedad habanera para mayor satisfacción de las madres pobres cubanas que han alcanzado premios de Maternidad.—**J. A. López del Valle**, presidente del Jurado Nacional de Maternidad."

**CITACION A MADRES DE NIÑOS INSCRIPTOS EN EL CONCURSO DE MATERNIDAD**

El Jefe del Negociado de Higiene Infantil de la Habana ha ordenado a la Enfermera Jefe, señora Antonia Prieto de Calvo, que cite para que a las ocho de la mañana del 6 de diciembre actual, concurran a dicho Negociado, a las siguientes madres con sus niños inscriptos en el Concurso de Maternidad e Infancia: Georgina Grima, hija de María Luisa García, San José 228-B; Candelaria Romero, hija de Gregoria Peñalver, Angeles 61; Dalia Francisca Morán, hija de Angélica García, Cuba 69; José A. García, hijo de Justa González, Pasaje 59, Marianao; Candalería de la C. Lara, hija de Micaela González, Pasaje Enriquez 4; María O. Pernas, hija de Inocenta Santomé, Enna 142; Alfredo Velazco, hija de Rosario García, Máximo Gómez 743; Margarita Rodríguez, hija de Aurelia Marcos, Ayesterán 20; Jesús Vargas, hijo de María García, 13 número 3, Vedado; Dulce María Flores, hija de Asurción González, Colina 43; Luis Garrandés, hijo de Manuela Díaz, Trespalacios 20; Irma Clara Cifuentes, hija de Margarita Valdés, Carmen 4, Víbora; Orlando Arias, hijo de Basilisa Díez, Nuestra Señora de los Angeles 3, Luyanó; Olga Vilomara, hija de Carmen Trejent, Unión y Ahorro 19; Rafael Díaz, hijo de Paula Hernández, Rodríguez 135, Luyanó; Germán Veita, hijo de María López, Teresa Blanco letra M; Félix Bacot, hijo de Isabel Fernández, Justicia 64; Héctor L. Barrera, hijo de María Teresa Gómez, Concepción 222, Lawton; Aida Inés Díaz, hija de Edelmira Hernández, Cerro 539; Elvira Vázquez, hija de Caridad Alvarez, Infanta 36; Reyselda Lara, hija de Lorenza Chávez, Alcantarilla 9; Horacio de la Cruz, hija de Rufina Correa, Suárez 77 altos; Tomás Carbó, hijo de Estela Viñes, Aramburo 50; Filiberto Gómez, hijo de Carmen Gutiérrez, Daoiz 10, Cerro; Aida Ibáñez, hija de Evangelina Aruca, Sitios 111; Flora Ramírez, hija de Sofía Sánchez, Pocito 2; Julio Fernández, hijo de Rosa Sánchez, Obrapía 81 primer piso; Elías e Isaías Rodríguez, hijos de María Marichal, Rodríguez 48; Armando J. Moreira, hijo de María Díaz, Luyanó 86; José Orlando Cobarrubias, hijo de Margarita Rodríguez, calle 2 número 1, entre quinta y tercera, Vedado; José M. Pis, hijo de Juana María Masutier; Juan Antonio Quintana, hijo de Ofelia León, Compostela 18; Juana Teresa Herrera, hijo de Teresa Valdés Aranguren 69; Gerardo Criolla, hijo de Isolina Pérez, Nueva Gerona y Hatuey, reparto San José; Candelaria Estévez, hija de Paulina Giral, Cienfuegos 10.

## La política de...

(Viene de la pág. PRIMERA)

to ha contribuído com omedio para difundir la propaganda anti-americana.

'Los críticos de la política de los Estados Unidos en la América Hispana, tanto aquí como en el extranjero, han puesto sobre el topete el estribillo del imperialismo norteamericano y lo han hecho resonar fuertemente. Los Estados Unidos no han traspasado el respeto que deben a cada uno, pero la propaganda bien dirigida ha aumentado hasta las proporciones de una montaa los incidentes que sólo tienen las dimensiones de una lomita cuando se ven al través de la justa perspectiva.

'Los congresos pan-americanos nunca se han encaminado a esclarecer las diferencias políticas de opinión ni a discusiones para terminarlas, porque congresos como la Unión Pan-Americana sirven para estrechar las relaciones entre las repúblicas americanas sobre comercio, instrucción, medicina, bellas artes, etcétera. Los esfuerzos por inyectar cuestiones políticas amenazan desastrosos resultados, porque las conferencias pan-americanas nunca se han organizado con tales propósitos.

'Se advierten en ciertos centros indicios de presiones para poner de manifiesto las quejas contra ciertas fases de la política norteamericana en Latino-América. Pero, seguramente, esa política no se modificará. Se funda en principios que están íntimamente vinculados a las tradiciones de los Estados Unidos. Fundamentalmente, es una política de trato limpio y buena voluntad'.

## Gran número...

(Viene de la pág. PRIMERA)

a su clausura por sus malas condiciones sanitarias.

Clavel número 11 entre San Pablo y Auditor, propiedad de los señores Suárez y Mendoza. Se recomienda la clausura por no ajustarse a los planos presentados.

Calzada del Cerro 536, propiedad de la Junta de Patronos del Hospital Nuestra Señora de las Mercedes. Se proceda a la clausura por sus malas condiciones sanitarias.

Finco "María Luisa", kilómetro 8, carretera de Güines, propiedad del señor Cosculluela. En vista de haberse retirado la industria de sebo que había allí, se da por terminado el expediente iniciado.

Pérez número 55 entre Atarés y Acierto, propiedad de Felipe Gutiérrez. Se recomienda la clausura, por no haberse terminado las obras ordenadas por la Jefatura Local de Sanidad.

Caserío de Luyanó número 11, propiedad del Banco Central de Cuba. Se recomienda continúe la clausura por haber sido destruída en parte por el pasado ciclón.

Concha sin número, pasando por la línea del ferrocarril entre Pérez y Rodríguez, propiedad de Joaquín M. Barrena, se da por terminado el expediente por haber sido destruídas las casitas de referencia por el pasado huracán.

Calle 10 de Octubre número 38, propiedad de María Regla Sañudo. Se recomienda la clausura inmediata por sus malas condiciones sanitarias.

Velazquez y Fomento, casa de vecindad, propiedad de Víctor López. Se recomienda que por los Negociados de Inspección de Casas e Ingeniería Local, se ordenen las obras que estimen necesarias para su conservación.

Escobar número 138 por San José, propiedad de Benjamín Hernández. Se da por terminado el expediente no existir ya allí la zapatería motivo del citado expediente.

Castillejo número 57, propiedad de Pedro Vileche. Se recomiendan algunas obras para poder dar por terminado el expediente, en caso de no hacerse así, se procederá la clausura.

San Miguel número 7, propiedad de Carmen García. Se recomienda la clausura inmediata.

Calle 21 entre 12 y 14, Vedado, propiedad de Evaristo Gómez. Se recomienda la clausura hasta tanto no se ajusten al artículo 54 de las Ordenanzas Sanitarias y se legalicen las obras.

Zulueta número 71, propiedad de los señores Pedro y Paulino Díaz. Se recomienda la destrucción del cuarto existente en la azotea y la no habitabilidad de otro.

Línea 123, propiedad del doctor Benito Lagueruela. Se recomienda la clausura.

Calle 14 entre 21 y 23, Vedado, garage, propiedad de Ramón Alejo. Se recomienda la clausura, en caso de no ajustarse en lo indicado en el artículo 53 de las Ordenanzas Sanitarias.

Pedro Pérez número 61, propiedad de Mariano Suárez. Se recomienda la inmediata clausura.

## En los...

(Viene de la pág. PRIMERA)

meros días de julio varios individuos y entidades de Luisiana, incluso representantes de la Liga Americana de Caña de Azúcar, hacendados y colonos, banqueros y demás elementos interesados en la industria azucarera, solicitaron del secretario Jardine un crédito de $50.000 para proteger los plantíos de caña contra los estragos del mosaico, y de este modo garantizar una cantidad de caña sana a los perjudicados por las inundaciones del Mississippi. Era por entonces demasiado tarde para acudir a cualquiera de los métodos ya conocidos. Sin embargo las especies de caña afectadas eran singularmente valiosas, porque representaban el resultado de varios años de esfuerzos por parte de la oficina de investigaciones de plantas azucareras del Departamento de Plantas Industriales, para desarrollar especies de cañas resistentes al mosaico.

Como quiera que no se había demostrado el valor de las pulverizaciones por aeroplano como remedio eficaz y que era conveniente hacer el experimento, de suerte que se pudiera ayudar a los perjudicados por las inundaciones, se autorizó por la Secretaría de Agricultura la pulverización de cinco mil acres con el propósito de fijar definitivamente el valor del fluosilicato de sodio como remedio contra el mosaico, facilitando inmediatamente a los cultivadores el auxilio necesario a salvar, caso de ser posible, la mayor cantidad de semillas de caña.

Se acaba de efectuar una inspección minuciosa de los campos pulverizados. Pero, el departamento manifiesta que se ha encontrado un coeficiente de mortalidad del 28 por ciento en los campos envenenados. En los campos sin pulverizar, el coeficiente fué solo del ocho por ciento. Resulta pues que al pulverizante se debe un aumento de un veinte por ciento en la mortandad. El efecto de esta mortandad en la población del mosaico al fin de la estación se indica por el siguiente experimento. Trece pares de campos, con igual población de mosaico, se eligieron para iniciar el experimento. Se trató un campo de cada par, y el otro se dejó para la comprobación. En ocho de los trece pares, la mortandad fué mayor que en los campos sin pulverizar. En cinco pares ocurrió una mortandad mayor en los campos sin pulverizar que en los pulverizados. Estos resultados, en opinión del entómologo encargado del experimento, indican la aparente futileza del esfuerzo por tratar de controlar un insecto con tales medios reproductivos, puesto que el mosaico por sí solo no produce tan gran mortandad en la caña de azúcar.

## ESTADO DEL TIEMPO

(Viene de la pág. PRIMERA)

tiempo variable. Cielos nublados o parte nublados. Vientos frescos del Suroeste al Noroeste quizás algo fuertes a ratos. Descensos de temperaturas. Región Oriental buen tiempo vientos del Sur moderados a frescos.

Observatorio Nacional.

**EL PARTE DEL WEATHER BUREAU PARA HOY DOMINGO**

WASHINGTON, diciembre 3 (U. P.)—Pronóstico del tiempo por el Observatorio Meteorológico de esta capital para el domingo 4 de diciembre:

Costa Central del Atlántico: Vientos fuertes del Nordeste y Norte en la región extrema del Sud; frescos a fuertes del Norte y Noroeste en la central; y moderados del Sudoeste y el Oeste en la Sur. Nublado. Lluvioso en la región Norte.

Este del Golfo de México: Vientos de moderados a frescos del Norte. Parcialmente nublado.

Oeste del Golfo de México: Vientos moderados del Este en la región Norte; y moderados a frescos en la Sud. Despejado.

Mar Caribe y Paso de los Vientos: Vientos moderados del Este excepto frescos del Noroeste en la región extrema del N.O. Nublado.

## Nuevas delegaciones...

(Viene de la pág. PRIMERA)

rencia Pan-Americana de Eugenesia y Homicultura.

Nos agregó el doctor Branly, que la Delegación de Venezuela al V Congreso Pan-Americano del Niño, a más del Excmo. Sr. Ministro de aquella República en Cuba, señor Rafael Angel Arraiz, estará integrada por el doctor Plácido Daniel Rodríguez y Rivero, preeminente médico venezolano.

**LAS INSCRIPCIONES PARA EL CONGRESO MEDICO**

Estando cerca a un mil el número de médicos que se han inscripto para formar parte del VII Congreso Médico Nacional, nos ha comunicado la secretaría general del mismo que el presidente del Congreso, doctor Francisco María Fernández, había resuelto que quedarían cerradas definitivamente las inscripciones el próximo día 9 a las doce de la noche con el objeto de que todos los ya asociados puedan concurrir a todos los actos dando tiempo a la secretaría para la organización y despacho de las invitaciones para los distintos festejos.

**PERMISO A LOS JEFES LOCALES**

También nos informó ayer el doctor Francisco María Fernández, para conocimiento de todos los señores jefes locales de Sanidad de la República inscriptos en el Congreso, que se les concederá un permiso especial a aquellos que concurran a las sesiones.

Asimismo se les viene comunicando a los jefes locales y a los médicos que residen en el interior que las distintas empresas ferroviarias han concedido una bonificación de un cincuenta por ciento en los pasajes de primera a la Habana y regreso al lugar de procedencia. Esta bonoficación se ha hecho extensiva también a los profesionales médicos que concurran al V Congreso Pan Americano del Niño.

**LAS FIESTAS SOCIALES DE AMBOS CONGRESOS**

El doctor Branly también nos informó ayer que varios de los actos sociales que han de celebrarse en honor de los congresistas nacionales y extranjeros habían sufrido una modificación en cuanto a la fecha de su celebración.

El almuerzo que en honor de los congresistas del VII Congreso Médico Nacional ha de celebrarse se efectuará en los jardines de la cervecería La Tropical el día 17; y, el almuerzo a los congresistas del V Congreso Pan Americano del Niño se celebrará en la finca Las Piedras, propiedad de los manantiales de aguas minerales San Francisco, el lunes 12.

La fiesta teatral organizada en honor de los asociados al VII Congreso Médico Nacional, se celebrará el día 15, jueves, en el Teatro Principal de la Comedia; y la recepción en el Círculo Médico de Cuba, en su edificio social Avenida del General Maceo (Malecón) número 15, a las 5 de la tarde del viernes 16, habrá buffet.

El lunes 19 a las nueve de la noche, tendrá efecto en los salones del Vedado Tennis Club, Calzada del Vedado y calle 12, el banquete en honor de los delegados extranjeros.

**VISITA A HOSPITALES E INSTITUCIONES BENEFICAS**

El domingo 18, durante las horas de la mañana y de la tarde, los delegados extranjeros visitarán distintas instituciones benéficas y sanitarias, tales como los hospitales Municipal, Calixto García y Nuestra Señora de las Mercedes.

Ese mismo día, por la noche, a las nueve, en la Academia de Ciencias, tendrá efecto una sesión plenaria, solemne, de la Sociedad de Estudios Clínicos, durante la cual pronunciará una conferencia sobre tuberculosis el doctor Pedro Castillo. Habrá buffet.

**LAS INSCRIPCIONES**

El doctor Celestino García Morales, tesorero del VII Congreso Médico Nacional nos manifestó ayer, hiciéramos público que los señores médicos que deseen inscribirse remitan sus checks a nombre del VII Congreso Médico Nacional.

## La Universidad...

(Viene de la pág. PRIMERA)

ne ninguna declaración que hacer respecto al fallo juicioso y sereno del Consejo de Disciplina celebrado en la Universidad, a no ser la de que el Gobierno ha visto con satisfacción como las autoridades académicas, de por sí, como era de su deber, han conocido los sucesos lamentables que ocurrían en el Primer Cuerpo docente de la República, a cuyo estado de cosas había que poner fin, de manera definitiva, velando por la disciplina, el orden y el prestigio de la Universidad'.

'Semejante actitud del Rector de ese Centro, —quien tiene toda la confianza del Gobierno—; del propio Consejo de Disciplina, —cuyos fallos merecen el respeto debido—, y del propio Claustro que lo dispuso, ha de merecer de los que se afanan por elevar el nombre de Cuba todo género de congratulaciones'.

'La Universidad—agregó el señor Presidente—ha tenido siempre por mi Gobierno la mayor atención, y me propongo—no como vana promesa, sino como resultado de mis propias convicciones—darle la independencia, para que resuelva por sí todos sus problemas, incluso el económico, a cuyo efecto estoy estudiando el modo de financiarle recursos propios para que con ellos viva, se administre y rija sin intervención alguna'.

'Y, volviendo a los fallos de dicho Consejo de Disciplina éstos tienen para mí—añadió—la propia solemnidad de los que dictan los tribunales de justicia, los que yo cumplo y hago cumplir, sobre todo género de consideraciones. Las leyes, como los fallos de los tribunales de cualquier orden que sean, tienen que acatarse y cumplirse, y la obligación constitucional del Presidente de así hacerlo, no será infringida por mi Gobierno'.

'Este no espera algarada en los Centros de enseñanza; pero tampoco, sin acudir inmediatamente a reprimirlas con medidas ya indispensables para mantener la disciplina, será remiso ni perezoso.

'El Profesorado en General tiene deberes que cumplir en cuanto al orden y disciplina de su establecimiento, deberes que desd eahora habrán de exigirse con serena entereza'.

Luego, nos manifestó el general Alemán que el plan de financiamiento económico de la Universidad consiste en destinarle un crédito de **un millón de pesos** para que ella lo administre, llenando así, con su propia mano, todas sus necesidades. El propósito del Presidente es hacer de nuestra Universidad uno de los principales centros de cultura de América, para lo cual no escatimará esfuerzos y trabajos.

Respecto a la noticia dada en nuestra edición anterior con carácter de rumor, de que el Gobierno actuará enérgicamente contra cualquier brote de indisciplina que se manifiesta en los planteles oficiales de enseñanza, podemos decir a nuestros lectores que, aunque no se ha dado a conocer públicamente, existe el propósito de reprimir con energía cualquier alteración, haciendo responsables a los profesores de los desórdenes que pudieren ocurrir.

Creemos, sin embargo, que no será menester tal procedimiento—francamente necesario y oportuno—, puesto que la opinión pública ha recibido con beneplácito el fallo del Consejo de Disciplina, estimándolo justo y sereno, y viendo en esa resolución el fin de todos los conflictos y desórdenes que tanto perjuicio han ocasionado a la Universidad, a la enseñanza y a la República.

Entre los estudiantes existe marcado interés porque comiencen de nuevo las clases, normalizándose la situación.

# CASOS Y COSAS

RIPOSTA

Señor Botet: aunque duelan
mis contínuos comentarios
acerca del 'vanguardismo'
—o como quieran llamarlo—,
y aunque ustedes aseguren
que son '**infundamentados**',
y aunque Gasset haya dicho
en sus **elocuentes** párrafos
lo de: 'la masa **cozea**'
yo seguiré fustigando
eso que dicen ustedes
que es un arte. Yo no paso
como tal esas diabluras
de los muñecos extraños
de un ojo mayor que el otro
y de extravagantes brazos
cuyas manos se asemejan
a los racimos de plátanos.

Esas son 'precozidades'
propiamente de muchachos;
lo mismo que aquellos versos
tan insulsos y tan raros,
sin ritmo ni consonantes,
que los hace el más bellaco.
Llámenle de otra manera
a ese género... acrobático;
pero no le llamen arte,
porque están equivocados.
Yo creo que es una moda
que morirá, al fin y al cabo,
como murió para siempre
aquella de hace unos años
del saco por las rodillas
y de los bajos virados.

Sergio ACEBAL.

UNA FRASE FELIZ

El gran Lacordaire dijo: "La verdad se detiene en la inteligencia; la belleza llega hasta el corazón". Acierto incomparable, que parece hacer alusión a los triunfos definitivos de las dos supremas creaciones de la moderna perfumería: Jabón y Colonia "Flores del Campo".

## EL FALLECIMIENTO DEL EX-PRESIDENTE...

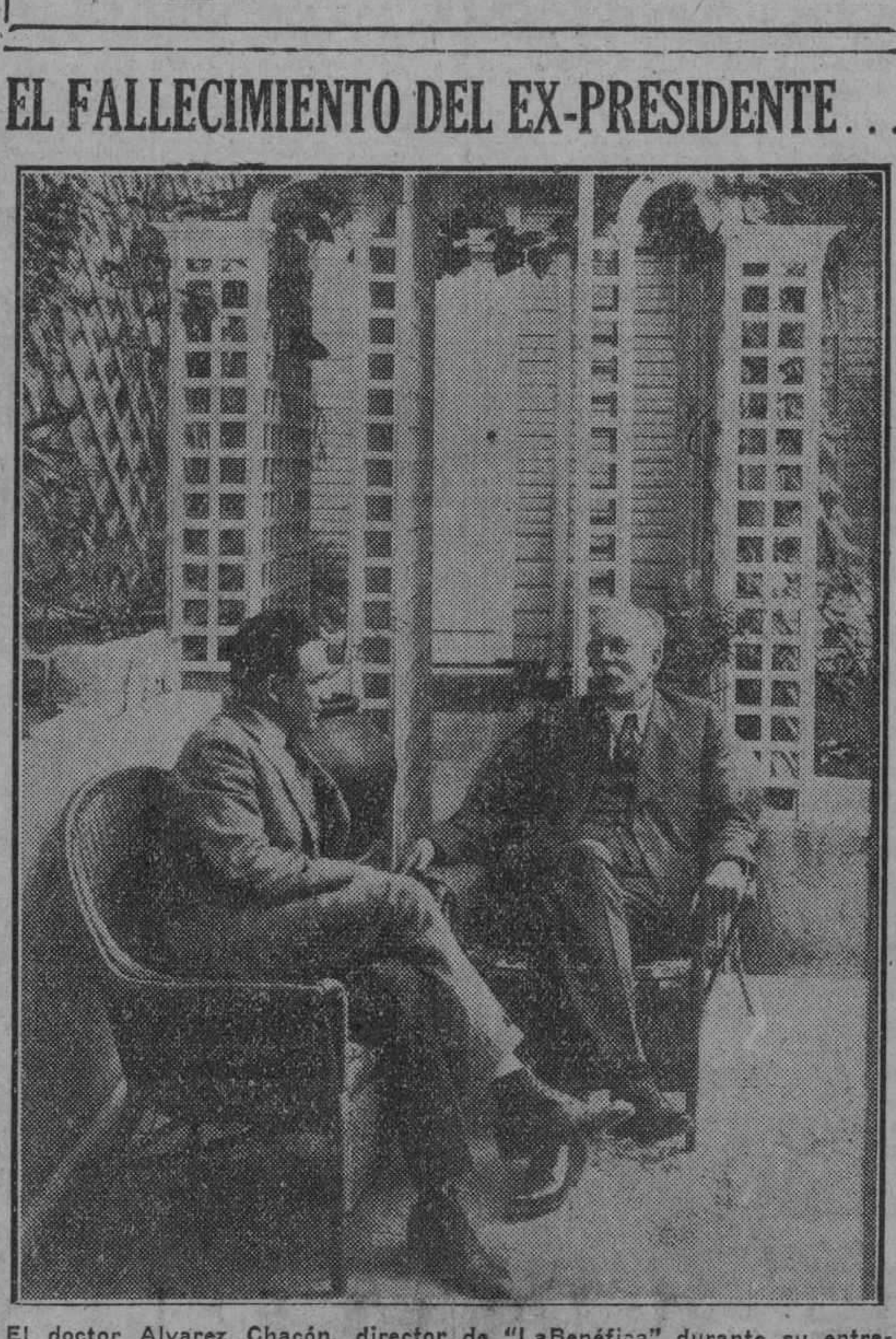

El doctor Alvarez Chacón, director de "LaBenéfica" durante su entrevista con nuestro compañero Perera, corresponsal del DIARIO en Oriente

(Viene de la pág. PRIMERA)

El fallecimiento del Presidente jubilado del Tribunal supremo, licenciado José Antonio Pichardo. . . . . . prema de Camagüey por el Gobierno Militar de los Estados Unidos, continuando después desempeñando la Presidencia de aquella Audiencia.

En 17 de Septiembre de 1900, fué nombrado Magistrado de la Audiencia de la Habana.

En 8 de octubre del mismo año fué nombrado Magistrado del Tribunal Supremo.

En 10 de Abril de 1901 fué nombrado Presidente de Sala del propio Tribunal.

En 17 de Abril de 1913 ocupó el alto cargo de Presidente del mismo Tribunal, cesando, por jubilación en 9 de junio de 1917.

Mientras permaneció en capilla ardiente el cadáver del señor Pichardo, desfilaron por la misma y dieron el pésame a los afligidos deudos, los elementos más valiosos de la judicatura y del foro, siendo de los primeros el señor Presidente del Tribunal Supremo, el Licenciado Juan Gutiérrez Quirós.

El acto del sepelio, verificado ayer tarde, resultó una gran manifestación de duelo.

A las 5 p. m., aproximadamente, hizo su entrada en la Necrópolis de Colón el ataúd que encerraba los restos del venerable anciano desaparecido, el que fué recibido con cruz alta y ciriales por el Capellán Reverendo Padre Gerardo Ortega; trasladándosele después a la capilla donde se le cantó un solemne responso por el Iltmo. Dr. Manuel Arteaga, Provisor y Vicario General de este Arzobispado, acompañado por otros sacerdotes.

Después se verificó el acto del enterramiento, que se llevó a cabo en la bóveda número 2, de la familia Betancourt-Pichardo, situada en el cuartón N.O., siendo despedido el duelo por los hijos del finado, señores Antonio, Francisco, Juan, Gabriel, Carlos y Felipe Pichardo Moya, a quienes acompañaba en esta triste misión el Presidente del Supremo, doctor Gutiérrez Quirós.

Al acto concurrieron, además del doctor Gutiérrez Quirós, ya citado, el comandante Julio Morales Coello, en representación del Sr. Presidente de la República; el Fiscal del Supremo, doctor Juan Clemente Vivanco; los Presidentes de Sala del mismo Tribunal, doctores José V. Tapia y Juan Manuel Menocal; el Presidente de la Audiencia de la Habana, Ldo. don Balbino González y Pasarón; el Presidente de la Sala Tercera, doctor Francisco Llaca y Argudín; los Magistrados del Supremo, doctores Marco Aurelio Cervantes y Raúl Trelles y Govín; los Secretarios de Sala del Supremo, doctores Pascual de Rojas y Manuel S. Portillo; los Fiscales jubilados del Supremo, doctores Ricardo R. Lancís y Juan Víctor Pichardo; el Magistrado jubilado del mismo Tribunal, doctor Arturo Hevia; el señor Oscar Cicero, en representación del Director del DIARIO DE LA MARINA, doctor José I. Rivero; el Director de Justicia, doctor Fernández Junco; el doctor Erasmo Regüeiferos; el coronel de Marina, doctor Alberto de Carricarte; el teniente coronel del Ejército, doctor Portillo; el Interventor General de la República, doctor Aurelio Méndez; el Subsecretario de Instrucción Pública, doctor Lucas Lamadrid; el Senador Manuel Varona Suárez; los generales Armando y Eugenio Sánchez Agramonte; los Abogados Fiscales del Supremo, doctores Manuel Linares y J. Castro Bachiller; el Magistrado del Supremo, doctor Pedro Pablo Rabell; los Padres Pasionistas Inocencio Gurruchaga y Nicóforo Díez, así como otros distinguidos sacerdotes; el Catedrático, doctor Pedro Cué Abreu; el Letrado del Obispado, doctor Arturo Fernández; el Procurador del Banco del Canadá, señor Enrique Rodríguez Pulgares; representaciones del Colegio de Abogados y del de Procuradores; el Dr. Julio Alvarez Arcos y otros Letrados, y el Presidente de los Cronistas de los Tribunales, nuestro compañero de redacción, señor Octavio Dobal.

Reiteramos a los familiares del señor Picardo Márquez la expresión de nuestra sentida condolencia.

## Todos los elementos...

(Viene de la pág. PRIMERA)

cional Manuel Miranda del Castillo, el Juez Municipal Angel Ramigio, el Presidente del Círculo de Abogados Leopoldo Cadenas, el Decano del Colegio de Abogados, Darío Castillo, el Decano del Colegio Notarial José Ramón Omero, varios Procuradores, el Gobernador Provincial, el Alcalde Municipal, el Presidente del Consejo Provincial doctor Cirilo Rodríguez, los abogados doctores Rosa Anders, Enrique Artola, Emilio Adan, Luis Menéndez, Joaquín Gómez de Molina, Gilberto Díaz, Valeriano González, el Jefe de la Policía doctor Enrique Moya, el Jefe de la Policía Provincial Antonio Freyre, el Subinspector de la Policía Secreta señor Vivancos, el Jefe del Centro Telegráfico Armando Cortina, el Alcaide de la Cárcel Capitán Abelardo Guerra, el Ingeniero Jefe de Obras Públicas Francisco Herrero, el Jefe del Acueducto señor Andino, el Director de la Escuela Normal Calixto Masso, el Obispo Diocésano doctor Felipe Pérez Serantes, los doctores Gonzalo del Cristo, Elpidio de Quesada, Julio Hortsmann, el Secretario de la Administración Provincial Artero Don, el Secretario de la Administración Municipal Arístides Don, el Capitán Médico del Ejército Federico Tomeu, el Teniente de Policía Reinerio González, el Presidente de la Junta de Educación Tomás Velez, el Superintendente Provincial de Escuelas Rafael Zayas Bazán, el Director del Hospital Civil, doctor José Ramón Boza, el Jefe del Cuerpo de Bomberos, Juan García Barroso y otras personalidades que desde Ciego de Avila y otros términos limítrofes se unieron a la comitiva del doctor Barraqué, tales como el Teniente Médico Luis Rey y el señor Francisco Gibernau.

En la Estación del Ferrocarril se situó la banda de música municipal ejecutando distintas piezas.

El Secretario de Justicia y acompañantes se trasladaron al Hotel Camagüey, al que concurrieron numerosas personas para saludarle.

**Silva**, Corresponsal.

## Las niñas de las...

(Viene de la pág. PRIMERA)

acuerdo con las fórmulas médicas, y cuya leche se suministrará a los niños pobres inscriptos en el Servicio de Higiene Infantil residentes en los alrededores del colegio, resultando con ello que muchos de aquéllos cuyos familiares carecen del dinero suficiente para ir a Sanidad en busca de la leche, podrán hacerlo fácilmente.

Ayer se inagurá el primer servicio privado en el Colegio Sepúlveda, situado en el Vedado, Calle Baños esquina a la Calle 7 o Calzada. Una relación completa de los niños inscriptos en Higiene Infantil residentes en aquella barriada se le enviará al Comité de Damas Auxiliadoras de aquel plantel, a fin de que se les suministre la leche que anora tienen que ir a buscar a las oficinas de la Secretaría de Sanidad y Beneficencia.

Respecto al plan del doctor Barrera: 'Dos son, constantemente, las causas principales de la mortalidad infantil: ignorancia y miseria. Y cuando ambas se asocian hacen un daño incalculable. La primera, es al responsable de los trastornos funcionales, de la enfermedad después, de la muerte más tarde, de gran número de niños. Es lo que ocasiona el descuido, el abandono punible, el régimen impropio e inadecuado en la ilamentación del niño. Es la que lleva a la madre a desconocer y por lo tanto a no practicar, los cuidados exquisitos, las atenciones inteligentes, las reglas higiénicas que los niños demandan. Es la que hace que esas pobres mujeres, no acudan en tiempo al médico, y se entreguen, para la dirección de sus hijos, en manos criminales, por el perjuicio que causan...'

'La miseria. ¡Cuántos y cuán dolorosos son los cuadros pavorosos que la total falta de recursos provoca! En esas amargas situaciones, hay una nota de angustia infinita, algo así como un ambiente de indecible tristeza, de amenazas sombrías, cuando figuran niños que no tienen alimentos ni ropas sobre los que se cierne la amenaza de la enfermedad.

'No es posible confiar al Estado, la solución de ambos difíciles problemas. Por grandes que sean los entusiasmos y recurso,s por provechosas que sean sus iniciativas y trabajos, necesita de la cooperación privada, que pone, por la espontaneidad y por el amor, una nota de estímulo, de calor, de vida que completa la acción oficial'.

'Y por esa razón, la idea lanzada por el doctor Barreras, Jefe de Higiene Infantil, acogida con tanta simpatía por el doctor Francisco M. Fernández, Secretario del Departamento y llevada a la práctica con celo tan ejemplar por la señorita Sepúlveda en su colegio, marca una ruta a seguir en bien de los niños pobres, de esos que carecen de la copa de leche y de la dirección higiénica adecuada, que los salve del hambre y de la enfermedad'.

Gran número de Escuelas Privadas han ofrecido su concurso al doctor Barrera por haber ya constituído su Comité de Damas Auxiliares. Próximamente daremos a la publicidad los nombres de esas escuelas que tienen deseos de cooperar con el Negociado de Higiene Infantil.

## Las exhibiciones...

(Viene de la pág. PRIMERA)

Ciudad.
Honrable señor:

La Junta Directiva de esta Asociación, en sesión celebrada en el día de ayer, ha tenido conocimiento de la gestión oficial que en nombre de usted y en el de la Escuela de Comercio de la Habana, ha venido practicando el Catedrático Titular de la misma, señor Jorge Roa, para obtener de las industrias asociadas a esta Corporación una Exposición Permanente de muestras de productos nacionales, tanto en dicha Escuela como en las de Santa Clara y Santiago, semejante y de idéntico carácter a la efectuada en los jardines de la fábrica de cerveza "La Tropical", en día del homenaje con que esta Asociación se honró ofreciéndolo al señor Presidente de la República por la implantación de los nuevos Aranceles.

Dada cuenta de la solicitud del señor Roa por el Presidente que suscribe, la Junta Directiva acordó por unanimidad acceder a dicha petición, por entender que se trata de un ofrecimiento de vital importancia para esta Asociación y para las industrias cubanas, no sólo desde un punto de vista de eficaz, efectiva y amplia propaganda de sus productos, sino también porque se les ofrece a los industriales cubanos la hermosa oportunidad de contribuir a una labor de tan alto sentido pedagógico y patriótico relieve como lo es, sin duda, el funcionamiento de las Escuelas de Comercio.

Debemos aprovechar la oportunidad señor Secretario, de informarle que una Comisión de nuestro seno, con el Presidente que suscribe, tuvo la gentil ocasión de visitar el compañía del señor Roa la Escuela de la Habana, recorrer su edificio y admirar su instalación, y debemos declarar que se trata, en efecto, de una obra que honra al país, a usted como Secretario de Instrucción Pública, que la prohijó y organizó y al Honorable señor Presidente de la República, cuya es una iniciativa tan trascendental para la juventud cubana.

La Junta Directiva acordó también, y así nos place comunicarlo, nombrar una Comisión de su seno compuesta de los señores Julio Blanco Herrera, presidente; Hipólito Reguero, vicepresidente; Oscar Alvarez y Francisco Gómez, vocales y Alfredo O. Ceberio, secretario, para que en nombre de la Asociación y con el debido carácter oficial, haga a usted entrega personal de estos acuerdos, haciendo constar el agradecimiento de la Asociación por tan plausible ofrecimiento, y convenir con usted los detalles y requisitos, y las personas que en nombre de la Escuela y de la Asociación han de llevar a cabo la entrega y recepción de estas donaciones de muestrarios, su clasificación y la exhibición de los productos donados, tanto en la Escuela de la Habana como en el as de Santa Clara y Santiago, llegada la oportunidad para estas últimas.

Asimismo esta Asciación se atrevería a ofrecerle desde ahora su más eficaz y entusiasta colaboración para el acto de apertura de las exhibiciones citadas y que no cabe negar que entrañan la más alta y saludable enseñanza de cooperación e identificación entre los industriales cubanos y las Escuelas de Comercio, obra que, como la del nuevo Arancel, contribuye, con más eficacia que otra alguna, al fomento de un nacionalismo constructivo como base de una posible independencia económica del cubano, ya que no solamente estas exhibiciones se prestan para la enseñanza del alumnado, sino también para la organización de Cursillos y conferencias sobre Aranceles, prácticas comerciales e industriales y otras análogas.

Con reiterados votos por la ventura personal de usted, señor Secretario, somos sus más atentos y ss. ss. **Julio Blanco Herrera**, Presidente, **Alfredo O. Ceberio**, Secretario.

# EL JEFE DEL ESTADO MANIFIESTA SU COMPLACENCIA POR LA ORGANIZACION DE LA ENSEÑANZA PRIMARIA EN CUBA

### El día 10 del actual tendrá efecto el almuerzo-homenaje en honor del general Alemán para celebrar el primer aniversario de su gestión al frente de la Secretaría de Instrucción

Hablando con el general Alemán, Secretario de Instrucción Pública, el Jefe del Estado le manifestó ayer que lo que más había despertado su atención y su interés en el viaje efectuado a través de la provincia pinareña había sido la organización de la Instrucción Pública, tanto en lo que respecta a la enseñanza primaria como a la secundaria.

"Jamás ha existido una organización escolar tan completa y perfecta—dijo el Jefe del Estado—como la que hoy existe en la República, pues el mismo hecho que despertó mi interés en Pinar del Río, había sido notado ya por mí en el viaje que hice a las provincias de Matanzas y Santa Clara."

**SOBRE EL HOMENAJE AL GENERAL ALEMAN**

La comisión organizadora del almuerzo campestre con que se festejará el primer aniversario de la toma de posesión del General José B. Alemán, de la Secretaría de Instrucción Pública y Bellas Artes, informa por este medio a las personas que constantemente están pidiendo detalles del mismo, que dicho almuerzo tendrá lugar el día 10 de diciembre, sábado a las doce y media en punto, en la Finca Las Piedras, San Francisco de Paula. Que se ha obtenido de una empresa de omnibus que ese día a las doce en punto estén situados en los alrededores del Parque Luz y Caballero, de manera que cómodamente puedan trasladarse los comensales. El costo de dicho viaje es de cincuenta centavos ida y vuelta hasta los mismos jardines de la Finca. Las personas que estén inscriptas deberán pagar su cubierto antes del día 4 del corriente y los que tengan en su poder talonarios harán entrega de las cantidades, antes del día 6 a los doctores Gonzalo Chirino y García Galán.

**ACUERDOS DE LA JUNTA DE EDUCACION**

La Junta de Educación de la Habana celebró Sesión Extraordinaria en la mañana del viernes, bajo la Presidencia del Dr. José M. Otazo Rojas, estando presente los Vocales Sres. José Toscano Díaz, Leopoldo Massana Pérez, Pablo Riverón de la Rosa, Alejo Delgado Delgado y Dr. René Pérez Abreu; el Inspector del Distrito Sr. Abelardo Saladrigas; el Administrador Escolar Dr. Gabriel García Galán y actuando de Secretario el Sr. Osvaldo Valdés de la Paz.

Mensajes de Condolencia.— Se acuerda a propuesta del Vocal Sr. Massana Pérez enviar mensajes de condolencia a los familiares de los antiguos maestros recientemente fallecidos Sres. Justo L. Falcón y Arturo Caimary; al Superintendente Provincial de Escuelas y al Inspector Auxiliar Francisco Gómez por fallecimiento de parientes suyos

Permuta.—Se acepta la permuta de aulas entre las maestras Juana R. Barber y Otilia Piedra de las aulas 4a. y 8a. de la Escuela 58.

Oyentes de Kindergartens.—Se autorizan como Oyentes de Kindergarten a Caridad Gutiérrez Rosas, Mercedes Cañas Brito, Emilia Corzo Castellanos, María Boffil y Madán y Juana R. Iglesias.

Maestros Sustitutos.—Se nombran maestros sustitutos de enseñanza común a Armanda Ramos, Emilia V. Rodríguez, Pedro Cuéllar, María T. Piñera, Heliodora Trujillo, Samuel Talavera y Eufemio Jiménez; de Kindergartens a Amparo Jones, María Sánchez Medialdea, María Alvarez Rasco.

Se consideran como de interinidad los servicios prestados por Mercedes Robaina en el aula 4a. de la Escuela 44 a partir de la renuncia de la maestra propietaria de dicha aula, hasta la toma de posesión de la Sra. Rebeca Aguiar.

Reglamento para Excursiones.—Se aprueban decretos del Presidente autorizando para realizar excursiones a varias escuelas, acordándose nombrar una comisión integrada por el Vocal Massana Pérez y el Inspector del Distrito para redactar un reglamento sobre excursiones.

Se acuerda congratular a la Junta de Educación de Aguacate por las atenciones dispensadas a las Escuelas de este Distrito que visitaron ese pueblo con motivo de la Exposición Hershey.

Pensiones.—Se acuerda elevar a la Secretaría del Ramo solicitudes de pensiones de los Herederos de Concepción Peoli, Antonio Benito Hernández y María Josefa Gómez. Y solicitar del Congreso consigne la cantidad necesaria para el pago de los meses de pensión no satisfechos de los maestros retirados.

Reclamaciones.—Se acuerda elevar a la Secretaría del Ramo reclamaciones de haberes no satisfechos de Consuelo Atán, Francisca Morillo, Juan Manuel Cuervo y Piedad Bello.

Plaza de Inspectora de Dibujo.—Se acuerda solicitar de la Secretaría del Ramo cree una plaza de Inspectora Auxiliar de Dibujo y Modelado y nombre para ella a la Sra. Estrella Sigarroa.

Se acuerda solicitar de Obras Públicas disponga el reparto de agua a horas oportunas en los barrios extremos que carecen del servicio de agua corriente. Que las Escuelas Superiores concurran al VII Congreso Médico y al V Congreso Panamericano del niño, asistiendo a este último los niños de las Escuelas de 4o. grado en adelante. Se designa al Presidente para que organice la concurrencia de niños al Circo Santos y Artigas. Y se acuerda reunirse nuevamente el lunes 5 del actual.

**A TODOS LOS MAESTROS NORMALISTAS DE CUBA**

La Asociación Nacional de Graduados en las Escuelas Normales de Cuba recuerda, por este medio, a todos los maestros normalistas de la República que se encuentren sin trabajo, que deben enviar sus documentos solicitando aulas vacantes, a la Escuela Normal de Maestros de la Habana, a nombre de la Asociación.

**LA ENSEÑANZA DE LOS NIÑOS ANORMALES**

Ayer se reunió en la Secretaría de Instrucción Pública la Comisión organizadora de la enseñanza de los niños anormales. El doctor Arístides Mestre, Presidente de la Institución, propuso a la junta la implantación de una serie de conferencias de ilustración sobre la materia, para los maestros en ejercicio.

El doctor Aguayo, propuso se estableciera un cursillo de verano, dividido en tres cursos, además de las conferencias.

Fueron aceptadas las anteriores proposiciones, y se acordó que los maestros aprobados en los tres cursos sucesivos queden capacitados provisionalmente para el desempeño de tales enseñanzas especiales, hasta que comiencen a funcionar en la Universidad las cátedras especiales propuestas.

Asistieron a la reunión los vocales Ramiro Guerra, José M. Otazo, Abelardo Saladrigas, Francisco Johanet y los doctores Alfredo M. Aguayo y Arístides Mestre. Actuó de Secretario el doctor Gonzalo Chirino.

## El día 15 serán...

(Viene de la pág. PRIMERA)

municaciones férreas con Oriente y otros lugares de la isla, aumentándose el número de kilómetros. Habrá dos trenes diarios, directos a Santiago de Cuba, que harán el recorrido en 22 horas y 30 minutos, y otro con escala en Camagüey, que dormirá allí, para que los viajeros puedan disfrutar durante el día de las bellezas del paisaje entre Camagüey, la Habana y Camagüey-Santiago. Por los nuevos itinerarios se aumenta también el recorrido en unos 1,500 kilómetros

## Diferida la fecha...

(Viene de la pág. PRIMERA)

de Enero, las amplias y diversas obras de embellecimiento y mejora que actualmente realiza en el recinto universitario el personal técnico de la Secretaría de Obras Públicas.

A favor de este inevitable aplazamiento habrá de resultar provechoso para efectuar, en el intervalo la espléndida dotación de material científico que ha resuelto adquirir el Gobierno cubano, disponiendo la inversión de un crédito de 120.000 como ya publicamos.

No es, aun, dable fijar la fecha en que celebrará la Universidad de la Habana las fiestas de su Bicentenario. Pero, como probable, estima el doctor Averhoff que en Junio acaso podrá realizarse dicha conmemoración.

## Vendrá...

(Viene de la pág. PRIMERA)

que sale el domingo en dirección a los Estados Unidos, ha declarado hoy que irá a la Habana durante la Sexta Conferencia Pan-Americana que se celebrará allí en enero, y de la que espera grandes beneficios para toda la América. Refiriéndose a la anunciada visita del Presidente Coolidge a la capital de Cuba, el vicepresidente de Santo Domingo dijo:

"Creo que el pueblo de toda la América Latina verá en la presencia de Mr. Coolidge una prueba del sincero deseo de los Estados Unidos de ser un amigo genuino de las naciones del Nuevo Mundo, y servirá para acabar con los recelos que últimamente han surgido El Congreso Pan Americano tiene la oportunidad de estrechar una amistad muy útil a las tres Américas y yo, personalmente, tengo muchas esperanzas en su éxito."

# UN INFORME SOBRE LA FUGA DE "VALENTINO"

### Detención de un individuo que trató de pagar mercancías con un billete falso de 20 pesos

El Inspector de la Policía Judicial, señor Manuel Gómez, informó anoche a su Jefe, que de las investigaciones practicadas por él en la causa por infidelidad en la custodia de preso, que se instruye en el Juzgado de Instrucción de la Sección Tercera, contra el escolta Luis de la Campa, ha podido saber que éste el día 30 del pasado mes, llevó ante el Juez Correccional de la Sección Tercera al preso Ramón González López (a) "Valentino".

El escolta Luis de la Campa, después de permanecer un gran rato en dicho Juzgado, se marchó con el detenido sin esperar que se le celebrase un juicio que por coacción allí tenía, llevándolo a la casa Cristina 38, donde reside Alfredo Armas, sentándose en la sala el escolta, mientras el detenido pasaba a una habitación interior, dejando antes el saco que vestía en una silla.

Poco después González con el pretexto de ir a los servicios, salió al patio de la casa, desapareciendo, yendo a parar a la casa Esperanza número 78, en el Cerro, donde viven dos hijos del González, entrevistándose poco después con su esposa Zoila González Ruíz, domiciliada en San Nicolás número 122, a la cual maltrató de obras.

Por último "Valentino", se ocultó en Luyanó número 115, altos del café "Candamo" donde fué detenido días después por los expertos Méndez y Balmaseda. Agrega el informante que esta última habitación, fué alquilada de antemano por Juan Núñez, que estaba de acuerdo con "Valentino", para que se fugara, a fin de evadirse del delito por homicidio del chauffeur del Representante a la Cámara, doctor Zaydín.

**UN DETENIDO**

El agente Galgueras, arrestó en el interior de uno de los omnibus que hacen la travesía de Caraballo a la Habana, al sirio Elías Jorge Ilio, vecino de Caraballo, por acusarlo Julia Antonia Pazos, de igual vecindad, de haberle hurtado la suma de 700 pesos. Al detenido se le ocupó el dinero.

**ROBO**

Juan López García y Avelino Fernández, dependientes y vecinos de la fonda situada en Ayesterán y Sitios, dieron cuenta a la policía, de que le han sustraído ropas y prendas por valor de 77 pesos.

**EXPENDICION DE MONEDA FALSA**

Los vigilantes 1936 y 170, detuvieron en el interior de un automóvil, cuando trataba de darse a la fuga, a Guillermo Carrillo Carrillo, de 35 años y vecino de Romay número 43. Este sujeto fué acusado por Celestino Chan San, dueño de la sedería situada en Monte 117, de haberse presentado en su establecimiento con el fin de comprar tres camisetas, por valor de 3 pesos con 25 centavos, entregándole para su cobro un billete americano de a 20 pesos, pero al darse cuenta que el billete era falso, Carrillo emprendió la fuga.

El acusado ingresó en el Vivac.

M.E.C.D. 2016

# Victrolas ortofónicas a plazos

Si no es Victor no es Victrola,
y si no es Victrola no es Ortofónica

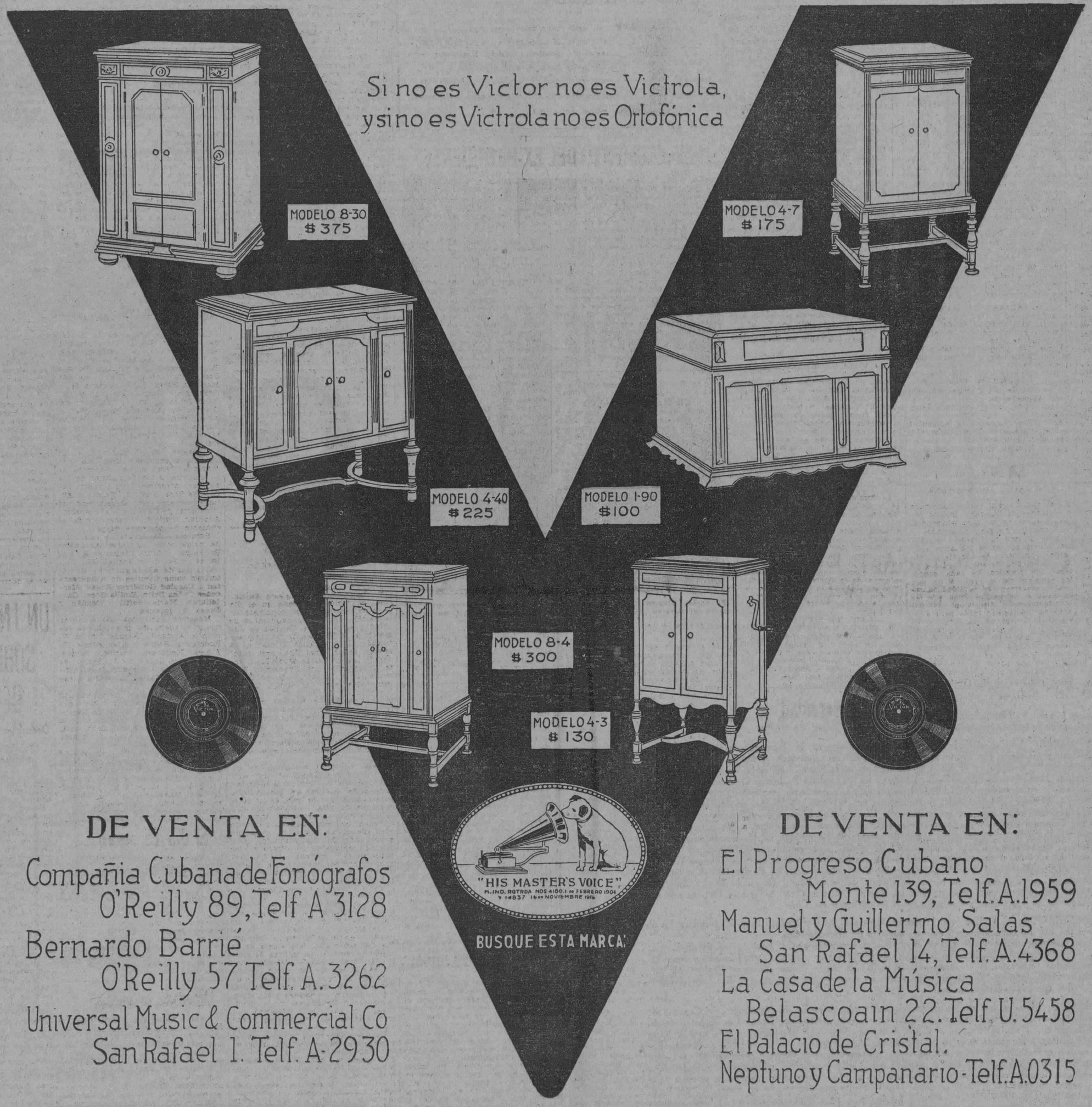


DE VENTA EN:

Compañia Cubana de Fonógrafos
O'Reilly 89, Telf A 3128
Bernardo Barrié
O'Reilly 57 Telf. A. 3262
Universal Music & Commercial Co
San Rafael 1. Telf. A-2930

DE VENTA EN:

El Progreso Cubano
Monte 139, Telf. A.1959
Manuel y Guillermo Salas
San Rafael 14, Telf. A.4368
La Casa de la Música
Belascoain 22. Telf. U. 5458
El Palacio de Cristal.
Neptuno y Campanario - Telf. A.0315

El libro de canciones "Cancionero Victor" y el catálogo de discos Victor se regala por todos los comerciantes del giro. Pidalos

**Distribuidores para Cuba: Viuda de Humara y Lastra S. en C.**

MURALLA 83 Y 85. TELS. A. 3498 Y M. 9093

M.E.C.D. 2016

NOTICIAS DEL PUERTO

# EL GRAN NUMERO DE BAULES QUE TRAJO EL "LAFAYETTE" OBLIGO A LA ADUANA A DESPACHARLOS EN HORAS ESPECIALES

En la mañana de hoy son esperados en nuestro puerto, procedentes de España y otros países los vapores "Veendam" y "Oroya".—El vapor americano "G. Cobb" llegó ayer con numerosos pasajeros

**DOS BARCOS DE EUROPA**

En la mañana de hoy son esperados en nuestro puerto dos trasatlánticos procedentes de Europa.

Uno es el holandés Veendam, que procede de Rotterdam, La Pellice Bolugne sur Mer, Santander, Coruña y Vigo, y el otro el inglés Oroya, que procede de Liverpool, La Pellice, Santander, Coruña y Vigo.

Ambos barcos traen carga general y pasajeros, y llegarán por la mañana.

**BARCOS DE LA MALA REAL**

Durante el mes en curso la Mala Real inglesa espera los siguientes barcos:

Mañana, lunes, el vapor Essequibo, de Valparaíso y escalas, para seguir a New York; el día 7 llegará el Orduña, de Valparaíso, para seguir viaje a Europa; el día 16 el Ebro, de Valparaíso, para seguir a New York; el Orcoma el día 18, de Valparaíso para seguir a España, Francia e Inglaterra, y el 21 el Oropesa, que llegará de Valparaíso para seguir a Europa.

**DE NEW YORK A FRANCIA**

En el vapor Aquitania, de la Cunard Line, embarcarán el día 7 del corriente en New York para Francia, el señor Juan Pablo Ruiz de Gamiz y su secretario el señor José M. Gil Robles.

**EL FINLAND**

Procedente de San Frnacisco llegó ayer tarde el vapor americano Finland, que trajo 25 pasajeros para la Habana, y conduce 139 turistas para New York, para donde siguió viaje anoche.

Llegaron en este barco el administrador de teatro, señor William D. Burford y señora, el ingeniero James C. Nagle, el agente de seguros H. Koger, el visitador de bancos Albert R. Lowrie y señora.

**LA RUTA DE LA FLORIDA**

El vapor americano Governor Cobb llegó ayer tarde procedente de Key West, con carga general y numerosos pasajeros.

Entre estos figuraban los señores Fernando Salaq, José A. Ortega, María Josefa de la Torre, Luis de León, Petra Sánchez, Eleuterio García, Julia Tera, Alfredo Echevarría, Domingo J. Villamil, Víctor Miguel André, Miguel Aguilar y señora, María Pascual y familia, Francisco Blanco y señora José Castro y Mr. Chas C. Flynn, Administrador del Hipódromo.

En el vapor Cuba, de la Peninsular Occidental, embarcaron por la propia ruta de la Florida los señores José Vega Díaz, Benito Rodríguez López, Manuel J. Arango Antonio Gómez, Francisco Gómez Ortega, Paulino Four Laura Garrido, Olga Mitchell, Estela y Emita de la Puente, Ignacio Espinosa, Blanca S. Salcedo, Marcelino García, José Elías Dumas, Miguel Goizueta, José Luis Goizueta, Francisco Brez, José Pérez Aguiar, Julio Fernández, Miguel Martínez, Félix Domínguez, María Díaz e hijo, José Vega, Benito Rodríguez

**INTENSO MOVIMIENTO**

Dado el gran número de baúles que trajeron los pasajeros del vapor francés Lafayette el señor Avelino Velasco, Jefe de la Sección de Pasajeros y Equipajes de la Aduana, a pesar de terminar ayer sábado las labores a las 12 del día, dió órdenes para que se habilitaran en la tarde las horas necesarias a fin de despachar ese equipaje, para lo cual citó a todo el personal a sus órdenes, el que secundó a su jefe en dar facilidades a los viajeros.

El vapor Lafayette zarpará hoy para Veracruz con carga general y pasajeros.

**LOS FERRIES**

Los ferries Joseph R. Parrot y Estrada Palma llegaron ayer de Key West, con 26 vagones, cada uno de carga general.

**SALIDAS DE AYER**

Los siguientes barcos salieron ayer: el Cuba y los ferries para Key West; el Siboney y el Finlad, para New York; el hondureño Gatún, para New Orleans; el inglés San Blas, para Tela y el sueco Lygnern, para Tampa

**CASOS DE POLICIA**

La Policía del Puerto conoció los siguientes casos:

El aduanero número 59 arrestó a Manuel Regueira, patrón de la lancha Eche, porque a la salida del vapor Calamares llevó a bordo a un pasajero que se había quedado en tierra cuando el barco había emprendido la marcha, infringiendo las ordenanzas del puerto.

—El aduanero número 10, de servicio en los muelles de la Havana Terminal, dió cuenta de que varios tripulantes de un barco llevaban varias botellas de bebidas alcohólicas, y al negarse el aduanero a permitírselas pasar, Enrique Rodríguez, dueño de la cantina donde las habían comprado, lo insultó.

—José Regalado patrón de la lancha número 8 de la Aduana dió cuenta de que estando rondando en el vapor Lafayette se le fué encima la lancha Rita, causándole averías a la embarcación de su mando.

**EL MANUEL CALVO**

Según aerograma recibido por el señor Otaduy, Agente de la Trasatlántica española el vapor correo Manuel Calvo, llegará a Santiago de Cuba esta tarde, esperándose aquí el día 8, con 600 toneladas de carga y 80 pasajeros para la Habana y 200 toneladas y 19 pasajeros para México.

**NO SERA UD. ENGAÑADO.**

Que siempre hay fullerías y fraudes en abundancia, es cosa que todo el mundo sabe; pero rara vez o nunca se encuentra que una importante casa comercial los cometa, sea cual fuere la clase de su giro. No puede haber éxito permanente de alguna clase, cuando esté basado en la mala fe o engaño. Esto nunca se ha visto ni se verá. Los que intenten los fraudes, son sencillamente tontos y pronto sufren el castigo que se merecen. Sin embargo, hay muchas personas que temen comprar ciertos artículos anunciados por temor de ser embaucados y engañados; especialmente se resisten a dar confianza a las manifestaciones que se publican sobre los méritos de ciertas medicinas. El eficaz remedio, conocido bajo el nombre de **PREPARACION de WAMPOLE** es un artículo que se puede comprar con tanta seguridad y garantía como la harina, artefactos de seda o algodón, siempre que procedan de una fábrica de reconocida reputación. Es tan sabrosa como la miel y contiene una solución de un extracto que se obtiene de Hígados Puros de Bacalao, combinados con Jarabe de Hipofosfitos Compuesto y Extracto Flúido de Cerezo Silvestre. Es de inapreciable valor en casos de Resfriados, Influenza, Anemia, Afecciones de la Garganta y los Pulmones. El Dr. E. Diago y Cárdenas, Jefe Técnico de Sanidad de la Habana, dice: "En los años que he venido indicando la Preparación de Wampole, su administración siempre ha sido seguido del más lisonjero éxito." La original y genuina Preparación de Wampole, es hecha solamente por Henry K. Wampole & Cía., Inc., de Filadelfia, E. U. de A., y lleva la firma de la casa y marca de fábrica. Cualquier otra preparación análoga, no importa por quien esté hecha, es una imitación de dudoso valor. De venta en las Boticas

NOTICIAS DE MATANZAS

# EN UNA BELLA FIESTA SE ENTREGO AL DR. VITIER EL TITULO DE HIJO ADOPTIVO DE LA CIUDAD DE MATANZAS

Don Luis de Zulueta pronunciará hoy una conferencia en el teatro "Sauto" bajo los auspicios de la filial de la Institución Hispano-cubana de Cultura.—Sesión en la cámara municipal

MATANZAS, diciembre 3—Anoche nos reunimos en el Aula Magna de la Escuela Normal de esta ciudad los alumnos y los amigos del doctor Medardo Vitier, cultísimo profesor de dicho centro docente, con el objeto de tributarle un homenaje cordial, de admiración y de simpatía, homenaje expresivo de nuestra satisfacción por haber recibido él del Ayuntamiento de esta ciudad el título de Hijo Predilecto y Eminente de Matanzas.

Realmente, el acto revistió caracteres de apoteosis, tal fué el calor de los aplausos del público y la emoción que invadió a los artistas que contribuyeron con su cooperación al éxito de la fiesta.

El doctor Prudencio Bacelo, distinguido catedrático de la Normal, tuvo a su cargo el discurso preliminar, el elogio del homenajeado, y no obstante no ser el doctor Bacelo orador, sino conferenciante, logró conmover hondamente al auditorio. Al terminar su discurso, cuando el doctor Vitier le daba las gracias por las palabras afectuosas en su elogio pronunciadas, atronadores aplausos hicieron retemblar las paredes del local.

Números de canto, a cargo de la señorita Haydée Moret y el notable barítono señor Eusebio Corzo, quien cantó admirablemente "Melancolía" y "O solo mio", siguieron a las palabras del doctor Bacelo. La señorita Fedora Abeto interpretó al piano una bellísima jota de concierto y las señoritas Haydée y Moret y Zenaida Montalvo ejecutaron, la primera, danzas de Lecuona y la rapsodia número 2 de Listz y la segunda una composición cuyo nombre no pudimos anotar.

Muy bien estuvo el señor López en sus recitaciones, así como la señorita Carmen Doyhenard.

El señor José Haded pronunció un discurso y le entregó al doctor Vitier un presente de sus compañeros del primer Finalmente habló el doctor Vitier para dar las gracias, y estuvo, como siempre, magistral.

La Banda Municipal ejecutó diversas selecciones durante el acto.

Enviamos al doctor Vitier, que tiene nuestra admiración, que vale y reúne méritos grandes; que desenvuelve sus actividades actuando con modestia; que da a la estampa libros y los da a la librería para que sea el público quien le juzgue, seguro del éxito, la más efusvia felicitación, con un abrazo que compendia todo lo que le queremos.

**RICARDO LINARES**

En el vapor "Veendam" llegará mañana, domingo, al puesto de la Habana, acompañado de su esposa e hijos, el señor Ricardo Linares, propietario del establecimiento "El 20 de mayo", uno de los de más crédito e importancia en esta plaza, y corresponsal viajero, por muchos años, del DIARIO DE LA MARINA, publicación a la cual está estrechamente vinculado por lazos de cariño y amistad y por que fué un buen amigo del inolvidable don Nicolás y ha renovado su afecto en los hijos del gran maestro de periodistas.

Reciban nuestra bienvenida a su llegada a playas cubanas después de una larga temporada en Europa, el señor Linares y sus familiares.

**CONFERENCIA POR DON LUIS DE ZULUETA**

Bajo los auspicios de la filial de la Asociación Hispano Cubana de Cultura de esta ciudad, pronunciará mañana, domingo, en la noche, en el teatro "Sauto", el ilustre pedagogo español que es actualmente huésped de nuestro país, don Luis de Zulueta, una conferencia.

Con la conferencia del celebrado intelectual hispano, la Asociación inicia su labor en Matanzas, siendo el de mañana el primer acto que celebra.

Justo es decir que tendremos la satisfacción inmensa de escuchar la serena y docta palabra del "as" de la cultura española gracias a los esfuerzos realizados por el doctor Armando Estorino, el doctor Arturo Echemendía, los señores Fernando Llés y Bonifacio Menéndez y los doctores Diego Vicente Tejera y Medardo Vitier.

El tema de la conferencia será: "El Primer Libro Español".

El acto comenzará puntualmente a las nueve, teniendo acceso libre al teatro los socios de la Hispano Cubana. Se ha destinado un palco a los periodistas y el resto de dichas localidades, así como las preferentes de la platea, están destinadas a los asociados.

Las personas que deseen asistir, tendrán que abonar la cantidad de un peso y ocuparán los asientos restantes hasta el número que alcance.

**NOTICIAS DE LA PROVINCIA**

El Juez de Jaguey Grande practica diligencias sumarias por lesiones graves que sufrió Gil Oliva Hernández en la calle Agramonte, de dicho pueblo.

El mismo funcionario instruye sumario por lesiones graves que recibió Juan Santiago Roque, vecino de la finca "San Isidro".

—El Juez de Martí instruye sumario por amenazas de muerte contra Pastor Pérez.

—El Juez de Limonar instruye sumario por hurto de madera a Domingo Aljión y también por lesiones graves a Feliciano González.

**CAMARA MUNICIPAL**
**Sesión de anoche**

Anoche celebró sesión la Cámara Municipal. Presidió el vicepresidente, señor Casas, por estar en funciones de Alcalde el señor Campanería; actuó de secretario el señor Braulio Alfonso, y asistieron los concejales señores Cabarrocas, Hernández, Moreno, Carballo, Martínez Casado, García, Llés, Avalos y Betancourt.

Fué leída y aprobada el acta de la sesión anterior.

Se aprobó una moción del señor Carballo pidiendo que se compren mecedoras para el parque y se le fije el precio de diez centavos de alquiler, como las había antes. Se acordó consignar la cantidad de quinientos pesos para comprar cien mecedoras, prefiriéndose de construcción nacional.

Se aprobó una moción de Braulio Alfonso pidiendo que el carro escalera que se comprará para bomberos, lleve el nombre del general Antonio Maceo.

Se aprobó una moción del señor Martínez pidiendo que la mecanógrafa de la Cámara, señora Nelia Rossié, tenga la categoría y el sueldo de oficial, que es el que en justicia le corresponde.

Se aprobó una moción del señor García, pidiendo focos para Virtudes y Matanzas, y otro para Jáuregui y Ayuntamiento.

Se aprobó una moción del señor Andrés García pidiendo beca en la Academia Mercantil "Mercurio", para Arnaldo de Armas y Haydée Ayo.

Se aprobó una moción del señor Avalos pidiendo beca en la Academia Mercantil "Mercurio", para la señorita Magdalena Rodríguez Díaz.

Se aprobó una moción de los señores Casas y Alfonso, pidiendo un foco en Milanés y San Fabián.

Se acordó que quedara sobre la mesa el escrito del señor José Jiménez.

La Cámara se dió por enterada de un escrito de la señora Clotilde Cruza, informando la ascendencia de la cuenta que le debe el Municipio, y que el Ayuntamiento acordó pagarle recientemente.

La Cámara se dió por enterada de un acuerdo del Ayuntamiento de J. Grande, solicitando que el Ayuntamiento de Matanzas le pidiera al Presidente de la República que no restringiera la zafra.

La Cámara se dió por enterada de un escrito del Director del Dispensario dando cuenta de los trabajos realizados en el mes de octubre en dicho departamento y en la Estación Sanitaria.

La Cámara acordó distintas peticiones de focos para las calles de San Isidro, Santa Cristina y San Juan y Manzaneda y Narváez.

**PLANTA ELECTRICA EN GUANABANA**

Ha comunicado a la Alcaldía Municipal el señor José Luis del Rosario que ha terminado la instalación de una planta eléctrica en dicho barrio rural de este término y que gratuitamente instalará doce focos de luz eléctrica repartidos por el poblado, de 50 bujías, por los que solamente cobrará la cuota de $2.50 mensualmente cada uno. Con este adelanto del pueblo de Guanábana queda suprimido el uso de la luz brillante y con él los peligros de incendios y desgracias.

**OBSEQUIO DE LA ESCUELA NUMERO 6**

En nombre del alumnado, la Directora de la Escuela número 6 de este distrito, señora Ruperta Verrier, ha donado al Departamento de Higiene Infantil una preciosa canastilla confeccionada por las niñas con destino a los infantes matriculados en dicha dependencia y que reciben los beneficios que presta el Gobierno en la mencionada oficina.

**MEJORA EL DR. FONT**

Está ya completamente en vías de restablecimiento el querido médico matancero doctor Antonio J Font Tió, Director del Centro de Socorro y del Dispensario "Domingo L. Madan", quien recientemente fué sometido a una operación quirúrgica por el cirujano habanero doctor Núñez Portuondo.

Damos con gusto la noticia, deseando que cuanto antes vuelva a sus ocupaciones habituales el filántrópico médico, que continúa la obra de su padre, el inolvidable y querido doctor Font Cuesta.

**UN REPARTO A LOS NIÑOS POBRES, EN NAVIDAD**

La Archicofradía Teresiana, formada por señoras y señoritas de nuestra mejor sociedad, hará un reparto a los niños pobres el día de Navidad.

No contando con recursos suficientes para acometer la tarea y deseando dar al reparto la mayor amplitud, ruegan las caritativas directoras de al Archicofradía Teresiana que remitan a la Iglesia del Carmen, a la señora Angela Pérez viuda de Fernández, Heredia 9; a la señorita Josefina Fuentes, Milanés 71, o a la señorita María Quirós, Maceo número 72, aquellos objetos útiles, dinero, provisiones, etc., que quieran destinar a los pobres niños desheredados de la suerte.

**SENTENCIAS**

La Sala de lo Criminal de la Audiencia ha dictado las siguientes sentencias: Lino Gerardo González, por un delito privado, Juzgado de Colón, absuelto.

José M. Elizalde, por un delito privado, Juzgado de Colón, absuelto.

GOMEZ, corresponsal.


# *para* Regalos!

UNA navaja de seguridad Gillette es un excelente regalo para un hombre. Es un artículo de larga duración y agradable, que hace recordar con gratitud al obsequiante. Es un regalo de valor práctico.

Para caballeros, recomendamos una de las nuevas navajas de seguridad Gillette perfeccionadas, bellamente enchapadas en oro, que se ven en el anuncio.

Las navajas de seguridad Gillette deben usarse con hojas Gillette, de dos filos y finamente asentadas. Exija que sean legítimas.

*Para que la afeitada sea perfecta exija que le den navajas y hojas Gillette legítimas.*

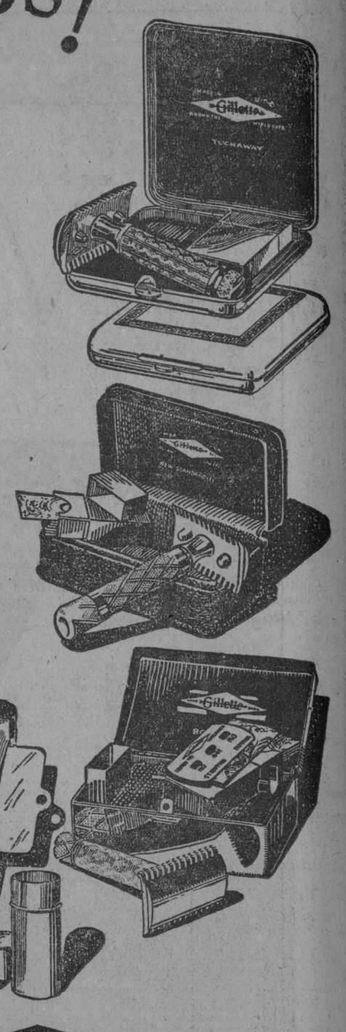

Distribuidores
COMPAÑIA HARRIS, S. A.
Presidente Zayas 106 (Apartado 650)
Habana

Navaja de Seguridad

TRADE Gillette MARK

Gillette



MANUEL SANCHEZ
MONTE 333 ORTOPEDIGO ESPECIALISTA TEL A-5537
(POR DESTINO)

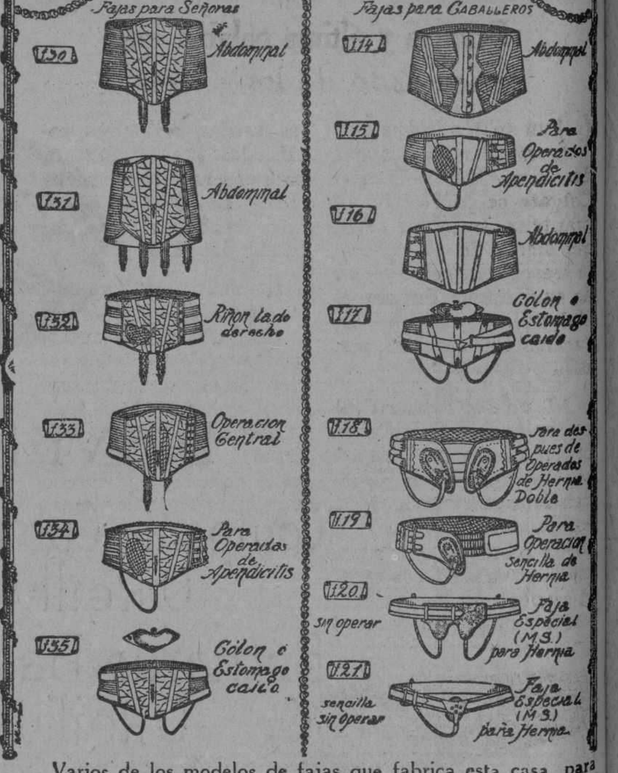


Varios de los modelos de fajas que fabrica esta casa, para toda clase de operaciones y demás necesidades.

Piernas artificiales, muletas, bragueros, medias de goma y todos cuantos artículos abarque el giro, de lo mejor y más barato.

Contamos con expertas operarias para atención de señoras.

La seriedad de esta casa es conocida por la garantía de sus trabajos.



# Cuban National Syndicate

SOCIEDAD DE DELAWARE
(E. U. de A.)

Registrador de las acciones: The Chase National Bank of The City of New York.

Agente de Transferencias: The National City Bank of New York.

CAPITAL:

Capital autorizado en acciones sin valor nominal: 600,000 acciones.

El señor Charles F. Flynn, Vice-Presidente de la Compañía, concreta la información en cuanto a la Sociedad y sus pertenencias como sigue:

**PROPIEDADES:** The Cuban National Syndicate es una Sociedad de Delaware organizada por John Mc. Entee Bowman y sus socios. Ha adquirido mediante 350,000 acciones, todo el capital autorizado de la Cuban American Realty Company y la mitad de las acciones de la Havana Biltmore Realty Co. Sociedades cubanas ambas. La Cuban American Realty Company es dueña del Hipódromo, el Casino Nacional, la Playa de Marianao y aproximadamente 1.700,000 metros de tierra que serán mejorados y puestos a la venta para residencias. Todas estas propiedades están situadas en el Término Municipal de Marianao, estando el Casino y el Hipódromo amparados por concesiones del Municipio de Marianao, confirmadas y ampliadas por una ley del Congreso Cubano. Estas propiedades están sólo sujetas a una hipoteca en garantía de los bonos emitidos y entregados como parte del precio de compra de las mismas. La Havana Biltmore Realty Co. es propietaria, sujeta a una hipoteca similar, o tiene opción para adquirir 4.400,000 metros cuadrados de terrenos situados con frente al mar y colindantes con los terrenos de la Havana Biltmore Yacht & Country Club y adyacentes a otros terrenos pertenecientes a la Cuban American Realty Co.—Los terrenos que le pertenecen a estas dos sociedades, o sea, la Havana Biltmore Realty Co. y la Cuban American Realty Co., tienen un frente de mar de 2½ millas. La Havana Biltmore Yacht & Country Club es una entidad independientemente organizada y que pertenece a los miembros del Club.

**ADMINISTRACION:** El Casino y el Hipódromo han sido administrados con utilidad durante los últimos dos años por Mr. Bowman y por mí bajo un contrato de arrendamiento.

La Playa que tiene unos 160.000 metros cuadrados se encuentra ahora también administrada por nosotros. Se proyectan extensas mejoras en la Playa, las cuales aumentarán sus comodidades así como las utilidades que produce. Todas estas operaciones serán realizadas por la Cuban American Realty Company como propietaria. Pronto comenzará una campaña activa para vender los lotes en que han sido divididos los terrenos de las dos compañías cubanas.

**UTILIDADES:** Basados en nuestra experiencia en la administración del Hipódromo, del Casino y de la Playa, hasta la fecha, estimamos que las utilidades que la Cuban American Realty Co. obtendrá de dichas propiedades en el año de 1928, serán de $580,000 después de deducir el interés de todo el año sobre los $7.000,000 de Bonos Hipotecarios del 6 por ciento de dicha Compañía que se encuentran vigentes. Para ese estimado no se han tomado en cuenta las ventas de terrenos de la Cuban American Realty Co. aunque se espera que dichas ventas en el transcurso de algunos años producirán utilidades de consideración. La Havana Biltmore Realty Co. se ocupará exclusivamente de la urbanización y venta de sus terrenos y basados en las ventas ya realizadas, puede esperarse confiadamente que empezando en enero lo. de 1928, las ventas corrientes de esta Compañía proveerán ampliamente para pagar los intereses y demás cargos fijos de la Sociedad y producirán además utilidades considerables.

**LA HABANA Y CUBA:** Cuba es uno de los países latino-americanos más prósperos (y está unida por muchos lazos políticos y sentimentales con los Estados Unidos). La Habana está situada a cuarenta y ocho horas solamente de New York y se encuentra a dos días de viaje del 75 por ciento de la población americana, y se está convirtiendo más y más en el centro de recreo invernal de un número cada vez mayor de americanos. Posee casi todos los atractivos deseables en un país tropical. Las comodidades para atraer la corriente del turismo se están mejorando constantemente.

Se ofrece al público un número limitado de acciones y al precio de $15.00 cada una.

El aspecto legal de la emisión de acciones está bajo la supervisión de los señores Chadborne, Stanchfield & Levy, de New York.—El estudio de la titulación y demás cuestiones legales desde el punto de vista de las leyes de Cuba se han estado realizando bajo la dirección del Dr. Juan R. Arellano. El Dr. Claudio G. Mendoza ha aprobado la organización de las Compañías constituídas en Cuba.

## Precio $ 15.00 por acción.

BANCO DEL COMERCIO
Mercaderes 36.

DEPARTOS Y ADMINISTRACIONES S. A.
Prado 102
Tel. (M-2812 (A-5043



LAS ENFERMEDADES DEL **ESTÓMAGO**

y de los **INTESTINOS**

MALAS DIGESTIONES, VÓMITOS, DOLOR DE ESTÓMAGO, INAPETENCIA, DIARREAS, DILATACIÓN Y ÚLCERA DEL ESTÓMAGO,

se curan positivamente con el

**ELIXIR ESTOMACAL SAIZ DE CARLOS**

poderoso tónico digestivo que triunfa siempre

J. RAFECAS y Cía. — Únicos importadores y depositarios para Cuba. — Teniente Rey, 29. - HABANA


M.E.C.D. 2016

# Volumen, claridad, potencia

¡Qué agradable sorpresa le espera si equipa su receptor con legítimos Radiotrons RCA! El volumen que producen es soberbio. La calidad de tono es admirable. Tanto las audiciones locales como las distantes se perciben claras, fieles y precisas.

Los Radiotrons RCA son productos garantizados de la Radio Corporation of America. Su alta calidad es indiscutible. Busque Ud. estampado en la base y en el cristal de cada tubo que Ud. compre, el símbolo de excelencia RCA. Es su mejor protección. Hay Radiotrons RCA para receptores de baterías secas y también de acumuladores.

• • • •

RCA Sin esta marca no es Radiotron

Radio Corporation of America
*Distribuidores para Cuba:*
General Electric Company of Cuba
Edificio "La Metropolitana", Habana.
*Sucursal en Santiago de Cuba:* Estrada Palma Alta No. 2
Westinghouse Electric International Company
Edificio "La Metropolitana", Habana

*Las buenas casas del ramo y nuestros distribuidores tendrán sumo placer en demostrar a Ud. la línea de Radiotrons, Radiolas y Altoparlantes RCA.*

# Radiotron-RCA

UN PRODUCTO DE LOS FABRICANTES DE RADIOLAS


# LA CONFERENCIA INTERNACIONAL DE EMIGRACION

La comisión organizadora de la misma celebró sesión ayer tomando varios acuerdos

La Comisión organizadora de la Segunda Conferencia Internacional de Emigración e Inmigración, se reunió ayer por la tarde, bajo la presidencia del doctor Fernando Sánchez de Fuentes y con la asistencia de los señores doctores López del Valle, Frank Menocal, Carlos Loveira y Sandoval.

El doctor Sánchez de Fuentes hizo saber a la Comisión que había sido autorizado por la Secretaría de Estado para mandar imprimir, tan pronto lo tradujeran los doctores Torres y Sandoval, el libro que está editado por la Oficina Internacional del Trabajo, titulado "Emigración e Inmigración". "Legislación y Tratado". Este libro consta de mil páginas, se publicará en tres tomos y en español, francés e inglés. Un tomo está dedicado a la Emigración, otro a la Inmigración y el tercero a los Tratados.

Es la recopilación más reciente y completa que se ha hecho en la materia.

Se ofrecerá a los delegados de la Segunda Conferencia.

Se trató de la organización de la Secretaría General de la Conferencia. El doctor Ramiro Hernández Portela, Secretario General, se instalará en la Secretaría de Agricultura, local que ocupa la Comisión organizadora en el Departamento de Inmigración.

Las guías de la Habana con que se obsequiará a los Delegados ya están en la imprenta.

La Compañía Trasatlántica Francesa ha ofrecido adelantar la salida del barco de marzo para que los señores Delegados que embarquen en Europa llegan a tiempo. Además hará una rebaja muy estimable en el precio de los pasajes.

El doctor Sandoval, Secretario de la Comisión, dió cuenta de los asuntos corrientes, que fueron tratados, levantándose la sesión a las seis de la tarde.


# Los mandamientos de la madre

El sexto...

CONCURSO DE MATERNIDAD
$1.000
PREMIO
MALTINA TIVOLI

DIBUJOS Tiebla A-9354

NO PERJUDICARÁS a tu hijo haciendo caso a lo que te digan comadres.- Sigue el consejo del médico y dale

# Maltina Tivoli

VIGOR-NUTRICION-BELLEZA

# LIMPIEZA

Primera y última palabra en el cuidado de los dientes.

QUE su dentadura está más limpia después de usar Crema Dental Colgate se lo dice la vibrante sensación de salud que siente Vd en su boca, la frescura de sus encías y de su dientes. Colgate es el dentífrico moderno por excelencia que blanquea, pule y limpia.

Al primer contacto de su cepillo con los dientes, la Crema Dental Colgate se transforma en abundantísima espuma. Esta espuma pasa y vuelve a pasar sobre dientes y encías. Invade toda la boca A su obra de saneamiento nada escapa. Los dientes quedan brillantes, tonificadas las encías, la boca entera llena de nueva vida. La limpieza absoluta resultante hace imposible las caries.

La ciencia no tiene más receta que la de la limpieza para prevenir las enfermedades dentales y las caries. En este concepto moderno de limpieza se basa la fórmula de la Crema Dental Colgate. Contiene cuanto es necesario para mantener la dentadura limpia, saludable y atrayente. Por eso son más las personas que compran Colgate con preferencia a otro dentífrico.

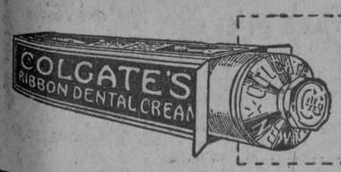


Colgate & Co. Est 1806

*Distribuidores:*
*Starks Incorporated,*
*Arsenal 2 y 4. Habana.*


## SAMMY MANDELL DISCUTIRA SU TITULO CONTRA JOHNNY O'DONNELL A DIEZ ROUNDS

MINNEAPOLIS, diciembre 3. — (UP).— Sammy Mandell, campeón mundial del peso ligero, y Johnny O'Donnell, pelearán el día 16 de este mes, a diez rounds sin decisión, en esta ciudad, discutiéndose el título.

TELEGRAMAS DE LA ISLA

# EL CONSEJO TERRITORIAL DE LOS VETERANOS DE ORIENTE TRATA SOBRE LA AMNISTIA DEL TENIENTE SR. MILA

El día 31 del actual se celebrará la fiesta de las Palmas en conmemoración del natalicio del inmortal cantor del Niágara J. M. Heredia. Suicidio de un empleado de Arechavala

**EL CONSEJO TERRITORIAL DE VETERANOS DE ORIENTE TRATA SOBRE LA AMNISTIA DEL TENIENTE MIGUEL MILA**

**Una hermosa fiesta bailable se celebró anoche en el hotel "Casa Granda", de Santiago de Cuba.— En conmemoración del natalicio del cantor del Niágara.**

SANTIAGO DE CUBA, diciembre 3.—DIARIO DE LA MARINA.—Habana.—Anoche celebró sesión extraordinaria el Consejo Territorial de Veteranos de la Independencia, adoptándose importantes acuerdos entre ellos el de dar posesión a los nuevos delegados señores Américo Aguilera y Adriano Nubio, por Holguín, y Hongolosongo, respectivamente.

Acto seguido se dió lectura a una comunicación del Consejero Provincial señor Adriano Nubio, en la que dió cuenta del proyecto que presentará en la Asamblea de Consejeros Provinciales, en sentido de que se erija un monumento al doctor Carlos Manuel de Céspedes, en San Lorenzo, lugar donde cayera para siempre tan ilustre patriota. El Consejo, por unanimidad, acordó hacer suya dicha moción, recabando del Honorable señor Presidente de la República, Congreso, Consejos Provinciales y Consejos Territoriales de Veteranos, presten su concurso a fin de que la idea llegue a realizarse.

También se acordó designar una comisión compuesta por cinco delegados para que estudie todo lo pertinente a ese fin y que por el Consejo se haga una intensa campaña para la construcción del monumento al Padre de la Patria, en Bayamo, lugar de su nacimiento y cuna de nuestras libertades.

También se acordó cooperar en la labor del distrito veteranista de Bajao Arriba para levantar un busto en memoria de Quintín Banderas.

Leyéronse varias comunicaciones de distintos representantes orientales en las que ofrecen su apoyo para incluir en la Ley de Amnistía a' teniente Miguel Milá.

Por último acordóse tributar un homenaje al general Francisco de Paula Valiente por la labor realizada como delegado del Consejo de Oriente ante el Consejo Nacional y por haber donado a la institución que aquéllos representan en Oriente, la parcela de terreno en que se encuentra enclavado el obelisco al mayor general José Maceo.

**UNA FIESTA EN EL PENAL**

Existe gran interés por la celebración de la tradicional fiesta de la Caridad en el penal el día primero de año en la Cárcel Pública, en cuya fiesta tomarán parte distinguidos elementos sociales, entre ellos el Arzobispo de Santiago, Monseñor Zubizarreta, que dirá la misa pontifical en el patio de la Cárcel.

Los doctores Martínez Analla, Miguel Balanzó y Manduley harán uso de la palabra, disertando sobre jurisprudencia penal, repartiéndose a los presos regalos propios de Pascuas que la Asociación de la Prensa de Oriente recolecta entre el comercio.

Las bandas de música del Ejército y la Municipal, amenizarán el acto.

**EL NATALICIO DEL CANTOR DEL NIAGARA**

El día 31 del actual, frente a la estatua del poeta cubano José María Heredia, erigida en el parque Vista Alegre, se celebrará la fiesta de las palmas en conmemoración del natalicio del inmortal cantor del Niágara, recitando dicha hermosa composición una niña de las Escuelas Públicas vestida con el traje de República.

Los oradores que tomarán parte en el acto serán los doctores Vidal Bosque, Bravo Correoso, Henríquez Ureña, Francisco Marcel, Tomás Oñate y Enrique Molina.

**CATORCE AÑOS Y OCHO MESES PARA UN HOMICIDA**

En la Sala Segunda de la Audiencia empezó a verse esta mañana el juicio oral contra Utiliano Viltres Rivero, por delito de homicidio, solicitando el Fiscal para el acusado catorce años y ocho meses de prisión.

El hecho del que se acusa a Viltres ocurrió en la finca "San Francisco", barrio de La Sal, término municipal de Bayamo, y tuvo su origen en una broma que el acusado dirigió a Carmen Milanés, esposa de Francisco Rivero, que se encontraba allí. Rivero requirió y maltrató de obra al procesado y momentos después, al encontrarse ambos en el patio sostuvieron una reyerta y el procesado, usando un instrumento cortante que no ha sido ocupado ni se ha podido determinar su clase, infirió a Rivero una herida en la región costal derecha que le causó la muerte a consecuencia de una hemorragia pulmonar.

Los hechos ocurrieron en la tarde del día 15 de julio del año actual, en el Hospital Caimarí, de Manzanillo.

El juicio se continuará mañana y créese que las sesiones han de tener bastante interés.

**HERMOSA FIESTA BAILABLE**

Numeroso público asistió esta noche al baile efectuado en el roof garden del hotel "Casa Granda". El baile se denominaba "Una noche de cabaret" y ha sido verdaderamente un acontecimiento social por su grandiosidad. El roof aparece convertido en un cabaret y alrededor del salón principal colocáronse mesita sadornadas con flores, quedando en el centro un espacio donde bailaron las más encantadoras mujeres santiagueras.

La iluminación de bombillas color naranja y los innumerables globos que se colocaron completaron el decorado. El baile dió principio a las diez de la noche, amenizado por un jazz-band formado por músicos de la orquesta del Teatro Cuba, llegando poco después de empezado el baile la orquesta de Moralitos con sus diez profesores.

Se estrenaron los últimos fox de moda en Nueva York y la Habana.

El baile ha constituído la nota de sociedad de más fama de la actual temporada invernal, quedando satisfechos los elementos distinguidos de la sociedad de este evento, que ha resultado superior y por sus resultados a todos los cálculos que se hicieron.—**Suárez Silva**, corresponsal.

**AL CHOCAR DOS OMNIBUS EN LA CARRETERA DE GUANABACOA, RESULTARON VARIOS HERIDOS.**

GUANABACOA, diciembre 3. DIARIO. Habana.—Esta tarde en los momentos de transitar en dirección contraria por la carretera en el lugar conocido por Loma de Potosí, las guaguas de las empresas La Directa, que hacen el servicio entre esta villa y Regla, y otra de Las Tres Palmas, que hace el servicio entre ésta y la Habana, hubo de interponérseles un carro de carbón, viéndose obligado el chofer del segundo de los ómnibus a dar un corte, yéndose contra el otro, de cuya colisión resultó lesionado el pasajero de la primera Ramón Martínez López, de 24 años de edad, vecino de Julio Sanguily núm. 50.

Martínez López fué asisido en el centro de socorros de Regla, de la fractura del brazo izquierdo y de distintas lesiones diseminadas por todo el cuerpo, siendo su estado de carácter grave.

También fué asistido en el propio centro de socorro Aurelio Valenzuela, de 19 años de edad, vecino de Cocos núm. 38, pasajero del ómnibus La Directa, quien presentaba lesiones de carácter menos grave.

Agustín Mayor Valdés, de 20 años de edad, vecino de Merced 47, en Regla, chofer de La Directa, declaró a la policía haber sido alcanzado su vehículo por otro, con motivo de habérsele interpuesto a los dos un carretón que transitaba por aquel lugar, sufriendo averías su auto.

Más tarde fué asistido también en la casa de socorro Eduardo Mieles Pérez, de 32 años de edad, vecino de la Calzada del Cerro 847, en la Habana, chofer de Las Tres Palmas, el que declaró en iguales condiciones que el otro driver.

Ambos choferes quedaron en libertad mediante fianza de 200 pesos.

El lesionado Martínez fué trasladado al Hospital Calixto García para su asistencia.

CORTES, Corresponsal.

**REGRESO DEL PARROCO DE SAN NICOLAS**

SAN NICOLAS, diciembre 3. DIARIO. Habana. Regresó hoy a esta localidad después de una ausencia de cinco meses, el cura párroco señor Dalmacio Pérez, muy estimado en el seno de esta sociedad. El Reverendo P. Pérez, reside en San Nicolás desde hace muchos años.

FELIX PEREZ, Corresponsal.

**UNA VACANTE EN UNA ESCUELA**

GUANABACOA, diciembre 3. DIARIO. Habana.—La Junta de Educación de este término, me ruega avise por esta vía a los interesados haber quedado vacante el aula número uno de la Escuela Pública número 48, situada en Campo Florido, por renuncia de la profesora que la desempeñaba.

CORTES, Corresponsal.

**¿CRIMEN O SUICIDIO?**

CARDENAS, diciembre 3. — A las 9 a. m. — DIARIO, Habana. —En un fangueyal y al fondo de una casa de madera situada frente al cementerio local fué hallado—hoy a mediodía—ahorcado, Ramón Cárdenas, blanco, de 49 años, que deja esposa y cinco hijos.

El Juzgado actúa, para esclarecer si se trata de un crimen o un suicidio.

Gonzalez Bacallao.

**PUÑALA MORTAL**

BANAGUISES, Diciembre 3. —A las 5 p. m. — DIARIO, Habana. — En la Colonia 'Habana', inmediaciones de este pueblo, fué muerto de una puñalada el mestizo Alipio Peñalver, conocido por 'Chacho'.

Se dice que el matador fué santiago Laguardia, que se dió a la fuga.

La Rural lo persigue.

El origen de la tragedia se desconoce, a pesar de la actuación del Juzgado, que se constituyó en el lugar del hecho.

**SUICIDOSE UN ALTO EMPLEADO DE LA CASA DE ARECHABALA, EN CARDENAS**

CARDENAS, diciembre 3. — DIARIO.— Habana.— Un caso grave que ha afectado hondamente a esta sociedad ha sido el de la violenta muerte del que fué un sociable y divertido joven, Eusebio Martínez Pérez y Conde, natural de Asturias, alto y antiguo empleado de la poderosa firma José Arechabala, S. A.

Desde ayer por la tarde el joven Martínez había desaparecido de su hogar, lo que dió lugar a que todos sus amigos y familiares se interesaran por su paradero, principalmente su esposa, hallándosele esta mañana, en medio de unos matorrales en las afueras de la ciudad, en medio de un charco de sangre. El cuerpo fué encontrado cerca de la Casa Azul, por donde empieza la carretera conocida por Plá, presentando el suicida una herida en la sien derecha, producida por proyectil de arma de fuego, calibre 32.

Según he podido saber, el joven Martínez dejó escrita una carta dirigida a su tío político, el señor José Valdés Alnar, y en la que le recomienda cuide y consuele a su esposa Angelita, pidiéndole además se le haga un modesto entierro, así como que pasara dos cables a Gijón, Asturias, diciendo en el primero que él estaba grave, y en el segundo que había fallecido.

Después de levantar la correspondiente acta el Juzgado de Instrucción, se trasladó el cadáver del infortunado joven a su hogar, efectuándose esta tarde el sepelio, que fué una sentida manfestación de duelo.

Hace años y medio escasamente que Martínez contrajo nupcias con la hoy su viuda, la joven y bella señora Angelita López.

González, Bacalao, Corresponsal.


¡¡¡SEÑOR!!! si para curar su enfermedad de la ORINA no hace uso de

# SALES KOCH

comete una torpeza grandísima

Con las SALES KOCH conseguirá seguramente hacer desaparecer esa antigua enfermedad secreta que no ha podido vencer.

Y SIN SONDAJES NI OPERACIONES Y SIN MOLESTIAS, CONSEGUIRA con las SALES KOCH la dilatación de sus ESTRECHECES, haciendo que pueda emitir la orina con facilidad, sin molestias y sin esa lentitud desesperante.

CONSEGUIRA con las SALES KOCH que las MOLESTIAS y DOLORES al orinar desaparezcan, calmando al momento esas punzadas, esos escozores o dolores, que al empezar a orinar, durante la micción o al fin de ella a usted tanto le hacen padecer.

CONSEGUIRA con las SALES KOCH que los CALCULOS y ARENILLAS sean disueltos, haciendo su expulsión insensible y modificando la propensión de su orina a esas nuevas formaciones calculosas.

CONSEGUIRA con las SALES KOCH, que su catarro a la vejiga sea curado, haciendo que su orina quede limpia de los pozos blancos, rojizos, purulentos o de sangre, que a usted tanto le preocupan.

Las SALES KOCH no tienen rival por su acción rápida y segura para curar todos los padecimientos CONGESTIVOS O INFECCIOSOS del aparato urinario, por su acción desinfectante en medio alcalino enérgico.

Las SALES KOCH sustituyen con ventaja a las aguas minerales de indicación al aparato urinario.

Si desea más explicaciones, pida a la CLINICA MATEOS, ARENAL 1, MADRID (ESPAÑA) el método explicativo infalible. LAS SALES KOCH están a la venta en la Habana, en la farmacia Taquechel, Obispo 37 y Droguería Sarrá.

Agua de Colonia :: del Dr. JOHNSON :: PREPARADA con las ESENCIAS más finas

EXQUISITA PARA EL BAÑO Y EL PAÑUELO

De venta: DROGUERIA JOHNSON, PI MARGALL, Obispo 36, esquina a Aguiar

# Vaya pensando en los NIÑOS

## JUGUETES

Cómpreles juguetes. Vea nuestra grandiosa exhibición. Le entusiasmarán los precios, que son los más bajos de la Habana, y contemplará el más extenso surtido de juguetes. Somos almacenistas que vendemos al por menor. Nadie puede vender más barato que nosotros. Hemos comprado en Alemania y los Estados Unidos grandes cantidades de juguetes para liquidarlos ahora. Aprovéchese y vea lo que ofrecemos. Todo, todo, lo que pueda pedir un chiquillo lo tenemos al menor costo.

MESA Y VINUESA S. en C.
LAMPARILLA y VILLEGAS
FRENTE A LA IGLESIA DEL CRISTO - DONDE ESTABA ALIO
ALMACEN. LAMPARILLA 60 - TELEF: A-2062
MULTIPL
APDO. 12

11151 1 d14

# Renovador de A. Gómez

CURESE de esa cruel enfermedad como se han curado miles de enfermos que a diario nos escriben agradecidos.

TOME

Renovador de A. Gómez. Unico remedio conocido hasta hoy que cura pronta y radicalmente: Asma, Catarros, Grippe e impurezas de la sangre.

DE VENTA EN DROGUERIAS Y FARMACIAS

MIL pesos QUINIENTOS pesos DOSCIENTOS pesos

MULTIPLE

# EL REGALO QUE HACE EL CHOCOLATE La Estrella

TIENE USTED QUE EMPEZAR A GANARLO AHORA YA

Ya hay muchas personas guardando las etiquetas. Las que más reunan, serán las que se llevan los premios. Apresúrese, Pídalas a sus amistades.

Cuando tenga cien etiquetas de las que envuelven cada media libra, le haremos un valioso obsequio de productos de "LA ESTRELLA": bombones, caramelos, confituras, dulces en conserva, etc.

Además de ser "LA ESTRELLA" el más exquisito de los chocolates cubanos, es el que más favorece al consumidor.

Ahora está regalando sus propios productos.

Dentro de poco, al terminar el "Concurso del Mérito", distribuirá dos mil pesos entre sus mayores consumidores.

SON: DOS MIL PESOS

Compañía Manufacturera Nacional, Concurso de "LA ESTRELLA" Infanta 62, Habana

Sírvanse darme detalles sobre el Concurso en que regalan $2.000.

NOMBRE

DIRECCION

CIEN pesos DOSCIENTOS pesos

11171 1 d


M.E.C.D. 2016

POLITICA Y POLITICOS

# TODOS LOS PARTIDOS REPRESENTADOS EN EL DIRECTORIO REFORMISTA DEL BARRIO DE MOÑSERRATE

## Importante fiesta resultó la constitución del citado organismo.–La "Avanzada Machadista" del Pilar.–Reunión del Comité Central pro-Constituyente.–Banquete homenaje al Presidente del Ayuntamiento de Santa Clara.–Labores del Directorio Municipal.–El Directorio Legal de la Provincia.–La reunión de los Alcaldes.–Próximo Congreso de Consejeros Provinciales.–Los conservadores de Alquízar y otras notas.

Con intenso júbilo llevóse a efecto en la noche de ayer, en la casa Concordia número 46, la constitución del Comité Primario Pro-reforma Constitucional de la barriada de Monserrate.

Pocas veces se ha efectuado una fiesta política en un barrio de la Habana que revistiese mayor animación e importancia.

La casa invadida por numerosos afiliados de todos los Partidos que integran la Conjunción Nacional, ofrecía un aspecto magnífico. Y es que ya la campaña electoral ha entrado en franca vía de agitación y actividad. Presidió el acto, el señor Antonio Pardo Suárez, Presidente de la Comisión de Propaganda del Directorio Municipal Pro reforma, actuando de secretarios los miembros de dicho Directorio, señores Gonzalo Amador de los Ríos y Manuel González Jiménez, quienes procedieron en nombre del organismo de que forman parte a dar carácter oficial al nuevo Comité.

En Representación del Directorio asistieron además los señores José Ramón Egiles, Antonio Marichal, Ludovico Soto, Gabriel García Galán y Eduardo Borrell.

La directiva quedó formada en la siguiente forma:

Presidente: Juan Luis Tiant.

Secretario: Sergio Grillo.

Vocales: señores Antonio Maceo, Augusto Zulueta, Miguel Rivero Valdés, Armando Moya, Isidro Moya, Serafín López Medino, Carlos García Menocal, Fidel Bustamante, Juan Argudín; Miguel Rivas Falero; Carlos Caraza; Ernesto Bautista; Félix Alpízar; José Madan; Oscar J. Ortiz; Augusto Barrena; José Transito Mestre; Francisco Golre; José A. Cintra; Ignacio Pérez Pérez; Domingo Ríos; Julián García Hernández; Gabriel D'Buchet; Bartolomé Ramírez Hernández; doctor Matías Duque Perdomo; Justo R. Michelena; Zoilo Zarcía; doctor Julio Alfaro; Joaquín Ochotorena y Luis Valdés González.

Efectuada la toma de posesión de los citados señores, usaron de la palabra, proclamando las ventajas de la reforma Constitucional y Prórroga de Poderes, los señores Manuel González Jiménez; José Ramón Egiles; Juan L. Tiant; doctor Juan B. Núñez Pérz; Sergio Grillo; García Santiago; Gabriel García Galán y Antonio Pardo Suárez, quien hizo un brillante resumen.

A la fiesta de que damos cuenta, asistieron en representación de la Comisión de Propaganda del Directorio Municipal de la Habana, a más de los ya citados señores, Manuel de Artecona; René Carlé; José R. Vidal; Antonio Godoy; Juan B. Núñez Pérez; Manuel Cuadra; Herman Victorero, Celestino Fiallo; Miguel Rivero Valdés; Juan Mora; Juan Agrelo; Juan Ferriol; Armando Suero Díaz y numerosas comisiones de la Agrupación Amigos de Pardo Suárez, de los barrios de Jesús del Monte; Luyanó; Calvario; Pueblo Nuevo; Cayo Hueso; San Lázaro; Vives; San Isidro; Arsenal; Vedado; Dragones; Santo Angel; Punta y Manuel de la Cruz.

### El barrio del Pilar y la avanzada machadista

Anoche se constituyó en medio del mayor entusiasmo la Delegación del barrio del Pilar de la Avanzada Machadista Pro-reforma Constitucional, cuyo Comité Ejecutivo Nacional preside el doctor Angel Izquierdo y Juliá.

La concurrencia fué numerosa y distinguidos oradores proclamaron la necesidad del triunfo plebiscitario a favor de la reforma y Prórroga de Poderes Públicos.

### Banquete homenaje anoche en honor del Presidente del Ayuntamiento

SANTA CLARA, diciembre 3. — DIARIO.— Habana.— En la noche de hoy y en el Hotel Florida, celebróse un banquete homenaje en honor del Presidente del Ayuntameinto de esta ciudad, señor Serafín García Ruiz, por su actuación durante el tiempo que ocupa tan importante cargo.

Los homenajeados pasaron de doscientos, figurando entre ellos distinguidos elementos sociales, de la banca, del comercio, y de todos los Partidos políticos.

Los brindis fueron iniciados por el Presidente del Casino Español, Manuel Fernández, siguiéndole el doctor Lorenzo y otros. Finalmente habló para agradecer el homenaje el señor García Ruiz.

Torres, Corresponsal.

### Banquete suspendido

Para la noche de ayer, y en el Hotel Saratoga, estaba anunciado la celebración de un banquete homenaje en honor del conocido político señor Fabio Quintana, pero dicho homenaje hubo de suspenderse, según nos comunica el citado señor, debido a "asunto ajeno a su voluntad". Se celebrará, pues, el día diez de los corrientes.

### Comité Central pro Constituyente

Celebró su acostumbrada reunión semanal, el Comité Central, sito en Villegas número 113, cuyo local se vió repleto de entusiastas afiliados.

El doctor Guerra López, Presidente del C. Central, dió comienzo al acto a las 9 en punto, después de cuyo requisito, fué leída el acta de la sesión anterior, siendo aprobada por unanimidad.

Se dió lectura después a dos cartas, una del Secretario de Obras Públicas doctor Carlos Miguel de Céspedes, la otra, de la Delegación de Puentes Grandes. El tema de la primera era de cortesía, y el de la segunda, hacía referencia a asuntos interiores de la ya citada Delegación, relacionados en la defensa de la obra de la cual son propagandistas. Solicitada la opinión del Gabinete respecto al asunto en cuestión, hicieron uso de la palabra los señores José Más y Herminio Díaz, como también el Presidente de la Delegación de Puentes Grandes, señor Pedroso, coincidiendo ambos en los mismos deseos y propósitos, resumiendo la cuestión tratada, el doctor José Guerra López.

Terminada la orden del día, hizo uso de la palabra el señor José Polanco, quién disertó respecto la Réforma y la obra en conjunto del régimen actual, cuya labor dijo, merecía el respeto que realmente estaba obteniendo. Fué muy ovacionado.

El resto de la sesión lo consumió el elocuente doctor José Guerra López, quien con su fácil palabra, hizo brillar la personalidad del general Gerardo Machado.

El tema de su brillante discurso lo argumentó con citas históricas y geniales pensamientos del máximo apóstol, el inmenso Martí.

Las enseñanzas de su discurso repercutirán imperecederamente en el ánimo de cuantos tuvimos la dicha de oirle.

Orgullosa de su idea, debe estarlo la señora Elisa Torres de Pérez, dama a cuya iniciativa se debe la constitución del Comité Central Pro-Constituyente.

A las doce y media dió término tan brillante fiesta Reformista.

### Labores del Directorio Municipal

El Directorio Municipal Pro Reforma Constitucional, viene trabajando activamente y desarrollando un plan combinado para llevar a cabo con éxito feliz las difíciles labores, que imponen la constitución de Comités Primarios, instrucciones electorales, acoplamiento de nuevos organismos a esta magna obra nacional. A ese efecto, las oficinas de Galiano número 66, donde está instalado dicho Comité Municipal, actua en los diversos problemas de dichas reformas.

### Nuevos y valiosos Comités primarios

A la constitución del Comité Primario de Paula, acontecido el día primero de los corrientes, se sucedió la del barrio de Monserrate con no menos pujanza y se sucederán en los días subsiguientes, otros nuevos. Están en primera línea para recibir la consagración del Directorio Municipal los Comités Primarios de San Felipe, Vedado, Medina, San Isidro, Jesús del Monte, Luyanó y Príncipe.

Reina un gran entusiasmo entre los citados barrios para esperar a los directores de la campaña pro reforma y quedar debidamente constituídos y consagrados en carácter oficial. El Directorio por su parte está trabajando con actividad, para responder a que la constitución de esos nuevos comités primarios, revista toda la importancia que el asunto requiere.

### El Directorio legal de la Reforma Constitucional

Hemos de hacer especial mención, de la labor que viene realizando el directorio legal Pro Reforma Constitucional a cargo del doctor Felipe González Sarraín, quien personalmente dirije los trabajos de la campaña legal en pro de dicha obra. El doctor González Sarraín, deplega una actividad nada común en el desempeño de estas labores y, diariamente dispone con numersos empleados a su cargo que las tareas electorales dentro de su esfera de acción y capacidad, revistan todas las proporciones de un éxito descotado. Siempre ha sido este notable político, activo en todos los asuntos que se le han confiado.

### La reunión de Alcaldes en el día de hoy y el homenaje al general Machado y a la Comisión Técnica Arancelaria

A las doce del día de hoy y en el pueblo de Madruga tendrá efecto en un almuerzo estilo rotario, la sesión mensual que celebra la Asociación de Alcaldes de esta provincia.

Invitados de honor al paternal ágape han sido los señores Comandante Rogerio Zayas Bazán y el doctor Carlos Miguel de Céspedes y Ortiz, Secretarios de Gobernación y de Obras Públicas respectivamente.

Uno de los asuntos que han de tratarse en la sesión ha de ser el de contribuir con la cantidad de $500.00 entre todos los alcaldes, para el gran homenaje que a iniciativa del Club Nacional General Gerardo Machado se le tributará al Honorable señor Presidente de la República y a la comisión técnica que confeccionó la nueva tarifa arancelaria, comisión que estuvo integrada por los señores Rafael Martínez Ortiz Santiago Gutiérrez de Celis, Santiago Rey y Daniel Compte.

Sostienen el criterio la totalidad de los alcaldes de la provincia de la Habana, que ellos no pueden permanecer indiferentes cuando de homenajear al General Machado se trate ya ellos se enaltecen con ser los más fervientes admiradores de su ejemplar obra de gobierno como de seguir sus planes regeneradores implantados desde que fué evaltado al poder.

Y a propósito del homenaje, nos interesa hacer constar, complaciendo en ello a la Comisión Organizadora que es firme el propósito que les anima de que sólo se consuman dos turnos en el acto de hace rentrega al señor Presidente y a los Miembros de la Comisión Técnica Arancelaria de los regalos adquiridos por donación nacional.

Uno, el doctor Francisco María Fernández, Secretario de Sanidad y Beneficencia, a nombre de la Comisión Organizadora. Y el otro, a nombre del pueblo, la industria, el comercio y la banca, representado por el talentoso abogado y elocuentísimo orador doctor Viriato Gutiérrez, Secretario de la Presidencia.

### Congreso de Consejeros provinciales

El día último de mes, por primera vez en Cuba un Congreso de Consejeros Provinciales. Se ha escogido para sede del mismo la ciudad de Santa Clara y lo presidirá personalmente el Jefe del Estado.

La representación de Camagüey en ese Congreso quiere que todos los Consejos designen comisiones y construyan pabellones para sus Provincias, en la Exposición que se va a celebrar en Sevilla el año entrante.

Por lo pronto, los Consejeros de la región prócer han votado un crédito de cinco mil pesos para los gastos que determina la comisión que se le ha confiado a cinco de sus miembros para que concurran a la Exposición y, además, se ha autorizado al Gobernador Villena para comprar cincuenta mil pies de caoba con destino a la construcción del salón de Camagüey en el pabellón de Cuba.

### Partido Conservador Nacional
COMITE DE SAN ISIDRO
INVITACION

Habiendo convocado la comisión de propaganda del Directorio Municipal Pro-reforma Constitucional de la Habana, de la cual formo parte, a los elementos políticos de este barrio inscriptos en los distintos partidos, para la constitución del Comité Primario Pro Reforma Constitucional de San Isidro, que tendrá lugar el próximo lunes 5, a las ocho de la noche, en la calle de Paula 65, casi esquina a Conde, tengo el honor de invitar por este medio, en mi carácter de presidente del Comité Oficial del Partido Conservador en este barrio, a todos los conservadores y muy especialmente a los señores miembros del Comité Ejecutivo que me honro en presidir, los cuales — de acuerdo con las reglas dictadas al efecto — integrarán dicho organismo en calidad de vocales natos.

Encareciendo la más puntual asistencia a fin de darle mayor esplendor y brillantez al acto, al que asistirán las más altas personalidades de los partidos políticos que defienden la Reforma, anticipo las más expresivas gracias a todos mis correligionarios que de buena fe estén prestos a cooperar al mayor éxito de este acto, encaminado a sacar triunfante en los próximos comicios, la Ley que recientemente fué votada por nuestro Congreso.

Habana, diciembre 3 de 1927.

José Polanco Pantaleón, presidente.

Fulgencio Menéndez Portela, secretario de actas.

José López Pescano, secreterio de correspondencia.

### Partido Conservador Nacional
Comité Ejecutivo Municipal de Alquízar
CONVOCATORIA

Por la presente y de acuerdo con el vigente Código Electoral y Estatutos del Partido, se convoca por este medio, a reserva de hacerlo por citación expresa; a todos los señores miembros de este Comité Ejecutivo, para que concurran a la sesión extraordinaria que tendrá efecto el día cuatro de diciembre del corriente año a las tres de la tarde, en la morada del señor Víctor Urra, calle de Panchito Gómez número 9. Tratándose en la misma la siguiente orden del día:

Primero.—Cubrir el cargo de Secretario de Correspondencia.

Segundo.—Cubrir el de Vicesecretario de Correspondencia.

(Fdo.) Pedro Urra, Presidente del Comité; Leopoldo Quintana, Secretario.

### Directorio Municipal de la Habana pro Reforma Constitucional
COMISION DE PROPAGANDA
BARRIO DE SAN ISIDRO

Por este medio, se cita a todos los liberales conservadores, populares, reformistas y republicanos así como democráticos, residentes en el barrio de San Isidro e igualmente a los inafiliados a partido alguno, que estén conformes con la Reforma Constitucional, para que concurran el lunes 5 a las 9 p. m., a la casa calle de Cinde número 12, a fin de constituir el Directorio Primario del Barrio, en consonancia con los acuerdos adoptados por el Directorio Municipal, a sus efectos.

Haban, diciembre 3 de 1927.

Por el Directorio Municipal: Viriato Gutiérrez, José Izquierdo, Miguel Angel Cisneros, Miguel Albarrán, Benito Lagueruela, Roberto F. Tiant, Ricardo Cabanas, Presidente: Gabriel Casanova, y José R. Egiles.

Por la Comisión: Presidente: Antonio Pardo Suárez, Secretario Manuel González Jiménez, Gabriel García Galán, Osvaldo Valdés de la Paz, Gonzalo Amador de los Ríos.

### Partido Nacional Sufragista

Ha sido tan grande el éxito que ha tenido nuestro proyecto de dar clases de moral y cívica en todos los comités, que llegan adhesiones al Partido desde toda la isla. El que desee leer las cartas puede pasar por mi domicilio, calle A y 14, Almendares, Marianao, los domingos de 1 a 4 de la tarde.

Ahora sí, rogamos a los maestros y maestras que nos quieran ayudar con su trabajo, pasen de 5 a 6, días hábiles por San Ignacio número 50, esquina a Lamparilla o los domingos por mi domicilio. También pueden escribirme a mi dirección, los que deseen afiliarse pueden hacerlo esos mismos días, para lo que no tienen que pagar nada.

Varias veces hemos hecho tentativa de cobrar cuota; pero no ha dado resultado y ha disminuido el número de afiliaciones; así hemos decidido no cobrar nada por ahora.

Amalia E. Mallen de Ostolaza, Presidenta.

Un aspecto del acto de constitución del Directorio Primario Pro-reforma Constitucional del barrio de Monserrate, en el que sobresalen los distinguidos políticos señores Antonio Pardo Suárez, Gonzalo Amador de los Ríos, José Ramón Egues y Manuel González Jiménez

# EL GENERAL MEJICANO FRANCISCO BERTANI FUE CAPTURADO DURANTE UN COMBATE CON LA TROPA Y FUSILADO

## El general Héctor Almada y el general Miguel Medina, líders del movimiento revolucionario que aun quedan al frente de sus parciales, son perseguidos activamente por el ejército

CIUDAD MEXICO, diciembre 3. (U. P.) El general Francisco Bertani, uno de los líderes que quedan de la reciente insurrección fué ejecutado anoche en Minatitlan, Estado de Veracruz, según informa la Secretaría de la Guerra. Bertani fué capturado en Vistahermosa, después de un corto encuentro con los federales.

El general Héctor Almada y el general Miguel Medina, los otros dos líderes que aún restan, son perseguidos muy de cerca por las tropas federales.

### EL CADAVER DE BERTANI EN VERACRUZ

VERACRUZ, diciembre 3. (A. P.) Hoy ha sido traido a Veracruz el cadáver del general Francisco Bertani, que era el jefe de las tropas gomiztas después de la muerte del general Arnulfo Gómez.

Bertani fué anteriormente maestro de escuela, y se opuso siempre al principio de la reelección, es decir, al General Obregón y sus partidarios.

Se interpuso un recurso de habeas corpus ordenando que se suspendiera la ejecución, pero no llegó a manos del comandante federal. General Amaya, hasta diez minutos después de haber sido fusilado Bertani. El general Amaya estaba ausente cuando llegó la orden telegráfica y su ayudante, el Capitán Rubio, no la tomó en cuenta.

### HECTOR ALMADA Y MEDINA HUYEN EN BURROS

CIUDAD MEXICO, diciembre 3. (A. P.) El general Juan Amaya informa desde Puerto México que ha tomado todas las medidas para impedir que escapen los generales Almada, Medina y Lucero, que con un puñado de hombres de los partidantes en la rebellón del General Arnulfo Gómez están haciendo lo posible para llegar a las montañas de Tabasco, con la esperanza de ganar el territorio de Guatemala. El grupo de rebeldes está formado por unos hombres y solamente disponen para su fuga de varios burros. Se ha tendido un cordón militar en redor de la región entre Coatzoalcos y el río Tonala, cerrando todas las avenidas de posible escape.

Almada y sus compañeros han tenido hasta ahora increible suerte, pues varias veces han estado a medio kilómetro de las columnas federales que les persiguen. En una ocasión, un fuerte destacamento se los encontró en un camino, pero no sospechó que aquellos jinetes en burros fuesen los hombres que estaban buscando, y les dejaron seguir. La persecución está próxima a su fin, ya que los rebeldes están fatigadísimos, según un guía indio recientemente capturado, y apenas tienen tiempo de descanso.

### EN SAN SALVADOR FUSILAN A UN REO DE ASESINATO

SAN SALVADOR, diciembre 3. (A. P.) Ha sido fusilado en el cementerio de Santa Rosa el reo José Escalante, condenado a la pena de muerte por asesinato consumado con robo y asalto en despoblado.

## Asociación de la Prensa de Cuba

Programa de la función que habrá de efectuarse la noche del 5 de Diciembre en el teatro Principal de la Comedia:

PRIMERA PARTE

PLATICA sobre la influencia internacional del periodismo, por el ilustre escritor mexicano señor FELIX F. PALAVICINI.

I.—La prensa arma de combate.

II.—El anuncio comercial ligera económica de los pueblos.

III.—La solidaridad del periodismo y la paz mundial.

SEGUNDA PARTE

La graciosísima comedia entres actos, adaptación de Jesús J. López.

EL CASTO LIBERTINO

por los principales artistas de la Compañía del Principal.

TERCERA PARTE

Fin de fiesta por el notabilísimo característico.

MODESTIN MORALES

PRECIOS:

| | |
|---|---|
| Palcos plateas, con seis entradas | $20.00 |
| Palcos altos, con cuatro entradas | 10.00 |
| Lunetas con entradas | 2.00 |
| Butacas con entradas | 1.00 |


LA MAYOR
31 EDIFICIOS
600 EMPLEADOS
SARRÁ
DROGUERIA
ABIERTA TODOS LOS DIAS
TODA LA NOCHE LOS MARTES


## José de la Luz León

Después de dos años y medio de ausencia del suelo patrio, hállase de nuevo entre nosotros, desde hace dos días, nuestro distinguido amigo el señor José de la Luz León, Cónsul de Cuba en la Coruña, donde tan brillantemente ha desempeñado sus funciones, aunándolas a la Presidencia de la Casa de América en aquella capital y a sus habituales labores intelectuales de escritor atildado y exquisito, cuyos panoramas de los hombres y las cosas ofrecen policromías tan interesantes.

Posiblemente José de la Luz León permanecerá en Cuba algunos meses desenvolviendo trabajos especiales de su cargo.

Que este paréntesis sea para él muy grato y amable son nuestros deseos.

## FARMACIAS DE TURNO
### DOMINGO

| Dirección | Teléfonos |
|---|---|
| **HABANA** | |
| San Rafael y San Francisco | U-3577 |
| Belascoaín 32 | U-5195 |
| Zulueta entre Dragones y Monte | A-3898 |
| Habana y Lamparilla | A-2886 |
| Suárez y Apodaca | A-7818 |
| Neptuno y Manrique | A-4580 |
| Escobar y Animas | U-6413 |
| Neptuno y Hospital | U-4913 |
| Monte y Arroyo | A-5084 |
| Alcantarilla y Revillagigedo | M-1593 |
| Ricla 2A | A-6368 |
| Amistad 68 | A-4022 |
| Villegas 33 | A-2210 |
| Benjumeda 5 | A-3721 |
| Belascoaín 86 | A-1935 |
| Neptuno y Oquendo | U-2677 |
| Habana 187 | A-6004 |
| Consulado 106 | A-4052 |
| Gervasio 130 | M-8167 |
| Tenerife 74 | M-2251 |
| Reina 108 | M-3488 |
| San Lázaro 159 | A-4468 |
| Carlos III e Infanta | U-4208 |
| Suárez 33 | A-7818 |
| Castillo y Santa Rosa | M-1919 |
| **VEDADO** | |
| Calle 23 esquina a G | F-1142 |
| Calle 17 esquina a 20 | F-4528 |
| Calzada entre A y B | F-1018 |
| **JESUS DEL MONTE Y VIVORA** | |
| Juan Delgado y Lacret | I-5372 |
| 10 de Octubre y Lagueruela | I-1559 |
| 10 de Octubre y Mangos | I-2468 |
| Rodríguez y Dolores | I-3013 |
| San Francisco y Buenaventura | I-1835 |
| O'Farril y José Antonio Saco | I-2656 |
| 10 de Octubre 518 | I-1296 |
| Flores y Serafine | A-3845 |
| Santos Suárez 10 | I-3337 |
| **CERRO** | |
| Cerro 859 | I-1486 |
| Vista Hermosa 14B | A-1235 |
| Blanco Herrera y Palatino | A-2119 |
| San Pablo 36 | U-4226 |
| **LUYANO** | |
| Santa Ana y Guasabacoa | I-3907 |
| Calzada de Luyanó 74 | I-2283 |
| Herrera 50 | I-3252 |
| Juan Alonso esquina a Infanzón | X2017 |


NOTARIA Y BUFETE
del
DR. FELIPE RIVERO Y ALONSO
Departamentos 710, 11 y 12. Teléfonos M-1472, A-8142
AGUIAR 73.
EDIFICIO: BANCO COMERCIAL DE CUBA.
URBANO E. GOMEZ CADIZ
PROCURADOR
Tramitación de toda clase de Asuntos Civiles, Criminales, Contencioso-Administrativos. Declaratorias de Herederos. Procedimientos Hipotecarios. Accidentes del Trabajo. Consultas sobre el "Retiro Marítimo".
Rapidez en el despacho de las escrituras.
Notario de los Centros "ASTURIANO" y "BALEAR"



DIARIO DE LA MARINA
ALCANCÍA DEL NIÑO
Sírvase ordenar una suscripción a nombre del señor _____
vecino _____
Ciudad o pueblo _____
Provincia _____
(Nombre del niño)
(Domicilio del niño)
(Ciudad o pueblo) (Provincia)
Si la suscripción es para el interior de la República, debe especificarse en el cuadro del importe si es por trimestre, semestre o año, pues suscripciones por menos año se hacen en la Habana y sus barrios.



¡JAQUE AL REY!
En el tablero de ajedrez del Mundo
El Rey de armas entra en juego con nuevos peones.
Un gallardo jaque a la Reina, significa la edición matinal que iniciará
HERALDO DE CUBA,
a partir del 15 de Diciembre
OCHO HORAS CONTINUAS
de Servicio Cablegráfico directo de la UNITED PRESS.
CUATRO PAGINAS DE SPORTS
bajo la dirección de ADOLFO FONT con los mejores críticos extranjeros y nacionales.
UNA PAGINA DE PROVINCIAS MODELO.
Páginas especiales: de España, Obrera, Financiera, Social, de Espectáculos y de Vida Política y Literaria,
PARA CADA SECCION UN TECNICO
y en todas ellas, el marchamo de éxito del HERALDO: LA VERDAD.


M.E.C.D. 2016

# DIARIO DE LA MARINA

ASSOCIATED PRESS
Esta Asociación es la única que posee el derecho de reproducir las noticias cablegráficas e información local que en este DIARIO se publiquen.



## VARIOS BUQUES DE PASAJEROS SE ENCUENTRAN EN PELIGRO, ENTRE ELLOS EL DE LA LINEA MUNSON, "MONTGOMERY"

Varios barcos se hallan a su alrededor y no se cree que la tropulación corra peligro alguno.—621 pasajeros del "Susana" están en peligro por hallarse dicho buque al garete

**SEISCIENTOS VEINTIUN PASAJEROS DEL "SUSANA" EN PELIGRO DE NAUFRAGIO**

WASHINGTON, diciembre 3. (A. P.)—El Departamento de Marina ha sido informado hoy que el vapor "Susana", con seiscientos veintiun pasajeros a bordo, se encuentra al garete en el Pacífico, al Oeste de Hermana, una de las Islas Mayores, con averías en la máquina.

El contralmirante Blakely, jefe de la división de cruceros ligeros de la flota en aguas de Asia, comunica que ha enviado desde Cavite el barreminas "Bittern", para ayudar al barco en peligro.

Este, que es de la matrícula de Manila, tiene 2,400 toneladas y se dirige de Amoy, en China, a la capital de las Filipinas.

**UN VAPOR DE LA MUNSON LINE PIDE AUXILIO**

WASHINGTON, diciembre 3. (U. P.)—El Departamento de Guardacostas anuncia que dos barcos patrulla de la estación de Fort Lauderdale, en la Florida, han encontrado al vapor "Montgomery", de la Línea de Munson, averiado, frente al faro de Great Isaac, en las Bahamas.

Dichos barcos permanecerán cerca del "Montgomery" hasta la llegada del "Munorleans", otro vapor de la Munson, que acude en su auxilio. No se considera que la tripulación corra peligro.

**OTRO BUQUE EN PELIGRO**

NORFOLK, diciembre 3. (U.P.)—Hoy salió el guardacostas "Carrabassett" para prestar auxilio al vapor-tanque helénico "Paraguay", que tiene una vía de agua y que corre peligro de naufragar con sus veintiseis tripulantes, a noventa millas al Sudeste del cabo Henry.

El barco motor americano "East India", a unas ochenta millas del Paraguay, recogió también el SOS y corre igualmente a toda máquina a prestarle ayuda.

El "Paraguay" es un vapor de dos mil toneladas, de antigua matrícula norteamericana, ha resultado desarbolado por una tempestad y se hundirá a menos que la tripulación logre mantenerlo a flote trabajando sin cesar en el bombeo.

Una goleta, tripulada por cuatro hombres, se halla también en peligro a cincuenta millas de Charleston. En su auxilio ha salido de este puerto el remolcador "Medoc".

**TREINTA Y SIETE VICTIMAS EN UN ACCIDENTE FERROVIARIO**

MOSCU, Rusia, diciembre 3 (A. P.)—Siete pasajeros fueron muertos y treinta sufrieron heridas graves hoy al descarrilar un tren ferroviario en la ciudad que anteriormente se llamaba Ekaterinoslav.

**LLEGO AUXILIO PARA EL VAPOR 'PARAGUAY'**

NUEVA YORW, diciembre 3. — (AP). — El vapor inglés 'Baron Herriesö estaba hoy por la noche junto al vapor tanque griego 'Paraguay', que a última hora de la tarde lanzó al espacio un aerograma de SOS, pidiendo auxilio, por estar anegándose a causa de una vía de agua en la proa. El 'Baron Herries' encontró al 'Paraguay' en la latitud 36 grados 14 minutos Norte y longitud 75 grados 13 minutos Oeste.

## LAS JUNTAS VECINALES RESPONDERAN POR LOS BIENES DE LA IGLESIA DE MEJICO, CUYO PARADERO SE IGNORA

Se notificó a la Secretaría del Trabajo que si no cesan los atropellos de que son objeto los empleados tranviarios al pasar por la municipalidad de San Angel, la boycotearán

CIUDAD MEXICO, noviembre 3.—(S. R.)—El Departamento de Bienes Nacionales de la Secretaría de Hacienda pasará al procurador general de Justicia una relación de los objetos que perteneciendo a distintas iglesias católicas de la República han desaparecido de los recintos en que legalmente deben encontrarse bien para ser ocultados por particulares que temen por su conservación o sustraídos con fines dolosos. En todos los casos, se exigirán las responsabilidades a que hubiere lugar de las Juntas Vecinales que se organizaron en cada parroquia para armonizar mejor unos y otros intereses.

**LA BENDICION APOSTOLICA PARA EL PRESIDENTE DE CHILE**

SANTIAGO DE CHILE, diciembre 3.—(A. P.)—Con motivo de la boda del presidente de Chile, general Ibáñez, con la señorita Graziela Letelier, el Papa Pío XI ha enviado su bendición apostólica al nuevo matrimonio por medio de su secretario de Estado, cardenal Gasparri.

**EL VIAJE DEL PRESIDENTE CALLES Y EL EMBAJADOR MR. MORROW**

CIUDAD MEXICO, diciembre 3.—(A. P.)—El presidente Calles y el embajador de los Estados Unidos Dwight W. Morrow, que están haciendo un viaje de inspección a través del Norte de México, visitaron hoy la gran represa en el Rancho de Pabellón, Estado de Aguascalientes, según los despachos recibidos de Peñuela.

El presidente y su séquito se dirigieron de allí a la ciudad de Aguas calientes, donde hubo una breve escala. En Peñuela se ofreció un almuerzo campestre al general Calles y a sus acompañantes. Después, en una fiesta de charros, en que éstos hicieron filigranas con el lazo, fué huésped distinguido el humorista norteamericano Will Rogers, actualmente en México.

**ANUNCIASE UN BOICOT COMO AMENAZA A UNA SITUACION**

CIUDAD MEXICO, diciembre 3. —(S. R.)—La Federación Sindical del Distrito ha notificado a la Secretaría del Trabajo que si en el plazo de diez días no cesan las persecuciones y atropellos de que vienen siendo objeto los obreros tranviarios al pasar por la Municipalidad de San Angel, se decretará un boicot contra la misma, suprimiéndosele los servicios de transportes, tanto de tranvías como de ómnibus, teléfonos, luz eléctrica y demás que son desempeñados por afiliados a la organización. Créese que la intervención de los centros superiores hará que se recobre la normalidad en aquel distrito.

**EN LIBERTAD UN NORTEAMERICANO SECUESTRADO**

CIUDAD MEXICO, diciembre 3.—(A. P.)—H. W. Thompson, ingeniero de minas norteamericano que fué secuestrado por veinte bandidos en el Estado de Mazatlan a principios de esta semana, pidiéndose un recate de dos mil quinientos pesos por su persona, ha sido puesto en libertad y está ya de regreso en su residencia, sano y salvo, según informes llegados hoy a la Embajada de los Estados Unidos.

**HOMENAJE AL VICEPRESIDENTE DOMINICANO**

SANTO DOMINGO, diciembre 3. —(A. P.)—El vicepresidente de la República Dominicana, señor Velázquez, ha sido honrado con un banquete que se celebrará en la residencia del comisionado de los Estados Unidos en Santo Domingo, Mr. Sumner Wells, que también desempeñó el cargo de jefe de la división latinoamericana del Departamento de Estado.

Entre las personas invitadas a este banquete estaban los diplomáticos de las repúblicas americanas.

**TEMBLORES DE TIERRA EN SALVADOR Y GUATEMALA**

SAN SALVADOR, diciembre 3.—(A. P.)—Anteanoche se sintió un temblor de tierra en algunos lugares de esta república, con epicentro en la Laguna Olomega.

De Guatemala comunican que se sintió un temblor de tierra en Puerto Barrios.

HOTEL
ALAMAC
Broadway esquina a calle 71, New York
EL HOTEL PREDILECTO DE LOS CUBANOS Y DE LOS HISPANOS EN GENERAL

Es modernísimo, elegante, económico, a prueba de fuego, y está en el corazón de Nueva York cerca de todas partes.

Su "chic hispano" es insuperable e inconfundible.

Y quién no se deleitó con la magnífica Orquesta del Alamac, intérprete de nuestros clásicos danzones?

Los precios del Alamac, al alcance de todos, son los siguientes:

Cuarto sencillo para 1, $4.50. Para 2 personas: $6. Cuarto doble, para 1 o 2, $8. Por mes, $150.

TODOS CON BAÑO Y DUCHA

Departamento de sala, un cuarto y baño y ducha, desde $200 al mes.

Hay también departamentos con 3 o 4 alcobas, además de la sala y con 3 baños, a precios de verano.

Cocina moderna y criolla bajo la experta dirección de un excelente cocinero español.

Intérpretes y sirvientes de habla española.

Atención especial a la clientela hispana.

VA VD. A EUROPA

Diríjase antes a la OPEN ROAD TRAVEL SERVICE, oficinas en el Hotel Alamac; son representantes autorizados de las principales Compañías Navieras. La Open Road Travel Service, le facilita el medio de hacer su viaje cómodo; hacen sus reservaciones en el barco que deseen, atienden al vise de sus pasaportes, trasbordo de equipajes, etc., etc. Su larga experiencia y relaciones con las compañías de vapores, hace que la Open Road sea un factor importante al pensar usted viajar. Los precios de pasajes son EXACTAMENTE los que rigen en las Compañías de Vapores, siendo todo el servicio de la OPEN ROAD COMPLETAMENTE GRATIS. Oficinas en Londres y París.

Dirección a:

ANTONIO AGUERO
GERENTE HISPANO

## FRANCIA PROPONE UN PACTO GENERAL DE SEGURIDAD PARA TODA EUROPA

### SE TRATA DE COLOCAR A EUROPA SOBRE UNAS BASES PERMANENTES DE PAZ QUE SIRVAN DE CIMIENTO AL DESARME

Los rusos aplazaron su regreso con el fin de conferenciar con los delegados franceses sobre este importante proyecto, en el que se espera incluir a Chamberlain, delegado inglés

GINEBRA, diciembre 3. (A. P.) El delegado francés Paul Boncour ha propuesto hoy la conclusión de un pacto general de seguridad para la Europa continental, con inclusión de Rusia, como soulción al problema de colocar a Europa sobre bases permanentes de paz que sirvan de cimiento al desarme.

Paul Boncour trató la cuestión con Anatole Lunacharsky, de la delegación rusa ante la comisión preparatoria del desarme, después que se suspendió la sesión de la referida comisión. Como resultado de esta entrevista, el estadista francés nos informó que el ministro de Estado, Briand que deberá llegar mañana, conferenciará en seguida con Litvinoff, jefe de la delegación rusa. Los rusos han aplazado su viaje de regreso a Moscú hasta el lunes con el fin de sostener conversaciones con los franceses, esperando incluir en ellas a Sir Austen Chamberlain, secretario de Estado británico, que se encuentra en viaje a esta ciudad.

Se considera probable que Briand proponga la idea del pacto continental a Litvinoff, aunque los franceses se dan cuenta de la aversión del Soviet a aceptar obligaciones con los llamados Estados capitalistas. Sería base del pacto al arbitraje obligatorio de todas las disputas, con garantías para su cumplimiento. Paul Boncour dijo que los rusos le habían manifestado que la masa del pueblo moscovita teme una guerra agresiva por parte de las potencias occidentales. "Este temor sólo puede desaparecer—añadió—mediante un pacto de seguridad".

Este pacto no incluiría probablemente a la Gran Bretaña, debido a que esta nación ha expresado deseos de no adquirir nuevas obligaciones además de las que tiene ya con los acuerdos de Locarno y las que envuelve su carácter de miembro de la Liga de las Naciones.

**SE DISCUTIRAN PRIVADAMENTE EN GINEBRA LOS PROBLEMAS EUROPEOS**

GINEBRA, diciembre 3. (A. P.) La posible celebración de reuniones privadas entre los representantes de Francia, Italia, Rusia y la Gran Bretaña para tratar de las diferencias que existen entre sus respectivos países ha sido uno de los tópicos de las discusiones de esta noche después de la suspensión de las sesiones de la conferencia preparatoria del desarme.

Se hicieron comentarios referentes a si Mussolini querría aprovechar la oportunidad que le brindaba el ministro francés Briand para discutir personalmente los medios de poner fin a los rozamientos que existen entre los dos países. Los delegados también tienen puestos sus ojos en Maxim Litvinoff, jefe de la delegación rusa, que se cree aprovechará la oportunidad para tratar con Briand de las diferencias con Francia y también con Austen Chamberlain, secretario de Estado británico, respecto al establecimiento de las relaciones diplomáticas.

Pero existen otros problemas definidos que preocupan igualmente a los estadistas. La Ciudad Libre de Danzig, cuya población alemana ha inspirado siempre al ministro alemán doctor Stresemann a contar con su apoyo, parece determinada a hacer salir a Polonia de ese territorio. Por esa razón, se halla Polonia, enfrente de dos Estados hostiles, Danzig y Lituania, protestando esta última de que los polacos hayan conspirado para derrocar el Gobierno lituano de Waldemaras.

A Polonia le concedió el Consejo de la Liga de las Naciones el derecho a utilizar el puerto de la Ciudad Libre de Danzig como base para sus buques de guerra y también una pequeña península que se encuentra al borde de la ciudad con el objeto de que almacenara municiones de guerra. Por esta causa, los estadistas polacos dicen que el Mariscal Pilsudsky de Polonia, no tiene por qué promulgar, como se ha dicho en Berlín, una orden considerando a Danzig como base militar de Polonia, puesto que ese país no abriga el propósito de excederse de los derechos que se le han concedido.

A esto repican Danzig que Polonia ha convertido al ciudad en un centro militar y que debe trasladar todas sus actividades militares y navales al puerto polaco de Gdynia.

Enrique Villegas, miembro chileno del Consejo de la Liga, tiene a su cargo la ponencia de los problemas entre Polonia y Danzig que se encuentran pendientes desde hace años y espera hacer recomendaciones que cree serán satisfactorias para la Ciudad Libre, Polonia y Alemania.

Los problemas y proposiciones rusas tienen un lugar importante en las discusiones que siguen a la suspensión de las tareas de la conferencia del desarme. Litvinoff fué derrotado hoy al pedir que la próxima sesión de la conferencia del desarme se celebre el 10 de enero, antes que vuelva a reunirse la comisión de seguridad, con el fin de continuar sin interrupción las labores del desarme. Sin embargo, aceptó filosóficamente el veredicto de la comisión respecto a imposibilidad de celebrar otra sesión de la conferencia preparatoria antes del 15 de marzo, fecha que ya se había señalado.

En un discurso maestro pronunciado antes de que la conferencia se suspendiera, Paul Boncour de Francia dijo que su país está dispuesto a concurrir a toda clase de conferencias sobre armamentos y que no veía la razón que aconsejara tanta demora. Agradó tanto esta indicación al Conde von Bernstorff, de Alemania, que se separó de los bolsevistas, a los que había estado unido, y aceptó la fecha que se había indicado.

Las señoras Litvinoff y Lunacharsky, esposa de los delegados rusos, ambas envueltas en atrayentes abrigos de pieles, se unieron al entusiasmo femenino aplaudiendo a Boncour cuando hizo un llamamiento a los delegados rusos para que no abandonaran la nave, debido a la fría recepción que había merecido su proposición sobre el desarme total, sino que tuvieran en cuenta que sin la participación de Rusia, el desarme europeo es imposible.

Briand, Chamberlain, Stresemann y otros personajes políticos no relacionados directamente con la conferencia preparatoria llegarán mañana para asistir a la sesión del Consejo de la Liga de las Naciones.

En los círculos franceses se comenta considerablemente el tono desfavorable de algunos periódicos italianos hacia el ofrecimiento de Briand de una entrevista con Mussolini, creyéndose en algunos círculos de la Liga que una reunión de los dos estadistas para tratar de la situación albanesa y de otras cuestiones resultaría beneficiosa para Europa en los esfuerzos que tratan de hacerse para reconstruirla a base de una amistosa cooperación e inteligencia.

**RUSIA CONDENA LOS GASES EN LA GUERRA**

GINEBRA, Suiza, diciembre 3. (A. P.) Maxim Litvinoff, jefe de la delegación soviética a la Conferencia Preparatoria del Desarme, anunció esta noche que ayer firmó el protocolo condenando el empleo en la guerra de gases asfixiantes y ponzoñosos, en nombre de Rusia.

## LOS TENTACULOS DEL DOLAR NORTEAMERICANO

NUEVA YORK, diciembre 3.—(S. R.)—A pesar de las gestiones realizadas por la Gran Bretaña por evitarlo, anúnciase que el Estado Libre de Irlanda ha concertado las negociaciones para un empréstito de setenta y cinco millones de pesos con los financieros norteamericanos, tomando de momento quince millones y después en forma gradual el resto. El total de los empréstitos hechos en el extranjero por intereses norteamericanos durante el año de 1927 asciende a mil cuatrocientos noventa y cuatro millones de pesos.

**VEINTE MILLONES DE DOLARES PARA REGALOS DE NAVIDAD**

NUEVA YORK, diciembre 3.—(S. R.)—Hasta el presente el Banco Federal de la Reserva ha extraído de sus arcas más de veinte millones de pesos en oro destinados para presentes de Navidad de varias organizaciones a sus empleados, así como tiene órdenes para una cantidad mayor aún que será extraída en la próxima semana.

Por la primera vez en un período de diez años, ayer solamente se encontraban en las cajas del Departamento del Tesoro en Washington trece millones de pesos.

GENER
Nº10
EL CIGARRO IDEAL

## Asegúrase que Polonia se Retirará de la Liga de Naciones

### 806 muertos y 128,519 heridos en accidentes industriales en Inglaterra en 1926

LONDRES, diciembre 3 (A. P.)—El lunes se inaugurará el "primer museo de seguridad permanente" de la Gran Bretaña.

El Rey y la Reina visitaron hoy el gran edificio de la exposición, situado en el camino de Horseferry, inspeccionando los millares de aparatos ingenisos que se han expuesto para proteger a los obreros contra toda clase de accidentes.

La primero cosa que llamó la atención del Rey fué un gran letrero próximo a la entrada del Museo haciendo constar que murieron 806 hombres, mujeres y niños y fueron heridos 128,519, a consecuencia de accidentes industriales en Inglaterra durante el año pasado.

La Reina se interesó particularmente por una invención para proteger las manos de las muchachas en las fábricas de máquinas de coser, por medio de una pequeña defensa de celuloide que detiene las máquinas inmediatamente que la aguja se pone en contacto con ella.

También se exhiben toda clase de trajes protectores para los obreros. El objeto del Gobierno al establecer el Museo es cooperar con los patronos a reducir al mínimo los accidentes industriales.

## ACUERDO FRANCO-ITALIANO RESPECTO AL TRATO RECIPROCO A CIUDADANOS E INSTITUCIONES DE CADA NACION

El gobierno norteamericano dió la orden de retirada a los representantes de su nación en el Instituto Internacional de Agricultura de Roma, donde se hallaban desde hace años

ROMA, diciembre 3. (A. P.) Hoy se ha dado un paso importante para aliviar la tensión de las relaciones franco-italianas, al firmarse en París un modus vivendi que regula el tratamiento que ha de darse a los ciudadanos y a las organizaciones de cada uno de los dos países en el territorio del otro.

Las conversaciones para llegar a un pacto definitivo en este asunto se han ido desenvolviendo con dificultad. Briand, de acuerdo con la política de amistad hacia Italia que anunció en la Cámara de Diputados el miércoles último, llegó a un convenio con el Embajador Manzoni, para firmar un acuerdo inmediatamente sin esperar el resultado de las negociaciones.

**SE RETIRAN LOS NORTEAMERICANOS DEL INSTITUTO DE AGRICULTURA DE ROMA**

ROMA, diciembre 3. (A. P.) El secretario de Agricultura de los Estados Unidos ha ordenado que se retiren los representantes de esa nación en el Instituto Internacional de Agricultura de Roma, Dr. L. M. Stabrock y el profesor Asher Huhson los cuales llevaban trabajando con el Instituto varios años como técnicos del Departamento de Agricultura de los Estados Unidos.

**CONDECORACION CHILENA PARA MUSSOLINI**

ROMA, diciembre 3. (A. P.) El Presidente Ibáñez ha firmado hoy un decreto concediendo la Gran Cruz del Mérito al primer ministro de Italia, señor Mussolini, con motivo del canje de ratificaciones del tratado italo-chileno.

También concede el presidente de Chile el grado de Gran Oficial de la misma Orden al subsecretario de Relaciones Exteriores de Italia, y al embajador italiano en Chile.

**DISMINUYE EL NUMERO DE AUTOMOVILES EXTRANJEROS EN ITALIA**

ROMA, diciembre 3. (A. P.) La importación de automóviles norteamericanos en Italia está disminuyendo, aunque por el momento no lo bastante para causar alarma, dijo el subsecretario de Economía Nacional, Signor Bisi, ante la Cámara de Diputados, en la sesión de esta tarde.

La declaración fué contestando la interpelación hecha el martes por el diputado Giuseppe Morelli, el que quería saber si la compra de automóviles norte-americanos responde al deseo fascista de dar pleno valor a la producción nacional.

La industria italiana de los automóviles, dijo también Bisi, debe antes que nada iniciar la conquista de los mercados extranjeros reduciendo en todo lo posible el costo de su producción, y mejorando sus organizaciones técnicas, bajo la dirección del Gobierno fascista.

## UNA MUJER PRESIDE EL SENADO DE AUSTRIA

VIENA, Austria, Diciembre 2. — (A.P.)—Hoy tomó posesión la primera mujer presidente de un Cenado, al instaurarse Frau Olga Rudel-Zeynek como presidente de la Cámara Alta austriaca. El hecho tiene gran importancia si se tiene en cuenta que Austria no dió voto a las mujeres hasta hace diez años justos.

**LOS ALIADOS CESAN EN EL CONTROL CIVIL DE AUSTRIA**

PARIS, Diciembre 2. — (A. P.) — El Consejo de Embajadores ha resuelto terminar el control civil de Austria el 31 de Enero próximo, en vista de la forma en que el Gobierno austriaco ha cumplido su convenio de desarme. El control civil sustituyó al militar interaliado.

En la decisión de hoy los Embajadores recordaron a Austria su promesa de suprimir la guardia municipal de Viena y aprobar antes del 31 de enero una ley contra la fabricación y exportación de materiales de guerra.

Enteritis - Dermatosis - Diarreas
Empacho gástrico - Estreñimiento
COMPRIMIDOS DE Lactobiol Fermentos Lácticos
Laboratorios O. ROLLAND (France)
De venta en todas las farmacias.
2 ó 3 comprimidos diluidos en un poco de agua muy azucarada antes de cada comida.

## POLONIA QUIERE EL RESTABLECIMIENTO DE RELACIONES CON KOVNO Y QUE LO DE VILNA SE RESUELVA A SU FAVOR

El mariscal-ministro Pilsudski opina que no hay motivo para demoras exageradas en la solución del problema que existe entre Polonia y Lituania. Esta no quiere el fascismo

BERLIN, diciembre 3. (AP) En los círculos diplomáticos circula el rumor, según el periódico "Berliner Tageblatt", de que Polonia se prepara a retirarse de la Liga de las Naciones si esta no satisface sus deseos en la cuestión pendiente con Lituania. Los polacos quieren que se restablezcan las relaciones comerciales, diplomáticas y económicas con el Gobierno de Kovno, y que se resuelva en su favor la llamada cuestión de Vilna.

**LOS LITUANOS NO QUIREN EL FASCISMO EN SU NACION**

BERLIN, diciembre 3. (AP)— El coronel Pletskaitis, acusado de organizar con el apoyo polaco una revolución contra el Gobierno de Lituania, se muestra inalterablemente opuesto al régimen "fascista" del primer ministro Waldemaras, pero no ha recibido ningún apoyo de Polonia según declaró hoy en una entrevista con el corresponsal en Vilna, del periódico "Daily Tageblatt".

"La lucha por la liberación de Lituania solamente interesa al pueblo lituano, —dijo—, y no admite intervenciones de nadie y mucho menos de Polonia. Somos de opinión, sin embargo, que debe terminar el estado de guerra entre Lituania y Polonia, en existencia desde hace nueve años.

"Nosotros vemos en la reanudaciones de relaciones diplomáticas, económicas y culturales con Polonia uno de los requisitos principales para la existencia de Lituania. Pero si un solo soldado polaco, bajo cualquier pretexto, penetrara en suelo lituano, protestaremos ante todo el mundo y abandonaríamos este país que tendríamos que considerar como enemigo de Lituania. Aspiramos simplemente a restablecer las condiciones constitucionales en Lituania".

Pletskaitis, que ha estado oculto desde que el Gobierno lituano ofreció un premio por su captura, fué descubierto por el corresponsal del "Tageblatt" en una habitación en Vilna, ciudad que se encuentra en poder de los polacos.

**PILSUDSKI QUIERE RESOLVER PRONTO EL PROBLEMA LITUANO-POLACO**

VARSOVIA, Polonia, diciembre 3. (AP) Aunque el Gobierno polaco no piensa dar ningún golpe ni permitir que se organice en territorio de Polonia, contra el primer ministro Waldemaras de Lituania, antes de que la Liga de las Naciones resuelva la cuestión polaco-lituana, el mariscal Pilsudski cree que no hay necesidad de demoras exageradas.

Si el ministro de Estado del Gabinete de Varsovia, Zaleski, que se encuentra ahora en Ginebra, informa que la Liga pretende demorar la solución del problema entre las dos naciones, negándose así a asumir la responsabilidad de lo que pueda acontecer, el mariscal Pilsudski está apercibido para ir a esa ciudad suiza y hacer saber a la Liga que es necesario resolver pronto, para evitar las consecuencias desagradables que puede tener la presente condición anormal.

## Capturado el Jefe Nolu, de las Islas Salomón

TULAGI, Islas de Salomón, diciembre 3 (A. P.)—Se ha recibido aquí la noticia de que el jefe Nolu y varios de sus secuaces han sido capturados durante las operaciones punitivas que están realizando las tropas por consecuencia del asesinato de altos funcionarios ingleses, quince policías nativos y la tripulación del vapor británico "Auk", en Sinarango, recientemente. Los dos funcionarios muertos eran el Comisionado de Distrito Bell y el Cadete Lillies.

El jefe nativo Basania fué capturado hace dos semanas, al mismo tiempo que cuarenta y cuatro de sus tribeños, acusándose a todos de estar complicados en la matanza.

## LA UNIFICACION DE LAS FACCIONES DE NACIONALISTAS

El comité central ejecutivo del Kuo-Min-Tang hace gestiones para acabar el cisma

SHANGHAI, China, diciembre 3. (A.P.)—El Comité Central Ejecutivo del Kuo-Min-Tang, organización política nacionalista, comenzó esta tarde la reunión en que se gestionará el fin del cisma que hay en las filas del partido, conciliando las facciones de Nan-Kin y Canton. Treinta y tres de los treinta y seis miembros del Comité estaban presentes.

Se dispensaron rápidamente las formalidades rituales, abordándose sin perder más tiempo las importantísimas cuestiones que tienen ante sí los nacionalistas:

1.—Reconocimiento por todas las facciones que el Comité Ejecutivo Central del Partido es la suprema autoridad de éste, aboliéndose toda autoridad faccional.

2.—Reorganización del actual Gobierno de Nan-Kin en forma más amplia, para comprender todas las facciones, especialmente la de Cantón.

Después de la sesión de hoy las Delegaciones de Han-Kow y Cantón manifestaron que al parecer se estaba de acuerdo en lo dicho antes, pero que todavía no había solución definitiva.

Inmediatamente después de la sesión creó enorme sensación el Consejo Militar del Gobierno de Nan-Kin al dar una proclama en la que llama a los jefes militares de Cantón "traidores al Kuo-Min-Tang y al Gobierno nacionalista", refiriéndose al reciente golpe de Estado cantonés, y pidiendo el arresto de aquéllos, así como una expedición de castigo contra Cantón, para someter a la autoridad de Nan-Kin a todos los rebeldes.

Las delegaciones de Han-Kow y de Cantón no quisieron tomar la proclama en serio, diciendo que no pasaba de ser una maniobra de los elementos militares de Nan-Kin para romper la conferencia y mantener así el Gobierno nankinés, que por el momento es el nacionalista, teóricamente hablando.

Los cantoneses dicen que controlan la mayoría de los miembros del Comité, y están decididos, en consecuencia, a continuar la conferencia para forzar la unificación.

La excelente untuosidad del Jabón de
"LA TOJA"
comprueba en el momento de aplicarlo a la piel los inimitables beneficios que produce.

El No. 15 de "PARISINA"

La revista "espejo de las elegancias parisienses".

Acabamos de recibirlo.

Adquiera este número de "PARISINA" y quedará usted informado de la última nota social, del más reciente acontecimiento artístico, científico o intelectual, y de cuantos asuntos puedan interesar de la más selecta sociedad del mundo. Profusamente ilustrado y portador de las más bellas crónicas escritas por los artífices de las letras hispano-americanas.

Precio de suscripción anual: $5.00. Semestre: $3.00. Precio del ejemplar: $0.50.

De venta en todas las librerías y almacenes de "El Encanto" y "Fin de Siglo".

Agencia Principal: Amargura Nº 11. — Habana.

EN EL COUNTRY CLUB

Las damas y caballeros que asisten al Country Club son de lo más distinguido. La buena sociedad habanera tiene dos predilecciones: el Country Club y el arrobador perfume UN AMOR EN VENECIA. Esencia, jabón y polvos.

Hay crisis porque inviertes tus dineros en la compra de productos extranjeros.

PERFUMERIA CRUSELLAS. — HABANA
FABRICANTES DEL LEGITIMO JABON "HIEL DE VACA" DESDE HACE 60 AÑOS. EL CUTIS DE ESAS HERMOSAS CUBANAS "CINCUENTONAS" ACREDITAN SU BONDAD.

M.E.C.D. 2016

# DIARIO DE LA MARINA

FUNDADO EN 1832.

DIRIGIDO HASTA 1910 POR DON NICOLAS RIVERO Y MUÑIZ

DIRECTOR: JOSE IGNACIO RIVERO Y ALONSO

Editado por la Compañía DIARIO DE LA MARINA, (S. A.) cuyo programa consiste "en la defensa de los intereses generales y permanentes de la Nación cubana, de los especiales de la colonia española establecida en la misma y de la unión y armonía entre los diversos elementos que conviven en el país".—Art. 1o. de los Estatutos.

Presidente: Conde del Rivero.

Secretario: Manuel Abril y Ochoa. Tesorero: Joaquín Pina.

Administrador: José Sobrino y González.

OFICINAS: Habana, Prado, 103. Nueva York, Broadway at 71 st. St. Madrid, Ave. de Pi y Margall 11. París, 61 Boulevard Hausmann.

PRECIOS DE SUSCRIPCION

| HABANA | PROVINCIAS | ETRANJERO |
|---|---|---|
| 1 mes . . . . $ 1.60 | 1 mes . . . . $ 1.70 | 1 año . . . . $21.00 |
| 3 id. . . . . " 4.80 | 3 id. . . . . " 5.00 | 6 meses . . . . "11.00 |
| 6 id. . . . . " 9.00 | 6 id. . . . . " 9.50 | 3 id. . . . . " 6.00 |
| 1 año. . . . . "18.00 | 1 año . . . . . "19.00 | |

SUSCRIPCION DOMINICAL

Sólo para el extranjero

(Países comprendidos en la Unión Postal)

6 meses . . . . $ 4.30
1 año . . . . $ 8.50

(Países no comprendidos en la Unión Postal)

6 meses . . . . $ 5.00
1 año . . . . $10.00

Esta suscripción sólo da derecho al número de los domingos.

TELEFONOS:

| | | | |
|---|---|---|---|
| Quejas de Suscriptores | M-8404 | Repórters | M-1934 |
| Anuncios Económicos | A-3856 | Deportes | M-4339 |
| Anuncios Administración | A-5334 | Secretaría de la Empresa | M-7714 |
| Anuncios de suscriptores | M-4115 | Secretaría de la Dirección | M-9783 |
| Id. id. id | M-3378 | Fotógrafo | M-6844 |
| Redacción | A-0301 | Imprenta | M-9666 |

PASEO DE MARTI, 102. APARTADO 1010. CABLE: DIARIO. HABANA

MIEMBRO DECANO EN CUBA DE "THE ASSOCIATED PRESS"


## EDITORIALES

## IMPORTACION TABACALERA

Los funcionarios del Departamento de Estado del Gobierno de Washington—dice un despacho de la Prensa Asociada—esperan llegar a un acuerdo con el Gobierno cubano, acerca de la controversia existente sobre la exportación tabacalera norteamericana a nuestro país. La controversia se contrae a que, según entienden nuestros vecinos, la prohibición de importar cigarros que no contengan tabaco puro, estatuida en los nuevos aranceles, cierra el mercado cubano a los cigarros de procedencia norteamericana. Y en abono de la urgencia de resolver este asunto, se aduce que en nuestras aduanas se hallan detenidas cuatro remisiones de la susodicha mercancía, en espera de la resolución de las autoridades cubanas, la que se aguarda dentro del término de quince días.

El tabaco y sus derivados constituyen artículos que no debieran estar incluídos en el catálogo de nuestras importaciones. Y sin embargo, importamos productos tabacaleros, como importamos azúcar refinado, por un fenómeno de exotismo imprióvido que nos lleva a la exaltación y aprecio de lo extraño con desconocimiento o menosprecio de lo propio, aun en casos como este en que lo exótico resulta incomparablemente inferior al producto indígena. Cuba importa anualmente tabacos y cigarros, picadura, tabaco en polvo y en pasta, en cantidades cuyo valor excede a doscientos mil pesos. Insignificante como pudiera parecer esta suma, en el exuberante capítulo de nuestras importaciones que en conjunto ascienden a cerca de trescientos millones de pesos, ella constituye, no obstante, la demostración de un desordenado régimen económico, que en este como en otros muchos aspectos se caracteriza por el desatentado derroche que implica adquirir fuera del país artículos que aquí podemos obtener en condiciones de calidad y precio con mayores ventajas que los importados.

Nuestros vecinos del Norte, fieles a sus principios proteccionistas, se cuidan mucho de la defensa de su producción tabacalera. En el proyecto de ley de auxilio a la agricultura presentado por los senadores McNary y Hanghon, que aunque desechado en principio es probable que con retoques y enmiendas figure en el programa republicano para la próxima campaña electoral, se conceptúa el tabaco como uno de los productos básicos del campo que requieren especial protección. El convenio sobre bultos postales concertado entre la gran república y nuestro país el pasado año no ha sido ratificado por el Gobierno de Washington, debido a la fuerte oposición del bloque tabacalero del Congreso. Por ese convenio se facilita el envío de nuestro tabaco a los Estados Unidos por la vía postal, en cantidades menores de tres mil tabacos y en paquetes cuyo peso no exceda de once libras.

En tanto que nuestros estimables vecinos y excelentes amigos ponen ese cuidado en cerrar a la importación todo resquicio que estimen susceptible de lesionar sus intereses, cuídanse también de fomentar la expansión de sus exportaciones. Desde que nuestros nuevos aranceles se hallaban en período de gestación, el agregado comercial de la Embajada norteamericana en Cuba se interesó por la clasificación que habría de darse al tabaco en hebra. Coincidieron con estas gestiones otras realizadas por los representantes consulares de esta gran república en varios países centro y suramericanos, con el objeto de extender a esos países las exportaciones tabacaleras del Norte. Las franquicias que nuestros nuevos aranceles conceden a la importación de picadura, señalándole un adeudo mínimo, han motivado ya la protesta de varias entidades, que ha encontrado eco en el seno de la representación congresional pinareña, celosa del buen nombre y los intereses de la industria que da fama y provecho a la región vueltabajera. Si a la importación de cigarros se abre otra brecha similar, serán mayores los perjuicios no ya de orden económico sino también de orden social y sanitario.

La aseveración del Departamento de Comercio del Gobierno de Washington, acerca de que el consumo de cigarros norteamericanos en Cuba está limitado a los extranjeros y que el valor de nuestras importaciones de ese producto sólo ascendió el pasado año a ocho mil pesos, no es, desgraciadamente, exacta. Crece de uno en otro año en nuestro país el consumo de cigarros de tipo egipcio y turco manufacturados en la gran república. Investigaciones practicadas por la Unión de Fabricantes de Tabacos y Cigarros, permitieron a esa entidad asegurar, en exposición elevada a la Secretaría de Hacienda, que anualmente se introducen y venden en Cuba de setecientas a ochocientas mil cajetillas de cigarros de esa procedencia, demostrándose, por pesquisas realizadas en las oficinas receptoras del impuesto del timbre, que la cantidad de cigarros introducida fraudulentamente es cerca de veinte veces mayor que la consignada en las estadísticas oficiales como legalmente importadas. Un testimonio de la extensión adquirida por el consumo de ese artículo, nos lo acaba de suministrar el Jefe del Estado, quien, en el discurso pronunciado ante la Cámara de Comercio de Pinar del Río, dijo que al llegar al Palacio Presidencial se encontró con que los cigarros que se servían en la mesa eran extranjeros, y que él, para demostrar que el Presidente predica con el ejemplo, dió inmediatamente órdenes al mayordomo para que los retirara, sustituyéndolos por cigarros cubanos, al igual que hizo con las frutas de procedencia extranjera.

Los cigarros de tipo egipcio y turco no sólo constituyen una perversión del buen gusto, por su sabor y olor nauseabundos, sino que su consumo puede originar serios trastornos patológicos. Es un hecho comprobado que el incremento de su fabricación y venta en los Estados Unidos ha coincidido con la vigencia de la ley de prohibición anti-alcohólica. Parece ser que muchos de los habituales consumidores de bebidas alcohólicas, privados de ese placer, buscaron un sustitutivo en los cigarros cuya picadura lleva adicionada ciertas sustancias narcóticas, entre las que se cuenta la marihuana, variedad mexicana del "cannabis índico" con el que se prepara el "haschish" productor de fantásticos ensueños. Se había observado ya que los cigarros turcos y egipcios producen en quienes los consumen una necesidad similar a la que experimentan los consumidores de drogas narcóticas. Y la comprobación de la toxicidad de tales productos vino a descubrirse ante la presencia de varios casos de "delirium tremens" entre individuos habituados a su uso. Si en algún caso tiene cumplida justificación el régimen arancelario no ya de las murallas chinas sino de puerta cerrada a cal y canto, es en este de la importación tabacalera en nuestro país. Cuba, productora de un tabaco que no tiene rival en el mundo, debe puede ser coto cerrado a la importación de productos derivados de su rica hoja, y sobre todo proscribir con fuertes sanciones la introducción de artículos susceptibles de dar incremento a la narcomanía que con tanto celo persiguen nuestras autoridades sanitarias y policiales.

## LA HULLA BLANCA

(De nuestra Redacción en París)

Traducido especialmente para el DIARIO DE LA MARINA

Antes de la guerra, Francia era uno de los países donde era más fácil la vida, por lo que nos conformábamos con una producción normal, sin tratar de obtener rendimientos máximos.

Después, el industrial se ha dado cuenta de la necesidad de concentrar todas sus faculdades en su propia industria y de emplear especialistas que le faciliten los elementos accesorios a su fabricación. Es así como desaparecieron las pequeñas estaciones eléctricas particulares, ya que el precio de compra de la corriente de la red general era inferior al precio a que salía la corriente fabricada particularmente.

Los electricistas, a su vez, comprendieron la importancia de centralizar la producción para disminuir el precio de fabricación del kilowatthora y pensaron en construir centrales. Para evitar los transportes de carbón, esos centrales debían ser instalados en la vecindad de las minas; pero había que temer la disminución rápida de nuestras reservas de combustibles minerales, muy reducidas ya.

La hulla blanca resolvía felizmente el problema; no sólo se ahorraba carbón, sino que se suprimían los transportes para la producción de la corriente.

El agua, procedente de lagos o de cuencas artificiales captados en el curso de un río, es llevada a la fábrica por un conducto a presión, y allí, por medio de turbinas hidráulicas, hace andar los generadores eléctricos.

Si bien la hulla blanca evitaba así todo transporte de combustible, era de temer que el transporte de la corriente fabricada resultase muy onerosa, dada la situación de las fábricas lejos de los centros.

El establecimiento de la línea es un gasto que se hace sólo una vez, y por el contrario, la pérdida en la línea es un gasto constante; para reducirlo al mínimum se disminuye la intensidad de la corriente y se aumenta el voltaje de generación. Así, produciéndose la corriente a 5.000 volts en la fábrica, es elevada a 60.000 volts, por ejemplo, en los transformadores. La línea que va de la fábrica al centro de distribución está recorrida por esa corriente a alta tensión; al llegar al centro de distribución, una subestación vuelve a hacer bajar la corriente de 60.000 a 15.000 volts, por ejemplo; después, las líneas de 15.000 volts van a parar a distintas subestaciones diseminadas por diversos lugares de la ciudad, subestaciones que reducen la tensión a 220 volts, corriente de utilización llevada a las casas de los suscriptores por líneas secundarias.

Una vez establecida la red principal, resulta poco costoso surtir de paso a pequeñas localidades que sin esa circunstancia jamás hubiesen conocido los beneficios de la electricidad.

La electrificación de los campos debe su desarrollo al aprovechamiento de la hulla blanca.

Por otra parte, en Francia, el Estado, los Departamentos y los Municipios subvencionan a los industriales para ayudarlos en esta tarea.

Es muy difícil comparar el esfuerzo de los distintos países en el aprovechamiento de la hulla blanca, pues las fuentes de energía no se presentan de la misma manera.

En América, por ejemplo, los saltos de agua son a la vez más potentes y más regulares que en Francia y su rendimiento es mayor, dadas estas dos ventajas. Italia ha dado un gran paso de avance en el camino de la electrificación y ha conseguido plenamente el fin que perseguía, o sea, dar nuevos impulsos a las numerosas ramas industriales que tenían relación con esos trabajos (cemento armado, metalurgia, maquinaria, etc).

Algunos lamentarán la presencia de fábricas en nuestros más hermosos parajes o de torres de acero en nuestros campos.

Se han formado Comités para la defensa de nuestros paisajes, que constituyen otro tesoro del país; es de desear que unos y otros se pongan de acuerdo para que en cada caso particular pueda crearse lo útil sin perjuicio de lo bello.

JAURNOF, Ingeniero.

## EL METODO

(Por el Dr. Grau SAN MARTIN)

(Por estímulo de mucho interés, reproducimos tomándolo de una revista de esta capital este valioso trabajo).

Comienza el nuevo curso, los jóvenes legionarios del saber ansiosos de conocimientos llenan de vida y de esperanza el recinto venerable del Alma Mater. Las aulas y los laboratorios acojen amorosamente la nueva generación estudiantil, y los profesores impuestos de sus deberes sentirán una vez más crugir en la conciencia la enorme responsabilidad que se identifica con su actuación.

Nunca tal vez como en los tiempos actuales podrá decirse con más razón que la misión de enseñar en lo que concierne a la cultura superior, se halla plena de obstáculos e incertidumbres. El positivo avance de las ciencias experimentales aumenta las dificultades y complica el problema a tal punto que los límites de las diferentes disciplinas académicas; se amplían considerablemente ante el caudal de nuevos conocimientos que crean otras orientaciones; imponiéndose la necesidad, como ya ocurre en los planes de estudio vigentes, de llevar a la práctica la división de asignatura que hasta hace poco tiempo formaban un solo curso relativamente corto. Los programas actuales a pesar de estas divisiones se hallan pletóricos de materias y se va haciendo imposible ajustarlos a los límites de un curso académico.

Prescindiendo de los conceptos teóricos o de las hipótesis que muchas veces no es posible ni pedagógico, reemplazar en absoluto, el sólo contingente que aporta la investigación más o menos sancionada por la experiencia desborada de año en año la extensión asignada a las asignaturas. Y he quí de donde nace naturalmente una gran preocupación para el Profesor que debe dar a los alumnos no solamente el concépto estático de la ciencia, sino también informarles de la evolución y progreso de los conocimientos clásicos que como es sabido se renuevan a tono con lo que esclarecen los nuevos avances de la investigación.

Y todavía la misión del profesor universitario se hase más compleja cuando de esas investigaciones nacen conceptos nuevos, incompatibles con los que formaban cuerpo de doctrina aceptada anteriormente.

Es necesario practicar una pedagogía flexible y armónica, que comprende a veces conclusiones contradictorias, difícilmente compatibles en apariencia, pero que pueden en resúmen ser aceptadas como intérprete de fenómenos poco dominados por la investigación, y así en estas condiciones deben ser re conocidas y trasmitidas por el profesor a los alumnos, aún corriendo el riesgo de aparecer escéptico donde se esperan afirmaciones más precisas.

Por otra parte la intensificación de las demostraciones objetivas requiere cada vez mayor cantidad de material de laboratorio, siendo imprescindible la contribución de grandes recursos económicos con que puedan adquirirse y sostenerse los múltiples aparatos e instrumentos que son necesarios para el estudio: lo cual ha encarecido la enseñanza práctica a tal extremo, que en muchas Universidades se invierten con ese objeto grandes cantidades que generalmente provienen de donaciones. En laboratorios mal dotados de material, la enseñanza tiene que resentirse de exceso de teoría y expone al déficit de conocimientos tal es como deben ser adquiridos.

A pesar de todas las dificultades de índole diversa, la labor del Profesor ha de culminar robustecida por un sano eclecticismo entre sus posibilidades materiales y la selección juiciosa de lo que debe trasmitir a los alumnos, que en medio del ambiente de progreso en que evolucionan deben recibir satisfactoriamente los conocimientos en relación con el estado actual de la investigación.

Pero cabe preguntar si es posible para un profesor, aún el más esforzado, medir con la justeza conveniente la extensión del conocimiento que debe trasmitir a sus discípulos, dejándoles libre su propio criterio e impulso rectificador para que sea capaz de seguir sin obstáculo ni prejuicios la evolución del proceso investigador hacia la verdad; y probablemente la duda sea quien responda a esta cuestión así planteada ante la realidad.

A veces se forja el pensamiento una imaginación de la Verdad en la cual ésta se concibe oculta e inaccesible en el seno de una selva intrincada y misteriosa donde apenas la densidad del follaje deja penetrar algún haz de luz incierto o imperceptible. A trechos en la penumbra o en las tinieblas se abren abismos que el explorador no advierte y se hunde en ellos como se cae tan fácilmente en los errores; a estos abismos conducen amenudo las sendas más trilladas y a esos precipicios han rodado los que muchas veces no han podido salir para encaminarse por otras rutas no tan conocidas pero de seguro más acertadas y menos peligrosas.

Por eso, si no sabemos o no nos es posible señalar el camino de la Verdad o descubrirla con acierto, lo más noble que puede hacer el que guía a los nuevos exploradores es señalarles a explorar cautelosamente la selva misteriosa y a andar por ell esquivando los peligros.

## CONSOLACION - - Por Tovar

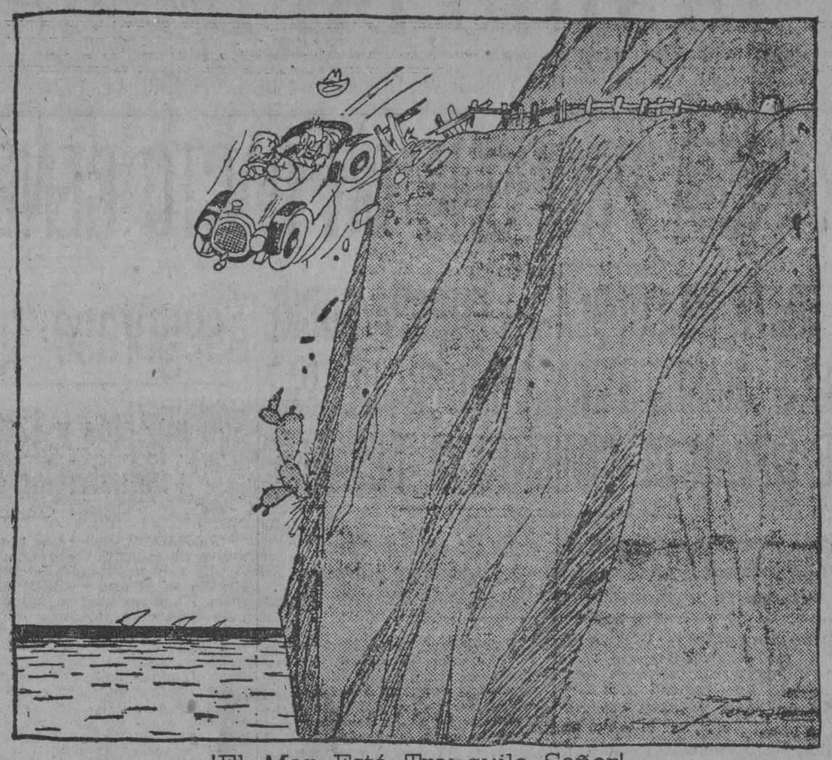

-¡El Mar Está Tranquilo Señor!

(De "La Voz", Madrid)

## LA POLITICA FINANCIERA DE POINCARE

(Por Tiburcio CASTAÑEDA)

Después de las dos últimas votaciones de la Cámara de Diputados a favor de Poincaré, con mayoría extraordinaria de más de 150 votos, nadie duda que ese insigne Presidente del Ministerio francés, permanecerá en el Poder por lo menos hasta que se verifiquen las elecciones generales de Diputados en Mayo próximo.

Después de haber estudiado con detención la maravillosa obra de reconstrucción financiera realizada por Raymond Poincaré, asegurábamos aquí hace pocos días, que la estabilización del franco no se haría hasta después de esas elecciones; y ahora podemos añadir, siempre que triunfe en ellas una sana doctrina económica, porque hayan sido elegidos para la Cámara y el Senado, no los radicales y socialistas, sino los Moderados que ayudan al actual Gobierno.

Hace pocos días, relataba yo aquí la genial creación por Poincaré, de la "Caja de amortización" completamente independiente del Ministerio de Hacienda y del Banco de Francia, que solo se atiene a cumplir la ley del Presupuesto y las accesorias que se dicten.

Y por la constante cautela con que actua Poincaré en las relaciones internacionales, secundado por Briand, se puede augurar, que todas esas profecías de conflictos y de choques guerreros, entre las Naciones, creadas por los pesimistas y por lo sque no se detienen a estudiar el tablero político europeo, se disiparán como pompas de jabón.

Desde Julio de 1926, es decir, hace 16 meses tan solo, gobierna en Francia, Paincaré; y la Historia dirá que fué maravilla ver como transformó la Hacienda Nacional, llenando de oro y Letras de valor en oro, las arcas, antes exhaustas del Tesoro francés, a pesar de tener que vencer en el interior, la tremenda conspiración comunista que hacía Rakowsky, Embajador Moscovita, con dinero, entre la juventud de los campos de Francia, y seguir en el exterior dos verdaderas guerras, una Colonial, la de Marruecos en unión de España, y la otra no menos reñida y sangrientan, en el Mandato de Siria.

Si yo siguiese aquí mes por mes, desde Julio de 1926, la labor de Poincaré, exclamarían todos, como hizo el Norte-Americano Leland Stowel al llegar al 1o. del corrientes mes de Diciembre, que había realizado Poincaré un verdadero milagro, porque había vencido la bancarrota que ya asomaba el 1o. de Julio, por métodos y caminos, que parecían fuera de la realidad.

Comparemos esos dos meses, Julio de 1926 y Noviembre de 1927, y en la mente de todos aparecerán las palabras, ¡estupendo!, ¡milagroso!

### SITUACION FINANCIERA DE FRANCIA EN JULIO DE 1926

Los francos se cotizaban a 49,22 por un peso.

El Estado debía al Banco de Francia 38.499 millones de francos. No había en el Tesoro más que un millón de francos.

Los 100 millones de pesos del Empréstito de Morgan fueron disipados en un esfuerzo de desesperación, para detener la depreciación del franco.

El Gobierno no tenía en el interior, como depósito, más que 1.133.000 libras esterlinas en Inglaterra, y 3.457.000 pesos en los Estados Unidos.

Los pagos por amortización que había de hacer Francia, llegaban a 24.000 millones de Francos para 1927, 1928 y 1929.

Francia tenía que pagar en los primeros 7 días de ese Gobierno de Poincaré, 7.000 millones de Francos de títulos vencidos de la deuda flotante.

### SITUACION FINANCIERA DE FRANCIA EL 1o. DE DICIEMBRE DE 1927

Los francos se cotizan a 25,48 por un peso.

La deuda al Banco de Francia se ha reducido a 24.950 millones, o sea en 13.499 millones.

Margen para tomar del Banco de Francia, con arreglo a la Ley, 7.050 millones de Francos.

Pagados a Morgan los 100 millones de pesos.

Los pagos por amortización que tiene que hacer Francia son, 8.000 millones de Francos en 1927, 1928 y 1929.

El Presupuesto de 1927 tiene un superavit de 1.136 millones de Francos.

### VIDA DE LOS MINISTERIOS FRANCESES EN 1927

El 17 de Julio de 1926 el Ministerios Briand-Caillaux, cayó por que Caillaux había pedido la dictadura financiera.

El 19 de Julio, Herriot encargado de formar Gabinete, se presentó el Presidente de la República, y le dijo que no podía formar Ministerios. Y el Presidente, queriendo lo imposible, le dice: "¡Tiene usted que formarlo!" ¡Yo le ordeno a usted que lo forme!

Herriot convoca una Conferencia de Jefes de Partido. En el Tesoro no hay más que un millón de Francos. Los créditos en el extranjero están casi agotados. El crédito abierto por Morgan, por cien millones de pesos, se ha usado ya.

Herriot ante la orden imperativa del Presidente de la República, Doumerge, acepta el encargo de formar Gobierno, y surge el Ministerio Herriot-Mouzie, el día 21 de Julio.

Se presenta el Ministerio a la Cámara, el día 21 de Julio, y después de cuatro horas de una sesión tempestuosa, va Herriot al Palacio del Eliseo, a presentar la dimisión del Gabinete al Presidente de la República.

Y mientras Herriot fué a presentar su dimisión, 10.000 hombres del pueblo agrupados alrededor de la Cámara de Diputados, piden a gritos la dimisión de Herriot.

¡Abajo Herriot!, ¡Viva Poincaré! ¡Viva Clemenceau!

Con esos dos últimos gritos se llamaba al Presidente de la República, durante la guerra—Poincaré—y al Jefe del Gobierno—Clemenceau...

### POINCARE JEFE DEL GABINETE

Doummerge, Presidente de la República llamó a Poincaré para que formase Gobinete; y el 24 de Julio ya había formado su Gobinete ese gran hombre, teniendo en él a cuatro Ministros que habían sido Presidentes de Gobierno; y eran Herriot, Briand, Barthou y Painlevé.

Y la confianza renació en el pueblo francés, y el escalofrío de los grandes sucesos agitó el cuerpo de Francia, que preveía que ese Gabinete era su salvación.

La voluntad de Poincaré es de hierro, como siempre; durante la Gran Guerra, ella lo ayudó al triunfo.

Y el pueblo adivinando la significación de ese Ministerio, lo llamó ¡Unión Sagrada!

Desde ese día 24 de Julio comenzó Poincaré la reconstrucción económica de Francia.

### PLAN DE POINCARE

1. Era preciso nivelar el Presupuesto, por medio del aumento de los impuestos y la disminución de los gastos.

2. Reducción de la deuda flotante.

4. Estabilización de la moneda Nacional.

5. Pago de las deudas de Guerra y de la post-guérra, y asegurarse créditos en el extranjero.

Al cabo de una semana justa, el 30 de Julio, presentó Poincaré después de una labor enorme, a la Cámara el Plan de Impuestos, que significaba 11.000 millones de Francos de ingreso; y a pesar de que había tantos intereses encontrados, la Cámara aprobó esa ley de impuestos, sin vacilar.

Para hacer venir el capital que había emigrado al extranjero, Poincaré aumentó el interés del Banco de Francia, y los hombres de negocios, antes de pagar ese interés, trajeron su dinero de fuera y no tenían que pedir nada al Banco.

Y ese dinero en oro que venía de fuera, fué comprado por el Banco de Francia y por la Tesorería y eso se hizo en un mes, como también se reconstruyó así el crédito de 100 millones de pesos de Morgan, que sirvió para comprar francos donde quiera, dentro o fuera de Francia, sobre todo en Holanda, que se jugase con ellos a la baja.

Las cesantías en lo civil y la disminución de los Oficiales del ejército fueron, 2.700, y de 228 Tribunales de Justicia todo se había realizado para el 10 de Agosto, en 17 días, incluso la modificación de la Constitución y el aumento de la amortización.

Los once proyectos o medidas llamados de los expertos, que Poincaré llevó a la práctica, salvaron a Francia, y realmente no solo debe rendirse parias a Poincaré, sino admirar el patriotismo de los hombres políticos que forman parte de su Ministerio, y que le han apoyado vehementemente, dando al olvido las profundas discrepancias de orden político, que separan a un Moderado como Poincaré, de un radical como Herriot.

## A TRAVES DE LA VIDA

POR HECTOR DE SAAVEDRA

**Mis aventuras, ayer, son bien sencillas pero pueden interesar a alguien y por ello voy a referirlas.**

**El que tenga dinero, aunque sean dos pesetas, debe dárselo para que se lo guarde, al "National City Bank of New York", que yo no sé si es mejor que los otros, pero que vive en Wall Street en una casa más grande y de mayores proporciones que el Parthenon de Grecia a quien se parece por sus enormes columnas y su arquitectura monumental. Un edificio así inspira respeto y confianza, por eso es que todas las instituciones a base del dinero ajeno, se instalan en catedrales italianas donde la apariencia es de mármoles y bronces y de extremada riqueza.**

**El City Bank de New York es un templo griego y "pagano" donde hay centenares de empleados tan bien vestidos que parece que va a haber un té a las tres de la tarde. Hay, además, muchos policías que hablan idiomas, porque uno, que sin duda me sacó por la pinta, se dirigió a mí, presuroso y amable, y me dijo en español con acento de Puerto Rico:**

**—¿En qué puedo serle útil?**

**Esto, en los Estados Unidos, parece fabuloso, porque la costumbre es que cada uno se las arregle como pueda y lo que haga sea para sí mismo. El policía a quien no tuve necesidad de utilizar porque yo conocía el camino, quedó hecho mi amigo y me hizo un servicio que más tarde se verá.**

**Me dirigí, después de pasar entre maestrasalas y reverencias, al bufete de un caballero que se nombra F. Leslie Ennis, y es allí persona muy principal. Ya le conocía yo porque fué él quien me abrió la cuenta en el Banco, quien me trató con las mayores cortesías y me habló español, porque está casado con una puerto-riqueña y es amigo de muchos cubanos. Un día me llevó junto al Assistant Vice President, que se llama Geoffrey A. Martyn, y me presentó a él. Me encontré a un caballero distinguidísimo y... criollo. Mr. Martyn ha vivido por más de veinte años en Cuba, está casado con una señora de Santiago, de la familia de Estévez y, naturalmente, habla y conoce la lengua y los cubanos quizás mejor que a sus propios compatriotas. Tiene entre nosotros muchos amigos, personas antiguas y estimables que me nombró.**

**Por estas razones recomiendo a ustedes ese Banco. Primero por los dos caballeros mencionados y el policía, que le harán cualquier servicio, "sin fourboire", y luego porque aquellas columnas del pórtico dan mucha seguridad.**

**Mientras saludaba y charlaba con Mr. Ennis éste dispuso que sin molestia alguna para mí, ingresaran en mi cuenta doscientos pesos que el señor Joaquín Pina, tesorero del DIARIO, me mandaba de mi sueldo. Es verdad que se trataba de recibir, pero creo que lo mismo hubiera sido si voy a pedirlos. No pueden ustedes imaginarse todo el dinero que tiene el City Banw, desde 1812 en que se fundó.**

**Cuando salía acorté al policía-quisqueyo y le pregunté:**

**—¿Conoce usted por aquí un buen restaurant español?**

**—¡Cómo no! —exclamó recordándome a Don Tomás—. En Water street tiene usted "La Chorrera".**

**Pero antes de llegar a ella tuve el gusto de encontrarme a la puerta de la casa donde está su oficina, al señor Guillermo de Zaldo, habituado a tropezar conmigo en París, Londres, Deauville, New York o la Habana. Me hizo subir a su despacho, encontré allí al señor Federico de Zaldo, charlamos de amigos comunes y me despedí para otra ciudad quién sabe cuál.**

**"La Chorrera", de ilustre memoria para la Habana, que no olvida el famoso arroz con pollo que se comía en la que es hoy casa solariega del señor Carlos Miguel de Céspedes, no se parece en nada a la Chorrera de New York. Este es un restaurant modesto, limpio y no muy barato, lo que lo defiende de cierta clientela. Se parece al de París pero ninguno de los dos es un ideal. El arroz con pollo tampoco es un encanto, pero el ambiente, la sazón y el oir el castellano mechado con inglés, me era agradable. "La Chorrera" existe desde 1890; está emplazado en el 107 de Water St. y es como he dicho una reminiscencia de la patria.**

**Vean ustedes si las dos informaciones que he dado no son de gran utilidad y si no vale la pena contar sus aventuras.**

**New York, Noviembre 10.**

## EL INGENIO DE CLEMENCEAU

Los contemporáneos de Clemenceau no han esperado a que el corazón del gran estadista cesara de latir para declararlo inmortal. Instalado ya en los dominios de la gloria es todavía más afortunado que la divinidad puesto que nadie pone en duda su existencia. Y sin embargo, nada tan trágico como el destino de un ser a quien sus compatriotas han recluído en la región inviolable de los dioses cuando todavía sus pasiones lo mantienen atento a las disputas políticas que son, en todas partes, profundamente humanas. A él se le puede aplicar la terrible frase de Lenormand; es un cadáver que precisa.

La gloria si es prematura tiene eso de malo. Por lo mismo que coloca al hombre elegido fuera de las disputas de su época le incapacita para opinar sobre lo actual. Por piedad se le tolera el tránsito filosófico sobre el pasado y se le da por compañera de excursión a la filosofía, esa dulce hermana de todos los desengañados de la tierra. Pero, como este hombre eminente que al ganar la guerra entró en la historia como Odin en el Walhala, no se siente caduco por dentro, el silencio debe serle más penoso que la celda al prisionero. ¿Qué piensa Clemenceau? ¿Qué quiere Clemenceau? ¿Qué haría Clemenceau si las circunstancias le obligasen a abandonar el olimpo para intervenir en los problemas de su país? Es un enigma. Cuando se le habla de ciertas cosas sus ojos de felino llamean, sus músculos faciales se contraen, pero, nada ni nadie lo saca de su silencio. Debe ser terrible el silencio para quien puso en la palabra, verbal o escrita, todos los atributos de su soberanía intelectual.

Respetemos, pues el presente del glorioso anciano y remontando el curso del tiempo, busquemos su temperamento en el pasado, en los días de entusiasmo y de combate. Pero, no ambicionemos abarcar íntegramente su personalidad porque una tal empresa, en el supuesto de que estuviese a nuestro alcance, exigiría un libro de innúmeras páginas. Contentémonos con estudiar una de las fases de su poderoso espíritu; el ingenio. ¿Qué nos lega Clemenceau que pueda divertirnos? Nada o casi nada que haga sonreir. En su ironía no llora jamás la desilusión. Por temperamento es materialista a la manera de Lucrecio y como tal está exento de decepciones. La posición de un hombre que proporciona los límites de su fe a los resultados de su experiencia sobre preservarle de desencantos le evita esa dispersión de las energías espirituales en que pierden el tiempo los soñadores, los inquietos y los insatisfechos. Clemenceau está en ese caso. Jamás un carácter humano afrontó tan serenamente como él todo el vasto espectáculo de nuestras agitaciones. El centro de gravedad de su pensamiento no se desvía en ningún instante de la tierra. ¿Ha imaginado alguna vez que el hombre pueda estar de paso en este planeta? No lo creo. ¿Admite siquiera el progreso moral indefinido? Lo dudo. Clemenceau es el tipo del perfecto materialista, tal como lo forjaron los pensadores de la Enciclopedia, sin una duda sobre el origen zoológico de la humanidad. Esa desnudez metafísica da a las ideas una extraña e implacable rigidez y transforma el ingenio en un surtidor de sarcasmos. Un hombre de esa contextura intelectual puede asegurarse nuestra admiración, pero, no nos atrae por su cordialidad. Adorar es quizás más que amar, pero, todo ser tierno de entrañas, bondadoso, reserva la adoración para los símbolos y entrega su corazón a lo que por ser esencialmente humano, palpita, ama y sufre. ¿Es amado de sus contemporáneos el gran luchador? Su aislamiento contesta por nosotros. Cuando un hombre se retira de la sociedad y hace del mar el interlocutor de su espíritu es porque el orgullo y la misantropía lo han apartado para siempre de las agitaciones sentimentales de sus semejantes. Ese retraimiento es una manifestación de la grandeza interior, pero, afirma al mismo tiempo una indiferencia inhumana por todos los ensueños, las ansiedades, las ilusiones y las penas de su época. Ahora bien; tratándose de Clemenceau, ¿qué hay de real en esa actitud? ¿No será que a fuerza de oirse clasificar en el grupo de los Genios superiores este hombre se obstina en ser fiel a su leyenda? Esa tan traída y llevada dureza del ilustre anciano ¿no será una simulación de la que él se alivia llorando a solas, como lloramos los hombres vulgares, sobre las ruinas de nuestras ilusiones? Imposible esclarecer ese misterio porque el eminente estadista no nos deja pasar del umbral de su corazón.

Afrontémosle como filósofo para volver luego sobre las gracias de su ingenio. ¿Qué es la existencia humana en esta trágica vida de los mundos, condenados, según nos enseña Laplace, a morir y a renacer sin fin? Nada y todo a la vez. Nada si nos comparamos. Todo si el ser mezquino que apenas puede abarcar los cielos con su mirada, se refugia en el panorama interior, por deficiente que sea filosóficamente. "Nos obstinamos estúpidamente" en buscar el milagro, que es un absurdo y cerramos los ojos al deslumbrante prodigio en medio del cual vivimos. Verdaderamente la pobre imaginación de los creyentes me aflige y me desespera. ¿Qué son las maravillas del cielo indio, del Olimpo griego, del Paraíso de Mahoma y de la buenaventuranza cristiana en comparación del enorme milagro que se está operando ante nuestra vista, como un prodigio de ensueño? "A vivir hoy Lucrecio no se expresaría de otra suerte". En la lucha del hombre contra la brizna de hierba siempre vencida y siempre renaciente, es la brizna de hierba la que debe triunfar provisionalmente cuando la revolución sideral que acabe con nosotros condene a la bestia a morir antes que la planta. Luego el mineral plácido sintiéndose misericordioso con todo lo que sufre reconciliará a la bestia y al vegetal en el seno de las cosas de donde ha de salir esa repetición del pasado que llamamos porvenir".

Lucrecio, Spinoza, Swanthe Arrhemus, esto es, toda la melancolía filosófica del materialismo está compendiada en esas austeras palabras. Ya sabemos, pues, lo que ha entrevisto Clemenceau más allá de la vida.

Su ingenio no es ni suave ni indulgente. ¿Qué piensa del hombre? ¿Ama a la humanidad? Prestémosle atención. "No se sabe nunca lo que puede ser un hombre que posee justamente un cierto concepto de sus intereses y un fusil". ¡Que le vengan al que ha escrito eso con máximas evangélicas! Sus convicciones morales brotan naturalmente de las leyes que rigen la lucha por la vida. Su profeta es Darwin. En cuanto al porvenir de la humanidad Clemenceau no es más optimista. "La lenta regresión se operará sin piedad y el último hombre se extinguirá en el mismo misterio que asistió al nacimiento del primero".

El que lleva consigo ese capital de escepticismo no puede ser un humorista clemente, porque, como decía Horacio de las lágrimas, para hacer reir a los demás es preciso que el hombre sepa por lo menos sonreir. El humorismo supone alternativas de fé y de desencanto porque si esas alternativas no se producen el ingenio carece de su principal atractivo que es el claro oscuro. Los sarcasmos sorprenden, pero no divierten. Lo cómico al pasar por el temperamento del pesimista adquiere la causticidad de la bilis. Se explica que Clemenceau haya ido durante muchos años a Carlsbad. Su hígado pagaba las deudas que contraía su ingenio...

...Todo lo cual no se opone a que ese venerable anciano que consume los últimos días de su heroica existencia dialogando con el mar, sea una de las personalidades más gloriosas de su tiempo. Si fuese humano como es fuerte la gente iría a verle en peregrinación, porque cuando se juntan la gloria y la bondad elevan al hombre a la jerarquía de los dioses.

**Manuel BUENO**

París, 13 Nbre. 1927.


**AZUCAR Y POBLACION EN LAS ANTILLAS**

**Ultima obra del Dr. Ramiro Guerra**

Comprende, además del texto principal, cuatro apéndices importantísimos, entre ellos un amplio estudio de la historia de la industria azucarera en Cuba. De venta en las principales librerías. Precio, un peso.


M.E.C.D. 2016

# HOY A LAS 10 A. M. JUEGAN HABANA Y ALMENDARES

## Esta Tarde en "Víbora Park" el Gran Double Header de la Liga Intersocial

### La llegada de Charley Flynn señala el toque final para la inauguración de la Temporada

Más optimista que nunca, asegura el popular General Manager que este año se romperán todos los records de velocidad y de asistencia.—El Porvenir en Miami se dibuja aún bastante oscuro, habiendo sufrido Mr. Cassidy un colapso nervioso.

Cuando Charles F. Flynn, director administrativo del Havana-American Jockey Club se detuvo frente al grand stand de Oriental Park por la vía de Key West ayer tarde, hubo de expresarse en los siguientes términos con Frank Baciocco, que desde hace algún tiempo viene supervisando los trabajos de embellecimiento de la pista para el próximo mitin, que dará comienzo el sábado día 10 del corriente:

"La belleza y esplendor de este magnífico hipódromo aumenta a través de los años. Yo he participado en su desarrollo desde la inicepción del "turf standard" en Cuba, allá por el año 1914. El lugar, que era hace trece años un vertedero, se ha convertido en pintoresco y fascinante. Tan identificado estoy yo con su historia, que a veces me parece un sueño que ahora lo dirija yo en un estado de casi perfección.

"El rojo que tanto predominaba en parte del inmenso grand stand, como en otros departamentos de la pista, ha sido sustituído por el verde, que armoniosamente entrecortado por franjas blancas, lo hace ligar atn bien con la vejetación y flora que adornan la entrada de la pista y el centro del óvalo arcilloso.

PROMESA CUMPLIDA

"Al cierre de la anterior temporada se convino en que las sucesivas serían mejores, y estamos preparados para dar la demostración. Las carreras en el transcurso de las noventa o más funciones que darán comienzo el sábado próximo, serán de un tipo superior. Los caballos, dueños y trainers, así como también los jockeys, se encargarán de demostrarlo así.

"El Havana American Jockey Club tiene en cartera todo aquello indicado para hacer de la Habana la Meca del sport hípico invernal. Premios de mayor cuantía y otros alicientes que habrán de brindarse, completarán la obra. Ejemplares más valiosos competirán aquí cada temporada. Los más grandes aficionados a las carreras de caballos acuden a las pistas donde se les ofrece calidad, y ésta guiará nuestros destinos.

"Mi vaticinio es que batiremos records este invierno con la actuación de los buenos "pur sangs" ya alojados en la pista, tanto en la parte artística como en la cuantía del público e interés, que ha de acrecentarse entre los aficionados del patio y extranjeros."

NUEVO TURFMAN

Mr. Flynn nos trajo la noticia de Nueva York relativa al anuncio recién hecho allí de que C. J. Fitzgerald ha arrendado hasta julio próximo los ejemplares que componen la cuadra del difunto James Cox Brady, que corren bajo el pseudónimo de Hamilton Farm Stable.

Mr Fitzgerald, como recordarán los asiduos a Oriental Park, presidió el jurado de las carreras en Marianao durante varios años, y se propone visitarnos para una corta estancia este invierno.

James Cox Brady Jr., llegará a la mayoría de edad en el próximo julio, y entonces asumirá personalmente la dirección de los valiosos ejemplares de carrera dejados por su padre. Tendrá como asesor a Chris. Fitzgerald, y como trainer a Howard Oots.

CARRERAS EN MIAMI

Tantos rumores contradictorios han circulado en estos días con respecto a la enfermedad de Luke Cassidy, administrador general del hipódromo Hialeah en Miami, que James F. Milton, el popular funcionario de Oriental Park, se decidió a enviar un cablegrama al sheriff Dowling de Jacksonville, ciudad ésta adonde Cassidy fué conducido a raíz de sentirse mal cuando viajaba en el tren Havana Special el lunes pasado entre Nueva York y Miami.

La contesta decía que Cassidy sería hoy trasladado del hospital Riverside, y que continuaría viaje hacia Miami.

Se cree que Cassidy está mejorando, y su estado se atribuye a un colapso nervioso a causa de las dificultades que se han suscitado en relación con la temporada hípica de Miami, que ha sido anunciada para enero próximo.

Los directores de las carreras de Miami aseguran que la temporada hípica de allí dará comienzo en la fecha que oportunamente hubo de anunciarse.

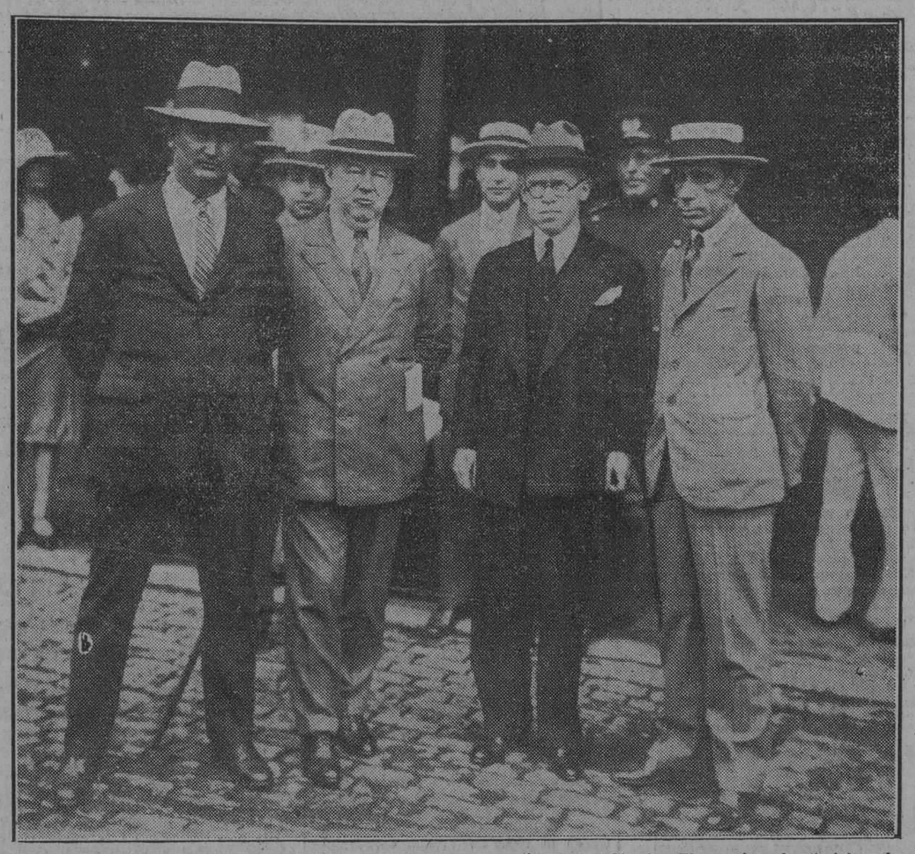

En una tarde lluviosa, la que no debió agradarle mucho a quien como Charley Flynn viene huyéndole a los fríos húmedos del mes de noviembre en New York, hizo ayer su llega da a ésta por la vía de los Cayos el popular General Manager del Havana-American Jockey Club, lleno de optimismo y de felices presagios para la temporada hípica que el próximo sábado día 10 da comienzo en el remozado Hipódromo de Orien tal Park. Acompañado entre otros de su grande amigo y consocio Mi guel Suárez, aparece aquí el dinámi co Charley en el muelle del Arsenal acabado de desembarcar por cen tésima vez en tres meses del vapor Cuba de la Peninsular y Occidental, sonriendo muy satisfecho y pre parado para entrarle desde mañana a sus negocios caballísticos y de "real estate", y para repeler la agresión de los caza destinos, para lo cual cuenta con la eficaz ayuda de su insumergible secretario Jerry Corral es y Núñez del Castillo. ¡Bienvenido en nombre de los hípicos todos!

## EN ALMENDARES

**HABANA Y ALMENDARES HOY A LAS 10 A. M.**

**Mañana de gala es la de hoy en los grounds almendarinos, se baten los eternos rivales de nuestro base ball grande, Almendares y Habana, dando comienzo el juego a las diez en punto. Los fanáticos, que ayer no tuvieron oportunidad de ver en acción al Cuba con los azules de Luque, por intromisión de Madame la lluvia, se darán gusto hoy presenciando un match sensacional.**

**El Cuba va a jugar esta tarde a Santiago de las Vegas con el club Renault de esa localidad, y mañana a las tres de la tarde jugará con el Almendares en los grounds de Cano y Linares.**

### Balompié en España

Fácil triunfo del Athletic madrileño

MADRID, diciembre 3.— (AP).— Hoy se celebró en esta capital un encuentro entre el Athletic y la Gimnástica Española, venciendo el primero por 5 goals a 1.

Durante todo el encuentro dominó el Athletic.

### El eleven del Habana Yacht Club mantuvo su invicto derrotando a los Caribes, 6 por 0

Atacando con resolución en el segundo período del encuentro, los muchachos de la Playa lograron ganar 45 yardas seguidas hasta anotar.—Torriente y Jorge Deschapelles fueron los héroes de ese avance.—Los estudiantes insistieron en barrenar la línea yatista, iniciando el ataque aéreo demasiado tarde.

Atacando brillantemente en la última parte del segundo período, en los momentos en que la línea de la Universidad parecía encontrarse un tanto dormida en la defensa, los rojos del Habana Yacht Club lograron anotar el único touchdown del match de foot ball efectuado ayer en Marqueses Field, por cuya razón sostienen todavía el primer lugar del campeonato de novicios que con tanto éxito se viene celebrando.

Jugando sobre terreno enfangado, como consecuencia de las fuertes lluvias que cayeron durante la tarde, los yatistas supieron demostrar a los fanáticos que la victoria que obtuvieron el día inaugural de la season no fué producto de la casualidad, sino que realmente se la merecían por encontrarse en las mejores condiciones posibles. En el primer quarter del juego tantearon perfectamente al eleven universitario, empleando distintos métodos de ataques para saber qué brecha era más fácil de traspasar. Al recibir el punt de la Universidad, trataron de barrenar la linea sin resultado alguno, después pusieron en práctica los forward passes, que tampoco dieron resultado y entonces decidieron atacar por los ends, único lugar que encontraron debilitado.

Ya en antecedentes de la calidad de sus contrarios, que habían salido al campo de batalla como favoritos, los Yatistas planearon perfectamente sus avances y así fué que, al coger la bola en mid-field en el segundo quarter enviaron a Gigantes Deschapelles por la linea, ganando dos primeros downs continuos que les colocaron a veinte yardas del goal. En la siguiente formación, Cosmito de la Torriente pidió después su propio signo, realizando una maravillosa corrida por uno de los ends que puso la bola a cuatro yardas, y de ahí al touchdown sólo mediaron pasos, luciendo muy grandes esos seis puntos anotados, ya que los muchachos se defendieron después como leones, conteniendo todos los ataques universitario cada vez que se colocaron a quince o veinte yardas del goal.

MALA TACTICA

Lentitud en el desarrollo de las jugadas y el deseo tonto de romper la linea yatista, que resulta imposible de barrenar en juniors por la fortaleza de sus componentes, hizo que los Caribes lucieran pobremente en la primera parte del encuentro. No nos explicamos esa mala táctica del quarterback universitario, pues se advertía de sobra que la defensa de los boys de la Playa era hermética en extremo, aparte de que en el match Vedado-Yacht Club, celebrado el día inaugural, se probó lo caro que costó a los Marqueses el pretender romper de cualquier modo la muralla yatista, compuesta casi en su totalidad por hombres cuyo peso fluctúa entre 160 a 185 libras.

Practicados los primeros rushes, que fracasaron fácilmente, debió el quarterback universitario buscar otras vías para el ataque, presentándosele un chance hermoso en el empleo de los forwards pases que, como se vió más tarde, en el segundo half, cristalizaban continuamente debido a la debilidad que demuestran los yatistas para contener ese avanec aéreo. Más de siete passes emplearon los Caribes en la última parte del encuentro y tenemos la seguridad de que el noventa por ciento de ellos cristalizaron, dando avances de siete a nueve yardas que les colocaban en magnífica posición para ganar sus downs.

Las corridas por los ends también fueron echadas al olvido en los dos primeros períodos, demostrándose más tarde que de haber sido empleadas con más frecuencia hubieran desalmidonado al eleven yatista que si bien es inexpugnable en la línea, resulta bastante deficiente conteniendo esos avances abiertos.

Tarde, muy tarde, comprendieron los estudiantes que la táctica a emplear era el ataque aéreo, por cuya razón, cuando se dieron cuenta del error se encontraron que tenían que recuperar muchísimo terreno con muy poco tiempo para jugar. Si a esto acompañamos que Argimon fumbleó a la hora oportuna los pases del center, perdiendo muchas yardas, encontraremos fácilmente explicada esta derrota que sufrieron ayer, que muy bien puede significar el campeonato, pues colocado el Yacht Club en tan excelente posición, es indudable que sus jugadores trabajarán con más cuidado, sin preocuparse en lo absoluto de lo que estén haciendo sus rivales.

Ahora son los líders del campeonato y los candidatos que habrá necesidad de derrotar para impedir que el championship de 1927 vaya directamente a los dominios de la Playa.

EL JUEGO

Cerca de las tres y cuarto de la tarde y bajo una lluvia pertinaz que obligó a muchos fanáticos a quedarse en casa, creyendo que el match había sido suspendido, dió comienzo el interesante encuentro que, quitando esos errores naturales de los novicios, ha sido el mejor que se ha celebrado hasta el presente.

Patearon los Caribes, enviando la bola a la segunda línea de defensa de los rojos, los cuales supieron recuperar el terreno fácilmente hasta colocarse en su propia línea de 45 yardas. Después de intentar cuatro veces el avance por la línea, recuperaron más tarde, al no avanzar la Universidad las diez yardas los Yatistas perdieron la bola, que reglamentarias.

Realizan tres rushes efectivos en los cuales ganan cerca de ocho yardas, y entonces, llegados al tercer 6down, sorprendieron con una bonita corrida por el left end, en la que Torriente empleó toda su habilidad. Pierden la bola a 20 yardas del goal, y entonces la Universidad consigue algunos avances efectivos por los ends, llevando la bola hacia el mid-field, donde son contenidos y obligados a patear. El Yacht tampoco hizo nada práctico al tomar la ofensiva, terminándose el período sin anotación por ambas partes, después que la Universidad había utilizado todos sus esfuerzos en continuos barrenos que fueron dominados por la línea del Yacht Club.

SEGUNDO QUARTER

Después de realizado el cambio de postes, los muchachos de Mr. Oliver iniciaron un ataque brioso sobre los estudiantes, que les puso a corta distancia del goal. Viéndose perdidos, los Caribes buscaron fuerzas de flaqueza, logrando contener el ataque sin más desgracias que lamentar. Y al tomar la bola, patearon rápidamente, llevando la acción muy cerca del mid-field.

Al realizarse la primera formación de los muchachos de la Playa, Deschapelles fué enviado por la línea, ganando un primer down después de arrollar magistralmente la defensa universitaria. Un nuevo ataque del Gigantes, acompañado de la mayor corrida de la tarde, realizada por Cosmito Torriente por uno de los ends, puso a los muchachos a cuatro yardas del goal, entrando después Winetraub por la línea para anotar el primer touchdown del encuentro.

Fracasado el try for point, reanudóse nuevamente el game, con un excelente kick off de los Yatistas, qu fué aceptado por Ducassi en la línea de veinte yardas. Buenas interferencias de sus compañeros ayudaron a Chicho en su afán de recuperar terreno, logrando llegar hasta el medio del terreno antes de ser tackleado.

Fallan de avanzar por la línea y al pasar la bola a manos del Yacht Club, éstos consiguen algunas yardas, metiéndose entre guard y tackle, pero son contenidos finalmente y se ven precisados a utilizar el punt. Se suceden distintos cambios de bola por ambas partes, sin que la acción salga del mid-field, siendo contenidos fácilmente los Caribes en s uempeño de barrenar la línea yatista.

TERCER QUARTER

Al iniciarse el segundo tiempo, patearon los Yatistas, recibiendo la bola "Pitin" Hernández, quien pensando quizás en el estado del tiempo o en otras cosas que no tenían que ver con el foot ball, no aprovechó las interferencias que hicieron sus compañeros, siendo tackleado justamente a dos o tres pasos donde recibió la bola.

Después de fallar un rush por la línea, Nene Hernández fué enviado por un end, ganando 15 yardas. En dos downs, emplearon un forward pass, aceptando muy bien la bola Nené para ganar un nuevo primer down para su team. Sorprenden con un rush efectivo, y por primera vez en el juego, ganaron el down por la línea, pero inmediatamente fueron contenidos y tuvieron que volver al ataque aéreo, que era el que más resultado les daba en esos momentos.

Pases continuos acompañados de dos o tres corridas por los ends, pusieron a los Caribes muy cerca del empate, pero en tan críticos momentos, Argimon pifió el pase de Arazoza, significando ello un atraso de más de doce yardas.

CAMARA HUNGARA AL FINAL

Con la bola nuevamente en juego aéreo, los Caribes recuperaron las yardas perdidas y cuando continuaban avanzando en esa forma Canosa recibió un tackle en forma que provocó una inesperada cámara húngara en la que, por suerte, no intervinieron los jugadores, sino distintos partidarios de ambos elevens que, entusiasmados quizás por el desarrollo que estaban tomando los acontecimientos esperaban ansiosamente una oportunidad para dar paso al malhumor que les dominaba.

Y así fué que, al ser expulsados del juego Canosa y Dick Crain por la rudeza que emplearon en su choque, alguien dijo algo al joven jugador de la Universidad, iniciándose el "dime que yo te diré" que duró hasta el término del encuentro.

Mientras tanto, los Caribes sufrieron una penalidad de quince yardas por recibir instrucciones desde la línea, que les alejó más del touchdown del empate. Siguieron avanzando con efectivos end runs, alcanzando colocarse a 25 yardas de la línea del goal, pero no pudieron mantener ese paso y al pasar la bola en cuatro downs a los yatistas, éstos patearon rápidamente, enviando la bola al mid-field, donde quedó hasta el resto del game, sin que volviera a notarse ningún otro ataque de importancia.

### Se asombró Al Mayer al saber que había 60 mil pesos para un bout

"En España no tanto dinero para un match de boxeo", fué el comentario que hizo

NEW YORK, diciembre 3. — (UP).— De Barcelona se informa que los promotores catalanes han terminado los arreglos para un match de boxeo entre Paulino Uzcudum y el campeón de Italia, Bertazzole, con un premio de más de sesenta mil pesos. Comunicada la noticia a Al Mayer, uno de los managers del pugilista vasco, dijo: "Eso es para mí una novedad.

Debe haberse concertado por teléfono. En España no dan tanto dinero para una pelea de boxeo".

### Futbol en Inglaterra

El Tottenham y el Middlesbrough ganaron sus juegos marcando cinco goals

LONDRES, diciembre 3.—(AP).— Los juegos de foot ball celebrados hoy en Inglaterra tuvieron los siguientes resultados:

Birminghan, 0; Leicester City, 2. BlackburnrRovers, 0; Sunderland, 0. Cardiff City, 2; Aston Villa, 1. Everton, 0; Sheffield United, 0; Huddersfield Town, 2; Arcenal, 1; Manchester Unted, 0; Dury, 1. Middlesbrough, 5; Portsmouth, 1. Newcastle United, 1; Liverpool, 1. The Wednesday, 2; West Ham United, 0. Tottenham Hotspur, 6; Furnley, 0.

### El Campeón Alekhine no quiere el soviet; por eso dejó a Rusia

Desmintió categóricamente que volvería a su país natal, renunciando su patria adoptiva

BUENOS AIRES, diciembre 3.— (UP).—Alejandro Alekhine, el nuevo campeón mundial de ajedrez, ha rechazado lleno de indignación los rumores procedentes de Moscou, acerca de que regresaría a su país natal, renunciando a su patria adoptiva, Francia.

"Repito que nunca regresaré a la Rusia Soviet bajo circunstancia alguna—dijo—Nunca he sido partidario del régimen zarista, nunca he participado de la política, y siempre he sido anti-comunista, por lo que dejé a Rusia en 1920. Considero los rumores de mi retorno a Rusia como sumamente ofensivos, y categóricamente los desmiento".

Agregó que siente la mayor admiración y simpatía hacia los entusiastas fuera del ring.

### HILARIO MARTINEZ CONTRA MURPHY

NUEVA YORK, diciembre 3. (U. P.) El manager de Hilario Martínez está negociando una pelea contra Billy Murphy, que deberá celebrarse en Boston el 19 del actual.

### El Once del Ejército venció al de Marina, con anotación de 39x12

Ganaron los de West Point 21x7 y perdieron los de la Universidad de Georgia

WEST POINT, Nueva York, diciembre 3.—(AP).—El eleven de los elementos militares destacados en West Point ganó hoy el campeonato de foot ball de la Segunda Area Militar, venciendo al eleven de Fort Totten, 21 por 7.

FILADELFIA, diciembre 3.—(AP). —En presencia de una muchedumbre de quince mil espectadores, el eleven del ejército ganó el Campeonato de Servicio de Foot Ball, derrotando al team de Infantes de Marina de Parris Islan, 39 por 12.

ATLANTA, Estado de Georgia, diciembre 3.—(AP).—El eleven de foot ball de Georgia Tech derrotó hoy de manera aplastante como inesperada al de la Universidad de Georgia, con anotación de 12 por 0, en presencia de 38 il personas, que vieron así el hecho más sensacional del foot ball en el Sur de los Estados Unidos.

El ataque de Georgia Tech fué una sorpresa completa para todos. La mitad del público, simpatizador de los universitarios, vieron como el primer avance triunfal de estos se convertía en derrota, y que los muchachos de Georgia Tech bloqueaban todos los esfuerzos de Georgia Varsity para anotar.

### ESTA NOCHE A LAS NUEVE COMENZARA LA GRAN JUSTA CICLISTA EN EL MADISON

Georgetti y McNamara son los ciclistas favoritos

NUEVA YORK, diciembre 3.—(A. P.)—Esta noche se reunirán en Madison Square Garden los más famosos teams de ciclistas del mundo, haciendo los preparativos finales de la gran carrera de bicicletas de seis días que comenzará a las 9 de la noche del domingo. Más de diez mil espectadores presenciaran las pruebas y practicas finales de los teams.

El primer accidente ocurrido en una pequeña carrera de velocidad de media mila, cuando el ciclista alemán Henry Tronosle salió de cabeza de la pista, cayendo en un paco, sufriendo lesiones graves, y posible conmoción cerebral. Fué llevado al hospital inmediatamente.

Francis Georgetti y Reggie McNamara, el team que ganó la carrera de 1926, era esta noche los favoritos.

## EN VIBORA PARK SE BATIRAN HOY MARISTAS VS. DEPENDIENTES Y LOS DEL S. WHITNER CONTRA TELEFONOS

Los campeones serán los primeros en lanzarse al ground a batirse con los Detallistas, a la 1 y 30, y después los chicos del doctor Orinoco con los del disco que manichea Octavio Diviñó y Churruca.

PARA ENCONTRAR ASIENTO HAY QUE ACUDIR TEMPRANO

¡Ya está el café!

Ha llegado el día grande de base ball intersocial en Víbora Park. Esta tarde se abarrotan los grounds viboreños desde muy temprano y habrá que llegar a tiempo para no quedarse fuera de las cercas oyendo la enorme algazara formada de puertas adentro. Todo se encuentra perfectamente preparado, listo para la gran jornada beisbolera de la que han de participar los cuatro primeros clubs del magnífico campeonato de los intersociales. En un double header post-champion que han estado pidiendo a grito herido los fanáticos, los que logran sus deseos gracias al alto mando de la Liga y a los deseos vehementes de los players en demostrar una vez más que a ellos les sobra el almidón para combatir.

El team de los Antiguos Alumnos de los Hermanos Maristas, campeones por derecho propio de la Liga Intersocial, quieren hacerles ver a los chicos del Dependientes que si ellos ocupan la tapadera del champion es por su calidad innegable y ya dada a conocer en los largos meses del schedule con sus jugadores maravillosos, con su batting imponente. Y los Detallistas, que estuvieron pisándoles los talones y quedaron por lo tanto plantados en el segundo escalón, han de llevar a la línea de fuego sus mejores mariscales, han de demostrar el postrer esfuerzo para que se conozca de una vez el inmejorable material de que están dotados. Este encuentro resultará en definitiva de los que marcan una época gloriosa en la historia del base ball moderno.

Al primer match, que dará comienzo a la 1 y 15, seguirá el de Seguros Whitner y Teléfonos, otro gran combate en toda regla, pues las huestes del doctor Juan Luis Orinoco (Seguros Whitner) se hallan preparadas como nunca para presentarles batalla a los muchachos del disco que manichea el entusiasta e inquieto Octavio Diviñó y Churruca, el que asegura que a los aseguradores se les ha de poner esta vez la caña a tres trozos, como nunca la encontraron tan dura, pues las prácticas que realizaron durante la semana los ha llevado a su forma natural e impepinable.

Se presentarán algunos cambios en el line up de los teams, cambios que obedecen a un inteligente refuerzo, pues cada cual quiere salir por la puerta grande de Víbora Park a la hora de los muciélagos, que es cuando los bates se recogen y cada mochuelo se dispone ir a su olivo. Por lo pronto sabemos que los muy católicos Maristas harán uso de los servicios del catcher Couto y del short stop Mata, pertenecientes ambos players al Havana Central, poniendo en el box al insumergible Camejo, un pitcher de bola de humo y de cambiis de bola estilo Foster. Este lanzador pertenece al Vassallo Barrinaga y Bárcena, un terror de jeringuileros, un eterno dolor de cabeza de bateadores.

Por su parte los Detallistas, los muchachos del dinámico Catá, realizando las más acordes combinaciones en las fuerzas de su team, van dispuestos a darles la más recia batalla de la vida a los campeones. Y el Seguros Whitner, cuyo rival es hoy el Cuban Telephone, presentará en el centro del diamante al gran Toledo, un pitcher mil por mil, millón por millón, cuyo brazo poderoso espera sembrar el terror en las filas telefónicas dejándolos sin que le puedan descifrar los jerográficos que les ha de lanzar sobre el home plate.

La pelota que se ha de jugar es la Goldsmith, la predilecta de los players, de las que ha regalado graciosamente para esos encuentros de hoy la casa de Vassallo, Barrinaga y Bárcena una docena completica, para que los muchachos se den gusto mandando mariposas a las cercas del ground. Se ofrecen tres magníficos bates de pura majagua oriental, buen regalo del señor Angel Segura, fabricante criollo de estos inigualados artefactos de hacer andar la esférida por los elementos, los que serán distribuidos entre los tres players que resulten los mejores bateadores en el double header de esta tarde.

Y como si estos regalitos, estos obsequios a los muchachos intersociales fueran pocos, la famosa casa Bacardí, la del nectar cubano, dará como premio un galón de ron al bateador que se lleve las cercas en el primer cuadrangular de cada juego. Para remate de generosidades, el doctor Juan Luis Orinoco hará también su regalito, que consistirá en bellas y fragantes flores para las no menos bellas y hermosas cubanitas que prestigiarán con su presencia la emocionante tarde beisbolera de hoy en Víbora Park.

## VALLADARES NOQUEO EN EL TERCER ROUND A FERNANDEZ Y A. VIDAL, LE GANO POR PUNTOS A OTRO FERNANDEZ

Fué una mala noche la de ayer en el ring para los que llevan apellido tan popular. Tanto los dos star bouts como los cuatro preliminares fueron del gusto de los fanáticos

NO OBSTANTE LA LLUVIA SE EFECTUARON LAS PELEAS

El agua, que había impedido por la tarde el juego de pelota en Almendares Park, casi impide que se efectuara el buen programa de boxeo que tenían anunciado en el Jardín Miramar los promotores Ríos y Fowler. Pero la popular madame se apiadó un tanto de los fanáticos y casi a la hora de levantarse las cortinas retiró la regadera y dió paso a un número, no muy crepido por cierto, de entusiastas que se dispusieron a pasar unos momentos de solaz frente al cuadrado de sogas.

El Jurado estaba anoche integrado por el capitán Gutiérrez Balmaseda y por Fernando Gil, de referee Mike Castro y anunciador Vilaú. Los cuatro preliminares, como siempre, fueron a cuatro rounds, siendo el primer match entre Jacinto Delgado (104) y Tomás Barredo (105). Los muchachos se fajaron bien, cambiaron golpes por igual, lo que hacía presumir unas tablas, pero el jurado estimó que había ganado Jacinto Delgado y le dió la decisión, con la que seguramente no estuvo de acuerdo parte del público al acompañarla con una salva de chiflidos.

Ocupó el segundo turno José Cernuda (117) contra Carlos Marín (115) Todo fué bien hasta la llegada del segundo rounds, que fué cuando Marín le aplicó un soberbio knockout y Mike Castro le contó los diez fatídicos segundos, mientras en los oídos de Cernuda cantaban los pajaritos. El tercer preliminar fué integrado por Kid Sullivan (110.3|4) y el joven Ibrahim Jardines (112). Después de pelear fieramente los cuatro rounds, en los que pegó mejor Sullivan, los jueces, con muy buen criterio, dieron el match a este último por decisión. Y el postrer preliminar se desarrolló entre Charles Garden (122.1|4) y Antonio Masiñeira (122.1|2) ganando por vía ancha de puntos el boxer Charles Garden.

Una vez terminados los cuatro preliminares, comenzó el primero de los dos star bouts anunciados, Armando Vidal (112 3|4) y Rafael Fernández, (110.1|4). Esta fué una pelea de las calientes, de las que siempre gustan mucho al público, debido a que desde que suena el gongo para el inicio, hasta que por última vez se deja oír, los combatientes no echan pie atrás y se fajan bravamente buscando el knockout. Los jueces dieron por ganador a Armando Vidal y los fanáticos no desaprobaron el fallo, como tampoco hubieran protestado si lo dan tablas.

La última pelea de la noche, la oficial, y estelar como la anterior, pero siempre de un poco de más importancia, la dieron Ofelio Valladares (138.3|4) y Antonio Fernández (138). Los dos muchachos tenían ganas de pelear, lo que demostraron desde que el referee dió las palmadas del comienzo. Los dos se pegaron duro, durísimo, pero los mayores conocimientos de Valladares que sabía bloquear mejor los golpes y aprovechar las oportunidades, hicieron caer sobre la lona por el conteo de diez segundos a Antonio Fernández, en el tercer round. Los fanáticos se dieron gusto al verlos batirse bravamente en los cuerpo a cuerpo, cambiándose formidables golpes a la cabeza, hasta que al fin uno de los dos cayó, que fué, como decimos antes, Fernández, quien estuvo sobre el encerado oyendo el trinar de los sinsontes.

### LA JUNTA DE ARBITRAJE DE BASE BALL CONOCIO EL LIO DE LA LIGA DEL OESTE

El Tulsa y el Oklahoma se quieren unir a la Liga de Texas

DALLAS, Estado de Texas diciembre 3.—(AP).—El derecho de un Club de las Ligas Menores para retirarse y entrar en otro circuito, como es el caso del Tulsa y del Oklahoma City, que quieren dejar la Liga del Oeste para unirse a la de Texas, ocupó esta noche todo el tiempo de la Junta de Arbitraje del Base Ball.

No se llegó a ninguna decisión después de varias horas de debate. Los propietarios de los dos Clubs comparecieron ante la Junta, para declarar que es necesario el cambio, debido a la disminución de los ingresos en la última temporada. Otros representantes de la Liga del Oeste se oponen al traslado de los dos teams.

Muchos magnates beisboleros llegaron esta noche a Dallas para estar presentes en la apertura de la Convención de las Ligas Menores que comienza el lunes.

Probablemente la Convención tendrá que resolver acerca de la propiedad de Clubs de las Menores por otros de las Mayores, problema planteado por la reciente adquisición del Columbus, de la Asociación Americana, por el Cinci.

### SE PIENSA ENVIAR A LAS OLIMPIADAS UN EQUIPO DE FUTBOL DEL PERU

LIMA, diciembre 3.—(AP).— Los círculos deportivos se preocupan de la concurrencia del Perú a las Olimpiadas de Amsterdam de 1928.

Se piensa enviar un equipo de foot ball.

Las autoridades deportivas discuten también la concesión de permisos para los clubs de la Asociación Alianza que proyecta hacer una jira por la América Central, México y Cuba.

### LEVANTAMIENTO DE PESOS EN LA OLIMPIADA DE 1928

BUENOS AIRES, diciembre 3.— (AP.—La Federación Argentina de Pesas ha resuelto participar en las competencias de levantamiento de pesas en los Juegos Olímpicos de Amsterdam, abriendo inmediatamente un registro de inscripciones para todos aquellos que quieran concurrir.

### VIAJAN EN EL "ORBITA" LOS FUTBOLISTAS QUE JUGARON EN EL CAMPEONATO EN LIMA

SANTIAGO DE CHILE, diciembre 3.—(AP).— Comunican de Arica que a bordo del vapor "Orbita" pasaron en tránsito para Valparaíso los futbolistas argentinos y uruguayos que participaron en el campeonato de Lima.

Los uruguayos hicieron una gran demostración.

### SE HA CONCERTADO UN BOUT DE REVANCHA ENTRE OLDANI Y EL HISPANO RICARDO ALIS

BARCELONA, diciembre 3. — (AP).—El boxeador italiano Oldani ha vencido al boxeador español Alis, por puntos.

Los siete primeros rounds fueron parejos para ambos pugilistas, pero en el octavo le dió un buen golpe en la cara, cayendo sobre la lona.

En los dos últimos rounds quiso reponerse, pero le fué imposible.

Se concertó un nuevo match de revancha entre ambos púgiles.

### EL BOXEADOR CHILENO JOSE DUQUE RODRIGUEZ ESTA EN MUY GRAVE SITUACION

SANTIAGO DE CHILE, diciembre 3.—(AP).—El boxeador chileno de peso ligera pesado José Duque Rodríguez se encuentra en grave situación, a consecuencia de una puñalada que un bandido la asestó en la cara.

### ALBERTO CUTLER NOMBRADO ARBITRO PARA EL MATCH DE COCHRANE Y SCHAEFER

CHICAGO, diciembre 3. (UP) Alberto Cutler ha sido nombrado árbitro del match de carambolas al cuadro entre Cochrane y Schaefer, que se discutirá los días 19, 20 y 21 de este mes en Nueva York. Se jugarán cinco bloques de 300 puntos cada uno. Cochrane ganó el título a Schaefer en Washington en marzo último.

M.E.C.D. 2016

# TOD MORGAN CONTRA JOE CLICK EN UN MATCH A QUINCE ROUNDS EL DIA 16

# Hoy Jugarán Foot Ball en Marqueses Fields Vedado y Policías

## El ciudadano Eguiluz y Pepe el de La Grifa, que salieron por detrás, ganaron un fenomenal estupendo a Ricardo Irigoyen y Ugartechea. Lo empataron en 28

### LA REAPARICION DEL GRAN RICARDO IRIGOYEN LLEVO UN GENTIO INMENSO AL JAI-ALAI

Arnedillo menor y el maestro Abando dejaron en 17 a Juanito y Berrondo. En el segundo que fué de los buenos triunfaron Ituarte y Machin. Hernandorena y Ansola llegaron a 22 la primera quiniela Aristondo y la segunda: Ugartechea.

### HOY DOMINGO GRANDES PARTIDOS Y QUINIELAS EN EL VIEJO FRONTON

Como era sábado, y con jiribilla, ya que reaparecía en el gran fenomenal un tal Ricardo Irigoyen, delantero absorbente y apabullante, sí que también artista con usía de la pelota al gallardo estilo del deporte, que dijeron los ingleses, que parecen bobos; pero que no hay quién que le meta el dedo en la boca, porque se lo llevan de un bocao, sobre el viejo Jai-alai y cuadras adyacentes a Concordia, se desprendieron todos los fanáticos de la Habana y la comarca, llenando y rellenando la casona y armando uno de los escándalos más sabatinos que vimos y que ayudamos a armar; pues somos fanáticos de la serie más seria; de la de los gargantúas que ponemos el grito airado en el cielo.

Y en cuanto los músicos de don Papaíto Bigotes hubieron de desalojar los acordes graves, sonoros y profundos del Himno, comenzó el vaivén del peloteo; desplegándose cancha arriba y cancha abajo, los blancos, Juanito y Berrondo, contra los azules, Arnedillo Menor y el maestro Abando. Se pelotean con peloteo de altura dos buenas rachas; la primera blanca y la otra azul; hay un empate en diez, que se aplaude y que se repite con aplauso en quince. Y aquí se acabó caña y compañía: el Menor y el Maestro, apretando las clavijas a la guitarra, hicieron una preciosa faena, que desbarató a los dos blancos, que no pasaron de diecisiete, y van bien.

Tan bien como nosotros, que cobramos la primera quiniela de don Ramón Aristondo; después de lo cual, y tal volvemos al sitial que por años de servicio nos corresponde para ver los lances, trances y percances del segundo, que disputaban los blancos, Hernandorena y Ansola, contra Ituarte y Machín. Buen peloteo con menudeo de empates en toda la primera decena, y a otra cosa que produzca más; salió jugando bonito y bravo mi banderillero Ituarte, y comenzó Machín a sacar del baúl el juego de sus veinte abriles lejanos y dos flambres; los dos blancos; que haciendo buena la defensa llegaron a veintidós. Fué un admirable segundo.

Otra quiniela; de la cual también chupamos y Dios son dadas, que se lleva el bravo mozo de Ugartechea, y fué entonces cuando Ricardo Irigoyen salió con la mano manca empalmada de nuevo para disputar el fenomenal con Ugartechea de azul, contra los dos blancos, Eguiluz y Pepe el de La Grifa. Leyendo estos nombres se comprende la excitación observada en los comienzos de la noche. Y el gran tette, que comienza airado y furibundo, como cuando están bien las altas categorías que pelotean el deporte, se mantiene durante una hora de enorme peloteo; los blancos marchando por delante, y los azules a la zaga de los blancos, dando la sensación de hacer posible la igualada, y derrochando alma en la disputa de cada tanto.

Y el empate rudo, bravo, formidable, se dió en veintitrés, gran escándalo de aplausos, y entre el delirio de aquel lleno frenético y delirante el peloteo continúa avieso, airado, estupendo, continuando iguales en veinticinco, veintiseis, veintisiete y veintiocho. Los azules hicieron el tanto veintinueve, y los blancos perdieron el treinta, que es el que se paga. Ugartechea estaba ya muerto.

Fué otro gran fenomenal.

—¡Así se juega a la pelota!

**FRONTON JAI ALAI**

Programa oficial para la función de hoy domingo, día 4 de diciembre, a las ocho y cuarto de la noche:

Primer partido, a 25 tantos' Arnedillo Menor y Cazaliz III, blancos, contra Aguiar y Llano, azules. A sacar ambos del cuadro nueve y medio.

Primera quiniela, a 6 tantos: Lucio, Abando, Millán, Ugalde; Larrinaga; Ansola.

Segundo partido a 25 tantos: Lucio y Guillermo, blancos, contra Millán y Larrinaga, azules. A sacar ambos del cuadro nueve y medio.

Segunda quiniela, a 6 tantos: Colín, Juaristi; Olazábal; Ugartechea; Teodoro; Navarrete.

Tercer partido, a 30 tantos: Colín y Teodoro, blancos, contra Olazábal y Navarrete, azules. A sacar ambos del cuadro nueve y medio.

## En el Madison Square se celebrarán el día 12 tres buenos encuentros

### Loughran contra Slattery serán los contendientes en el star bout a 15 rounds

NUEVA YORW, diciembre 3. — (UP). — Tres peleas por el campeonato se celebrará el 12 de diciembre en el Madison Square Garden.

Tommy Loughran, reconocido en el estado de Nueva York como campeón del peso semicompleto, y Jimmy Slaterry, reconocido como total por la Asociación Nacional de Boxeo, se batirán a quince rounds, para discernirse el título.

Clyde Hull preeminente aspirante altitulo del peso welter se batirá contra Farmer Joe Cooper, en un semifinal a 10 rounds.

El día 16, Tod Morgan, campeón junior del peso ligero, se batirá contra oe Click, en un match a quince rounds.

El sargento Issy Schawartz y Newsboy Brown se batirá en el semifinal y el vencedor será reconocido en el estado de Nueva York como campeón del peso mosca.

Lou Gehran se cotiza favorito 8 a 5 en su match contra Slaterry.

## UNO MAS Y VAN DOS

Véase el score del juego de foot ball entre Caribes y Yatistas:

| HABANA YACHT (6) Nombre | Posición | UNIVERSIDAD (0) Nombre |
|---|---|---|
| Winetraub | L.E. | R. Canosa. |
| Tom Crain. | L.T. | Segundo Díaz. |
| Dick Crain. | L.G. | Saraza. |
| R. Argüelles. | C. | Arazosa. |
| M. Oliver. | R.G. | Pupo. |
| C. Morales. | R.T. | González Gómez. |
| Whitner. | R.E. | Michelena. |
| C. de la Torriente | Q.B. | Ducassi. |
| R. Fowler. | L.H.B. | A. Hernández. |
| A. Collazo. | R.H.B. | Argimon. |
| J. Deschapelles. | F.B. | Wilbrick. |

SUSTITUCIONES: Por el Habana Yacht Club: Fernández por Oliver; Emilio Rodríguez por Morales; Oliver por Collazo; Moreira por Fowler; Polo Calvo por Whitner; Gutiérrez por Fowler; Morales por Crain; Crain por Morales. Por el Universidad: Rivas Vázquez por Segundo Díaz; Nené Hernández por Wilbrick; Cabal por Canosa; Canosa por Ducassi; Hidalgo por Arazoza; Arazoza por Hidalgo; Valiente por Michelena.

SCORE POR PERIODOS

| | Primero | Segundo | Tercero | Cuarto | Total |
|---|---|---|---|---|---|
| Universidad | 0 | 0 | 0 | 0 | 0 |
| Habana Yacht | 0 | 6 | 0 | 0 | 6 |

Touchdown: Winetraub, del Habana Yacht. Falló el punto después del touchdown.

Referee: Carlos Montero. Field Judge: Jorge Armando Ruz. Umpire: Rafael García. Linesman: Gastón Fernández. Scorer: Bush. Tiempo de los períodos: 12 minutos. Jugado en Marqueses Field, 3 de diciembre.


# ¿MURIO?

Con el fin de aclarar una pregunta que con mucha frecuencia se recibe, acerca de la revista "LA HACIENDA" que si dejó de publicarse, nada de eso, está cada vez más interesante. Si no la conoce, puede mandar 5 centavos en sellos de correo y se le envía un número de muestra.

Suscripción anual, $3.00, y recibirá gratis, con ésta, "TRINIDAD PRODUCTIVA", que trata de la Vaca, la Gallina y el Cerdo.

Diríjase a la casa "ROMA", de P. Carbón. Teniente Rey y Zulueta. Apartado 1067.—Esta casa también sirve toda clase de publicaciones europeas y americanas y del país.


# DE AJEDREZ

(Por EVELIO BERMUDEZ)

Nuestro saludo al nuevo campeón mundial de ajedrez, doctor Alexander Alekhine.—El campeonato del Club de Ajedrez de la Habana.—Sección de preguntas y respuestas

Contra la opinión de los grandes maestros internacionales y mejores críticos de ajedrez, perdió su título nuestro querido campeón José Raúl Capablanca, a quien el mundo entero rindió sus mejores honores, considerándolo el jugador de ajedrez más grande de todas las épocas.

Mucho podíamos escribir sobre los contendientes del match recientemente terminado. Su principio, su desarrollo y las etapas finales nos brindarían no pocas oportunidades para un buen artículo. Pero deseosos de no restar méritos al distinguido maestro doctor Alekhine, vamos a esperar el regreso de Capablanca, para tratar el tan discutido match.

Por hoy, felicitamos al dichoso ruso. El DIARIO DE LA MARINA se complace en saludar al nuevo champion mundial de ajedrez.

Ya se están haciendo los preparativos para celebrar el campeonato del Club de Ajedrez de la Habana. Tenemos noticias de que jugarán los mejores amateurs de la Habana y que la lucha será extraordinariamente reñida.

Esta competencia anual de amateurs de cartel y primera categoría (pues para jugar en él es requisito ser premiado) empezará en el próximo mes de enero.

Ya lo saben Juan Corzo, Rafael Blanco, Francisco Planas, doctores Adler y Pichardo, Van der Gutch, Alemán y otros muchos y muy buenos amateurs.

**Un aficionado de la Secretaría de Sanidad y Beneficencia.**—No entiendo su firma. Muchas gracias por sus piropos. Respecto al final le diré que lo durmieron. Las negras deben robar.

**Lorenzo Negret, Matanzas.**— Los records de Capablanca y Alekhine fueron publicados en estas mismas páginas el día 15 de septiembre pasado, día que fué inaugurado el match.

Esos artículos que usted ha leído en un periódico de la tarde, si son firmados por "Un Amateur" puedo asegurarle que no sirven. El que discuta o dude de la championabilidad de Capablanca y hable de su decadencia es por que no sabe ajedrez. No me gusta discutir con los compañeros del periodismo; por eso no me he ocupado de los artículos de "Un Amateur". Por otra parte, conozco tanto a ese caballerito...

**Un anónimo.**— Confórmese con la realidad. Todos lo lamentamos. Esperemos la revancha y el regreso del que nunca dejará de ser el gran campeón de ajedrez, el mejor jugador de todas las épocas.

# SPORTSMATTER

BY FRANK GETTY

UNITED PRESS SPORTS EDITOR

Cuatro de los más famosos coaches de foot ball de los Estados Unidos, se reunieron recientemente a fin de discutir cuál era: "El jugador más notable que habían dirigido".

Cuando les diga a ustedes que los coaches reunidos fueron Knute Rockne, Tad y Howard Jones y Pop Warner, y consideren por un momento la cantidad de jugadores estrellas que han salido de sus escuelas, ustedes comprenderán que los designados como los más notables tendrán que ser verdaderas maravillas del gridiron.

La selección de "Tad" Jones debe sorprenderles, aunque si he de series sincero les diré que la esperaba. El coach de la Universidad de Yale señaló a Bruce Caldwell.

"Bruce es el mejor back que he dirigido desde que estoy en el foot ball", dijo Jones explicando su selección. Su trabajo de 1927 ha sido verdaderamente sensacional, apareciendo empañado tan solo por la decisión de la dirección atlética de la Universidad al colocarlo en la lista de no-elegibles".

Pateador, pasador, genial corriendo con la bola, astuto en los blockings y hábil en los tackles, Caldwell parecía uno de los backs indicados para el All-America de este año, si ese desgraciado incidente de fin de temporada no hubiera roto su carrera futbolística.

Después de esta selección de Caldwell, podía esperarse que Pop Warner escogiera al indio Jim Thorpe para señalar el player más valioso que ha dirigido en su vida, pero "Pop" dejó a todos con las ganas, declarando que Ernie Nevers, ahora jugador profesional, había sido mucho más útil que Jim Thorpe.

"Si Thorpe hubiera poseído el temperamento de Nevers, posiblemente hubiera sido superior, pero Jim era muy descuidado. No luchaba por el triunfo todo el tiempo, sino que prefería dejar que las cosas tomaran su curso natural. "En mi opinión, continuó Warner, Nevers ha sido el mejor back de todos los tiempos, muy superior a Drury, la sensación de la Costa del Pacífico".

Drury, naturalmente, fué la selección de Howard Jones. El joven quarterback de la Universidad de Southern California ha jugado este año el mejor foot ball de su carrera, brillando a envidiable altura en el último game de la temporada con los "jinetes" de Notre Dame. Ese día pateó admirablemente, alternándose con Jess Hibbs, miembro del All-America; además ganó mucho terreno con la bola y en sus punts. Los críticos hablaron mucho de tres malas jugadas que realizó, pero debo advertirles que el estado del terreno contribuyó mucho a esos fumbles, que después de todo, no resultaron muy caros a los Troyanos.

Para Knute Rockne, que fué el último en dar su parecer, el fallecito George Gipp ha sido el mejor back de todos los tiempos, presentando como prueba de esta afirmación, su estupendo trabajo en el eleven de la Universidad de Notre Dame.

Inconscientemente, estos cuatro coaches han formado un back field que si pudiera reunirse sería el más notable de todos los que se recuerdan en la historia del gridiron. Morley Drury actuaría perfectamente de quarter back, con Caldwell y Gipp en los half-backs y Ernie Nevers en el full back.

Es imposible sujetar la fama de

SHINOLA

*El mejor betún para conservar y lustrar el calzado*

REPRESENTANTE
JUSTO RODRIGUEZ
EDIF. CASTELEIRO 410


## Boxe aesta noche en Candelaria S. Murray

El promotor de boxeo de extramuros y anunciador oficial de Almendares Park y de los matches de boxeo capitalinos, el popular Jacinto Vilaú, lleva hoy a Candelaria al conocido boxer semiprofesional Sammy Murray para 'echárselo' a un gallo tapado de Artemisa, un muchacho que dicen tiene la patada de un mulo en cada mano. Esta es la tercera vez que Vilaú lléva pugilistas a Candelaria donde ha logrado levantar un cartel muy apreciable. Esta noche pues, están los candelarios de enhorabuena.


AUTO-INTOXICADO = NO ES SU CARRO, SINO SU ORGANISMO

EL QUE ESTA INTOXICADO, POR LAS MALAS DIGESTIONES, DISPEPSIA, ACIDEZ, ESTREÑIMIENTO.

LA VIDA ES UN PROCESO CONTINUO DE ASIMILACION Y ELIMICION, SI SU CUERPO NO ELIMINA LAS TOXINAS SU SANGRE SE AUTOINTOXICA Y SE PRODUCE

JAQUECAS, MAREOS, ACEDIAS, MALESTAR

TENGA SIEMPRE A MANO

MAGNESIA SARRÁ

SABROSA - ESPUMANTE - ANTIACIDA

UNA CUCHARADA POR LAS MAÑANAS LO CONSERVA LIGERO, FELIZ Y DISPUESTO PARA EL RESTO DEL DIA.

RECHACEN LAS IMITACIONES EXIJA "SARRÁ"

FABRICADO POR LA MAYOR DROGUERIA SARRÁ

31 EDIFICIOS, 600 EMPLEADOS.


# Calidoscopio

Homologado por la Internacional Boxing Unión el reto lanzado por el campeón italiano, Paulino Uzcudun defenderá su título de campeón de Europa contra el italiano Bertazzolo.

Es probable que ese "match se dispute en Barcelona a últimos del próximo mes de diciembre.

La Federación francesa de Hockey ha acordado proponer a la Federación española la fecha del 28 de abril para la celebración del proyectado "match" franco español.

El andarín Pavesi ha establecido un nuevo "record" mundial de marcha a pie, recorriendo 25 kilómetros en dos horas 6 minutos 7 segundos y 2 quintos.

La "Westminster Gazette de Londres dice que la nadadora mis Mercedes Glaitze ha aceptado un ofrecimiento que le ha sido hecho por un Sindicato americano para intentar la travesía del Estrecho de Gibraltar a nado, a primeros del próximo diciembre o fines del actual.

En la tercera semana de noviembre se celebrará una gran carrera de fondo en carretera dotada de 30,000 pesetas en Melbourne, Australia.

El recorrido será de 800 kilómetros aproximadamente.

En Londres se han celebrado tres encuentros de boxeo, de caracter internacional.

En una, que tuyo lugar en el Nacional Sporting, el luchador británico Hill venció por puntos al campeón belga Biquet. Este ha sido uno de los mejores encuentros de la actual temporada.

En el ring Edmonton, el boxeador inglés Whetley puso k. d. al francés Lafort en el cuarto round.

Por último, en el ring del Londres, el inglés Hardey venció a Etierme por abandono en el tercer round.

En la interesante prueba disputada en la vega de Triana correspondiente al campeonato andaluz de "cross country" se repitió la siguiente clasificación:

1, SEVEN SJOBERG. Tiempo: 18 minutos 33 segundos.

2, José Espinós.

Recorrido: siete kilómetros aproximadamente.

Por el carácter de extranjero del vencedor, se proclamó campeón de Andalucía al segundo corredor.

Por equipos ocupó el primer puesto el del Sevilla F. C.

El campeonato de España de fondo por carretera se ha celebrado en un trayecto de 100 kilómetros por el trayecto siguiente: Barcelona-Sabadell-Castellar-Rubí-Molins de Rey y regreso a Barcelona.

Se habían inscrito 14 corredores, tomando todos la salida. Por avería en horquilla se retiró Mateo. El resultado obtenido en la puntuación evidencia la lucha titánica a que se entregaron los 13 corredores.

Estos habían salido por intervalos de cinco minutos y contra viento.

1. Miguel Mucio, sobre Lareso López, en 3h. 6m. 21 s. 2|5.
2. Telmo García, sobre Puphi, 3 h. 6 m. 26 s. 1|5.
3. Francisco Cepeda, sobre Dilecta, 3 h. 5 m. 22 s.
4. José María Sanz, sobre Terrot, 3 horas 5 m. 45 s.
5. Luciano Montero, sobre Dilecta, 3 h. 10 m. 55 s.

Se ha celebrado por fin el campeonato de medio fondo en Palma de Mallorca.

Triunfó Cebrián, que recorrió los 100 kilómetros en 1 hora, 30 minutos, 37 segundos, 2|5. Con esta marca supera todos los records establecidos.

Ampliamos nuestra información reciente sobre las grandes pruebas automovilistas del mundo, dando a conocer el calendario completo internacional que acaba de aprobar la Asociación Internacional de Automóviles Clubs Reconocidos.

Hélas aquí:

**Febrero**

Día 11.— Prueba internacional de regularidad y de resistencia entre Gothenburgo y Estocolmo. (Suecia).

**Marzo**

Día 18.— Carrera en cuesta de la Turbie. (Francia).

Kilómetro lanzado de Ginebra. (Suiza.)

**Abril**

Día 1.— Copa de las Mil millas. (Italia).

Carrera en cuesta de Esterel. (Francia).

Día 8.— Pruebas internacionales en Brooklands. (Inglaterra).

Día 9.— Circuito de la Garoupe, (Francia).

**Mayo**

Día 6.— Targa Florio. (Italia).

Día 13.— Copa Messina. (Italia).

Día 27.— Copa de la Perugina. (Italia).

Día 28.— Carrera de velocidad sobre el circuito de Zagreb (Yugoeslavia).

Día 30.— Gran Premio de Indiasápolis (Estados Unidos).

**Junio**

Día 3.— Carerra en cuesta de Limonest (Francia).

Circuito de Mugello (Italia).

Circuito de Praded. (Checoeslovaquia).

Del 4 al 11. —Circuito internacional de turismo (Rumanía).

10.—Carrera internacional de Zbraslav-Jiloviste (Checoeslovaquia).

Gran Premio de Roma (Italia).

Días 16 y 17.— Gran Premio de resistencia de las 24 horas (Francia).

Del 17 al 24.— Concurso internacional de turismo (Polonia).

Día 29.— Carrera en cuesta de Gugget. (Hungría).

**Julio**

Día 1.— Gran Premio de Francia.

Días 7 y 8.— Gran Premio de Bélgica.

Día 14.— Gran Premio para coches de sport (Alemania).

Día 15.— Gran Premio de Alemania.

Día 22.— Carrera en cuesta de Arlberg (Austria).

Día 25.— Gran Premio de San Sebastián. (España).

Día 29.— Gran Premio de España.

**Agosto**

Día 4.— Copa Acerbo (Italia).

Día 5.— Copa Abruzzo (Italia).

Día 12.— Gran Premio de Bélgica.

Del 12 al 17.— Copa de los Alpes. (Alemania, Austria, Italia, Suiza).

Días 18 y 19.— Jornada de los records en Friburgo (Alemania).

Día 19.— Carrera en cuesta de Laffrey. (Francia).

Carrera en cuesta de Tatra a Zakopane. (Polonia).

Días 24, 25 y 26.— Concurso de La Baule.

Carrera en cuesta de Klausen. (Suiza).

**Septiembre**

Día 2.— Gran Premio del R. A. C. de Italia.

Día 8.— Gran Premio internacional de coches ligeros y voiturettes. (Francia).

Día 9.— Criterium internacional de coches ligeros y voiturettes. (Francia).

Día 16.— Carrera en cuesta de Semmering, (Austria).

Día 22.— Gran Premio de Europa. (Inglaterra).

Día 29.— Jornada de los records en Oostmalle. (Bélgica).

Día 30.— Carrera en cuesta de Svab. (Hungría).

**Octubre**

Día 7.— Circuito del lago de Garda. (Italia).

## Una semana de fiesta comenzará mañana en la sociedad de Egido

### Water-polo, natación, esgrima, basket ball, volley ball, cine y otras novedades

La "Y. M. C. A." ha decidido hacer una campaña en este mes de diciembre a fin de conseguir doscientos nuevos socios. La idea, claro está, no tiene nada de particular; a cada momento se inician en casi todas nuestras sociedades, un movimiento análogo, pero en la mayoría de los casos esas propagandas no causan el efecto deseado.

¿Pasará lo mismo en esta ocasión a los sportmen de Egido 12? El repórter, a pesar de que por lo regular es pesimista, casi se atrevería a asegurar que no, pues le consta que ese movimiento de propaganda, iniciado noches pasadas en un banquete que al efecto se llevó a cabo en el roof del Royal Palm, ha encontrado ambiente entre sus socios y a estas horas puede asegurarse que ya se cuenta con la mitad de los socios ambicionados. Y con los que en las arcas de su tesoro entrará más dinero que si ya tuvieran inscritos esos nuevos doscientos miembros que deseaban, pues muchos de los inscritos ahora, lo han hecho como socios protectores, pagando de $500 a $100 por año, en concepto de cuota social. ¡Albricias!

Pero en honor a la verdad hay que reconocer que ese triunfo no se ha debido exclusivamente al entusiasmo de los asociados. Hay también que reconocer mucho de ese éxito a los señores Chaffee y Pedro Hernández, Administrador y Sub, de esa sociedad, quienes han preparado la campaña en una forma tan especial, tan distinta a como se hacen siempre todas estas campañas, que no queremos dejar de felicitar en estos párrafos a dichos señores por sus iniciativas. Reciban, pues un "shake hands".

Entre los miembros del Departamento de Comerciantes se constituyeron dos teams, que han sido bautizados con los nombres de "Panteras" y "Elefantes", que son los mismos de dos famosos Clubs de Volley Ball que son rivales de ese deporte en esa sociedad. El objeto de esos teams es ver cuál es el que mayor número de asociados logra reunir, y el que lo haya conseguido ganará los honores de la justa, que se patentizará con unos bonitos botones oficiales que se dará a cada uno de los señores del team vencedor. Además, hay de por medio una macabra apuesta lanzada por uno de los Capitanes, por el señor Charles Ginart, de los Elefantes, pero a ese reto no ha contestado el Sr. Pérez, Capitán de las Panteras y en el supuesto caso de que afirmativamente lo contestase creemos que el perdedor, cualquiera que sea, no se someterá a la prueba, que es dura, pues casi equivale a morirse en vida, y esto realmente es un poco pesado. Porque por lo menos, le queda una peste a muerto que a lo mejor lo pueden confundir después con un zacateca. "Y a esto no hay derecho", que será seguramente lo que dirá el Capitán del equipo que resulte derrotado.

Con motivo de esta campaña se propone la "Y. M. C. A." dar una semana de fiesta en sus salones. Habrá, pues, en estos días, justas de basket ball, natación, esgrima, volley-ball, cine, y no sabemos cuántas atracciones más que tiene anotado el señor José Díaz, el profesor de Cultura Física, en su ameno programa. Cada día de la semana habrá un deporte distinto, pues son muchas las manifestaciones del sport que tienen en la "Guay" su mejor campo de acción. Sabemos también que uno de los números de más atracción será un match de water-polo en la hermosa piscina que posee la sociedad.

En fin que se dará una oportunidad a los amantes del atletismo en Cuba para que vean lo que es la "Y. M. C. A." y las innumerables ventajas que da al asociado por una ínfima cantidad al año.

Mi felicitación por adelantado a los entusiastas directivos, pues el éxito más lisonjero coronará su obra.

P. F. A.


¡Es un placer! Afeitarse con las Hojas Españolas EL FENIX

EL FENIX

FABRICACION ESPAÑOLA

Unicos Agentes: LUIS L. AGUIRRE Y CIA. S. EN C.

PIDALAS EN TODOS LOS ESTABLECIMIENTOS

MERCADERES 19 - HABANA - TFNO. A-1748.


## En el fenomenal, Sagrario y Aurora dejaron en 18 a Asunción y María Consuelo

Ganan el primero Emilia y Marce. Elena y Delfina quedan en 24. En el segundo Sagrario y Joaquina dejan en 17 a Carmina y Antonia. Un tercero bueno en el que triunfan Paula y Elvira. Mary y Consuelín ganaron fácil a Emilia y Petra.

### HOY BULLICIOSO DOMINGO GRAN FUNCION EN EL HABANA-MADRID

A las tres; estaban presentes en cuerpo y alma todos los señores del pueblo soberano eternamente loco y eternamente entusiasta; se aplaudía y se vociferaba en todos los departamentos del cuco Habana Madrid; sonó muy sonoro el son; tiró el Intendente la suerte del saque y salieron peloteando airosamente las del primer partido de treinta tantos; de blanco, Elena y Delfina, contra las azules, Emilia y Marce. Y como lo pelotearon muy bien las dos azules y bien las blancas, las dos azules se lo llevaron con la ovación y las dos blancas quedaron en las de San Juanito el verbenero.

Pelotean la primera quiniela; se la llevan Emilia y Paula; la pagan con muy respetables dieciocho pesos y en cobrando, ya se sabe al vaivén de los treinta tantos del segundo; que salieron a pelotear las blancas, Carmina y Antonia, contra las azules, Sagrario y Joaquina. En este usaron y hasta abusaron bien del raquet las dos azules, que se lo llevaron sin dar lugar a dudas, dejando a las dos blancas en el tanto diecinueve, que es el tanto tonto.

Pelotean la segunda quiniela; se la llevan Joaquina y Antonia; la pagan con treinta y dos imponentes pesos, y poco despues pasamos al peloteo del tercero, de veinticinco tantos; de blanco, Angelina y Pilar, contra las azules, Paula y Elvira. Fué bastante bien peloteado desde la punta al cabo; pues las dos parejas alternaron en la defensa y en el ataque bastante bien. Y si lo ganaron las dos azules; las dos blancas llegaron a los alarmantes de veintidós. Ovación al buen partidito.

Pelotean la tercera quiniela; se la llevan Antonia y Pilar; la pagan con diez míseros pasantes y entramos como los valientes en los sucesos del cuarto del sábado popular; de blanco, Emilia y Petra, contra las azules, Mary y Consuelín. Y estas dos azules pegando bien; dominando siempre y descomponiendo a las dos blancas, nos las pusieron morenas, dejándolas sin aire y en el tanto diecisiete. Total; que no nos divertimos.

Pelotean la cuarta quiniela; se la llevan Aurora e Elbarresa; la pagan con pesos y comenzó el gran fenomenal de treinta tantos, entre estas dos grandes parejas; de blanco Sagrario y Aurora, contra las azules, Asunción y María Consuelo. Partido que esperábamos la mar de espeluznante; pero que salió más peinado y más recortado que la melena de una garsona de las cursisi; pues las dos blancas haciendo un peloteo de los de papaupa durante toda la pelea no permitieron las intromisiones azules; pues cada vez que las azules las intentaban, las blancas las cortaban de raíza, por la tette. Lo ganaron de calle y con la mar de desahogo. Hoy, caros fanáticos a la misma hora.

D. F.

Programa oficial para la función continua que se celebrará desde las 3 a las 12 p. m. del domingo 4 de Diciembre de 1927.

Primer partido a 30 antos, con apuestas.

Emilia y Marce, blancos, contra Carmina y Delfina, azules.

A sacar blancos del 12 1-2; azules del 13.

Primera quiniela de combinación a 6 tantos, con apuestas.

Paula; Carmina; Angelina; Emilia; Pilar; Elena.

Segundo partido a 30 tantos, con apuestas.

Asunción y Consuelín, blancos; contra Sagrario y Consuelo, azules.

A sacar blancos del 12 1-2; azules del 13.

Segunda quiniela de combinación a 6 tantos, con apuestas.

Mary; Antonia; Petra; Elbarresa; Aurora; Gracia.

Séptimo partido a 30 tantos, con apuestas.

Mary y Gracia, blanco, contra Elbarresa, Aurora, azules.

A sacar blancos del 11 1-2; azules del 12 1-2.

## Marqueses y Policías jugarán esta tarde su match de foot - ball

Esta tarde a las tres se efectuará en los terrenos de Marqueses Field, un interesante match de foot ball entre los elevens del Vedado Tennis Club y la Policía, los cuales parecen dispuestos a luchar duro por la conquista del championship junior de este año.

Siendo los dos elevens perdedores en su primera salida y habiendo realizado muy efectivas prácticas durante la semana, es de esperarse que ofrezcan a los fanáticos un choque muy parejo que puede terminar muy bien con un honroso empate a cero. Los muchachos de la Policía lucen mucho para este game, por contar con un back field excelente, con buenos pasadores y pateadores y una línea resistente en extremo que puede compararse a la que posee el Habana Yacht Club, pero ello no quiere decir que estén asegurados, pues los Marqueses presentarán nuevas caras en su back field, que deben dar mayor empuje al ataque y a la defensa.

El game comenzará a las tres de la tarde en punto, hora inglesa, lo que advertimos gustosamente a los fanáticos para que concurran desde temprano, a fin de que alcancen los mejores puestos de las gradas, cuya entrada costará solamente cuarenta centavos.

Ya lo saben los fans, esta tarde habrá un buen foot ball en los terrenos de Marqueses Field.

Infalible contra las enfermedades del

Estómago e Intestinos

acidez (agrios, agruras, sensación de ardor en el estómago), cólicos (dolores de vientre), debilidad estomacal, diarreas, dilatación del estómago, disentería, dispepsias (malas digestiones), dolor y calambre del estómago (gastralgia), estreñimiento, flatulencia, inapetencia (falta de apetito), indigestiones, mareos, náuseas, úlcera del estómago, vómitos, etc., cerca con millares de facultativos que, por su eficacia, es indispensable e insustituible el

GASTROL MIRET

De venta en todas partes

Laboratorios N. MIRET. Farmacéuticos
Diputación, 205. - Barcelona

# BUENOS PARTIDOS DE BALOMPIE SE EFECTUARAN ESTA TARDE EN ALMENDARES

# Teléfonos vs Areca; Dependientes vs Olimpia Mañana en S. Carlos

## Tópicos Futbolísticos

A CARGO DE "PETER"

### Los Partidos de Hoy en la Habana Costa Rica y España

Hoy tenemos una larga lista de partidos que anunciar.

Empezaremos por lo nuestro por aquello de que a los de casa, con razón o sin ella.

En "Almendares Park" hay un programa de tres partidos y medio, pues uno de ellos es entre equipos infantiles. La fiesta deportiva, pues, comenzará a la una y cuarto y terminará cuando Febo se oculte en lontananza.

He aquí indicada la hora, los contendientes y los oficiales que han de actuar:

1.15: Fortuna y Cataluña. Arbitra Jesús Hermo, secundado en las líneas de out por los cachanchanes Cabrera y Castro.

2.30: Hispano y Real Iberia. Arbitra Ferré-Elías, con los jueces de línea Pagés y Santos.

3.40: Match infantil entre Hispano y Juventud. Arbitra de gratis, Jesús Hermo. Los jueces de línea cobrarán lo que Hermo.

4.40: Juventud Asturiana y Baleares.

Probablemente el Fortuna alineará así: Enrique; Carlos y Miró; Robledo, Strauss y Weiss; Rodríguez, Del Campo, Lluhi, Pipa y Williams.

El probable line-up del Hispano podrá ser de esta manera: Daniel, Belmonte y Natalio; Joaquín, Torres y Enrique; Mortera, Rodríguez, Tomás, Bernardino y Sarmiento el ilustre.

El Iberia es casi seguro que presente este cuadro: Vidal; Maneiro y Japonés; Arenas, Begoña y Bebito; Pedrito, Torres, Edelmiro, Gonzalo y Panchito. Descansarán los reservistas para satisfacción de los parciales de la Juventud Asturiana, que están con ellos que trinan.

La Juventud Asturiana alineará a los siguientes "toritos":

Chaira; Goyo y Cabrero; Mieres, Candasu y Benigno; Castelles, Mauri, Víctor, Avelino y Colls.

Y el Baleares se estrenará con este equipo hermanado:

Roselló I; los hermanos Miguel; Victori, Colls y Villanueva; Anglés, Roselló II, Roibal, Roselló III y Calvo.

---

En el hermoso campo de La Sabana, allá en San José, Costa Rica, jugarán hoy por la mañana, alrededor de las diez, el equipo del Centro Gallego de la Habana, contra el "Herediano", Campeón de Costa Rica. Una vez que han perdido los gallegos su primer match, creemos sinceramente que no podrán ganar ninguno de los otros dos que le faltan por jugar, al menos que en el match de despedida lo enfrenten contra el "Alajuelense".

El "Herediano" es mucho más equipo que "La Libertad", y se encuentra además en muy buena forma. Por mucho que mejoren los "ilustres" de capitanea Jacobo su actuación, creemos que volverán a salir derrotados. En Costa Rica se juega mucho futbol. Ya lo dijimos a nuestro regreso en 1925, pero como el Fortuna en aquella época había tumbado los palos, alguien creyó que eran cuentos nuestros. Tuvimos la visión también de anunciar un descalabro al mismo Fortuna, cuando volvió por la picada en 1926.

Fuentes y Gutiérrez, dos de los mejores artilleros del quinteto que capitanea Rosabal, seguramente que pondrán en más de un aprieto a "Turquito".

El Herediano probablemente alineará así: Michaud; Arguedas y Conejo; Arias, Rosabal y Víquez; Pérez, Morales, Gutiérrez, Arguedas (C) y Fuentes.

De todo corazón quisiéramos equivocarnos. Por bien del Centro Gallego y del futbol cubano. Pero lo repetimos, nos encontramos muy pesimistas.

---

Digamos algo ahora de los juegos que se celebrarán hoy en opción a los Campeonatos regionales en España:

ASTURIAS: U. D. Racing vs. C. Fortuna. Real Oviedo vs. R. Langreano.

ARAGON: Juventud vs. R. Zaragoza, C. D.

ANDALUCIA: Se continuará jugando entre los cuatro clubs clasificados en el Campeonato.

CANTABRIA: También se están jugando las eliminatorias de Grupos.

CASTILLA-LEON: Real Unión vs. S. D. Ferroviaria.

CENTRO: Madrid vs. Racing. Athletic vs. Gimnástica.

CATALUÑA: Tarrasa vs. Europa; Badalona vs. Gracia; Barcelona vs. Sans; Sabadell vs. Español.

EXTREMADURA: Sport Club Badajoz vs. Extremadura F. C.

GUIPUZCOA: Real Unión vs. G. A. Osasuna.

GALICIA: R. C. Deportivo vs. Club Celta. Unión Sporting vs. Racing Club; Eiriña F. C. vs. Emdem F. C. (Ultimos partidos del calendario).

MURCIA: C. D. Murciano vs. Lorca F. C.; U. D. Carthago vs. River Thader.

VALENCIA: Gimnástico F. C. vs. Valencia F. C.; Burjasot vs. Saguntino; Juvenal vs. Castellón; Sporting vs. Elche.

VIZCAYA: Athletic vs. Arenas. Unico partido.

DE LA LIGA MAXIMA: No hay partido señalado. El jueves se celebrarán tres partidos: Sevilla vs. Celta; Valencia vs. Murcia y Sporting vs. Athletic.

DEL TORNEO DE CAMPEONES: Tampoco, pero el jueves se jugarán dos matchs: Athletic de Bilbao y Real Unión; Real Madrid y Arenas.

---

En el pintoresco pueblecito del Mariel jugarán hoy por la tarde los muchachos del Templete, que acaudilla el Teniente Núñez, contra los boys del "Morro".

---

Castor Roqueiro, Habana.—En el Gran Stand de "Almendares Park" caben unas doscientas cincuenta personas. En la primera de las otras glorietas, ochocientas y en las dos restantes, mil quinientas en cada una. Así es que se puede asegurar que en dicho parque pueden muy bien acomodarse, bajo techo, cuatro mil cincuenta personas.

## Sportfolio

Cómo se saca el average de un Club en los juegos ganados y perdidos? Cuál de estos dos conjuntos es mejor: Hartnett, catcher; Haines, pitcher; Bottomley, 1b; Critz, 2b; Dressen, 3b; Jackson, ss; P. Waner, lf.; Carey, cf; Lloyd Waner, rf, o O'Farrell, catcher; Root, pitcher; con Kelly, Honrsby, Traynor, Wright, Bressler, Cuyler o Cy Williams.

Cuál es el atleta de track más completo que hay actualmente en Cuba? Quien es el atleta más fuerte y el más alto?

Cuál es la dirección de Dempsey, Tunney, Mickey Walker y Paulino Uzcudun? Cree usted que remitan fotografías?

Cuál es el peso de los guantes de boxeo que se usan en Cuba para las peleas oficiales? Cree usted que Firpo retorne al ring?

Cuál ha sido el mejor pitcher que ha producido Cuba: Luque o Méndez? Dónde se encuentran estos peloteros: Joaquín Gutiérrez, Torriente, Papo y Kikin González, Quintana, Mirabal y Tuero?

Con un hombre en segunda, el bateador dispara un hit por la base intermedia, que fildea el outfielder al primer bounce. El corredor trata de llegar hasta home, pero el coach lo sujeta, haciéndole volver a tercera, viendo que podían sacarlo out. El team que está al campo reclama el out. Qué debe declararse?

Cuál fué el batting obtenido este año por Larry y Reese, los jugadores del Club Oakland, comprados por los Yonkees?

Es cierto que George Davis, el outfielder que jugó este año en el Club Hartford, pertenece a los Yankees?

### RESPUESTAS A LAS PREGUNTAS DE AYER

Contando desde 1919, el eleven de Navy ha ganado tres matches de foot ball contra Army, ha perdido dos y empatado otros tantos.

Francis Ouimet tenía solamente veinte años de edad cuando ganó el campeonato abierto de golf de los Estados Unidos. John T. Slaterry es el nuevo manager del Club Boston Braves.

El record para el salto sin impulso de espalda y con pesos en las manos es de 13 pies, 3 pulgadas, estando en poder de Ralph Williams.

Las reglas de foot ball prohiben el uso de muñequeras de "tape" en los juegos.

La mayor corrida que se recuerda en un match intercolegial de foot ball la realizó McCann, en 1909, cuando jugando del Lafayette contra el eleven de Boynton, corrió 110 yardas para anotar un touchdown.

Mickey Walker derrotó a Jack Malone en Boston el 20 de noviembre del año pasado.

Los foulds penalizados con 25 yardas en foot ball son: Retardar el comienzo del juego, el cliping y team que no está listo para jugar al iniciarse el segundo half.

Ernest Barnard, el nuevo Presidente de la Liga Americana, percibe un sueldo de 40.000 pesos al año.

En poker, cinco cartas de una misma mano derrotan al "straight flush", aun cuando la última mano sea ilegítima.

LEA MAÑANA: SPORTFOLIO

## Los basketbolistas de la Liga Inter-social preparan buenos juegos para esta semana

Las panteras del Dependientes reaparecen mañana jugando contra el five del Olimpia. — El miércoles no habrá juegos.—Los "Caracueles" tuvieron una semana muy efectiva.—Anotaron 65 puntos.—Ligeros comentarios del campeonato.

El schedule oficial del campeonato de basket ball de la Liga Inter social nos anuncia para la semana entrante dos noches interesantísimas de basket ball. En ellas se verán frente a frente los mejores equipos del campeonato, asegurando un lleno completo en el home de los Carlistas, y un éxito mas para el joven circuito deportivo.

Mañana lunes, cumpliendo el orden de juegos señalados, serán contendientes en el primer juego de la noche, Teléfonos vs Areca, que no han triunfado todavía y en el segundo, los muchachos del Olimpia contra las "panteras" del Centro de Dependientes que parecen dispuestos a llevarse el campeonato invictos.

El miércoles no habrá juegos, por ser ese día fecha luctuosa para los cubanos, pero el viernes se reanudarán las hostilidades, celebrándose un par de matches de los llamados calineticos. Jugarán en el primer turno San Carlos vs Teléfonos y a segunda hora Centro Andalub vs Hermanos Maristas, que discutirán el invicto que sostienen.

El estado de los clubs en la contienda es el que sigue:

| | J. | G. | P. | Ave. |
|---|---|---|---|---|
| San Carlos | 2 | 2 | 0 | 1000 |
| Centro Andaluz | 2 | 2 | 0 | 1000 |
| Dependientes | 1 | 1 | 0 | 1000 |
| Maristas | 1 | 1 | 0 | 1000 |
| Olimpia | 1 | 0 | 1 | 000 |
| Vasallo | 1 | 0 | 1 | 000 |
| Areca | 1 | 0 | 1 | 000 |
| Teléfonos | 1 | 0 | 1 | 000 |
| Santos Suárez | 2 | 0 | 2 | 000 |

Puntos anotados por los clubs

| | Fig. | Fog. | F.C. | Pts. |
|---|---|---|---|---|
| Centro Andaluz. | 28 | 9 | 14 | 65 |
| Dependientes | 21 | 6 | 12 | 48 |
| San Carlos | 18 | 3 | 21 | 39 |
| Maristas | 14 | 7 | 10 | 35 |
| Santos Suárez | 11 | 13 | 22 | 35 |
| Teléfonos | 9 | 5 | 8 | 23 |
| Olimpia | 5 | 6 | 6 | 16 |
| Vasallo | 5 | 4 | 15 | 14 |
| Areca | 5 | 3 | 15 | 13 |

### COMENTARIOS DEL CAMPEONATO

Hasta ahora, a juzgar por el juego que han desarrollado los equipos, el five del Dependientes parece el mejor preparado, siguiéndole muy de cerca el team de los Maristas. Los Detallistas tienen cinco hombres de mucho empuje, que saben tirar muy bien al aro y un americano que le ha dado por entrar con ple derecho en el campeonato. Es extraño por sus tiros al goal, causando muchos dolores de cabeza a sus contrarios.

El team Marista es de los buenos, pero sus guards tienen la debilidad de dormirse un tanto, abriendo distintos huecos por donde pueden escaparse los forkards contrarios. El center Torricella debe brincar con mas interés, en la seguridad de que dominará mas franco. En los juegos del lunes me pareció que saltaba completamente "desmadejado", como quien está jugando con poco entusiasmo. Infiesta y Cardoso son muy buenos tirando al goal. Han de brillar en la campaña.

El team del Centro Andaluz es muy bueno, pero tienen la debilidad de utilizar continuamente a Casas y a Quino Fernández en todos sus ataques y eso traerá por resultado que jugando contra un team de los buenos les anulen esos dos hombres y pierdan el encuentro. No olvidando que un team lo componen cinco hombres, podrían obtener mejores anotaciones, sobre todo ahora que la suerte les está favoreciendo.

Quino Fernández sigue al pie de la letra la ley de las probabilidades. Cada vez que coge la bola la envía al goal, en la seguridad de que en veinte tiros que haga, encesta cuatro por lo menos, llevando ocho puntos al score de su team.

El team telefonico lució mal en su primera salida. No me explico a que se debió ello, pues en el five juegan hombres como Villazón, Mazón, Rubio, Delgado y García que conocen bastante de basket ball. Villazón, sobre todo, es un player que ha de dar mucho que hacer en la contienda por sus oportunísimos tiros.

El Santo Suárez ha lucido pobremente en sus dos matches de le primera semana. ¿Exceso de training? Quizás, pero me temo que los jugadores no estén actuando muy de acuerdo. Aldereguia debe figurar siempre como regular y Planas utilizado unicamente en los "pinches". Mas unión en los pases y pocas habladurias harían del team suareño un conjunto difícil de vencer.

Los muchachos del Olimpia jugaron bastante el miércoles pasado, pero no pudieron cobrar por enfrentarse contra los "carlistas", que digan lo que digan, tienen madera para cargar con los honores del triunfo. Todo depende de que olviden el juego rough, jugando un basket ball limpio, como ellos saben hacerlo, en el que los pases estén a la orden del día.

Los players que mas se han destacado hasta ahora son: Infiesta, de los Maristas; Tracy y Arredondo, del Dependientes; Zapico y Aguilera, del Olimpia; Villazón, del Teléfonos; Guemez y Tomás Méndez del Santos Suárez; Casas y Quino Fernández de los Andaluces; Arche, del Areca y Finlay, Ortega y Fernando de Cárdenas, del San Carlos.

Y como fin de estos comentarios, me dirijo a los miembros de la Liga para que trasladen el palco de la prensa a un lugar donde se pueda dominar bien el terreno. Por ejemplo, podrían colocarlo al lado del anotador oficial...

Don Cipriano.

## Quién es Quién en Base Ball en Cuba

POR OLIVARES PETER

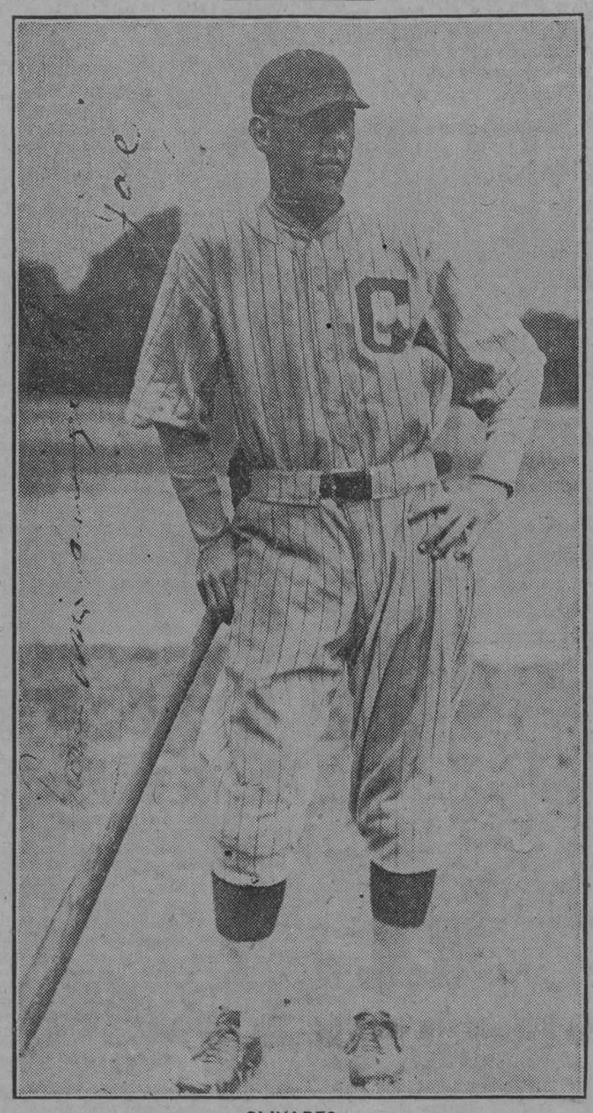

OLIVARES

Josefto Olivares, el actual torpedero de los rojos del siempre glorioso Club Habana, fué siempre uno de los amateurs más distinguidos. Desde muy temprana edad se advirtió en él madera championable. Cada vez que actuaba con su estilo irreprochable en los juegos entre aficionados, cosa que era muy a menudo, se decía de él que si pudiera ir un año a Norteamérica llegaría a ser una de las columnas de nuestros Clubs profesionales. Y aquellos sus admiradores que tal decían no se equivocaron. "Olivaritos" logró una contrata en los Estados Unidos y volvió a sus patrios lares perfeccionado en todo, y hoy en la actualidad se encuentra cubriendo el campo corto del Habana con la misma maestría que lo hacen Lundy y Correa, que son los adversarios que este año tiene en los teams que conjuntamente con el rojo se discuten el pennant de 1927-28. Conjuntamente con Charles Smith y Judson Wilson, Olivares formó aquella maquinita de hacer double-plays que fué una de las muchas causas que dió al Habana el trofeo General Machado, ganado al "Almendares" en una de las series más reñidas que se han efectuado entre los dos rivales.

José Olivares es joven; tiene, pues, ante sí un brillante porvenir en el base ball. Cuenta veintiún años, pues nació el 1 de agosto de 1906, en la misma casa que en la actualidad vive, en Lagueruela, número 6, en la barriada viboreña, donde con sobrada razón lo conocen ya hasta los perros. Olivaritos, pudiera decirse, ha conquistado para él aquella estela de simpatía que tenía en otros tiempos por aquellos contornos Rafael Almeida.

Es soltero, y aunque no nos lo ha dicho, sabemos que tiene una novia, con la cual, según un chismecito de un compañero, piensa casarse el año entrante al regresar de los Estados Unidos.

Su peso fluctúa entre las 140 y 145 libras, y su estatura es de cinco pies y seis pulgadas.

Batea y tira a la derecha. Con la zurda no ha tirado más que algunos "swings" cuando era un "tiñe" y jugaba allá por los dominios de Ordóñez, aquellos históricos terrenos de la Víbora, en el que imponía el orden el celebérrimo "Guardia de Tráfico".

A la edad de trece años empezó a jugar base ball en el Colegio, donde recibía también el pan de la instrucción, en los Hermanos Maristas. Del team de base ball de este plantel pasó a jugar con los "bolsheviques" del Loma Tennis, aquel famoso team por el que tanto se preocupaba el malogrado Juanito Valdés Bérriz, q. e. p. d. En el Loma Tennis, Olivaritos pitcheó y jugó la segunda base; más tarde pasó al short, posición en la que consiguió sus mayores triunfos con un fildeo primoroso y un tiro muy preciso a las bases. Del Loma pasó al Athlético de Cuba, pero con los anaranjados estuvo muy poco tiempo, pues muy pronto volvió al Loma, en donde los partidarios lo pedían a gritos. También jugó en el team de los Caribes y, por último, ocupó un puesto en el trabuco que defendía el nombre del pueblo de Bejucal, ya en el año 1925.

En esta época fué cuando el hijo del Alcalde de Marianao, Mérito Acosta, se lo llevó contratado para el Louisville, de la Asociación Americana, en donde conoció a De Berry, Wilkinson, Martín, Holley, Redman, Kolb, Shannon, Estell, Dawson, Brottem, el indio Tincup, Gaffney, Ballenger, el ferroviario; Cotter, Tyson, Anderson y al manager McCarthy, que eran los componentes ese año del Club de William F. Knebelkamp. El Louisville no necesitó ese año sus servicios y lo envió al Johnstown, de la Middle Atlantic League, que fué ese año el ganador del pennant, ganando en la segunda vuelta 39 juegos y perdiendo solamente 17. El record de Olivares en su primer año fué el siguiente: En 99 juegos en que tomó parte, fué 433 veces al bat, anotó 78 carreras, bateó 140 hits, 28 de dos bases, 10 de tres bases y cinco de cuatro. Se robó 19 bases y se sacrificó en ocho ocasiones, alcanzando un porcentaje de .322, ocupando el décimosexto puesto en el circuito, en el cual bateaban sobre 300 29 players, de los 72 que aparecen en los records oficiales.

Terminada la contienda en la Middle Atlantic League pasó al Louisville, donde jugó algunos juegos. Regresó a la Habana hecho todo un señor peloterazo y debutó ese mismo año de 1925 en el profesionalismo cubano, jugando la tercera base del Almendares, pero con tan mala suerte, que no pudo terminar por partirse el dedo anular de la mano izquierda.

La posición que más le gusta jugar es el short; es en la que se encuentra más seguro, porque ha llegado a estudiar a conciencia la defensa de ese territorio.

—¿Cuál fué el contentón más grande que tuviste en el base ball?—le preguntamos a José Olivares.

—El día de mi debut en el Johnstown, que fué contra el Cumberland. Fué el primer juego de Champion, y a la primera bola que lanzó el pitcher Secrist, disparé un jonron, por el cual me regalaron esta bolita de oro. (Olivares se abre el saco y nos enseña un dije que usa en la cadena de su reloj.) Es un regalo del Presidente de la Liga. Ese día lo recuerdo con tanto entusiasmo, que me parece que fué ayer.

—Vamos a ver—continúo el interrogatorio, en vista de su disposición para contestar—, ¿quieres contarme alguna anécdota?

Olivaritos piensa un instante, se sonríe y en seguida nos dice:

—Cómo no. En un juego de la Liga del Sur fué la cosa. Jugaban Little Rock, donde juego en la actualidad, y el Atlanta, en el que lo hace Manolo Cueto. Ese día las artistas de Hollywood tiraban pelotas usadas desde un aeroplano al parque de base ball de Atlanta, y los jugadores que las cogiesen tenían de premio $25 por cada una. Cueto, dándoselas de vivo, salió del diamante y sólo se fué para el outfield, y en el jardín central se puso a mirar al cielo como quien espera el maná. De buenas a primeras una de esas pelotas fué lanzada sin que fuera vista por Cueto y le cayó en la cabeza, provocando esto una risa general, no sólo entre los jugadores, sino también entre los fanáticos. Hubo risa para rato. Ese día, yo al menos, estuve riéndome toda la tarde pensando en que a Cueto le había caído un fly en la cabeza.

—¿Y cuál fué tu mayor disgusto?

—Lo experimenté en Atlanta, también. Y fué el día en que Mérito Acosta recibió un fuerte dead ball en la cabeza, que a poco le cuesta la vida. El Vicepresidente del Louisville, que se encontraba en Atlanta, fué quien me dió la noticia, y te garantizo que poco faltó para que echara a llorar como un niño. Yo estimo como a un hermano a Mérito, es un excelente muchacho.

—¿Quién crees tú que sea el mejor short-stop cubano?

—Pelayo Chacón.

—¿Viste jugar a Anguilla, Cabrera y Romañach?

—No los vi jugar, pero dudo mucho que hayan podido hacerlo mejor que ese player veterano que hoy tiene Marsans defendiendo la segunda base del Cuba.

He aquí la hoja de servicios de Olivares en lo que va del Campeonato:

| FECHA | Vb. | C. | H. | 2b | Bb. | Db. | Ee. | Ave. | O. | A. | E. | Dp. | Ave. |
|---|---|---|---|---|---|---|---|---|---|---|---|---|---|
| Nov. 2 | 4 | 0 | 1 | 1 | 0 | 0 | 0 | 250 | 1 | 1 | 1 | 1 | 267 |
| Nov. 3 | 3 | 0 | 0 | 0 | 0 | 1 | 0 | 000 | 4 | 2 | 0 | 0 | 1000 |
| Nov. 6 | 4 | 0 | 0 | 0 | 0 | 0 | 1 | 000 | 0 | 1 | 0 | 0 | 1000 |
| Nov. 7 | 4 | 0 | 1 | 0 | 0 | 0 | 0 | 250 | 5 | 1 | 1 | 0 | 1000 |
| Nov. 9 | 3 | 1 | 0 | 0 | 0 | 0 | 1 | 000 | 2 | 4 | 1 | | 1000 |
| Nov. 12 | 3 | 0 | 1 | 0 | 0 | 0 | 0 | 333 | 2 | 2 | 1 | 0 | 800 |
| Nov. 17 | 4 | 0 | 0 | 0 | 0 | 0 | 0 | 000 | 3 | 3 | 1 | 0 | 857 |
| Nov. 19 | 5 | 1 | 0 | 0 | 0 | 0 | 1 | 000 | 1 | 2 | 2 | 0 | 600 |
| Nov. 23 | 3 | 0 | 2 | 0 | 0 | 0 | 0 | 667 | 0 | 2 | 1 | 0 | 667 |
| Nvo. 24 | 3 | 1 | 0 | 0 | 1 | 0 | 0 | 000 | 1 | 6 | 0 | 0 | 1000 |
| Nov. 28 | 3 | 0 | 0 | 0 | 0 | 0 | 0 | 000 | 5 | 5 | 0 | 0 | 1000 |
| Dic. 1 | 3 | 0 | 2 | 0 | 1 | 0 | 0 | 600 | 2 | 2 | 0 | 0 | 1000 |
| Totales | 42 | 3 | 7 | 1 | 2 | 1 | 3 | 167 | 26 | 31 | 7 | 2 | 891 |

Explicación de las iniciales: (Vb), veces al bat; (C), carreras; (H), hits; (2b), tubeyes; (Bb), bases por bolas; (Db), dead balls; (Ee), embasados por error; (Ave), averages; (O), outs; (A), asistencias; (E), errores; (Dp), double-plays.

## Ranking de Tennis en Francia para el 1928

### Figuran en los primeros lugares los ganadores de la Copa Davis

PARIS, diciembre 3.—(AP). — René Lacoste, Henri Cochet, Jean Borotra y Jacques Brugnon, los famosos tennistas franceses que ganaron este año la Copa Davis, son los cuatro primeros jugadores de Francia, y Pierre Landry el quinto, según el ranking que hizo público hoy la Federación Nacional de Tennis.

Una Suzanne figura a la cabeza de las mujeres, pero no es la Lenglen, sino Suzanne Deve, quien ha figurado en puestos muy relevantes del tennis francés durante algún tiempo. Helen Contoslavos está en segundo lugar, y varias jugadoras de menos fama la siguen.

No ha habido grande s sorpresas en el nuevo ranking, y los críticos de sports están conformes en que todavía no ha surgido la jugadora que eclipse la gloria de Suzanne.

Los cinco jugadores que siguen al quinteto inicial mencionado antes, son Cristian Boussus, Roger Georges, Antoine Gentien, Lionel Aslangul y Adrienne Aron.

En la clasificación femenina a continuación de Suzanne Deve y de la Contoslavos figuran Madame Lafourie, Madame Mathieu, Madame Bordes, Madame Goldin, Mlle. Ivonne Bourgeois, Madame Vaussard, Mlle. Cousin y Mlle. Conquet.

## LOS FUNCIONARIOS DEL BASE BALL COMIENZAN A SALIR RUMBO A DALLAS

### En donde se efectuará la reunión de las Ligas Menores la semana entrante

CHICAGO, diciembre 2. (AP).—Un tren especial lleno de funcionarios del base ball organizado salió hoy de aquí en dirección a Dallas, Texas, para asistir a la reunión de las Ligas Menores que se celebrará allí la semana próxima. Con los directores de clubs va el Comisionado Landis y el secretario de éste, Leslie O'Conner.

La Asociación Americana tiene una representación completa en el tren, con el Presidente Hickey a la cabeza. La reunión anual de la Asociación se celebrará antes que la junta de las Menores.

Mañana, sábado, sale otro grupo de beisboleros, con E. S. Barnard, nuevo Presidente de la Liga Americana, el Manager McCarthy, del Chicago Cubs, Walter McNichols, Secretario del Cleveland Indians, Billy Evans, manager de estos, y otros.

El domingo saldrá un tercer grupo y el lunes unos cuantos funcionarios más, entre ellos el del Chicago White Sox. El número de personas de las Mayores que van a la convención de las Menores revela que puede haber muchas operaciones de compra-venta de jugadores, como ya lo han anunciado varios de aquéllos.

## Liga Amateur de Foot Ball Ass.

Se cita por este medio a los Presidentes o a sus delegados de los clubs no federados para la reunión que con el objeto de discutir el proyecto de Reglamento, se celebrará el martes 6 a las ocho y media de la noche en Monte número 131.

Se ruega la más puntual asistencia.

M. Fernández Campa,
Secretario.

## Reto a E. Molinos

Antonio Parapar, joven pugilista de Regla, uno de los mejores de la división bantan weight, reta por este medio al púgil semiprofesional Eugenio Molinos para celebrar un match-revancha, sin límite de rounds, o con el número que imponga la Comisión Nacional de Boxeo, en un ring de esta capital. Puede contestarse al reto por escrito en este periódico o al domicilio de Parapar, en Suárez 79, Teléfono M-5180.

Molinos peleó una vez con Parapar en Regla, ganando en seis rounds por puntos.

## RESULTADO DE LOS JUEGOS DEL CHAMPION DE 1927-28

| Fecha. | Club ganador. | | Club perdedor. | | Pitcher G. | Pitcher P. |
|---|---|---|---|---|---|---|
| Nov. 2. | Almendares | 6 | Habana | 2 | Luque. | Alvarez. |
| „ 3. | Cuba | 3 | Habana | 0 | Foster. | Eckelson. |
| „ 5. | Almendares | 8 | Cuba | 7 | Fabré. | Rosell. |
| „ 6. | Almendares | 6 | Habana | 4 | Rector. | Alvarez. |
| „ 7. | Cuba | 5 | Habana | 2 | Foster. | García. |
| „ 9. | Cuba | 5 | Habana | 2 | Powell. | Alvarez. |
| „ 10. | Almendares | 6 | Cuba | 1 | Luque. | Alonso. |
| „ 12. | Almendares | 2 | Habana | 1 | Palmero. | Dihigo. |
| „ 13. | Habana | 6 | Cuba | 5 | Estrada. | Powell. |
| „ 14. | Almendares | 2 | Cuba | 2 | | |
| „ 16. | Cuba | 5 | Almendares | 4 | Foster. | Luque. |
| „ 17. | Habana | 6 | Almendares | 4 | Dihigo. | Palmero. |
| „ 19. | Habana | 12 | Cuba | 0 | Lewis. | Powell. |
| „ 20. | Almendares | 6 | Cuba | 1 | Luque. | Foster. |
| „ 21. | Cuba | 6 | Almendares | 5 | García. | Rector. |
| „ 23. | Almendares | 4 | Habana | 2 | Luque. | Streater. |
| „ 24. | Habana | 7 | Cuba | 3 | Levis. | Powell. |
| „ 26. | Almendares | 6 | Cuba | 5 | Fabré. | Foster. |
| „ 28. | Habana | 2 | Almendares | 1 | Dihigo. | El Rubio. |
| Dic. 1. | Cuba | 4 | Habana | 0 | Foster. | Bell. |


## ¿Qué le Regalaré?

Si se trata de obsequiar a un hombre de gusto, he aquí la única respuesta oportuna:

Un Juego de Yugos

Krementz

Hay muchísimos modelos para completar todas las exigencias.

Por ejemplo: estilos vistosos, pero fuertes, para hombres de sport; otros con emblemas masones y de otras fraternales sociedades; elegantes creaciones para actos sociales, etc.

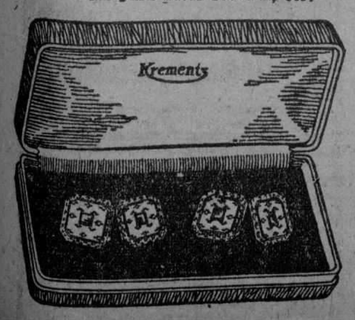


Fabricamos también Botonaduras completas, Alfileres para cuello, Cuchillas y Cadenas.

DE VENTA EN LOS MEJORES ESTABLECIMIENTOS



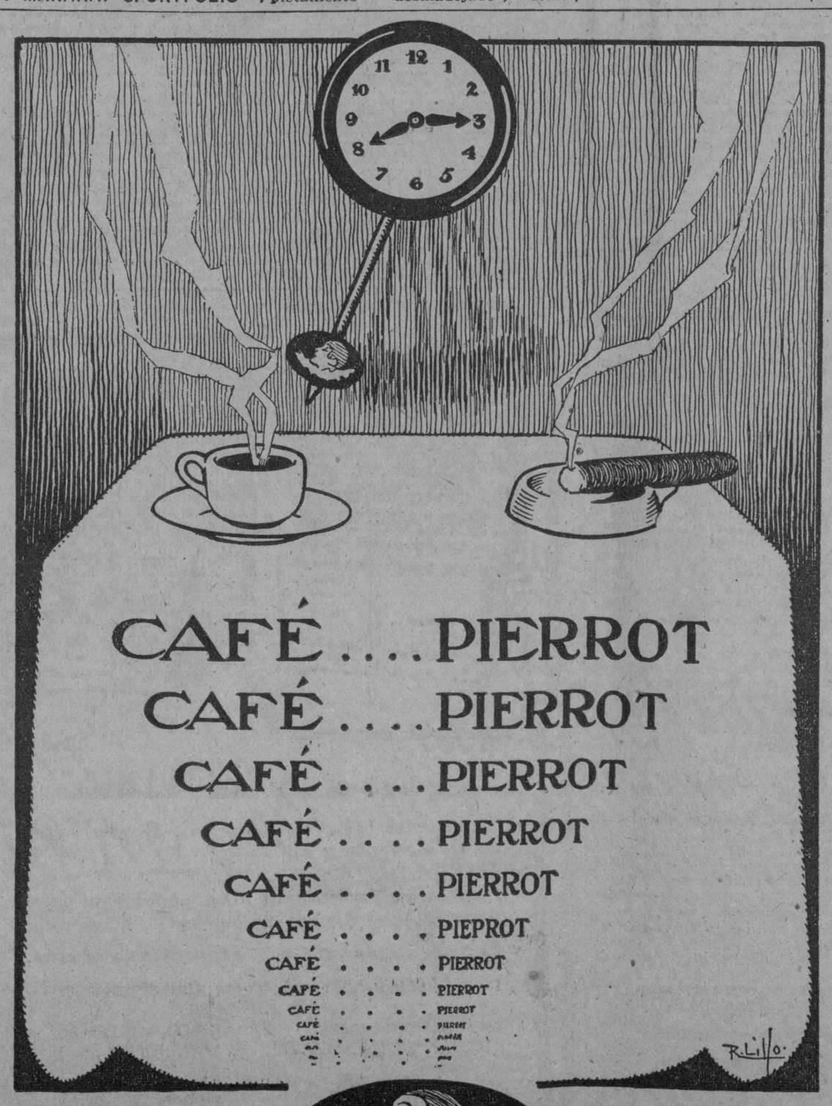


*1158. 1-d. 4.


M.E.C.D. 2016

# BOLSA DE NEW YORK

**FERROCARRILES**

| | |
|---|---|
| Atch. Top. & Santa Fe | 199 |
| Atl. Coast Line | 197 |
| Baltimore & Ohio | 121⅞ |
| Bangor & Aroostook R. R. | 73 |
| Chesapeake & Ohio | 212½ |
| Chi. Gt. West., com. | 13⅝ |
| Chi. Gt. West, pref. | 31 |
| Chic. & N. W. | 90¾ |
| Chi. Mil & San Paulo com. | ..... |
| Chi. Mil & San Paul, pref. | 34 |
| C., Rock I & P | 109½ |
| Delawar & Hudson | 106½ |
| Del. Lack West | 139 |
| Erie | 64⅞ |
| Erie, pref. | 64 |
| Gulf Mobile | 64 |
| Great Northern | 101 |
| Kansas City Southern | 65⅛ |
| Lehigh Valley | 99⅞ |
| Louisville & Nash | 156¾ |
| Mo. Kan & Tex., com. | 43⅛ |
| Mo. Pac., com. | 54 |
| Mo. Pac., pref. | 115⅝ |
| N. Y. Central | 165 |
| N. Y., N. H. & H. | 56⅝ |
| Nickle Plate | 128⅞ |
| Norfolk & Western | 197 |
| Northern Pacific | 101⅝ |
| Pensilvannia | 65⅜ |
| Pere Marquete | 131½ |
| Fitts W. Va. | 154⅝ |
| Reading | 109¼ |
| St. Louis & St. Francisco | 111½ |
| St. Louis & Southwestern | 81⅞ |
| Seaboard Line, com. | 31¼ |
| Seaboard Line, pref. | 40 |
| Southern Pacific | 121⅝ |
| Southern Railway | 144⅜ |
| Texas & Pac. | 102½ |
| Union Pacific | 197 |
| Wabash, com. | 69⅝ |
| Wabash, pref. | ..... |
| Western Maryland, com. | 54⅝ |

**EQUIPOS**

| | |
|---|---|
| American Car Fou | ..... |
| American Locomotive | 109⅞ |
| Baldwin Locomotive | ..... |
| Gen. Raid. Sig. | 123 |
| Pullman Company | 83½ |
| Lima Locomotive | 56¾ |
| Preseed Steel Car | ..... |
| N. Y. Air Brake | ..... |
| Westinghouse Air Brake | 46½ |

**MOTORES**

| | |
|---|---|
| Chrysler Mot., pref. | ..... |
| Chrysler | 57 |
| Dodge Motors, com. | 17 |
| Dodge Motors, pref. | 67¼ |
| General Motor, New. | 126⅞ |
| Hudson Motor Co. | 68⅜ |
| Mack Trucks | 109½ |
| Nash | 95⅞ |
| Packard Motors | 52¾ |
| Pierce Arrow, com. | 13⅜ |
| Studebaker Corp. | 57½ |
| White | 35¼ |
| Willys Over | 15½ |
| Yellow Truck | 30⅞ |

**ACCESORIOS**

| | |
|---|---|
| Am. Bosch. Mag. | ..... |
| Briggs Mfg. Co. | 24½ |
| Eaton Axle & S. | ..... |
| Gabriel Snubber A | 33½ |
| Spicer Mfg. Co. | ..... |
| Stewart Warner | 84¼ |
| Timken Roller | 129⅛ |

**GOMA**

| | |
|---|---|
| Ajax | ..... |
| Fisk Tire | ..... |
| Goodrich | 86½ |
| Lee Rubber & Tire | ..... |
| Kelly Springfield Tire | 29 |
| U. S. Rubber | 53¾ |

**ACEROS**

| | |
|---|---|
| Am. Steel Fou | 55½ |
| Bethlehem Steel | 54⅝ |
| Colo F & I. | 79½ |
| Crucible Steel | 87¾ |
| Gulf States | ..... |
| Inland Steel | 54½ |
| Philadelphia Coal & Iron | 43¼ |
| Republic Iron Steel | 60½ |
| U. S. Steel | 146⅛ |
| Vanadium | 56⅛ |
| Youngstown | 92½ |

**PETROLEOS**

| | |
|---|---|
| Atlantic Ref. | 113 |
| Barnsdall A | 24⅜ |
| California Petrol | 22½ |
| General Asphalt | 81⅞ |
| Hoston Oil | 162½ |
| Independet Oil & Gas | 24⅞ |
| Louisania Oil | 24⅞ |
| Louisania Oil | ..... |
| Lago Oil. | 34 |
| Marland Oil | 34 |
| Mid. Cont. Pet. | ..... |
| Pan American B | 46¼ |
| Phillips Petroleum | 41 |
| Pure Oil | 25½ |
| Shell Cnion Oil | ..... |
| Sims Petroleum | ..... |
| Sinclair Oil Corp. | 17¼ |
| So. Cal. Edison | ..... |
| Skelly Oil | 26½ |
| S. O. Calif. | 55⅜ |
| Stdard Oil (of New Jersey). | 39¼ |
| Texas Co. | 52⅞ |
| Texas Pac. Land. | ..... |
| Tex. Pac. C & O. | 13¼ |
| Union Oil Cal | ..... |

**SERVICIOS PUBLICOS**

| | |
|---|---|
| American For. Pow. | 28 |
| American Tel. and Tel. | ..... |
| Am. Water Works | 60¼ |
| Columbia Gas | ..... |
| Consolidated Gas. | ..... |
| Elec. Light Pow. | 27¼ |
| Internat'l Tel & Tel. | 148⅞ |
| Interboro R. T. | ..... |
| National Power & Light | 21⅞ |
| North American | 62⅜ |
| Pub. Ser. N. J. | 42½ |
| Standard Gas & Elec. | 62⅜ |
| United Light A | 30⅜ |

**AZUCAR Y FERROCARRILES CUBANOS**

| | |
|---|---|
| American Beet Sugar. | ..... |
| American Sugar Ref. | 68¾ |
| Cuban Cane Sugar, com. | ..... |
| Cuban American Sugar | 20¼ |
| Cuba Company | 25⅜ |
| Ge. West. Sug. | 37 |
| Consoldatec R. R. of Cuba | 71½ |
| Punta Alegre | 29¼ |
| Puerto Rico Sugar | 38 |

# MERCADO DE FLETES

| | 100 libras | |
|---|---|---|
| COSTA NORTE: | | |
| A Filadelfia | 11½ | 12½ |
| A Galveston | 9½ | 10½ |
| A New Orleans | 8½ | 9½ |
| A Halifar | — | — |
| A St. John | — | — |
| A Savannah | — | — |
| A Boston | 13½ | 14½ |
| COSTA SUR: | | |
| A Filadelfia | 13½ | 14½ |
| A New York | 13½ | 14½ |
| A New Orleans | 10½ | 11½ |
| A Halifax | — | — |
| A St. John | — | — |
| A Boston | 15½ | 16½ |
| A Galveston | 11½ | 14½ |

Estas cotizaciones son exclusivamente sobre azúcar.

# Municipio de la Habana

**Departamento Administración de Impuestos**

AVISO

EJERCICIO DE 1927 a 1928

PATENTES ANUALES Y SEMESTRALES DEL 1er. SEMESTRE, POR INDUSTRIA, COMERCIO, PROFESIONES, ARTES Y OFICIOS

Y

JUEGOS PERMITIDOS (CUOTAS ANUALES Y DEL 1er. SEMESTRE)

Se hace saber a los contribuyentes por los conceptos expresados, que pueden acudir a satisfacer sus respectivas cuotas, sin recargo alguno, a las oficinas recaudadoras de este Ayuntamiento, situadas en Mercaderes y Pí y Margall, todos los días hábiles, desde el 1o. al 30 de diciembre entrante, durante las horas comprendidas de 8 a 11 de la mañana y 1 y 1|2 a 4 de la tarde, menos los sábados en que la recaudación será únicamente en las horas de la mañana.

Los recibos de patentes por industria, comercio, etc., se pagarán en la Taquilla No. 15; y los de juegos permitidos en la No. 8.

Para efectuar sus pagos deberán los contribuyentes presentar el último recibo satisfecho; y finalmente, se les advierte que el que no pagare su cuota dentro del plazo señalado, incurrirá en el recargo del 10 por ciento y se le seguirá el cobro por la vía de apremio.

Habana, noviembre 24 de 1927.

Miguel A. GOMEZ.
Alcalde de la Habana.

10894 5d. 30 Nov.

# Mercado de Cambios

NUEVA YORK, Dic. 3. (A. P.)

INGLATERRA: Libra esterlina Pa. 4.86.6.
Vista 4.87 11|16
Cable 4.88 5|32
60 días 4.83 13|16

ESPAÑA: Par 19.3 centavos por peseta.
Vista 16.65½

FRANCIA: Par 19.3 centavos por franco.
Vista 3.93⅜
Cable 3.93 9|16

SUIZA: Par 19.3 centavos franco.
Vista 19.28½

BELGICA (Belga nueva moneda) Par 13.88.
Vista 13.98

ITALIA: Par 19.3 centavos por libra
Vista 5.42⅝
Cable 5.43¼

SUECIA: Par 19.3 centavos por corona.
Vista 26.98½

HOLANDA: Par 40.42 centavos por florín.
Vista 40.38½

GRECIA: Par 193 por dracma.
Vista 1.32½

NORUEGA: Par 26.8 centavos por corona.
Vista 26.61

DINAMARCA: Par 26.8 centavos por corona.
Vista 26.81

CHECOESLOVAQUIA: Par 20.3 centavos por dinar.
Vista 2.96¼

RUMANIA: Par 19.3 centavos por lei.
Vista 0.62

POLONIA: Par 19.3 centavos por zloty.
Vista 11.25

ALEMANIA: Par 23.82 centavos por marco.
Vista 23.88¾

AUSTRIA: Par 14.07 centavos por chelín.
Vista 0.14.12

JAPON: Par 49.3 centavos por yen.
Vista 45.83

CHINA: Par 70.278 por tael.
Vista 63.87

ARGENTINA: Par 42.40 centavos por peso.
Vista 42.80

BRASIL: Par 22.40 centavos por mil reis.
Vista 11.95

MONTREAL: Par 100 centavos por dólar.
Vista 100.09¾

**PLATA EN BARRAS**

NUEVA YORK, Dic. 3. (A. P.)
Plata en barras 58

**BOLSA DE MADRID**

MADRID, diciembre 3. (A. P.)

| | Pesetas |
|---|---|
| Franco | 23.80 |
| Libra esterlina | 29.35 |

**BOLSA DE BARCELONA**

BARCELONA, Dic. 3. (A. P.)
El dollar se cotizó a 6.00 pesetas.

**BOLSA DE PARIS**

PARIS, diciembre 3. (A. P.)
Los precios de los valores cotizados hoy en esta Bolsa estuvieron firmes.

| | Francos |
|---|---|
| Renta del 3 por 100 | 57.90 |
| Empréstito del 5 por 100 | 76.90 |
| Cambios sobre Londres | 124.02 |
| El dollar se cotizó a | 25.40½ |

**BOLSA DE LONDRES**

LONDRES, diciembre 3. (A. P.)
En esta Bolsa se cotizaron hoy los siguientes valores:

| | |
|---|---|
| United Hav. Railway | 67 |
| Consolidados por dinero | 54 5|16 |
| Empréstito británico del 5 por 100 ex-div. | 101⅛ |
| Empréstito británico del 4½ por 100 | 96¼ |

# Mercado de Algodón

Al cerrar el mercado de New York el algodón se cotizaba a los siguientes tipos:

| | |
|---|---|
| Diciembre | 19.54 |
| Enero (1928) | 19.50 |
| Marzo (1928) | 19.68 |
| Mayo (1928) | 19.85 |
| Julio (1928) | 19.82 |
| Octubre (1928) | 19.36 |

CRONICA DE TRIBUNALES

# CONFIRMA EL SUPREMO LA SENTENCIA DICTADA CONTRA EL AUTOR DE UN HOMICIDIO EN EL CENTRAL "FRANCISCO"

El procesado, durante una reyerta sostenida con otro individuo sobre una ganancia de 40 centavos lo mató de un balazo, a pesar de que su contrincante solo se defendía con los puños

EN EL SUPREMO

**SUCESO SANGRIENTO EN UNA COLONIA DEL CENTRAL "FRANCISCO", DE SANTA CRUZ DEL SUR**

Ha resuelto la Sala de lo Criminal del Tribunal Supremo, en sentencia dictada al efecto, el recurso de casación establecido por el procesado Pablo Abreu, combatiendo el fallo de la Audiencia de Camagüey, en la causa que, con motivo de la muerte de Ramiro Lara, ocurrida el primero de Mayo del año en curso en la colonia "La Fe", del Central Francisco, en el municipio de Santa Cruz del Sur.

Resulta que los dos individuos de referencia se encontraban jugando al prohibido en el indicado lugar, surgiendo entre ellos acalorada discusión por el cobro de la insignificante cantidad de 40 centavos, que uno alegaba haber ganado al otro. La discusión degeneró en reyerta, durante la cual Abreu y Lara se acometieron recíprocamente, el primero con un revólver y el segundo con los puños. Y el resultado, claro está, no fué dudoso. Lara recibió un balazo que le produjo la muerte casi instantaneamente, saliendo el procesado ileso.

La Audiencia, estimando a Abreu responsable de un delito de homicidio sin circunstancias modificativas, le impuso 14 años, 8 meses y 1 día de reclusión.

Y ahora el Tribunal Supremo, al declarar sin lugar el recurso mencionado confirme la condena aludida.

**RECURSO DECLARADO CON LUGAR**

En sentencia dictada al efecto, la Sala de lo Criminal del Tribunal Supremo ha declarado con lugar el recurso de casación que, por infracción de ley, interpuso el doctor Jesús A. Portocarrero, impugnando el fallo de la Audiencia de Matanzas, que condenó al procesado Enrique Fundora Balbona, jornalero y vecino de dicha ciudad, a la pena de 3 años, 9 meses y 4 días de prisión correccional, como autor de un delito complejo de disparo de arma de fuego contra determinada persona y lesiones graves, apreciando en el caso de agravante de reincidencia, que fundó en una condena de 31 pesos que fué impuesta con anterioridad a Fundora, como autor de un delito de lesiones por imprudencia.

La Sala, en su segunda sentencia, aceptando la tesis del doctor Portocarrero, declara que no es de tenerse en cuenta la circunstancia de agravación de referencia, por cuanto indebidamente la apreció la Audiencia en el presente caso y, penando separadamente el disparo del delito de lesiones, le impone a Balbona las penas de 1 año, 8 meses y 21 días de prisión correccional por el primero y 1 año y 1 día de igual clase de pena por el segundo.

**SEÑALAMIENTOS EN EL SUPREMO PARA MAÑANA, LUNES**

No hay.

EN LA AUDIENCIA

**SE CONCEDIO JUBILACION A UN PROFESOR DE LA BANDA MUNICIPAL**

La Sala de lo Civil de la Audiencia ha concedido jubilación voluntaria, con el haber anual de 750 pesos, al Profesor de primera clase de la Banda de Música Municipal de la Habana, señor Juan Francisco Pereira.

Dicha Sala ha dispuesto la jubilación obligatoria, con el haber anual de 270 pesos, del Auxiliar Clase 'E' de la Granja Agrícola de esta provincia.

La repetida Sala ha concedido una pensión de 300 pesos anuales, a la viuda e hijas del fallecido Ugier de la Cámara de Representantes señor Vicente Cuevas Orrit.

**ABSOLUCIONES**

Juan González Rodríguez, para quien solicitó el Fiscal 7 años, 4 meses y 1 día de presido mayor, como autor de un delito de hurto cualificado por el grave abuso de confianza, con la agravante de reincidencia, ha sido absuelto libremente, conforme lo solicitara su defensor, el doctor Ricardo Illá Vilaró.

También ha sido absuelto Luis Díaz Herrera, para quien solicitó el Fiscal 3 años, 9 meses y 4 días de prisión correccional, por delito complejo de disparo y lesiones graves. Lo defendió el doctor Ramón González Barrios.

**PENAS QUE INTERESAN EL FISCAL**

El Fiscal de la Audiencia ha formulado escrito de conclusiones provisionales, interesando 3 años, 1 mes y 8 días de suspensión en los cargos que desempeñaban, por cohecho mediante exigencias que parten del funcionario, para el Juez Municipal de Casiguas Encarnación Hernández Hernández y el Secretario de dicho Juzgado Gerardo Valdés Oviedo.

Según el Fiscal, puestos ambos funcionarios de acuerdo, exigieron al ciudadano Ildefonso Pino Martínez, por tramitarle un expediente de matrimonio y hacerle entrega de dos certificaciones acreditativas del mismo, la cantidad total de nueve pesos, que Pino les entregó.

La exigencia del Juez y del Secretario aludidos, que no perciben sueldo del Estado, fué sólo, pues, de 6 pesos 40 centavos por importar el matrimonio un peso y las dos certificaciones un peso 60 centavos, cuyo importe pertenece al Tesoro público.

**NOTIFICACIONES EN LO CIVIL**

Mañana, lunes, tienen notificaciones en la Secretaría de la Sala de lo Civil de esta Audiencia, las personas siguientes:

Pedro Rubido; Leoncio del Junco; Urbano Gómez Cádiz; Luis Meruelos; Emilio del Pino; Alfredo Vázquez; Angel Valdés Montiel; Celerino Rivas; Antonio Bueno; Ramón Abreu; Fernando Soldevilla; Alfonso Haro; Emilio del Marmo; Ramiro Martínez; Juan E. Mayorga; Miguel M. Prieto Cárdenas; Daumy; Samuel Giberga; Eloy Cántero; Pereira; Miguel A. Macau; Oscar A. Lay; José M. Fernández; Antonio de la Luz; Eulogio Sardiñas; Julio E. Blanco; Antonio García de la Torre; Rafael Galiana; Javiera Jaime; Félix Granados; Salvador Díaz Valdés; Antonio Gómez Varela; José María Rodríguez; Dos Santos; Manuel Calas Dávila; Octavio Valdés la Torre; Carlos Marcos; Celina Cardoso; Edmundo Gronlier; Udaeta; Carlos M. Andulio Chirino; Carlos A. Zenea; Angel Fernández Buines; José Suárez Arias; Isabel Trujillo; Adriano Troncoso y Luis Escala Milán.

**SEÑALAMIENTOS EN LA AUDIENCIA PARA HOY**

Sala Primera de lo Criminal

Aurora Morejón, por estafa. Defensor doctor Rabell.

Julio San, por infracción ley drogas. Defensor doctor Lavín.

Oscar Pomen, por robo. Defensor doctor Lavín.

Juan Feal, por estafa, Defensor doctor Arango.

Manuel Rodríguez, por estafa. Defensor doctor Dorta Duque.

Isidro Parada, por infracción postal. Defensor doctor Demestre.

Antonio López, por hurto. Defensor doctor Demestre.

Julia García, por infracción electoral. Defensor doctor Ochotorena.

Sala Segunda de lo Criminal

Luis Artecona. Defensor doctor García.

Justo Fernández, por alzamiento. Defensor doctor Tariche.

Anselmo Hernández, por publicación clandestina. Defensor doctor Peña.

Gregorio Moré, por disparos. Defensor doctor Palma.

Mariano Bahamonde, por perjurio. Defensor doctor Vázquez.

Venancio Pérez, por atentado. Defensor doctor Marill.

René Valdés, por atentado. Defensor doctor Franco.

Juan Lima. Defensor doctor Palma.

Felicia Campos, por infracción postal. Defensor doctor Candia.

Angel Estraviz, por estafa. Defensor doctor Pequeño.

Sala Tercera de lo Criminal

Francisco Laguardia, por hurto. Defensor doctor Aedo.

José Banjuí, por robo. Defensor doctor Palma.

José Chni, por daño a la salud. Defensor doctor Aedo.

Alejandro Figueras, por imprudencia. Defensor doctor Pino.

Andrés Alfonso, por lesiones. Defensor doctor Saladrigas. Acusador doctor Tudurí.

**SALA DE LO CIVIL**

—Almendares. Fabiana Santos Molinedo. Pensión. Ponente Escobar. Letrado Camejo. Procurador Méndez. Fiscal.

—Contencioso. Manuel González contra el señor Presidente de la República. Ponente Escobar. Letrado G. Tudurí. Procuradores Rodríguez. Fiscal.

—Almendares. José M. Abad contra Florentina Petrona Ramos. Mayor. Ponente Escobar. Letrado Riveira. Procurador Pereira.

—Este. American Foreing Banking contra United States Insurance Mayor. Ponente Escobar. Letrado Martínez. Procurador Laredo y Quintana.

—Norte. Francisco Peñalver contra Emilio Carrera Peñarredonda. Incidente. Ponente Escobar. Letrados Gispert y Betancourt. Carrera. Procurador Dennes.

—Oeste. Sinclair Cuba Oil Co. contra Central Borgita. Testimonio. Ponente Escobar. Letrado Menocal. Procuradoctor Urrutia y Pinto.

—Este. Banco Mercantil Americano de Cuba contra Félix Leredo. Mayor. Ponente Escobar. Letrados Torres y Pardo. Procurador Roca.

—Oeste. Gumersindo Saenz contra José Acosta. Ejecutivo. Ponente. Escobar. Letrado Calahorra. Procurador Medina. Parte.

—Almendares. Fred, Wolfe contra Jorge Casuso. Ejecutivo. Ponente Escobar. Procuradores Arroyo y Miranda.

# Las elecciones en la Asociación de la Prensa de Oriente

**EL SR. ADRIANO ESTEBAN FERRER, DIRECTOR DEL DIARIO 'EL COMBATE'. SALIO ELECTO PRESIDENTE**

Con gran entusiasmo la Asociación de la Prensa de Oriente se reunió en el Salón de Sesiones del Ayuntamiento de Santiago de Cuba celebrando solemnemente el acto de las elecciones para cambio de Directiva, saliendo electa por gran mayoría la candidatura siguiente:

Presidente, Adriano Esteban Ferrer; Vice, I. Enrique Tintore; Vice, José Giménez Cruz; Secretario Jaime Durán Bonet; Vice, Ramón Lazo Morales; Tesorero, Salvador Sánchez García; Vice, Francisco J. Ibarra. Vocales, Temistocles A. Ravelo Abreu, Juan María Ravelo, Daniel Fajardo Ortiz; José Rodríguez Cotilla; Pedro A. Morales y Pedro Duany Méndez.

La nueva Directiva tomó los acuerdos de celebrar el día 31 del presente mes de diciembre a las 9 de la mañana ante la estatua del gran poeta Heredia la Fiesta de las Palmas en conmemoración al natalicio del inmortal poeta, genial cantor al Niágara.

En ese acto tomarán parte como oradores los distinguidos letrados doctores Vidal Bosque, licenciado Antonio Bravo Coreoso, Max Henriquez Ureña, José T. Oñate, Francisco Marcel y Enrique Molina, así como representaciones del gobierno, del municipio y sociedades culturales.

Las Bandas del Ejército y municipio amenizarán el acto.

Se celebrará también el día primero de año, la Fiesta de la Caridad Penal, en la cárcel pública de Santiago en la cual la Asociación de la Prensa de Oriente, obsequia a los presos con las golosinas de Pascuas que recolecta del comercio. En esa fiesta monseñor Zubizarreta, Arzobispo de Santiago, celebrará misa en el patio de la cárcel y los doctores Martínez Anaya, Balanzó y Manduley, harán uso de la palabra exponiendo a los presos la importancia de dicha fiesta cuya significación es uno de los grandiosos paisajes de las sagradas escrituras 'La Caridad Cristiana llega a las puertas del desvalido'.

# Bolsa de la Habana

**COTIZACION OFICIAL DEL DIA 3 DE DICIEMBRE**

**BONOS Y OBLIGACIONES**

| | Comp. | Vend. |
|---|---|---|
| República de Cuba 1904 (Speyer) | 102 | 106 |
| República de Cuba 1905 (Deuda Inte.) | 99¾ | 104 |
| República de Cuba 1909 4½ | 98 | 101 |
| República de Cuba 1914 (Morgan) | 102½ | 107 |
| República de Cuba 1917 (Puertos) | 99 | 102¾ |
| Rep. de Cuba 1923 5½ | 104½ | 105¼ |
| Ayuntamiento de la Habana 1a. Hip. | 103 | 106 |
| Ayuntamiento de la Habana 2a. Hip. | 103 | 106 |
| Banco Territorial | 85½ | 95 |
| Calzado | 50 | — |
| Cervecera | 109 | 109¾ |
| Ciego de Avila | — | — |
| Cienfuegos | — | — |
| Curtidora | — | — |
| Gibara | — | — |
| H. Electric Consolidados) | 96½ | 100 |
| Manufacturera | 52 | 58 |
| Matandero | — | — |
| Nacional de Hielo | — | — |
| N. F. Hielo Bonos | 102½ | — |
| N. F. Hilo, Obligaciones | 102½ | — |
| Noroeste F. C. | — | — |
| Papelera Serie A | 101½ | 106 |
| Papelera Serie B. | 72½ | 100 |
| Teléfono | 94 | 100 |
| Teléfono (Conv. Col.) | — | — |
| Unidos | 78 | 90 |
| Urbanizadora | — | — |
| Edificio La Metropolitana S. A. | 101 | 105 |
| JJarcias Matanzas | 98½ | 102 |
| Ironbeer Obligaciones no Hipotecadas) | 84 | 103 |

**BONOS EMPRESTITO SERIADO DE LA REPUBLICA DE CUBA MORGAN 5½% 1927**

Vence lo. julio

| | | |
|---|---|---|
| Serie A—1928 | 101 | — |
| Serie B—1929 | 101 | — |
| Serie C—1930 | 101 | — |
| Serie D—1931 | 101⅛ | — |
| Serie E—1932 | 101¼ | — |
| Serie F—1933 | 101⅜ | — |
| Serie G—1934 | 102 | — |
| Serie H—1935 | 102¼ | — |
| Serie I—1936 | 103 | — |
| Serie J—1937 | 103 | — |

**ACCIONES:**

| | | |
|---|---|---|
| Agrícola Banco | — | — |
| Banco Territorial | 50 | — |
| Banco Territorial B. | 2 | — |
| Cervecera | 215 | 160 |
| Ciego de Avila | — | — |
| Cienfuegos Acueducto (Bonos) | — | — |
| Constructora P. | — | — |
| Constructora C. | — | — |
| Cuba Cane Pref. | 29 | 35 |
| Cuba Cane C. | 5 | 9 |
| Cuba R. R. | — | — |
| Cuban Central P. | — | — |
| Cuban Central C. | — | — |
| Cuban Tire P. | — | — |
| Cuban Tire C. | — | — |
| Curtidora | — | — |
| Gibara | — | — |
| Industrial Cuba | — | — |
| Havana Electric Railway Co. Pref. | 75½ | 76½ |
| Havana Electric Railway Co. Comunes (en circulación 200,000 acciones) | 15 | 20 |
| Jarcia P. | 97½ | 99½ |
| Jarcia C. | 25 | 26 |
| Licorera C. | 3¾ | — |
| Lonja P. | 100 | — |
| Lonja C. | — | — |
| Manufacturera | 6 | 8 |
| Manufacturera C. | 2 | — |
| Matadero | — | — |
| Naviera P. | 72 | 76 |
| Naviera C. | 11 | 13 |
| N. F. de Hielo | 420 | — |
| Perfumería P. | 73 | — |
| Perfumería C. | 11¼ | — |
| Pesca P. | 107 | — |
| Pesca C. | 27 | — |
| Préstamos | — | — |
| Santiago | — | — |
| Sancti-Spíritus | — | — |
| Teléfono P. | 114¼ | 114½ |
| Teléfono C. | 120 | — |
| Tel. Internacional | 145 | — |
| Trust | — | — |
| Unidos | 69K | 70½ |
| Union Oil | — | — |
| Urbanizadora P. | — | — |
| Urbanizadora C. | — | — |
| Metropolitan Auto | — | — |
| Fibras y Jarcia | 62 | — |
| Fibras y Jarcia (sindicadas) | 62 | — |

# LA CONFERENCIA DE LA DOCTORA MARGARITA LOPEZ EN LA FEDERACION NACIONAL DE ASOCIACIONES FEMENINAS

La conferenciante disertó de manera brillante sobre este tema: "si responde el artículo 38 del proyecto de Reforma Constitucional a las aspiraciones de la mujer cubana"

Un lleno completo en el Salón de Actos de la Cruz Roja.

El anuncio de una conferencia de tan grande interés, al mismo tiempo que el nombre de la disertante, ya reconocida como una de las representaciones de más valor de la intelectualidad femenina, atrajo gran número de público, en el que los hombres se encontraban en gran número, al lugar en que la docta palabra de la señorita López se iba a dejar oir.

Poco despues de las cinco y media la Srta. María Montalvo de Soto Navarro, presidenta de la Federación Nacional de Asociaciones Femeninas, concedió la palabra a la doctora López, y, entre aplausos, entusiastas ocupó ésta la tribuna, dando a conocer el título de su conferencia: ¿Responde el artículo 38 del Proyecto de Reforma Constitucional a las aspiraciones de la mujer cubana?

Y con una convicción que no dejaba lugar a dudas responde ella misma ante el auditorio, interpretando, decía, el sentir todos los allí presentes: ¡No!

Despues se extiende en consideraciones de como surgieron a la vida los pueblos de las naciones americanas, habla de la forma de gobierno que aparece en el siglo XIX, tratando de llenar los ideales de democracia, es decir, el gobierno por todos y para todos... y tratando de la democracia se refirió como una consecuencia, al sufragio universal, cuya doctrina, con amplitud de detalles, deja demostrado que ha sido incomprendida.

Entró de lleno en la historia política de nuestra vida republicana, manifestando que la misma incomprensión que fué motivo de que en otras naciones se excluyera del derecho del sufragio a la mujer, lo fué de que en nuestra Carta Fundamental se consignara la palabra "varones" al referirse a los ciudadanos que como tales tenían el derecho de elegir a aquellos que habían de gobernarlos. Y se refiere, en términos elocuentes haciendo justicia extricta a la mujer co-redentora, a los sacrificios, a las abnegaciones, a las lágrimas, a los sufrimientos, que compartió la mujer cubana con el hombre en los campos de batalla.

Ampliamente explica la doctora López la actividad desplegada por la mujer en los veinticinco años de vida republicana. Penetró dice, con ansia y aprovechamiento, por las puertas de la cultura, al extremo que nuestro último censo arroja menor número de analfabetos entre las mujeres; triunfó en los estudios superiores, en las carreras liberales, ganó cátedras en la Universidad y puestos en las Academias...

El curso de la conferencia de la doctora López fué harto interesante y detallado para darlo a conocer en unas líneas; bástenos decir que negó rotundamente que el artículo 38 del Proyecto de Reforma Constitucional respondiera a las aspiraciones de la mujer cubana, toda vez, dijo, que lo que se le hace en ese artículo a la mujer es solamente una promesa, y que la mujer, además, nunca ha pedido en nuestra Patria un reconocimiento de derecho al sufragio gradual o limitado, que jamás, en sus muchas gestiones cerca de los legisladores, ha dejado vislumbrar siquiera un deseo de obtener el sufragio como una prerrogativa concedida por el gobierno, mediante tales y cuales condiciones, sino como un derecho, que sin tener motivos en contra que aludir, le cabe en toda su amplitud.

Hizo, luego, una comparación del uso del derecho del sufragio que harían las mujeres y del que actualmente hacen los hombres. Y asegura que ni una hora de dolor, ni lejanamente una inquietud, un desasosiego, habrían de venir a nuestra Patria por la intervención de la mujer en la vida pública, y respecto a la capacidad de ella se refiere a la autorización que concede la ley a la mujer mayor de doce años para celebrar contrato de tanta responsabilidad y transcendencia, tanto en la vida pública como privada, como el contrato matrimonial. ¿Y no está, dice, la mujer que a los doce se encuentra capacitada para elegir a quien ha de unirse a los que han de gobernarla?

La conferencia de la doctora López tuvo otros puntos muy importantes. Los aplausos fueron atronadores, como prodigados por manos masculinas, por manos de los mismos que, entusiasmados y convencidos, no pudieron contener, en algunos de los puntos, un ¡Bravo! que fué el exponente de que el hombre justiciero y consciente no experimenta temor alguno ante la invasión de la mujer en la vida política del país, augurando en ello no más que bienandanzas a la Patria.

Más de un cuarto de hora permanecimos en el local despues de terminada la conferencia de la doctora López y las felicitaciones se sucedían; tal era el entusiasmo que había dejado en el ánimo la disertación precisa y clara de la conferencia.

Clara MOREDA LUIS.

¡Los insectos son implacables!

¡HORDAS famélicas de insectos que se lanzan diariamente al combate, en guerra inexorable contra la Humanidad! Las moscas propagan el tifus, la parálisis infantil e innumerables otras enfermedades; los mosquitos llevan consigo el paludismo y algunas más fiebres endémicas; y las chinches y cucarachas son la fuente de mil y mil dolencias. ¿Puede Vd. sacrificar su salud — y quizás hasta su vida — para que estos insectos vivan? Proteja su salud — destruya esta plaga peligrosa con Flit.

El Flit pulverizado, en pocos minutos, limpia la casa de moscas, mosquitos, chinches, cucarachas, hormigas y pulgas. Penetra en las rendijas que usan los insectos para esconderse y criar y destruye sus huevos. El Flit pulverizado — sin dañar ni manchar el tejido más delicado — mata la polilla y sus larvas que destrozan la ropa.

Químicos famosos perfeccionaron el Flit. Es fácil de usar — mortífero para los insectos e inofensivo para el hombre. Altamente recomendado por los Inspectores de Sanidad. De venta en los principales establecimientos.

Distribuído por: Standard Oil Company of Cuba, Havana

FLIT

MARCA REGISTRADA

DESTRUYE
MOSCAS MOSQUITOS HORMIGAS
PIOJOS CHINCHES CUCARACHAS
POLILLAS PULGAS

"La lata amarilla con faja negra"

820

Allsteel

Mobiliario de Seguridad "ALLSTEEL"

Más de cien modelos distintos. Pueden agregarse secciones a medida que las necesidades lo exijan.

Protección permanente a los papeles valiosos. Apariencia — Ahorro de espacio — Economía.

El más grande "stock" de muebles de oficina.

MORGAN & McAVOY COMPANY
Aguiar 79, Teléfono A-4102

LAUREANO GARCIA
José A. Saco baje No. 13
Santiago de Cuba

FRANCISCO PARES MACIAS
Martí número 32
Caibarién

CIA. "EL CAMAGUEYANO", S. A.
República No. 76, Camagüey



Refresca y vigoriza

PÁLIDO y seco como el mejor champaña — En sus espumas fulgura vitalidad — substancioso y sin embargo suave — Canada Dry — el Champaña de los Ginger Ales — es tan diferente de los otros Ginger Ales comunes que bien pudiera dársele otro nombre.

En el primer trago Ud. sentirá su mágico sabor. Comprenderá que el Canada Dry es algo más que una bebida agradable.

Hecho del legítimo jengibre de Jamaica sin la menor partícula de capsicum. No es ardiente ni picante. No deja sensación desagradable. Se sorprenderá de la vitalidad que él le despierta al refrescarle.

"CANADA DRY"

"El Champaña de los Ginger Ales"

De venta en todos los principales clubs y hoteles

200


CERVEZA: ¡DEME MEDIA "TROPICAL"!

M.E.C.D. 2016

# INFORMACION AZUCARERA

## MERCADO DE NEW YORK

NEW YORK, diciembre 3. — (AP)— No hubo ventas hoy en el mercado del crudo y en ausencia de negocios el precio continuó sin variación a 4.52 centavos para Cuma, derechos pagados. El tono, sin embargo, estuvo firme, y los tenedores no se hallaban dispuestos a hacer ofertas agresivas cotizándose el azúcar disponible a base de 4.58 centavos entrega.

Los cables del extranjero eran, sin embargo, más favorables, anunciando ventas de 3.000 toneladas de Cuba y de Santo Domingo, entrega en enero, a 12 chelines, 9 peniques, igual a 2.57 centavos, franco a bordo Cuba. Esta tarde se creía que un cargamento de Santo Domingo se vendió a Francia a 12 chelines 7½ peniques.

**FUTUROS EN CRUDOS**

No hubo mucha actividad en el mercado de futuros en crudos, pero el tono fué firme y los precios desde sin cambio a un punto más alto.

La firmeza del mercado terminal de Londres y y la expectativa de algún anuncio favorable de Cuba, respecto a la restricción de la nueva zafra o a la fecha en que ha de comenzar la molienda, desanimaron las ventas agresivas, pero al mismo tiempo se advirtió inclinación por parte de los compradores a realizar compras agresivas aprovechando la inactividad del mercado de costo y flete. Abrió la sesión un punto más alto para toda la lista y los precios se sostuvieron firmes hasta cerca del cierre en que sufrieron algún retroceso. Las ventas consistieron en 14,000 toneladas.

| | | | | | |
|---|---|---|---|---|---|
| Diciembre . . | 282 | 282 | 282 | 282 | 281 |
| Junio . . . . | 284 | 284 | 283 | 283 | 283 |
| Febre | | | | | |
| Marzo. . . . | 287 | 287 | 287 | 287 | 287 |
| Abril | | | | | |
| Mayo. . . . . | 295 | 295 | 294 | 294 | 294 |
| Junio | | | | | |
| Julio . . . . . | 303 | 303 | 302 | 302 | 302 |
| Agosto | | | | | |
| Septiembre . | 310 | 310 | 310 | 310 | 310 |
| Octubre | | | | | |
| Noviembre | | | | | |
| Diciembre. . . | 315 | 315 | 315 | 315 | 315 |

**AZUCAR REFINADO**

No se registraron variaciones en el mercado del refino, fluctuando los precios desde 5.60 a 5.80 para el granulado, aunque Arbuckle acepta órdenes en los puntos de consignación a 5.50 centavos. La demanda continúa siendo escasa aun a este último precio, y los compradores sólo hacen operaciones para atender a los requerimientos inmediatos.

## MERCADO LOCAL

Quieto permaneció ayer este mercado. Durante la semana se exportaron 271.622 sacos de azúcar de los cuales 27.000 fueron con destino al Japón y 25.000 para Inglaterra.

El mercado de New York abrió quieto con compradores a base de 2.3|4 centavos costo y flete.

Las ventas efectuadas en el transcurso de la semana y que fueron dadas a conocer en nuestro mercado, fueron las siguientes:

151.000 sacos de Cuba a 2.13|16 y 2.3|4 centavos costo y flete.

6.000 toneladas de Santo Domingo para Inglaterra y Holanda, a 2.51 centavos libra a bordo.

14.000 sacos de Filipinas al equivalente de 2.25|32 centavos costo y flete.

En la Bolsa de Azúcares Futuros se operó en toda la semana en 338.550 toneladas.

(Por el hilo directo de Mendoza y Compañía). CARTA DE APERTURA.—Hay considerable divergencia de opiniones respecto al efecto que pudieran tener los acuerdos cubanos europeos sobre los mercados azucareros. Muchos sostienen que no han de acarrear mejoría alguna en los precios, aunque está más generalizada la opinión de que tan pronto como Cuba de la noticia oficial ha de sobrevenir un alza, ya que es cosa admitida que el año que viene no podrán menos de palparse los favorables resultados de tales gestiones.

**COTIZACION OFICIAL DEL PRECIO DEL AZUCAR**

Reportadas por los Colegios de Corredores

| | |
|---|---|
| Habana . . . . . | 2.411538 |
| Matanzas . . . . . | 2.461538 |

| | |
|---|---|
| Cárdenas . . . . . | 2.446000 |
| Sagua . . . . . | 2.464615 |
| Manzanillo . . . . . | 2.424616 |
| Cienfuegos . . . . . | 2.455386 |

**EXPORTACION DE AZUCAR**

Las exportaciones reportadas en el día de ayer por las Aduanas en cumplimiento de los Apartados PRIMERO y OCTAVO del Decreto 1770 fueron las siguientes:

Matanzas 23.800 para Baltimore.
Matanzas 23.600 para N. York.
Caibarién 12.300 para N. York.

**PROMEDIO DE LA COTIZACION OFICIAL DEL PRECIO DEL AZUCAR**

MES DE NOVIEMBRE

**Primera quincena**

| | |
|---|---|
| Habana . . . . . | 2.551699 |
| Matanzas . . . . . | 2.591739 |
| Cárdenas . . . . . | 2.570179 |
| Sagua . . . . . | 2.594842 |
| Manzanillo . . . . . | 2.554780 |
| Cienfuegos . . . . . | 2.585580 |

**Segunda quincena**

| | |
|---|---|
| Habana . . . . . | 2.564070 |
| Matanzas . . . . . | 2.604066 |
| Cárdenas . . . . . | 2.582530 |
| Sagua . . . . . | 2.607200 |
| Manzanillo . . . . . | 2.567148 |
| Cienfuegos . . . . . | 2.597915 |

DEL MES

| | |
|---|---|
| Habana . . . . . | 2.556227 |
| Matanzas . . . . . | 2.596219 |
| Cárdenas . . . . . | 2.574685 |
| Sagua . . . . . | 2.599336 |
| Manzanillo . . . . . | 2.559305 |
| Cienfuegos . . . . . | 2.590067 |

# Mercado de Víveres

NUEVA YORK, Dic. 3. (A. P.)

En este mercado se cotizaron hoy los siguientes artículos:

Trigo número 2 duro de invierno: por bushel 1.50¾.

Trigo número 2 rojo de invierno por bushel 1.48¾.

Maíz para la exportación: por bushel 105¼.

Centeno número 2: por bushel a 125.

Avena blanca por bushel de 0.66 a 0.69.

Avena blanca por bushel de 0.66 a 0.69.

Heno por tonelada de 20.00 a 21.00.

Harina por barril de 7.00 a 7.40.

Grasa amarilla: por libra de 7¼ a 7½.

Aceite óleo: por libra a 10.00.

Aceite semilla de algodón, por libra 10.25.

Afrecho por tonelada de 29.00 a 29.50.

Manteca refinada por libra 13.95.

Papas número 1: por barril de 3.50 a 4.15.

Arroz Fancy por libra de 7.50 a 8.00.

Judías Kidney, por libra 7.25.

Cebollas por bushel 0.50 a 1.05.

Bacalao, por libra, de 10.00 a 10.50.

# Colegio de Corredores-Notarios Comerciales de La Habana

**COTIZACION OFICIAL DEL DIA 3 DE DICIEMBRE**

| Cambios | Tipos |
|---|---|
| S|E. Unidos cable . . . . | 3|32P. |
| S|E. Unidos vista . . . . | 1|16P. |
| Londres cable . . . . . | 4.88¾ |
| Londres vista . . . . . | 4.88¾ |
| Londres 60 días . . . . | 4.88¼ |
| París cable . . . . . | 3.94 |
| París vista . . . . . | 3.93 |
| Bruselas vista . . . . . | 13.98 |
| España cable . . . . . | 16.68 |
| España vista . . . . . | 16.66 |
| Italia vista . . . . . | 5.46 |
| Zurich vista . . . . . | 19.30 |
| Hong-Kong vista . . . . | 50.30 |
| Amsterdam vista . . . . | 40.45 |
| Copenhague vista . . . . | — |
| Christiania vista . . . . | — |
| Estocolmo vista . . . . | — |
| Montreal vista . . . . . | — |
| Berlín vista . . . . . | — |

**NOTARIOS DE TURNOS:**

Para cambios: Santiago Rodríguez.

Para intervenir en la cotización oficial de la Bolsa de la Habana: Rafael Gómez Romagosa, Raúl E. Argüelles.

Vto. Bno. Antonio Arocha, Síndico Presidente: Enrique Pertierra, Secretario-Contador.

# INDUSTRIALES

Vendemos, sin exigir efectivo, una planta de maquinaria, donde la tenemos instalada, a orillas del río Almendares, bien para dejarla allí, o para trasladarla a otro lugar. Tiene calderas, planta eléctrica, vacío, carbón animal; edificio de tres pisos. Sirve para Refinería de azúcar; para fábrica de cerveza, para conserva de vegetales que pueden cosecharse allí mismo, para aserrío de cantos (ya los hay allí). Cuba, 88. Teléfono A-2676.

10869 7 d-29


**N. Gelats & Co.** BANQUEROS HABANA *Aguiar 106-108*

*Vendemos cheques de Viajeros Pagaderos en Todas Partes del Mundo y Cartas de Crédito Circulares en las mejores Condiciones*

*"SECCION DE CAJA DE AHORROS"*

Recibimos Depósitos en esta Sección Pagando Interés de 3 por 100 Anual

*Todas estas operaciones pueden efectuarse también por correo*



**GINEBRA AROMATICA DE WOLFE**

**LA UNICA LEGITIMA**

Importadores Exclusivos

en la República

**PRASSE & CO.**

Teléfono A-1694 - Obrapía, 17 - Habana


# PESETA

SE COTIZO A RAZON DE

**5 PESETAS 99.52 DOLLAR**

# FRANCO

SE COTIZO A RAZON DE

**25 FRANCOS 38 CENTIMOS DOLLAR**

# Valores de New York

BONOS **1,396,300**

ACCIONES **9,688,000**

CHEQUES **1,258,000,000**

# TABACO

Una operación a base de quintas y segundas, de más de mil tercios, de que se habló en pasados días, tiene preocupados a algunos tenedores y a otros exportadores. A nosotros no nos llamó la atención esa noticia, porque esperábamos que se venderían mayores cantidades de ambas clases, no solamente por la demanda de la Argentina, sino por otros factores que más de una vez hemos anotado en estas informaciones al referirnos al poco rendimiento que ha dado la cosecha que está acabando de llegar al mercado.

Estamos refiriéndonos, cual se deduce de la denominación de las clases de que hablamos, a la cosecha de la provincia de Santa Clara y a la de las demás zonas que, como las de aquélla, se dicen de Remedios por tradición o costumbre...

Aparte de esa operación a que al principio nos referimos, han pasado a terceras manos en este mercado, según las notas diarias que hemos ofrecido, mil veinte y un tercios de quintas y segundas.

Dos mil cuatrocientos veinte, de las dos mencionadas clases y de terceras, vendió Ernesto Mier, en Caibarién, a Abraham Haas y Compañía. Y acaso a estas horas haya comprometidas otras cantidades de primeras y segundas capaduras.

Antonio González, S. en C., vendieron a Aixalá y Compañía, setenta y ocho tercios de terceras y cincuenta y uno de octavas de las procedencias que nos ocupa.

Antes había comprado Aixalá a Gabino Roche, setenta y nueve tercios de terceras.

También en la mañana de ayer hicieron nueva entrega de octavas —cincuenta y ocho tercios—Menéndez y Compañía a Mark A. Pollack.

Veinte tercios de capas, de sus escogidas de Báez y otros puntos, vendió y entregó a Manuel García Pulido a M. Aguirre, Hermano y Compañía, de Matanzas.

Y nada más, que nosotros sepamos, hubo ayer en la plaza.

**LA RAMA QUE ENTRO AYER**

Por el patio y el almacén de recibos de los ferrocarriles, entraron ayer las siguientes partidas:

De Mataguá, para Junco y Hermano, 78 tercios.

De Cumanayagua, para Pablo L. Pérez y Compañía, 58.

De Santo Domingo, para Foyo y Rodríguez, 13.

De Consolación, para J. B. Díaz y Compañía, 100.

**DE LAS EXPORTACIONES**

Si en alguna de las últimas quincenas, las exportaciones de tabaco torcido y en rama han sido menores que en igual tiempo del año pasado, hasta la fecha el total de las cantidades exportadas desde el primero de enero hasta el quince de noviembre, supera al de las embarcadas durante los mismos once meses y medio de 1926. Veamos:

Tabaco en rama: 396,040 tercios. En 1926, tercios: 372,657.

Puros: 79,993,585. El año pasado: 76.467,843.

Cigarrillos: 3,725,679 cajetillas, y en el año anterior: 1,816,876.

Picadura: 148.092 kilógramos. Y 163,869 en 1926.

Se verá, pues, que solo ha disminuído, durante los once y medio meses, comparados con los del año pasado, la exportación de la picadura.

# MERCADO LOCAL DE CAMBIOS

La Peseta Española estuvo de alza durante la mañana de ayer. Las ventas para entregas futuras se afirmaron en el mercado de Londres, cotizándose a razón de 3.1|2 puntos por mes sobre los tipos de contado.

Muy firme la Libra Esterlina. A última hora había compradores de cable a 4.88.1|2.

También se afirmó el cambio sobre New York. Pagaban por cable a 5|64 de premio para entregar el lunes próximo.

Entre Bancos y Banqueros se efectuaron las siguientes operaciones:

£20.000 por cable a 4.88.1|2.

100.000 Pesetas por cable a 16.69.

$200.000 cheque sobre New York a 5|64 de Premio.

Mejoró el franco francés.

| Cotizaciones | Valor |
|---|---|
| New York cable . . . . | 7.64P. |
| New York vista . . . . | 5|64P. |
| Londres cable . . . . | 4.88¾ |
| Londres vista . . . . | 4.88¾ |
| Londres 60 días . . . . | 4.86½ |
| París cable . . . . . | 3.95 |
| París vista . . . . . | 3.94 |
| Madrid cable . . . . . | 16.70 |
| Madrid vista . . . . . | 16.68 |
| Hamburgo cable . . . . | 23.92 |
| Hamburgo vista . . . . | 23.91 |
| Italia cable . . . . . | 5.46 |
| Italia vista . . . . . | 5.45 |
| Zurich cable . . . . . | 19.32 |
| Zurich vista . . . . . | 19.31 |
| Bruselas cable . . . . | 14.02 |
| Bruselas vista . . . . | 14.01 |
| Toronto cable . . . . . | ¼P. |
| Toronto vista . . . . . | 3|16P. |
| Amsterdam cable . . . . | 40.45 |
| Amsterdam vista . . . . | 40.45 |
| Hong-Kong cable . . . . | 50.55 |
| Hong-Kong vista . . . . | 50.40 |

# Compañía Cubana de Almacenes S. A.

**DIVIDENDO:**

Por este medio se notifica a los señores Accionistas de esta Compañía que la Junta Directiva de la misma ha acordado la declaración de un Dividendo sobre las Acciones en Circulación, pagadero el día 31 de Diciembre de 1927 a la presentación de las acciones en la oficina de la Compañía, situada en la calle Aguiar, número 73, Séptimo Piso.

Habana, Diciembre 1o. de 1927.

Vto. Bno.: **E. S. HAILE**, Presidente. **L. SORZANO JORRIN**, Secretario.

11050 5 d alt 1o.

# MERCADO DE NEW YORK

**POR NUESTRO HILO DIRECTO A. P.**

## MERCADO DE BONOS

NEW YORK, diciembre 3. — Las cotizaciones de los bonos continuaron firmes hoy. Las nuevas ofertas de la semana, ascendentes a $103,000,000, aparentemente ofrecieron poca competencia a la lista de valores cotizables.

Algunos bonos industriales desplegaron moderada actividad y firmeza, especialmente Humble Oil del 5 y American Agricultural del 5½.

Brooklyn Manhatan Transit del 6 se cotizaron alrededor de 96½ y Erie del 5 cerraron la precio de ayer.

Los bonos extranjeros estuvieron relativamente encalmados, aunque alguna mejoría se rotó en el grupo de bonos italianos.

Los bonos de la libertad estuvieron firmes.

## MERCADO DE ACCIONES

NEW YORK, diciembre 3. — (AP).—Todos los records de transacciones stablecidos en la Bolsa el sábado, fueron batidos hoy cuando cerca de 1.500,000 acciones cambiaron de manos durante un brote de entusiasmo alcista que hizo avanzar a varias veintenas de valores de 1 a casi 19 puntos. Alguna irregularidad se manifestó al cierre debido a las liquidaciones y a las ventas bajistas, pero ferrovias e industriales cerraron a los tipos más altos del día.

Considerable confusión creó hoy la introducción del nuevo sistema para registrar las cotizaciones en la última hora, cuando sólo se registraron los precios finales a fin de permitir que el ticket pudiese atender al gran volumen de transacciones. El ticker estuvo funcionando 28 minutos después de la última cotización, pero los funcionarios de la Bolsa expresaron la creencia de que la demora hubiera sido de 36 a 40 minutos en el caso de que se hubiera seguido el plan anterior. Los movimientos de las cotizaciones en la Bolsa no tuvieron apenas en cuenta los acontecimientos del día. Cotizaciones máximas para el año se registraron en el grupo industrial por American Agricultural Chèmical preferidas, City, Congress Cigar, Nash Motor, Nevada Copper, United States Smelting y varias otras.

Green Cananea Copper avanzó más de 5 puntos a 115 y luego bajó a 106. La presión de venta fué particularmente efectiva contra Devoe and Reynolds, General Railway Signal, Kelly Springfield preferidas del 6 y Worthington Pump B.

El cambio extranjero se sostuvo firme y encalmado, cotizándose la libra esterlina alrededor de $4.87 11.16.

## MERCADO DEL CAFE

NEW YORK, diciembre 3. — (AP)—El mercado de futuros en café abrió con alza de 3 a 10 puntos, pero las liquidaciones alrededor de 13.13 para mayo hicieron bajar algo los precios, cerrando mayo a 13.10, y el mercado en general con alza de 3 a 10 puntos y ventas de 21,000 sacos.

| MES | CIERRE |
|---|---|
| Diciembre . . . . . | 13.11 |
| Enero. . . . . | 13.10 |
| Marzo . . . . . | 13.15 |
| Mayo. . . . . | 13.10 |
| Julio . . . . . | 13.10 |
| Septiembre . . . . . | 13.03 |

## NOTAS DE WALL STREET

NEW YORK, diciembre 3. — (AP).— La New York Telephone Company ha autorizado el gasto de $4.345,340 para nuevas construcciones, subiendo los créditos concedidos en el año a $ 81,106,409. Varias compañías asociadas del sistema Bell y del Departamento Larga Distancia de la American Telephone and Co., aprobaron un crédito de $9.000,000 en el tercer trimestre para nuevas plantas.

Se ha vendido un asiento en la Bolsa de New York en la suma de $305,000, para que supere al record alto anteriormente establecido en $5,000. No se ha dado a conocer el nombre del comprador.

Los negocios en la industria eléctrica alcanzan buen volumen casi todas las secciones del país.

Las quiebras comerciales en los Estados Unidos subieron esta semana a 450, según R. G. Dunn and Co., contra 381 la semana anterior y 463 hace un año.

La gasolina desplegó un tono más firme la semana pasada, reflejando las grandes exportaciones que se hicieron, mientras el petróleo crudo estuvo más fácil. El petróleo crudo en los pozos se vende a $1,826 el barril, con $954 el año pasado. La gasolina se cotiza a 7.19 centavos galón, contra 10.44 el año pasado.

## COTIZACION DEL PLATANO

NEW YORK, diciembre 3. — (AP).— Cerca de 9,950 racimos de plátanos de Jamaica, del vapor Cayo Mambí, se vendieron ayer como sigue:

Racimos de 9 manos, escogidos, de 2.10 a 2.60; de 8 manos, escogidos, de 1.35 a 1.42; de 7 manos, escogidos, de 1.07 a 1.15; de 6 manos, a granel, de 0.40 a 0.67; de 9 manos, rezagos, de 1.05 a 1.25; de 8 manos, rezagos, de 0.80 a 0.92; de 7 manos, rezagos, de 0.15 a 0.62.

# COLUMNA DEL DETALLISTA

**EL DIA 8 SE REUNE LA JUNTA DIRECTIVA DEL CENTRO DE DETALLISTAS**

Por orden del Presidente, señor José A. Fernández, el Secretario General del Centro de Detallistas de la Habana, Sr. José García García, ha procedido a citar a los miembros que componen la Junta de Gobierno de la indicada Institución, con el objeto de celebrar, el próximo día 8, Jueves, la sesión que ordinariamente señala el Reglamento.

Dicho acto se efectuará a las dos de la tarde, en el domicilio de la Colectividad, Departamento 401 del Edificio "Calles", y en él, cumpliendo lo que en concordancia establecen los Estatutos sociales se procederá a iniciar los trabajos correspondientes para las elecciones, que serán efectuadas en el mes de Enero para renovar parte de la Directiva, encontrándose entre esos cargos el de Vice Presidente primero, que con tanto acierto y entusiasmo ha venido desempeñando el Sr. Manuel M. Pazó, uno de los directores detallistas más queridos y prestigiosos y que cuenta con generales simpatías, habiendo desarrollado una magnífica labor en favor y beneficio de los intereses sociales.

Otros importantes asuntos también serán tratados en la Junta convocada, pues la Institución, bajo la égida de sus actuales directores, tiene importantes y magníficos proyectos de innovaciones de carácter social que al ser llevados a la práctica constituirán verdaderos triunfos, pues están fundamentados en un plausible empeño de adelanto, y un noble fin de ayuda y mutualismo.

Reseñaremos oportunamente cuantos asuntos y resoluciones sean tratados y se adopten en la interesante reunión anunciada.

**PRONTO SERA INAUGURADO EL PALACIO SOCIAL DE LA ASOCIACION DE DETALLISTAS**

Departiendo amigablemente con el Sr. Manuel Pampín, competente y activo Secretario de la Asociación de Detallistas, nos informó que próximamente se podrá celebrar la fiesta de inauguración del palacio social que la indicada Colectividad viene construyendo en la calle de Chacón.

También fuimos informados de que ya hay nombrada una comisión que viene laborando intensamente para organizar debidamente todos los actos que han sido acordados para festejar dignamente tan feliz acontecimiento, el cual se aprovechará para denominar el "Primer Dia del Detallista", y así dejar en pie, la hermosa iniciativa de celebrar todos los años esta fiesta, en la que todos los minoristas se reunan, se compenetren, y se sientan más hermanos. Este festejo, relamente simpático, ha de alcanzar un gran éxito.

**RESURGE NUEVAMENTE EL PROBLEMA DE LOS VALES Y CUPONES**

En el Boletín Oficial de la "Asociación de Detallistas", que amablemente han hecho llegar a nuestras manos los directores de la expresada Corporación, se publica una noticia que tiene excepcional importancia para los detallistas, y que demuestra, la exacta visión de las Directivas de las Entidades minoristas cuando unificaron sus esfuerzos y sus gestiones para lograr la total abolición del sistema de regalar por medio de vales y cupones.

Un caso recientemente fallado, viene a probar la verdad tantas veces propagada y tan ciertamente enfocada por los directores de las Corporaciones minoristas. El Sr. Juez Correccional de la Cuarta sección le impuso una multa de CIEN PESOS al Sr. José Martínez, propietario de la Bodega de Basarrate y Zapata por vender una cajetilla de cigarros que en su interior contenía cupones. El Juez fundamentó la sentencia en el hecho de burlarse una circular del Tribunal Supremo que especifica claramente que "vender cajetillas de cigarros con cupones en su interior constituye delito".

Este hecho justifica plenamente los esfuerzos de los miembros de las Colectividades minoristas, y como bien dice la Asociación de Detallistas debe ser generalmente conocido para que sirva de aviso y no continúe causando perjuicios a los detallistas, pues ese castigo, ya severo, ha sido fijado en esa cuantía por tratarse de la primera infracción.

Las Entidades deben actuar nuevamente, a la mayor brevedad, en este problema, pues la situación requiere una rápida solución para evitar nuevos y rudos castigos.

# NUEVA FABRICA DE HIELO, S. A.

**PROPIETARIA DE LAS FABRICAS DE CERVEZA "LA TROPICAL" Y "TIVOLI"**

**SECRETARIA**

**OBLIGACIONES GENERALES, SERIE B.**

**SEXTA Y ULTIMA AMORTIZACION PARCIAL**

Según lo prevenido en los artículos 8 de los Estatutos y 4 del Reglamento de la Compañía; en cumplimiento de lo acordado por la Junta Directiva de la misma en su sesión ordinaria de 18 del actual; y de orden del señor Presidente, se hace saber por este medio a los señores poseedores de las OBLIGACIONES GENERALES de la Compañía, emisión de 1o. de febrero de 1925, que la expresada Junta Directiva ha acordado efectuar la SEXTA Y FINAL AMORTIZACION DE OBLIGACIONES GENERALES SERIE B a la par, hasta la suma de QUINIENTOS MIL PESOS; que dicha amortización, que comprenderá la totalidad de las Obligaciones Generales Serie B. de la Compañía no amortizadas anteriormente, se efectuará sin sorteo dada su imposibilidad, y por acta, ante el Notario doctor Arturo Mañas y Parajón a las 2 p. m. del día 31 de Diciembre de 1927, en la casa números 106 y 108 de la calle de Aguiar, edificio de los señores N Gelats y Compañía. El pago de las Obligaciones que quedarán incluídas en el acta notarial de esta última amortización, comenzará, según aviso oportuno, con más el pago del cupón número 6, que vencerá en la propia fecha 31 de diciembre de 1927, a partir del día 2 de Enero de 1928, en el Banco de los señores N. Gelats y Compañía, Aguiar 106 y 108, a las horas hábiles acostumbradas y en igual forma que el de las anteriores amortizaciones.

Habana, 28 de Noviembre de 1927.

El Secretario,

**Cristóbal Bidegaray.**

10886 7 d 30 n


# HUDSON

PHAETON TURISMO 7-8 PASAJEROS

CARROCERIA ESPECIAL "CUSTOM BUILT" (A la Orden.)
CREACION INSPIRADA EN LOS MODELOS INGLESES DE MAS ALTO PRECIO.

Invitamos a usted a examinar la alta calidad de la nueva carrocería del HUDSON phaeton de turismo para 7 u 8 pasajeros.

No haga un examen superficial de los detalles visibles de fantasía. Penetre más.

Fíjese en la sólida construcción de su estructura, en su plancha de aluminio a prueba de óxido, en el ajuste permanente de sus puertas, en el confort de sus asientos, incluso los auxiliares.

Cierre las puertas con toda la fuerza de que usted sea capaz y observe como los paneles laterales de la carrocería no hacen el menor movimiento al recibir el golpe. Luego haga la misma prueba con cualquier otro coche abierto de su categoría.

La duración de la carrocería Hudson phaeton es tan larga como la del chassis, que es prácticamente inacabable.

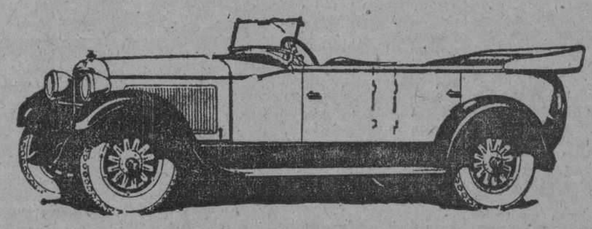

$2.360

**J. ULLOA Y CIA.**

P. MARTI 3, 5 y 7 — Teléfono M-7777


# MERCADO LOCAL DE VALORES

Con tono irregular actuó ayer el mercado local de valores, durante la corta sesión celebrada en la Bolsa. Se efectuaron algunas operaciones al contado y a plazos en distintas clases de acciones.

La Compañía Nueva Fábrica de Hielo, anuncia que el día 31 de este mes, recogerá los últimos quinientos mil pesos de obligaciones generales, al tipo de par más intereses.

Los dividendos regulares de la Habana Electric Utilities, Nueva Fábrica de Hielo, Cervecera Internacional e Internacional de Teléfonos, serán acordados dentro de breves días.

Sobresalen por su firmeza entre los valores industriales, las acciones de la Cervecera y Nueva Fábrica de Hielo. Las de Jarcia de Matanzas. Perfumería y Cubana de Fibra y Jarcia, se sostienen.

Con toon más firme rigieron las acciones preferidas de la Cuban Telephone.

Los Unidos, Cuba Cane, Electric y Naviera actuaron irregulares.

Firme se mantiene el mercado de bonos y obligaciones. Extraoficialmente se cotizan también a precios firmes los bonos de la Lonja del Comercio, Centro Gallego y Centro Asturiano.

El mercado cerró irregular.

# CLEARING HOUSE

Las compensaciones efectuadas ayer entre los Bancos asociados al Clearing House de la Habana fueron como sigue: $2.401,028.85.


LO MAS FRESCO DEL MERCADO.

FABRICA NACIONAL DE CORREAS DE TRANSMISION

Betancourt y De la Nuez

FALGUERAS 31½ CERRO-HABANA

TELEFONO-A-9923

CORREAS DE CUERO IMPERMEABLES, EMPAQUETADURAS Y DEMAS ESPECIALIDADES DE CUERO

SIEMPRE ESTAMOS DISPUESTOS A dar el mejor y más rápido servicio. Nuestro Telf. A-9923 atenderá sus órdenes a cualquier hora.

COMPRE EN CUBA PROTEJA SU COMERCIO E INDUSTRIAS


# Cuban National Syndicate

Ha comenzado a colocarse entre los capitalistas cubanos, a petición de un grupo de ellos, un corto número de acciones de la Cuban National Syndicate, sociedad de Delaware, organizada por Mr. John Mc Entes Bowman, y sus socios, entre los que figuran preeminentes cubanos extensamente vinculados a nuestros grandes negocios. Esta Compañía ha adquirido mediante 350.000 acciones, todo el capital autorizado de la Cuban American Realty Co., y la mitad de las acciones de la Havana Biltmore Realty Co., (sociedades cubanas ambas).

La Cuban American es dueña del Hipódromo, el Casino Nacional, la Playa de Marianao, y aproximadamente 1.700.000 metros de terreno, que considerablemente serán mejorados y puestos a la venta para residencias.

Todas estas propiedades están perfectamente amparadas por concesiones del Municipio de Marianao, confirmadas y ampliadas después mediante una ley de nuestro Congreso. La Havana Biltmore Realty Co., tiene la opción para adquirir 4.400.000 metros cuadrados en terrenos situados frente al mar y colindantes con los terrenos de la Havana Biltmore, Yacht and Country Club, y adyacentes a otros terrenos pertenecientes a la Cuban American Realty Co. En la playa de Marianao, que tiene unos 160.000 metros cuadrados se proyectan extensas y grandes mejoras, las cuales aumentarán sus comodidades así como las utilidades que produce. Pronto ha de comenzar una activa campaña para vender los lotes en que han sido divididos los terrenos de las dos compañías cubanas.

La de la Cuban National Syndicate, cuyo capital autorizado en acciones sin valor nominal, (600.000) se están vendiendo en corto número a razón de 15 pesos por acción.

Como dato complementario de esta importante compañía, podemos agregar que el aspecto legal de la emisión supervisión de los señores Chadbourde acciones ha sido hecha bajo la ne, Stanchfield and Levy, de New York, el estudio de la titulación, así las demás cuestiones legales estuvo a cargo del doctor Juan R. Arellano, y la organización de las compañías constituidas por el ilustre abogado, doctor Claudio G. Mendoza.

# Mercado de Bonos

**BONOS CUBANOS**

NUEVA YORK, Dic. 3. (A. P.)

| | Alto | Bajo | Cierre |
|---|---|---|---|
| Int Tel y Tel | 149⅞ | 148⅞ | 149½ |
| Cuba 5 1|2 s. 1953 . . . . | 103¾ | 103¾ | 103¾ |
| Cuba Ex 5 s. 1944 . . . . | 100¾ | — | — |
| Cuba Ex 5 s. 1949 . . . . | 100½ | — | — |
| Cuba Ex 4 1|4s 1949 . . . . | 96¼ | — | — |
| Cuba RR 5 s. 1952 . . . . | 97⅝ | 97½ | 97⅝ |
| Hav. Elec. 5s. 1952 . . . . | 96 | — | — |

**VALORES AZUCAREROS**

NUEVA YORK, Dic. 3. (A. P.)

| | Alto | Bajo | Cierre |
|---|---|---|---|
| American Sugar Venta 1500 . | 69 | 68½ | 68¾ |
| Cuban A Sugar Venta 400 . . | 20½ | 20¼ | 20½ |
| C. C. Sugar Venta 200 . . | 6½ | 6½ | 6½ |
| C C Sugar Pref Venta 500 . . | 31 | 30¼ | 30¾ |
| P Alegre Sugar Venta 500 . . | 30 | 29¼ | 29¼ |

**BONOS INTERNACIONALES**

NUEVA YORK, Dic. 3. (A. P.)

| | Alto | Bajo | Cierre |
|---|---|---|---|
| Burdeos 6 s. 1934 . . . . | 99¼ | 99⅛ | 99¼ |
| C. Lyons 6 s. 1934 . . . . | 99⅜ | 99⅜ | 99⅜ |
| C. Marsellas 6s 1934 . . . . | 99¼ | — | — |
| Alemania 7 s. 1949 . . . . | 106 | 105¾ | 106 |
| Francia 7 s. 1949 . . . . | 106¼ | 105⅞ | 105⅞ |
| Holanda 6 s. 1954 . . . . | 102½ | 102½ | 102½ |
| Argentina 6 s. 1957 . . . . | 101⅛ | 100¾ | 101⅛ |
| Rep. Chile 7 s. 1942 . . . . | 102½ | 102 | 102 |
| Checoslovak Rep. 8s 1951 . . . . | 108¼ | — | — |

**BONOS DE LA LIBERTAD**

NUEVA YORK, Dic. 3. (A. P.)

| | Alto | Bajo | Cierre |
|---|---|---|---|
| Liberty 3 1|2 s 1o. 4 s. . . . | 102.8 | 102.6 | 102.8 |
| 2o. 4 s. . . . | | | |
| 3o. 4 1|4 s. . . | 103.14 | 103.14 | 103.14 |
| 3o. 4 1|4 c. . . | 100.27 | 100.25 | 100.26 |
| 4o. 4 1|4 s. . . | 104.1 | 104 | 104.1 |
| U S T 4 s. . . | 111 | 110.20 | 110.20 |
| U S T 4 1|4 . . | 116 | 115.20 | 116 |
| U S T 3 3|4 s | 108 | 107.20 | 108 |
| U S T 3 3|8 s | 103.2 | 102.24 | 102.27 |

# AVISO

Se cita por este medio a la Junta General de Accionistas de **"LA UNION NACIONAL"**, Compañía General de Seguros y Fianzas, S. A., para la sesión extraordinaria que deberá celebrarse el día diez y nueve del corriente mes a las tres y media de la tarde, en el domicilio de la Compañía, situado en el edificio "La Metropolitana", O'Reilly esquina a Aguacate, para tratar de la amortización de las acciones por valor de cuarenta y cinco mil setecientos cincuenta pesos, que se encuentran en poder de la Compañía, y modificación del artículo cuarto de los Estatutos que se refiere al capital de la Compañía.

Los accionistas podrán concurrir por sí o por medio de apoderados con mandato escrito.

Habana, 3 de Diciembre de 1927.

OSCAR GARCIA MONTES,
Secretario.

11163 3 d alt.

M.E.C.D. 2016

# SOCIEDADES ESPAÑOLAS

## CENTRO GALLEGO

**ACUERDOS DE LA SECCION DE PROPAGANDA.— NUEVOS TITULOS DE LOS SOCIOS PROPAGANDISTAS**

La entusiasta y laboriosa Sección de Propaganda, que preside el señor Guizo, tomó los siguientes acuerdos:

Tomaron posesión los nuevos vocales señores Tubilo Lombao; Indalecio Mourelle y José Fernández Requeijo.

Darse por enterada dt aprobado el Ejecutivo los acuerdos tomados en la junta anterior.

Otorgar un voto de confianza al señor Presidente de la Sección, para que en el asunto relativo a la creación del cargo de cobrador de atrasos para cuyo particular se ha designado una Comisión del Ejecutivo, de la que él forma parte, proceda conforme lo estime procedente.

Felicitar al nuevo Delegado de este Centro en Camagüey, señor Jesús Couso López, por la actividad qu eviene demostrando en las funciones que en bien de los intereses de éste Centro ha aceptado y contestarle resolviendo algunas consultas que hace.

Tomar en consideración la petición formulada por el Delegado de Ciego de Avila y autorizarlo para que obtengan los servicios que solicitan los asociados residentes en los Centrales Jagüeyal y Stewart.

Quedar entreda h¿OSlló6" aoinn

Quedar enterada de la carta de gratitud suscripta por el activo Interventor de la Sociedad señor Antonio María Souto, como contestación a la que, con motivo de la enfermedad que recientemente le aquejó, le había enviado este organismo.

Darse por recibida de las boletas de inscripción y del importe de las mismas, y así como de la demás documentación, remitida por el señor Francisco Gómez Cadaveira, que había sido designado para Delegado en Fomento, una vez que hubiera el número de socios suficientes, y puesto que los remitidos exceden con creces, se acuerda dejar definitivamente constituída esa Delegación, tributando un testimonio de gracias expresivas al expresado señor, por la actividad y entusiasmos demostrados en este asunto.

La Sección también acordó unánimemente, hacer objeto de su más extraordinario agradecimiento al compañero de Sección, señor Pedro Gómez Cadaveira, por las dos nuevas adquisiciones que para Delegados de Camagüey y Fomento, se han hecho por su mediación.

Designar al entusiasta asociado señor Domingo Mendoza, para que realice los trabajos preparativos e inscripciones para constituir una Delegación de este Centro en San Cristobal.

**POR GRATITUD**

La Sección de Propaganda, como merecido reconocimiento de gratitud de la Sociedad, a los señores que han obtenido el Diploma de socios Propagandistas y a los que lo obtengan en lo sucesivo, puesto que han demostrado su buen interés y amor a la Institución, ha acordado, en la última junta celebrada, interesar de la Asamblea por medio del Ejecutivo acuerde: "Que en los Boletines de las Sesiones Ordinarias de la Asamblea y en Cuadro de Honor", se haga figurar el nombre de los que hayan obtenido dentro de cada período cuatrimestral, esa distinción.

Se suplica que, ser posible, se emplee titular que se distinga perfectamente.

## ASOCIACION DE DEPENDIENTES

**REORGANIZADAS LAS DELEGACIONES DE COLON Y PERICO. — GRANDES EXCURSIONES DE ASOCIADOS SE EFECTUARAN TODOS LOS DOMINGOS.**

Hoy tenemos que informar a cuantos se interesen por los progresos y el desenvolvimiento de la prestigiosa Asociación de Dependientes del Comercio de dos nuevas reorganizaciones llevadas a efecto en días pasados por el señor Herminio Navarro, Delegado de la Sección de Propaganda, quien como hemos referido en anteriores informaciones, se encuentra recorriendo todas las Delegaciones, siguiendo las indicaciones del Presidente de la misma, señor Manuel García Fernández, y del Vice-Presidente, señor Ricardo Sánchez Boneu.

La primera reorganización se efectuó en el Pueblo de Colón, el día 28 del mes pasado, acto que se celebró en los regios salones del Casino Español de la localidad, siendo presidido por el señor Navarro, y con asistencia de un gran número de asociados.

Efectuada con el mayor orden la votación de los asociados y hecho el escrutinio se eligió la siguiente Directiva:

Presidente: señor Fructuoso Quijano. Vice-Presidente: Patricio Collado. Secretario: Manuel A. Roseñada. Vice-Secretario: Juan Orozco.

Y vocales: señores Ignacio Nodarse, Simeón González, Valentín Alvarez, Antonio Martínez Revilla, Julián Ramos, Jesús Alonso, Manuel Manso y Vidal Mesa

El señor Navarro dió posesión a la Directiva electa y seguidamente hace uso de la palabra, alentando a la nueva Directiva para que continúe en sus empeños para elevar aún más la lista de los asociados, sirviendo así los intereses de la Asociación que son intereses de todos sus asociados.

Asimismo el señor Navarro con palabras emocionadas recordó la brillante fiesta celebrada últimamente en el Palacio Social, a beneficio de los viejecitos recluidos en la Casa de Salud por la Ley "Munuera", ley ésta que amparaba en su vejez a los asociados carentes de recursos para atender sus últimos momentos de vida, beneficio que solo existe reconocido por la Asociación de Dependientes del Comercio, siendo muy aplaudido el señor Navarro y terminándose el acto.

El día 30 del mes pasado el señor Navarro reunió en los salones del Casino Español del pueblo Perico a los asociados de la Delegación del mismo con objeto de proceder igualmente a reorganizar la Directiva y después de haberse efectuado las elecciones a tal fin, resultó electa la siguiente Directiva:

Presidente: seoñr Armando Otaola. Vice-Presidente: señor Juan Manuel Rosette. Secretario: señor Pascual Sánchez Echevarría. Vice-Secretario: señor Octavio Cerice.

Y vocales: señores Pascual Sánchez, Enrique S. Niella, Julián Gárate, Carlos Sánchez, Alfredo Fleitas, Carlos Cerice, Juan M. Sotolongo, Esteban Hernández, Joaquín Tirador, Severiano Plasencia, Julio Almeida y Enrique Casanova.

Seguidamente el señor Navarro dió posesión a la Directiva electa, haciendo uso de la palabra, expresando que esperaba de tan entusiastas asociados que el desenvolvimiento del gobierno de la Delegación marcharía a satisfsacción de sus asociados y de la Sección de Propaganda.

Hizo presente que la Asociación en sus 4 7años de constituida había tenido una sucesión de éxitos gracias al entusiasmo de sus asociados; que la Institución cuenta en su Casa de Salud con todos los aparatos que la ciencia moderna exige; con un Cuerpo Facultativo a la mayor altura, y con un Centro Social que sirve de esparcimiento a sus asociados y que es orgullo de la capital.

Terminó el acto dándose vivas a la Asociación de Dependientes.

En nuestra acostumbrada visita a la Oficina de la Sección de Propaganda, nos hemos enterado del proyecto próximo a implantar y desenvolver que tienen en la misma para aprovechar las excursiones que vienen preparando los Ferrocarriles de la Habana, atendiendo una atenta invitación que han hecho a las Sociedades Españolas por el señor Arturo Fernández, antiguo y muy competente Agente de Propaganda de la mencionada Empresa Ferroviaria.

El señor Manuel García Fernández, Presidente de la Sección de Propaganda de la Asociación de Dependientes, deseando que los asociados en general cooperen a ese esfuerzo que hacen los Ferrocarriles Unidos hará una activa propaganda a fin de llevar a esas excursiones una nutridísima representación de la Institución para llevar a las localidades que visiten el entusiasmo de los asociados y sirva además como un medio de propaganda.

No solo concurrirán a estas excursiones los asociados, sino también acompañarán a los mismos los vocales de las distintas Secciones que forman el gobierno de la Institución, a cuyo efecto próximamente se celebrarán cambios de impresiones entre los Presidentes y Vice-Presidentes de las mismas con el Presidente de Propaganda a ese objeto.

El señor García Fernández que trata siempre de facilitar a los asociados de la Asociación de Dependientes el mayor esparcimiento posible, triunfará en este nuevo esfuerzo ya que cuenta con la cooperación siempre entusiasta de su Vice-Presidente, señor Ricardo Sánchez Boneu y del Secretario Carlos M. Morales, quienes por ser "Ferroviarios", se encuentran doblemente obligados a hacer triunfar estas excursiones aprovechando los precios tan bajos que se han señalado.

A este mismo empeño también hemos sido informados que serán llamados para esa cooperación que necesita el señor Manuel García Fernández, a dos valiosos miembros de la Institución que a la vez son además "Ferroviarios", a los señores Carlos A. Fernández y al señor Arnaldo Inda.

La primera de estas excursiones se celebrará el próximo domingo a Cárdenas, la que por la premura del tiempo, no ha sido posible organizar debidamente, pero para las sucesivas a Matanzas, Batabanó e Isla de Pinos, tenemos la seguridad que llevará la Asociación de Dependientes del Comercio una gran cantidad de entusiastas asociados, cooperando así con su Sección de Propaganda.

## ASOCIACION CANARIA

**Memoria leída en la Delegación de Zaza del Medio en la sesión celebrada el día 25 de Septiembre, en la cual tomó posesión la Directiva electa en las Elecciones celebradas el 21 de Agosto del año en curso.**

Según decíamos en nuestro edición de ayer, traemos a estas columnas, para conocimiento de todos los elementos que se interesan en el desenvolvimiento de la progresista Asociación Canaria, la breve e interesante Memoria leída en la Delegación de Zaza del Medio en la sesión extraordinria celebrada con motivo de la toma de posesión de la nueva Junta de Gobierno de aquella importante Dependencia de la Colectividad Canria.

La expresada memoria no necesita comentarios, pues claramente comprenderán cuantos la lean lo activa e importante que ha sido la labor realizada en aquel Organismo social; así como puede verse también, con la elocuenci de los números, la positiva y beneficioso que ha resultado para la Institución la gestión plausible y patriótica de los elementos que han regido los destinos de la Delegación de Zaza del Medio.

**FN PUERTA DE GOLPE**

Hoy se celebra en el pueblo de Puerta de Golpe una fiesta importante con motivo de haberse constituido allí la Representación de la Asociación Canaria.

Entre todos los elementos de aquella localidad se ha acogido con gran entusiasmo esta nueva creación, por lo que es de esperar que muy pronto tenga la Asociación Canaria una fuerte Delegación en dicho pueblo.

El número de socios conque ya cuenta es crecidísimo.

Ya hemos dicho que de esta capital concurrirá la Comisión oficial mente designada, que está integrada por los señores Dr. Miguel Angel Díaz, Dr. Antonio Martínez Fraga, Antonio Bethencouth Hernández, Teobaldo Padrón y Francisco Santana Torres.

También concurrirán los señores Antonio Rodríguez Martín y Domingo Febles González.

Además ha sido invitado a dicha fiesta el señor Antonio de Cárdenas Viera, reprsentante local de la Asociación Canaria en Santa Cruz de los Pinos, que mucho colaboró a la fundación de la nueva dependencia.

Por noticias recibidas del señor Rafael Plasencia, Representante local en Puerta de Golpe,, a la Comisión de la Central se le dispensará un grn recibimiento.

Esta Comisión sale de esta capital a las 6.40 a.m. de hoy.

**BENEFICENCIA CANARIA**

Importante reunión.

La celebrará en la noche del mrtes la Junta Directiva de la Beneficencia Canaria presidida dignamente por don Manuel González Martín.

La orden del día para esta reunión es la siguiente: Acta anterior. Balance de Caja. Balance de Socios. Resultado de la función teatral celebrada el día catorce de Noviembre. Comunicaciones varias y Asuntos Generales.

La citación indica que dicha junta empezará a las ocho y media.

## A LOS SOCIOS DEL CENTRO ASTURIANO

Al leer el Manifiesto de nuestros contrarios en política, no podemos decir: Así hablaba Zarathustra, pero si podemos afirmar que se parece al célebre Parto de los Montes. Esperábamos un Diluvio Universal, ante el coruscante anuncio de sensacional de que lo hicieron preceder y nos soltaron unos números para causar sensación a quién no los analice.

Comienzan diciendo que sentimos odio por su Jefe Nato| Están en un error, sentimos verdadera admiración por él; lo admiramos cuantos conocimos sus rebeldías obreras, sus rebeldías burguesas, sus rebeldías religiosas, sus eternas rebeldías; admiramos su carácter indomable, que no se dobla ni se rompe, según afirmó muchas veces, pero que le permite estirarse o encogerse, sin doblar ni romper, cuando le conviene a él políticamente, o en beneficio de alguno de los suyos.

Se nos acusa de ataques, y estos y sus diatribas, partieron de ellos, en los arrabales de la urbe, llevadas algunos por los propios candidatos, que lueron de casa en casa, con una modestia que les hace honor, mucho antes de escribir nosotros una línea, ni organizar un mitin.

Cuando en nuestra tribuna se predicaba la mayor armonía, sus oradore desde la tribuna de sus mitines nos zaherían, sin detenerse en nada; no descendimos a la diatriba de que hacen gala en su Manifiesto.

Se cita un buen gobierno, y escogen precisamente para ello, la época en que teníamos en el gobierno una gran mayoría, y aseguran que fueron años de derroche los siguientes: 1924; 1925 y 1926, es decir aquellos en que precisamente, cuando fueron ellos aumentando sus posiciones en la Directiva, a tal extremo que por ausencia de algunos de los nuestros fueron ellos los árbitros, por contar mayoría de votos su bando en las Juntas.

No cabe duda que tales asertos representan un clavo ardiendo, y ya lo dice el refrán, a veces hay que agarrarse del clavo, son pues los que se queman. Si a medida que avanzaron surgió el derroche, ellos son los culpables, acaso inconscientemente, o deliberadamente, para venir anora a poner en tela de juicio la administración que fué de todos, más suya que nuestra muchas veces.

Pero en honra de las elecciones y de los que en ellas tomamos parte, no queremos ni debemos falsear la verdad. No cabe duda que sus intransigencias, su tejer y destejer haciendo una oposición sistemática a todo, lo que partiera de nuestros gobernantes, ha costado a la Sociedad mucho dinero, pero ante el cuerpo electoral, no perdamos de vista la realidad.

¿No se edificaron en esos años, nuevos pabellones, cuyo servicio, instalación mantenimiento etc. no está en el presupuesto de la obra, al que se agarran?

¿No se crearon nuevos servicios, algunos de bastante costo?

¿No aumentaron los reciuídos crónicos?

¿No se establecieron innovaciones científicas, y administrativas, que dieron por resultado la creación de nuevas plazas de médicos y aumentos de sueldos en varios miles de pesos, por tales conceptos, precisamente, con la anuencia de sus representantes áulicos?

¿Qué bonito es pintar con un sólo color? Verdad, comprovincianos?

¡No hay duda que es "sensacional" su Manifiesto, pero aún hay más. Alegan que pedían la Sección de Sanidad, para hacer obras administrativas. Ocurrente salida. La pedían, sí, para comenzar la "renovación" que pregonan en sus carteles, barriendo a todos, para ir colocando a los que luchan por algo más que sus entusiasmos políticos. Nosotros no necesitamos barrer, sino que nos permitan administrar sin renovar. Cuando nuestros empleados esten a merced de anuales renovaciones, no hay duda de q. tendremos una gran administración y sentirán un gran amor por el Centro Asturiano. No les parece, que han de sentirlo?

Afirman que sus candidatos no han recomendado empleados. Es natural, no necesitaron hacerlo, han tenido votos suficientes para la creación de las sinecuras que han querido, y no es nada las creadas, sino las que vendrán si el cuerpo social se lo permite.

¿Qué bién se pinta con un sólo color?

Dicen que defendieron un edificio de renta y fueron arrollados. Pero Grullo firmaría eso! No se lo quiso José Ramón, ello estribó en que la derrota política, causó fiebre al león, se enfermó y no lo defendió a capa y espada, se cansó pronto en la lucha. Recordemos la Asamblea de Campoamor y otras que se dieron Pro Teatro. No fué José Ramón a ellas y no tenían gente. Digan que si hubieran trabajado, por el teatro, con el tesón con que luchan por otras cosas nimias, hoy tendrían el edificio rentístico a su gusto.

Nuestros principales candidatos causarán daño a los intereses del Centro Asturiano—dicen—si llegaran a triunfar, por que no conocen los problemas del mismo. La manía eterna, sólo nuestros adversarios tienen cerebros administrativos. Y como no hablan más que de los tres cargos de la mesa, suponemos que llevarán y por ende nosotros, "cincuenta ceros" por peones. Delirio de grandeza y sabiduría, que se recomienda por sí sólo.

Y como se llenan diciendo que la juventud que llevan, ha triunfado comercialmente, demostrando su capacidad. Tres o cuatro son los triunfantes, y la masa amigos progresistas, esa gran masa social de progresistas y centralistas, que son jóvenes y no han triunfado comercialmente, que dicen de ella, no la consideran acta, por qué la capacidad radica en tres o cuatro a quien la fortuna aupó, o que hubo viejecitos que los prepararon, educándolos, y protegiéndolos. Por lo menos, no ofendan así a los que no triunfa en la vida comercial, de allá y de acá, no por que no valgan, sino por que la fortuna no pasó por su lado. Y así juzgan y escriben los cultos, la "elite" progresista? Es vanidad y grande. Vamos a tener que agradar los sillones presidenciales el día que triunfen.

Pero, quién escribió ese Manifiesto, ibamos a decir mamotreto! No, no puede extrañarnos, que laboren por mermar en demasía los sueldos de los humildes, y que pretendan barrerlo. Son demasiado grandes. Los que ellos siempre acusaron de autócratas, se han convertido en demócratas, y ellos van rumbo al feudalismo, más allá de la aristocracia.

Digamos a nuestros simpatizadores, dos palabras; sin renovar más que lo que resulte necesario, lo que falle o se rompa, y por tal hecho no sirva; haremos si triunfamos buena administración, la fiebre no está en la ropa; por eso llevamos en primera línea, un gran administrador, que cuando joven demostró su capacidad comercial e industrial, y la sigue demostrando, su mayor fortuna la hizo con el aumento de los años; llevamos un segundo administrador, que ni de encargo; un tercero, bueno también, y los peones serán como ellos buenos todos, por que no se nos oculta que comenzará ahora, especialmente una era de administración para ir dominando la deuda del Empréstito, que no obedece al derroche, sino a la voluntad de todos, ya que la mayoría dió su asentimiento a la realización del Empréstito.

Y hay que cubrir el presupuesto sin quitar nada a nuestros enfermos, ni pretender esquilmar los sueldos de nuestros modestos servidores y empleados.

Por obtener esos puntos de buen gobierno administrativo y de consideración para los que prestan sus servicios al Centro Asturiano os pedimos vuestros votos para los que hemos nominado en hora feliz y que les presteis después todo el concurso que necesiten, para q. su obra resulte lo que de ella esperamos.

No vean en esto señores socios, nada "sensacional", sino la verdad expuesta con la mayor sinceridad.

Demostremos a los sabios que están en el Olimpo, que se hace necesario descender a la tierra alguna vez, pero no para ir a la asamblea de apoderados que ya insiñuan|

Centralistas, Populares, Circunstanciales, pensad en las armas que esgrimen en contra nuestra, no los limiteis. Nuestra única arma es el voto.

Hasta luego.

El Comité Central.

## La gran noche bailable del Centro Castellano

Ayer sábado, según anunciamos oportunamente, se celebró en esta prestigiosa sociedad, situada en Prado y Neptuno, un gran baile, que como todos los que da esta sociedad, se vió concurridísimo.

Elegantes mujeres, realzaban la casa de los castellanos, imprimiéndole su belleza y risas a los salones graciosos de estos gentiles, alegrándolos también continuamente con sus chistes humorísticos y picarescos.

Innumerables familias concurrieron también a este baile, recreándose ante la magnífica y espléndorosa fiesta bailable que resultó un triunfo maravilloso para los organizadores de esta gran noche bailable.

Hasta cerca de las dos y media de la madrugada se bailó en el Centro Castellano a los acordes de una orquesta insuperable que hizo las delicias de los amantes del baile

A esa hora organizóse un bellísimo desfile que, como la fiesta, terminó bella y graciosamente.

Vaya nuestra felicitación a la directiva del Centro Castellano y a todos los asociados, por el magnífico triunfo conseguido en su fiesta.

Y hasta la otra

## Hoy en "Medina" la tarde invernal de "Atlántida"

Por fin ha llegado tan codiciado día para la juventud Bailadora, hoy los hermosos Salones de Propietarios de Medina, vestirán sus mejores galas, para recibir el inmenso número de alegres jóvenes, que sin duda alguna asistirán a esta grandiosa fiesta, para entregarse a las alegrías del divino arte de la diosa Terpsícore.

Jamás fiesta alguna despertó tanto entusiasmo, entre los simpatizadores de esta Sociedad, como lo ha sido esta Matinee, por eso no ponemos en duda, que "Atlántida", recibirá hoy un lisonjero éxito con esta fiesta, para la que han trabajado incansablemente, sus Directivo, especialmente Avelino Ortas y Leopoldo Trujillo.

Deseamos pues, al ser esta la última crónica que nos honramos en hacer sobre esta fiesta, que se vean realizados con el más completo triunfo los anhelos de la simpática Sociedad "Atlántida".

## Asociación de Propietarios, Industriales y vecinos del Cerro y Villanueva

Celebró su Junta General trimestral reblamentaria esta Asociación asistiendo a ella un gran número de asociados interesados en el desenvolvimiento de la misma.

Se dió a conocer el informe trimestral de los trabajos realizados por Secretaría, así como el gran número de demandas de desahucio cursadas a sus asociados y las que arrojaron un número mayor de cuatrocientos durante dicho trimestre.

Así mismo se dió a conocer la relación de altas y bajas y el próspero estado económico de la misma por lo que quedó muy satisfecha la junta.

Al darse a conocer las gestiones que se han venido practicando en los distintos Departamentos del Estado y el Municipio, la junta demostró su desagrado por la falta de apoyo de las Autoridades para con estos barrios y muy especialmente el Departamento de Obras Públicas a quien a pesar de las gestiones realizadas ante el señor Secretario del mismo y de haber solicitado audiencia de dicho señor para tratarle de estos asuntos aún no hemos logrado el ser recibidos por lo que se acordó nombrar una comisión que insista en visitar al Honorable señor Secretario de Obras Públicas, para recabar de su autoridad el inmediato arreglo de las calles de estos barrios.

Dándose por terminada la junta a las 10 y 50 de la noche.

## El Comité Central Asturiano y una aclaración

El señor Presidente del Centro Asturiano, con motivo de estarse preparando el Salón Principal del Palacio para las elecciones del domingo, se vió obligado a no acceder a la petición de la Sociedad de Vendedores para celebrar una Asamblea en la noche del jueves, en dicho local.

Posteriormente, por gestiones de distinguidos miembros del Comité Central, fueron concedidos los salones del Centro Gallego celebrándose con nutrida concurrencia, en los mismos.

## Hijos del Ayuntamiento de Castroverde

Hoy domingo ofrecerá esta sociedad a sus asociados y simpatizadores el banquete aniversario de su fundación, banquete en el cual ha de reunirse lo que vale y representa de esta importantísima colonia y los numerosísimos amigos con que cuenta en esta tierra.

Se celebrará en el restaurant "Cerro Moderno" a las doce p. m. situado en la Calzada y Primelles.

El magnífico menú, que damos a continuación, fué exquisitamente preparado y confeccionado por el señor encargado general de la casa Cerro Moderno, señor Manuel Blanco, el cual tuvo para estos gallardos Hijos de Castroverde y sus comarcas, esta delicada atención.

Compone el menú: Vermouth Brochi, entremés variado, arroz con pollo, especialidad de esta casa; ensalada mixta, lacón gallego con papas, postres, pudding diplomático, vino gallego y sidra Gaitero, pan y café. Todo esto, como ven nuestros lectores, se da pocas veces. Solo la casa de los señores Arias y Compañía, sirve tan suculentísimos menús.

Después de este banquete se organizará una agradabilísima tarde bailable, que ha de quedar soberbia, pues las numerosas invitaciones solicitadas para ella, lo indican así.

Así que ya lo saben los Hijos del Ayuntamiento de Castroverde, mañana a las doce p. m., en "Cerro Moderno". La sociedad de esta amada tierra, celebrará allí, el primer aniversario de su fundación que lo fué de sus triunfos conquistados gallardamente día tras día en las labores beneficiosas y altruistas que ha llevado a cabo este puñado de muchachos que honran a su tierra un día alegre y encantador, comienfuera de ella.

Así que no faltar, pues. Pasaréis do y bailando hasta no más. Así que no perder el carro del Cerro, que os deja en la misma casa donde os tenéis que reunir.

También asistiremos nosotros. Así lo prometimos.

## Hoy a las dos de la tarde celebrará junta general ordinaria el Centro Balear

Para hoy domingo, a las dos de la tarde está convocada la Junta General de asociados del Centro Balear, la prestigiosa institución que tan prominente puesto ha logrado alcanzar debido a la incansable y acertada gestión de sus hombres de Gobierno.

Para el acto de hoy existe gran interés entre el elemento social de dicha Junta Directiva durante el semestre finalizado el día ultimo del pasado mes.

Aparte del informe que dará la Directiva acerca de su gestión realizada con tan buen éxito y de manera tan favorable para los intereses sociales, se manifestarán también nuevas iniciativas con la noble finalidad de contribuir al impulso progresista que de manera tan encomiable ha logrado dar a la sociedad en todos sus aspectos la actual Junta Directiva.

Estaremos atentos al desenvolvimiento de ese importante acto, para informar a nuestros lectores de todo cuanto pueda interesarles.

## Los de Chantada y su Partido en La Tropical

No podemos decir a nuestros lectores, lo que verdaderamente ha de ser este festival, pues todo lo que nosotros dijéramos de él, había, ha de quedar pálido ante la realidad. Maravillosamente preparado todo por los entusiastas y gentiles chantadinos, más que encantador y agradable; Sorprendente.

Los jardines de "La Tropical" famosa han de hallarse invadidos en esta gran fiesta, por infinidad de damas y damitas que darán belleza a este alegre e incomparable lugar y honor y prestigio a los de la sociedad de Chantada y su Partido.

En todos los salones, en todos los rincones de estos amplios jardines, imperará la alegría. Todo será jolgorio ese día en ellos. A estos iran, en busca de un saludable día de campo, infinidad de familias de nuestra sociedad y las de los chantadinos y simpatizadores residentes en este bellísimo y glorioso país. Acogidos y hermanados todos bajo las floridas y perfumadas plantas de "La Tropical", se hará honor a las meriendas que se están preparando para este día, que son numerosas y "sabrosas" de verdad. Así nos lo dijeron los de Chantada, es más, nos han invitado a una de ellas. A la que no faltaremos.

Desde la mañana temprano del día once de diciembre, han de empezar a llegar romeros alegres y contentos, los cuales se apresurarán a "atrocar el sitio", para luego no tener que andar con las "cestas al hombro".

Algo nunca visto ha de resultar este gran día organizado y dirigido por los chantadinos, pues el entusiasmo y alegría que ha despertado en todos los corazones, es algo indescriptible.

Un día de estos publicaremos la lista de regalos que se harán en esta fiesta y el programa de bailes que en todos los jardines y salones han de ejecutarse, por reputados y afamados sones, orquestas, jazz-band, bandas y un excelente Cuarteto Típico Gallego. Este último tendrá a su lado un grupo de "cantadores" famosos que harán llegar a los corazones gallegos, la nostalgia de su tierra impregnándolos con sus cantares enxebres la más deliciosa morriña alegría de todos, pues en ella está también gallardamente ensarta da, su juventud, la alegría de los años mozos, pasados en la heroica región.

Y hasta mañana, señores, antes de que nosotros empeccmos a sufrir ya esta morriña, que fai de nosotros os mas ternos cordeiros.

alt

## El homenaje a Ernesto López

El señor Presidente del Comité Ejecutivo designado por las Sociedades Gallegas de Instrucción, nos informa las Sociedades "Hijos del Partido de Lalín"; "Unión Barcalesa"; "Juventud Artística Gallega"; "Unión Mugardesa"; "Sociedad la Debesana"; "Sociedad de Riotorto"; "Unión Lucence" y "Juventud de Baleira", le han comunicado que ya están acordado el adherirse y contribuir al homenaje que se está llevando a cabo a favor del señor Ernesto López, honrado y digno Secretario del Gobierno Provincial.

Felicitamos a estas Sociedades por la actividad con que han tomado tan merecido acuerdo.

## Los del Partido Progresista del Centro Asturiano

La campaña progresista marcha. En la noche del martes hubo varias asambleas, todas nutridas, todas numerosas y entusiastas. Primero una a las ocho de la noche, donde se reunieron alrededor de trescientos miembros de un club y únicamente acordaron apoyar la candidatura progresista. Más tarde, y en el propio local, se reunieron los alumnos del plantel de enseñanza en número alrededor de quinientas personas, haciendo propaganda por la propia candidatura, y en Jesús del Monte otra reunión de elementos de aquel barrio se celebró con asistencia numerosa.

Se anuncian otros actos, todos ellos reveladores del entusiasmo electoral que existe. A ruego de los directores del partido nos abstenemos de dar el nombre de los clubs que se reunieron, así como el Club que en las últimas horas de la noche hizo acto de presencia una numerosa comisión del mismo para apoyar la candidatura progresista.

## De Juventud Asturiana

El Secretario de tan gallarda juventud ha dirigido al doctor Julio Alvárez Arcos, la siquiente carta:

Habana, diciembre 2 de 1927.—Doctor Julio Alvarez Arcos.—Presente.— La Junta Directiva de esta sociedad, reunida en la noche de ayer, acordó pro unanimidad proponer a la Junta General, nombrar a usted SOCIO DE MERITO de esta Juventud Asturiana, en honor de la inmensa labor que usted tan desinteresadamente nos ha prestado.

En la seguridad de que dicho acuerdo será tomado por dicha Junta General con verdadero placer, me complazco en ofrecerle el testimonio de mi consideración más distinguida,

Affmo. S. S., Juventud Asturiana, Laureano Martínez, Secretario.

## De Administración

**AGENCIA DE MATANZA**

Nuestro Agente en Matanzas, señor Gustavo Pérez Jacomino, que ha venido desempeñando la agencia en dicha ciudad a nuestra entera satisfacción, ha renunciado su cargo para tener efecto desde el día 30 de Noviembre ppdo., habiendo sido designado para sustituirlo nuestro no menos amigo señor Manuel Jarquín, a partir del 1 del actual.

Rogamos, por lo tanto, a nuestros numerosos suscriptores de Matanzas que en lo sucesivo se entiendan en todos los asuntos de la Agencia con el referido señor Manuel Jarquín en la seguridad de que serán cumplidamente atendidos.

José Sobrino—Administrador

7 d-10

## Actos y fiestas para hoy

CENTRO ASTURIANO; elecciones; de 9 a. m. a 6 p. m. salones del nuevo palacio.

CENTRO GALLEGO; gran baile "Sorpresas de Otoño", en el gran salón de fiestas.

CENTRO BALEAR; Junta general reglamentaria.

CENTRO MONTAÑES; aniversario de su fundación; gran festival en toda La Tropical.

HIJOS DE CASTROVERDE; banquete aniversario en los salones del Cerro Moderno.

CENTRO CATALA; gran baile en sus salones sociales.

## Hoy el baile "Sorpresas de Otoño" en el Muy Ilustre

Al fin ha llegado el tan esperado día de la celebración del baile "Sorpresas de Otoño", baile que promete estar de lo más lucido y animado, en atención a la delicada organización de la cual ha sido portadora este festival es de suponer que así resulte.

Demás está que tratemos de explicar que la Sección de Orden del Centro Gallego, organismo en quein pesa la organización de este acto, que no ha escatimado gastos ni esfuerzos para la organización del festival que aludimos, puesto que la juventud bailadora, asídua lectora de los voceros capitalinos, viene conociendo diariamente los distintos pormenores relacionados co nla preparación de tál festival, pero aún así nos complacemos en significar ciertos detalles de organización porque y decididos jóvenesdetalleshia atao entusiastas animosos, batalladores y decididos jóvenes que componen la Gentil Vanguardia del Muy Ilustre Centro Gallego, han tenido la feliz iniciativa de hacer figurar en el programa a realizar en esta fiesta varios alicientes que han de llamar poderosamente la atención, por lo cual estima el cronista que en atención a ello tales sistemas de diversión son acreedores a ponerse en lestras de molde.

Primeramente evidenciaremos nuestro agradecimiento a la Comisión de Música, ya que tuvo el acierto de contratar para este baile la "Sinfónica Jazz-Band", la que alternará con la orquesta del profesor Pablito Zerquera, ambos grupos musicales han puesto especial atención en el seleccionamiento de la spiezas que habrán de tocar, porque también han querido poner todo cuanto estuviese d su parte, para que este baile sea considerado como el mejor festival de la temporada invernal.

Para las damas tienen preparado un Concurso que ha de ser la nota elegante del baile "Sorpresas de Otoño". Concurso, por cuyo conducto entregarán tres magníficos premios: el programa bailable constará de tres amplias partes bailables, las dos primeras sólo llevarán la clase de piezas no sus nombres, precisamente los premios le corresponderán a las damas que mayor número de nombres acierten, una vez ejecutadas por la orquesta tales piezas del Concurso. Las señoritas concursantes firmarán el carnet en el lugar que el mismo indica, cortando a continuación por la línea perforadora las partes realizadas, entregando a su vez el referido carnet a los señores de la Comisión en el intermedio de la segunda a la tercera parte, para que tengan lugar de proceder al escrutinio mientras se efectúa la tercera parte del programa.

Los caballeros también tienen su Concurso, por medio del cual entregarán tres premios de positiva aceptación, consistentes en magníficas corbatas de la acreditada marca "Fancy Club". El secreto de este Concurso, es decir lo spremios serán adjudicados por un rígido tribunal de señoritas, y éstos le pertenecerán a los señores que sean portadores de las corbatas más lindas y originales. Este Concurso no ha de envidiarle ninguna animación al anterior, así debe de considerarse porque como todos han de llevar sus corbatas festivales, hay que conceptuarlos como concursantes... figúrense ustedes que el que más y el qu emenos ya ha revuelto su armario, al objeto de eliminar sus propias corbatas que estimen que no son meritorias de tal competencia. Solo entrarán en este Concurso las corbatas en forma de príncipe.

Juventud bailadora: recuerda que este baile ha de dejar imperecederos recuerdos, por ningún motivo debe dejar de asistir, en él has de divertirte.

—Oiga chauffeur, lléveme al Palacio Ilustre, lugar donde se efectúa el baile "Sorpresas de Ootoño".

—... ... ... ...?

—Al Centro Gallego, compadre

## Unión Regional de la Víbora

Muy concurridos han de verse en la noche de hoy domingo los salones de esta sociedad, de Príncipe de Asturias y Luis Estévez.

Este baile será el primero en honer de los muchos simpatizadores de esta sociedad, pues con ese motivo será la entrada gratis, a los concurrentes, según acuerdo tomado por la directiva en junta pasada.

**JUVENTUD REGIONAL DE LA VIBORA**

Entre los buenos bailadores, reina un gran entusiasmo para asistir a la brillante fiesta bailable que celebrará en la noche de hoy domingo esta elegante sociedad.

Para esta fiesta se ha combinado un escogido programa bailabie, que ha despertado gran interés entre la asidua concurrencia, por oír y bailar estos nuevos bailables.

## La Semana Gráfica

Ha sido nombrado corresponsal gráfico y administrativo en esta República de la Revista "La Semana Gráfica", editada en Valencia, el señor Enrique San Andrés, nuestro amigo.

Sea enhorabuena.

PARA SUS ANUNCIOS AVISE A Pablo R. Presno TEL-1-6809

Anúnciese en el Diario de la Marina

## CENTRO GALLEGO

**SECCION DE ORDEN**

Convenientemente autorizado por la Comisión Ejecutiva, el próximo domingo 4 tendrá lugar en los salones de fiestas de este Centro un gran baile de pensión bajo la denominación de "Sorpresas de Otoño", que dará principio a las 9 p. m.

El precio de los billetes de entrada es de un peso el personal y un peso cincuenta centavos el familiar.

Para tener acceso a los salones es indispensable la presentación a la comisión de puertas del recibo de la cuota social y carnet de identificación, lo mismo para los socios del Centro Gallego que del Centro Asturiano, además del correspondiento billete de entrada.

Se hace constar que se hallarán en vigor en este baile todas las disposiciones de orden y comportamiento que regulan fiestas de esta naturaleza y que la Sección organizadora se reserva el derecho de hacer retirar del salón a todas aquellas personas que tenga por conveniente, sin que por ello haya de dar explicaciones de ninguna clase.

Habana 1 de Diciembre de 1927.

Vto. Bno.

Fernando Prego

Presidente.

Ramón Puga

Secretario.

## A TODOS LOS ASTURIANOS

Está siendo vivamente comentado el manifiesto que estamos publicando, y según nuestras noticias, se van a publicar unas notas pretendiendo desmentirnos. Nuestros datos son rigurosamente ciertos, y estamos dispuestos a probar en una Asamblea pública la verdad de todo lo que afirmamos.

Añadiremos que en nuestra opinión y según decimos en el propio manifiesto y para evitar que sigan dándose interpretaciones equivocadas y apasionadas, la causa de la mala administración es sencillamente la inexperiencia de los hombres que vienen ocupando los principales cargos y nunca la mala fe.

El Comité Ejecutivo del Partido Progresista

## CONVIENE LEERSE

Infinidad de personas abusan de la cantidad de alimentos que tolera su estómago; otras comen demasiado ligero y la generalidad lo ingiere sin masticarlo, de ahí se originan los frecuentes dolores de cabeza, la dispepsia, el estreñimiento peligroso y la mar de enfermedades que nos cansaríamos de citar en breve suelto. Por lo tanto conviene cuidarse de cuáles y cómo deben ser los alimentos, pero ya incurrido en la enfermedad por alguna causa de las que enumeramos al principio de esta nota, es conveniente proveerse de un frasco de Salvitae y tomarla en dosis de una cucharadita después de cada comida o seguir las instrucciones que se acompañan a cada botella.

M.E.C.D. 2016

# AUTOMOVILISMO Y AVIACION

POR FERNANDO LOPEZ ORTIZ DIRECTOR DE EL AUTOMOVIL DE CUBA

# Ford ha triunfado Decisivamente en su Nuevo Modelo

**¡¡Maravilloso_! es la unánime exclamación de dos millones de personas que han visto los nuevos modelos Ford. Sus características han causado inusitada animación en el mercado de carros de bajos precios, habiéndose tomado órdenes para más de 200,000 nuevos Ford.**

**LA APARICION DEL NUEVO FORD EN EL MERCADO, CAUSO UNA INTENSA CONMOCION EN LAS FINANZAS**

**Las plantas Ford, aumentarán gradualmente su producción hasta 10,000 carros diarios. Siete modelos, con cuatro combinaciones de colores, a un precio que no excederá de cincuenta pesos más, que el precio del modelo anterior.**

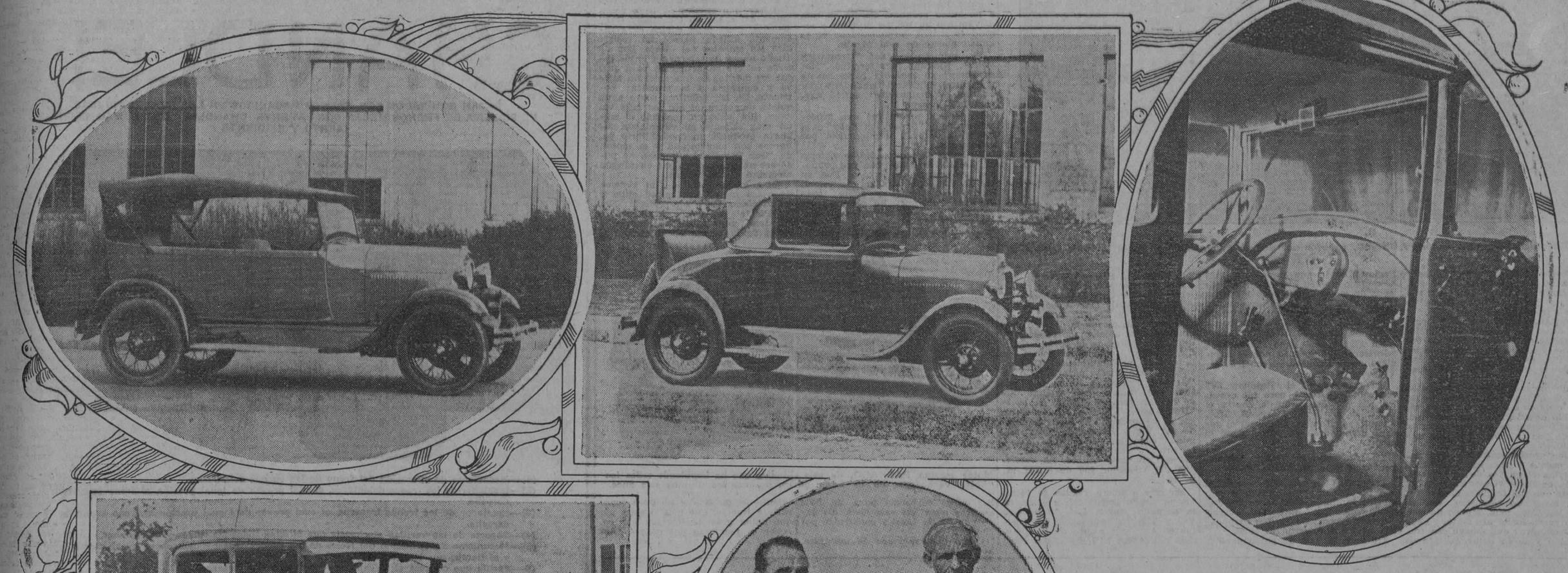

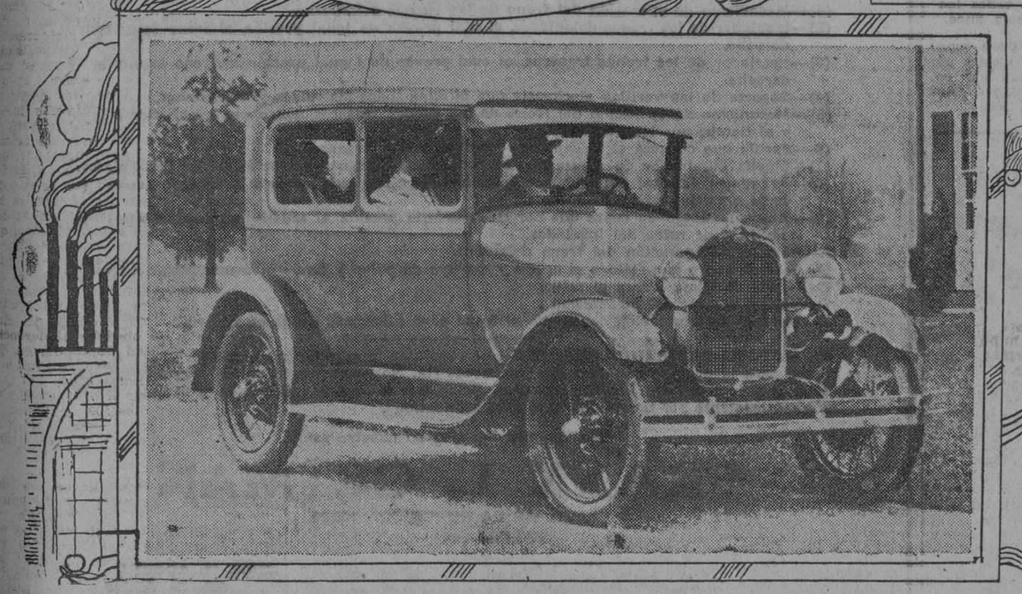

**Tres de los nuevos modelos Ford y un aspecto del interior de un modelo cerrado.**

Al dejar el sábado por la tarde a Detroit, muchas son las impresiones y efectos pintorescos que pasan por la imaginación del viajero.

Estas impresiones son acerca de las altas torres de edificios que se levantan en Detroit, las más nuevas cuentan de 43 a 47 pisos de altura desde donde se domina la ciudad, sus praderas y villas pueblerinas, que hacen de este centro metropolitano, hoy en día con cerca de millón y medio de habitantes, un Detroit septuplicado en población, de lo que era antes de su edad pre-automotiva.

Quince millas más allá, en la lontananza donde comienza a ceñirse las líneas aun nebulosa del horizonte, se elevan cada vez con mayor intensidad, las densas bocanadas del vapor y el humo, que las altas chimeneas de la gigantesca planta Ford-son en las márgenes del Río Rojo, lanzan constantemente al espacio. Es allí donde el nuevo automóvil Ford, va despaciada y acompasadamente moviéndose en la interminable cadena de la producción ultra-moderna, a orillas de una ensenada, difícilmente grande pero moviendo sin embargo sus aguas fangosas y afluentes dentro del Río Detroit, el cual aun es la vía de exportación del comercio americano, que en volumen excede con mucho al más importante de los puertos de las costas americanas.

A todo lo largo de este pequeño río cenagoso existen miles de acres de terreno pertenecientes a Ford, los cuales se encuentran constantemente en activa cultivación de avena, alfalfa, lino y experimentaciones.

Al Este de estas praderas Ford, se hallan situados los jardines y la comparativamente modesta casa de Mr. Ford y su esposa, y por el lado Oeste se halla situada una torre Eiffel centro de anclaje en el centro del campo de aviación Ford. Al Norte se hallan situados los edificios de las oficinas principales de la Ford, así como los departamentos de ingeniería y de trabajos experimentales, entrelazados estos en una extensión de más de 1000 pies, por medio de lagos artificiales.

### NI EN UN DIA NI TAMPOCO EN UN AÑO

Justamente seis meses antes de este sábado diciembre 3, la planta de Highland Park, lanzó el último de los quince millones de automóviles de cinco pasajeros Ford, conocido con el nombre de modelo T. De acuerdo con los nuevos planes, más nunca se construirá ningún carro más del modelo antiguo.

El cierre ha sido completo bajo la idea de Ford en lo que respecta al hecho de que una organización no puede producir o mejor dicho, convertir un antiguo modelo, al mismo tiempo que introducirlo con éxito y producirlo bajo la forma de un nuevo tipo.

Ha surgido el nuevo Ford en el cerebro de Ford o en sus fábricas durante el curso de este año? De ninguna manera! Partes componentes en embrión han sido pacientemente unidos desde hace mucho, dentro de los amplios acres de terrenos cubiertos por el hermoso edificio de un solo piso, ampliamente iluminados, que forma el taller de trabajo para las personales investigaciones de ingeniería o experimentales de este grande hombre.

Durante muchos años Mr. Ford ha estado trabajando en la confección de piezas para su motor, algunas de las cuales podría usarlas en substitución en su modelo T, pero muchas otras de las cuales ha tenido que reservarlas en secreto a un lado para futuras necesidades.

Algunos meses atrás en el Oeste, se oyó hablar de un hombre que poseía un nuevo y maravilloso carburador. Le fué comunicado que se entrevistase con Mr. Ford. Se presentó a este con su propia invención y de por sí solo. Mr. Ford le enseñó que su invención había sido ya anticipada por otra similar, mejorada y aun hecha en distintas formas, ninguna de las cuales nunca han sido puestas en servicio, pues Mr. Ford se hallaba aun haciendo nuevos planes con respecto a las mismas como es su costumbre sin revelar a nadie dichos extremos.

El nuevo Ford viene al mundo para sostenerse muchos años, anticipándose a los pensamientos y experimentos de sus competidores, pero organizado en forma de un nuevo modelo.

in embargo aquí tenemos los más grandes de los episodios de las industrias modernas, torciendo y devolviendo 340 carros por día, durante las últimas semanas que acaban de transcurrir, atrayendo 4,000 obreros por semana; moviéndose a su vez con pausada marcha ascendente hasta producir mil automóviles diarios, más tarde en el próximo mes de Enero a razón de 2,000 automóviles por día, para entonces quintuplicar esta producció en los seis meses restantes, si la digestión de este trabajo se realiza con la suavidad acostumbrada.

Habíase prometido la producción para el mes de agosto? Quién la demoró? Henry Ford fué. El no estaba satisfecho. Ni la producción ni las ganancias fueron sus primordiales miras. El necesitaba tener un carro trabajando mecánicamente a la perfección, un carro que sirviese para la producción en gran escala y sobre una hoja de costo la más extricta posible, pero sin embargo que siguiese siendo, un automóvil moderno de última palabra, con todas las mejoras modernas existentes y en muchos lugares de su construcción equipado con maquinarias nuevas para producir las mejoras buscadas y reducir los costos.

Nada queda, o mejor dicho entra en la construcción de este automóvil que pertenezca al antiguo modelo T, a no ser simplemente el nombre de Ford, y el muelle semi-eliptico transversal. No hay ni tan siquiera una placa o base de muelle, que pueda servir para equipar el modelo antiguo T.

### GANANCIAS ACRECENTADAS CON LAS PIEZAS DE REPUESTO

Es maravilloso el contarlo, Ford comenzó seis meses atrás con cerca de 350 millones en efectivo para construir el nuevo automóvil, y esperaba sin embargo que le costaría solamente unos 200 millones. Pero lo inesperado aconteció. En el preciso momento que dejó de contruir el último Ford modelo T, los fabricantes imitadores de piezas se desbandaron como por encanto, al igual que ratas de un barco que se hunde. La demanda para piezas de repuesto Ford creció de 10 a 12 millones de pesos por mes. Esto parecerá algo exagerado ,pero sacando un promedio de $1.00 por carro y por día para los 10 millones de Fords que circulan aun por los caminos del mundo no es extralimitarse.

Esto desde luego, fué una buena entrada para las Plantas Ford de Highland Park, donde meses antes se construían los modelos T, y se vieron obligados a seguir reconstruyendo piezas de repuesto, manteniendo de esta forma el balance de su cuenta corriente en el banco por encima de los 200 millones de pesos antes mencionados.

Pronto el nuevo Ford será recibido por sus hermanos mayores en las carreteras y caminos a medida que éste pase en cuatro colores distintos y siete primorosos modelos. La entera familia, automotiva, industrial y financiera, podrá entonces respirar libremente. Los minerales de hierro afluirán en forma de 40 distintas clases de acero, que entrarán en la confección del automóvil Ford moderno. La industria del vidrio se acrecentará. El lino se convertirá en tela. El carbón de Virginia en unidades de calorias, los maderos del Michigan en carrocerías de automóviles y tanto los Ferrocarriles como los vapores de Ford, se hallarán en constante movimiento.

Ya hay órdenes para más de 200 mil carros por medio de las 8,800 reconocidos distribuidores Ford; pero Mr. Ford no habrá de saltar su trabajo por encima de lo planeado ya. Todos los puntos han de ser observados cuidadosamente tanto para el servicio iniciativo como para el servicio ulterior.

Siguiendo su política Ford organiza un servicio más extenso, más amplio, si es posible conseguir, que el que actualmente le está dispensando a sus millones de clientes en el mundo.

Sorenson, Jefe de Fabricación, hará que la gran planta del Río Rojo (River Rouge) entre en producción suave, mientras Rockelman, guiará con eficiencia la organización de ventas, aun a pesar de su corta estancia al ser transferido unas semanas atrás a la dirección de la Ford, Detroit, Toledo & Ironton Railroad.

Los fabricantes y vendedores de automóviles que compiten abiertamente con Ford podrán tomar a pecho en el hecho admitido de que Ford ha perdido probablemente una buena parte del mercado de primavera, Pero a través del año de 1928, el mundo automotivo e industrial, tendrán que mantenerse "vivos" y tanto las industrias como los jornales o salarios, se hallarán en aumento más bien que en disminución.

No solamente tendrá la organización Ford que moverse constantemente hacia adelante en la gran Planta, sino que además tendrán que llevar el nuevo modelo alrededor del mundo. Tendrá que reconstruir sus plantas de montaje en Irlanda, Inglaterra, París, Berlín, Amberes, Copenhague y Trieste. También tendrá que vigilar la construcción de su nueva Planta en el Japón, ya en vías de terminación.

Debo decir francamente que he quedado sorprendido del nuevo automóvil Ford, su buena apariencia, y sus modernos mejoramientos. Se halla bajamente suspendido, de más accesible, más espacioso, cuatro pulgadas más largo de eje a eje, es un 50 por ciento más veloz, consume menos gasolina por milla, tienen un nuevo sistema de aceitaje, un nuevo tipo de frenos sobre las cuatro ruedas, cambio de palancas universal, limpiador de parabrisas, cuenta-millas, arranque, cinco ruedas de rayos de acero, con treinta rayos cada una de ellas, con resistencia a la tensión de 4,000 libras y soldadas eléctricamente al camón o zuncho, reloj de gasolina, luz de pizarra, trasera y de parada, completo juego de herramientas, etc. Manecillas en las puertas, levantadores de ventanillas, los reflectores como la camisa del radiador van niqueladas.

Todos estos accesorios son del equipo normal, además todos llevan amortiguadores hidráulicos.

Los cuatro colores son: Azul Niágara, Azul Cañón, Gris y Arena de Arabia o color amarillo quemado. La antigua idea de Ford "póngale cualquier color siempre que permanezca negro" ha pasado ya a la historia.

El automóvil ha sido probado por sobre terrenos arados y barrancos a razón de 60 millas la hora. Ha sido manejado por carreteras a razón de 70 millas la hora. Su motor de cuatro cilindros gira a 2,000 revoluciones por minuto y desarrolla 40 caballos de fuerza, con desplazamiento de 3-7|8" x 4-1|4". Su caballaje para los efectos de las matriculaciones es de 24.03. En pruebas en directa con dos pasajeros y carrocería de Sedan de dos puertas, ha acelerado desde 5 a 25 millas la hora en solo 8 y medio segundos.

Para evitar los ruidos los engranes de la distribución son de Bakelite, en vez de metal, y se dice que el motor está completamente exento de vibraciones, con cigüeñal balanceado o nivelado dinámicamente, llevando además pistones de aluminio. El consumo de gasolina por milla es de una tercera parte menos, a pesar que la carroceria Tudor Sedan pesa 300 libras más.

El precio aun no ha sido anunciado. El precio de venta para el antiguo Ford fué calculado a base de $0.30 por libra, contra $0.40 a $0.50 hacia arriba para los carros de más alto precio. El mundo automotivo sin embargo espera que solo habrá un aumento de $50.00 en los modelos Ford, de los cuales $10.00 serán para estimular a los distribuidores, pues los automóviles Ford son vendidos sobre una base de comisión de un 20 por ciento comparado con el 24 por ciento que otros fabricantes dan a sus distribuidores.

Los nuevos precios serán anunciados dentro de unos días. No hay nada absolutamente que haya trasludido con respecto a este asunto, se dice sin embargo que "Ford está dando la batalla para manténer los precios antiguos y darle al público comprador las nuevas añadidas invenciones, peso y valores".

Pero muchas personas del mundo automotivo dicen a su vez: "El público tomará los automóviles Ford al precio con que salgan al mercado". Ellos conocen sus principios y sus ambiciones por los precios bajos y producción de capacidad o masa, y unos a otros se apuestan, y todos aceptarán el valor que Ford dará a su trabajo. Si le añade 50 o 75 pesos por carro, ellos tendrán una alta apreciación de su valor, y con la popularidad y la producción en masa Ford podrá sin riesgo alguno reducir su primitivo precio".



### DETALLES MECANICOS DEL NUEVO FORD

Una estrecha inspección sobre los nuevos modelos que están saliendo de la línea de montaje en la Planta Fordson, indica que el motor es de una alta velocidad y de mayor potencia en caballos de fuerza, con ambas bombas de aceite y de agua, un clutch y caja de velocidades, las que son unos duplicados en miniatura de las piezas correspondientes en el automóvil Lincoln, tubo de torsión de mando, ejes traseros semi-flotantes, ruedas de alambre, frenos mecánicos internos sobre las cuatro ruedas, muelles transversales, delanteros y traseros, similares a los usados en los antiguos modelos T, sistema de dirección por sinfín y sector de mando, gomas balón de 29 por 4.50, amortiguadores Houdaille, defensa y medias defensas, limpiador de parabrisas automático, y reloj medidor de la gasolina. Las dimensiones del motor según ha quedado anteriormente mencionado en otras líneas corresponde a 3-7|8" por 4-1|2".

Eventualmente, se tiene entendido de que habrán ocho modelos o estilos de carrocerías. Seis de las cuales aparentemente se hallan actualmente en proceso de elaboración, aunque en cantidades limitadas. Estos modelos incluyen una cuña de dos pasajeros, un coupé de dos pasajeros, un cabriolet-cuña de dos pasajeros, con asiento trasero colapsible, un sedán de dos puertas y por último un brougham.

### EL NUEVO MOTOR

El cigüeñal aunque sigue siendo del tipo de suspensión por tres apoyos, se halla nivelado estática y dinámicamente debido al trabajo de torno efectuado sobre la primera, tercera, cuarta y sexta manivela en forma cilíndrica. Las bielas son más largas y más ligeras.

Actualmente la tapa del cilindro es del tipo de alta turbulencia y una proporción de alta compresión se ha previsto. Las bujías van montadas en el centro de la cámara de combustión, y no son más del tipo de 1|2", sino del tipo de 7|8" en diámetro con 18 hilos de rosca por pulgada, como lo son las de las otras marcas de automóviles. El árbol de levas es del tipo de apoyo por tres puntos, pero son de nuevo diseño, llevando el engrane de mando para el eje accesorio vertical torneado al centro. El motor sigue siendo del tipo de cabeza en L. El árbol de levas es accionado por medio de engranes no metálicos, sin intervención de engranes intermediarios o locos. Un sistema eléctrico de tres unidades es usado tanto en los automóviles de paseo como en los de los camiones. El generador que es de invención Ford, es movido mediante la correa de la polea del ventilador. El arranque es convencional y se halla montado en la parte delantera de la caja del volante en el lado opuesto donde va instalado el generador. El sistema de ignición es el del Bosch americano, pero lleva el nombre de Ford estampado en sus bases.

### LOS FRENOS

De construcción de dos zapatos, es usado para la acción interna del freno sobre las cuatro ruedas. Los muelles son del tipo del modelo T, en los automóviles de paseo y en la parte delantera de los camiones. Los muelles delanteros tienen una ligera combadura que unido a una caída del eje delantero, hace bajar la parte delantera de la carrocería. Muelles de diez hojas son usados en la parte delantera del carro. Los muelles traseros son del característico diseño del antiguo modelo T.

Ruedas de alambre del mismo diseño que los usados últimamente en los últimos modelos T, son equipos normales del nuevo Ford, incluyéndose en este equipo una quinta rueda de alambre.

La aplicación del freno de emergencia se efectúa, mediante una palanca de mano localizada en el lado izquierdo del driver. Esta palanca conecta con las cadenas del freno de servicio, por medio de varillas, no habiendo por tanto separación alguna del freno de emergencia del freno de servicio.

### CARROCERIAS

Las carrocerías son de construcción mixta. La carrocería, parales y laterales del techo son de madera, forrados de chapa de acero, y recubiertas con entrepaños de metal. En los modelos cerrados, los cuarteroles de los lados son construídos sobre la misma armazón y soldadas eléctricamente a los cuarterones traseros. El techo va forrado de tela impermeable mejor dicho. La coraza es hecha en tres partes, la parte superior forma el tanque de la gasolina, a la cual se unen las otras dos partes por medio de soldadura autógena.

El radiador en su contorno lleva la misma figura que el existente en la actualidad en los automóviles Lincoln, llevando el nombre de Ford sobre un fondo azul, y en medio de un resalte ovalado de la camisa del radiador. Las líneas de carrocerías aunque no son del tipo fuera de la convencional, se halla muy mejorado en cuanto a su apariencia en general. Esta misma idea general ha sido la guía principal en el diseño de los demás modelos de carrocería. Los guardafangos son del tipo reforzado con la línea de borde alta y en cuanto a la distancia de eje a eje, es mayor que en la del modelo antiguo T.

Una nueva pizarra de instrumentos ha sido adoptada. Esta tiene en líneas generales la figura romboidal, con el indicador de gasolina, con lectura de cuarto en cuarto de tanque de capacidad, en la parte superior, el cuenta-millas en la parte inferiro, el amperómetro a la derecha y el cucho de ignición de cierre a la izquierda. Tanto la manecilla de la varilla del encendido como la del acelerador siguen situadas ambas en la caña del volante de la dirección, por debajo del volante, pero los cuadrantes antiguos han sido completamente eliminados al mismo tiempo que se ha proveido un acelerador de pie.

En la parte superior del volante va instalada la manecilla que gobierna las luces. Bombillos de doble filamento y doble contacto son usados en los reflectores delanteros de forma de bala.

Una combinación de luz de parada y estacionaria forman parte del equipo normal. Otros renglones adicionales del equipo lo forman un limpiador automático del parabrisas, parabrisas giratorio de una sola pieza, en ventilador de coraza, que se abre cuando se abre el parabrisas; un cuenta-millas, el cual es accionado desde la parte delantera del árbol de transmisión, y un fotuto Sparton, el cual va montado entre el radiador y el guardafango izquierda por debajo del farol delantero. El cranque puede ser removido, pues se recordará que en el antiguo modelo T esto era imposible. Los estribos son de construcción de acero, recubiertos de goma, con cantoneras de aluminio y tornillos escondidos.

El acabado interior de los carros ha sido también mejorado. En los modelos abiertos y el Cabriolet, la vestidura es de imitación de piel del color castaño, los cojines van forrados en un solo pliegue a todo lo largo y en unas dos terceras partes hacia adelante. En los modelos cerrados se usa la vestidura de tela, con las paredes interiores y puertas revestidas del mismo género. Las puertas van provistas de bolsas del mismo material. El manejo de las puertas se efectúa por manecillas de cierre a distancia y manipuladas por medio de manecillas de alzamiento más bien que de vueltas. Las ventanillas o cristales son accionadas por medio de palanca, así como en el Cabriolet la cortina trasera es del tipo de rodillo regulado.

### CARACTERISTICA DEL NUEVO FORD

Motor de 40 caballos de fuerza.
Desplazamiento 3.7-8 por 4.1-4".
Más económico en combustible 20 a 30 millas por galón.
De 55 a 65 millas por hora.
Sorprendente aceleración.
Exento de vibraciones.
Lubricación a presión.
Sistema perfecto de enfriamiento por bomba.
Nuevo sistema de ignición con generador.
Cambio de marcha selectivo universal.
De fácil manejo en el tráfico.
Nuevo sistema de frenos mecánicos internos sobre las cuatro ruedas.
Clutch de disco múltiples seco.
Amortiguadores hidráulicos Houdaille.
Ejes traseros tres-cuarto flotantes.
Cinco ruedas alambre de nuevo diseño Ford.
Hermosas líneas bajas en las carrocerías.
Colores a elección.
De funcionamiento silencioso.
Equipo de fábrica.

Arranque eléctrico. Cinco ruedas de alambre. Limpiador automático de parabrisas. Cuenta millas. Indicador de gasolina en la pizarra. Puertas con cerradura. Luz de pizarra. Espejo retrospectivo. Luz de parada y estacionaria. Indicador de aceite en la pizarra. Chucho de luz y arranque de cerradura. Equipo completo de herramientas.

Más de diez mil residentes de la ciudad de Detroit han colocado sus órdenes, garantizadas con efectivo, para la compra del nuevo Ford, sin siquiera haber visto el carro o conocer su precio. Futuros clientes compradores en la ciudad de los automóviles, han depositado entre las manos de los distribuídores de Fords, aproximadamente unos $250,000 para asegurarse las primeras entregas. Doce de los treinta y ocho distribuidores Ford en la metropolitana ciudad de Detroit, han informado tener en lista para entrega inmediata sobre unos 3,437 carros con entregas de garantía de compra recibido en efectivo en un promedio de $25 por carro. Considerando este informe de esos distribuidores Fords como base típica, los treinta y ocho distribuidores solos necesitarían 10,859 carros.

Los distribuidores Fords comenzaron a recibir órdenes para el nuevo modelo a principios del corriente año, aun antes de que la noticia oficial de que se construiría un nuevo automóvil fuese anunciada. Muchas órdenes han permanecido inscriptas en los libros de los distribuidores durante largos meses y no cabe lugar a dudas de que este número habrá sido acrecentado desde entonces acá, a pesar de que los distribuidores Ford no han solicitado activamente el negocio.

Los distribuidores Fords no recibieron la noticia de los nuevos precios oficialmente hasta el viernes próximo pasado, y aunque la opinión predominante entre todos los distribuidores era de que los nuevos precios oficialmente hasta el viernes próximo pasado, y aunque la opinión predominante entre todos los distribuidores era de que los nuevos precios oscilarían entre 25 pesos a 75, más alto que los que existían para el antiguo modelo, con la mayor probabilidad de que el aumento máximo no pasaría nunca de la mayor de las dos cantidades que aquí mencionados. Nuestra opinión franca es que los precios que regirán para los nuevos automóviles Ford, es que éstos serán idénticos a los que regían para el antiguo modelo T o en dos palabras Ford, nos dará un automóvil ultra moderno al mismo precio T.

M.E.C.D. 2016

# AUTOMOVILISMO Y AVIACION

POR FERNANDO LOPEZ ORTIZ DIRECTOR DE EL AUTOMOVIL DE CUBA

## "Greenwich Folly" con Motor Packard, Gana por Segunda vez la "Copa de Oro"

### SEXTA VICTORIA CONSECUTIVA DE LOS MOTORES PACKARD EN ESTA FAMOSA REGATA

Botes y motores:
Greenwich Folly: Packard.
Miss. Columbia: Packard.
Baby Bootlegger: Packard.
Nuisance: Packard.
Palm Beach Days: Packard.
Hotsy Totsy: Mispano-Wright.
Shadowrite: Hispano-Wright.
Imp: Hispano-Wright.
Baby Water Car: Duesenberg.
Baby Gar VII: Gar Wood.
Baby Gar VIII: Gar Wood.

Mr. George H. Townsend prominente magnate industrial de Greenwich, Conn., sportman de cuerpo entero y prominente piloto náutico, ha retenido para el Indian Harbor Yacht Club la famosa "Copa de Oro" que ganó el año pasado en aguas de Manhasset Bay, con el mismo bote "Greenwich Folly" con que conquistó entonces el honor de que la regata de este año fuese corrida en las aguas de Greenwich.

La Copa de Oro es la regata más importante de los Estados Unidos y en ella se reunen las mejores embarcaciones del país para medir sus fuerzas y probar nuevos tipos de cascos y motores.

El reglamento de este año, como el del anterior, establecía un límite de desplazamiento del motor de 625 pulgadas y los cascos tenían que tener quilla, es decir, no podían ser hidroplanos (fondo plano con escalones).

La distancia a recorrer era de 90 millas divididas en 3 regatas de 30 millas cada una dando vueltas a un triángulo de tres millas de longitud. La clasificación se establecía por la suma de puntos reunidos en las tres regatas.

Es una prueba realmente dura para los cascos y para los motores, lo que realza el mérito de la repetida victoria del bote "Greenwich Folly" ganador que fué también el año anterior, manejado asimismo por su dueño Mr. Townsend. Mucho de este mérito corresponde al motor Packard 6 cilindros que mueve esa embarcación y es de notar ,porque no puede ser casual, que su victoria de este año no es ya la segunda sino la sexta victoria consecutiva que alcanzan los motores Packard en esta prueba.

En efecto, el historial de la Copa de Oro, sólo registra victorias de Packard desde que empezó en 1922 la reglamentación que obliga a usar tipos de stock prohibiendo los botes hidroplanos que antes se presentaban con varios motores fenomenales de aviación de potencias que pasaban a veces de los 1.000 H. P.

En 1922 y 1923 ganó el Packard "Chriscraft" manejado por el ingeniero de la Packard, Coronel J. G. Vincent.

En 1924 venció el "Rainbow IV" con motor Packard, pero fué descalificado por una protesta contra el casco. El piloto fué Harry B. Greening. Días después estableció el record mundial de 24 horas sobre el agua.

En 1925 ganó el "Baby Bootlegger" conducido por Caleb Bragg.

La prueba de este año se celebró con la mar un poco picada y esto motivó la eliminación de varias embarcaciones que sufrieron averías por esta causa. De 11 que arrancaron sólo dos llegaron al final.

He aquí la lista de participantes:

El "Greenwich Folly" con motor PACKARD, ganador por dos años consecutivos de la Copa de Oro de la A. P. B. A.

Baby Gar VIII: Gar Wood.

La mejor arrancada la dió el "Miss Columbia" manejado por Charles F. Chapman, editor de la revista "Motor Boating", quien se colocó a la cabeza inmediatamente. Conservó poco este puesto para cederlo a "Greenw ichohFy", quien fué pasado por "Imp". Tres vueltas dudó la delantera de éste y en la 8ª "Hotsy-Totsy" pasó a ocupar el lugar de honor hasta el final, manejado por Victor Kliesrath. "Imp" terminó segundo; "Greenwich Folly", tercero; "Shadowite", cuarto y "Miss Columbia" quinto. La velocidad del vencedor fué de 51,261 m. p. h.

En esta primera regata se retiró "Palm Beach Days" con averias, en la segunda vuelta. Los "Baby Gar VII y VIII" abandonaron las vueltas 6ª y 7, por rotura de las planchas del casco; 1 "Baby Water Car" se hundió en la 6ª; "Nuisance" sucumbió por averías en la 8ª y "Baby Bootlegger" averió la hélice con un tronco en la 9ª.

La segunda segata sólo pudo reunir seis contendientes, destacándose "Hotsy-Totsy" y "Greenwich Folly". Hubo un accidente que pudo ser grave de no mediar el sportmanship de Mr. Chapman, piloto del "Miss Columbia". Corría el "Imp" perseguido por "Mis Cilumbia", cuando en un viraje se volcó completamente, botando al agua a sus tripulante, que pudieron ser alcanzados por el bote perseguidos cuyo piloto no sólo evitó hábilmente el accidente sino que se detuvo y recogió a los náufragos para llevarlos a un barco próximo. Perdió en este salvamento un tiempo precioso y siguió corriendo, adjudicándose el segundo puesto de esta regata.

El primero le ganó "Greenwich Folly". Ninguno más terminó. "Hotsy-Totsy" se incendió parcialmente y se retiró, 'Nuisance" abandonó con averías. "Shadowvite" sufrió averias en el casco.

La tercera regata fué una procesión entre el "Greenwich Folly" y el "Miss Columbia", terminándola por este orden.

La suma de puntos dió la victoria a "Greenwich Folly" con dos primeros puestos y un tercero. Fué su regata una demostración de velocidad y consistencia y sobre todo de buen "driving" Su promedio de velocidad en las dos primeras regatas fué de 50.8 m. p. h. y el de su vuelta más rápida de 52.045 m. p. h., cifras soberbias para un bote de tres años. El caso está diseñado por F. K. Lord y construido por Nevins.

Como observaciones de mecánica, destaca el hecho de que los dos únicos botes que terminaron llevaban motor PACKARD y de que ambos usaban las nuevas bujías "Motometer" con puntas de separación automáticamente variable. primera prueba pública a que se somete esta nueva invención.

Como enseñanzas de carácter náutico hay que señalar la posa resistencia del casco de los "Baby Gar" gemelos, cuya popa cónica exageradamente afilada parece no resistir bien los embates del oleaje. Son de diseño nuevo de este año y había interés en ver su actuación para juzgar los méritos de una solución nueva y contraria a la práctica corriente, En las prácticas sobre agua quieta demostraron ser los más veloces. Sin embargo, teniendo el motor muy saliente, su viluminosa cubierta producía un desequilibrio peligroso con mar picada y el motor, un "Gar Wood" 12 cilindros, no pudo ser abierto a todo gas en ningún momento de la regata.

Otra embarcación de un sistema de casco nuevo, con mitad quila y mitad plano, iba a ser probada. Era la "Pirate" con motor PACKARD 6 cilindros, pero mientras practicaba antes de la regata se le rompió el tanque de gasolina y no puro repararlo a tiempo. Fuè una lástima por que habia gran espectación por conocer el resultado del nuevo sistema.

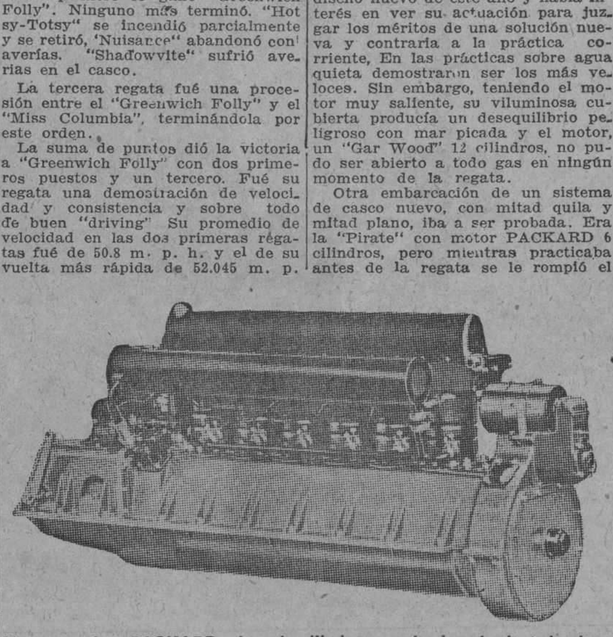

Motor marino PACKARD, de seis cilindros que ha impulsado todos los botes vencedores de la Copa de Oro durante los últimos seis años.

## Vicente A. MARUS

Ayer por la mañana tomó pasaje en el vapor "Gatun" con rumbo al Canadá el señor Vicente A. Marus, hijo de nuestro distinguido amigo el señor M. Marus, representante de los aceites Fiskes, en este mercado.

El señor Marus Jr. comienza un viaje por las principales capitales del lejano Oriente, representando destratos manufactureros aficanos.

Que tenga un feliz viaje son nuestros deseos.


## LOS NUEVOS AUTOMOVILES

CHANDLER

ESTAN EQUIPADOS CON FRENOS MECANICOS EN LAS CUATRO RUEDAS.
EL SISTEMA DE FRENOS MECANICOS PATENTE CHANDLER, ES EL MAS SEGURO CIERTO Y EFICIENTE

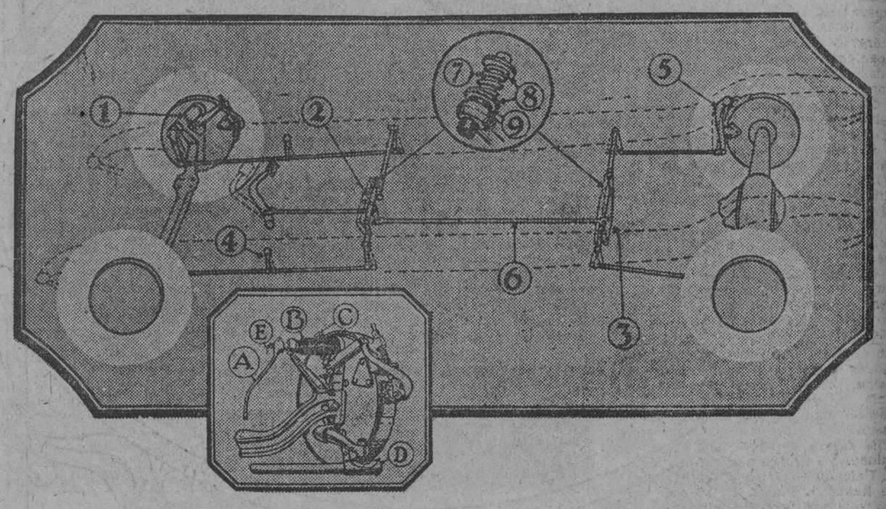


(1)—Mecanismo de operación del freno de las ruedas delanteras.
(2)—Igualador de los frenos delanteros, el cual provee de igual presión al freno izquierdo y derecho.
(3)—Igualador de los frenos traseros, el cual provee de igual presión al freno izquierdo y derecho.
(4)—Soporte de las varillas al chassis que elimina todos los ruidos y vibraciones.
(5)—Mecanismo de operación del freno de las ruedas traseras que opera exactamente igual y al tiempo que los delanteros.
(6—Varilla que conecta el mecanismo delantero con el trasero.
(7)—Muelle eliminador de golpes que en todo tiempo guarda la tensión de los igualadores.
(8)—Arandelas de mtal del muelle eliminador de golpes que conserva constante presión sobr la empaquetadura de cuero.
(9)—Empaquetadura de cuero que por su constante presión al muelle, elimina cualquier posibilidad de ruido del igualador.
A—Palanca de operación del freno delantero.
B—Bota de cuero que retiene el aceite y excluye de polvo y fango el mecanismo del freno.
C—Banda de freno contra el ruido.
D—Varilla soporte del mecanismo.
E—Sistema de lubricación conectado al freno para lubricarlo desde el tablero.

EL SISTEMA DE FRENOS CHANDLER no requieren la más mínima atención. Siempre están listos para la prueba más dura que sea necesaria. No es neecsario darles presión, tampoco necesitan bombas con líquidos extraños. Solamente necesitan lubricación y ésta la recibe automáticamente por medio del "One shot lubrication".

Vea los modelos 1928 en nuestro salón.

FRANK L. GETMAN
AVE. DE LA REPUBLICA 190-92
TELFS. A-9[illegible]

JOSE M. ACOSTA
Jefe de Ventas.



"EL DIRECTOR"
es un STUDEBAKER
Veloz . . . Resistente . . . Económico

LS401

INVITAMOS a Vd. a tomar el volante de un compañero del *Comandante* Studebaker. El modelo *Director* se ha impuesto en todas partes como un automóvil extraordinario. Debido a su precio pasmosamente bajo, a su funcionamiento económico y a su equipo suplementario, el *Director* ofrece a Vd. más por su dinero, que cualquier otro automóvil de su categoría.

***En vista del record de 25.000 millas en 22.968 minutos consecutivos, establecido por el tipo Commander y records anteriores establecidos por los tipos Director y Ersxkine, la fábrica Studebaker mantiene ahora todos los records oficiales de la American Automobile Association por resistencia y velocidad para carros estrictamente de Stock, sin tener en cuenta precio o caballos de fuerza.***

REPRESENTANTES EXCLUSIVOS
METROPOLITAN AUTO COMPANY
PASEO DE MARTI (PRADO) 45.
HABANA

STUDEBAKER
FABRICANTES DE VEHICULOS DE CALIDAD DURANTE 75 AÑOS


## Admirables Records de la Marca "Voisin" en la Pista de Monthry

### 17 RECORDS DE VELOCIDAD ENTRE 100 Y 5,000 KILOMETROS

En la famosa pista de Montlhéry, el coche famoso de los éxitos clamorosos, la joya mecánica "Voisin", acaba de obtener uno de sus triunfos más resonantes y más positivos, un éxito definitivo que coloca a tan prestigiosa marca en el primer lugar del mundo automovilista, por haber dejado bien patente su excelente calidad, su perfecto ajuste y su brillante rendimiento, batiendo el record de las 24 horas en pista, prolongado hasta el de los 5,000 kilómetros.

En su brillante historial tiene ya "Voisin" 17 records mundiales, que detallamos para orgullo y satisfacción de legos y profanos:

1.—100 kilómetros en 20 m. 13 s. 8|100 (a 206 kilómetros 268). 13 abril 1927; piloto, Marchand.

2.—100 millas en 46 m. 40 s. 41|100 (a 206 kilómetros 885). 13 abril 1927; piloto, Marchand.

3.—1 hora, 206 kms. 558.27, mayo 1927; piloto, Marchand.

4.—500 kilómetros en 2 horas 38 m. 48 s. 69|100 (a 188 kms. 903), 12 julio 1927; piloto, Marchand y Morel.

5.—3 horas, 568 kms. 757 (a 189 kilómetros 656), 12 julio 1927; pilotos Marchand y Morel.

6.—500 millas en 4 horas 14 minutos, 49 segundo, 95|100 (a 180 kms. 459), 12 julio 1927; pilotos Marchand y Morel.

7.—1,000 kilómetros en 5 horas, 20 minutos, 53 segundos, 33|100 (a 186 kms. 980), 12 julio 1927; pilotos Marchand y Morel.

8.—6 horas, 1,120 kms. 569, (a 186 kms. 761), 12 julio 1927; pilotos, Marchand y Morel.

Le pareció poco a tan acreditada marca, y con el entusiasmo y la fe que tiene en sus coches, confianza ciega en sus cualidades de seguridad y resistencia, lanzó el "Voisin" a la difícil pista de Montlhéry en busca de cuantos records hubiera en el mundo, y así fué: "Voisin" conquistó y posee los máximos resultados, después de consumarlos largos años por la dificultad de que surja quien pueda arrebatárselos. A éstos hay que añadir los nuevamente batidos:

9.—1,000 millas en 8 horas, 54 minutos, 5 segundos, 11|100, a un promedio de 180 kms. 785 por hora. Record antiguo, 9 h. 13 m. 59 s.

10.—2,000 kilómetros en 11 horas, 3 minutos, 54 segundos, 56|100, a un promedio de 180 kms. 746 por hora. Record antiguo, 11 h. 33 m. 19 segunos, 28|100.

11.—12 horas, cubriendo 2,178 kms. 917, a un promedio de 181 kms. 576 por hora. Record antiguo, 2,075 kilómetros 809.

12.—3,000 kilómetros en 16 horas, 29 minutos, 42 segundos, 50|100, a un promedio de 181 kms. 870 por hora. Record antiguo, 17 h. 22. m. 24 segundos, 98|100.

13.—2,000 millas en 17 horas, 43 minutos, 8 segundos, 28|100, a un promedio de 181 kms. 651 por hora. Record antiguo, 18 h. 36 m. 23 s. 58|100.

14.—4,000 kilómetros en 21 horas, 38 minutos, 53 segundos, 95|100, a un promedio de 181 kilómetros 960 por hora. Record antiguo 23 horas, 1 minuto, 45 segundos, 8|100.

15.—24 horas, cubriendo 4,383 kilómetros 851, a un promedio de 182 kms. 660 por hora, siendo el record antiguo 4,167 kms. 578.

16.—3,000 millas cubiertas en 26ª h. 31 m. 0 s. 52|100, a un promedio de 182 kilómetros 073 por hora.

17.—5,000 kilómetros en 27 horas, 30 minutos, 39 segundos, 85|100, a un promedio de 181 kms. 747 por hora.

Al día siguiente se anunciaba ya haberse batido el record mundial de las 24 horas y que el coche seguía corriendo hasta las 27 horas, o sean los 5,000 kilómetros, por lo cual el coche estuvo corriendo sin el menor percance 27 horas, 30 minutos, 39 segundos, 85|100, parando voluntariamente por haberse conseguido ya el propósito de los tres corredores.

Representa el recorrido de los 5,000 kilómetros la travesía del Atlántico, habiendo por lo tanto efectuado Marchand, Morel y Kiriloff una nueva proeza, que nos sugiere la idea de que si esa travesía pudiese combatirse en un match entre avión y coche, el motor "Voisin" ganaría con asombroso éxito, por las maravillosas cualidades que esa preciosa máquina contiene y ha demostrado.

Dos aspectos del Voisin en la pista, el día que conquistó estos records.


HAY QUE LIMPIAR

La sangre debe ser limpia y pura porque de lo contrario, surgen mil enfermedades que dañan mucho. Limpiando la sangre con Purificador San Lázaro, se goza de salud. Se vende en las boticas y en sus laboratorios Colón y Consulado, Habana. Depure su sangre y gozará de salud.


M.E.C.D. 2016

# AUTOMOVILISMO Y AVIACION

POR FERNANDO LOPEZ ORTIZ DIRECTOR DE EL AUTOMOVIL DE CUBA

## UNA INTERVIEW CON MR. SCRAGG, ADMINISTRADOR DE OMNIBUS LA HABANA

Por algún tiempo habían circulado rumores insistentes de que se meneaba la constitución de una nueva línea de ómnibus. Por lo pronto los ómnibus de doble puente que salen del Parque Central—y que dicho sea de paso le han dado a la Habana mucho sabor de metrópoli—portaban grandes rótulos de carácter misterioso, anunciando nuevos ómnibus que entrarían pronto en funciones.

Esto no bastaba a sastifacer nuestra curiosidad y nos personamos en las oficinas del Omnibus de la Habana situadas en 23 y O, antiguo edificio de la Havana Auto ,para tratar de obtener toda la información posible.

Aquello hubiera constituído un paraíso para el hombre amante del trabajo fuerte. En todas direcciones se movían los carpinteros, los mecánicos y los electricistas, ocupando dos pisos del vasto edificio, dando los ultimos toques a la nueva organización. Una flotilla de grandes autobuses flamantes estaba recibiendo un trato idéntico al que se la da a los pursang, preparándolos para la batalla.

Buscamos a Mr. Scragg, administrador de la compañía y lo hallamos sumergido en un maremagnum de ocupaciones, pero, amablemente, entre las inevitables interrupciones de aprobar planos y decidir itinerarios, nos facilitó información interesante:

—No queremos— nos dijo— adelantar datos acerca de las actividades de la Compañía. Preferimos esperar hasta que todo esté funcionando y nuestros planes están definitivamente formulados. Usted no ignora con que frecuencia se adelantan proyectos y se hacen promesas difíciles de cumplir. En nuestro caso, nuestras intenciones son traer a la Habana el mejor sistema de transporte, pero en vez de ser nosotros quien lo diga, preferimos que el público mismo lo reconozca. El servicio hablará por sí sólo.

En cuanto al comienzo de las operaciones—prosiguió Mr. Scragg—nuestra primera división comienza el día 10 de Diciembre. El día 9 presentaremos un desfile de nuestro material, 25 ómnibus nuevos; cuyo desfile saldrá del Parque Central al mediodía y seguirá por Prado, Malecón, Calzada Séptima y Quinta Avenida hasta la Playa. El 10 este servicio quedará abierto al público y los itinerarios se cubrirán con servicio fijo a la Playa por 23, al Hotel Almendares, una línea por 17 y por 16, y una línea transversal a Luyanó saliendo del Parque Maceo después de recorrer el Malecón, para desembocar por Belascoaín y Jesús del Monte.

Los ómnibus que estamos poniendo en estas líneas constituyen la crema de este género de vehículos. Los fabrica la fábrica más grande de los Estados Unidos en este giro y las carrocerías son especialmente hechas para nuestro clima tropical. Por ejemplo, el techo es doble, teniendo una cámara intermedia de aire fresco, que actúa como aisladora del calor. Las ventanillas tienen cristales que pueden subirse o bajarse a voluntad. Igualmente tienen cortinillas. El piso del ómnibus está revestido de cemento especial para garantizar la frescura y limpieza.

Los asientos son de una combinación de cuero y mimbre, muy frescos, muy mullidos y naturalmente muy cómodos.

La carrocería está montada sobre un bastidor de forjadura especial, muy cerca del pavimento para que sea posible escalarlo de un sólo paso. Superfluo nos parece apuntar que tienen gomas neumáticas. Esto y el hecho de que tienen muelles largos y poderosos, incrustados en cojines de goma, aparte del largo del bastidor, produce el viaje más agradable que es posible imaginar.

La finalidad de la compañía es establecer una nueva norma de conducta en servicios públicos de transporte. Todos los chauffeurs son hombres experimentados, pero sobre todo, corteses y atentos, a la comodidad de los pasajeros, muy prácticos en el tránsito. Han sido cuidadosamente escogidos y se han llevado las precauciones hasta el extremo de hacerlos pasar por un prolijo exámen médico.

Más allá de lo que ya hemos dicho, poco queda realmente por decir, ya que, dijimos antes, la clase de nuestro servicio hablará de por sí. El público mismo decidirá. Lo que sí podemos asegurar es que nada, absolutamente nada, se dejará a la casualidad ni a la suerte y que no repararemos en gastos de energía o de dinero con tal de dar un servicio perfecto y seguro.

Salimos de allí presuadidos de que la Habana contará pronto con un servicio de ómnibus modernos como los de las grandes capitales y convencidos de que la empresa hará cuanto esté de su parte por hacer de él una parte de nuestra vida urbana. Ahora toca al público responder a ese llamamiento que nos pone al nivel de las naciones más adelantadas en materias de transporte.

Mr. Scragg, Administrador general de la Compañía Omnibus de la Habana

## No hay que Olvidarlo

El teniente Webster, ganando la copa Schmeider para Inglaterra, alcanzó y mantuvo en el aire velocidad superior a todas las conseguidas anteriormente, y en un recorrido de trescientos cincuenta kilómetros. No deja de ser interesante recordar que la firma inglesa que construyó el motor con que consiguió tal marca es una de las primeras que aquel país fabricó motores de combustión interna para automóviles.

El progreso que representa el motor usado por el aparato que ganó la copa Schneder, al compararse con sus precursores de hace treinta años, es de tal índole que no hay modo de igualarlo con ninguna combinación parecida de ciencia e ingeniería aplicada al desarrollo de la locomoción.


CHEVROLET

Lo que nunca se oye...

Las conversaciones en estos tiempos generalmente derivan hacia automóviles. ¿Ha oido usted alguna vez decir a alguien: "Voy a probar un Chevrolet, a ver que clase de automóvil resulta?"

Es seguro que usted dirá que no. Miles de Chevrolets se venden sin que el comprador solicite la más pequeña demostración.

Hay más Chevrolets circulando que cualq iera otra marca y todos han usado un Chevrolet suficiente número de veces y bajo todo género de condiciones para poder apreciar su buen trabajo. El público ya considera al Chevrolet como EL CARRO PROBADO por excelencia.

El Chevrolet constituye el mayor valor posible dentro del automovilismo. No hay mejor compra en el mercado. Compre el suyo sin más demoras.

Distribuidores para Cuba:

LAWRENCE B. ROSS CORPORATION, S. A.

Calle 25, entre Marina e Infanta Habana

EL CHEVROLET HACE AMIGOS Y LOS CONSERVA



The Great new "62"

Chrysler Scores Again

The Great new "62"

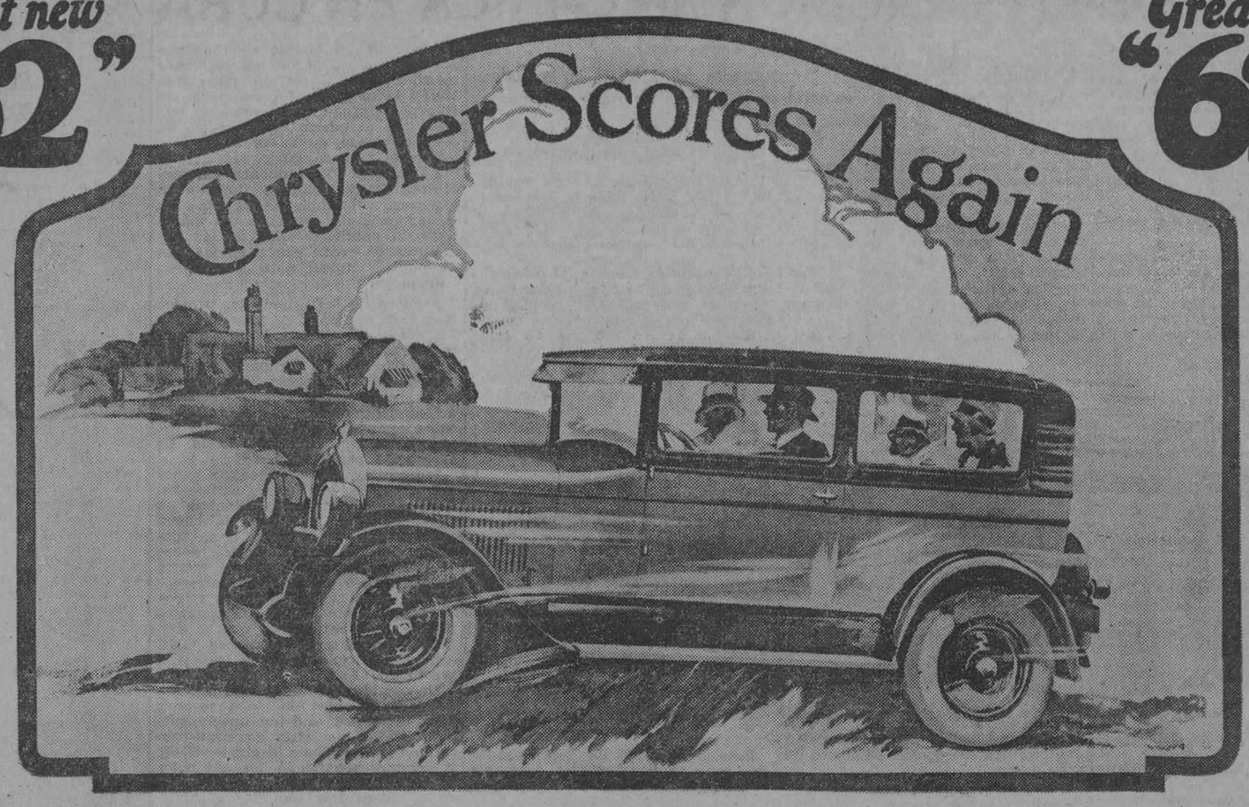

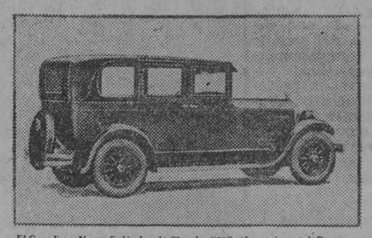

El Grandioso, Nuevo Sedán Lando Chrysler "62". ¡Impresionante! De una dignidad sustancial en todos sus detalles interiores y exteriores. Imponente, lujoso, de gran gusto—y dotado del brillante funcionamiento característico del Chrysler, funcionamiento que en este nuevo "62" supera hasta las altas cualidades de su predecesor en la línea Chrysler. (Las defensas y el neumático de reserva se proveen como equipo extra).

Ese efecto aplomado del Grandioso, Nuevo "62" se manifiesta admirablemente en el coche Sedán de cuatro portezuelas. Color azul en dos armoniosas tonalidades. La tapicería azul gris, con remate gris ratón, complementa tan feliz combinación de colores. Asientos hondos, bien rellenos, cómodos, con espacio para cinco personas adultas. Los reguladores están al alcance de la mano, y la artística agrupación de los instrumentos de más relieve a la distinguida apariencia de los interiores de este coche. (Las defensas y el neumático de reserva se proveen como equipo extra).

El pequeño Aristócrata de la línea del Grandioso, Nuevo Chrysler "62". Elegante; de una belleza sazonada, pero cierta. En su amplio asiento interior se acomodan dos personas y sobra espacio. Espaldares bien rellenos, con un asiento que se adapta a las piernas y queda emplazado debajo de las rodillas. Tiene un cómodo asiento auxiliar atrás para otras dos personas. La ventanilla trasera baja del todo. Coche aterrizado y hermoso; una verdadera sensación entre los estilos Cupé.

## Vea el Grandioso, Nuevo Chrysler "62"

Las siguientes mejoras vitales, incorporadas en el Grandioso, Nuevo Chrysler "62", hacen imposible parangonar este coche con automóvil otro alguno de su misma categoría.

Venga a examinar la ingeniería y construcción de este coche—aquellos perfeccionamientos que usted espera recibir merced a los adelantos de la casa Chrysler—y comprenderá mejor los méritos que hacen de este gran automóvil algo *grandioso*, y de valores intrínsecos que lo elevan muy por encima de todos los demás coches de su categoría de precio.

Cigüeñal de siete cojinetes.
Motor de seis cilindros.
Radiador de nuevo diseño de panal.
Termostato regulador del enfriamiento.
Ventilación de la caja del cigüeñal.
Montaje del motor con aislamiento de caucho.
Filtro del aceite mejorado.
Disco de mando del ambrague con aislamiento de género encauchado.
Trasmisión más grande.
Regulador de los faroles en la cabrilla o volante de dirección.
Tapicería estampada de pelo de camello estambrado en los modelos cerrados.
Cojines tipo de silla de montar, sobre muelles.
Nuevo tipo de capotas con pliegue especial en los modelos abiertos.
Colores en dos tonalidades, contrastando con las franjas y con los espesores de los vanos de las ventanillas.
Nueva cerradura para el encendido.
Mecanismo de dirección de tipo nuevo.
Embolos con puentes de acero Invar.
Neutralizador de la impulsión.
Depurador del aire, mejorado.
Nuevas carrozas aterrizadas, con líneas más pronunciadas.
Visera de cadete en los modelos cerrados.
Cogulla más estrecha para obtener mejor vista al frente.
Agrupación artística de los instrumentos en un precioso tablero.
Limpiavidrio del parabrisas de tipo automático en todos los modelos.
Cabrilla o volante de dirección de 17 pulgadas, muy elegante, y con pilar ajustable.
Tapicería de cuero plegada a la francesa, en los coches abiertos.
Ceniceros en el Sedán y en el Landó.
Faroles de doble filamento.
Ruedas de 18 pulgadas (45.7cm.) que bajan el centro de peso del coche.
Placa de numeración del coche marca Fedco en el tablero de instrumentos.

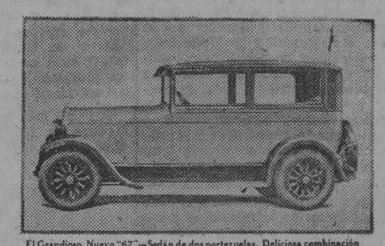

El Grandioso, Nuevo "62"—Sedán de dos portezuelas. Deliciosa combinación de colores, en armonía con las líneas bajas y alargadas de la carroza. Su prometedora belleza exterior queda bien confirmada por sus interiores. Lujosa revelación del tipo Sedán, con asientos tipo de silla de montar; tapicería estambrada de pelo de camello, estampada en azul; aditamentos y aparatos de diseño atractivos; espacio para cinco pasajeros, y un aspecto exterior de lo más hermoso que puede concebirse.

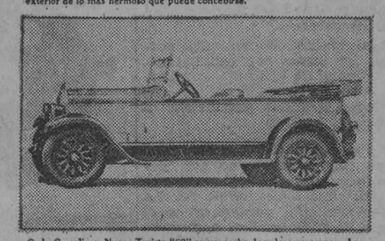

Cada Grandioso, Nuevo Turista "62" es un coche de valores genuinos. La combinación de colores de dos tonalidades aumenta el efecto de sus ágiles e imponentes líneas. Tapicería de cuero gris, con pliegues estilo francés. Cortinas rígidas, tipo inglés. Asiento delantero ajustable para la comodidad del conductor. Cojín trasero y espaldar amovibles. Todo en este coche es de la más alta calidad y acentúa el valor intrínseco del Grandioso Nuevo Chrysler "62".

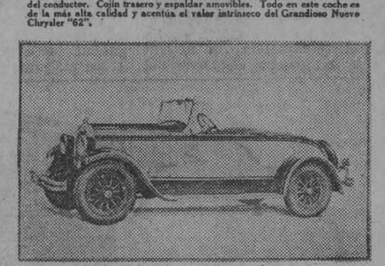

Aspecto del Grandioso, Nuevo Roadster "62", con la capota quitada del todo. La fotografía no puede revelar por completo la virilidad y agilidad de este coche. Parece lo que es—un brillante estuche de energía, listo para acelerar su marcha como un relámpago, y seguir en una perpetua carrera a velocidad máxima. La capota puede instalarse en unos segundos. Las defensas se proveen como equipo corriente del coche.

Los cojines tipo de silla de montar que se usan en el Grandioso, Nuevo Chrysler "62". De verlos nada mas siente uno el reposo que proveen estos asientos.

Las cortinas rígidas de tipo inglés son una de las ventajas del Grandioso, Nuevo Turista "62". Se montan en varillas instaladas en la carroza, tomando la operación de ponerlas unos segundos. Ventanilla de resorte cerca del conductor, para permitir a éste sacar la mano y hacer señales de tráfico.

Los interiores del Sedán Landó dejarán complacido al gusto más exigente. Tapicerías de pelo de camello estambrado; con preciosos adornos; descansabrazos; espaldares altos; cortinas de seda; aparatos finos; lujosa apariencia.

Dos notables ventajas del Sedán de dos portezuelas—espaciosidad y confort, debidos a los hondos cojines y amplios espaldares, y a las tonalidades y buena calidad de la tapicería.

Las portezuelas de estos coches son anchas. Los cojines son muy cómodos y se adaptan a las piernas. El asiento y el espaldar están dispuestos con el ángulo que provea más reposo a los pasajeros.

Imperial Automobile Co.

Ave. de la Rep. 99-B Habana Telf. A-2356.


La Tecnica en el Salón de Paris

## La Lucha Contra el Peso

No es posible dejar de mencionar el carácter algo especial de algunos coches exhibidos, principalmente por que revelan un desco de perfección, fecundo en inmediatos progresos. Hay entre ellos algunos modelos familiares, como el Rolls-Royce y el Hispano-Suiza; pero anotemos, por ejemplo, el gran Mercedes seis cilindros sobrealimentados, cuya potencia máxima debe estar muy cerca de los 200 caballos. La nueva ejcución del Mercedes se caracteriza por la menor altura del chassis y por la centralización de las masas. Toda la fabricación mecánica es del mejor estilo.

Esta sección de los coches de turismo, dentro de su infinita variedad, debe mucho a las iniciativas de Bugatti. Este, desde hace bastantes años, fabrica chassis de ocho cilindros en linea para dos litros de cilindrada; actualmente presenta un coche de tres litros (se verán nuevos modelos de este tipo el próximo año), y además ha construido un coche de 13 litros, con chassis de lujo , del que ha sido uno de los primeros compradores el Rey de España, a quien entusiasmó la primera prueba de ste coche. Todos los Bugatti se caracterizan por su gran facilidad de conducción y por su línea inmejorada, en cuanto a la suspensión, no podemos comprender por qué el puente posterior de Bugatti y sus resortes no se hallan más generalizados; tan notable nos parece la solución ideadar por el fabricante de Molsheim.

Gabriel Voisin, el de la inteligencia siempre bullidora, también es siempre personal y original. El 14 caballos tienen hechas ya sus pruebas, y el 24 caballos abunda en detalles ingeniosos, seductores. No sería posible elogiarlo en todos los momentos; pero hasta cuando ocupa un lugar en la Prensa describiendo sus iniciativas, como recientemente lo ha hecho, lo sabe hacer muy bien. Hay que admitir que Voisoin es un excelente mecánico para los informadores y un excelente informador para los mecánicos.

Hablemos, después, de otro chassis bien conseguido; el chassis "sport" 1,100 cmc Chenard-Walcker. Un coche pequeño, de precio mejor que razonable, rápido y de una comodidad que va siendo rara. Una maleta para el equipaje, dos ruedas de recambio escondidas, asientos amplios que satisfacen a los más exigentes, y, por si todo esto es poco, ello se concilia con una velocidad larga. Además, es de económico entretenimiento, cómodo para sus ocupantes y tiene una presentación lujosa.

La marca "S. A. R. A." sigue ostentando el campeonato de los coches refrigerados por aire. Presenta en el Salón un maravilloso seis cilindros, fabricado con el exquisito cuidado mecánico que siempre caracterizó a esta marca.

El "seis cilindros" Fiat de 2,200 cmc. de cilindrada, próximamente, revela en toda su ejecución el deseo de disminuir el peso. El chassis no pesa más de 700 kilogramos, resultando notabilísimo.

En este aspecto de la lucha contra el peso, Mr. Sabhatier ha publicado recientemente observaciones que no dejan de ser interesantes y que vamos a resumir.

Consideremos un coche que hemos de caracterizar por su máxima velocidad práctica; pero expliquemos antes lo que se entiende por esto: es raro que se utilice un coche en su máxima velocidad en el "palier"; por lo general,se marcha con el acelerador semiapoyado cuando se rueda "en el palier"; sólo se mete a fondo en una rampa suave, del cuatro al cinco por ciento aproximadamente. Para nosotros, la máxima velocidad práctica será, por consiguiente, la velocidad máxima en una subida de cuatro por ciento en toma directa.

La potencia comprende tres factores:

1º La potencia absorbida por la resistencia al rodamiento, que es proporcional a la velocidad, y que sigue siendo la misma por diferente que sea el declive de la ruta en una velocidad dada.

2º La potencia absorbida por la pesadez, que es proporcional al peso de coche y a su velocidad.

3º La potencia absorbida por la resistencia del aire, que es proporcional al cubo de la velocidad.

Dos de estos factores aumentan con el peso del coche. Por consiguiente, si se disminuye el peso mejorando, por ejemplo, la carrocería, disminuirá el coeficiente de potencia necesaria para una velocidad dada. Para el mismo servicio podría emplearse un motor menos potente.

Por ello suprimiendo 150 kilogramos en el peso de la carrocería, igualmente podremos economizar peso sobre el conjunto de la trasmisión y del motor; consecuentemente una economía de un kilo de peso sobre un determinado órgano se traduce al final en una economía de peso superior en todo el conjunto del coche, a pesar de que la velocidad máxima continúa siendo la misma.

Por ejemplo, si se beneficia el peso sobre un órgano en un kilogramo, llega a comprobarse que el alivio de peso total que resulta es de 1,300 kiligramos.

Cuando tanto el estudio como el ingenio, así como la calidad de los materiales, permiten una disminución de peso de 200 kilogramos, entre el chassis y la carrocería, en realidad el beneficio es de 200 kilogramos para unas posibilidades idénticas en el coche.

Todo esto demuestra bien elocuentemente, la importancia de los esfuerzos realizados en los modelos exhibidos en el último "Salón" por conseguir una disminución en su peso.

Dedicaremos unas líneas finales a mencionar un mecanismo de cierre denominado "Auto-Safe", que constituye uno de los más ingeniosos accesorios que se presentaron en la última exposición. Es una cerradura giratoria, segura y cómoda, que convierte en inviolable cualquier órgano el coche al mismo tiempo que impide el romo del mismo, practicándose todas las operaciones de cierre con una sola llave.

Ch. FAROUX

## Los Filtros Para el Aire

Entre los elementos automovilistas se concede ahora gran importancia a la colocación y uso de un nuevo accesorio: los filtros de aire.

"¿Pero todavía más cosas?", preguntan extrañados—y no sin razón—muchos de los que piensan que ya van recargados los motores con un montón de dispositivos y de aparatos diversos.

Esta "cosa no deja de tener su interés, y además, parece destinada a la prolongación de la vida de los motores. Por ello es todavía más interesante.

En efecto, vemos en qué consiste: el depurador de aire, que es su verdadero nombre, se coloca en el sitio por donde penetra el aire al carburador, y sirve para detener todas las partículas de polvo y piedrecillas que pudieran ser arrastradas por la marcha del coche.

Apenas si es nada, pero es mucho. No hay más que calcular los litros de aire que se traga un motor cada hora .. Para poner un ejemplo, tengamos en cuenta que un motor de 1.500 c. c., que gire a tres mil revoluciones, lo que es una media de cilindrada y de régimen completamente normal, absorbe 135 metros cúbicos de aire por hora (suponiendo las cilindradas teóricas, es decir, completas).

Pero este aire, no hay que olvidarlo, es el mismo que nos arroja en la cara o en la ropa todo el polvo y las porquerías tan difíciles de digerir para un organismo humano, y que tantos recuerdos pueden dejar en el mismo...

Y ahora, ¿se comprende la "cosa"? ¿Se comprende el daño que causaría a cualquier motor esta cantidad de basuras? No sólo engrasarían el carburador, sino que, mezcladas con los vapores del aceite en suspensión dentro del motor, formarían una especie de grasa que rápidamente roería y atacaría a los mejores metales. Finalmente, participa en gran cantidad en los depósitos de calamina que disminuyen el rendimiento del motor y que obligan a tan frecuentes limpiezas.

El principio sobre que se basa este dispositivo no puede ser mejor: filtrar el aire que debe absorber el motor. No hay duda en cuanto a que podrá protegerse la existencia del motor.

Pero hay que agregar que en las "motos", cuya máquina va más cerca del suelo que en el automóvil, este filtro se debiera colocar todavía mejor que en los motores de los coches. Habrá que esperar a que se vulgarice.

Observaremos con atención cuantos dispositivos de este género se presenten en el mercado, para describirlos a nuestros lectores.

M.E.C.D. 2016

# AUTOMOVILISMO Y AVIACION

POR FERNANDO LOPEZ ORTIZ DIRECTOR DE EL AUTOMOVIL DE CUBA

## CADA DIA SERA MAYOR EL CAMPO DE ACCION DE LA TRACCION MECANICA EN CUBA

**El señor Juan Duran, Jefe del Departamento del G. M. C. en la Luther-Quintan Auto Co. representantes en la Habana de esta marca nos dejó conocer su autorizada opinión**

Varias son las razones que nos han inducido a entrevistar al señor Juan Durán, ingeniero mecánico, persona de basta cultura, de bien cimentada experiencia en nuestros asuntos nacionales por su larga permanencia en este país y por haberse dedicado durante todo este tiempo al negocio de automóviles y camiones.

Es desde todo punto de vista interesantísimo para nuestros lectores interesados en el negocio de transporte mecánico.

El señor Durán nos dice al abordarle nosotros "Cada día será mayor el campo de acción de la tracción mecánica en Cuba, a medida que el programa de caminos, cymenzado, se desarrolle, iremos notando gradualmente los beneficios del trasporte por carréteras".

"Nuestra marca—nos dice refiriéndose a los camiones G.M.C. esta preparada cual ninguna para ofrecer, en el mercado cubano, cualquier tipo de camiones, ya sean los mas ligeros para el reparto dentro de la ciudad, o los pesados y poderosos camiones de gran tracción para cargos de gran peso, entre las ciudades y los pueblos aunque no sean cercanos".

"Yo tengo datos demostrativos,—añade—que puedo mostrarle a cualquier persona, de la economía que resulta de la transportación por carretera".

"Cuba por su posición geográfica, esta en condiciones admirables para la intensividad de la agricultura, y esta a su vez dará amplio campo al desarrollo del camión".

En materia de camiones, como en toda otra, una cosa es **ponderar** uno la excelencia de sus obras y otra cosa es **demostrarla**.

Todo fabricante de camiones sostiene que los suyos son económicos, seguros, dignos de absoluta confianza; que causan pocos gastos y que les producen grandes ganancias a sus dueños.

Mas estas afirmaciones,no son argumentos convincentes—no son **demostraciones;** ni es de esperarse que se acepten como artículos de fe. La única demostración verdadera es el testimonio de quienes han comprado y usado los camiones y saben por tanto cómo funcionan y qué gastos causan.

Como prueba de la confianza y el aprecio que el camión GMC se ha granjeado entre aquellos que lo han sometido a la prueba decisiva del servicio práctico, presentamos aquí lo que acerca de él dicen personas que lo usan en regiones del mundo sumamente diversas y lejanas unas de otras.

El factor seguridad constituye la primera y más importante consideración en la manufactura de los camiones GMC. El empleo de los materiales de la mejor calidad obtenible, elebarados con la mano de obra más esmerada y bajo la más estricta inspección, contribuye a garantizar las utilidades de la inversión que se haga el adquirir camiones de esta marca.

Camión G. M. C. equipado con motor Buick de seis cilindros, Modelo T.50

Para obtener una precisión uniforme en todas las operaciones de las máquinas se emplean calibres especiales, a tal extremo que el equipo de calibres empleado para este objeto en la fábrica de camiones GMC está considerado como uno de los mejores y más completos en la industria de camiones.

En el laboratorio de la General Motors en Detroit hay una serie de ensayar la materia prima y las piezas acabadas que integran los chasis de camiones GMC. Los materiales se prueban para determinar su resistencia a la tensión, a la torsión, al desgaste, a la trepidación, etc., etc. A estos ensayos se someten todas las piezas del chasis, incluso el cigueñal, los ejes, los cilindros y hasta los más pequeños tornillos y otros materiales tales como género y cuero.

Por consiguiente, el que compra un camión GMC tiene la certeza de que los materiales empleados en su construcción han pasado satisfactoriamente las pruebas más severas a que pueden someterse.

El cambio de marcha de doble reducción de que están provistos los camiones pesados GMC, contribuye notablemente a aumentar la fuerza utilizable de los motores de estos camiones.

Este mecanismo de doble reducción, que es característica exclusiva de los camiones GMC, permite el servicio económico del camión en buenos caminos sin sacrificar ni un ápice la fuerza necesaria para impulsar el vehículo por caminos quebrados o fangosos, y para hacerlo subir fuertes pendientes completamente cargado.

Gracias a este cambio de marcha de doble reducción puede emplearse en estos camiones pesados un motor de tamaño moderado y aun así se obtiene fuerza más que necesaria para todas las ocasiones. Esta circunstancia por supuesto que contribuye a la mayor economía de combustible, lo cual es un factor importantísimo en el servicio de camiones.

Modelo T.40, del G. M. C. equipado con motor Buick de 6 cilindros

La venta de flotillas de camiones es el resultado inevitable del servicio satisfactorio de los primeros camiones. Si un cliente se convence por experiencia de que sus camiones resisten bien el servicio año tras año y le proporcionan un medio de transporte productivo, nada más natural que al pensar en la contra de más camiones de la preferencia a los de la misma marca.

La fábrica de camiones General Motors Truck Company durante su experiencia de más de 24 años en la industria de camiones, ha suministrado camiones GMC a las industrias de todas clases en las que se puede emplear este sistema de transporte.

Algunos de los principales propietarios de camiones en todo el mundo, como son Standard Oil Company, Armour y Company, Swift y Company, The Texas Company, American Railway Express Company y otras casas están usando flotillas de camiones GMC que en algunos casos comprenden 100 unidades y representan una inversión hasta de $1.000.000 por flotilla.

Indiscutiblemente el mayor haber del negocio es la clientela satisfecha. Esta satisfacción de la clientela no es más que el reflejo de la buena opinión que del público tiene formada del fabricante, basada sobre el conocimiento general del mérito del artículo o producto que ofrece.

Los extractos de cartas que reproducimos en esta página son ejemplos típicos de lo satisfechos que se sienten los dueños de camiones GMC con el servicio que éstos les están prestando.

Un camión GMC adquirido por una casa de muebles en Johannesburg (Sud Africa) le dió tan buen resultado, que al necesitar comprar otro camión adquirió un segundo GMC, y además recomendó los vehículos de esta marca a otra casa del ramo en la misma localidad.

Desde su fundación, hace 20 años, la fábrica de camiones GMC se propuso a que los dueños de sus camiones en todas partes del mundo se sintieran siempre completamente satisfechos con el servicio de estos vehículos y les dieran la preferencia sobre todos los demás. Por esta razón los camiones GMC se fabrican con todo el esmero necesario para mantener el prestigio de la marca al cual se debe el éxito y la prosperidad del fabricante.

En la compra de camiones no debe admitirse que influya sentimiento o simpatía alguna, pues el precio que paga el comprador representa en realidad una inversión en su propio negocio. El que la inversión resulte productiva depende en gran parte de la marca y tipo de camión que se compre.

La capacidad productiva de un camión se aprecia sobre la base del recorrido y de la economía del servicio.

Por esta razón los clientes entendidos compran **transporte de automóvil** de la misma manera que cualquier otro artículo de comercio, es decir, sobre la base del valor recibido por el dinero invertido. Estos clientes han podido comprobar por medio de sus cuentas de gastos que el costo original no es necesariamente el factor que debe servir de guía al elegir un camión.

El camión GMC es el que da en la práctica resultados que más se aproximan a lo ideal—satisfacción completa y absoluta y en esto aventaja a los camiones más livianos y de más bajo precio, aunque de igual capacidad de carga.

Tomando en cuenta la depreciación, el interés sobre la inversión, los gastos de conservación y el tiempo que trabaja, el camión GMC reporta más utilidad que la mayoría de los camiones que se compran sobre la base de su precio bajo.

El corazón de un camión es su motor. Si el motor no se construye de manera que pueda desarrollar la fuerza máxima en todo género de condiciones de camino de carga, de latitud y de clima, queda notablemente reducido el valor productivo del camión.

Ningún tributo mejor podría rendirse a la extraordinaria fuerza de tracción de los camiones GMC que el servicio que están prestando estos vehículos en el punto más alto del mundo donde es posible usar camiones, es decir, en las minas de estaño de Bolivia, que están a una latitud que varía entre 4.000 y 5.200 metros sobre el nivel del mar.

A estas altitudes un motor de gasolina generalmente pierde como el 30 por ciento de su fuerza. Sin embargo, a pesar de este grande inconveniente y de los bostáculos que se presentan en el servicio en regiones montañosas por caminos sumamente malos, el motor GMC ha dado en estas condiciones magníficas pruebas de su fuerza de tracción. El servicio satisfactorio de los camiones GMC subiendo grandes y empinadas cuestas, atravesando por sitios de mucho fango y arena y por caminos que son en realidad veredas para animales de carga, no obstante la desventaja de la gran altitud, constituye una prueba irrefutable de la adaptabilidad de este camión para toda clase de servicio en todo género de condiciones.

El comprador puede invertir su dinero en un camión GMC en la seguridad de que no tendrá que hacer con él experimentos y ensayos, pues éstos han sido ya realizados en el Campo de Pruebas de la General Motors, que consiste en un terreno de 450 hectáreas, situado cerca de Detroit, en lugar de fácil comunicación con todas las fábricas de automóviles y camiones de la General Motors.

El Campo de Pruebas ofrece todo género de caminos: trechos rectos y curvas, camino llano y quebrada carreteras de hormigón, de cascajo, de tierra y de arena. Por estas carreteras hábiles conductores recorren más de 325.000 kilómetros mensualmente, sometiendo automóviles y camiones en pocos días a un servicio mucho más riguroso que el de que ordinariamente tendrían que prestar en manos de los clientes en todo un año de uso.

En el Campo de Pruebas se aprecian con toda exactitud la velocidad, la aceleración, la fuerza para subir cuestas, el frenaje el movimiento de los vehículos en la marcha y otras características.

Mediante estas pruebas la General Motors sabe precisamente cómo han de funcionar sus automóviles en la práctica y en diferentes condiciones, y al mismo tiempo puede determinar las mejoras y reformas que deben hacerse para que los vehículos reporten a sus dueños una utilidad aún mayor.

La habilidad de los ingenieros, unida a los elementos industriales y a la adquisición de los mejores materiales sobre las bases más económicas, gracias a la ayuda que la fábrica de camiones GMC recibe de la General Motors, constituyen amplia garantía de que al adquirir un camión GMC obtiene usted un vehículo de gran mérito y extraordinario valor intrínseco.





Aún la persona que piensa horas enteras antes de comprar una goma, selecciona la cámara en un mero instante. Es cierto que el artículo de mayor costo merece más atención, sin embargo la cámara—ya que forma una parte integral de la goma—es igualmente importante. El automovilista que conoce este hecho tiene el cuidado de usar Cámaras Goodyear.

GOODYEAR



# Hermosura

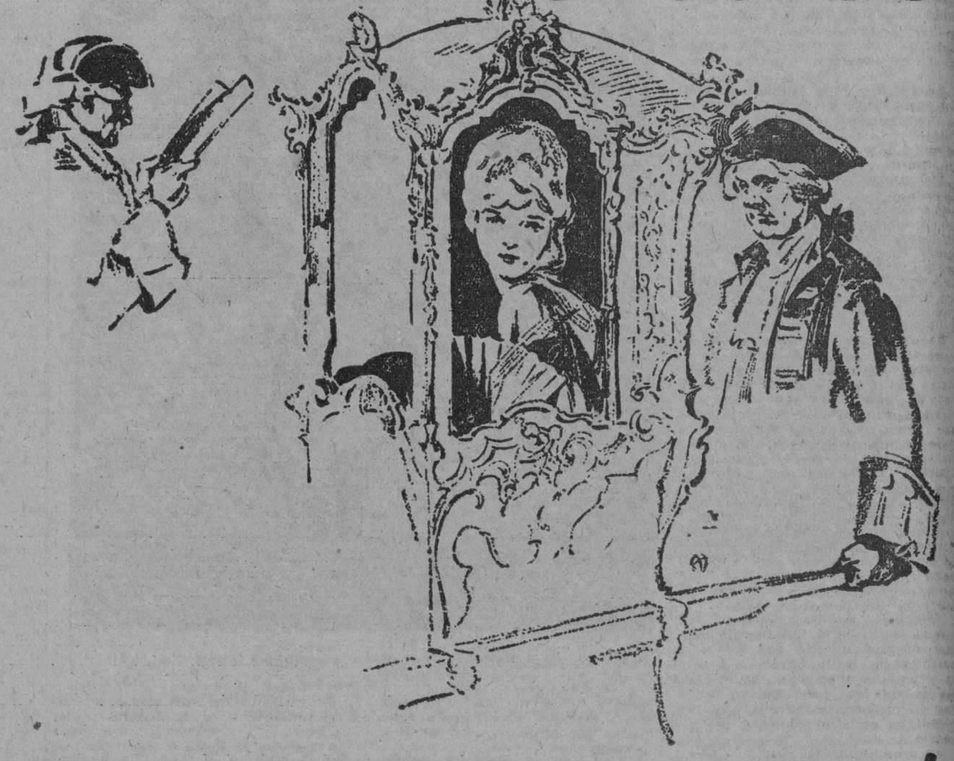

## Hermosura que supera a toda tradición!

Tenemos ahora en exhibición el

# Buick de 1928

*Agencia BUICK*
*Luther-Quinlan Auto Co.*
*Marina, 64.* *Habana*

*Por la XXIV vez vuelve Buick a cumplir esta promesa:*
"CUANDO SE CONSTRUYAN MEJORES AUTOMOVILES, BUICK LOS CONSTRUIRA"


## LA SEGURIDAD ANTE TODO

## Descripción del Servofreno Dawandre

### SU FUNCIONAMIENTO Y EFICACIA

Un sistema de freno capaz de detener un coche de unas 2 y media toneladas de peso, marchando por carretera a una velocidad de 65 kilómetros por hora, en un recorrido de menos de 19 metros, es ciertamente "un señor freno".

Este hecho, cuya certitud hemos comprobado personalmente, puede conseguirse con el Servo-freno Dewandre, de vacío, obrando sobre las cuatro ruedas. Seguramente interesará a los automovilistas conocer algo relativo al proyecto y construcción de este notable y eficaz mecanismo. El Servo-freno Dewandre ha sido aplicado a gran número de vehículos y ha alcanzado notables perfeccionamientos, de modo que en la actualidad puede aplicarse fácilmente a cualquier chasis, y se ha hecho cada día más familiar a los aficionados al volante.

**INCREMENTO DE LA POTENCIA DISPONIBLE PARA EL FRENADO**

El mecanismo Dewandre tiene por objeto auxiliar al automovilista en la aplicación de los frenos, evitándole la mayor parte del esfuerzo No se trata de que el freno mueva simplemente una válvula y ponga en acción un mecanismo que en forma indepediente, realice el frenado de las cuatro ruedas, sino que el pedal se halla siempre enlazado por medio de varias varillas y palancas, con los manubrios que gobiernan las mordazas de los tambores, de modo que, si el mecanismo Dewandre no funcionara, el frenado con el pie se realizaría como siempre, pero al moverse el pedal el servo-motor entra en acción y, obrando sobre las mismas varillas y palancas de los frenos, multiplica considerablemente la fuerza disponible para el frenado.

Se consigue ta lefecto gracias a un cilindro de vacío que entra en acción al aplicar el pie sobre el pedal y refuerza la presión ejercida por el conductor. Los diagramas y croquis adjuntos permiten hacerse cargo claramente de la disposición del mecanismo. El freno de pedal se halla unido a una varilla que se enlaza con la palanca A, mediante una articulación de horquilla y pasador. Dicha palanca A se prolonga arriba y abajo del punto de articulación con la varilla de freno. En su parte inferior lleva unida una cadena, enlazada solidariamente a un émbolo que puede deslizarse en el interior del cilindro, mientras que en su extremo superior se articula, a modo de excéntrica, con una pequeña varilla, la cual hace avanzar o retroceder un vástago horizontal que lleva dos válvulas de disco.

**FUNCIONAMIENTO DEL MECANISMO**

La primera de las válvulas de disco citadas abre una lumbrera en un tubo que comunica con el conducto de admisión del motor, por encima del carburador, de modo que cuando dicha válvula se halla abierta la depresión que existe en este punto determina un enrarecimiento o vacío relativo en el cilindro. Al enrarecerse el aire en el interior del cilindro, el émbolo avanza impulsado por la presión atmosférica—toda vez que el extremo del cilindro se halla abierto—y determina una tracción en la cadena que arrastra la palanca A.

La segunda válvula se abre cuando la primera se cierra, y al abrirse permite el acceso de aire en el cilindro, anulándose el vacío que mantenía el émbolo, con lo que éste puede retroceder libremente hasta su posición inicial, gracias a la acción de un resorte dispuesto convenientemente en el mecanismo.

El extremo de la palanca A, enlazado con la varilla que gobierna el vástago de las válvulas, lleva un cubo con un ancho agujero a través del cual pasa un largo gorrón de diámetro mucho menos que el del alisado del cubo. El gorrón o eje de articulación mantiene en el otro lado, detrás de la palanca A, una segunda palanca B igualmente articulada, pero cuyo agujero encaja exactamente en el gorrón. Para mayor claridad del diagrama (figs. 1 a 5), esta segunda palanca se ha representado como pesgyendo un eje de giro distinto. El otro extremo de la palanca B está unido con la palanca A por medio de un perno y en su punto medio va articulada con la horquilla de la varilla que comunica con el mecanismo de los frenos, estableciéndose de hecho una continuidad de la varilla desde el pedal de freno hasta los tambores de las ruedas.

El mecanismo de freno consta de las necesarias disposiciones de compensación, ejes transversales y palancas, tal como se encuentran en todos los automóviles, tanto si están provistos o no de servomotor, y tan pronto como la varilla enlazada a la palanca B resulta estirada, se aprietan los cuatro frenos.

Supongamos que el servomotor no trabaja, tal como se indica en la figura I. Al empujar el pedal hacia delante, arrastra la varilla unida a la palanca en el mismo sentido, y, una vez salvado el juego existente entre el cubo (representado por una circunferencia) y el gorrón (representado por un circulito negro), el extremo superior de la palanca A permanece inmóvil, mientras que la parte inferior oscila a modo de péndulo. Cuando el cilindro de vacío no funciona, la cadena unida a él se halla floja. Al proseguir su movimiento la palanca A, arrastra la palanca B solidariamente unida a ella, y como esta palanca actúa sobre el mecanismo que frena las cuatro ruedas, todos los frenos resultan apretados. Se observará pues, que todo el esfuerzo ejercido sobre el pedal se transmite mecánicamente

Supongamos ahora que el Servofreno funciona normalmente. La figura 2 representa el mecanismo en posición de reposo. El movimiento de pedal arrastra la palanca A hacia adelante, como se indica en la fig. 3 hasta que es vencido el juego entre el cubo superior y el gorrón fijo, pero, mientras se corre el extremo superior de la palanca, se produce la apertura de la válvula que abre el tubo que pone en comunicación el cilindro de lservo y el tubo de admisión del motor. Instantáneamente el aire del cilindro es aspirado y el ém-

Continúa en la pág. VEINTINUEVE

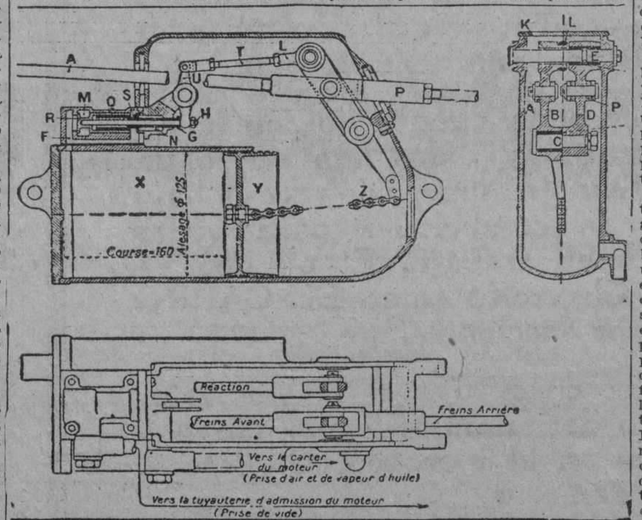


M.E.C.D. 2016

# AUTOMOVILISMO Y AVIACION

POR FERNANDO LOPEZ ORTIZ DIRECTOR DE EL AUTOMOVIL DE CUBA

## Jamás un Vehículo, Fabricado por el Hombre ha Corrido 25,000 millas a tan Alta Velocidad. A. R. Erskine

Interesantes declaraciones del Presidente de la Studebaker Co. of America relacionadas con los records últimamente conquistados en Atlantic City. — La velocidad mantenida durante las 2500 ha causado asombro entre los técnicos e inteligentes

A. R. Erskine, Presidente de la Studebaker Corp. of América, cuyas interesantes declaraciones recogemos en nuestras columnas.

El Presidente de la gran fábrica Studebaker el señor A. R. Erskine, fabricante también de los automóviles de su nombre, a raíz de los nuevos records establecidos por los dos roadester y el Sedan Comanders en la pista de Atlantic City recientemente y de cuya hazaña nos ocupamos extensamente en nuestra edición del pasado domingo.

La prensa americana ha hecho eco de estas declaraciones que tienen gran importancia por la seriedad que lo reviste en boca de uno de los magnates de la industria automovilista mundial, en ellas da cuenta oficialmente del resultado obtenido en la pista, de las pruebas de 25,000 millas, tan ruda como jamás se haya efectuado otra y cuyo resultados a su autorizada opinión, han sido altamente satisfectorios.

Mr. Erskine en su comunicado, expedido, en South Bend, Indiana, U. S. A. en noviembre 10, dice así:

En octubre 18 a las 2.49 p. m. dos autos Cuña Studebaker, modelo "Commander", estrictamente de "Stock", y un Commander Sedan, también estrictamente de "Stock", empezaron a correr continuamente 25,000 millas en el Atlantic City Speedway (una pista de madera de una milla y media de longitud), a fin de conseguir, si salían airosos, un nuevo record mundial de resistencia; y al mismo tiempo, de ser posible, mejorar el promedio de una milla por minuto, rompiendo así todos los records de velocidad que no tenían aún los carros Studebaker.

Esta carrera fué sancionada y supervisada por la American Automobile Association, la que estacionó una cuadrilla de 35 hombres bajo la dirección del señor Val Haresnape, Secretario de la Comisión de Torneos de dicha Asociación. Estos hombres tomaban todos los tiempos por medio de los más exactos instrumentos eléctricos que registraban cada vuelta (16,667 vueltas), a medida que los carros pasaban sobre un alambre tendido a través de la pista, justamente en frente de la glorieta de los Jueces, que estaba ocupada por cuatro miembros de la American Automobile Association tanto de día como de noche.

Asimismo, dos miembros por lo menos del Comité Técnico de dicha Asociación, llevaban un record exacto de la gasolina, aceite y agua que se suministraba a los carros; así como de las piezas de repuesto y trabajo que se ejecutaba en ellos durante el recorrido.

La única obligación de los "drivers" y empleados de la Studebaker era tener los carros sobre la pista y mantener el promedio de una milla por minuto; no interviniendo absolutamente para nada en la anotación del tiempo ni de la velocidad.

Los resultados oficiales de las pruebas, según certificado de la American Automobile Association fueron los siguientes:

Ambas cuñas terminaron las 25,000 millas en noviembre 3 a la 1.37 p. m., que hace un total de tiempo empleado de 15 días, 22 horas y 48 minutos, o 22.968 minutos, y un promedio de velocidad de 65.31 millas por hora en el recorrido completo.

El Sedán terminó las 25,000 millas en noviembre 4 a las 10.09 a. m., que hace un total de tiempo empleado de 16 días, 19 horas y 20 minutos, o 24.200 minutos, y un promedio de velocidad de 61.98 millas por hora en el recorrido completo.

Estos records son Mundiales para distancia y velocidad. Ninguna máquina construída por el hombre en la historia del mundo, bien sea aeroplano, automóvil, locomotora o barco, se ha aproximado siquiera a la hazaña efectuada por estos tres carros Studebaker.

También se llevó un record exacto de todas las reparaciones y suministros a cada uno de los tres carros. El costo total de las reparaciones mecánicas y suministros, a los precios de venta al detall de piezas Studebaker, e incluyendo los jornales de los mecánicos en las dos cuñas fué de $207.88, o cuarenta y un centésimos de centavo por milla en las 50,000 millas recorridas por ambos.

El Sedán se volcó en la noche de noviembre 2, después de un recorrido a su favor de 21,390 millas, mientras corría a una velocidad de 65 millas por hora. Fué necesario ponerle radiador, ruedas, faroles y eje delantero; pero el carro volvió a la pista en una hora y 57 minutos, completando las 25,000 millas con una velocidad promedio de 61.98 millas por hora. Naturalmente, el costo de la reparación fué anormalmente alto, debido al accidente, totalizando $408.34 o un centavo y 63 centésimos de centavo por milla.

Ingenieros competentes y experimentos sobre un terreno especialmente preparado para pruebas, además de exámenes analíticos en un ciento de carros, efectuados durante el pasado año, han llevado al convencimiento de los hombres que fabrican los carros Studebaker que estos son superiores en servicio, duración y valor a cualquier otro carro en el mercado americano de hoy.

Comprendiendo la futilidad de los reclamos superlativos que prevalecen en los anuncios de Automóbiles Studebaker, determiné hace siete meses competir con los records existentes para automóviles de "Stock", y presentar los resultados al público como datos oficiales certificados por la más alta autoridad americana, como es la American Automobile Association.

(Fdo.) A. R. ERSKINE, Presidente de The Studebaker Corp. of America.

Y como reza el proverbio: "Lo que sucede recientemente nos trae a la memoria acontecimientos del pasado", bueno es que nosotros agreguemos a las anteriores declaraciones de Mr. Erskine algunos datos interesantísimos sobre los records muy recientes, conquistados por los automóviles Studebaker y Erskine, separándolos.

### EL COMMANDER

5,000 millas en 4,909 minutos consecutivos, en Culver City, California, en el mes de abril, bajo la supervisión de la A. A. A.

De New York Harbor a San Francisco Bay, en 77 horas y 40 minutos. Nuevo record para el recorrido de costa a costa establecido en Septiembre.

Primero y segundo lugar en la carrera de 75 millas en la pista de Atlantic City bajo la supervisión de la A. A. A. en Septiembre.

Subió la montaña Pike's Peak en 22 minutos y 47 segundos, nuevo record para carros de Stock del precio del Commander. Supervisado y certificado por la A. A. A.

### EL DIRECTOR

Estableció nuevos records para carros de su precio para 5, 10, 50, 100, 500 y 1,000 millas, con un promedio de 61,498 millas po rhora en las 1,000 millas. Certificado por A. A. A. en Atlantic City Speedway en octubre 10 y 11.

### EL ERSKINE SIX

Estableció nuevo record para distancia hasta 1,000 millas en carros de Stock de su precio, con un promedio de 53,226 millas por horas en 1,000 millas, supervisado oficialmente por la A. A. A. en octubre 10 y11. Estableció nuevo record para un continuo recorrido durante 24 horas en carros de su precio, con un promedio de 54,103 millas por hora en las 24 horas en la competencia de Atlantic City Speedway, supervisado y certificado por la A. A. A. en octubre 10 y 11.

## La Construcción de Aeropuertos Flotantes en el Atlántico

Con este título se ha publicado en "Mundo Deportivo", firmado por R. E., el artículo que sigue, y que merece ser conocido por la fe que muestra su autor en los destinos de la Aviación. Dice así:

"Estos días se comentan en el extranjero, con gran interés, las declaraciones del presidente de los Estados Unidos, Mr. Coolidge, referentes al establecimiento en el Atlántico de los primeros aeropuertos flotantes.

La Prensa americana llegó a decir que en el mes de septiembre se principiaría la construcción del primero de dichos aeropuertos. En Londres como en Nueva York, en París como en Berlín existen hoy día gran número de personas, entre ellas técnicos de seriedad y capacidad indiscutible, que estudian con sigilo y empeño tan interesante asunto. Proyectos que años atrás se archivaron por creerlos inservibles vuelven a sacarse a la luz, a discutirse, aquilatando sus ventajas e inconvenientes, lo cual demuestra los enormes adelantos alcanzados por la Aviación estos últimos años.

Lo que diez, cinco años atrás solamente parecía visión propia de una novela de Julio Verne, se halla actualmente en período preliminar. Su "realización es inminente".

Es indudable que con los aviones existentes hoy día no es posible establecer un servicio regular para pasajeros y mercancías entre Europa y América, y aunque esos enormes trastodontes aéreos que anuncian los alemanes, capaces para transportar cien pasajeros (!), llegasen a ser realidad, las ventajas de las islas flotantes seguirían siendo las mismas. Si Lindbergh necesitó unos 5,000 litros de bencina para su viaje sobre el Atlántico y el motor del aparato de Byrd consumió 7.000 para conducir los cuatro pasajeros del "Mis América", Rumpler anuncia que su enorme aparato llevará depósitos capaces para 56.000 litros. El resultado es siempre el mismo: el aparato apto para efectuar la travesía del Atlántico en un solo vuelo pierde la mayor parte de su capacidad de transporte en conducir su propio carburante indispensable para tan largo viaje. El transporte de viajeros y mercancías resultaría así onerosísimo, económicamente impracticable. Pero aun dejando de lado este aspecto del problema, existe otro, el de la seguridad, más evidente todavía.

Actualmente, la travesía del Atlántico resulta una temeraria heroicidad. Disponiendo, en cambio, entre Europa y América de un rosario de cinco o seis aeropuertos, dicho recorrido se efectuaría con toda normalidad. Vuelos de 1.000 kilómetros sin escala se realizan actualmente diaria y normalmente en gran número de líneas aéreas, tanto europeas como americanas. La travesía del Atlántico se efectuaría, pues, en seis etapas de 1.000 kilómetros, cambiando de aparato y de piloto en cada punto de aprovisionamiento.

Desgraciadamente, en la ruta normal entre Europa y Norteamérica no se encuentran más islas que las de los Azores. No existiendo, pues, islas naturales, preciso será fabricarlas, y como el Océano goza de profundidades hasta de 8.000 metros de fondo, necesario será que dichas islas sean "flotantes".

De entre los muchos proyectos de islas flotantes presentados, el más lógico parece ser el que afecta la forma de herradura. Imagina, lector, una enorme barcaza de plancha de oro o cemento armado de unos 400 metros de largo por 200 de ancho, y en la que habiéndose suprimido la popa, los lados o bordas tuviesen varios metros de anchura. Resulta así que el interior de dicha barcaza, por la que circula libremente el agua, forma un extenso "lago" o estanque propio para el amaraje. En los lados o bordas se dispondrán los múltiples almacenes de aprovisionamiento, para personal y material: aparatos, carburante, hotel, etcétera, etc. En la popa y en el extremo de cada uno de los lados de la herradura se levantarán potentes faros. Los citados flancos o brazos servirían, desde luego, para albergue del personal o tripulación necesario, operarios, mecánicos, telegrafistas, etc. La enorme longitud de la "nave" o isla, muy superior a la distancia entre dos olas consecutivas en los más fuertes temporales, haría que él vaivén fuese relativamente moderado. Dispuesta siempre proa al viento, y gracias al fondo de la "isla", situado a unos seis metros de profundidad, el estanque o porción acuática de la isla gozaría siempre de "una mar tranquila" propia para el amaraje de los trasatlántico aéres. Además, estando todas las islas en contínua comunicación telefónica, fácil sería para la estación número X, y al avecinarse una tormenta, comunicar a las contiguas que detengan el avión en camino por existir peligro, del mismo modo que el jefe de una estación ferroviaria comunica a la vecina que detenga el tren por no hallarse la vía libre.

La construcción de dichos artefactos no presenta grandes dificultades técnicas. El anclaje de los mismos resulta, en cambio, dificilísimo, llegando incluso a suponer algunos años en admirar esta nueva prueba del ingenio humano, pero dadas sus enormes ventajas, es indudable que pronto será un hecho lo que hoy está en período de estudio o incubamiento.

Hace dieciocho años asombróse el Mundo entero al saber que Blerlot había efectuado la travesía del Canal de la Mancha en un solo vuelo. Hoy día son varios los países en que hombres, mujeres y niños viajan de un punto a otro del Continente con la misma confianza y regularidad con que lo harían en ferrocarril. Mañana, se viajará de tiones de aviación, la incredulidad y el escepticismo resultan tan absurdos como desplazados".

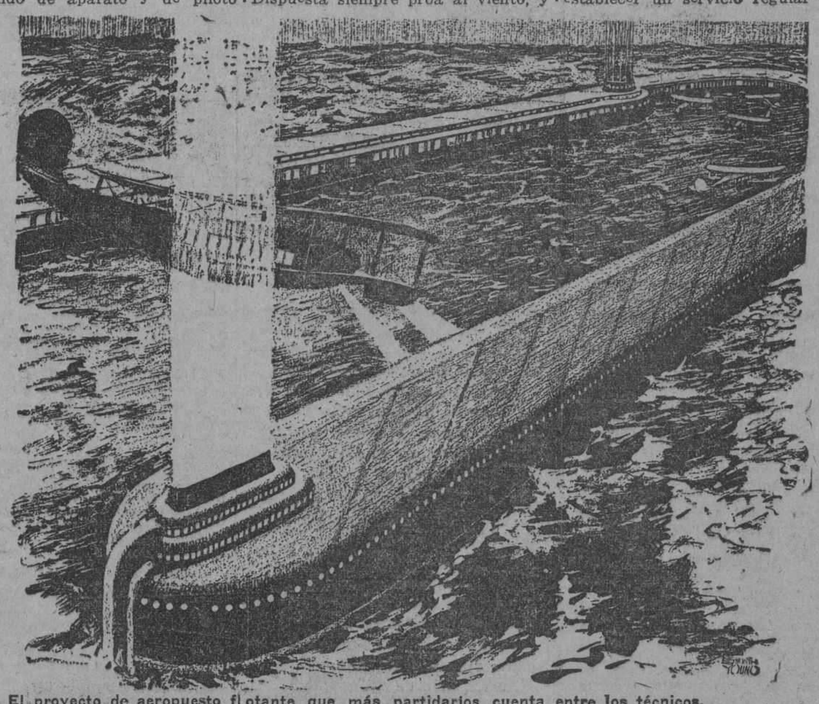

El proyecto de aeropuesto flotante que más partidarios cuenta entre los técnicos. Esquema del Servo-Freno Dawandre.

Es posible que tardemos todavía París y Nueva York.

## La Orquesta Buick

La Luther Quindan Auto Co representantes exclusivos de la marca Buick en la Habana ha constituído una orquesta, donde todos sus componentes son empleados de las oficinas y talleres de la firma.

La orquesta "Buick" se propone ofrecer un número de conciertos en distintos parques de la ciudad y los pueblos cercanos a la capital.

La orquesta está compuesta de 14 profesores dirigidos por el señor Federico González Cabrera, Jefe del departamento de piezas y todos sus componentes son músicos profesionales y disponiendo de un repertorio extensísimo. Personas que han oído los ensayos que últimamente se han efectuado nos aseguran que es admirable el conjunto.

La Luther Quinlan Auto Co, ha preparado un autobus sobre un chassis G. M. O. marca que también representan ellos en la Habana, para trasladar a los músicos y equipo de la banda Buick a los distintos lugare donde se hayan de celebrar los conciertos.

Ayer sábado la banda Buick se anotó un ruidoso éxito en un concierto ofrecido en la plaza de armas de la ciudad de Matanzas.

Tendremos al tanto a nuestros lectores de los programas que en el próximo domingo que se ha de cumplir en distintos de la Ciudad de la Habana.

## Descripción del...

(Viene de la pág. VEINTIOCHO)

bolo viene empujado hacia adelante por la presión atmosférica, mientras ejerce una tracción sobre la cadena que contribuye a hacer mover hacia adelante la palanca A. Con esto los cuatro frenos quedan apretados, no sólo por el esfuerzo del conductor, sino por la acción del émbolo. El automovilista debe mantener el pedal a fondo mientras desee que los frenos se hallen aplicados con la misma fuerza. La fig. 4 muestra gráficamente lo que ocurre: la tracción ejercida por el émbolo hace girar ligeramente la palanca A, sobre el punto de articulación con la varilla del freno de pedal como centro, de modo que mientras el extremo inferior avanza, el superior retrocede. Este pequeño movimiento de retroceso del extremo superior de la palanca basta para cerrar de nuevo la primera válvula, de modo que se mantiene el vacío producido en el cilindro, sin aumentar ni disminuír. En estas circunstancias la presión ejercida por los frenos se conserva constante.

Al soltar el pedal, según muestra la fig. 5, la segunda válvula se abre, el aire penetra en el cilindro, cuyo vacío se anula, y el pistón retrocede hacia su posición primitiva, gracias a un resorte dispuesto en el mecanismo, aflojándose al mismo tiempo los cuatro frenos.

En la práctica el automovilista recibe la impresión de que puede mover el pedal sin esfuerzo alguno, y, realmente, con velocidades de 32 a 40 km. por hora, la acción del servomotor es tan potente que hay que poner cuidado en no parar el coche más bruscamente de lo que se desee. Con velocidades comprendidas netre 50 y 60 km. por hora, la sensación de dominio del coche es exactamente la que debe ser; no es necesario así ejercer ningún esfuerzo grande y admitiendo que el mecanismo esté bien construído y equilibrado, se dispone de una considerable potencia de frenado. Con velocidades entre 100 y 120 km. por hora, la eficacia del mecanismo es excepcionalmente favorable y la potencia de los frenos se encuentra en absoluto, constantemente, bajo el dominio del conductor. En condiciones ordinarias de tráfico o de marcha, la súbdita admisión de aire en el tubo de entrada del motor no ejerce ninguna acción desfavorable. No obstante, cuando el vehículo desciende una larga pendiente, con el motor desembragado o con la palanca del cambio de marchas en el punto neutro, el conductor no ha de olvidar que la aplicación del freno determinará probablemente la parada del motor. En el momento en que el motor se para el mecanismo de freno produce una sensación distinta. En realidad, los frenos funcionan entonces en la forma ordiaria y en el caso del vehículo con el cual realizamos nuestro ensayo el freno parecía duro, pues debía ejercerse un esfuerzo considerable.

Para dar idea de la enorme potencia disponible con este Servo-freno, bastará decir que un coche, pesando unas dos toneladas y media y marchando con una velocidad de 65 km. por hora, fué detenido en un trayecto de menos de 17 metros, hecho verdaderamente notable. Para calcular el número de longitudes del coche que esto representa, bastará saber que la distancia entre ejes era de 3,63 metros. A 40 km. por ora el coche daba la impresión de pararse instantáneamente. La distancia realmente recorrida fué de 7,5 metros.


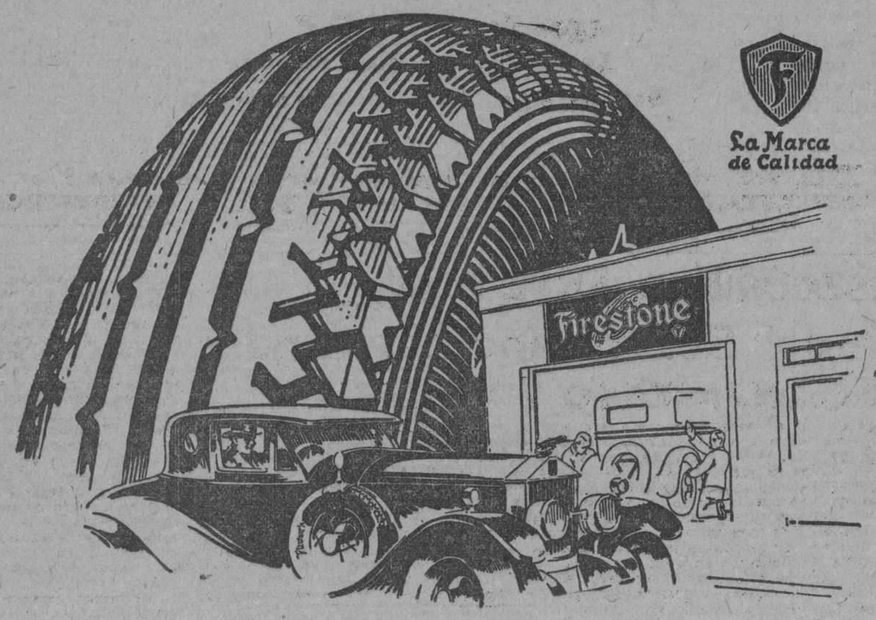


Firestone

Un nombre en el cual Vd. puede confiar

Entre los cientos de miles de consumidores de las gomas Balon FIRESTONE fabricadas por el procedimiento de inmersión en cauchú líquido hay cientos de veteranos drivers de carreras, chauffeurs y propietarios de camiones de alto tonelaje, de líneas de ómnibus o guaguas, de automóviles de alquiler, todos los cuales someten sus gomas a trabajos difíciles y en todos los casos la superioridad de las gomas balon FIRESTONE ha quedado demostrada por la opinión de estas personas que conocen la verdad acerca de la calidad de las gomas.

Firestone Tire & Rubber Co. of Cuba

HARVEY S. FIRESTONE, Presidente.

Oficina y Almacén: "Edificio FIRESTONE" E. Villuendas 179½ (antes Concordia)

Teléfonos: Centro Privado: U-5391 U-1873

Telégrafo FIRESTONE Habana.



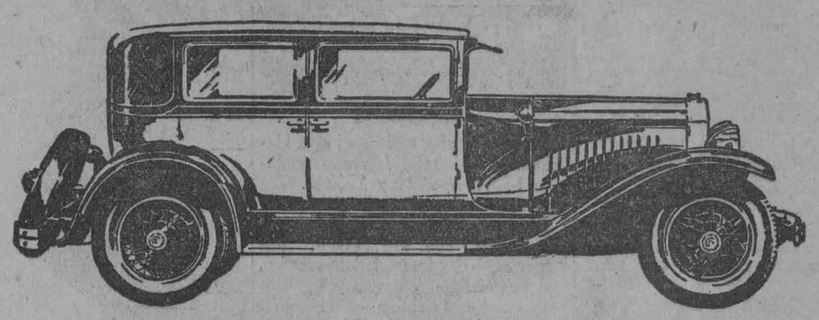

LA DEMANDA DEL LA SALLE GREGE SIN CESAR

Cuando el carro compañero del Cadillac hizo su debut hace pocos meses, su gracia original y sus líneas bellas causaron instantánea demanda. Todos los expertos estuvieron dispuestos a comprarlo solo con verlo.

Pero el éxito continuo en todas partes debe acreditarse a su funcionamiento. Los atributos del La Salle que han congregado más adeptos han sido su mágica facilidad de manejo, la suavidad de los cambios, el atractivo de ir al timón... Los nuevos entusiastas confirman el parecer de los primeros compradores. Es un carro magnífico.

*Usted pnede adquirir un La Salle por medio del plan de la General Motors y su carro actual se tasa y acepta como efectivo*

Distribuidores:

Ross Cadillac Company of Cuba, S. A.

Avenida Washington (Marina), 12 Habana

LA SALLE


M.E.C.D. 2016

# ANUNCIOS CLASIFICADOS

## ULTIMA HORA

### ANUNCIOS CLASIFICADOS EN "DIARIO DE LA MARINA"

LISTA DE LAS AGENCIAS DE LOS ANUNCIOS CLASIFICADOS

**DEL MUELLE A GALIANO**

- Nº 1.—Obispo y Cuba, Vidriera de tabacos.
- Nº 2.—Oficios 33, Vidriera de Tabacos.
- Nº 3.—Zulueta y Misión. "Hotel París". Vidriera de tabacos.
- Nº 28.—Obispo y Compostela, "La Popular", Vidriera de Billetes.
- Nº 10.—Mercado de Colón; 25, "El Gallo".
- Nº 9.—Consulado y Animas. Farmacia "Santa Amalia".
- Nº 8.—Galiano 11, Panadería "La Flor de Galiano".
- Nº 7.—Neptuno y Aguila, Almacén de Víveres "El Aguila".
- Nº 6.—Galiano y San Rafael, Almacenes "El Encanto".
- Nº 5.—Galiano y Zanja, Café "El Imperial", Vidriera de Tabacos.
- Nº 35.—Salud y Lealtad, Farmacia del doctor Luis M. de Laosa.
- Nº 4.—Monte y Amistad, Café "Marte y Belona", Vidriera de Tabacos.
- Nº 51.—Oficios 50.—Hotel "El Oriente".

**DE GALIANO A BELASCOAIN**

- Nº 13.—San Rafael y Campanario, Café "Las Delicias", Vidriera de Tabacos.
- Nº 37.—San Lázaro y Campanario, bodega "La Palma".
- Nº 16.—San Lázaro y Belascoaín, Café "Manhattan", Vidriera de Tabacos.
- Nº 15.—Neptuno y Belascoaín, "El Gato Blanco", Billetes.
- Nº 12.—Belascoaín 118, esquina a Santo Tomás, "La Villa de Navelgas".
- Nº 34.—Vives y Figuras, bodega "El Globo".
- Nº 32.—Florida y Esperanza, bodega "El Almacén de Florida"

**DE BELASCOAIN A INFANTA**

- Nº 17.—Aramburu 36, Barbería de Guillermo Valdés.
- Nº 19.—Infanta y San Rafael, Café "Moderno", Vidriera de Tabacos.
- Nº 20.—Infanta y Carlos III, Café "Las Avenidas", Vidriera de Tabacos.
- Nº 11.—Monte y Arroyo, "La Sorpresa, Vidriera de Tabacos.
- Nº 21.—Monte e Infanta, Café "La Esquina de Tejas", Vidriera de Tabacos.
- Nº 52.—Carlos III, número 50, "El Paseo", Café.
- Nº 58.—Máximo Gómez 405, Depósito de miel y melado.

**VEDADO**

- Nº 25.—San Lázaro y N., Víveres Finos "El Cisne".
- Nº 27.—Calzada y Paseo, Víveres. Finos, "La Luna".
- Nº 30.—Línea 156, entre 18 y 20, Café "El Imperial".
- Nº 42.—11 y K, Bodega "La Flor de Oriente".
- Nº 66.—Calle 17 esquina a F. Juan Montalvo.
- Nº 36.—23 y 12, Café "El Chalet", Vidriera de Tabacos.

**JESUS DEL MONTE, VIBORA Y LUYANO**

- Nº 33.—Diez de Octubre 147 (Puente de Agua Dulce), Café "La Parra", Vidriera de Tabacos.
- Nº 43.—Agua Dulce 10, Taller de Carrocería, de Francisco Venta.
- Nº 22.—San Francisco y Buena Ventura, Bodega.
- Nº 48.—Porvenir y Milagros, Bodega "La Deportiva".
- Nº 23.—Avenida de Acosta y Luz Caballero, bodega "La Ofelia".
- Nº 49.—Concepción y Avenida de Acosta, Ferretería "La Verdad".
- Nº 29.—Diez de Octubre y San Mariano, Bodega "La Maravilla".
- Nº 31.—Diez de Octubre, 614, Farmacia "San Ramón".
- Nº 47.—Luyanó y Concha, Café "Luyanó Moderno".
- Nº 54.—10 de Octubre 305, "La Viña", Almacén de Víveres.
- Nº 57.—Calzada de Jesús del Monte número 10, bajos, Rafael González.
- Nº 64.—Diez de Octubre 551, "Los Castellanos".
- Nº 65.—Estrada Palma y San Francisco, Vidriera de Tabacos.

**ARROYO APOLO Y SANTA AMALIA**

- Nº 46.—Calzada de Arroyo Apolo, 20, Víveres "La Palma".
- Nº 45.—Diez de Octubre 763, Tienda Mixta (Reparto Santa Amalia).

**CERRO**

- Nº 50.—Calzada del Cerro y Domínguez, Víveres "El Almacén".
- Nº 59.—Churruca 1-B, esquina a San Cristóbal, Hermanos Castellanos.

**MARIANAO**

- Nº 44.—Real 83, Panadería "La Moderna".

**JACOMINO**

- Nº 40.—San Miguel del Padrón y Dorales, Pedro Muñiz y Carrera.

**REGLA**

- Nº 55.—Maceo 48, Esteban García.

**GUANABACOA**

- Nº 53.—Pepe Antonio 20, Miguel Rivas Guinat.

**CASA BLANCA**

- Nº 56.—Artes 59, Casa Blanca, Lorenzo Carreras.

ORDEN DE LOS ANUNCIOS CLASIFICADOS

- A. Alquileres de Casas.
- B. Alquileres de Departamentos.
- C. Alquileres de Habitaciones.
- D. Alquileres de Locales.
- E. Alquileres de Garages.
- F. Se necesitan.
- G. Se ofrecen.
- H. Compra y Venta de Fincas.
- I. Compra y Venta de Solares.
- J. Compra y Venta de Establecimientos.
- K. Compra y Venta de Animales.
- L. Automóviles.
- LL. Dinero en Hipotecas.
- M. Bonos y Valores.
- N. Compra y Venta de Objetos Varios.
- Ñ. Enseñanzas.
- O. Hospedajes.
- P. Para las Damas.
- Q. Compra y Venta de Instrumentos de Música.
- R. Maquinarias.
- S. Muebles y Prendas.
- T. Pérdidas.
- U. Para el Hogar.
- V. Compra y Venta de Libros.
- W. Comidas.

## (A) ALQUILERES DE CASAS

### (1)—Habana

**SUBIRANA Y PEÑALVER**

Se alquilan bonitos bajos y altos con sala, comedor, tres cuartos, baño completo intercalado, cuarto de criados, cocina y baño. Las llaves en el puesto de frutas. Informan: teléfono F-2444.
57836 10 dic

**EN BELASCOAIN 26**

esquina a San Miguel y altos del Banco Canadá, se alquila un piso muy fresco, a la brisa. Tiene hall comedor, sala, saleta y cuatro habitaciones, cuarto de baño completo, servicios de criados, a familia buena y estable. Allí informa el conserje o en la barbería. Siempre agua, precio situación.
U H 55681 5 dc

A VIVIR muy barato. Calzada de Infanta y Santo Tomás. Una casa con sala, comedor y dos cuartos en 40 pesos. Informan bodega el Campamento.
UH. 56052 3 dic.

SE alquilan varias casitas en Ayesterán 18, al lado del café Mundial. Informan en la misma. Teléfono A-2060.
U H S-7488 5 Dic.

**ALQUILO ALTOS Y BAJOS**

Casas nuevas cómodas y baratas, con 3 y 5 habitaciones, sala, recibidor, comedor, gran baño completo, cocina y cuarto de criados. San Miguel 173 B. El portero las enseña o en el segundo piso informan.
U H 57283 5 dic

**ALQUILO ALTOS SAN MIGUEL 175**

Sala, comedor, 2 habitaciones, baño y cocina, muy frescos, nunca falta el agua. En módico precio. El encargado las enseña.
U H 57284 5 dic

SE alquila la fresca y cómoda casa San Lázaro 288, bajos, con cuatro cuartos, lavabos, baño moderno y para criado y demás comodidades. La llave en el 290. Informan Reina 82. Teléfono A-1805.
U. H. 57956 7 Dic.

SE alquilan los bonitos altos de San Lázaro 307, frente al Cementerio de Espada. Informes en la misma y en Carlos III número 221 Tel. U-4170.
U H-57932 5 Dic.

CASA amueblada dos habitaciones, comedor, cocina, baño de ducha, fresquísima, 50 pesos mensuales. El gas y la luz lo que consuman. Consulado 108, segundo alto.
U H 57700 3 dic.

**CARDENAS 52**

Próximo a Reina, se alquila el alto; tiene el primer piso; sala, saleta, tres habitaciones, comedor, baño y cocina de gas. Informes: Telf. A 0480.
UH. 58237 4 dic.

**VIVA INDEPENDIENTE**

Casa de 1 y 2 habitaciones, sala, comedor, baño moderno, cocina, elevador, agua abundante, desde 40 pesos; Neptuno 170, entre Escobar y Gervasio.
UH S 7653 15 dic.

**SAN NICOLAS 162**

Próimo a Reina, se alquila el alto; tiene sala, saleta, dos habitaciones, baño y cocina de gas. Informes: Tel. A 0480.
UH 58238 4 dic.

SE alquila muy barata casa, Aguiar 5 y 7 segundo piso alto, con sala, comedor, dos cuartos, cocina gas, servicio completo; su precio 40 pesos. Llave frente a la puerta. Informan Cuarteles esquina a Habana, bodega.
U H S 7670 4 dic.

SE alquila en Cuba números 5 1|2 una casa de fabricación moderna, compuesta de sala, saleta, comedor, tres habitaciones, baño intercalado, cocina y cuarto de criada con sus servicios. A precio de situación. Informan allí. Rodríguez y Comp.
U H 58137 5 dic

**MERCED, 38**

Alquilo este alto casi esquina a Habana, muy barato. Informes teléfonos I-3693, A-5024 y M-5247.
U H S 7654 6 dic.

SE alquilan los altos de San Lázaro 341, con sala, saleta, tres cuartos, baño intercalado, comedor, al fondo, baño y cuarto y servicios de criados. Informan en elpiso de al lado. Teléfono U-5616.
U H S 7623 4 dic

**INQUISIDOR Y MURALLA**

Se alquila esta casa, toda o parte, compuesta de planta baja y tres altas. Los bajos tienen armatostes y los altos se preparan a gusto del inquilino, bien para hotel, casa de huéspedes o grandes oficinas. Tiene elevador. Informan Muralla 11, Teléfono A-3192. Fernández y Cía.
U H 58071 8 dc

**LOMA DE LA UNIVERSIDAD**

Basarrate 18, esquina San Miguel. Planta baja compuesta de portal, sala, saleta, hall, siete cuartos, baño, comedor, cocina garage. Informan F-1231.
U H-58519 6 Dic.

**HABANA 109**

Se alquila 1er. piso son dos departamentos interior y exterior también una habitación independiente con servicios. Informan Tel. M-9354.
U H-58481-80 5 Dic.

**MALOJA 165**

entre Escobar y Gervasio, se alquila ventilados altos. Informan en Corrales número 2, entre Cárdenas y Economía o por el teléfono A-8202, de 8 a 11 y de 1 a 4.
U H 58074 19 dc

SE alquilan los espaciosos bajos de Concepción de la Valla núm. 14, entre Campanario y Lealtad, con sala, comedor, tres habitaciones, baño intercalado, con agua caliente, cocina espléndida, todo de lo mejor. Informan en la misma, segundo piso.
U H S 7626 6 dic

INDUSTRIA, 75, entre Animas y Trocadero, compuestos de sala, comedor, cuatro habitaciones y baño completo, 65 pesos bajos, 75 pesos altos. Informes teléfono M-5803.
U H S-7700 5 Dic.

**AGUIAR 134, ENTRE MURALLA Y SOL**

Se alquilan estos magníficos y bien ventilados altos, sin estrenar, compuestos de sala, recibidor, cuatro habitaciones amplias, baño intercalado, instalación de agua caliente, timbre eléctrico en toda la casa, cocina de gas, pantry, dos lavaderos y cuarto de criados con su baño y servicio sanitario completo. Lujo y confort capaces de satisfacer al más exigente. Tres líneas de tranvías pasan a media y una cuadra de distancia. Acera de la brisa. Para más informes, J. Barquín y Ca., Almacén de Sombreros, Muralla y Aguiar, teléfono A-7858.
U H 58667 13 dic

**ALQUILERES DE CASAS**

SE alquilan cómodos altos San Miguel 118, sala, antesala, cinco cuartos, baño intercalado, comedor, casa nueva, cocina gas, mucha agua de motor. Llave un hombre la cuida. Alquiler 110 pesos. Dueño Prado 77-9. Tel. A-9598.
U H 58662 7dc

**PARA FAMILIA DE GUSTO**

Alquilo el gran piso principal de Cuba 34. Todo decorado, cerca del Colegio Sagrado Corazón. Llave en los bajos. Informa doctor Lamelas.
U H 58687 8 dc

**PISOS DECORADOS**

Alquilo Desagüe 20, sala, dos cuartos, baño intercalado, comedor, cuarto y servicio de criados, cocina. Llave segundo piso. Informa doctor Lamelas. Tel. M-1812
U H 58688 8 dc

SE alquila un piso principal Infanta número 62 1|2, esquina Sitios, balcón tres calles, moderno, agua abundante. Informes en los bajos.
U H S 7734 11 dc

SE alquilan los altos de Estrella 98-A, muy frescos y ventilados, con sala, saleta, tres cuartos, baño intercalado, comedor, cuarto de criados con servicio y calentador. Informan en los bajos. Teléfono A-7177.
S 7730 8 dic.

POR enfermedad, traspaso para la temporada bonita casa de altos y bajos, 18 habitaciones, con lavabo, motor; con o sin muebles, cocina alquilada, casi esquina a Neptuno; facilidades para pagarla. M-2493.
S 7728 6 dc

VIGIA esquina a Fernandina. Casas nuevas. Agua abundantísima. Entre dos líneas de tranvías. Alquileres módicos.
58669 18 dc

**CASTILLO 45-C**

Casa cómoda, sala, dos cuartos, cocina, y servicios, $34. Próxima al mercado y tranvías. Llave bodega. Informes San Joaquín 33, bodega. Telf. M-1808.
58673 10 dic

**ZEQUEIRA 12-A, BAJOS**

Casa moderna, con sala, comedor, tres cuartos, cocina y servicios, $40. Tranvías a media cuadra. Llave bodega. Teléfono M-1808.
58674 10 dic

**PROPIA PARA HOSPEDAJE**

Habana, 207, casa moderna, tres plantas, con servicios modernos, servicio de agua con bomba. Precio módico. Llave, Habana 201. Informes San Joaquín 33, bodega. Telf. M-1808.
58675 10 dic

**CALZADA DE CRISTINA 20**

Casa propia para industria o comercio, 240 metros. Portal, sala, saleta, cuatro cuartos, comedor, cocina, servicios, patio y traspatio. Precio módico. Informes: San Joaquín 33, eléfono M-1808.
58678 10 dic

**CASTILLO 54**

Casa madera muy amplia, sala, comedor, tres cuartos, cocina, servicios, patio y traspatio, $34. Próximo al Mercado y tranvías. Llaves bodega. Informes San Joaquín 33, Teléfono M-1808.
58677 10 dic

SE alquila el moderno y único piso alto de San Nicolás 16, entre Lagunas y San Lázaro, con recibidor, sala, cuatro habitaciones, baño intercalado completo, gran comedor al fondo, cuarto y servicio en la azotea, cocina y calentador de gas. Hay motor para el agua. La llave en los bajos. Informes: A-6420.
58697 1 dc

SE alquila el moderno y fresco primer piso alto de Marina 19, casi esquina a Vento, frente al Parque de Maceo, con sala, tres habitaciones, comedor, baño, cocina y calentador de gas. La llave en la fonda. Informes: A-6420.
50700 1 dic

SE alquilan los frescos y cómodos altos de San Rafael 151 161 y 165, entre Lucena y Marqués González, con sala, comedor, tres y cuatro cuartos, baño y servicios. La llave en la bodega. Informes A-6420.
58699 1 dc

SE alquilan los hermosos altos de Soledad número 2, casi esquina a Concordia con sala, saleta, 3 habitaciones y baño intercalado. Informan: Soledad 8, depósito de madera.
58691 9 dc

SE alquilan los bajos Revillagigedo 24, sala, saleta grande, tres cuartos y demás servicios. La llave en los altos.
58703 7 dc

**CONSULADO 21**

entre Prado y Genios, se alquila el piso tercero. Casa moderna con sala, comedor al fondo, tres cuartos, baño intercalado, servicio para criados. La llave en el segundo piso. Informan: Habana 82, teléfono A-2474.
58702 10 dic

**NEPTUNO 229**

Se alquila entre Oquendo y Soledad, el primer piso, compuesto de sala, saleta, cuatro habitaciones, baño intercalado, comedor, cocina de gas, pantry y servicios de criados, agua fría y caliente, construcción reciente, odo amplio y muy ventilado. Precio último 75 pesos. Luz escalera y limpieza de la misma cargo del propietario. La llave en la tienda de los bajos. Informes, teléfono A-4648.
58714 6 dc.

SE alquila el primer piso alto de la calle Aramburo 38, entre San Rafael y San José, compuesto de tres habitaciones, sala, saleta, comedor y servicio moderno. La llave en los bajos. Informan Rayo 69 esquina a Sitios, teléfono A-1443.
S 7721 6 dic

SE alquila una planta baja en Pocito 44 casi esquina a Oquendo, a un paso de Carlos III, frente al Colegio De La Salle; se compone de sala, comedor, 2 habitaciones grandes, cuarto de baño intercalado y demás servicios. Informes teléfono U-4256.
S7748 13 dc

SE alquilan en $85 los altos de San Lázaro 246 y Campanario. Informes y llave en los bajos. Teléfono F-4918.
S 7747 9 dic

A vivir barato; alquilan Infanta casi esquina a Llinás, casa con sala, comedor y dos cuartos; 40 pesos; informan esquina, bodega.
UH. 58700 11 dic.

SE alquila una sala y comedor, cuarto, junto o separado, independiente; Sitios número 14.
58719 6 dic.

EN Prado 29, se alquilan los bajos; se componen de sala, saleta, comedor, ocho habitaciones amplias, cuarto doble para criados, cuarto de baño y servicios sanitarios. Tiene además un patio y un traspatio. La llave en los altos. Precio: 225 pesos; informan: García Tuñón, Aguiar y Muralla. Telf. A 2856.
58785 6 dic.

SE alquila la magnífica casa situada en la Avenida de Washington (Marina) número 10, con portal, sala, comedor, tres habitaciones, cocina, servicios sanitarios y patio. Precio: 75 pesos. Informan: García Tuñón, Aguiar y Muralla. Teléfono A 2856.
UH. 58784 6 dic.

SE alquilan los altos de Suárez 108, sala, comedor, cuatro cuartos y baño completo; la llave en los bajos.
58800 5 dic.

SE alquilan los altos de Lealtad número 40, amplios, a dos cuadras del Malecón, sala grande, recibidor, comedor, 4 cuartos, baño, calentador y cuarto de criada en la azotea, cocina de gas, las llaves en la misma; más informes en Obrapía número 61.
58805 8 dic.

**OFICIOS 58**

Hermosos altos con sala, recibidor, cinco amplias habitaciones, baño, cocina y agua abundante. Precio: 75 pesos. Informan en los bajos. Teléfono A 8259.
S 7751 11 dic.

**ARAMBURO 52**

entre San José y Zanja, gran local establecimiento; seis habitaciones, entrada independiente 60 pesos; otro piso, sala, recibidor, tres habitaciones, 50 pesos; teléfono F 5506.
58744 11 dic.

**ALQUILERES DE CASAS**

PRECIOSO pisito. Lagunas 45, tercero. Una gran sala y un cuarto espacioso, baño con seis aparatos; cocina de gas, pintada al óleo; 40 pesos. Llaves principal. Teléfono M 7030.
58816 5 dic.

SE alquilas unos bajos modernos compuestos de sala, recibidor, tres grandes habitaciones, baño intercalado, comedor, cocina y cuarto y servicios de criados, en 60 pesos; y casas compuestas de sala, dos habitaciones, baño intercalado, comedor y cocina, desde 32 pesos a 35 pesos en Jovellar 30 y 32, entre Espada y Hospital; informes en las mismas, el encargado y teléfono A 6775.
58810 5 dic.

### (2)—Vedado

VEDADO, en lo mas céntrico y pintoresco de esta barriada se alquilan dos preciosas casas. Una alta y la otra baja. Tienen todas las comodidades. Se encuentran a una cuadra de los tranvías. Calle 11, entre J y K. Informan en el teléfono F-2289.
U H-57928 4 Dic.

SE alquila en G y 23, acabados de construir, unos hermosos altos, compuestos de sala, recibidor, cuatro cuartos, hall, baño intercalado y comedor; toda decorada, cocina de gas, agua fría y caliente, cuarto y servicios de criados. Llave e informes 23 y G, bajos, al lado de la botica.
U. H. 57916 4 Dic.

VEDADO: Se alquilan los altos de la calle B número 173, entre 17 y 19, baratos. Informan en los bajos.
U.H. 8399 4 dic.

SE alquilan los bajos de la casa calle 14 número 198, entre 19 y 21, sala, comedor, cuatro cuartos, dos baños, portal y jardín. Informan 21 y 14, bodega. U.H. 58384 4 dic

SE alquila en la Calle 0 entre 17 y 19, un piso con todas comodidades, puede verse a todas horas. Tiene elevador, Informan en la misma, Edificio Piloto.
U H S 7726 8 dic

VEDADO. Alquilo $75 modernos bajos 19 entre E y F, 251, sala, comedor, tres cuartos, cuarto criados, dos baños, cocina patio. Llave altos. Informan teléfono F-4283.
59684 11 dc

VEDADO. Se alquilan los espléndidos y frescos altos acabados de fabricar en 4 entre 15 y 17 núm. 145, con escalera de mármol, gran portal, recibidor, sala, saleta, cinco dormitorios con closets, dos baños de lujo, hermoso comedor, pantry y cocina; sirven para dos familias; habitaciones para criados y choferes con dos servicios, dos garages independientes de los bajos y gran patio. Renta $175. La llave en la misma de 2 1|2 a 4 1|2 p. Informan Baños 30, entre 17 y 19. F-4003.
58685 7 dc

ALQUILO una casa en 2 entre 35 y 37, Vedado, compuesta de jardín, portal, sala, comedor, dos cuartos, cocina, patio interior y baño completo. Precio $34. Hay donde guardar una máquina. Informan en la misma o al teléfono F-2187.
58704 11 dc.

ACABADA de pintar, la fresca y moderna casa calle 15 número 448, entre 8 y 10, sala, gabinete, 4 cuartos, baño, comedor, pantry, cocina, despensa, cuarto y servicio de criado, traspatio, garage con cuarto y servicio. La llave al lado. Informes en G número 40 entre 17 y 19.
S 7739 10 dc

SE alquila la hermosa casa 19 número 380, entre 2 y Paseo, acera de la sombra, compuesta de jardín, portal, sala, saleta, tres habitaciones, cuarto de criados, cocina, baño intercalado y servicios sanitarios completos. Informan: teléfonos A 4358 y M 6263, altos botica Sarrá.
58778 10 dic.

SE alquila la hermosa y fresca casa, calle Quinta número 36, al lado del garage, compuesta de jardín, portal, sala, saleta, cuatro cuartos, cocina, baño intercalado, servicios sanitarios completos y servicios de criados. Informan: teléfonos A 4358 y M 6263, altos botica de Sarrá.
58776 10 dic.

SE alquilan en 75 pesos los modernos bajos de la calle 13 entre 14 y 16, número 108; la llave en los altos; tambien se alquilan los altos para el día 8. Informan en el teléfono F 5072.
S 7749 6 dic.

C número 264, altos, esquina a 27, nuevamente rebajada de precio; sala, cuatro habitaciones, comedor, baño completo, cocina, cuarto y servicios para criados, terraza al frente, ventilada por sus cuatro costados. La llave en los bajos. Informan: A 6879.
58815 8 dic.

### (3)—J. del Monte y Víbora

**SE alquila la ventilada casa compuesta de jardín, portal, sala, comedor, siete habitaciones, baño completo intercalado, cuarto y servicio de criado, cocina, patio y traspatio propio para gallinas, en la Calzada de la Víbora a dos casas de la Estación Havana Central. Informan Teléfono I-2484.**
E 2048 ind 4 sp.

**SE ALQUILAN LOS ALTOS**

de Santos Suárez 3, sala, comedor, cuatro cuartos, baño, cocina, cuarto de criados y servicio. La llave en la peluquería. Informan teléfono F-2444.
57836 10 dc

**LOMA DEL MAZO FRENTE COLEGIO MARISTAS**

San Mariano y Saco, muy baratos alquilo hermosos altos, cuatro cuartos, sala, comedor, dos baños, cocina de gas, agua caliente y fría. Teléfono I-6635.
U H S 7628 10 dc

ALQUILO o vendo casa con portal, sala, comedor, baño, cuatro cuartos, cocina, hall, baño de servicio, garage, jardín y patio, tranvía en la puerta. Calle 11 y E, Batista. Teléfono X-1838.
58720 6 dc

BONITA CASA, se alquila con dos cuartos, sala y comedor; informan en Mangos y Reyes, bodega.
58747 11 dic.

A vivir barato; casa con cinco cuartos, sala y sus servicios en Pérez casi esquina a Cueto, 35 pesos; llave e informes: bodega de la esquina.
UH. 58759 11 dic.

**CASITA-APARTAMENTO EN $25**

Se alquila con sala, comedorcito, dos habitaciones, baño completo y cocina, en Juan Delgado núm. 3, entre General Lee y Lacret, Santos Suárez, frente a las líneas de los tranvías; agua abundante.
58748 6 dic.

**SE ALQUILA UNA HERMOSA CASA EN LO MAS ALTO DE LA LOMA DEL MAZO**

compuesta de terraza, jardín, sala, recibidor, ocho habitaciones para familia y cuatro para criados, tres baños completos, garage para dos máquinas y cuarto para chofer. Se alquila barata. Informa: Oscar Cicero. Teléfono M-4296, de 10 a 12 m. y de 2 a 5 p. m.
C S 7649 id. 1 dic.

SE alquilan los altos de la bodega de Pocito y Buenaventura; informan en la bodega; teléfono I-4066. Dueño, F-3154.
S 7729 9 dic

ALQUILO en 50 pesos San Benigno B, entre Correa y Santa Irene, la llave e informan en el 22, altos, entre Correa y Encarnación. Teléfono A-1318.
58658 10 dic

EN la Calzada de la Víbora esquina a Genaro Sánchez frente al paradero de la Havana Central, se alquilan dos pisoaslitos independientes, acabados de construir, con sala, hall, dos habitaciones, baño y cocina. La llave en el garage. Informes A-6420.
58696 10 dc

**ALQUILERES DE CASAS**

LOMA del Mazo, Víbora, Patrocinio 24, alquilo dos pisos a 40 pesos, jardín, portal, sala, comedor tres cuartos, cocina gas. Teléfono F. O. 2164. Menéndez.
S 7735 11 dc

**CASAS MODERNAS, INDEPENDIENTES, SE ALQUILAN A $18, LO MEJOR Y MAS BARATO QUE HAY EN LA HABANA**

Situadas en lugar céntrico a dos cuadras del tranvía de Luyanó o Jesús del Monte. Calle de Justicia esquina a Arango. Tienen dos cuartos, baño, cocina y patio. Otras casas a $23 y $26. Dueño, M-5523. Las llaves en la lechería de la esquina.
58715 9 dc

VIBORA. Próxima a desocuparse se alquila la casa Calzada entre Lagueruela y Gertrudis, Villa Matilde. La llave en la misma. Informes: Telf. M-5222.
58682 8 dic

### (4)—Regla, Guanabacoa y Casa Blanca

**SE ALQUILA MARTI 173, REGLA**

una casa de altos y bajos para industria con horno para panadería con un gran patio; muy barato. Informan vidriera café Esquina de Tejas, de 12 a 2. Las llaves en la misma.
58583 5 Dic.

### (5)—Marianao

ALQUILO Reparto La Sierra, casa calle 6a. esquina Séptima, frente al Parque, sala, comedor, gabinete en los bajos; terraza, cinco habitaciones, dos baños en los altos. Jardín, garage, cuarto de chauffeur. Precio 100 pesos. Informan Carlos III 209, altos. La llave en la esquina. U-5792.
U H 57674-75 8 dic.

SE alquilan casas en el Reparto La Sierra, con cinco cuartos y garage, una cuadra del tranvía, próximas al Colegio Ursulinas y agua abundante. Informa Juan Consuegra, en Siete esquina a Cuatro. La Sierra. Telf. F. O. 1423.
58661 5 dc

SE alquila la espléndida casa Maceo número 14, Quemados de Marianao. La llave en el 12, para informes 17 esquina a 2, número 290, Vedado.
58600 6 dic

SE alquila una casa moderna en $35.00, con portal, sala, dos cuartos, servicios y garage, en Primera y Lanuza, Almendares. Informan en la bodega La Estrella. Teléfono F. O. 1726.
S 7731 6 dic

### (6)—Cerro

SE alquila la casa calle de Arzobispo número 1, bajos, (Cerro). Compuesta de sala, saleta dos habitaciones, baño, cocina y patio. La llave en el alto. Informan en el teléfono F-5386.
U. H. 57942 5 Dic.

**Extra-radio**

SE alquila una quinta en el pueblo de Calabazar, calle Mireles 7, propio para una cría y recreo. Informan Calle 0, número 8, Edificio Piloto. Tel. F-4475.
U H S 7725 8 dic

SE alquila una quinta en el pueblo de Calabazar, calle Mirele 7, propio para una cría y recreo. Informan calle 0 número 8, Edificio Piloto. Tel. F-4475.
U H S-7579 3 Dic.

MUY barata, se alquila la moderna casa Cerro 496, altos, frente a la entrada de la Quinta Covadonga, con cuatro cuartos, sala, saleta, comedor, baño moderno, servicio de criado, cocina, patio y balcón a la calle. Precio $55. Teléfonos I-3338 y A-6095.
U H S 7741 6 dc

## (B) DEPARTAMENTOS

### (7)—Habana

**EDIFICIO CORBON**

Industria 72 y medio a dos cuadras de Prado. Apartamentos sin muebles con lujoso cuarto de baño, agua abundante, caliente y fría, servicio de criados, acensor día y noche y sereno en el interior. Precios reducidos.
U A-55954 18 Dic.

**EDIFICIO CARREÑO**

Departamentos para familia muy frescos. Precios módicos. Teléfono U-2958. Oficina segundo piso.
U H 56146 4 dc

**CASA LA MAS MODERNA**

Lindos Departamentos, con balcón por Monte o Suárez, hay habitaciones amuebladas, pronto inauguración del regio comedor, el mayor en el séptimo piso, comida a la carta y precios especiales para abonados, hay teléfonos, servicio de criados, ascensor día y noche. Monte y Suárez, altos Nueva Isla.
U H 57736 8 dic.

SE alquila un departamento con cuatro habitaciones recibidor, terraza, por Malecón; agua abundante, a una familia o por habitaciones, en Malecón 60. Se toman y dan referencias.
U. H. 58640 4 Dic

HERMOSO departamento compuesto de dos muy frescos, independientes, casa particular y de moralidad, frente al mar. Oficios 88-A, piso segundo. Tel. A-0335.
S 7732 6 dic

### (9)—Barrios

EN Lagueruela esquina 3a. se alquilan dos departamentos, con puerta a la calle y dos ventanas, baño, patio y su servicio. Precio 15 pesos. Informan Teléfono I-7428.
U H S 7673 4 dic.

## (C) HABITACIONES

### (10)—Habana

SE alquila una habitación en San Lázaro 151, altos, para uno ó dos hombres. Luz. Teléfono.
UH. 58189 3 dic.

SE alquila una habitación alta, muy amplia y ventilada, con servicios independientes. Puede verse a todas horas. En Amistad 113. U. H. S-7614 5 Dic.

OFRECEMOS hermosa habitación amueblada, con una o dos camas, baño contiguo, casa elegante y céntrica, $25.00 mensuales. Consulado 108, segudo alto, esquina a Trocadero.
U H-50386 30 Nov.

AGUILA 131, altos, casi esquina a San José, se alquila una habitación en la misma se solicita un compañero de cuarto. Telf. A-9952.
U H-58516 4 Dic.

SE alquilan habitaciones altas, claras y ventiladas, entrada independiente, a hombres solos de absoluta moralidad. Las hay desde ocho a quince pesos. Belascoaín número 31, por Concordia.
58711 6 dic

EN Campanario y San Miguel, altos del café, se alquila una fresca y amplia habitación con su servicio sanitario. Luz toda la noche y abundante agua.
58417 6 dic.

EN Acosta 41, entre Compostela y Habana, se alquilan varias habitaciones altas y bajas muy baratas; pase a verlas.

REINA 49, esquina a Rayo, se alquilan varias habitaciones muy baratas; hay agua a todas horas; pase a verlas.

EN Trocadero 24, entre Industria y Crespo, se alquilan varias habitaciones que parecen salones; casi regaladas; pase a verlas; aproveche.

ZULUETA 32, letra A, frente al Instituto, se alquilan varias habitaciones altas; se dan casi regaladas; pase a verlas.

EN Salud 2, entre Rayo y Galiano, se alquilan varias habitaciones altas, casi regaladas; pase a verlas, aproveche.
58796 13 dic.

**HABITACIONES**

SAN Ignacio 90. Se alquilan habitaciones desde 7 pesos en adelante; con un mes adelantado; se exigen referencias.
S 7755 13 dic.

ALMENDARES, Infanta, Carlos III. Muy deliciosa casa. Habitaciones espléndidas amuebladas desde 15, 20, 25, 30 pesos mensuales, servicio inmejorable, baño, agua caliente, teléfono, comida excelente a precio sumamente módico; también por ajuste. Admitimos abonados. Visítenos.
S 7733 8 dic

ALQUILO cinco habitaciones económicas en Monte 379, a una cuadra del Mercado Unico.
S 7720 5 dc

### (11)—Vedado

CALZADA 291, entre B y C, frente al parque Villalón, se alquila una habitación, primer cuarto 25 pesos a familia de moralidad. Teléfono F-4445.
U H S 7727 9 dic

SE alquila un cuarto interior para guardar muebles en G número 40 bajos entre 17 y 19. Informan en la misma.
S 7740 10 dc

### (12)—Barrios

**CUARTOS COMODOS**

Alquilo en Omoa 14, a diez pesos. En Jesús del Monte 156, Puente de Agua Dulce, cuartos grandes en división y luz, doce pesos. Informes allí.
58696 10 dc

ORFILA, un edén para corta familia de gusto, a 20 pasos del paradero, a la brisa, dos cuadras del colegio de Belén, baño intercalado, dos grandes habitaciones, portal, patio y por 30 pesos. Llaves e informes Aguilar, el platero del paradero.
58716 6 dc

## (D) LOCALES

### (13)—Habana

**PARA COMERCIO**

Se alquila un hermoso local en la calle de Aguiar 134, entre Muralla y Sol, acabado de fabricar, propio para comercio, industria o almacén, con 450 metros de capacidad. Para más informes, J. Barquín y Co., Muralla y Aguiar. Teléfono A-7858.
U H 58666 13 dc

**PARA ALMACEN O INDUSTRIA**

Alquilo espaciosa y nueva nave Revillagigedo y Tallapiedra, con salón alto. Superficie 400 metros. Informa doctor Lamelas, Cuba 62. Teléfono M-1812.
U H 58689 9 dc

**BUENA OFICINA EN O'REILLY 40**

esquina a Aguiar, se alquila en $75. El conserje informa.
58680 15 dic.

SE alquila un magnífico local para carnicería; azulejeado. Buen contrato. Para tratar en la misma o el teléfono I-6847.
S 7738 6 dc

SE cede parte de un amplio local, propio para un sastre, en la tintorería El Telégrafo. Virtudes 94, esquina a Perseverancia.
S 7737 6 dc

**SE ALQUILA**

Hermoso local en el punto de más tránsito de la Habana, con vidrieras y armatostes. Alquiler $85.00. Teléf. A-9620.
E 2729—7 Dic.

SE admiten proposiciones por espléndido local O'Reilly número 29, esquina a Habana, con 500 metros superficie. Tiene planta alta y entresuelos. Propio para cualquier establecimiento. Informan: teléfono A 4358, M 6263, altos botica Sarrá.
58779 10 dic.

SE alquila, alquiler rebajado, espléndido local propio para establecimiento; con amplio salón al frente y espacioso local para familia. O'Reilly 13, entre Cuba y Aguiar. Alquiler 90 pesos. Informan: altos de la botica Sarrá. Teléfonos letras A 4358 y M 6263.
58775 10 dic.

SE alquila espléndido local Monserrate 5, bajos, con 300 metros de superficie, propio para almacén o establecimiento. Tiene servicios sanitarios completos. La llave en los altos. Informan: teléfonos A 4358 y M 6263, altos botica Sarrá.
58780 10 dic.

SE alquila espléndido local Zulueta 32 arco del Pasaje, casi esquina a Prado, para establecimiento y con departamentos para familia. Informan: teléfonos A 4358 y M 6263, altos botica Sarrá. Alquiler: 60 pesos.
58781 10 dic.

**LOCAL EN MONSERRATE**

Espléndido local de 140 metros, cerca del Centro Asturiano, para establecimiento; hoy lugar de más porvenir en la Habana. Monserrate 95, entre Lamparilla y Obrapía; Aguila 148, teléfono M 9468. Marcelino González.
58813 6 dic.

SE alquila un local Aguila número 110, a dos cuadras de San Rafael, llaves en la mueblería al lado; más informes: Obrapía núm. 61, altos.
58806 8 dic.

**HABANA 99**

Hermoso local propio para comercio, con armatostes y vidrieras de calle; se da a la situación; informan en los altos.
58764 6 dic.

### (14)—Barrios

**BODEGUEROS**

Buena oportunidad, se alquila un local para bodega, con todos sus utensilios completos, mucha barriada, no la abre su dueño por muchas ocupaciones. Dan razón en Real y José Miguel, botica, barrio Pogolotti y en el número 265, barbería. Telf. F. O. 7174.
5866b 18 dic

SE alquila para cualquier establecimiento, en lo mejor de la Víbora, Paco número 1, frente a la Avenida de Santa Amalia, con comodidades para la familia, rodeada de establecimientos. En la misma informan.
58726 8 dic

MALOJA 28, esquina a Angeles; se alquila en 30 pesos para carbonería o comercio pequeño; llave bodega; dueño: Suárez, San Miguel 43, altos; teléfono M 5053.
58745 7 dic.

## (F) SE NECESITAN

### (17)—Criadas de mano y Manejadoras

UN matrimonio extranjero sin niños, necesita una buena criada que sepa cocinar bien y limpiar. Debe saber leer y escribir y de buena presencia. Preséntese a la calle 15 número 11 altos, entre L y M. Teléfono F-3165. A-9164. Sueldo 30 pesos.
58655 4 dc

SE solicita para ayudar a los quehaceres de una casa pequeña (tres personas) una muchachita; se le da sueldo y se le viste y se le calza, comida y casa. San Nicolás, 3, cuarto piso derecha. Preguntar por la señora.
58694 6 dc

SE necesita una muchacha peninsular de 14 a 16 años, para ayudar a los quehaceres de casa pequeña. Ha de dormir en el acomodo. Sueldo $10.00. Ayesterán 12 segundo piso alto, entrando por el pasillo al fondo. Sra. de Araoz.
58730 6 dc

SE solicita una criada por horas en la calle 15 número 197, entre I y H, Vedado.
58736 5 dc

SE solicita joven blanca, para todos los quehaceres, preferible recién llegada, aunque haya que enseñarla, quince pesos y ropa limpia; tiene que dormir en la colocación. Vedado, calle quinta 55, altos, entre B y C.
UH. 58746 5 dic.

**SE SOLICITA UNA MUCHACHA DE 14 A 16 AÑOS**

para ayudar a los quehaceres de corta familia; puede dormir en su casa; Avenida de Menocal y Llinás, al lado de la bodega. Teléfono U 1105.
58787 6 dic.

### (18)—Criados de mano

SE solicita un buen criado de mano; calle 17 número 328.
58801 5 dic.

**SE NECESITAN**

### (19)—Cocineras

SE solicita una muchacha blanca de buena presencia, que hable inglés, para cocinar y hacer la limpieza de apartamento de corta familia, sin niños. Calle O número 8, apartamento 6, Vedado.
58659 6 dic

### (24)—Personas de ignorado domicilio

SE desea saber, el paradero del señor Manuel País y Barbeira; lo solicita un familiar para asuntos que le interesan; Manuel Monteiro, Bernaza 70; A 4670.
58758 5 dic.

### (25)—Varios

SOCIO pequeño capital, necesito, activo y con alguna práctica en Préstamos Comerciales Industriales. Diríjase a La Cooperación, Cuba número 32.
U H S 7643 5 dic

SE desea un barbero en Lincoln y Rivera Santa Amalia. Informan en la bodega. Tel. I-5518.
U H S-7712 6 Dic.

**DESEO**

socio activo con capital no menor de $3.000, importantes rendimientos. Crédito Mercantil. Malecón 3 primero.
U H S-7714 7 Dic.

**SOLICITO**

empleado para oficina de cobros y pagos; con pequeño capital. La Cooperación. Cuba 32.
U H S-7715 7 Dic.

SEÑORA viuda respetable se haría cargo de niños de ambos sexos, no muy pequeños o señorita huérfana; también caballero con niños. Cuba 121, altos, teléfono A-7187.
U H 58693 7 dc

SE solicita matrimonio sin niños para encargados cuartería y departamentos en Reparto próximo. Habitación y tanto por ciento en los cobros. Concordia 132 1|2, altos.
58712 6 dc

**SE NECESITA UN BUEN VENDEDOR DE MAQUINARIA EN LAMPARILLA, 20. J. F. BERNDES AND CO. DE 3 A 5.**
E 2795—5 Dic.

SE solicita en la peluquería Parisién, dos operarios barberos; Salud 47; teléfono M 4125.
UH S 7754 5 dic.

### (26)—Agencias de colocaciones

**LA CONCEPCION. TEL. I-4292**

Para toda clase de criados, criadas, chauffeurs, etc., dirigirse a esta agencia. Puntualidad, esmero y seriedad. Tamarindo 18 y medio. **Teléfono** I-4292.
54576 1º dic

**VILLAVERDE Y CA., O'REILL 13 TELEFONO A-2348**

Cuando usted desee tener un buen servicio de cocineros, dependientes, criados, camareros, ayudantes, porteros, jardineros, chauffeurs, fregadores, etc., etc. Llame a esta antigua casa que dispone siempre de personal práctico y conocido para todos los giros, se mandan a toda la Isla. O'Reilly 13. Teléfono A-2348.
U H 57703 1 dic.

**AGENCIA LA ESTRELLA, COLON 32. TELEFONO M-9578.**

Ofrécese cocineros, ayudantes, fregadores, camareros, criados, dependientes café, fonda, carnicería, repartidores de cantina, chauffeurs, cocineras, criadas, manejadoras, sirvientas de clínica. Informan Colón número 32.
U H 57735 6 dic.

DESEO órdenes de las familias habaneras para servirle criadas, manejadoras, cocineras, españolas y del país. Agencia Montalvo, Calle 17 y F, telef. F-4427. Necesito criadas.
U.H. 58413 31 dic.

SOLICITAMOS criadas. Las colocamos en casas honorables, ganando buen sueldo. Les damos casa y comida por treinta centavos diarios cuando estén descolocadas. Sociedad establecida expresamente para defensa y protección de las sirvientas. Verdadero apoyo moral y material gratuito; pida informes: La Alianza, Sociedad Protectora de Sirvientas. Lealtad 111; teléfono U 6165.
58818 5 dic.

## (G) SE OFRECEN

### (27).—Criadas de mano y Manejadoras

DESEA colocarse una muchacha española de criada de mano o manejadora; si es corta familia cocina y limpia; tiene buenas referencias. Pregunten por Asunción. Teléfono I-6183.
U H S 7736 6 dc

SE ofrece una joven de color para criada de cuarto o de comedor y cocina y limpia a matrimonio sólo; prefiere buen sueldo. Telef. A-8250.
U.H. 58430 4 dic.

SE desea colocar una muchacha española para criada de comedor, sabe trabajar y tiene referencias. Tel. F-2467.
U H 58282 4 dic.

SE desea colocar una española criada de manos o de cuartos, sabe trabajar bien tiene buenas referencias. Informan Teléfono A-8273. Chamorro letra B, esquina a Vives.
U H 58323 4 dic.

DESEA colocarse joven española de criada de mano; también sabe algo de cocina. Informes Sol número 10 y teléfono M-4054, bodega.
U. H. 58588 5 Dic.

SE ofrece una señora española de mediana edad para criada de mano es formal y sabe cumplir con su deber. Para informes llamen al teléfono I-7304.
U H-58563 5 Dic.

SE desea colocar una criada de mano o de cuartos, sabe coser, tiene referencias de la casa donde ha trabajado. Teléfono M-4804.
U H-58554 4 Dic.

ESPAÑOLA joven desea colocarse para manejadora de una niña o niño; sabe cumplir. Informan teléfono F-1942.
58660 6 dc

DESEO colocarme de criada o cocinera. Informes F-4103. Preguntar por María Teresa.
58708 09 8 dc

SE desea colocar una joven española para criada de mano o manejadora; entiende algo de cocina; tiene referencias. Informan Manrique 163.
58724 6 dc

DESEA colocarse una muchacha española de manejadora o criada de mano. Calle 19 número 254, esquina a Baños, Vedado.
58725 6 dc

SE desea colocar una muchacha española para criada de mano, manejadora o para cuartos; lleva tiempo en el país, tiene quien la recomiende. Telf. M-9762.
58741 6 dc

UNA joven de color desea colocarse para cocinar a corta familia, solo para cocinar. Estrella 171, altos, teléfono M-2196.
58734 35 7 dc

SE desea colocar una joven de color de criada de mano. Aviso teléfono M-4261.
58733 6 dc

UNA criada española desea colocarse de criada de mano; entiende de cocina y manejadora; I 3443.
58749 6 dic.

DESEA colocarse joven española; lleva tiempo en el país, de criada de mano; si es poca familia se coloca para todo; tiene referencias; informan: teléfono U 4669. Felicidad.
58751 6 dic.

DESEA colocarse una muchacha española de criada de manos; entiende de cocina; sabe cumplir con su obligación; teléfono U 3342. Puede llamar a todas horas.
58755 6 dic.

UNA joven parda, desea colocarse de manejadora, en casa de estricta moralidad, ha de ganar de 20 a 25 pesos; es cariñosa y tiene referencias; teléfono I 1788. Preguntar por Lilia.
58763 6 dic.

**SE OFRECEN**

ENGLISH Girl desires position as nurse or ladies-maid alsogives english lessons. Kot white. Good reference. Calle 9 entre J y K, núm. 11, Apt. 22.
UH. 58782 83 6 dic.

### (28).—Criadas de Habitaciones y Coser

PARA la limpieza o manejadora se ofrece criada de mediana edad, española, es seria y formal. Apodaca 59. Teléfono M-1687.
58529 6 dc

MODISTA. Cose de señora y niños y ropa interior a precios módicos. Picota 73 bajos.
58671 9 dic

UN matrimonio de color con buenas referencias desea encontrar una casa para limpiar a cambio de habitación y regular sueldo; ella lava y cocina; él carpintero y pintor, escribe en máquina y entiende trabajo de oficina, útil para conserje. Teléfono 2518 o Estrada Palma número 2, interior.
58668 6 dic

DESEA colocarse una señora de mediana edad, para cuartos y coser; tiene quien la recomiende. Buena Vista 15 Tercera.
58692 6 dc

SE ofrece una muchacha para cuartos y coser; desea casa de moralidad; tiene buena recomendación. Informan Teniente Rey 90, teléfono A-4593.
58732 11 dic

SE desea colocar una joven española para criada de mano o de cuartos y ayudar a cuidar niños, en casa de moralidad; es fina y trabajadora. Informan teléfono I-3261.
58723 6 dc

ESPAÑOLA desea casa particular para coser fijo; corta y cose por figurín; no le importa hacer algunos quehaceres por la mañana; teléfono I 2618.
58771 6 dic.

### (29).—Criados de mano

SE ofrece criado práctico y cumplidor con muy buenas referencias de las casas que trabajó y modestas pretensiones. Teléfonos F-3208 y F-1674.
U H-57934 5 Dic.

SE ofrece un buen criado de mano español, acostumbrado al servicio fino, sin pretenciones y con buenas referencias. Para más informes diríjanse al F-2035.
U.H. 58375 4 dic.

SE desea colocar un criado de manos español, tiene buenas referencias, su dirección bodega de 17 y 4, Vedado. Teléfono F-1208.
U H-58495 5 Dic.

SE desea colocar un buen criado de manos, tiene buenas referencias y es persona seria. Informes en 17 y 4, Vedado. Tel. F-1208.
U H-58485 5 Dic.

CRIADO de mano joven español, desea familia respetable, casa particular; sale al campo; sabe servir mesa y es honesto, honrado; tiene referencias de las casas donde ha trabajado. Informan en el teléfono M-9578.
U. H. 58620 5 Dic.

SE desea colocar un joven español de criado de mano o para ayudante de cámara; tiene buenas referencias de las casas que ha trabajado. Acostumbrado a servicio fino. Informan A-5328.
58657 6 dic

SE desea colocar una recién llegada de España, de 30 años, con una niña de siete o sola. Informes teléfono M-27[illegible] Falgueras, 8, Cerro.
58656 10 dic

DESEA colocarse un joven español de criado de mano o para caballero; es fino, de buena presencia, sabe trabajar, planchar ropa de caballeros y tiene buenas referencias de las casas en que ha trabajado. Para informes: Telf. M 97[illegible]
58762 6 dic.

SE ofrece un joven español muy bueno, criado de mano o para camarero; tiene recomendación de casas que trabajó mucho tiempo; teléfono A 4792.
58768 6 dic.

### (30).—Cocineras

DESEA colocarse una joven española para cocinar y limpiar, admitiéndole una niña, es formal y trabajadora, tiene referencias. Informan Lealtad 144, teléfono A-9493.
U H-58463 5 Dic.

SE desean colocar dos muchachas españolas; una para cocinera y otra para criada; tienen referencias. Si las desean saber trabajar. Son formales. La cocinera duerme fuera. Telef. U-1611. San Miguel 224.
U.H. 58380 4 dic.

MUCHACHA española solicita casa para cocinar, tiene práctica, ayudará algunas limpieza, duerme en el acomodo, tiene referencias. Lealtad 111 bajos. Teléfono U-6165.
U H-58322 4 Dic.

COCINERA española desea colocarse en casa de moralidad; duerme en la colocación; tiene referencias. Tel. F-3768.
U.H. 58406 4 dic.

SE desea colocar una cocinera española o para criada de cuartos, con buenas referencias. Felicidad Montanos. Llame U-4669.
U H-58544 5 Dic.

SE desea colocar una española para cocinar y limpiar; tiene referencias. Informan Gervasio 126. Teléfono U-4669. Pregunten por Carmen Valada.
U. H. 58587 5 Dic.

SE ofrece una joven española para cocinar; sabe su obligación y prefiere la Habana o el Vedado. Informan en el teléfono X-1957.
58742 6 dc

UNA señora española desea colocarse para la cocina; sabe la cocina española y criolla; también sabe la repostería y sabe hacer plaza; tiene buenas referencias; informan en el teléfono I 5551.
58750 6 dic.

DESEA colocarse una buena cocinera peninsular para cocinar solo; sabe hacer dulces; tiene buenas referencias; informan: teléfono U 5664.
58753 6 dic

DESEA colocarse señora mediana edad para cocinar solo; sabe hacer dulces; tiene referencias; duerme en la colocación; informan: Telf. U 4669. María.
58752 6 dic.

SE ofrece una señora española para cocinar y limpiar en casa de un matrimonio; Informan: Oquendo 18, edificio Arbos; departamento 102.
58754 6 dic

UNA señora joven desea colocarse de cocinera; sabe cocinar bien y hacer dulces; tiene buenas referencias de las casas en que ha estado; informan teléfono FO 1072.
58757 6 dic

DESEA colocarse una joven española para cocinar y limpiar en casa de corta familia; es honrada y trabajadora y formal y sabe cumplir con su obligación; garantías las que quieran; informes: calle Tercera número 467, entre 10 y 12, Vedado.
58767 6 dic

DESEA colocarse una señora de cocinera y para limpieza de una casa siendo poca familia; sabe cumplir con su obligación; duerme fuera; informan teléfono X 1709.
58772 6 dic.

DESEA colocarse una española para cocinar; sabe hacer dulces; duerme fuera; informan: teléfono I 3558.
UH. 58803 5 dic.

### (32)—Crianderas

SE desea colocar una señora joven de criandera; tiene espléndida leche; puede ver su niño, en San Felipe número 2, teléfono I-2671, tiene certificado de Sanidad.
U H 58095 96 4 dic

UNA peninsular desea encontrar una casa para criandera con excelente leche; no tiene inconveniente en ir al campo; en la misma otra peninsular de mediana edad, desea colocarse para cocinera o para criada de mano; informan en el teléfono F 3810.
58773 8 dic

### (33)—Chauffeurs

CHAUFFEUR español joven, acostumbrado a los servicios finos de casa particular, que trabajó varios años. Sabe mecánica y no tiene pretensiones, no importa salir al campo. Teléfono U-2039.
U H-57847 4 Dic.

CHOFER mecánico español, joven, experto en manejo y reparación de toda clase de autos, ofrece sus servicios a casa de familia honorable y solvente. Tengo cartas de mi conducta de buenas casas particulares y talleres de mecánica de la Habana. Nota: Garantizo que las máquinas que se me confíen las reparo dentro de la casa sin necesidad de ir al taller; para ello cuento con experiencia y herramientas necesarias. Deje su aviso al teléfono F. O. 1304.
U H 8144 6 dic

SE desea colocar un chauffeur para casa particular, tiene recomendaciones de las casas que ha trabajado. Para más informes Teléfono I-1814. Garage Radiador.
U H 58275 4 dic.

CHOFER español con diez año sde práctica y referencias, solicita casa de comercio para camión de Reparto; no tiene pretensiones. Informan teléfono M-58[illegible]
58679 6 dic

10 CENTAVOS DE 7 A. M. A 4 P. M.; Y DE 4 A 10 P. M. 15 CENTAVOS

SOLICITUDES DE TRABAJO: DIEZ CENTAVOS
DEPARTAMENTO DE ANUNCIOS CLASIFICADOS

10 CENTAVOS DE 7 A. M. A 4 P. M.; Y DE 4 A 10 P. M. 15 CENTAVOS

M.E.C.D. 2016

# Más Anuncios Clasificados de Ultima Hora

## SE OFRECEN

CHAUFFEUR, joven español, desea colocarse en casa particular. Inmejorables recomendaciones, para casa particular o comercio. Pocas pretensiones. Informan Tel. A-2448. U H-58543 5 Dic.

CHOFER español con diez años de práctica mecánico, y sin pretensiones. I-4171. 58695 6 dc

CHAUFFEUR peninsular se ofrece a familia particular; sabe manejar toda clase de máquinas americanas y europeas; ha manejado en Madrid ocho años y en la Habana siete; tiene buenas referencias de las casas que trabajó. Teléfono A-8855. 58732 6 dic.

CHOFER joven español desea colocarse en casa particular o de comercio; tiene buenas referencias de las mismas; no tiene pretensiones. Llame al teléfono A-3304. 8728 7 dc

DESEA colocarse un chofer español en casa particular; sabe trabajar toda clase de máquinas y tiene inmejorables referencias; informan: F 1666. 58770 6 dic.

DESEA colocarse chofer de color para casa particular; con nueve años práctica en toda clase de máquinas; con títulos Habana y New York; con referencias de las casas que trabajó; preguntar por Víctor; teléfono A 9581. 58793 6 dic.

CHOFER peninsular con buenas referencias de casas que ha trabajado; se ofrece ;informan en el Telf. M 7091. 58794 6 dic.

CHOFER mecánico español, con larga práctica, desea colocarse en casa particular; tiene buenas referencias; lo mismo va al campo; sin pretensiones; teléfono F 2642. UH. 58786 9 dic.

### CHAUFFEUR ESPAÑOL

desea colocarse de chofer en casa particular o de comercio; maneja toda clase de máquinas; es honrado y trabajador; lleva ocho años en el manejo; tiene buenas referencias; darán razón en el teléfono A 6632. 58777 10 dic.

### (35)—Varios

SE coloca un sirviente que ha estado en Sanatorio en esta capital, para asistir a enfermos bien sea para caballero solo o una oficina o para portero; tiene buenas referencias. Teléfono teléfono M-2161. U H 58048 5 dic.

SE ofrece camarera práctica en el giro, de hotel y otra más competente en ropería y costura. Buenos informes. Llamen al M-8673. 58718 6 dc

DESEA colocarse señora americana para los quehaceres de una casa o cuidar niños; habla español. Para informes, teléfono M-1516. Pregunten por Lucila Alonso. 58727 6 dic

CONSERJE, portero, limpieza de oficinas o criado de casa de comercio, se ofrece un español de mediana edad y con inmejorables referencias. Va al interior. Informes: teléfono 2348. 58740 7 dc

M. BUYE. Modista. Se hacen vestidos y abrigos por los últimos figurines de París desde el más alto precio al más ínfimo; se entalla a domicilio; Infanta 99, por Benjumeda. Telf. O 4617. 58769 5 dic.

MATRIMONIO joven, español, sin hijos, desea colocarse; él de chofer y criado; ella cocinera y criada; llevan tiempo en el país; dan referencias de casas donde han trabajado; teléfono A 8350; en la misma, cocinera española para dormir fuera; cocina española, inglesa; da referencias. 58792 6 dic.

SE ofrece mecanógrafo y taquígrafo, con contabilidad; se conforma con poco sueldo; informa: José Rodenas. M 8111. 58797 6 dic.

JOVEN muy práctico en el comercio, desea empleo; escribe a máquina y sabe de cuentas; informan: A 8585. 58799 6 dic.

## (H) COMPRA Y VENTA DE FINCAS

### (36)—Urbanas

SE vende una casa en lo mejor de Santo Suárez, compuesta de jardín, portal, sala, comedor, tres hermosas habitaciones, hall, baño, servicio de criados y garage, mide 556 varas. Informan A-7743. U H 58280 4 dic.

VENDO una casita en el Reparto San Miguel compuesta de sala, comedor, tres habitaciones, cocina, servicios y patio, mide 8 x 30, rentando 25 pesos, con buen inquilino. se da en 2,000 pesos y facilidades en el pago. Informes A-7743. U H 53279 4 dic.

### VARIOS NEGOCIOS

Vendo una casa en la calle San Nicolás, muy buena medida de 8 x 21 metros, renta 60 pesos en 6,500 pesos, tengo otra cerca de Monte, que gana 25 pesos y la doy en 2,400 pesos con 1,800 de contado el resto largo plazo. En Santos Suárez frente al tranvía, vendo modernísimas casas, con jardín, portal, sala, dos cuartos, cuarto de baño completo, comedor, cocina y patio. Precio 5,500 pesos de contado el resto fácil pago. Más informes Vallengo, en Monte 317. U H 58317 4 dic.

### ALTURAS DE ALMENDARES

Compra chalet de 30 a $35.000. Llame al M-2000. U H E-2792 6 Dic.

EN Santos Suárez, realizo un contrato cómodo de amortización de una casa de madera moderna construcción, 10 x 56, servicios intercalados de mampostería. Informan 17 y F, sastrería. U H 58665 11 dic

### SE VENDE, REPARTO ALMENDARES, MARIANAO

Hermosa casa moderna, situada en la misma calle del gran colegio Las Ursulinas, a dos cuadras, 9 entre 4 y 6, frente al Parque de la Sierra, con tres líneas de tranvías por su frente. Sala, hermosa galería, 9 habitaciones, 4 baños, garage y cuantas comodidades necesita familia de gusto. Informan en la misma, Teléfono F. O. 2145, casa pintada de gris. 58686 5 dc.

SE venden dos casitas de mampostería, acabadas de fabricar en un solar de doscientos treinta metros cuadrados, buena renta. Precio $3.500 las dos; es una ganga, por necesitar dinero para seguir fabricando al lado; situación ideal a dos cuadras de la Quinta Canaria. Para informes Compostela número 151, señor Manuel Castro. 58710 6 dc

VENDO esquina para establecimiento, Calzada Columbia y Tres Rosas, con una casa de portal, dos cuartos, magnífico baño y cocina. Se da muy barato. Parte contado, resto con los alquileres. M-8565. Habana 89. 58737 6 dc

VENDO Calzada de Columbia esquina a Tres Rosas, magnífica casita, jardín, portal, sala, comedor, dos cuartos, baño completo, patio y traspatio en $4.500, parte contado, resto $23 mensuales. Informan M-7565, Habana 89. 58738 6 dc

DESEA colocarse una señora para muy corta familia, casa chica para cocinar y limpiar. Tiene buenas referencias. Informes U-1316. 58743 6 dc

### CASA CERCA DE MONTE

Vendo una casa con sala, saleta, tres cuartos, patio, cocina, servicios, mide 121 metros; situada a la brisa, entre Monte y Tenerife; buen lugar. Aguila 148. Teléfono M 9468. Marcelino González. 58812 6 dic.

### CASA, PUNTO COMERCIAL

Vendo, cerca de Quinta de Dependientes, Calzada Jesús del Monte y próximo a Agua Dulce, mide 1,034 varas. Negocio de oportunidad, por embarque de su dueño. Aguila 148. Tel. M 9468. Marcelino González. 58811 6 dic.

REGALADAS, en la primera oferta vendo tres casitas de madera y mosaicos; rentan 42 pesos; a una cuadra de la Calzada de Arroyo Apolo. Informan: I 3744. 58819 6 dic.

### VENDO ESQUINAS Y CASAS BARATAS

Una tiene bodega, renta 110 pesos: 14 mil pesos; otra pegada a Infanta, renta 80 pesos, mide 200, 10 mil pesos, con establecimiento; otra en Ayesterán con bodega, renta 85 pesos; 9.500 pesos; ésta antes de cuatro años vale el doble; informes a interesados: Avenida Menocal y Llinás, bodega. 58789 6 dic.

### REPARTO ALMENDARES

Se vende una casa nueva toda decorada y pintada al óleo; tiene jardín, portal, sala, comedor, tres cuartos, baño lujoso con agua caliente y fría, garage y servicio para criados: 5.800 pesos; más detalles: Abel Rodríguez, Siete y Fuente; teléfono FO 1719. S 7752.

SE vende en 3.500 pesos casa, con sala, saleta, tres habitaciones, cocina y servicios; patio y traspatio, mampostería el portal y arrimos. Buenaventura y San Francisco, al lado de la botica. Informan; teléfono U 5246, Sr. Ortiz. 58809 6 dic.

## FINCAS URBANAS

### GANGA VERDAD

Vendo una casa de tres plantas, situada en Concordia entre Gervasio y Belascoain. Informa su dueño, Concordia 117 A. Tercera planta. Venga y se convencerá. 58795 8 dic.

VENDO dos casas; rentan 50 pesos; precio: 4.700 pesos; portal, sala, tres cuartos, cocina espaciosa y patio y servicios espaciosos; la otra, portal, sala, dos cuartos, patio y servicios; a una cuadra del tranvía de Luyanó y tres de Toyo; mitad de mampostería y madera; vista hace fe; ganga; su dueño: San Mariano 113, entre Armas y Porvenir; dejo parte en hipoteca. 58791 6 dic.

### (37)—Rústicas

SE arrienda una finquita de recreo a 10 kilómetros de la Habana; precio 50 pesos mensuales; se arrienda, vende o cambia por casas en la Habana y sus repartos una finca de 80 caballerías. Se arriend una finca de cinco caballerías. Informan en el U-3451. S 7742 11 dc

### CASAS Y FINCAS RUSTICAS

Compra y venta de casas, fincas rústicas, solares y establecimientos, dinero en hipoteca muchas fincas rústicas en venta de una a 12 caballerías, baratas con frente a Carretera en la Provincia de Habana. Informes Hospital 7-B altos, entre Neptuno y San Miguel, U-1802 de 12 a 9. Manuel Lienin. 58571 13 dic

FINCA en Alquízar; vendo una finca de 4 y medias caballerías, o bien la cambio por solares o casas en la Habana o sus Repartos. Sr. José Marrero. Aguiar 72; teléfono A 7672 y U 6212. Precio: 7 mil pesos. 58802 8 dic.

## (I) COMPRA Y VENTA DE SOLARES YERMOS

SE vende una bodega que costó 15,000 pesos, o se cambia por una propiedad. Informan A-7743. U H 58278 4 dic.

### OPORTUNIDAD

Vendo un lote de terreno, con 2.224 varas, en el crucero de Almendares, acera de la sombra, los tranvías de la Habana Marianao Vedado y Playa, le pasan por el frente hay una hipoteca de $8.500 que se puede reconocer, es un punto de gran porvenir, vista hace fe, también se puede vender la mitad, el que pueda que no pierda esta oportunidad, que en muy corto plazo duplicará su dinero, al que le interese, que pase por la Manzana de Gómez departamento 216 o llame al teléfono M-4951. No deje de preguntar por el señor Florencio Alvarez. U H-58512 5 Dic.

SE venden dos solares en la Víbora, de contado o a plazos, en la calle de Alcalde O'Farrill entre Estrada Palma y Estévez, acera de la brisa. Informan en el teléfono U-3451. S 7745 11 dc

SE vende un solar de 700 metros cuadrados enla calle de Zulueta frente al Cuartel de Bomberos donde estaba el Havana Post y el Círculo Liberal. Informan en el teléfono U-3451. S 7744 11 dc

VENDO en la calle Veinte y Cinco entre Infanta y O. con 41 metros de frente por 39 de fondo, todo o parte. Acera de la brisa, a $45.00 el metro con facilidades de pago. Informes: R. Montells. Habana 80, de 10 a 12 m. y de 3 a 5 p. m. 58717 9 dc

VENDO, Vedado, calle 27 entre 8 y 10, solar 15 por 40 metros, 600, a $13. También armazón para nave hierro para el mismo. Admito otro terreno parte pago. M-8565, Habana 89. 58739 6 dc

SOLAR a cuadra y media de la Calzada 10 de Octubre, calle de Gustavo en Santa Amalia, en donde todo está fabricado; vendo dos de 8x47 cada uno. Informan: teléfono I 2359. 58765 6 dic.

## (J) COMPRA Y VENTA DE ESTABLECIMIENTOS

### OPORTUNIDAD UNICA

Vendo una cantina en un paradero del Ferrocarril de mucho tránsito y muy cerca de la capital. La cantina es toda de Vitrolite, completamente nueva pudiendo venderse en ella además de los artículos de una cantina, tabacos, billetes, periódicos, dulces, etc. Tiene un contrato por 8 años y paga de alquiler solamente 16 pesos mensuales. Tiene una existencia de algunos cientos de pesos, que entran también en el negocio. Precio 1.400 pesos mitad de contado y la otra mitad a plazos. Informa el señor Cuenya Monte y Cárdenas, café, Teléfono M-4780. U H-58509 8 Dic.

VENDO una bodega en $1.200, con $600 de contado, buen contrato y poco alquiler. Es negocio para principiante. Informa en Monte número 413, café, S. Vázquez, teléfono A-1203. 58670 11 dc

### BODEGUEROS

Se cede bodega con armatostes e industria, anexa en reparto próximo a grandes manufacturas. Gran negocio con poco capital. Informan Concordia 132 1|2, altos, esquina a Belascoaín. 58713 6 dc

CARNICERIA. Vendo una bien situada; vende 75 kilos al mostrador; bien vendidos; puede vender más trabajando la calle; seis años de contrato; informan: San Pablo y Cocos, en la carnicería. 58798 6 dic.

### VENDO UN GRAN CAFE Y UNA BODEGA CANTINERA

Su dueño se retira; también los cambia por una propiedad, dando y aceptando vuelto; tengo para abrir una buena bodega; todo está listo; su armatoste nuevo; lo cedo; soy el dueño de la finca; informan: Avenida Menocal y Llinás, bodega. 58788 6 dic.

## (K) COMPRA Y VENTA DE ANIMALES

SE vende una pareja de cachorros policía, hijos de campeón americano. Salud 106, primer piso. 58729 7 dic

## (L) AUTOMOVILES

### (39)—Venta

SE vende automóvil Hudson, fuelle Victoria, siete pasajeros, equipado, perfecto estado, uso, en 550 pesos. Garage Dóval, Morro 5. U H 58663 7 dic

SE vende un camión Ford cerrado carrocería nueva, Garage Carneado, Hospital número 3. 58690 6 dc

DOY un camioncito Ford de reparto en 50 pesos y un sinfín en chassis en precio de situación. Cerro 566 frente a Palatino. 58705 6 dc

SE vende un Ford, Sedan, de dos puertas; está en muy buenas condiciones. Se da en $250.00. Informan: U-3451. Para verlo, en Zanja, número 73. S 7743 11 dc

CHOFERES, aprovechen ganga. Un Dodge acabado de ajustar y pintar, gomas nuevas, está para no gastarse nada en un año. Se vende barato por no poder atenderlo, facilidades. Garage Paseo y Tercera, Vedado, a todas horas. Hilario. 58721 6 dc.

POR la primera oferta vendo Hudson tipo sport, en buenas condiciones; informan: I 3744. 58820 6 dic.

## (LL) DINERO EN HIPOTECAS

### (41)—Se ofrece

### NEGOCIOS

practicos, $100 producen cinco mensual garantizados. La Coperación, Cuba 32. U H S-7713 7 Dic.

### DINERO PARA HIPOTECAS

La cantidad que usted desee. Compañía de Préstamos. Consulado y San Miguel. Tel. M-2000. U H E-2793 10 Dic.

DINERO facilito; Pagarés, hipotecas, solares. Operaciones rápidas. Orbón, Cuba núm. 32. U H S 7642 15 dc

## DINERO EN HIPOTECAS

### PEQUEÑO PRESTAMO

De 600 pesos: tomaría en hipoteca sobre dos solares en Los Pinos valorados en dos mil pesos. Pago 18 pesos mensuales de interés si me permiten cancelar a los seis meses. Informan: I 3465. No pago comisión. S 7750 5 dic.

DINERO al 6 y medio por ciento, y si la garantía es franca, tengo mucho dinero al 6 y medio por ciento en cantidades no mayores de 50.000 pesos. S. Triana; teléfono U 4217. S 7756 11 dic.

### (42)—Se toma

DESEO tomar 1.500 pesos en hipoteca con triple garantía; detalles: Rodríguez, FO 1719. S 7753 8 dic.

## (N) COMPRA-VENTA DE OBJETOS VARIOS

SE vende una máquina de planchar marca Hoffman, de poco uso, véala hoy; mañana es tarde; urge su venta; Obrapía 114. UH. 58220 3 dic.

GANGA. Para evitar pagar intereses, se venden unos aretes de dos piedras; pesan cada una tres quilates con catorce brillantes chicos montadura platino. Teléfono U 1275. 58808 6 dic.

SE vende un cepillo moderno de 12x16 y una sierra sinfín, 26; una sierra circular, máquina de copiar; taladros; motores y poleas y transmisiones; informan: Agua Dulce 10; garage. 58804 6 dic.

## (Ñ) ENSEÑANZAS

LEA: Clases de inglés, teneduría de libros y taquigrafía "Pitman" dadas por el conocido profesor M. Jesús Amador. Gabriel 15 Reparto "Rosalía", Luyanó. (Presente este anuncio). 58681 6 dc

SEÑORITA americana que fué profesora algunos años en las escuelas públicas de los Estados Unidos, tiene varias horas disponibles. Clases comerciales. Miss. H. O'Reilly 102, Apartado 7. 58683 8 dic

SEÑORITA profesora graduada en los mejores colegios de Europa: Se ofrece a las familias para dar massage y cultura física. También puede dar clases de Inglés a los niños. Magníficas recomendaciones. Habla español. Informes teléfono F-4774. 58707 7 dc

PROFESOR americano, larga experiencia, enseña inglés; prepara para exámenes de inglés; Dragones 16; Teléfono M 5906 y M 5907. 58766 18 dic.

## (O) HOSPEDAJES

### (46)—Casa de Huéspedes

CASA de huéspedes, Lealtad 111, altos, entre San Rafael y San Miguel; grandes habitaciones amuebladas, con vista a la calle; moralidad, orden, aseo y buena cocina; precios módicos; teléfono U 2031. 58761 5 dic.

## (P) PARA LAS DAMAS

### GANGA

Venta de dos mantones de Manila, un juego de cuarto, una ortofónica, y un juego de mimbre. En Monserrate 125, La imperial. U H 57771 4 dic

## (Q) COMPRA Y VENTA DE INSTRUMENTOS DE MUSICA

VENDO un magnífico autopiano eléctrico y de pedal, grandes voces, funcionamiento perfecto. Se da por la tercera parte de su costo. Luz 76, Habana. E 2587 ind. 4 nov.

## (R) MAQUINARIAS

### CONTRATISTAS E INDUSTRIALES

vendo motor de petróleo de 390 H P, en ganga, de gasolina desde 1 1|2 a 8 H. P. Se dan facilidades. J. M. Fernández Pacheco, Cuba 131, Habana.

### PANADEROS

Rebajadas de precio ,vendo Amasadoras, Sobadoras, Artesas, Divididoras, Galleteras, moldes de mano para galletas, Batidoras Bizcocheras, molinos de almendra, etc. Doy facilidades de pago. J. M. Fernández Pacheco, Cuba 131, Habana.

### VENDO A PRECIOS REBAJADOS

Desgranadoras, molinos de maíz de disco de hierro y piedras francesas, cernidores de harinas, limpiadoras de granos, etc. Se dan facilidades de pago. J. M. Fernández Pacheco, Cuba 131, Habana.

### SE VENDEN TOSTADORES

de café de varios tamaños, de gas, gasolina, alcohol, carbón se dan facilidades de pago. J. M. Fernández Pacheco, Cuba 131, Habana. E 2796 Alt 30 d

CALDERAS automóvil se venden dos R. Wolf, 18 x 8 pies, 15 atmósferas, 150 H P. Pueden verse por experto. Se dan baratas. Informan teléfono U-1935 58731 7 dc

### MAQUINA DE VULCANIZAR

Haywood, grande, una bomba de aire eléctrica Mayo y quinientas libras de lona, se vende. Informan: Lastra Hnos. Zenea 149, (Joyería) U-5147. 58817 18 dic.

## (S) MUEBLES Y PRENDAS

### (52)—Venta

### COMPRE SUS MUEBLES A PLAZOS

Precioso juego de cuarto por 10 pesos al mes; uno de sala 8 pesos; uno de recibidor, 5 pesos; una cama de hierro 3 pesos; un escaparate con lunas biseladas 4 pesos; una lámpara de sala, cuarto o comedor, 3 pesos; muebles de oficina y todo lo que abarca el giro, con grandes facilidades de pago. "La Casa López", Padre Varela número 76-D, (Belascoaín) cerca Carlos III. Teléfono U-4541. Alquilamos muebles de todas clases. Hacemos cambios de muebles y los recibimos en fondo. No deje de visitar nuestra exposición. Ahorrará tiempo y dinero. U H S 7624 31 dic

### DE AQUI A 1 DE AÑO

Se liquidan mil juegos de sala, cuarto y comedor, finos y corrientes lo mismo a mueblistas que a particular. Monte, 74, entre Indio y San Nicolás. "La Casa del Pueblo" Mastache. 58701—5 Dic.

VENDO un juego de cuarto nuevo. Razón: Malecón número 3, primero, izquierda. U H S 7746 5 dc

REALIZO máquinas para coser, Singer, a 8, 12, 25, 30 y 40 pesos. Ovillo central y lanzadera; hay otras marcas a 3, 4 y 5 pesos; San Joaquín 112, moderno, casi esquina a Cristina. 58756 5 dic.

SE vende, por ausentarme un juego de cuarto de tres cuerpos, de caoba; juego de sala esmalte fino; uno de recibidor; una de comedor, dos cuadros tapiz; pueden verse en Compostela 116, altos. 58774 6 dic.

APROVECHEN. Juego de cuarto de caoba, juego de comedor con poco uso. Lámparas comedor y cuarto; vajilla de cristalería de vitrina muy fina; a precio de situación; teléfono U 1275. 58807 6 dic.

## (T) PERDIDAS

SE gratificará a la persona que entregue en Gervasio 8-G, altos, dos perros carmelitas que entienden por Linda y Chispa, y que se extraviaron en la calle San Lázaro, en la Víbora. U-5704. 57981 3 dic

58692 6 dc

# VIBOREÑAS

### LA GRAN VERBENA DEL SANTOS SUAREZ TENNIS CLUB

Llegó al fin la ansiada fecha en la que se celebraba la más brillante, hermosa verbena, organizada por un grupo de jóvenes viboreños que saben sostener con el mayor prestigio y brillantez una de las predilectas Sociedades de la **Ciudad Nueva**, con tanto éxito, que cuando tomó posesión la actual directiva, solo encontró 25 asociados!

Y hoy pasan de 500!

Con una cuota de $1-50.

Un triunfo completo para el querido amigo José Ramiro de la Torre, Presidente del **Santos Suárez**, alma y vida de ese Club en tan populosa barriada.

La gran verbena que comenzando anoche seguirá hasta la madrugada del martes, hará época en los anales de su historia, como la mejor fiesta.

Se ha trabajado día y noche, sin descanso, por todos los apreciables amigos pertenecientes a la Directiva.

Con un entusiasmo grande.

La Secretaría de Obras Públicas tiene su kiosko, en el que se ven los planos de las obras que está realizando mi querido amigo el doctor Carlos Miguel de Céspedes.

Se ve un gran mapa de Cuba, hecho de follaje, en el que está la carretera central marcada con flores.

Soberbia obra de jardinería de los señores Carballo y Martín.

En este kiosko se venden **adoquines**, lo que es una sorpresa.

El **Barrio Cubano**.

Este fué uno de los barrios mejores y más bien organizados, consta de tres kioskos: **La Casita Criolla, El Chorrito y La Botica de Guardia.**

**La Casita Criolla** por su originalidad y bella construcción fué la atención de todos cuantos tuvieron la dicha de asistir a esta gran fiesta.

Está construida con troncos de palmas.

En ella no faltó nada típicamente cubano: los tamales, la carne de puerco, etc., etc.

El tan conocido y famoso **Sexteto Santos Suárez Tennis Club**, estuvo en este kiosko.

**El Chorrito.** Este título lo lleva otro de los kiosks que pertenece al Barrio Cubano, y en él se expendieron entre otras cosas, el típico café carretero.

**La Botica de Guardia.** Este kiosko de una construcción esmerada fué sin duda uno de los mejores, por su originalidad y extrañeza.

En él se expendió la maravillosa medicina que creara el genio portentoso del doctor Emilio Bacardí.

El **Barrio Andaluz**, el que representa a la tierra de María Santísima, contaba con el valioso concurso de las siguientes señoritas, que lucían un original traje de gitanas.

Sin faltarle un solo detalle.

Es la Presidenta, Rosita Gutiérrez, que es la más linda **andaluza** al frente de su elegante kiosko.

Señoritas

Silvia Suárez, Nena Gayol, Lola Olivares, Olimpia Delgado, Stenie Franco, Emilia Rodríguez, Rosita Triana, María Luisa González y Mariana Alexander.

Ana María Viada, Eloisa Viada, Lilia Arias, Amparo Risse, Aurora Pérez Beato, Ana Glorja Delgado, Carmela Guzmán, Ana María Cartaya, Carmela Pérez y Margarita Rodríguez.

Y la apreciable dama Hortensia Pestana de Gutiérrez.

El **Kiosko Andaluz** estuvo adornado típicamente y no le faltaron los **claveles rojos**.

No faltaron la manzanilla, los churros, las rosquillas, los camarones, las **cañas**, en fin, todo lo que caracteriza a la bella tierra andaluza.

Una nota muy interesante tengo del **Barrio Chino**, y es que el **team** de **Valley-ball** de uno de los más famosos Club de Shang-Hai, que está efectuando un recorrido por Sur América, hizo su presentación en el **floor** del **Santos Suárez**.

Original Kiosko: Se trata del **Kiosko de las caricaturas**, que manichea el popular **Arroyito**.

Este kiosko lleva el sugestivo nombre del gran semanario habanero **La Semana**.

Y allí tiene su taller el más pequeño y también el más intencionado de los maestros jóvenes del lápiz.

**Arroyito.**

Quien se dispone a caricaturar en solo dos minutos a todo bicho viviente.

Las siluetas del formidable boxeador vasco son rifadas y muchas cosas originales que pasman a las gentes tienen lugar en el kiosko de **La Semana**.

¿Cuántos kioskos más?

¡Ojalá no deje de mencionar ninguno!

Las encargadas de la organización del **Barrio Mexicano**, no se quedaron atrás, y ya a estas horas, tienen la seguridad, de que las principales familias de la gran Colonia Mexicana, pretarán su valiosa cooperación, a fin de que dicho Barrio sea lo más típico de aquel país y sea visitado hoy y mañana.

**Barrio Asturiano:** Don Lucio Fuentes, el distinguido Presidente de la Sociedad **Juventud Asturiana**, secundado por un encantador grupo de bellas señoritas, entre las que se encuentra su preciosa hija María Teresa.

La linda **Teté** tiene a su cargo el **Barrio Asturiano**, por lo que se puede asegurar sin temor a equivocarse, que este barrio es uno de los que más poderosamente llama la atención de la concurrencia durante los tres días.

En este Barrio se venden artículos genuinamente asturianos.

La región de Galicia, también estará dignamente representada en esta fiesta.

Don José María Bouza, el digno Presidente del Centro Gallego de la Habana, se ha hecho cargo de seleccionar entre los miembros de la prestigiosa sociedad de Prado y San Rafael, el personal que ha de atender el barrio de ese rincón de la Madre Patria.

Los Polacos también tienen su barrio en esta Verbena, José Argüelles y Pepito García Llinás se pasan la noche limpiando los zapatos a la concurrencia, por el módico precio de cinco centavos.

Los barrios Americano y Francés, están representados por distinguidas familias de ambas naciones, las que estaban secundadas por bellas señoritas de nuestra mejor sociedad.

La gran pasarela construida, de más de tres metros de ancho, fué muy cómoda para el enorme público que asistió a esta gran verbena.

Seis orquestas y **Sones** asistieron.

Es decir, que hubo música constante, para todos los gustos, pues no faltaron los **schottis**.

La iluminación fué brillantísima, pues cientos de focos eléctricos fueron instalados.

Se hace constar que no hay ningún **cuerpo de policías**. Que los jóvenes, (principalmente), no tienen **compromisos**, pues las señoritas permanecerán en sus kioskos, y serán ellos los que a ellas se dirijan.

Mañana daré a conocer la concurrencia que pude anotar.

Enorme fué!

Lástima de no poderla consignar hoy!

### BODA DISTINGUIDA

No es otra que la de la bella y muy sugestiva señorita Lila Hernández y Zeledón y el joven muy estimado, que tantos afectos cuenta entre nosotros **Fredik** de la Cruz Muñoz y Abril, hijo de los distinguidos esposos señora Alfonsa Abril y señor Federico de la Cruz Muñoz.

Unirán sus destinos esta noche, en la Iglesia Parroquial del Vedado, a las 9 y 30.

Correspondo a su cortesía, habiendome invitado, deseándoles la más dichosa vida en su nuevo estado.

### NOTA AMOROSA

No puedo dejar de felicitar a la linda y elegante señorita Caridad López García, (hermana de Nieves, hoy señora del apreciable doctor Ochotorena, de cuyo matrimonio recientemente dí cuenta que ha sido pedida en matrimonio por el señor Aurelio Couceiro Taboada, rico propietario y comerciante de esta plaza, hoy más dichoso que nunca, con su acertadísima elección.

Y al felicitarlos por ser ya oficiales sus relaciones, les hago constar mis deseos de consignar cuanto antes la fecha de su boda.

### UNA BODA MAS

¡Diciembre pródigo!

En la primera quincena del presente mes se ofectuará un matrimonio que tiene todas mis simpatías, por tratarse de una admirable señorita, por su escultural belleza y por las bondades de su alma angelical, Marita Prieto y Sánchez, hija de la respetable dama María S. Viuda de Prieto.

Es su dichoso prometido el estimado joven, viajante de comercio, Angel Suárez Urbizu.

Su enlace será en intimidad y con mi expresiva felicitación que ahora les dedico, les prometo dar cuenta de él.

Ya que tendré el gusto de presenciarlo.

### SRTA. MARIA JOSEFA SABATER Y SAAVEDRA

Termino con otra nota amorosa, que cuenta con todo mi afecto, el que me une desde la infancia a los amantísimos padres de la lindísima novia.

Una preciosa muñeca, expresiva y sonriente, que lucirá elegantes galas nupciales el día 17.

María Josefa Sabater y Saavedra, hija adorable de mis queridos amigos Sarita Saavedra y Pierra y Guillermo Sabater.

Ahijada de sus cariñosos tíos, la bella y elegante dama Ana María Saavedra de Duplessis y el eminente facultativo, excelente y bondadoso amigo, doctor Gustavo G. Duplessis.

Es su prometido (¡felicísimo!) el joven y talentoso letrado Víctor Saladrigas y Heredia, hijo de la respetable y distinguida dama Flora Heredia Viuda de Saladrigas.

Esa noche, la Parroquia del Vedado, ante cuyo altar mayor formularán María Josefa y Víctor sus juramentos amorosos, lucirá brillantemente decorada.

¡Mi enhorabuena cariñosísima les dedico!

Urbano DEL CASTILLO

# DE REGLA

### DE LA JUNTA DE EDUCACION

Ayer envió esta Junta telegrama al Presidente de la República, recomendando al doctor Carlos Fernández Cabrera para la plaza vacante en este distrito, de auxiliar del Inspector escolar, por fallecimiento del doctor Arturo Caimare.

Por este acuerdo ha sido muy felicitado el Presidente de la Junta de Educación, señor Juan Félix, porque se ve el celoso cumplimiento en el desempeño de sus funciones, en recabar siempre para su distrito, persona como el doctor Fernández Cabrera, catedrático de historia de las Normales, que en compañía del señor Vicente Lauchas, actual Inspector del distrito, y persona muy estimada entre el Magisterio reglano y de la Junta de Educación, podrá desempeñar sus funciones en este pueblo como merece el excelente magisterio que en la actualidad tenemos.

Matrícula de las Escuelas de Regla:

Varones blancos, 1,513; Hembras blancas, 1,231. — Total 2,744.

Varones de color, 111; Hembras de color, 105. — Total 216.

Número de Maestros en el Distrito:

Para varones blancos, 15. — Para hembras blancas, 64. — Total 79.

### FIESTA ESCOLAR

En la escuela núm. 2, de la que es Director nuestro estimado amigo señor José Tajo, tuvimos el placer de presenciar hoy una fiesta, con motivo de la entrega del Diploma de Honor de la Exposición Rural de Hershey a dicho plantel, cuarto premio de los trabajos manuales presentados por las Escuelas de la provincia en la referida Exposición. Hicieron entrega del Diploma el Presidente de la Junta de Educación, señor Juan Feliú, el Inspector del Distrito señor Lauchas, y el Secretario de la Junta de Educación, señor Guillermo Caballos, el cual pronunció un discurso felicitando al Director Fajo, y a los maestros y maestras de dicha Escuela, Luis Felipe Castellanos, José Fajo Bacarau, María Teresa Roca, Gisila Rivas, Rafaela Vázquez, Piedad López y Elvira Deulofeo, y a las profesoras del Kindergarten Lidivina Medrano y Rosa María Garrucho.

### RECIBO Y COPIO

En atenta B. L. M. nos comunica el secretario de la Juventud Progresista de Regla la Directiva que compone dicha Sociedad en este año.

Presidente Miguel Aries Méndez; Vice, José Señan; Secretario de Actas, Mario E. Ramírez; Vice, Elizardo Rodríguez; Secretario de Correspondencia, Plutarco Lamadrid; Vice, Bienvenido Décalo; Director, Jesús Peñalver; Vice, Santiago Ramírez; Tesorero, Crescencio Valladares; Vice, Sergio O'Reilly; Contador, Angel Rodríguez; Vocales: Justo Gómez; Leopoldo Forcada, Raúl Machado; Alberto Brito; José Sierra; José Gutiérrez; Luis González; Gerardo Cabrera; Ramón Amores; Cirilo Ramírez; Margarito Castro; Ramón Flores; Elpidio Flores; e Ignacio Tenaro.

### LA VERBENA DE LOS DIAS 10 Y 11

Hoy empezaron los trabajos en el Parque Clark para la verbena que darán los jóvenes de la Sociedad Antiguos Alumnos del Colegio San Cristóbal, a beneficio del Asilo de los Ancianos, la cual por el gran preparativo que tiene, quedará muy lucida. — L. Castro, Corresponsal.

# EL EMINENTE MEDICO CUBANO...

(Viene de la pág. PRIMERA)

nombre siempre glorioso y heroico de nuestro Santiago, llevándolo como bandera de triunfo. hasta los inaccesibles campos científicos de Estados Unidos, donde la recia contextura de este hombre ha podido especular y alcanzar gloria y provecho para honra no sólo de su patria chica, sino del cuerpo médico y de la nación cubana a la que, en trágicas epopeyas, prestó el concurso viril de su temple de libertador.

### LA SOLARIEGA CASA DE LOS ARANGO

Santiago guarda aún las reliquias de su estirpe criolla, no sólo en sus costumbres, en su lenguaje y en sus hombres, sino que también, contra el influjo potente de la ingeniería moderna, ha podido conservar indeleble su criollismo en esas casas de un dulce sabor antiguo, donde junto con el buen gusto y la elegancia de la gente culta y acomodada, se respira el alma noble y sincera de nuestros antepasados que vivieron la vida trágica de nuestra aurora libertaria.

La casa de la familia Arango es una mansión elegante, de refinado gusto estético donde no se sabe qué admirar, si la sencillez y elegancia de la disposición estética de la casa, si los anchos y pétreos ventanales, o los espaciosos y floridos jardines donde las flores de todos los matices y de todos los perfumes, se cultivan haciendo de aquella mansión un rincón paradisíaco.

Casa elegante, de puro sabor criollo, museo histórico de nuestras epopeyas libertarias es ésta de los Arango. Pocas residencias tendrán aparejados hoy, como los tiene esta casa, el recuerdo fresco y culto de nuestro ayer junto con la última palpitación del presente. Ahí se rinde culto a nuestra Cuba con la pureza de sus costumbres, con la persuación constante de nuestro nacionalismo que no podrá borrar nunca la influencia extranjera, a pesar de su avance moderno en todos los órdenes de nuestra vida individual.

Y nos sentimos regocijados dentro de la mansión criolla, sobria, elegante. El señor Aurelio Arango nos atiende con una exquisitez y caballerosidad que nos confunde. El doctor Alvarez, silencioso dentro de su noble elocuencia de hombre eminente, sonríe benévolamente pensando acaso que no puede esquivar la presencia de sus buenos amigos y paisanos, los periodistas santiagueros.

Y, a su invitación, nos trasladamos a un rincón silencioso y florido del amplio jardín, donde tomamos asiento y deshilvanamos el hilo sutil de la conversación.

### EL DOCTOR ALVAREZ

Un recogimiento sincero y patriótico invade al periodista frente a frente de esta excelsa figura del mundo científico de Cuba. Recordando la venerable y austera faz del patriota al que conocimos años ha, cuando con motivo de la enfermedad del general Castillo Duany, el doctor Alvarez vino desde Estados Unidos en viaje especial para atender a las dolencias de aquel su noble e ilustre amigo fatalmente desaparecido para la patria y para nosotros que aún le seguimos llevando en el fondo sincero de nuestras almas...

En aquel entonces el doctor Alvarez se nos reveló en toda su magnitud de hombre de ciencia, de patriota integérrimo y de noble y leal amigo. Su vida pasó por nuestra memoria como por un espejo milagroso. Y entonces empezamos a amarle y venerarle porque conocimos toda su noble ejecutoria en aras de la sagrada libertad nacional.

El doctor Alvarez, a la edad de quince años, cuando era alumno del Colegio del Divino Maestro en esta ciudad, dió principio a su labor en pro de nuestra libertad. Fué con motivo del fusilamiento de los mártires del "Virginius" que, en unión de otros compañeros de aulas, tuvo que presenciar. Y cuando la última descarga de aquella fusilería trágica hizo retumbar el bien querido suelo natal, junto con las lágrimas derramadas, el niño-patriota hizo brotar las primeras palabras de protesta. Formó parte desde entonces del Comité Revolucionario de Estudiantes creado para defender la independencia de Cuba. Y soportando todas las persecuciones, firme en su gran ideal, un día cayó en poder de las tropas españolas y se salvó del patíbulo porque aún era un niño. Sin embargo, se vió precisado a salir para el extranjero.

En los Estados Unidos el doctor Alvarez se unió a Martí, a Maceo, a Máximo Gómez, a Flor Crombet y a todos los grandes revolucionarios que en aquel entonces organizaban los primeros movimientos libertarios. Trabajó con ellos asíduamente, sin descuidar sus estudios médicos, hasta que logró obtener su título profesional. Y entonces, con más ardor el sentimiento patrio, formó parte de la primera expedición que Maceo, Flor Crombet y otros hicieron a Cuba y que desgraciadamente fracasó en Kingston. Regresó a Estados Unidos donde siguió conspirando y en su casa de Nueva York tuvo la honra de celebrar la primera reunión que se hizo para constituir el Partido Revolucionario Cubano, con Martí y Estrada Palma. Organizáronse nuevas expediciones armadas rumbo a Cuba y el doctor Alvarez quiso tomar parte en ellas, pero los revolucionarios se opusieron en vista de que el doctor Alvarez era más útil en Estados Unidos donde era un magnífico agente confidencial de la revolución y ayudaba eficazmente con sus amplios conocimientos y relaciones sociales a los emigrados. Además, era el médico de los revolucionarios en Norte América. Y no cobraba ni un centavo. Al contrario, a todos ayudó, y su casa fué la casa de todos los que quisieron poner un grano de arena en favor del alto ideal independizador.

En el año de 1902 regresó con Estrada Palma a Cuba y asistió a la toma de posesión de la Presidencia de la República que hiciera nuestro venerable Don Tomás y se le designó huésped de honor del Palacio Presidencial, ya que bien lo merecía quien había dado su casa, su hogar todo en aras de la revolución.

Por aquellos días revalidó su título de médico en la Universidad de la Habana, y de regreso en los Estados Unidos siguió perteneciendo al Círculo y al Colegio Médico Cubano.

En Estados Unidos el nombre del doctor Alvarez es pronunciado con respeto y admiración. El eminente médico cubano ha llenado con su presencia un gran espacio de aquel mundo científico donde ha demostrado sus altas virtudes y sapiencia en los conocimientos médicos, por medio de conferencias profundas y labor meritoria en los mejores hospitales y clínicas americanas. Sus trabajos en cirugía son notables y el número de éxitos alcanzados en su labor supera a todos los que en estos momentos pudiéramos anotar en nuestra crónica.

### LA ENTREVISTA

Frente a frente de este eminente y culto médico, apenas si nos atrevemos a hablarle por temor a que nuestra poca experiencia en materias científicas, nos haga caer en un sacrilegio. Pero, sin embargo, tenemos que llenar nuestra misión y de esta manera poco a poco vamos ahondando en su vida, en su ciencia y—¿por qué negarlo?—en sus dolores y en sus cuitas.

Nos dice que viene a Santiago en viaje de placer y de recuerdo. Que ha cumplido ya con uno de sus caros deseos y deberes, como ha sido el de colocar ofrendas florales sobre las tumbas de Martí, Estrada Palma, viuda de Estrada Palma, Céspedes, Veteranos de la Independencia, Mártires del "Virginius", Emilio Bacardí, Facundo Bacardí, Ernesto Babastro y Francisco Argilagos.

Y nos ha hablado de su vieja ciudad natal a la que vuelve a ver remoseada, cada vez más culta y progresista, llena toda de su amplio espíritu criollo a pesar de la modernidad que se ensancha en sus dominios.

Después, a nuestra insinuación, nos habla de sus últmos quebrantos con la Federación Médica Nacional.

—Defectos de organización, malas interpretaciones, celos impropios de personas que ostentan un título universitario... Todo eso ha habido para que sobre el doctor Alvarez haya caído el golpe rudo de la expulsión de la Federación Médica, por el único motivo de haber aceptado la Dirección de la Casa de Salud La Benéfica, sin la anuencia de la Federación. ¿Hubo motivo digno de méritos para esta expulsión? El quebrantamiento de ese precepto estatuído por la Federación no podía, de ninguna manera, servir de motivo radical para una expulsión, máxime cuando el doctor Alvarez como revolucionario martiniano, tiene siempre por principio aquella célebre máxime de Martí:

"Un hombre que obedece a un mal gobierno, sin trabajar porque el gobierno sea bueno, no es un hombre honrado".

Y el doctor Alvarez tenía que obedecer antes que a la Federación que estaba en un caos, en un caso anárquico por sus disenciones con el Centro Gallego, a sus sentimientos humanitarios que le exigían atender a más de diez personas que acababa de operar y a las que no podía abandonar por una exigencia de clase tan falta de lógica y de armonía moral.

Este fué el motivo de la expulsión del doctor Alvarez.

### LOS PROPOSITOS DEL DOCTOR ALVAREZ

A pesar de todo y no obstante que el doctor Alvarez para vivir no necesita de empleos más o menos remunerados, y solamente haciendo honor a su alto espíritu cubano, tiene el propósito de armonizar la clase médica de Cuba y ver si el Comité Ejecutivo de la Federación rectifica sus errores. Quiere una renovación del Comité Directivo de esa agrupación; desea dentro de ella hombres libres de prejuicios y personalismos que sepan dar al César lo que es del César y a Dios lo que es de Dios.

Ha laborado en tal sentido tanto en la Habana como en todas partes donde su misión médica lo ha llevado a ello. En la Habana los médicos de la Federación no han querido atenderle, pero él, pacientemente no desiste de su propósito, seguro de que, tarde o temprano, los errores se han de subsanar porque la verdad es el sol del mundo moral—que dijera Luz Caballero—y la moral debe imponerse en la Federación Médica de Cuba.

### HOMBRE SOY Y NADA QUE SEA HUMANO PUEDE SERME EXTRAÑO

En una carta que el doctor Alvarez dirigió al doctor Angel A. Aballí, a raíz de su expulsión y que publicó este DIARIO el día 20 de mayo del presente año, le decía entre otros conceptos los siguientes:

"He sido siempre amante de la justicia y si el precio de mi tranquilidad consiste en ser un instrumento de una acción injusta, renuncio a la tranquilidad y acepto el combate, porque así podré cerciorarme que aun conservo la integridad de mi carácter y la rebeldía de mi espíritu, sello indeleble con que la ciudad de Santiago señala a los que tienen la fortuna de haber nacido en ella y no haber olvidado su tradición gloriosa.

"Hecha esta aclaración previa, debo decirle que tengo en mis manos los documentos que acreditan la honorabilidad de mi actuación y el firme propósito de darlos a la publicidad, lo que hasta ahora no hice por el temor de que ellos pudieran evidenciar los errores e injusticias de usted y del Comité que usted preside y en la esperanza de que ustedes rectificarán a tiempo y recordando siempre el verso de Terencio: "Hombre soy y nada que sea humano puede serme extraño".

Estos párrafos de la interesante carta que nuestros lectores conocen ya por haber sido publicadas en nuestras columnas, demuestran categóricamente la recia personalidad del doctor Alvarez, y actualmente son objeto de elogiosos comentarios en todos los círculos sociales de la localidad.

El alma heroica y noble de Santiago, que el insigne patricio invoca en su carta, está siempre con él y es por ello que, conforme dijimos en informaciones telegráficas anteriores, significados elementos de esta ciudad están dispuestos a laborar porque en las próximas sesiones de la Federación Médica que se celebrarán en esta ciudad, sean reconocidos los motivos que obligaron la expulsión del doctor Alvarez y que se le reivindique para que de esta manera nuestra heroica ciudad mambisa pueda sentirse tranquila y honrada como lo está de ser la cuna de este insigne médico y patriota que hoy es su caro y distinguido huésped.

Nuestra conversación con el doctor Alvarez siguió girando sobre tópicos de diversos aspectos. Evocaciones del ayer, Caros recuerdos familiares de la ciudad que vive siempre fresca para las evocaciones gloriosas. Y lentamente, mientras las sombras de la noche caían sobre el perfumado recinto del jardín, nuestra plática fué diluyéndose hasta que llegó la hora precisa de la despedida, que hicimos estrechando las cariñosas manos del médico eminente que se nos tendieron generosas y franca en un amplio abrazo cordial.

Saludamos también a los señores Arango, Carlos y Aurelio, y al doctor Martínez Ferrer que presenciaron nuestra conversación, y abandonamos la vieja mansión criolla poseídos de un amplio y sincero deseo por haber revivir el fuerte espíritu de la raza, dentro de nosotros que habíamos captado las fuertes emanaciones patrióticas de estos caballeros hóspitos, sencillos y francos, que honran a la ciudad de los Velázquez por su exquisitez, por su cultura y por su eminencia en los arduos campos de la ciencia...

Carlos F. PERERA.

Anúnciese en el Diario de la Marina

# CONFERENCIAS DEL DOCTOR SALAZAR EN MADRID

## Nuestro embajador en España da cuenta del brillante éxito obtenido por aquél

El Embajador de Cuba en Madrid, doctor Mario García Kohly, ha remitido a la Secretaría de Estado un informe sobre la visita que hizo a la Embajada el Dr. Salvador Salazar, Catedrático de nuestra Universidad.

"Ha visitado Madrid el ilustre Catedrático de Historia de las Literaturas Española y Extranjeras de la Universidad de la Habana doctor Salvador Salazar, cuyo breve paso por la Corte ha sido intensa demostración de su vastísima cultura y preclaro entendimiento, reconocido en las conferencias que pronunció en los principales Centros Culturales por los elementos más valiosos del pensamiento español. La estancia del Dr. Salazar y su actuación triunfadora como orador elocuentísimo y profesor sapiente, su cordialidad y tacto, le han granjeado aquí numerosos admiradores y amigos, siéndome muy grato comunicarlo, por cuanto representantes de los valores cubanos como el afamado catedrático de nuestra Universidad, son en el extranjero honor y prestigio de Cuba.

Inauguró el Dr. Salazar sus magníficas conferencias en la Universidad Central, acogido cordialmente y con entusiasmo por el Sr. Rector y el claustro de letras. El tema elegido fué tan oportuno como brillantemente desarrollado. A invitación amable del Sr. Rector y el Decano de la Facultad de Filosofía y Letras, junto a ellos y al grupo de insignes profesores del Primer Centro Docente de España, ocupé un puesto en la presidencia, acompañado de otros dos compatriotas, el Dr. Gerardo Fernández Abreu, ex Rector de la Universidad de la Habana, y del Consejero de esta Embajada señor Pichardo. Fué otra distinción que quisieron los sabios profesores de la Universidad Central rendir a Cuba. El Dr. Salazar, ante un auditorio selecto al par que nutrido, examinó las características de nuestra lírica, acompañando al relato histórico y documental, observaciones de acertado sentido crítico; en períodos de una fluidez exaltadora en cuanto al genio de nuestros grandes poetas, y cautivadores por la exuberancia del verbo, la traba artística y el dominio oratorio. Una gran ovación premió el discurso, a la vez que conferencia, del disertante, interrumpido constantemente por la complacida concurrencia. El reputado profesor Don Andrés Ovejero había hecho en la presentación de su colega cubano una apología de éste, tan vibrante como justa. No menos éxito obtuvo el Dr. Salazar, en los actos celebrados en la Real Academia de la Historia, en la Unión Ibero-Americana y en la Sociedad de Escritores y Artistas. En estas tres Corporaciones expuso temas fundamentales de literatura e historia hermanadas con las más nobles efusiones de sus sentimientos hispano-americanos.

La ausencia de Madrid, en la ocasión, del Rey y del Sr. Presidente del Consejo de Ministros, me privaron de la satisfacción de presentarles a nuestro docto Profesor. Pero pude relacionarle con el ministro de Instrucción Pública, Sr. Callejo, quien felicitó calurosamente al doctor Salazar y le dispensó un acogimiento digno de su representación intelectual".

# UNA MUJER QUIERE COMPRAR UNA OREJA Y SE LA OFRECEN POR 4,000 PESOS

CHICAGO, diciembre 2.—(AP).—Una dama de esta ciudad y de Nueva York, y muy conocida en las sociedades de ambas publicó hoy un anuncio solicitando una oreja izquierda. Y esta noche ya se había presentado una mujer ofreciendo la suya, pero demandando por ella cuatro mil pesos, en vez de los dos mil quinientos ofrecidos en el periódico del anuncio. Este agregaba que la amputación de la oreja se haría por un cirujano competente, y que en todo momento se guardaría la más completa reserva. Se pedía también de los aspirantes al extraño suministro de la oreja, que enviasen sus fotografías. También se fijaba no tener más de 25 años.

Jay J. McCarthy es el abogado que representa a la persona que solicita la oreja en cuestión, diciendo que es una dama que perdió la suya en un accidente automovilísico, hace años.

Desde entonces se ha visto obligada a llevar el pelo largo, para esconder la deformidad, contraviniendo todos los dictados de la moda actual.

La aspirante a vender su oreja izquierda es, según el abogado, una mujer casada y con hijos. Solamente que pide cuatro mil pesos. Mc Carthy ha hecho saber también que su cliente esta dispuesta a dar hasta cinco mil dólares en el caso de que la operación tenga éxito.

# UN MATRIMONIO QUE VA A TENER VEINTIUN HIJOS

CONSOLACION DEL NORTE, Diciembre 3. — A las 10 a. m.— DIARIO, Habana. — El matrimonio Rabelo-Luis de esta localidad presentará al próximo concurso de eugenesia, que ha de celebrarse en esa capital, 20 hijos criados y uno por venir, pues la señora Luis pronto aportará otro ciudadano para su patria.

Espérase que merezca premio este fecundo matrimonio.

Sánchez. Corresponsal.

### NUEVO PARQUE 'MACEO'

(Por Telégrafo)

MARIEL, Diciembre 3. — A la 1 p. m. — DIARIO, Habana. —Ha causado profundo y general regocijo en este pueblo el rasgo generoso y cívico del queridísimo coronel Eliseo Cartaya, Administrador de la Fábrica de Cemento 'Morro' donando todo el material necesario para la construcción de un Parque a Maceo, como perspectiva del lugar en que se eleva el monolítico monumento que señala el paso de la Trocha que hubo de Mariel a Majana por el glorioso Titán de Bronce.

Fernández Valdés. Corresponsal.

### ASPIRANTES A LA ESCUELA DE COMERCIO

SANTA CLARA, diciembre 3. — DIARIO.— Habana.— Hoy se celebraron los exámenes de los aspirantes a ingresar en la Escuela de Comercio de esta ciudad: Se presentaron a oposiciones sesenta y siete alumnos.

Torrens, Corresponsal.

M.E.C.D. 2016

## LA ESPAÑA DE HOY

# ¿Una ocurrencia genial?

### Por Manuel AZNAR

Tratando de recordar lo que el Gobierno mixto de civiles y de militares ha realizado en España desde que sucedió al Directorio de Generales, ha aludido Primo de Rivera a su condición de Ministro de Estado; desempeña la cartera de Negocios Extranjeros desde que la abandonó el señor Yanguas. La conclusión a que el Presidente del Gobierno llega cuando piensa en las funciones propias de ese Ministerio, no puede ser más original. ¿Se trata simplemente de una "boutade"? ¿Es una salida de tono que no ha de tener más consecuencias? ¿O estamos ante una genial ocurrencia? Afirma el General Presidente que viene pensando desde hace algún tiempo en suprimir el Ministerio de Estado. Todas sus oficinas y secciones pasarían a depender de la Presidencia del Consejo de Ministros. Al frente de ellas figuraría un Secretario técnico.

En realidad, si el Ministerio de Estado ha de continuar desempeñando el mismo papel con que viene entreteniéndonos desde hace muchos años, ¿qué importa la supresión? ¿Se advertiría en la rotación de los negocios de España, interiores o exteriores, la desaparición de un órgano ministerial caduco y anquilosado? Yo creo que no. Realmente, la gran tarea a que el Ministerio de Relaciones Extranjeras suele entregarse desde el día primero de enero hasta el treinta y uno de diciembre, consiste en llevar el alta y baja de diplomáticos y cónsules. Que Fulano debe ir al Brasil para sustituir a Zutano, con objeto de que Zutano pase a Escandinavia de donde saldrá Perencejo a prestar sus servicios en el Ministerio... He ahí la preocupación fundamental de los burócratas que silenciosamente rigen el Departamento. Eso sí: con grandísimo secreto: rodeando las decisiones de un misterio ultracómico, como para dar a entender que se está llevando a cabo una vasta labor diplomática en cuyo conocimiento y crítica no podemos intervenir—¡Dios nos libre!—los profanos.

Ese trabajo de mover y remover personal de Embajadas, Legaciones y Consulados sería, sin duda, interesante si en ello se pusiera el cuidado, la discreción y el buen sentido que la representación exterior de España exige; aunque no parece que para tal viaje, por muy interesante que resultara, fueran precisas nada menos que las alforjas de todo un Ministerio. Pero, en fin... Alabaríamos a Dios si ello aconteciera como los intereses de España mandan. Mas, lejos de ser así, en la selección del personal que ha de ocupar Embajadas, Legaciones y Consulados suele estar presente cierto mandarinismo, entronizado, muy de antiguo, en el Palacio de la Plaza de Santa Cruz. Caprichos de Jefes de Sección, favoritismos y arbitrariedades tienen, a veces, más fuerza que las exigencias de la realidad en el nombramiento de nuestros representantes. No vale la pena de traer aquí ejemplos, que podríamos anotar por docenas. Ni se trata de subrayar determinados casos, sino de poner en evidencia, una vez más, la escasa seriedad que el Ministerio de Estado, lo mismo regido por Ministros Conservadores que por Ministros Liberales, ha puesto en el desempeño de sus funciones. De suerte que Primo de Rivera no causaría daño a España si suprimiera ese Ministerio de Estado.

Pero, ¿es que acaso no sería preferible una modificación, una alteración y mudanza esencial en los procedimientos, en vez de una supresión radical, probablemente demasiado irreflexiva? Todo lo inútil que es para la Nación un Ministerio de Estado sin brío, sin ideales y sin orientación política de alta escuela, podría ser útil, y aun glorioso, un Departamento de Relaciones Extranjeras que, servido por técnicos muy preparados, abierto a las corrientes contemporáneas, hiciera el milagro, no de darnos una política internacional, que esa ha de brotar de las entrañas de la Nación, sino de estructurar, sistematizar, encauzar y poner en vigor los anhelos vagos de España en sus relaciones con todos los pueblos del Orbe, con ese continente africano que es hoy un misterio, con este Continente americano, donde la política del hispanoamericanismo fomentada oficialmente desde Madrid ha venido siendo el remedo más grotesco de una verdadera política, la confesión de incapacidad y de desorientación más lamentable, y en fin, uno de los pecados más graves que se han cometido contra los intereses esenciales de la propia España.

Un Ministerio de Estado que fuese en nuestra Patria lo que en todas partes fueron los Departamentos similares, no sólo sería necesario, sino que probablemente llevaría a la vida española una gran tonificación. Evidentemente, para reformar el que actualmente poseemos, encerrado como entre algodones húmedos en la Plaza de Santa Cruz, hace falta más valor, más decisión y más estudio que para suprimirlo. La supresión sería, incluso, un golpe de efecto que no dejaría de procurar aplausos al Dictador. Pero, en definitiva, ¿habríamos adelantado algo? Trasladar el Ministerio a la Presidencia, y convertirlo en una Dirección General, me parecería algo así como rebajar la cantidad de ringorrangos dorados en los uniformes diplomáticos. ¿Y después? ¡El mal, amigo lector, no está en los uniformes!

# P. de Rivera descansará a fin de "tener cuerda" para varios años

## DICE QUE DESPUES DE LA IMPROBA LABOR REALIZADA NECESITA DESCANSAR ALEJADO DE TODA OTRA PREOCUPACION

Antes de fin de año pedirá al Rey y a sus compañeros de gabinete autorización para descansar de verdad durante unos 15 o 20 días, lo que juzga indispensable para seguir trabajando

### SE IMPUSO A P. DE RIVERA LA MEDALLA DEL TRABAJO

El condecorado más antiguo, general Marvá, se la ofreció pronunciando un discurso en el que hizo resaltar sus dotes admirables de trabajador infatigable en bien de España

MADRID, diciembre 3 (A. P.)—El marqués de Estella, jefe del Gobierno, publica hoy en "La Nación" un artículo, en que aparecen estas palabras:

"He llegado a convencimiento tal de que me es imprescindible descansar, no para alargar mi vida, sino para recuperar las energías precisas a fin de seguir trabajando, que antes de fin de año pediré al Rey y a mis compañeros de Gabinete una autorización para descansar de verdad una quincena o veinte días, donde no me hagan ver cosas, ni me ofrezcan banquetes, ni me den noticias por teléfono, ni se acuerden de que existo. Llevo cincuenta meses continuados sin haberme despreocupado un solo día de la vida nacional. Después de ese descanso espero que tendré para unos años más de trabajo. Sea lo que Dios quiera y lo que más convenga a España".

### SE IMPUSO LA MEDALLA DEL TRABAPO AL JEFE DEL GOBIERNO

MADRID, diciembre 3.— (UP).—En el Palacio de la Presidencia del Consejo se ha efectuado la sencilla ceremonia de imponer a Primo de Rivera la Medalla de Oro del Trabajo, que se la ofreció como ostentador más antiguo el General Marva, el cual hizo resaltar los excepcionales merecimientos del jefe del Gobierno y su actividad asombrosa como trabajador infatigable, dedicando diariamente de diez y seis a diez y ocho horas al engrandecimiento de España.

El Ministro del Trabajo, señor Aunós, hizo historia de las numerosas peticiones que se recibieron en su Ministerio para que se concediera la Medalla del Trabajo al Jefe del Gobierno. Siguió dicendo que el Gobierno, aprovechando una ausencia del General Primo de Rivera, examinó detenidamente tales peticiones, encontrándolas justificadísimas y se honró concediéndola al marqués de Estella, "que ha sabido dotar a España de la paz social, sin la cual es imposible el trabajo."

Al imponerle la medalla, vertió conceptos elogiosos para Primo de Rivera, poniendo de manifiesto su energía enorme, que atiende con especial cariño a todas las iniciativas que favorecen a los obreros y productores españoles. Señaló que el actual Gobierno no es patronal, sino español, y que Primo de Rivera acoge las iniciativas que se le presentan en favor del obrero y del productor español. En cuanto a los obreros, les ha concedido el salario mínimo.

El Conde Guadalhorce, Ministro de Fomento, en nombre de la provincia de Burgos le impuso otra Medalla de Oro del Trabajo, esperando que Primo de Rivera se sentirá orgulloso de esta insignia que le ofrecen los burgaleses.

El presidente del Consejo manifestó que llevará orgulloso la insignia del trabajo. Las anteriores condecoraciones militares que le honran las consiguió en un sector de actividades, pero las actuales del trabajo representan una más amplia actividad civil, y podría decirse que de todas las aristocracias la que más honra es esta del trabajo.

Después de la ceremonia, Primo de Rivera obsequió con una copa de vino a los presentes, departiendo amistosamente con todos. Poco después se reunieron los ministros en Consejo.

# Al terminar el segundo año del actual Gobierno, Primo de Rivera hace declaraciones para el "Diario de la Marina"

## "El Gobierno es una democracia que requiere gran vigor para mantener el derecho de los humildes contra los egoísmos de los fuertes", nos dice

### DECLARACIONES EXCLUSIVAS DE PRIMO DE RIVERA PARA EL "DIARIO DE LA MARINA"

MADRID, dic. 3 (U. P.)—El general Primo de Rivera nos ha hecho declaraciones exclusivas para el DIARIO DE LA MARINA con ocasión de terminar el segundo año del actual Gobierno:

"Consigno con satisfacción en este día el interés que España inspira al mundo por su conducta franca y cordial con todos los pueblos, y por la originalidad de su organización interior, que tiende a eliminar los procedmientos de los partidos políticos, que solo han servido para dificultar y desacreditar el régimen de gobierno llamado democrático, pero inspirados sólo en los intereses y pasiones de clase, cuando no de individuos. El Gobierno de Don Alfonso XIII que presido tiene hoy más fuerza que nunca y no renuncia a sus métodos rápidos y radicales, buscando en la aplicación de las leyes, más el espíritu de justicia y equidad que las inspiró, que la letra que coarta toda iniciativa de resolución.

"La Asamblea Nacional—continuó hablándonos Primo de Rivera—es un órgano de discusión que oir, pero que no puede disminuir las atribuciones del Gobierno, que deben ser amplias para que la nación prospere. Lo primero es hacer siempre pronta y ejemplar justicia para los muchos hombres que intentan vivir de torcerla; pierden así su influencia y se arrinconan despreciados por la opinión. La paz con todos y el orden y la cultura y el trabajo dentro de la casa, son las fuentes de prosperidad que cuidamos mucho.

"Dentro de tres años, España centará con novísimas leyes a que atenerse, sin necesidad de suspenderlas nunca, como ha habido que hacer con las vigentes, que carecen de eficacia y de órganos adecuados para aplicarlas. El mundo entero marchará mal, si no pone de acuerdo sus leyes con la realidad y exigencias sociales. Las verdaderas democracias necesitan de un gran vigor gubernamental para mantener el derecho de los humildes contra los egoísmos de los fuertes sin necesidad de que lo exijan revolucionariamente. Y esto es lo que hacemos nosotros. Sólo a los Gobiernos inmorales, dormidos o tiranos, se les viene la revolución encima. Los justos y los diligentes ni la engendran ni la temen".

# EL MILLON DE PESETAS DADO POR LOS CONCESIONARIOS DEL PETROLEO SERA PARA LOS CESANTES DE LAS COMPAÑIAS

El ilustre médico español don Gregorio del Amo, dedicado a explotaciones petrolíferas en Los Angeles, California, ha donado dos millones de pesetas a la Ciudad Universitaria

### EL FARO EN MEMORIA DE COLON EN SANTO DOMINGO

Se concede mucha importancia a la reunión que la junta superior del Comercio con Ultramar celebrará en Madrid mañana, lunes, por referirse a las repúblicas suramericanas

MADRID, diciembre 3. — (UP). — El consejo de ministros ha acordado que el millón de pesetas donado por los banqueros que explotan el monopolio del petróleo se reparta entre el personal afecto a las compañías petrolíferas, que ha quedado cesante.

### UN MEDICO ESPAÑOL DA DOS MILLONES DE PESETAS PARA LA CIUDAD UNIVERSITARIA

MADRID, diciembre 3. — (UP).— El médico español don Gregorio del Amo, dedicado a explotaciones petrolíferas en Los Angeles, California, ha donado a la Ciudad Universitaria de la Moncloa dos millones de pesetas y vendrá a España a entregarlas personalmente al Rey Alfonso.

### CLUB ESPAÑOL EN LA UNIVERSIDAD DE OXFORD

OXFORD, Inglaterra, diciembre 3. —(AP).—El Rey Alfonso de España ha aceptado la presidencia honoraria del recién formado Club Español de la Universidad de Oxford, para los estudiantes de la lengua castellana.

El embajador de España, marqués de Merry del Val, ha prometido asistir a la fiesta que el Club celebrará en breve en honor del monarca hispano.

### EL FARO EN MEMORIA DE COLON EN SANTO DOMINGO

WASHINGTON, diciembre 3. — (AP). — Esta mañana se reunió el Comité permanente de la Unión Pan-Americana para la erección de un faro a la memoria de Cristóbal Colón en Santo Oomingo, bajo la presidencia del embajador argentino doctor Pueyrredon, y recibió un informe del arquitecto consultor Albert Kelsey, que recientemente regresó de la República Dominicana, a donde fué para hacer un estudio de la situación, que dará a conocer a la Junta el próximo miércoles.

El comité no tomó hoy ningún acuerdo sobre el informe, que se utilizará como base para abrir un concurso internacional de proyectos.

### LA JUNTA DEL COMERCIO CON ULTRAMAR

MADRID, diciembre 3. — (AP). —El próximo lunes se reunirá en esta capital la Junta Superior de Comercio con Ultramar. Concédese a esta reunión la mayor importancia porque en ella se planteará la política que deberá seguirse respecto de las repúblicas suramericanas y la posibilidad de concertar con ellas tratados comerciales.

De los acuerdos de la Junta se dará traslado al Gobierno, para que adopte las resoluciones que crea pertinentes.

### EL TORERO MARCIAL LALANDA EN PERU

LIMA, diciembre 3. — (AP). — Mañana se inaugurará la temporada taurina, debutando el célebre matador español, Marcial Lalanda.

### EXEQUATUR AL CONSUL PERUANO EN VIGO

VIGO, diciembre 3. — (UP). — En la Alcaldía se ha recibido un telegrama comunicando la concesión del regium exequatur a Antonio Herbert, vice cónsul de la República de Perú.

### EL GOBERNADOR MILITAR DE ORENSE

ORENSE, diciembre 3. — (UP).— Ha tomado posesión de su cargo el nuevo gobernador militar de la plaza, coronel don Juan Riera Villalobos.

### LA NOVELA 'LA BODA DE DON JUAN'

MADRID, diciembre 3. — (UP). — 'El Sol' considera la novela 'La Boda de Don Juan' por Carlos Martín Noel, como un libro de delicadísima ironía y buen humor, en cuyas páginas a pesar de su aparente gravedad todo es gracia y sonrisa. Lo prologa Pérez de Ayala. Es de ambiente americano.

### REINAN TEMPERATURAS BAJO CERO EN ESPAÑA

MADRID, diciembre 3. — (AP).— El Obersatovio Meteorológico anuncia buen tiempo. La temperatura máxima fué de 20 grados en Málaga y la mínima de 3 bajo cero en Zamora y Salamanca. La máxima y mínima en Madrid fueron 9 y 2 grados bajo cero, respectivamente.

# Después de cincuenta meses de Dictadura

## PRIMO DE RIVERA CREE POSIBLE LA SUPRESION DEL MINISTERIO DE ESTADO, CONVIRTIENDOLO EN UNA DEPENDENCIA DE LA PRESIDENCIA DEL CONSEJO DE MINISTROS.—EL JEFE DEL GOBIERNO PUBLICA EN EL PERIODICO OFICIOSO "LA NACION" UN ARTICULO SOBRE SU OBRA DE GOBIERNO

MADRID, diciembre 3. (UP) Con motivo de la celebración del segundo aniversario de la formación del Gobierno actual y de cumplirse cincuenta meses del advenimiento de la Dictadura, el periódico "La Nación" órgano oficioso del Gabinete dedica hoy un número extraordinario a comentar estos hechos, publicando artículos de todos los ministros que lo forman y de varias personalidades.

### PRIMO DE RIVERA QUIERE SUPRIMIR EL MINISTERIO DE ESTADO

El general Primo de Rivera dice en su artículo que el tiempo que lleva desempeñando la cartera de Estado le induce a creer en la posibilidad de la supresión de dicho Ministerio, convirtiéndolo en una dependencia de la Presidencia del Consejo, regida por un Secretario técnico. Agrega que la idea ni siquiera ha cristalizado en proyecto, siendo únicamente una simple opinión particular.

Dice además Primo de Rivera:

"En estos cincuenta meses pasados desde Septiembre de 1923, el Gobierno, primero el Directorio Militar, ahora el Gabinete actual, vive a plena luz ,recahzando las maniobras e intrigas que caracterizaban a los antiguos políticos. El Gabinete de hoy se mantiene en constante comunicación con el pueblo y lo gobierna con dulce y saludable rigor no consintiendo en extralimitaciones tumultuosas. Las relaciones del Gobierno con el Rey son efectivas, no cortesanas ni aduladoras. Entre los ministros la hermandad es leal y sincera. Por ello, me encuentro satisfecho del conjunto de los resultados obtenidos, y confío en que se completarán antes de dos años".

Añade Primo de Rivera que pronto se conseguirá que la cultura y la conciencia ciudadana de los españoles les capacitarán para decidir sus propios destinos. Actualmente, la propaganda libre causaría estragos. Calcula que se necesitarán tres años para la completa modificación de las viejas costumbres, contando para ello con la cooperación de la Asamblea Nacional. En caso necesario, ampliará este término.

### EL ORDEN PUBLICO Y LA SANIDAD

El ministro de la Gobernación, general Martínez Anido, dice que su principal preocupación, la sanidad y el orden público, ha tenido un resultado satisfactorio, y en vista de esto ampliará la realización de sus proyectos sanitarios.

El ministro de Hacienda señor Calvo Sotelo, confía en que el monopolio de petróleos rendirá enormes provechos a los arrendatarios, comenzando a funcionar. Se han adquirido ya cuatro buques tanques y se preparan otros. Se tiene en estudio el establecimiento de una gran refinería. El suministro está asegurado mediante contratos con distintas entidades y de variada procedencia. No se encacerán los precios y se mejorará la calidad.

### LA IMPORTANCIA TRANSCENDENTAL DE LAS OBRAS PUBLICAS

El ministro de Fomento, conde de Guadalhorce, trata de las obras públicas en este segundo aniversario de su vida de gobernante. Sus palabras son de lo más importante que dicen los ministros, expresándose así:

"Las obras públicas se descomponen en cuatro grupos principales. El primero afecta a los aprovechamientos de los ríos, en relación directa con la riqueza agrícola. Son los ríos los que nos han de decir dónde está la energía eléctrica, haciéndonos comprender que su ordenación es tanto como labrar la casa solariega para los diez millones de habitantes que nos faltan. El segundo grupo lo forman los ferrocarriles. Sin ellos no hay la vibración de la riqueza, y si faltan, las regiones y los pueblos se empobrecen y languidecen en un estado de mortal atonía. Representan tanto como la cuarta dimensión. El tercer grupo lo forman las carreteras, que nos permiten ir a los últimos rincones de España, allí donde están los tesoros artísticos que nos permiten también compartir nuestra vida con la vida ideal de los grandes artífices españoles. El cuarto grupo, por fin, lo representan los puertos, donde se exterioriza más la vida comercial y donde más se siente el contacto exterior.

"Formar un río es definir su cuenca. Es preciso ir al aprovechamiento integral; pero sin que se pierda la espiritualidad de esa cuenca; que no se rompa jamás la armonía entre todos los componentes de la misma, ni se borre su psicología peculiar. Por eso las bases que dicte el Poder central para ese aprovechamiento no deben ser nunca rígidas ni inflexibles. Es preciso una a modo de ondulación, que permita la aplicación de la ley sin romper ninguna de aquellas características. Por eso la ley debe amoldarse a los reglamentos particulares; y por eso se crearon las Confederaciones Hidrológicas. Estas hacen que vivan unidos por el mismo interés, los que han de aprovecharse de las fuerzas del río. Están constituídas de tal modo e integradas de forma tal, que todos sus elementos tienen iguales derechos y deberes, aunque con el predominio de los agricultores. En cada zona, una Junta local transmite las aspiraciones a la Asamblea; y el Poder central y los técnicos tienen también su representación. Se ha establecido el veto del delegado para aquellos casos en que esté clara la equivocación de los usuarios; pero, al mismo tiempo, se ha establecido también el veto de éstos al delegado, cuando sus funciones adolecieran de abuso de poder. Se ha llegado al límite de la ciudadanía, con referencia al Poder central.

"Pues este mismo plan se aplica a la ordenación de los ferrocarriles y de las carreteras; y este mismo plan servirá para el porvenir en la fundamental rotación de los cultivos, con el fin de que se compaginen los elementos de producción con la exportación y el consumo.

"Adviértase en todo esto que la acción ciudadana interviene constantemente en las iniciativas de obras públicas. Nadie negará que esto significa un avance hacia el pueblo y una verdadera labor de coordinación entre éste y su Gobierno.

"Para el plan general, yo he dado una cifra, que causó, al principio, asombro y extrañeza. Se gastarán 5.000 millones; pero, mas del 50 por 100 será de aportación ciudadana, y sólo quedara para el porvenir el pago de unos cien millones, cantidad irrisoria en relación con la grandeza de los proyectos. El pago es fácil, la cooperación, segura, y la Patria lo quiere.

### OTRAS OPINIONES DE PERSONALIDADES

El escultor Mariano Benlliure hace resaltar en "La Nación" el interés del general Primo de Rivera en pro del arte, como lo demuestran el pabellón español en Venecia y la amplificación del Museo de Arte Moderno. Los artistas se lo agradecen.

Palacio Valdés expresa que el amor de los literatos hacia el orden los llevará siempre a colocarse del lado que lo impongan, pues es preferible la tiranía a la barbarie.

El doctor Ramón y Cajal dice que Primo de Rivera se interesa, además de la buena gobernación, por el progreso de la cultura patria.

### RESUCITAN LOS MUERTOS MINISTERIALES

MADRID, diciembre 3.—(UP).— En el Ministerio de la Guerra ha celebrado hoy el Gabinete una comida para festejar el segundo aniversario de la constitución del actual Gobierno, con asistencia de todos los ministros, incluyendo el de la Guerra, duque de Tetuan, no completamente restablecido de la enfermedad que lo ha aquejado.

A la salida dijo humorísticamente el general Primo de Rivera:

"Acabamos de asistir al restablecimiento del ministro de la Guerra. Aquí no hay crisis. Hasta los muertos ministeriales—aludiendo a Yanguas que asistió a la comida—resucitan'.

Por la noche, el Gobierno asistió, con excepción del conde de Guadalhorce, a la Opera. Guadalhorce ha emprendido viaje a Levante.

# 'Abajo el Dictador', grítase en Lisboa

MADRID, diciembre 3. (U. P.) El jueves han ocurrido en Lisboa violentos disturbios anti-gubernamentales, según hemos podido saber hoy, durante la celebración del aniversario de la independencia portuguesa.

Los estudiantes se amotinaron y gritaron "Abajo el Dictador!" al pasar el automóvil que conduca al presidente Carmona.

En los choques con la policía resultaron presos cien estudiantes.

### PORTUGAL PIDE AUXILIO FINANCIERO A LA LIGA DE LAS NACIONES

GINEBRA, diciembre 3. (A. P.) Portugal ha pedido a la Liga de las Naciones que haga un estudio de sus condiciones económicas, para que se le preste ayuda contribuyéndose a la rehabilitación económica del país mediante un empréstito internacional bajo los auspicios de la Liga.

Si el Consejo de la Liga accede a la solicitud, esto quiere decir que Portugal será agregado a Austria, Hungría, Estonia, Grecia y Bulgaria, naciones que han sido ayudadas y van a serlo por la Liga de Ginebra para resolver su crisis económica interna.

# DON GABRIEL MAURA PUBLICA EN EL DIARIO "ABC" UN ARTICULO DEFENDIENDO SU PARTICIPACION EN LA ASAMBLEA

Se concede importancia a la actitud del señor La Cierva al no aceptar el puesto en la sub-comisión encargada de redactar la ponencia referente a la reforma constitucional

MADRID, diciembre 3. (A.P.)—Don Gabriel Maura publica hoy en el periódico "A B C" un artículo defendiendo su actuación en la Asamblea Nacional, y aconsejando a los enemigos del Gobierno actual que pertenezcan a la Asamblea, porque en nada se les coarta su libertad de opinar. Argumenta a favor de esta afirmación diciendo:

"Los discursos de la inauguración y los que se han pronunciado después desde el banco azul contienen repetidamente afirmaciones de que el Gobierno actual, en virtud de sus poderes dictatoriales, sigue reteniendo íntegra la función legislativa junto a la ejecutiva, lo cual significa que asume íntegra también la responsabilidad de su gestión.

"Luego si los pareceres y votos de los asambleístas no han de influir de un modo decisivo en la vida ministerial, ni aun en la suerte que corran los proyectos de ley sometidos a su examen, la responsabilidad de sus actos no puede trascender a sus omisiones.

"Cuando estimen ocioso o inoportuno interpelar al Gobierno, o discutir un dictamen, pueden abstenerse de actuar, seguros de que con su silencio no quebrantan ningún deber. En la Asamblea Consultiva el que calla no dice nada.

"Se afirmará con razón que un organismo de esta índole no reemplaza a un buen parlamento ni en la función fiscalizadora ni en la legislativa; pero sería injusto desconocer que el asesoramiento ciudadano que la Asamblea hace posible implica una atenuación en el régimen de la dictadura, bastante mayor y más eficaz que el cambio acaecido hace dos años del directorio militar a ministerio civil.

### EL EXMINISTRO CIERVA QUIERE CONSERVAR SU LIBERTAD DE ACCION

MADRID, diciembre 3 (U.P.)—El señor Goicoechea ha entregado a la comisión de reforma constitucional el proyecto de articulado del sistema unicameral y la creación del Consejo del Reino.

Quienes conocen las deliberaciones de la comisión conceden importancia a la actitud del exministro Cierva no aceptando puesto en la subcomisión encargada de redactar la ponencia, entendiendo que desea conservar su libertad de acción para mantener, en el momento en que se discuta de lleno el proyecto constitucional, su criterio de que la actual Constitución es perfecta, siendo el problema no de defectos constitucionales, sino de la conducta de los hombres que la aplican.

### BASTA LA CONCIENCIA PARA LAS LIBERTADES

MADRID, diciembre 3. (U.P.)—En el Círculo Federal, el exdiputado a Cortes don Marcelino Domingo ha pronunciado una conferencia sobre los parlamentos internacionales y el parlamento nacional. Dijo que las ideas que legaron al mundo la revolución francesa y la guerra europea han producido en la conciencia universal principios de libertad, de los que fué portavoz el Presidente Wilson, que los condensó en la Sociedad de Naciones. "Para las libertades—agregó—no se necesita entusiasmo: basta la conciencia".

# Banquete a Uhthoff en Madrid

El doctor Maric García Kohly, Embajador de Cuba en España, ha informado a la Secretaría de Estado, respecto a una comida dada en Madrid al señor Enrique Uthoff, periodista de esta ciudad, a la que sistieron el señor Embajador García Kohly y el Consejero de la Embajada, doctor Manuel Serín Pichardo.

Hizo uso de la palabra el doctor García Kohly, contestándole el agasajado, y reinando en todo el acto al que asistieron distinguidos hombres de letras, un ambiente de verdadero afecto.

# CARTAS DE CANARIAS

Aún resta en las costumbres canarias, en las relaciones de criados con amos, una fórmula respetuosa, castiza, netamente castellana, que persiste a despecho de las sustanciales modificaciones traidas por la invasión del espíritu igualitario de los tiempos.

No es servil; es reverenciadora y suena en los labios de nuestros campesinos con un dejo especial que mezcla el respeto al cariño. Dicen ellos "su mercé", los que todavía lo dicen, como si quisieran reconocer en ese tratamiento clásico el principio patriarcal de la autoridad. Ni por un instante al oir el sencillo y ceremonioso título piensa el que lo escucha que el que lo pronuncia se rebaja.

Porque no envuelve intención de adular o conato de definir la servidumbre en contraste con el señorío. Implica un giro de urbanidad rural, un dicho cortés, un modo plebeyamente cortesano de honrar a los superiores. Faltale el movimiento instintivo de prosternación que en los viejos siervos, doblados por el hábito de vivir bajo el yugo, acompañaba a la palabra de salutación lisonjera.

Aquí no han quedado ningún rastro de feudalismo, porque realmente no lo hubo jamás; pero, en cambio, había permanecido hasta hace poco intacto en las costumbres un legado de elemental y tosca cortesía, que no dejaba de ser graciosa. Hoy va perdiendo, sin que yo acabe de comprender lo que ganaremos con que se pierda.

Esas formas verbales y esas manifestaciones externas de un rezago espiritual legendario, se conservan muy particularmente entre la población de las campiñas. Cuando el rey Alfonso XIII vino a Canarias los aldeanos que se aproximaban a su augusta persona, le saludaron llamándola "su mercé". "Dios guarde a su mercé muchos años"; ¡qué guapito que es su mercé!..."

No sabían decirle otra cosa. Le aplicaban el mismo trato que aplican por tradición a sus patronos; creían sin duda que era un patrón más, el primero, colocado sobre todos a la mayor altura. Y en los oídos del rey debía caer bien la frase, que no significaba el anonadamiento del servilismo, sino el ingénuo homenaje de las buenas gentes para quienes el monarca era el primer señor apartado de los atributos de la realeza, "patriarcalizado". Así le rindieron un respeto sin cohibiciones, hermoso y emocionante en su espontaneidad.

Ha quedado, repito, en el fondo de nuestro pueblo un residuo de cosas añejas y castizas que no han borrado la inundación cosmopolita, pero que lleva, por desgracia, camino de borrarlas. En nuestro lenguaje popular se conservan vocablos que ya en la lengua española han perdido el significado y consiguientemente el uso. Algunas de esas voces sólo están en boca de pobres labriegos que en su ignorancia y su rusticidad las guardan desconociendo su abolengo.

Ocurre otro tanto con ciertas prácticas que ellos aún mantienen. La prosopopeya señorial se perpetúa, simplificada, entre nuestra gente del campo. Cuando dos patriarcas campiñeses se encuentran, ocurre que se saludan y cumplimentan sombrero en mano, sombrero hasta el suelo. Uno de ellos le dice al otro:

—Tóquese, compadre, (quiere decir "cúbrase",) y el otro responde:

—Después de usté.

Insisten, ruegan, cada uno por su parte. La porfía no concluye hasta que uno exclama.

—A la par y a un tiempo.

Y se cubren los dos.

¿No es verdad que hay belleza, belleza primitiva, en este no rebuscado ni agradecido rendimiento?

Lo mismo que en el "su mercé", que recuerda los coloquios de Don Quijote y Sancho, la sana bonhomía escuderil...

Y lo mismo, y más, en la palabra bella, bellísima, con que todavía resumimos la sencillez de nuestra vida... pasada.

Cuando alguien llama con palmadas recias a la puerta de nuestras casas, y desde dentro interrogan: "¿quién", el visitante responde: "¡paz!"

¡Paz! La palabra que en todos los idiomas tiene un sonido divino y parece haber sido creada para que la tierra se entienda con el cielo.

---

Se está organizando un homenaje a don Alfredo S. Pérez, fundador y director del "Diario de Las Palmas", que durante treinta y cinco años ha hecho en dicho periódico las más patrióticas campañas y defendido con tesón los intereses de la isla.

El señor Pérez, después de tan larga lucha, se ha retirado ha descansar. Es justo el acto que en su honor se prepara.

El "Diario de Las Palmas" está hoy en manos de su hermano, don Ernesto, y sigue el mismo rumbo que le imprimió el fundador.

—Vino a Las Palmas don Alfredo Volpini, conocido empresario de teatros que ha venido expresamente de Barcelona con objeto de hacer aquí gestiones para inaugurar en Abril próximo el teatro "Pérez Galdós" con una magnífica compañía de ópera, figurando al frente de los artistas que traerá el tenor Fleta.

El señor Volpini, que ha sido varias veces empresario del Real de Madrid y el Liceo de Barcelona, tiene el decidido propósito de que el elenco de la compañía con la cual inaugurará nuestro teatro corresponda a la importancia de éste y a la celebridad de Fleta, su primer figura.

—En el pueblo de Valleseco, y en el término llamado Valsendero, donde nació, acaba de fallecer la anciana María Sánchez Acosta, de 106 años.

La naturaleza, siempre fuerte y robusta, de María Sánchez, había llamado la atención del vecindario, pues no padeció ninguna enfermedad durante su larga vida, observando una vida tranquila y normal.

Entre sus descendientes se cuentan diez hijos, treinta y un nietos, sesenta y seis biznietos y tres tataranietos.

Días antes de morir, desempeñó sus habituales ocupaciones domésticas. Su fallecimiento ha sido muy sentido entre sus convecinos, que apreciaban sus buenas cualidades.

La anciana María Sánchez fué bautizada en la villa de Teror, por no haber entonces parroquia en Valleseco, que cuenta actualmente cuatro mil habitantes.

—Se ha constituído en Las Palmas la junta local de la sociedad Española de Salvamento de Náufragos bajo la presidencia de don Emilio Arata.

—Ha pasado por Santa Cruz de Tenerife sin tomar fondo ni haber operación ninguna en el puerto, el vapor inglés "Mainari", muy conocido en estas islas, que llevaba la proa completamente destrozada por haber chocado con un gran iceberg en los mares del sur al regresar de Nueva Zelandia.

El capitán del "Mainari" ha relatado el choque en la siguiente forma:

"Navegábamos a varias millas de las islas Malvinas con viento favorable reinando un frío intensísimo, propio de las regiones polares. Repentinamente, y en medio de la incierta claridad del crepúsculo, la nave sufrió una tremenda sacudida como si la quilla hubiera dado contra un arrecife o un escollo no señalado en las cartas de navegación. Todo el mundo quedó abordo aturdido por la violencia del golpe y, ante de que nadie se hubiera repuesto de la terrible impresión, penetró por la proa una tromba de agua inundando parte de las bodegas.

El origen de la colisión no fué otro sino una inmensa mole de hielo desprendida de las grandes masas glaciales del sur. El pavoroso encuentro fué de refilón, y merced a esta circunstancia providencial el "Mainari" no se hundió inmediatamente, lo que hubiera ocurrido si el témpano enfrenta la base de la popa".

El capitán Robert no pudo apreciar con exactitud el volúmen del iceberg, pero supone que tendría unos veinte metros de circunferencia.

Pasados los primeros momentos de confusión y pánico, la tripulación del buque inglés consagró todos sus esfuerzos y energías a reparar los destrozos causados por el accidente.

Toda la proa fué taponada conun gran bloque de cemento, y así viajan ahora para Southampton, donde reparará la avería.

Todo el departamento de cadenas y anclas quedó inutilizado, por esta causa el "Mainari" ne puede coger fondo. Para hacerlo, en caso de gravedad, sólo posee un ancla pequeña.

—Por la Delegación del Gobierno se instruye expediente para que se otorgue la cruz de Beneficencia al médico don Bernardino Valle Gracia, en recompensa de sus grandes méritos y servicios sanitarios y humanitarios.

Francisco González Diez.

# El gran baile de Juventud Asturiana

Siempre graciosos, caprichosos y alegres, resultan los bailes que organiza esta simpática sociedad. El de ayer sábado, en honor de los campeones de foot-ball de 1925, culminó en el más franco y rotundo éxito para sus organizadores, pues toda la distinguida y selecta concurrencia que acude a esta sociedad, salió complacidísima de las delicadas atenciones que recibieron de estos gentiles muchachos, que siempre están alerta en todo lo que represente beneficio y prestigio para su amada sociedad.

Deslumbrantes de belleza hallábanse tan elegantes salones y más por la gracia y la belleza de gentilísimas damas y damitas, que concurrieron, dando con ello prestigio y distinción a esta gran noche bailable de la Juventud.

Hasta las dos de la mañana se estuvo bailando incansablemente en tan coquetones salones, a los sones de una orquesta afamadísima, la del profesor Cartaya y un son reputadísimo, que gustó muchísimo a los asistentes.

Todo era luz y alegría en este baile de los chicos de la Juventud. Quedaron bien premiados los esforzados campeones de foot-ball, al ver qué en su honor, se reunió en la sociedad a que pertenecen, toda la gama y la belleza de estas incomparables mujeres.

M.E.C.D.2016

HEMEROTECA MUNICIPAL MADRID

# COLOR y LÍNEA

## EL GRAN JOSE G. SOLANA

(De nuestra redacción en Madrid)

JOSE G. SOLANA no es—por su carácter, por su método de vida, por su incapacidad para la propaganda—un pintor de universal renombre, ni casi de renombre nacional, siendo, sin embargo, uno de los primeros grandes pintores españoles. Es muy español, por otra parte, esta manera humilde de ser gran español. Ahora hace exposición de sus obras con un buen éxito puro. Exito puro es aquel en que coinciden las apreciaciones de las multitudes y las minorías selectas.

Lo que más me interesa de la

Procesión de Semana Santa

pintura de José Solana es José Solana. Un cuadro suyo vale siempre. Vale hasta cuando se contempla. Pero vale más antes de verse si uno es amigo de Solana y Solana nos explica el cuadro que va a enseñarnos. Yo he conocido primero a Solana que a su obra. Cuando fuí a su estudio no llevaba una gran curiosidad, porque nada podían decirme sus lienzos tan interesantes como lo que de ellos me había dicho el pintor.

A veces me habla de otros pintores, y es entonces cuando me interesa más su propia pintura, al imaginarme que en ella no habrá nada de lo que hay en la de los artistas enjuiciados.

Un día me dice:

—Fulano es un pintor domesticado. Muy bien domesticado. Tan domesticado como el mejor animal de los que dan de comer a los domadores del circo. Las obras de Fulano están pintadas a latigazos. Como hijas de Fulano, son obedientes, sumisas, amaestradas. Hacen maravillas de equilibrio con el co-

"El sabio profesor de Anatomía"

lor, la línea y el volumen, como las focas hacen primores con la pelota, el bastón y la pandereta. A cada truco de las focas de Fulano, los payasos de la crítica aplauden a rabiar.

Otro día:

—Mengano no hace cuadros. Escribe cartas a los amigos. "Mi querido amigo: sabrás que ayer ví en el pueblo una gitana muy guapa vestida de muchos colores. Le hice una fotografía que te mando iluminada para que veas que me acuerdo de tí. Recuerdos a los amigos y un abrazo para tí de tu invariable amigo Mengano."

Claro que Solana dice las cosas mejor que yo las escribo. Las dice tan bien que a veces no me entero de lo que dice. Sus palabras andan siempre enredadas entre los flecos húmedos de un cabo de tabaco, borbollando en la oquedad de su mandíbula prognática, en guerra con la simplicidad de una inspiración de pensamiento primario. Y como sus palabras, sus pinceladas. Van del cerebro al lienzo sin detenerse a escuchar ninguna teoría. Son chafarinones que buscan la manera de ordenarse según los mandatos de una inteligencia que se produce por imperativo infantil y genial. Tan varonilmente nimio que lo peor que puede hacérsele a Solana es darle un consejo.

—¡Cuánto público! ¿Estará usted contento, Solana!

—No me nombre. En cuanto sepan que soy el autor, vendrán a darme consejos.

—¿Quién es ese personaje que figura en el cuadro "El sabio profesor de anatomía"?

—Un médico de pueblo.

—¿Sabio?

—Ahora, sí. Antes sólo tenía de sabio la forma de la cabeza, una cadena de oro y un bastón con un puño muy científico. Yo le puse al lado muchos libros y muchas figuras anatómicas. Y, claro, ya es sabio. Porque, fíjese, no mira para los textos, como el hombre que se sabe todo eso de memoria.

El que compre un cuadro de Solana debe adquirir además unas notas explicativas.

¿Pero es que puede decirse con palabras el sentido de los temas pictóricos de Solana? Hay en todo pueblo de característica fundamental un sentimiento íntimo rebelde a las explicaciones verbales. Una a modo de exégesis muda que se desnaturaliza con la palabra, o que sólo tolera la declamación esencial, el convencionalismo de un rito fonítico. Los personajes de Solana hablan las palabras justas que definen su conducta.

La cultura española está acusada del delito de soberbia. Parece como si los investigadores, los filósofos, los artistas, los esclarecidos del pensamiento estuvieran de acuerdo para ocultarle al vulgo la gracia de sus hallazgos. Les repugna el contacto de la comprensión popular. Y el pueblo, abandonado a su naturaleza, ha hecho de su ignorancia, replicando, una a modo de cultura esotérica e inexplicable. Nace de ahí, sin duda, esa torpeza de las inteligencias superiores para comprender y encauzar las aspiraciones nacionales. El dramatismo de la vida española se advierte en ese diálogo de dos clases que se hablan con dos silencios: el mutismo rencoroso del pueblo y la elocuencia abstrusa de los selectos.

Solana vale lo que un exégeta gráfico de sentimiento exotérico del pueblo español. Hay en esta exposición un cuadro que define admirablemente esta crítica. En una vieja plaza de pueblo, a la caída de la tarde de un día oscuro de Cuaresma cuatro gañanes celebran el antruejo. Visten ropas femeninas, las más raídas y chillonas prendas que han hallado en el escueto guardarropas de sus casas. Las máscaras son de esa expresión horrible y monstruosa que tanto gusta a la sátira popular. Por los extremos del disfraz asoman las manos callosas y deformes por los trabajos duros, los pies calzados toscamente, retazos de

Una escena de carnaval en el pueblo. No es la que se describe en el artículo.

la cara curtida y roñosa. Penden de la cintura cazos y sartenes y uno de ellos muestra un tibor en que han bebido el vino de la bota ya casi vacía. Otro empuña una pértiga con un gato ahorcado en lo alto. Danzan las máscaras en rueda. Su diversión macabra nadie la ríe, porque la plaza está sola con estos únicos personajes. Sólo las casas indiferentes, con los ojos de sus balcones entornados contemplan aquella broma, cuya gracia se ha gastado con la repetición en todos los carnavales. ¿Qué dicen esos hombres, de qué se ríen, por qué bailan, cuál es la razón de su divertimiento? Ellos únicamente lo saben. Pretender descifrarlo es querer desentrañar todo el proceso de las inteligencias horras de la educación y cultura. A esa sima de las reacciones populares no nos podemos asomar los que algo pudimos entender del galimatías convencional de los sabios. Solana, hombre que ha logrado, por el instinto o por el estudio de este sector primario de las humanidades, descifrar lo bronco de los pronunciamientos de la masa, lo interpreta en sus obras. Gracias a su arte, algo podemos entender de lo que rezonga en el corazón de los pebeyos.

Y sabe tanto Solana de cosas populares que logra hacernos comprender que lo plebeyo no está circunscripto a las capas sociales inferiores. El plebeyismo, como una mala yerba, se extiende a esferas que la clasificación oficial y académica cree ganadas para los refinamientos.

El espectador ligero tilda de oscura y pobre la paleta de Solana. Sus cuadros los ve sucios, de negros opacos, debido, cree, a la falta de calor en sus tonalidades. Piensa en los negros calientes de Goya, logrados por la preparación en rojo a que el baturro sometía las telas antes de dibujarlas; en las transparencias doradas de las carnes del Ticiano, conseguidas por las capas primeras amarillas; en los verdes espectrales del Greco, encendidos por luces interiores de violeta. A la técnica asombrosa de Solana no escapan estos trucos del dominio de cualquier alumno de academia. Lo "oscuro" de sus negros, su frialdad están buscados deliberadamente, inteligentemente. Son negros puros, negros sin color, que eso es el negro teórico. Y así expresa exactamente la falta de matiz en las cru-

El Armador

das manifestaciones del sentimiento popular de España. La ausencia del color en la tela deslucida. Lo seco del carácter sobre la trama tosca del instinto.

A veces, sin embargo, en esas horas en que el artista se duele de la vida y se deja ganar por la ternura, Solana ensaya una fina melodía con los colores. Pinta dos músicos payasos. Sobre los rostros disfrazados por la vida pone una máscara de harina. Cornamenta de pelo blanco. Mamelucos de seda y lentejuelas. Un acordeón de fuelle rojo y un cornetín que chilla reflejos dorados. Han suspendido la estridencia de su música y quedan un momento ensimismados entre las dos realidades dolorosas: atrás, la farsa del circo; delante la farsa del púbico de feria. Un minuto de encanto en el ambiente en que se pierden las últimas notas del cornetín y del acordeón. Es un instante suspendido de un ensueño. Solana lo interpreta en una fina armonía de colores.

He aquí un pintor llamado a hacerse popular en la feria de las definiciones universales. Sus antruejos, sus corridas de todos en las plazas de los pueblos manchegos y castellanos, sus "pasos" de procesiones pueblerinas, sus monolíticos monasterios, sus escenas de pequeña burguesía, van a agitar los tópicos españoles en la desaprensiva y premeditada crítica del latifundio de los lugares comunes. Cometerán delito de ligereza los que tal se pronuncien, los que crean que Solana resoba el tema de la españolada. Por el contrario, Solana vale lo que un primitivo, porque ve por primera vez lo primitivo del sentimiento popular español, siempre refugiado en las cavernas de la raza, en donde encuentran eco las preguntas misteriosas del troglodita que parece Solana.

Para algunos, Solana es el último pintor romántico, sin romanticismos. Un rezago del siglo XIX. Para otros está situado a principios del XX, balanceándose hacia atrás y hacia delante, según la trayectoria de un arco que empieza en Goya y termina en Zuloaga. Dos errores. Dos maneras irresponsables de ver el arte por receta. Se habla de la literatura de Solana, similar a la de baturro y la del vizcaíno. Goya no tuvo literatura. La hacen ahora, a su costa, sus críticos. Goya era un técnico, influenciado por Murillo, que tuvo necesidad de ver una España demasiado imperativa para su temperamento de artista selecto. A los poderosos no les interesaban sus delicadezas de pintor y los combatía con sus sátiras de rebelde. La literatura estaba en el ambiente. Zuloaga es un producto del 98 y dió temas deliberados a la literatura de su época.

Solana, literariamente, hace menos y hace más. Hace lo mismo que los otros dos, pero sin preocupaciones. Nos demuestra en sus cuadros que el carácter popular español vive estático desde hace dos siglos, tiempo que lleva sin asistencia facultativa, dejado a sus espontaneidades. Al principio se mostró el pueblo interesado en los manejos públicos, conducta heredada de las primeras monarquías. Luego, ante el poder incontrastable de los "obstáculos tradicionales", optó por vivir en paz con sus ilusiones y entregarse al disfrute de sus cualidades íntimas. Solana nos lo muestra tal cual es y se conduce. Eso es todo. La literatura en la obra de Solana la ponen sus comentaristas.

Así, para unos, este pintor es un satírico, para otros un equivocado.

Para la crítica, sin discusiones, una eminencia en la historia de la pintura espaola.

"Dibujo de máscaras"

Madrid-1927

Rafael Suárez Solís

# Carta de París

por Francis de Miomandre

De nuestra redacción

(TRADUCCION ESPECIAL PARA EL DIARIO DE LA MARINA)

**En el Jardín de Plantas. — El cedro.**
**El pequeño "Potamogéton".**
**La Isla de Pascuas y su estatua.**
**El Vivarium, paraíso de los pequeños reptiles.**
**Los camaleones.**
**La nueva sala Pleyel.**

Mi querida amiga:

¿Le agrada a usted el "Jardín de Plantas"? Pero, ¿qué le estoy preguntando?

¡Cómo si yo no lo supiera!

¡Cómo si no hubiera conservado recuerdo de los bellos paseos que dimos juntos a ese sitio encantado, unos paseos tan conmovedores, tan románticos! ¡Tantas veces que hemos gozado del encanto verdaderamente único de ese lugar un poco desusado, cuyo público no se parece a ningún otro público y que parece estar tan lejos de París, que se creería uno en un rincón de provincias, provincia un tanto exótica, un poco criolla donde aún persiste el recuerdo de Buffon y de Bernardino de Saint Pierre! Se piensa con no sé qué melancolía en la sonrisa, que ese cedro magnífico que presta su sombra fabulosa a la pequeña colina en que se levanta, fué llevado allí en un sombrero por Monsieur de Jussieu. ¿Dónde se conservará ese sombrero? ¿Lo sabe usted? Y si le dijeran donde se encuentra; en la vitrina de algún viejo castillo o de un museo desconocido, ¿sería usted capaz de dar el viaje para irlo a ver? Y aparte de esta historia, ¿qué se sabe de M. de Jussieu?

Su imagen ha llegado hasta nosotros a través del tiempo, despojado de todo otro rasgo. Ignoramos su vida, sus trabajos, sus amores; los millones y millones de pensamientos que han pasado en ronda vertiginosa por su pobre cabeza de hombre, pero nosotros lo vemos atravesando desiertos y vastos países con la cabeza al aire ya que era preciso antes que nada, salvar el cedro y que el cedro ocupaba todo el sombrero.

¡Cuántos catarros, cuántas insolaciones debe haber cogido! ¡Pobre señor de Jussieu!

No es esa más que una de las mil atracciones sentimentales que nos ofrece el Jardín de Plantas. Tiene también la hermosa colección de vegetales acuáticos, donde André Gido se propone en **Paludes** (sic) ir a visitar los famosos "potamogetons" que tanto me hicieron soñar en mi juventud.

**¿Es el hipopótamo un potamogeton?** Preguntaba (¡y en qué hermosos versos!) el poeta Stuart Merrill a su camarada André Gide.

Porque él también, como todos nosotros, tomaba esa cosa de nombre tan redondo y expresivo por un animal fluvial y no por una hierba del género de los licopodios.

Hay allí un Museo de Mineralogía en que le mostré yo una mañana—¿se acuerda usted?—mi alma en forma de un bloque de cristal ahumado que descansa ahí entre numerosas maravillas deslumbradoras o misteriosas. Y a la entrada de este museo se encuentra la sorprendente estatua de la Isla de Pascuas que trajo Pierre Loti cuando dió su primer viaje. (Tenía entonces dieciocho años y el relato que nos ha dejado de esa expedición es tal vez su obra maestra).

¡Ah! esa estatua como una máscara de lava con sus profundos ojos divinos, su rostro casi borrado, su aspecto semi-mineral, su aire montaraz y sublime, testimonio abrupto de una civilización desaparecida tal vez desde hace millares de años, cuya presencia entre nosotros es quizás la cosa más extraordinaria que hay en París!...

No quiero dejar a un lado los otaries tan bellos como si estuviesen esculpidos en diorita por Mateo Hernández; ni los grandes pájaros de presa tan melancólicos y tan nobles; el marabú, imagen de la sabiduría; los monos deliciosos; el elefante, los pavo reales, los osos... ¡qué se yo!... ¡Ah! y los vendedores de trompos y de regaliz...

Pero desde hace quince días hay una cosa nueva en el Jardín de Plantas: el **Vivarium**.

¿Sabe usted lo que es el **Vivarium**?

Pues es sencillamente el paraíso de los insectos y de todos los animalillos, de los pequeños reptiles. Nunca se había hecho nada por ellos, ¿verdad? Sin duda, con el pretexto de que eran demasiado insignificantes. Pero desde que la moda, equitativa al fin alguna vez, ha sonreído a las obras de Fabre y de Macterlinck, nos hemos interesado por los insectos, hemos comprendido que su estudio traía en sí enseñanzas fecundas como el de los animales mayores, y al fin se organiza algo para ellos.

La originalidad del **Vivarium** está en que se esfuerza en reconstruir alrededor de cada ejemplar su ambiente natural y si se me permite la expresión, su paisaje natal. Son pocas las cosas que se requieren para ello: unas cuantas plantas, arena, rocas y calor.

El resultado es encantador.

Cada una de esas vitrinas constituye un sitio particular tan evocador como las cuevas de los acuarios y es un placer el ver vivir esas minúsculas criaturas en la más perfecta tranquilidad de alma, completamente ignorantes de nuestra presencia y sin ningún temor, mientras que los pobres mamíferos del Jardín no tienen más remedio que darse cuenta de que están enjaulados y sienten sobre sí el peso de nuestra curiosidad vulgarísima.

El clou del **Vivarium** son los camaleones. Yo estoy dispuesto a ir allí de nuevo únicamente para verlos y poderlos comparar al que yo poseo y que me parece a mí el animal más fabuloso que existe.

Son encantadores los que hay en el **Vivarium**, pero menos bellos que el mío, el famoso Seti, que todo el mundo admira y sobre el cual mi amigo y compatriota de usted, el fino poeta Armando Godoy, y yo, acabamos de escribir una colección de poesías. Si con esto no pasa a la posteridad el animalito... ¡es para dudar de la posteridad!...

* * *

Al fin tenemos en París una sala de conciertos, una verdadera sala de conciertos digna de nosotros. Ya no se nos podrá echar en cara que estamos en este sentido más atrasados que la más pequeña ciudad alemana.

Es la nueva sala Pleyel, en el Faubourg Saint-Honoré. Inmensa, en forma de trapecio, tiene capacidad para 3,000 personas. Todos los detalles son exquisitos y su acústica es perfecta.

La sala, decorada por Jaulnés—uno de los primeros artistas de hoy—inundada de cálida luz dorada, y en la que se han seguido las exigencias todas del modernismo más sutil, realiza la perfección en su género...

Los conciertos que se han dado allí han resultado maravillosos...

Yo creo que después de la erección de esta sala (a cuyos conciertos acude la gente en masa), no se podrá decir que Francia es un país donde no se ama la música... ¡Que su primera visita al volver a París sea para ella!

# El Arte y su Próximo Futuro

(De nuestra redacción en Madrid)

LGUIEN ha dicho que todo eso que se ha llamado arte nuevo era solo farsa e intermedió cómico. "Vengan los números de fuerza"—se ha vociferado—. "Hasta ahora no hemos visto mas que esas piruetas y gestos que suelen hacer los clownes de segunda categoría, para entretener al público, mientras se pasa de un número a otro del programa.

¿Cabría afirmar honradamente que los que así hablaban y hablan, no tienen razón en absoluto? Yo creo que no. Porque en efecto, se ha abusado de la pirueta y del gesto. Pero esto no quiere decir que todo el arte de nuestros días se reduzca a una vana comiquería superficial. Por debajo de la "boutade" y de la desfachatez existe una corriente profunda que toca a su término—quizás—pero que ha cumplido su misión y tiene su importancia.

Que Cocteau y Picasso. Ricardo Strauss y Pirandello, han jugado la eutrapelia para epatar al burgués y llamar la atención, es indudable. Pero que el arte y la conciencia estética de su tiempo, que ellos representan, es algo mas que una broma extravagante, también es verdad. Y esta es la cuestión. Añadamos que tales excesos nunca podrían justificar una vuelta a las normaciones caducas del siglo XIX. La rudeza y la impertinencia gesticular del intelectual moderno, son producto mas bien de la época, que del intelectual mismo.

No olvidemos que una de las características de la cultura moderna ha sido, la brusquedad conque ha planteado sus problemas. Los ha planteado sin atenuaciones de gradación o acomodo; de una manera enérgica y conminatoria: O esto o lo contrario, lo blanco o lo negro, Cocteau o Paul Bourget, Picasso o Sorolla. Ante el dilema brusco, las soluciones no han tenido mas remedio que ser también bruscas.

En España el ataque a fondo que inicia la generación del 98, fué tan útil como violento. Clavaron la punta del florete en el corazón enemigo. La generación sucesiva se encargó de hundirlo hasta la cazoleta. Y es ahora, precisamente—en vísperas de un nuevo año 30—cuando con el cadáver del adversario a los pies, y mientras limpiamos el acero tinto en sangre fresca, nos preguntamos: ejecutada la sentencia ¿que nos toca hacer? El arte "nuevo" que dura desde 1900 hasta hoy va siendo la trinchera que es preciso abandonar.

Sin riesgo ninguno, evidentemente. Porque el espíritu de la España de Galdós, de Pradilla, de Letamendi, de "Fernanflor", de Sagasta y también el espíritu epigónico subsiguiente en el que hay que incluir muchos gerifaltes conversos del 98, no podrá resucitar nunca. A pesar del eterno y cerrado núcleo tradicionalista.

A pesar de los plañideros de la vieja Prensa que siguen considerando como arquetipos del gran periodismo a aquel famoso "maestro Borelli" y a aquel no menos "glorioso cávia". Estos plañideros, son los que se sulfuran lo mismo ante un rascacielos, que ante una opinión sincera. Son los tartufos que le insultan a uno cuando afirma que Galdós no era un Dostoyewsky, aunque no dejase de ser un novelista admirable, de primer orden en la España del decimo nono. De orden secundario en el dilatado nomenclator europeo. Baroja ha desenmascarado bien a estos tartujos. Adopten el disfraz que adopten, es lo cierto, que siguen mirando de reojo a la ciencia firme y silenciosa que ya se hace en nuestros laboratorios y al arte que se oxigena con el aire libre del mundo y en general a la vida y las costumbres ya desarraigadas de nuestro confesionalismo secular. Todavía hace pocos meses, un escritor propuso en serio una idea que tomó cierto vuelo. La de que los estudiantes vistiesen la ropilla y el manteo del siglo XVII, y se reahabilitasen para los estudios las viejas Universidades de Alcalá y Salamanca.

Claro que la fuerza de este grupo, en la Prensa y fuera de la Prensa es pequeña, salvo en el caso de su no infrecuente influjo o actuación política. Cuando no se infiltran en la esfera del gobierno, resultan nada mas que grotescos. Limitándose a escribir artículos o pronunciar discursos. Y a conmemorar efemérides de muy nacionalista—a su parecer—conservador perfil patriótico: muerte de Felipe II, submarino Peral, natalicio de Menéndez Pelayo, o gesta heroica en el territorio marroquí.

Con todo, nadie ha podido evitar que la cultura española se halle adscrita a la cultura universal. Y que nuestro arte moderno se halle ligado en un porvenir, al europeo. Lo difícil es precisar, augurar la suerte que haya de correr este. Las opiniones se multiplican, ahora, procurando avisorar el futuro.

Para Curtius la cosa es clara: nuestra época lo ha sido de anarquía y crisis, con grandes hallazgos, con importantes conquistas en todas las eferas del intelecto. Pero con infinitos extravios, engendradores de un estado de confusión al que urge poner fin. No se trata solo de la caducidad del gesto y de la pirueta; sino de una modificación en los componentes y la dirección de la verdadera corriente profunda. Esta ha cumplido su objeto, renovando, fertilizando. Es preciso, que se transforme en esa otra corriente cuya fluencia, empieza a brotar ahora mismo, en el seno del alma occidental.

La opinión de Ernest Robert Curtius, viene a conciliar en muchos enfoques, con la sustentada con anterioridad, por nuestro Ortega y Gasset. Es también la misma que desarrolla en lo relativo al arte plástico, el gran crítico de arte, alemán Franz Roh, en su reciente libro "Realismo mágico". Mas nadie puede aventurar una predicción aceptable, sobre la próxima organización ético-estético-política de la inteligencia mundial. ¡Quién sabe, verdaderamente!

En cuanto a la estética, creen algunos (de esos entusiastas que gustan siempre de hablar con alegría e irresposabilidad de todo lo que por el momento no puede comprometerles,) en la proximidad de un regreso al romanticismo. Un neo-romanticismo. Lo creen Maurras y Gide, e incluso extrañamente Bernard Shaw.) Otros, menos entusiastas, pero no menos regocipados—como Eugenio D'Ors—vaticinan un nuevo clasicismo. Un neoclasicismo.

De modo, que sobre el futuro intelectual, las opiniones no solo varian sino que desvarian. La coincidencia, en cambio, es total y sorprendente, respecto al diagnóstico de "período agónico" sobre el que se llamó por autonomasia arte nuevo o "modernismo". Para todo el que tiene ojos en la cara, el hecho aparece diáfano. Existe el crespúsculo. Hecho, cierto; pero ignoramos si será vesperal o matutino. La historia presenta momentos agudos en los que nada explican la referencia, del pasado. Se sigue una calle, y se va viendo lo que tenemos delante hasta llegar a la esquina. Doblamos esta y es entonces cuando vemos lo que hay detrás de ella, la nueva calle, antes no.

En lo que creo que conviene insistir es en la realidad de que el siglo XX, en sus primeros veinticinco años, ha producido algo mas importante que "boutades" y gestos fáciles. Reduciendonos solo a la esfera del arte y la literatura hay que reconocer que, por lo pronto, ha extendido e intensificado la sensibilidad colectiva, imponiendo para el artista los máximos derechos incluso el derecho a la extravagancia.

(Y cada tendencia o escuela puede presentar en todos los paises algunas obras muy definidas y logradas, dentro de sus respectivos cuadros de valores.)

Sería curioso poder anticiparnos la visión panorámica que sobre nuestra época, ya en perspectiva de profundidad, tendrán los intelectuales de dentro de cien años. ¿A que tren de las grandes culturas históricas se nos enganchará? ¿Al tren greco-latino? ¿Al gótico-sajón o al renacentista? He aquí, unas preguntas imposibles de contestar en 1927. Porque tampoco deja de ser verosimil que no se nos enganche a ningún tren y se nos olvide—como esos vagones abandonados—en el apeadero solitario de nuestros días...

Nov. de 1927.

Antonio Espina

# Enrique Gómez Carrillo

(1873-1927)

**NO creemos oportuno evocar la vida aventurera y licenciosa de Gómez Carrillo al hablar de su muerte. Preferimos hablar del cronista admirable que durante varios años colaboró en nuestras páginas. Un estudio encaminado a destacar su fina labor en la crónica—fiel espejo de lo que revela el tiempo, fuente de información veraz—sería lo más acertado. Lo que se sabe de una época—se ha dicho—no nos ha sido trasmitido por la novela, sino por la crónica. Sin el aparato ni la solemnidad del historiador, el cronista es más útil que él, porque se mueve ajeno a todo designio transcendental y, por tanto, con más desinterés.**

**G. C. siempre se mostró inteligentemente atento al movimiento intelectual de la juventud americana y española en Francia, y en una época era la única fuente de información que aquélla tenía para conocer lo que ocurría en otros meridianos, y por esto sus artículos eran esperados con solicitud en toda América.**

**Albergó en las páginas de "Cosmópolis" las doctrinas estéticas de Guillermo de Torre, hoy compiladas en "Literaturas Europeas de Vanguardia". No indiferente, estudió con criterio parcial, el movimiento vanguardista de Francia, en su reciente libro "La nueva Literatura Francesa".**

**Hizo su última salida para asistir al banquete que la Prensa Latina ofreció a nuestro Director en París.**

**Conservamos inéditos aún varios artículos suyos que pronto daremos a la luz.**

**Publicaremos en el próximo número un balance de su labor, debido a la pluma de un notable escritor hispanoamericano, residente entre nosotros, con un retrato de G. C. obra de uno de nuestros más sugerentes artistas.**

M.E.C.D. 2016

# Teatro extranjero

## ¿Irá a Morir el Cinematógrafo?

(De nuestra redacción en París.

Traducción especial para el DIARIO DE LA MARINA

HACE ya cerca de un cuarto de siglo que el descubrimiento de la proyección animada de las imágenes ha revelado al mundo ese maravilloso medio de expresión que se llama el cinematágrafo.

En veinticinco años, cuantos esfuerzos se han hecho en pro del mejoramiento de esa linterna mágica científica alrededor de la cual se agrupan financieros, ingenieros, hombres de letras, artistas dramáticos, decoradores etc.

¡Qué resultados más estupendos se han obtenido en veinticinco años! Hoy en día, desde la ciudad más grande a la aldea más insignificante, no hay localidad que no posea su pantalla; el cinematógrafo ha sabido imponerse a todos los públicos y hacerse indispensable a nuestras costumbres.

Se ha convertido al mismo tiempo en una de las industrias más poderosas, en el más formidable medio de difusión del pensamiento.

Desde sus primeros balbuceos, hemos asistido a una evolución extremadamente rápida hacia la perfección de la película.

Hemos visto mejorar tan vertiginosamente la calidad técnica de la fotografía, que una película de dos o tres años resultaba apenas proyectable.

Hemos visto los argumentos, mejor compuestos cada día, darnos adaptaciones más perfectas cada vez.

Este progreso de los medios técnicos es tan notable, que ha sido posible volver a filmar asuntos anteriormente empleados por la posibilidad de desarrollarlos con mucha más perfección. Nos referimos por ejemplo a "Quo Vadis, "La Dama de las Camelias" y "Los Miserables".

¿No son la calidad técnica y el "scenario" o argumento, los dos puntos esenciales de una película? No puede existir la una sin la otra. La técnica sola, sin el atractivo de la comedia o del drama, solo podrá despertar el interés de un erúdito.

El tema tratado torpemente y con fotografías malas, es inaceptable, al menos, para un público culto como el de nuestras grandes ciudades.

¿Continuarán esos progresos en la misma proporción?

He aquí el problema que surge hoy en día. Se han escrito tantos ensayos desde diferentes puntos de vista y citando tantos ejemplos, que nos sentimos con suficiente conocimiento de causa para juzgar el asunto.

Veamos primero la cuestión desde el punto de vista de la técnica.

Dadas las condiciones actuales de la fotografía nos parece difícil perfeccionarla mucho más.

El equipo de los laboratorios es perfecto, la calidad de la película, excelente y no es posible perfeccionar más los procedimientos de tiraje y desarrollo, los efectos de óptica y la iluminación de las linternas de proyección.

En una palabra, a menos que algún descubrimiento sensacional imposible de prever en estos momentos—venga a revolucionar el arte de la fotografía, no podemos esperar mejores clichés que los que se nos ofrecen hoy en día.

No hay que engañarse; solo ahí residiría el verdadero adelanto.

En cuanto al "scenario", es decir, la base artística de la película, lo amenaza un peligro cuyas consecuencias pueden ser muy graves.

El cinematógrafo, dado su producción intensa, es un formidable "devorador", al que es preciso proveer constantemente de ideas nuevas. Se ha ido sacando asunto de las reservas literarias del pasado, tomando de ellas lo que más apropiado resultaba para las versiones cinematográficas, sin pensar que llegarían a agotarse esas reservas con tanta rapidez.

Y hoy los directores de las casas productoras y los directores de escena están a caza de lo que aparece en librería y con mucha dificultad encuentran original, ya sea en el asunto ya sea en los personajes, o en el cuadro de la acción.

Por la situación especial en que nos encontramos, nosotros, podemos asistir más de cerca que nadie al espectáculo de la caza del tema sentimental, y podemos asegurar que de aquí a algunos años será muy difícil encontrar nada inédito.

No olvidemos que el número de asuntos apropiados para la pantalla es infinitamente menos considerable que el de los dominios del teatro hablado y de la novela, porque la imágen no puede reemplazar en muchas ocasiones la limpidez de las palabras.

En cuanto a las llamadas obras de vanguardia—que deberían por definición renovar el cinematógrafo—¿qué caminos nos han abierto?

Sin temor a equivocarnos, podríamos responder que ninguno.

No basta con rodear un tema extravagante de decoraciones complicadas para hacer obra original y hasta ahora no nos parece que haya mucho que conservar de las ideas que se nos han ofrecido como vanguardistas.

Unas han gozado por un instante del atractivo de la novedad y las otras, con sobrada razón, han sido tomadas por el público como bromas ingeniosas. ¿No ha llegado un director de películas vanguardista a hacernos imaginar que dentro de un espacio de tiempo más o menos próximo el cinematógrafo podrá subsistir sin auxilio literario alguno y que el ritmo visual bastará para crear la emoción en el espectador, con solo la fuerza de la imágen?

No, esto no será así. Entonces, ¿cual es nuestro porvenir? ¿Se contentará el público con asistir siempre a los mismos espectáculos?

Cuando se vea que no sigue progresando, que no ofrece ninguna novedad, gozará el cinematógrafo de la misma boga de hoy en día?

ANDRE CHANCEREL

Director de la Oficina de Estudios Cinematográficos Bernard Grasset.

# Pequeñas notas bibliográficas

**MENENDEZ PIDAL. "El Idioma Español", Editorial "Voluntad". Madrid 1927.**

El autor de la Gramática y Vocabulario del Cantar de Mio Cid hace con este pequeño volumen, de elegante formato, una valiosa contribución a la Historia del Castellano bajo la dominación de los Arabes, descendiendo, en el examen de los documentos, a pormenores de Geografía Linguística que, aunque conservando todavía su carácter de cédulas de los memoranda personales del autor, no carecen del altísimo valor que como datos únicos, originales, poseen en el conjunto de la obra del eminente romanista español.

No solo como monografía de la historia del lenguaje en aquellas épocas oscuras, sino aun como "contribución de la Filología" a la aclaración de hechos históricos generales ,este manual es una valiosa adquisición al inventario bibliográfico de la Linguística Romance (JLM).

**ELPIDIO LAGUARDIA.—"Historia de Guanabacoa", P. Fernández, Habana, 1927.**

Todo lo que se dijese en enaltecimiento de este joven tipógrafo, por su "Historia Local" de Guanabacoa, sería poco. Laguardia, polilla del archivo municipal de la vecina villa, ha sacrificado horas, días enteros de su sueño, a reunir este conjunto de datos históricos sobre la evolución de las instituciones coloniales en nuestro país. El opúsculo entero ha sido escrito con vista de los documentos que se conservan en los Archivos Capitulares, de suerte que su mérito principalísimo consiste precisamente en su carácter documentario.

La biografía de José Antonio Gómez, el famoso "Pepe Antonio", ha sido escrita con amor, con el fervoroso patriotismo de quien es capaz de sentir—todavía a nuestras alturas—orgullo de haber nacido en una de esas villas cubanas que ilustraran los Monarcas en blasones, cédulas llenas de frases retumbantes y preconizamientos de pregoneros y heraldos. Señalamos además a este respecto la labor en que se enfrascó el compañero Laguardia copiando actas capitulares sobre una vieja querella localista entre los municipios de La Habana y Guanabacoa, y sobre la liquidación que se dió a la rebelión apontina.

El régimen de protección de los Indios en nuestra Isla está perfectamente ilustrado con la acumulación de datos sobre la designación del famoso caballero, Hernán Manrique de Rojas, para que actuase en calidad de amparador de los indígenas arrojados de sus tierras; y sobre la institución de algo que en aquella antiquísima legislación era anticipo de las jactanciosas providencias dictadas por el gobierno de los Estados Unidos, tres siglos más tarde, sobre "Indian Reservations".

Acusa también el Sr. Laguardia, con documentos a la vista, como por espacio de cincuenta años los que explotaban a los mitayos de Cuba, ocultaron una Real Cédula dictada por el Adelantado Viamonte, sin más finalidad que la de proseguir en sus abusos.

Unicamente señalamos al compañero Laguardia un olvido en su libro: No haber desenvuelto al final toda su historia en una tabla cronológica, semejante a la que por 1860 hiciera con las narraciones que publicó en el "Eco del Comercio" el cronista Costales. (JLM).

**L. T. HOBHOUSE: "Liberalismo", Editorial Labor. Barcelona-Buenos Aires, 1927, 196 págs.**

La interesante colección Labor ha enriquecido su sección de Política con esta obra del profesor de Sociología de Londres, traducida de la tercera edición inglesa por D. Julio Calvo Alfaro.

Nada más útil y oportuno, a nuestro juicio, en esta dolorosa etapa de eclipse del liberalismo que mostrar—siquiera sea en la forma sintética a que obligan las dimensiones de un manual—la esencia de sus doctrinas y las etapas de su historia, tan henchidas de nobles sentimientos de Humanidad y de Justicia.

Como muy bien dice el autor, ya a fines del siglo XIX—la era del liberalismo—sufrió éste grandes derrotas, como si su misión hubiera terminado. "Era como una doctrina fosilizada, como una modalidad vital extinguida, destinada a ocupar una posición inerte entre dos grandes corrientes ideológicas, activas y enérgicas: el imperialismo de la plutocracia y el alud democrático-social". Ahora bien—viene a decir más adelante, refiriéndose siempre preferentemente al caso de Inglaterra—: las luchas de principios de siglo han ampliado su contenido ideológico en forma tal, que "el liberalismo ha pasado ya el período de desalientos, y en el intercambio de ideas mantenido con el socialismo ha aprendido y enseñado más de una lección. El resultado de todo ello ha sido que el movimiento se ha ensanchado y ahondado más, y las inteligencias más serenas y claras, a través de diferencias nominales de partido y a despecho de ciertas corrientes opuestas, han reconocido la existencia de una unidad de acción".

Aun cuando las corrientes del momento parezcan contradecir estos asertos, cree el autor de esta nota con Hobhouse, que "el porvenir de la democracia tiene perspectivas más amplias, hallándose vinculado con el desarrollo general de la civilización". (C y P).

**EL ALMA ENCANTADA: I. "Anita y Silvia". Roland Romain. Sociedad General Española de Librería. Madrid, 1927. 275 páginas.**

Ballesteros de Martos ha vertido a nuestra lengua, por cierto en forma impecable, la primera de las cuatro novelas que, bajo el título "El alma encantada", publicó recientemente Romain Rolland. Si el escritor francés no hubiera ya gustado las mieles de la gloria, nos parecería que este libro estaba hecho con la intención de emprender el sendero que conduce a la cumbre; tal es de sugestivo el asunto, tan brillantes las imágenes y tan pura la forma.

La novela no tiene grandes complicaciones. Hay caracteres apenas esbozados; pero es tan seguro el trazo, que valen por un estudio completo. La figura central—la mujer que rompe con los atavismos y que se coloca serena y segura en el nuevo camino—es realmente el producto de un estudio profundo de la sociedad actual y de lo que vendrá a ser la sociedad futura, según un temperamento todo ponderación y equilibrio.

Rolland, el hombre humanista, que espera confiado en que llegue para el mundo un día de paz y armonía, en el que prepondere la justicia y triunfen las ideas, ha querido recoger en su novela, tomándolo de la vida real, un carácter de mujer que no se aviene a transigir con las cosas estatuídas en un Código moral viejo. Para hacer resaltar más su figura, la pone en comunicación con seres acostumbrados a aceptar todo género de servidumbres, con tal de no romper el ritmo de las cosas establecidas. La familia de los Brissot—que es la representación del viejo tradicionalismo—vive y se agita en la novela, mostrando lo que tiene de ridícula y de egoísta; salen a relucir sus virtudes—lo que son virtudes con arreglo al viejo patrón—; pero también muestran sus miserias, las eternas miserias de los que, por temor a los otros, no saben vivir su propia vida.

La intención de Rolland fué lograda, naturalmente, con gran brillantez. En la lucha que sostiene lo viejo con lo nuevo en los presentes momentos—lo viejo y lo nuevo en el arte, en la literatura y también en la vida—se observa de parte de quién está el triunfo; pero no cómo habrá de ser el nuevo arte, la nueva literatura o el nuevo orden moral sobre el que ha de asentarse la vida futura.

Los hombres que conquistaron una posición destacada están señalando rutas y caminos; los grupos científicos, los organismos sociales, las sociedades de hombres espiritualmente preparados para ello, colaboran en la empresa. La luz que guíe a todos estos idealistas ha de brotar, sin embargo, del cerebro de los escritores, poetas y pensadores, como ocurrió en todas las etapas renovadoras.

Ballesteros de Martos ha sabido traducir no sólo la letra de la novela de Rolland, sino su espíritu. El estilo concreto, brillante, sobrio y fino del escritor francés campea en las páginas de "El alma encantada".

# TEATRO CLASICO

## EL DRAMA EPICO

### Especial para el "Diario de la Marina"

ENTRE las muchas bellezas que con predilección hay que admirar cuando se recorren la Iliada y La Odisea destácanse sus narraciones y descripciones. La nitidez, precisión, claridad y exactitud que las distinguen hácenles producir el efecto de estar real y positivamente desenvolviéndose ante el lector los sucesos que se narran y presentes ante su vista los seres y cosas descriptos en todas sus líneas y plasticidad, colores y dinamismo, armonías y contrastes, así como impresionando sus oídos, aparte del recitado, hasta los más sutiles ruidos, notas y voces que fuera propio emitiesen. No por eso, empero, llegan a pecar de excesiva prolijidad ni son siempre circunstanciadas. Algunas señálanse por la brevedad, si bien ofreciendo los trazos esenciales de tal manera que con ellos brotan fáciles y claros sus coetáneos en la imaginación menos viva.

Allí donde para tales fines los recursos directos del rico, onomatopéyico y flexible idioma griego parecieron insuficientes al poeta, encuéntranse a granel las comparaciones más oportunas y familiares que salvan con patentes ventajas la falta. A veces necesítase estar compenetrado de las primitivas costumbres de aquellos pueblos para apreciar mejor su justeza, pero generalmente ni esa preparación requieren. Tan sencillos y vulgares son sus asuntos.

Recordemos a guisa de ejemplos algunos casos, tomándolos al azar. Y empecemos por las narraciones.

Una de la Iliada: rapsodia delta (cuarta), exámetros 104 al 126. Relatándose cómo se decidió Pándaro, hijo de Licaón, el más hábil arquero de los troyanos, a realizar la idea que insidiosamente le sugirió la diosa Athenea (Minerva) bajo la figura de Laódoco (guerrero compañero suyo) de que rompiera la tregua pactada con los aqueos, a poco del duelo singular de París con Menelao, lanzándole a éste una flecha cuando menos lo esperara, dícese: "Así habló Athenea y perturbadas al oirla sus mientes, persuadiose el hijo de Licaón, sacando en seguida de la caja el brillante arco hecho de las astas de un retozón buco cerril. Tras acecharlo desde la espesura de un monte, en otro tiempo, el pecho le atravesara, al brincar un peñasco, donde tendido y muerto lo dejó. Sus cuernos, que diez y seis palmos juntos medían, famoso artífice unió después y, habiéndolos pulido, el nervio a sus puntas con anillos de oro sujetó también. Una vez tendido el arco Pándaro lo apoyó en el suelo y los guerreros que le rodeaban lo cubrieron con sus escudos para que no fuesen los belicosos aqueos a darse cuenta y le acometieran antes de herir a Menelao, el valiente hijo de Atreo. Del carcaj que destapado había, finísimo dardo toma, flamante, alado, de intensos dolores seguro y cruel portador, el cual sobre la cuerda ajusta mientras a Apolo, el padre de la luz e ilustre arquero, se encomienda, ofreciendo en su honor sacrificar magnífica hecatombe de los corderos más recientemente nacidos del ganado que poseía, apenas vuelto a su patria, la sagrada villa de Zelea. Y asiendo con el propio nervio la saeta, a su pecho los atrajo hasta tocar el arco la punta de hierro. Así, estando bien tirante, de pronto rechina y al par que la cuerda cruje salta la acerada flecha por debajo del grupo, ardientemente ansiosa de alojarse en su blanco." (Traducido directamente del texto griego de la nueva edición Lipsiae del año 1839 reproducido en la de Ambrosio Firmint Didot del Instituto Imperial de Francia del año 1862).

Otro ejemplo de narración, pero de la Odisea. Aquella con que termina su rapsodia alfa (primera) (versos 425 al 445).

Después de una jornada diurna de mucha agitación Telémaco, llegada la noche, apenas se marchan los pretendientes, retírase a descansar para emprender al otro día el viaje sugerídole por Athenea, en busca de noticias de su padre Ulises. Y véase de qué manera tan gráfica se dice por esos versos que lo hace: "Telémaco su dormitorio, situado en una alta y aislada pieza del hermoso patio, hubo de dirigirse, preocupado el ánimo por múltiples cosas. Y le acompañaba con antorchas encendidas la fiel y diligente Eurielea, hija de Opos Pisenórida, que en otra época comprara Laertes (el abuelo) cuando apenas ella era púber, por el precio de veinte bueyes, sin que hubiera nunca intentado poseerla para no irritar a su esposa. Ninguna esclava como esa quería a Telémaco, pues fué la que de niño lo criara. Cuando llegaron al aposento sólidamente construído le dió a él acceso, abriéndole los batientes de su puerta. Siéntase allí el joven sobre la cama y despojándose de su fina camisa se la lanza a la discreta anciana que en sus manos la recoge. Plégala Euriclea con cuidado y de un gancho, que próximo a ambos pendía ,la cuelga, saliendo en seguida de la estancia. No sin cerrar tras sí la puerta tirando de su agarradera de plata y atando por fuera las correas. Mientras allá dentro queda Telémaco muellemente hundido en la blanda lana de los cobertores del lecho para luego pasarse el resto de la noche formando en su mente proyectos acerca del viaje que le aconsejara Athenea". (Traducido también directamente del texto griego de la citada edición Didot: "Poemas de Homero y del ciclo épico".

Una y otra narración parecen hoy, después de lo corriente que se ha hecho la cinematografía, el desenvolvimiento de filmes o cintas ante la pantalla con acompañamiento rigorosamente sincrónico de los ruidos, voces o sonidos respectivos que en correspondencia a los cambios, decires o movimientos que el relato expresa y a sus mismas indicaciones debieron por lógica natural producirse, pero con la ventaja sobre esa combinación, hasta ahora tan imperfectamente alcanzada todavía por la ciencia aplicada a tal industria, de ser más completo el isocronismo, y sin el inconveniente de la obscuridad de los elementos combinados porque en la fantasía solo puedan resultar borrosos trasuntos de la cinegrafía y el fonógrafo, dada la fama de nitidez de las imágenes de los antiguos griegos.

En el pasaje de la Iliada, mientras se lee, vese bien claro al ingenuo jefe troyano sumiso a la inspiración de Athenea, sucesivamente adoptar, antes con el arco, y después también con la flecha, cuantas actitudes se indican, hasta disparar del primero la segunda, y óyense asimismo, al propio tiempo, los diversos ruidos que produce: ora el de la toma de aquel de la caja, ora el de extraer del carcaj el dardo, más leve uno que otro, naturalmente, ya los del rechinar de la flecha al obligado roce y de la consecutiva vibración del nervio al saltar de él escapada mientras más tendido está, ya el del peculiar silbido de todo proyectil al romper rápidamente el aire, cuando el de que se trata atraviesa la distancia entre el arquero y Menelao, rastreando el campo intermedio. E incidentalmente algo análogo pasa con la digresión explicativa del modo de conseguirse las astas de cabra que sirvieron para construir el arco. Despiértase con limpidez la escena del asedio y matanza del buco (macho cabrío) cual luego las de cuantas operaciones el artífice en su taller con aquellas realiza hasta dejar el arma, lista para servir, cuidadosamente colocada en el estuche de donde la sacó Pándaro.

Y del pasaje de la Odisea, recíbense bien distintas, asimismo, a su lectura, las impresiones visuales y auditivas correspondientes, durante su curso, con los sucesivos cambios, yuxtaposiciones de actitudes y ruidos, que lógicamente reclaman, porque para eso, como en el de la Iliada, ningún elemento esencial falta en el relato, aunque a primera vista lo parezca. ¿No está el dormitorio de Telémaco alto y apartado? Pues su acompañante Euriclea con una antorcha en cada mano debe subir alguna escalera y atravesar después un pasillo o corredor precediéndolo, aunque no se diga expresamente. Y ante el cuarto debe safar primero las cuerdas con que los batientes de la entrada se mantendrían cerrados para poderlos abrir. Y ¿cabe que esté mejor gráficamente exteriorizado el acto de quitarse Telémaco su camisa interior (el jitón) y dársela a Euriclea? Nada se omite que permita representarse de más de un modo el vivo y natural movimiento del joven tirándole esa pieza suya de vestir y el de ella al recibirla entre las manos para doblarla y colgársela cerca, a fin de que, aún a la incierta luz del crepúsculo matutino, atine a alcanzarla, cuando tenga que volvérsela a poner, al día siguiente.

Véanse ahora algunas descripciones. En la Iliada hállase como de persona la de Tersites magistralmente hecha (rapsodia B (segunda), versos 211 al 224) bajo su doble aspecto físico y moral, es decir, que se traza tanto su prosopografía como su etoyeya, una y otra en breves rasgos. He aquí la primera: "fué el varón más feo que vino a Ilión, bizco y cojo de cada pié, con los hombros corcovados que se contraían hacia el pecho, la cabeza puntiaguda en la que ralo era su pelo". ¡Retrato de cuerpo entero que casi no necesita retoques! Y he aquí la segunda: "sin poner freno a la lengua alborotaba diciendo muchas palabras groseras de modo indecoroso; aborrecíanle especialmente Aquiles y Ulises a quienes con frecuencia zahería, y entonces dando estridentes gritos insultaba al divino Agameón, sin que le preocupara que los aqueos se indignaran e irritaran mucho contra él, pues seguía increpándole a voz en cuello". De este modo algunos aspectos de la caja condición moral de Tersites preséntanse en acción, reservándose el poeta hacer lo mismo con otros por el estilo a virtud de los versos 265 al 271 en que al expresarse que es castigada su insolencia por Odiseo pegándole, agrégase que bajo el influjo del golpe se encorva mientras un grueso llanto corre por sus mejillas y un cruento cardenal se le forma donde cayó el cetro flagelador, así como que ante ello se sienta turbado y dolorido, mira a todos lados con aire de idiota y se enjuga las lágrimas, no despertando su dignidad y vergüenza ni que cuantos a su alrededor se hallaran riesen del incidente a carcajadas entre burlas y chacotas.

En la Odisea puede verse asimismo como descripción de lugar el antro de Polifemo (rapsodia iota o novena, versos 181 al 186 inclusive) que es una admirable topografía: "Llegado que hubimos a la cercana tierra, dice Ulises al rey de los feacios, se nos mostró en una extremidad, frontera a las aguas, elevada gruta a la sombra de unos laureles al lado del mar, bajo los que reposaban numerosos rebaños de ovejas y cabras, habiendo junto a ella una cerca basamentada en piedra y rodeada de grandes pinos y encinas de alto follaje".

Ambas descripciones son tan propias y vivas que merecen calificarse de verdaderas hipotiposis, como los retóricos llaman a las que sin ser extensas reunen tales caracteres. El físico y la moral de Tersites correspóndense y acomódanse entre sí al punto que la convexidad de un cuerpo a su concavidad o viceversa. De manera que el tipo surge acabado. Y las pinceladas del paisaje de la entrada del antro, por la robustez, acierto y esencialidad de sus trazos y dejar naturalmente adivinar los rasgos secundarios con gran precisión y exactitud ofrecen el cuadro de aquel lugar de la isla en su integridad, sin faltarle la menor tonalidad a su colorido, ni graduación alguna a sus sombras.

Nos faltan solo presentar ejemplos de comparaciones, y también ambos poemas ofrécenlos numerosos, aunque la Iliada con mayor frecuencia y extensión que la Odisea. En plena virilidad Homero cuando la compuso, según general creencia, para ninguna figura poética mostróse tan potente y fecunda su fantasía ni le otorgó su numen más libertad, dejándole adquirir soperior vuelo, y su genio supo radiar más esplendoroso. En ocasiones su vena fluye tan abundante que no una, sino dos comparaciones, a la vez usa para los mismos objetos. Mientras otras para opuestos repártelas a diestro y siniestro en mejor exaltación de su contraste.

He aquí un par de las de este grupo. Rapsodia delta (cuarta) (versos 422 al 439 inclusives). Hállanse después de rota la tregua los dos ejércitos de aqueos y troyanos frente a frente, listos para el combate, avanzando a su inmediato choque, cuando del modo que sigue se presenta la diferencia entre ambos: "Como las olas impelidas por el Céfiro se suceden en la costa sin cesar levantándose silentes primero en alta mar y estrellándose tumultuosas después contra la orilla cuyos promontorios si combadas remontan es para ser rotas entre espumas; así las falanges de los dánaos marchaban sucesivamente y sin interrupción al combate. Los capitanes daban órdenes a sus soldados respectivos, que avanzaban callados, temerosos de sus Jefes (no se hubiese por nadie dicho que les siguieran tantos hombres con voz en sus pechos). Todos hacían relucir las labradas armas de que iban revestidos. Los teucros avanzaban también, y como muchas ovejas balan sin cesar en el establo de un hombre opulento, cuando al ser ordeñadas oyen las quejas de los corderos, de la misma manera elevábase un confuso vocerío en el ejército de ellos; no era igual el sonido ni el modo de hablar de todos y las lenguas se mezclaban, porque los guerreros procedían de distintos y extraños países."

Ante comparaciones como esas no empalidecen mucho las de la Odisea a pesar de que suelen ser menos brillantes y más sencillas, pues resultan siempre tan oportunas; y como apenas se prodigan, acaso por eso mismo hasta suelen hacer el efecto de superarlas en naturalidad.

Una de las de mayor extensión, hállase en las rapsodia my (duodécima) destinada a hacer más gráfica la explicación de cómo Scila se apoderaba de los marineros de Ulises y se los engullía (versos 251 al 257 inclusives). Las palabras están así puestas en la boca de ese protagonista: "Igual que un pescador, desde lo alto de algún acantilado, con larga caña echa al mar el cebo encerrado en el cuerno de un buey montaraz para que piquen los pececillos, y luego va tirando a cuantos coge palpitantes en el roquedo, del mismo modo Scila arrojaba de si a mis compañeros, palpitantes también, y los devoraba en el umbral, mientras ellos prorrumpían en gritos y tendían sus manos hacia mí".

Las más comunes son como ésta de la rapsodia siguiente número 13), (versos del 81 al 85 inc.) (refiérese al regreso de Ulises a su patria desde la islá de los Feacios cuando marchaba ya la embarcación que lo conducía mar afuera): "del mismo modo que en un llano una cuádriga de potros azuzados por los mordiscos de la tralla devora el camino velozmente, así marchaba la nave, y el agua negra y profunda de la mar rumorosa quedaba hendida detrás".

Aquellas primeras comparaciones las de la Iliada, a **prima faciae** acaso parezcan forzadas, artificiosas y hasta amaneradas, no viéndose tan claras las semejanzas o analogías entre sus respectivos términos, como para que se estimen contribuyentes en algún grado a determinar mejor las circunstancias de los pasajes a que se aplican o a dar de ellas una impresión más gráfica y exacta.

A poco, sin embargo, de fijar bien la atención en tales figuras se notará que no son de ese solo, sino también de otro efecto, tanto o más importante, y, por consiguiente, de doble para sus fines, ya que en tanto con el primer símil se dá una impresión de conjunto más acabada de la forma en que las huestes aqueas marchan por la llanura troyana contra sus adversarios y con el segundo de la del modo asimismo completo de como responden a ese avance los teucros al iniciar el suyo en sentido precisamente opuesto, o sea saliéndoles al encuentro; por la colocación de ambos, uno al lado del otro, márcanse los contrastes entre las dos marchas, favorable sin duda para los aqueos. Efectivamente, vense así por un lado las líneas de guerreros de éstos en perfecta formación sucediéndose unos a otros en el avance sobre el terreno con la propia frecuencia y continuidad rítmica de las olas agitadas al impulso de los mismos vientos sobre el mar y, por otro lado, los grupos de teucros también en avance, pero apenas iniciado y, por tanto, con su cola o retaguardia todavía pendiente de abandonar de una vez los campamentos, donde óyense las órdenes de los respectivos jefes con sus respuestas, y unas y otras cruzarse en heterogéneas voces, produciéndose así la gran confusión, de que dan una idea bastante aproximada, la algarabía de los mutuos y continuos balidos entre ovejas y corderos durante la operación del ordeño en los ricos establos de abundante ganado.

Quizás para el hombre de nuestros días requiera vislumbrar la exactitud de estas comparaciones cierta suma de esfuerzos imaginativos ,a veces de alguna intensidad, por no estar familiarizado con los hechos o circunstancias que son sus objetos, pero para el griego de aquellos primitivos tiempos no podía ser más fácil y espontáneo, aunque solo fuera por lo vulgar y común que le era el conocimiento de sus asuntos.

También a eso se unían las condiciones excepcionales de que estaba dotada la imaginación del heleno de que ofrecen muy palmarias pruebas tantas maravillosas obras de arte plástica como nos han legado. Destacándose entre esas condiciones el vigor, la precisión y la claridad, bastábanle, pues, las menores indicaciones asociativas, con tal de que fuesen algo fundamentales, para reproducir en su espíritu las cosas del mundo real de modo tan completo y tangible, cual si estuviesen hiriendo a la sazón sus propios sentidos.

"La aptitud del griego antiguo, dice Alfred Fouillé en su Bosquejo Psicológico de los pueblos europeos, para percibir los más insignificantes matices y las menores relaciones de los objetos, se muestra bien ostensiblemente en la riqueza de la lengua, en la profusión de simetrías, en la existencia simultánea de un vocabulario para la poesía y otro para la prosa, en la asombrosa facilidad para hacer compuestos, en la variedad de las formas del verbo, en los recursos de que dispone para marcar la subordinación de los diferentes miembros de las frases, en las partículas que precisan las semejanzas o las oposiciones de ideas".

¡Cuán perfectas, acabadas y vivas no serían sus representaciones mentales al exigir para exteriorizarse cumplidamente por el habla un instrumento de tales riqueza, minucia y mutabilidad de modos y elementos! Y ¡con cuánta facilidad y exactitud no se obtendría a la vez su reproducción en el ánimo de aquellos a que el lenguaje se dirigiera, sin otro esfuerzo que el de usarse en su plenitud, o séase, propia y acertadamente, tal medio de transmisión!

Reuniendo, como se ha demostrado, todas estas condiciones, la poesía homérica ¿qué falta le hacían la **mise en scene**, la caracterización formal de cada personaje y la tramoya cuando convertida en el drama épico se representaba al decir de Berard? Por lo contrario; no pudiendo ser unas y otras sino imperfectas en relación con lo que hubieran querido significar, habrían estorbado el libre juego de la fantasía griega para hacerse completas sus figuraciones, ya que interpuestos los burdos signos entre esa potencia y los objetos, cualidades o modos que sacados de la realidad se trataran de reproducir, las imágenes todas quedarían al cabo deformadas por la presencia del impropio artificio.

¿A qué se debe, sino a la acción combinada de dichas peculiaridades del lenguaje y del genio griegos, que, según la misma Odisea, los cantos de Femio sobre la guerra de Troya y el retorno de sus héroes aqueos, entonados en el Palacio de Itaca, intensifiquen de tal guisa el dolor de Penélope, por la ausencia harto prolongada del esposo, que bajando de sus habitaciones al Megarón, donde se encuentra el aeda, le suplica que cambie el asunto de esos versos a causa de no poder resistir sus efectos? ¿Y que luego los de Demodoco en la mansión del rey de los Feacios acerca de la singular contienda desarrollada también en Troya entre Aquiles y Ulises, emocionen hasta un extremo tal al propio Odiseo que cubriéndose la cabeza con su manto, para ocultar las lágrimas, acabe por prorrumpir en gemidos, de que al fin se percate Alcinoo, ante el vivo recuerdo de los muchos sufrimientos que el incidente le ocasionara?

Hasta la ceguedad de que aparece adolecer el último de esos cantores atribuída después también a Homero ¿no es muy significativa? Cuando se quieren evocar imágenes pasadas o ausentes, con mayor facilidad, es instintiva todavía entre nosotros, la acción de cerrar los ojos, como si la vista de los objetos presentes estorbara o impidiera algo la regularidad, rapidez y éxito de aquel proceso mental.

Aún sin poseerse las condiciones excepcionales del intelecto griego cualquier hombre de hoy medianamente culto ¿no es capaz de levantar en su imaginación un suntuoso y acabado teatro, así como asistir tranquilo desde casa a la representación en su escenario, por los mejores artistas, de las más notables producciones dramáticas, sin otra cosa que tener a su disposición los respectivos libretos y darles adecuada lectura. Así al menos dijo el ilustre crítico y académico parisién Emile Faguet que lo conseguía tantas cuantas veces lo deseaba (sin los auxilios del cinema ni del radio) indicando a los demás aquellos medios, muy sencillos por cierto, que deben poner en práctica para también lograrlo, si les placía, en su tan popular obrita "L'Art de lire", de que ha hecho una correcta versión castellana don José Francés.

El único antecedente que exige Faguet (capítulo cuarto) es haber asistido mucho a representaciones teatrales. Suficiente entonces sería, cree, la lectura bien hecha de toda obra dramática para poderse asistir, sin gran esfuerzo, imaginativamente, a su más perfecta representación y con tal fidelidad que se experimenten las mismas sensaciones y emociones que si se recibieren realmente las correspondientes impresiones visuales y auditivas en la sala de un teatro, ante la verdadera y magnífica interpretación del drama por los mejores artistas, con un escenario al cual no le faltara ningún detalle, ni la menor propiedad, por cuya razón le encuentra la ventaja sobre el espectáculo real de satisfacer en superior grado las aficiones artísticas del más entusiasta, de cuya voluntad solo depende gustar a todo placer cada parte tantas cuantas veces se le antoje.

Y agrega: "Así es como hay que leer el teatro antiguo, pues no se debe olvidar que ese, cual ninguno, es, sobre todo, escultural, que sus personajes forman grupos armoniosos hechos expresamente para satisfacer tanto a los ojos amantes de la belleza, de las líneas como al espíritu ávido de la de los pensamientos, ni dejar de tener en cuenta que los griegos nunca dejaron de ser artistas y que, por tanto, nosotros necesitamos serlo, sinó para saborear plenamente como ellos su teatro, al menos para apreciarlo de una de las maneras, tal vez la más importante, que lo hacían".

Es claro que se refiere Faguet al teatro propiamente dicho, o sea, de la época clásica, según luego más circunstanciadamente lo expresa, pero ¿por qué no han de ser los mismos preceptos aplicables también a cualquiera otra representación dramática y, de consiguiente, a la de las epopeyas homéricas, si es verdad que estuvo en uso, según buen número de papiros testifican? Con mayor motivo todavía, dada la ausencia de elementos a la sazón para verificarla empleándose figuraciones formales, siquiera parecidas o aproximadas a las de aquellas.

Nada equivocado, por ende, resulta ver en el drama épico griego de los años 800 al 500 antes de Cristo, estudiado por Berard, el más remoto precursor del cinéfono, a que con tanto empeño hoy se aspira por el uso coordinado en mutua y perfecta adaptación del cinema y el fonógrafo, pues el valladar que aún los separa habíase ya felizmente salvado, merced solo al maravilloso poder de la imaginación de aquel pueblo extraordinario, para quien no existió eminencia o abismo, cordillera o cauce, pico o antro, capaz de oponer en la esfera del arte el más leve obstáculo a los gigantescos ímpetus de su voluntad o a los altos vuelos de sus concepciones.

Sería, por tanto, uno de los descubrimientos de estos tiempos que con mucha antelación a las videncias geniales de los Julio Verne y Heriberto G. Wells hicieran los griegos primitivos, aunque supliendo con la fuerza de su precoz inteligencia y la riqueza de su prolífica fantasía los instrumentos científicos que necesitaran todavía en el hombre luengos siglos de perseverantes estudios, continuas observaciones y múltiples experiencias para ser conquistados y atinar utilizarlos al propio objeto.

En ese caso constituirían las filmes, películas o cintas los cantos y rapsodias con sus fieles descripciones sucesivas y animadas de la realidad que reconociendo como fuentes impresiones sensibles directamente tomadas del mundo físico eran resultantes felices de combinaciones logradas merced a los prodigios del estro y a las maravillas del arte en las fecundas imaginaciones de sus excelsos poetas como Homero. El aparato instrumental la serie de elementos y recursos puestos en juego al interpretar las obras por el aeda o rápsoda para presentar con toda viveza y la mayor propiedad sus diversos pasajes. ¿Y el "operador? ¿quién sino este mismo oficiante, principal o casi único agente activo de la representación? Como foco de luz ¿cuál más potente que el genio del autor de los poemas alimentado por el rico caudal de su propia inspiración. ¿No serían sus radiaciones las que bañando la mente de los espectadores despertaran y mantuvieran sin interrupciones o decadencias el general interés? Ni el sustituto de la pantalla donde se proyectaran las escenas echaríase de menos, pues harto hiciera sus veces el campo de las conciencias de cada cual por que sucesivamente cruzaran en continuadas reproducciones las diversas imágenes visuales y auditivas evocadas por el aeda.

¿Qué de extraño esto ofrece? ¿No se estima hoy en Psicología análogo el interno funcionar de la conciencia al del sentido visual? Fuerza y exactitud máximas sin duda tiene esa otra asimilación. Aún respecto de sus objetos en sí mismos. Que por los definitivos resultados, a la postre con ellos obtenidos, el parecido raya en identidad.

Una gran parte de los espectadores del antiguo drama épico debía registrar psíquicamente sus impresiones casi lo mismo que la elite de los de nuestros cines, o acaso mejor, por cuanto que gozaban de la ventaja de incorporar a las representaciones visuales, en parecida forma y al propio tiempo, las auditivas.

A mayor abundamiento hasta en las notas vocales del coro, que conjetura Berard acompañaban la recitación y gestos del único actor en el drama épico, hallan sus correspondientes la música que nunca falta en nuestras modernas ejecuciones cinematográficas, aunque mucho deje por lo común que desear, y el canto, si bien monódico regularmente, con que en ocasiones también se complementan.

Ya esas ideas hubo de emitirlas el autor de este trabajo desde antes de terminadas para su publicación las grandes obras citadas, o sea el mes de Julio de 1921 cuando dió su lección oral, como ejercicio que se le exigía celebrar en las oposiciones a la Cátedra de Lengua y Literatura Griegas, que hoy profesa en la Universidad de la Habana, sobre el tema "Los Rápsodas".

Hallarían de fijo entonces no pocos de mis oyentes bastante aventurada la comparación. Y alguno acaso la calificara de peregrina. Se me había ocurrido, sin embargo, espontánea y naturalmente nada más que por mis diversas lecturas de ambos poemas homéricos y las escasas noticias que hasta allí se tenían de la forma de sus recitaciones públicas. ¿Cómo no reafirmarme en ella después de las interesantes revelaciones de los papiros últimamente descifrados y de sus comentarios del tan citado helenista?

Al fulgor que esparcen es como precisamente encuentran su adecuada explicación muchas de esas cosas que al mismo Berard se le antojan raras y aún pugnantes con el propio carácter dramático que no vacila, empero, asignarle a las representaciones de las epopeyas homéricas en los siglos noveno al sexto antes de Cristo.

Danse así las manos, enlázanse a través de los evos y las centurias esas dos manifestaciones del arte más complicado, surgida una a los albores de la civilización y otra a etapa bien avanzada del progreso. Sin obstar para ello que los principales instrumentos y aparatos del montaje de las de hogaño se caracterícen por su naturaleza física, mientras las de los de antaño, como productos exclusivos de la imaginación, fueran psíquicos. La relativa propiedad y notable precisión de los de ambas hacen equivalentes sus efectos.

Menos en el grado, naturalmente, de alcanzarlo, pues a pesar de todos los afanosos empeños del genio inventivo moderno aún no se ha logrado la completa armonía del fonógrafo y el cinema, mientras que, desde luego con los sustitutos dichos, el perfeccionamiento a que por ella se aspira tantos motivos hay para creer, cual de lo expuesto resulta, que habíanlo conseguido los antiguos griegos en las representaciones de su drama épico.

J. MAZA Y ARTOLA

# Greguerías habaneras

Josef. Botet

## CON PERDON DE RAMON

### EL TRANVIA

FLORECE una enorme interrogación en la cara de todos los pasajeros... Todos quieren aparentar una preocupación inmensa...

Sus movimientos son bruscos, el tabaco se consume rápidamente ante las chupadas apremiosas...

Y siempre hay halo de luz alrededor de sus cabezas, tal parece cual si la energía simulativa fuera mucha, y emanara al espacio, creando ondas hertzianas, que buscaran sutilmente un cerebro menos preocupado para saturarlo.

### EL BEODO

LA geometría de sus pasos es arbitraria...

Clasifícase en primer lugar la línea quebrada, luego una serie de círculos concéntricos tangentes a la misma...

Más allá un logaritmo de alcohol fermentado...

Oh! qué maravillosa es esa geometría de los beodos, si ncánones, ni un teorema de pitágoras que les señale la línea del tranvía.

Los beodos siempre murmuran palabras de compasión y aliento, para los imaginarios pordioseros de paz espiritual conque tropiezan en su camino...

La luz de los anuncios lumínicos graba lepra en su cara, dándoles cierto aspecto de santo, que le distiende las pupilas, a través de la cual, penetra toda la cidad, ébria de algarabía y de gozo... (En los oídos del beodo resuenan los aullidos de dolor de su hígado hipertrofiado...).

Luego sus ojos se nublan, mientras la ciudad se esconde detrás de la luna.

### FIESTA POLITICA. Folk-lore

VOLADORES y cohetes...

Zumbidos democráticos, voces aguardentosas ahitas de alcohol...

Frotamiento, hacinamiento, proclamas febricitantes, en las que parecen estar litografiados los colores nacionales.

El orador va moliendo con voz pastosa y retumbante, palabras impregnadas de patriotería barriotera...

El cacique envuelve en una mirada maligna, al inmenso rebaño que se agita a sus pies, el siempre se encuentra en un lugar visible de todos... Cae la tarde, forecen polícromos los cohetes...

La noche se hunde en la masa compacta del populacho, ébrio de ron y de "amor a la patria", dispersándolo en todas direcciones...

La ciudad los acoge con cierta sonrisa enigmática, en la que palpita un miedo... democrático.

### MOTIVO DE BARBERIA

HERMANO barbero...

Tu alma es polícroma como el tricolor anuncio de tu puerta...

Ves la vida a través del ángulo agudo de tus tijeras abiertas...

Hermano barbero, si los pelos hablaran qué no conocieras tú del alma de tus parropianos!...

Te agitas en una atmósfera perfumada, la tijera chasquea alegre entre tus dedos de artífice, mientras en la siniestra, el peine ríe locamente mostrando extático sus dientes agudos, así se desliza tu vida tranquila Maese Fígaro...

Erectas los pelos de tus parroquianos con magazines truculentos. Distingues a simple vista la nuca de un hombre de la de una mujer...

Sabes de confidencias femeninas hechas al calor de una oleada de Coty y el corte de dos guedeñas de azafrán...

Pero lo que más admiro en tí, hermano ,es la propiedad que tienes de tomar la vida por la punta de los pelos, y cortarla de un tijeretazo en medio de una atmósfera de polvo perfumado...

Vedado, Noviembre de 1927.

M.E.C.D. 2016

# HUMORISMO

—José, lleve esta carta inmediatamente a su destino.
—Es que... está lloviendo, señora, y no tengo paraguas.
—Mejor; cuando llueve y no se tiene paraguas se va más aprisa.
(De "Le Rire", de París)

—¿Pero no sabe usted **quién soy**, señor Durand? No es usted buen fisonomista.
—Soy buen fisonomista, caballero; pero no soy el señor Durand.
(De "Pêle Mêle", de París).

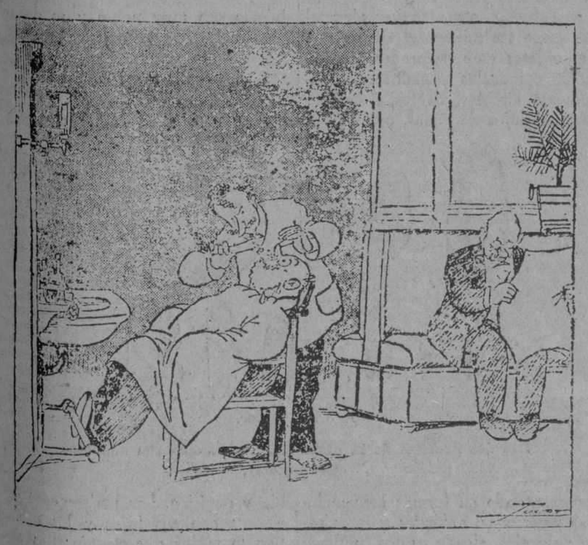

MUY SENCILLO

EL BARBERO.—¿Y qué me dice usted, don Isidoro, de la manera de matar que tienen estos toreritos de ahora? ¡No dan más que puñaladas descuerceras!
EL PARROQUIANO.—¡Maestro, vamos a hablar de otra cosa!
(De "La Voz", Madrid).

—Qué, ¿se pesca mucho en esta playa?
—¡Algunos que otros peces gordos que vienen de la capital, y de esos que comer todo el año!
(De "La Voz", Madrid).

Decorado por J. F. Botet

**Una excursión en cometa (1)**

**El Herald**, de Nueva York, publicó la siguiente nota:

"Hemos recibido un anuncio para su inserción; pero como se refiere a asuntos de interés general y palpitante, le damos cabida en el texto de nuestro diario. Creemos que explicada así esta determinación, será inútil presentar excusas a los lectores".

**Anuncio.**

TENGO la honra de participar al público que me he asociado con el señor Barnum (2), a fin de tomar en arrendamiento el cometa durante algunos años. Nuestro objeto es iniciar una meritoria empresa, para la que necesitamos contar con el favor del público.

Tenemos el propósito de organizar una gran excursión a los cuerpos celestes. Los viajeros encontrarán a su disposición cómodos y lujosos camarotes en el cometa. La cauda presenta espacio para un millón de departamentos. Cada uno de éstos estará provisto de agua fría y caliente, gas, espejos, paracaída, etc., etc., etc. Sí, como esperamos, el público solicita mayor número de habitaciones, construiremos las que sea necesario, pues contamos con espacio suficiente. Habrá billares, salas de juego, avenidas para bolos, salones de concierto, teatros, bibliotecas, baños, peluquerías y cuantas ventajas puedan ofrecerse a un viajero de gustos refinados. En la cubierta plantaremos un parque con caminos espaciosos para coches. Esos caminos tendrán un desarrollo de doce mil kilómetros. También publicaremos periódicos para los pasajeros.

**PARTIDA DEL COMETA**

Este saldrá de Nueva York el 20 del mes en curso, a las diez de la noche. Se suplica a los viajeros que estén a bordo cuando muy tarde a las ocho de esa noche, a fin de evitar confusiones y extravíos de equipajes. Aún no sabemos si se exigirá el requisito del pasaporte, pero aconsejamos a nuestros favorecedores que se provean de los documentos necesarios, para evitar contingencias desagradables. No admitimos perros a bordo. Hemos adoptado esta regla, que no tendrá excepciones, en vista del sentimiento público dominante con relación a los mencionados animales. Garantizamos la seguridad de los viajeros. Hemos adoptado cuantas medidas puedan conducir a este fin laudable. Hay, en efecto, una barandilla muy sólida, que da la vuelta a todo el cometa, y además tenemos estrictamente prohibido que los pasajeros se asomen al espacio cuando no vayan acompañados por mi socio o por mí.

**SERVICIO DE COMUNICACIONES**

Lo hemos organizado con grandísima solicitud. Naturalmente, este servicio se reduce a la telegrafía. Personas que ocupen camarotes separados por una distancia mayor de veinticinco millones de kilómetros, pueden comunicarse con sus parientes, amigos, socios y conocidos. Se garantiza la respuesta en el término de once días. Los telegramas nocturnos pagarán la mitad de los precios de la tarifa ordinaria.

**COMIDAS**

A todas horas del día y de la noche. En los camarotes, el precio tendrá un recargo.

**RELACIONES INTERESTELARES**

La Empresa no teme hostilidades, pues ha establecido relaciones amistosas con todos los cuerpos celestes de consideración; pero para la tranquilidad del público que nos favorezca, llevamos morteros, cañones de sitio y picas de abordaje. La Historia nos enseña que las tribus de islas pequeñas y remotas, son frecuentemente hostiles a los extranjeros que las visitan, y puede suceder lo mismo en el caso de estrellas de la décima a la vigésima magnitud. La expedición se abstendrá de inútiles manifestaciones contra los pueblos de los mundos que encuentre al paso, y tratará con urbanidad y delicadeza a los asteroides, pues empleará con éstos exactamente las mismas formas correctas que asumen sus relaciones con Júpiter o Saturno. Esto no quiere decir que aceptemos un ataque indebido, o que dejemos de protestar contra la insolencia de un cuerpo celeste, ya procedan esos actos de los gobiernos respectivos o de particulares que pretendan abusar de las circunstancias reinantes en el firmamento. Somos enemigos de la efusión de sangre, pero nos proponemos seguir una política de dignidad y firmeza, no sólo en nuestras relaciones con las simples estrellas, sino en las que tengamos con las constelaciones. Queremos que el nombre de los Estados Unidos sea respetado desde Venus hasa Urano. Y en todo caso, si no logramos inspirar amor, contentémonos al menos con que se nos considere.

(1) Publicado durante "un pánico de cometa.
(2) Empresario de circo.

**MISIONEROS**

Irán en número suficiente, pues deseamos derramar la luz de la verdad en todos los orbes celestes, que si bien físicamente aparecen radiantes moralmente están sumidos en tinieblas. Estableceremos centros de catequesis dominical en donde sea posible. Y también hay arreglos para introducir la enseñanza obligatoria en el firmamento.

**RUTA**

El Comité visitará primeramente a Marte y seguirá por Mercurio, Júpiter, Venus y Saturno. Los elementos municipales de Washington y de Nueva York que deseen examinar los **anillos** (1), podrán hacerlo con toda comodidad y holgura. Nos detendremos en todas las estrellas de cierta magnitud, y organizaremos excursiones para que nuestros favorecedores puedan conocer todos los sitios interesantes. Iremos a la Osa Mayor, y no se omitirá ninguna de las principales constelaciones del planisferio. Seguiremos la Vía Láctea, que es la corriente del Golfo de Méjico en los mares del espacio. Las personas que quieran bajar al Sol, pueden hacerlo con toda comodidad, pues llevamos un surtido de ropa adecuada. Hemos hecho nuestros arreglos con todo cuidado, a fin de que por cada cien millones de kilómetros haya cuando menos una parada. Así se mantendrá siempre viva la curiosidad del turista.

**ESCALAS, EQUIPAJES, ETC.**

Hay billetes para todos los puntos de la ruta. Los equipajes pueden facturarse para el astro que desee el viajero, aunque él siga adelante. Las personas que quieran esperar el regreso del cometa, pueden quedarse en el astro de su elección, y sólo se les cobrará el pasaje a ese astro.

**UN VIAJE ESTUPENDO**

Después de recorrer las estrellas y constelaciones más célebres de nuestro sistema, y de inspeccionar personalmente los cuerpos celestes que apenas pueden distinguir los mejores telescopios, emprenderemos un viaje de descubrimiento. Más allá del alcance de la visión de los aparatos ópticos, hay innumerables cuerpos celestes que giran como torbellinos en las ilimitadas soledades del espacio infinito, y los trillones y cuatrillones de mundos que allí se encuentran, hacen del campo visible desde la tierra algo semejante a la fosforescencia que la proa del viajero levanta durante un abrir y cerrar de ojos en los mares de los trópicos. ¿Qué es esa fosforescencia de un instante comparada con la anchurosa extensión del Océano? Los niños que ocupen las mesas en el primer servicio, pagarán los precios de tarifa de los adultos.

**PRECIOS**

Desde la Tierra a Urano, con visitas al Sol, la Luna y los principales cometas, se cobrará el módico precio de $2.00 por cada 50 millones de kilómetros de viaje efectivo. Se hará una rebaja muy considerable para los que tomen billete de ida y vuelta.

**CONDICIONES TECNICAS DEL VIAJE**

El cometa es nuevo, y además está provisto de todas las mejoras recientes. Este es su primer viaje. No hay otro cometa más rápido en toda la línea. Recorre 25 millones de kilómetros diarios, basándonos sólo en las pruebas de la maquinaria, tal como funciona actualmente; pero tenemos pensado llevar personal norteamericano, y, si el tiempo es favorable, será posible desarrollar una velocidad de 45 millones de kilómetros por día. Esta velocidad no es excesiva ni peligrosa. Está estrictamente prohibido entrar en competencias de velocidad con otros cometas. Las personas que quieran tomar distinta ruta, pueden aprovechar las conexiones que hemos arreglado con distinos cometas. Estamos en relación con las principales líneas.

**SEGURIDAD**

Insistiremos sobre este punto. Nadie negará que el cielo está infectado de viejos cometas, totalmente inservibles, que no han sido inspeccionados por lo menos hace diez mil años, y que sólo serían utilizables para alijadores. Nosotros hemos declinado toda relación con ellos.

**HORARIO**

Los que quieran hacer el viaje redondo, tendrán la preferencia en la instalación de camarotes. El viaje redondo se hará en ciento siete años, y los pasajeros desembarcarán en Nueva York el 14 de diciembre de 1991. Esto nos da una ventaja de cuarenta años respecto de cualquier otro cometa. Debemos advertir que se prohibirá estrictamente toda clase de juegos inmorales, y que no permitiremos apuestas sobre la velocidad del buque.

**NOMBRE DEL COMETA**

Por virtud de una de las cláusulas del arrendamiento, el cometa dejará de lamarse Goggia, y tomará el nombre de **Cometa Barnum.**

**CUESTIONES FINANCIERAS**

Aunque nuestro cometa presenta indudables ventajas para todos aquellos pensionados del Poder Público a quienes se retarda su paga, pues al regreso encontrarán tal vez la ocasión de percibir lo que les corresponde, y entretanto habrán matado el tiempo de espera, creemos oportuno llamar la atención de los hombres de negocios sobre las ventajas que ofrece la expedición desde un punto de vista exclusivamente mercantil. En efecto, los pasajeros podrán participar en todo beneficio que reporte a la Empresa el descubrimiento de estrellas, soles, lunas, cometas, meteoros y almacenes de electricidad convenientemente utilizables.

Otra de las ventajas que ofrecemos al espíritu práctico de nuestros compatriotas, es el cargamento de brochas que llevamos para pintar anuncios en las constelaciones. Esto será de mucho interés para los fabricantes de medicinas de patente. Los empresarios de cremación pueden hacer arreglos con la Compañía, y ésta les facilitará combinaciones ventajosas con los astros incandescentes.

**PARA INFORMES**

Así como para billetes, factura de equipajes, etc., los interesados podrán entenderse con mi socio. Yo sólo entraré en funciones directivas cuando el cometa esté listo para la marcha. Entretanto, necesito que se me deje libre de pequeños pormenores, pues debo dedicar todo mi tiempo a la organización general de la Empresa.

LA ESPOSA DEL BOXEADOR

—Cuando me daba motivo, le lleraba la cara de puñetazos; pero tuve que desistir, a causa de su sistema nervioso... ¡Parece ser que no le hacía más que cosquillas!

(Del "A B C" Madrid).

EN EL AÑO 2.000

—¡Señoras y caballeros! ¡Pasen a ver la mujer del pelo largo! ¡Sólo por diez céntimos!

(De "Le Rire", de París)

—El año pasado tuve un novio que se llamaba Julio y este año tengo otro que tiene ese mismo nombre.
—¿Y cómo haces para distinguirlos cuando hablas de alguno de ellos?
—Pues hablo de Julio de 1926 y de Julio de 1927.
(De "El Universal", Méjico)

—¡Todos esos aperitivos más bien lo que hacen es quitar las ganas de comer!
—Que es precisamente lo que deseo; porque ahora mismo tengo unas ganas locas de comer y hoy no tengo para cenar.
(De "La Voz", Madrid).

EL REGALO DEL YERNO

LA MUJER.—¿Y a mamá le has traído algo?
EL MARIDO.—Sí; esta cesta de setas.
—¿No serán venenosas?
—Eso ya lo veremos cuando las coma.
(De "Le Petit Journal", de París)

M.E.C.D. 2016

# PAGINA INFANTIL

## Notas Editoriales

### UNA CONMENORACION PATRIOTICA

**El próximo miércoles es el aniversario de la muerte, en un combate que tuvo efecto en la finca llamada "San Pedro", término municipal de Punta Brava, el 7 de Diciembre de 1896, del Lugarteniente del Ejército Libertador de Cuba, General Antonio Maceo y Grajales, de su joven ayudante Francisco Gómez Toro y de varios patriotas más, durante la Guerra de Independencia, que comenzó el 24 de Febrero de 1895. En dicho guerra, así como en la llamada de los Diez Años, y en otras luchas más por la libertad de nuestra patria, murieron miles de cubanos, a los cuales debemos respeto, veneración y gratitud por los sacrificios que realizaron en servicio de nuestro país. Por ese motivo, nuestro Congreso aprobó una Ley, destinando un día al año para recordar a todos esos héroes y reverenciar su memoria, y se escogió el 7 de Diciembre, fecha de la muerte de Maceo, porque a éste inmortal caudillo se le considera como el más gallardo y famoso soldado del Ejército Libertador.**

**No hay un muchacho cubano, así lo creemos nosotros, que no sepa algo de Maceo. Sin embargo, la idea que muchos tienen de él es incompleta, porque su valor fué tan extraordinario, que sobresale sobre todas sus demás cualidades y las deja como olvidadas y obscurecidas, aunque son muy dignas de admiración también. En efecto, Maceo fué un hombre que puede servir de modelo a los muchachos y a los jóvenes de Cuba o de cualquiera otro país en muchos sentidos. En primer lugar, veló siempre y con exquisito cuidado de su decoro personal y procuró cultivar su inteligencia y dignificar su carácter, elevándolo y ennobleciéndolo. De muy modesto orígen y con una educación muy incompleta de muchacho, aún en la guerra y en los campamentos usó siempre un lenguaje decoroso, sin emplear jamás palabras suvias o groseras. Sus maneras eran muy corteses hasta con sus más humildes subordinados y trataba con deferencia a todo el mundo, sin envanecimiento ni autoritarismo. No bebía ni fumaba, y se conservaba sencillo y digno, sin ostentación ni altivez, aún en los momentos en que se sentía más halagado por la fama y la admiración de cuantos le rodeaban. Cumplía sus deberes militares estrictamente y era fiel observador de la disciplina, que imponía sin violencia pero con inquebrantable firmeza. Jamás en su larga vida de soldado, se pudo contar con él para nada impropio en contra de sus jefes o de los Gobiernos revolucionarios. Su desinterés y su honradez fueron ejemplares y como si todas estas hermosas cualidades fueran pocas, procuró mejorarse sin cesar por el estudio y el trato con las personas cultas y de elevados sentimientos. Con sus enemigos fué, sin excepción, caballeroso y humano, no pudiéndose citar de él un solo acto de crueldad, y sí muchos de generosidad magnánima. Por eso se le respetaba y se le admiraba hasta por sus más enconados adversarios. De manera, que si el héroe y el soldado son merecedores de nuestra admiración más entusiasta, el hombre de cada día no es menos digno de ser imitado y enaltecido.**

**Los muchachos de Cuba puede que no se vean nunca en la necesidad de tratar de imitar el valor bélico de Maceo, pero harían bien en procurar cultivar en sí mismos las bellas prendas de carácter del héroe cubano, que supo elevarse, por su propio y tenaz esfuerzo, a las cumbres del respeto del honor y de la gloria.**

## CRUCIGRAMA No. 9

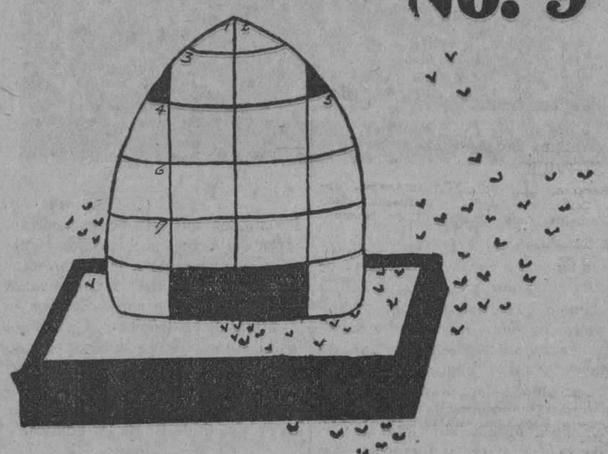

**DEFINICION DEL CRUCIGRAMA NUMERO 9**

HORIZONTAL

1.—En la baraja.
3.—Nombre de letra.
4.—Roca grande.
6.—Sin ellos no puedes ver.
7.—Rostro.

VERTICAL

1.—Insecto muy industrioso que es emblema del trabajo.
2.—Tratamiento que se da a los hombres.
4.—Lo contrario de mucho.
5.—Cocinar.

## ADIVINANZAS

NUMERO 1

Preguntaron a un Santo si quería un poco de vino de un vaso que le enseñaban.

Con esta pregunta y la respuesta que dió el Santo, se forma el nombre completo del Santo a quien ofrecieron de beber.

NUMERO 2

Blanca como la leche
Negra como la pez
Habla sin tener lengua
Camina sin tener pies.

Las soluciones en el próximo número.

## CHARADAS

NUMERO 1

1a. sílaba: En la baraja.
1a. y 2a. En el firmamento.
2a. y 3a. Asiento de los reyes.
1a. y 3a. Animal cuadrúpedo.
4a. y 3a. Animal muy parecido al hombre.
Todo: El que estudia los astros.

NUMERO 2

1a. y 2a. sílaba: En el Vaticano.
1a. y 3a. Madera.
3a. y 4a. Porción.
4a. Infusión.
2a., 3a. y 4a. Ejercicio para aprender a escribir.
Todo: Juguete.

Las soluciones en el próximo número.

## LEYENDAS DE OTROS TIERRAS

### EL PRIMER NENUFAR

*(NARRACION INDIA)*

ENTRE los pieles-rojas se explica el origen de los nenúfares, esos blancos lirios que brotan en la superficie de las aguas americanas de la siguiente manera:

"Hace miles de años una estrellita le pidió permiso a su mamá, la luna para bajar a vivir en la tierra. Ella quería a los niños indios, a quienes contemplaba muchas veces desde el cielo.

La madre luna le dijo: "Puedes dejarte caer a la cumbre de la montaña donde estarás todavía bastante cerca de mí para que yo pueda cuidarte."

Así fué como, muy temprado por la mañana, se dejó caer la estrella a la cumbre de la montaña. Pasó contentísima todo el día. El sol le daba calor a la madre luna y las estrellas hermanas dormían a poca distancia. Luego llovió y un maravilloso arco-iris vino a tocar la cumbre de la montaña. Pero después de un rato, el arco-iris se fué, el sol desapareció y la madre luna estaba ocupadísima haciendo brillar las estrellitas hermanas. La pequeña estrella sintió miedo. Muy temprano por la mañana del día siguiente se dejó caer al pico de la loma que quedaba junto a la montaña.

Allí estuvo contenta todo el día. El sol aún estaba bastante cerca para calentarla, y sabía donde encontrar a la madre luna. Para mayor satisfacción, subieron a jugar en la loma unos indiecitos a quienes quería mucho la estrella. Pero después de un rato el sol se fué, los niños volvieron a sus "wig-wams" y la estrellita se quedó sola otra vez.

Al pie de la loma había un bosque lindísimo y en la madrugada, la estrellita solitaria se dejó caer al árbol más alto. Se encontró en un sitio encantador. Las ramas eran verdes y daban una sombra fresca y olorosa. Todo el día estuvieron diciéndole secreticos las hojas y los pájaros le entonaron sus mejores canciones. Pero después de un rato las hojas pararon de cuchichear y se durmieron y la mayoría de los pájaros se fueron volando a sus diferentes nidos. Los que se quedaron en las ramas del árbol empezaron a sentir sueño. Se acabó toda la música del día y comenzaron los ruidos de la noche. La estrellita sintió un miedo grandísimo al verse sola.

Cerca del bosque había un lago al que los indiecitos daban el nombre de "Aguas Relucientes". La estrellita se decidió a caer al lago para estar más cerca de los niños indios y como una hora después del crepúsculo se dejó caer sobre las Aguas Relucientes.

Los indiecitos que en ese momento escuchaban junto a la hoguera los cuentos que les hacía el anciano jefe de la tribu, vieron caer la estrella. Se creyeron que había caído del cielo y exclamaron: "Vean, el Gran Espíritu ha enviado una estrella para que viva en nuestras Aguas Relucientes. Por la mañana tenemos que ir a buscarla."

Muy temprano sacaros sus canoítas a las Aguas Relucientes para buscar la estrella. Estuvieron paleteando de un lado a otro sobre las olas cristalinas hasta que al fin percibieron un reflejo. Impulsaron con fuerza sus canoas en esa dirección. Cuando llegaron al lugar encontraron una hermosa flor con pétalos de nieve y corazón de oro. Era la estrellita que se había convertido en preciosa flor al tocar la superficie de las Aguas Relucientes.

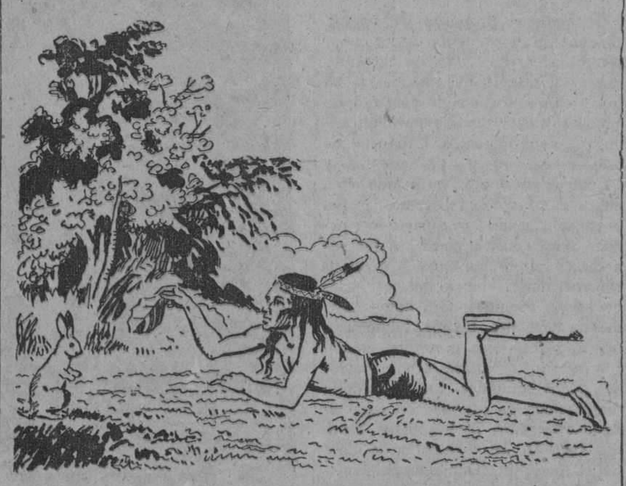

Los niños indios quisieron mucho a la flor y le dieron nombre. Le llamaron "Wa-wa-ta-see", que significa "flor de estrella".

Esto sucedió hace cientos de lunas, pero todavía, cuando los indiecitos ven caer una estrella dicen: "El Gran Espíritu nos ha enviado una nueva estrella para que viva en las Aguas Relucientes y al amanecer bajan corriendo a orillas del lago para ir en sus canoas a buscar la flor recién caída. Se pasan todo el día entre las lindas flores estrellas, y todas las noches, mientras escuchan los cuentos junto a la hoguera, están velando a ver las nuevas flores estrellas que caen en su laguna."

## HECHOS Y ANECDOTAS DE LA HISTORIA PATRIA

### LOS TAINOS

**TRABAJOS Y OCUPACION DE LOS TAINOS**

Los taínos vivían principalmente de sus cosechas de maíz, del casabe que preparaban con los tubérculos de la yuca y de los frutos de otras plantas indígenas. Además cultivaban boniatos, tabaco y algodón. Se dedicaban también a la pesca y a la caza, pero ésta, a causa de la escasez y del pequeño tamaño de la mayor parte de los animales terrestres, era de poca importancia. Casi toda la pesca la realizaban con redes o anzuelos. Unos palos cortos y gruesos, llamados **macanas** y las lanzas arrojadizas o javalinas, eran sus instrumentos favoritos para la caza y la guerra. El arco y la flecha, aunque existían entre ellos, parece que eran poco usados.

Los taínos construían canoas para viajar por los ríos y el mar. Eran grandes troncos ahuecados por el fuego, de una sola cavidad. Las habían muy grandes y bien construídas, impulsándolas con remos.

Canoa india.

Para cortar madera y otros usos semejantes, los taínos usaban hachas de una piedra muy dura llamada pedernal. Algunas las pulían muy bien, dándoles una forma tan perfecta, que resultan muy difíciles de superar. Estas hachas se montaban y amarraban en mangos de madera. Los tainos ejecutaban también trabajos de talla y recorte de piezas de madera, de hueso y de conchas, utilizando cuchillos, raspadores y taladros hechos de pedernal. Su habilidad para trabajar el pedernal era muy inferior a la que manifestaban para lo demás. Cuando terminaban la labor más gruesa de un objeto, lo pulían, empleando para ello piedras areniscas, sobresaliendo mucho en sus tallados de madera y concha. Los hacían con tanta deicadeza y simetría, que es muy difícil hallar otros mejor ejecutados entre los indios del Continente. Los objetos eran decorados con patrones o modelos geométricos, generalmente círculos, óvalos y complicados dibujos de líneas, con figuras representando en formas convencionales personas, animales y seres sobrenaturales, siendo estos últimos muy grotescos.

**MANERA DE VIVIR DE LOS TAINOS**

Los tainos vivían en mucho atraso. En sus casas se carecía hasta de lo más indispensable para disfrutar de alguna comodidad. Andaban descalzos, no usaban nada para cubrirse la cabeza y casi siempre iban desnudos. Sólo las mujeres se cubrían con un pequeño delantal tejido de algodón o de paja. En cambio, gustaban de adornarse mucho, pintándose el cuerpo y usando collares y pendientes de piedra, de concha y de hueso y aretes circulares de concha para las orejas. También empleaban para el adorno personal semillas, frutas de diversas plantas y plumas de colores vivos y vistosos.

Los alimentos los cocían en cazuelas u ollas de barro fabricadas por ellos mismos, o colocándolos directamente sobre el fuego. Además de casabe, maíz, boniatos y frutas, comían pescado, aves, jutías, guabiniquinajes, jubos, lagartos, jicoteas, y cuantos animales caían en sus manos.

Para preparar el casabe construían unos ralladores especiales, incrustando numerosas piedrecitas en la superficie de una ancha tabla de madera. Con estos ralladores desmenuzaban la yuca, convirtiéndola en **catibía**. El jugo venenoso que cierta clase de yuca suele contener, se lo extraían prensando la catibía en una cesta o un saco de paja, tejido a mano. Esta clase de rallador y esta prensa se usan todavía entre los indios arauacos de la América del Sur. La catibía, después de prensada, se disponía en forma de tortas delgadas que colocaban al fuego sobre una plancha circular de barro cocido o de piedra llamada **burén**. Entre los restos de los antiguos pueblecitos de los tainos abundan fragmentos de estos burenes. Hasta hace unos pocos años, todavía en Cuba se fabricaba casabe de una manera parecida a como lo hacían los indios.

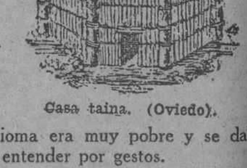

Ollas de baño decoradas.

La vida de los taínos era muy monótona. Los trabajos caseros, la caza, la pesca y el cultivo de sus conucos ocupaban casi todo su tiempo. La caza y la pesca no eran distracciones para ellos, sino trabajos necesarios y penosos. Sus principales diversiones consistían en unas fiestas llamadas **areitos** y en cierto juego de pelota. Los areitos se celebraban casi siempre de noche y consistían en cantar y bailar a la luz de hogueras encendidas en medio del batey. Las pelotas que usaban en sus juegos eran de resina endurecida. Otro de sus placeres era fumar tabaco.

Como en sus casas los asientos eran muy raros, permanecían casi siempre en cuclillas. Al hablar gesticulaban mucho, tal vez porque su idioma era muy pobre y se daban a entender por gestos.

Casa taina. (Oviedo).

**CARACTER DE LOS TAINOS**

Los tainos eran de carácter amable y pacífico. Los padres eran cariñosos con sus hijos y los cuidaban lo mejor que podían. Los que vivían en un mismo pueblo tenían un jefe, al cual llamaban **cacique**. El cacique era respetado y obedecido por todos los del pueblo, quienes se llevaban bien unos con otros. La caza, la pesca y los frutos recolectados se entregaban al cacique, distribuyéndolos éste después entre todos.

Generalmente nunca los de un un pueblo peleaban con los moradores de los puebos próximos, aunque cada puebo era independiente y la Isla no tenía un gobierno común.

Los tainos no tenían la cualidad de la previsión, propia del hombre civilizado. Pensaban poco en lo porvenir y vivían al día. No obstante, eran fieles y leales a sus amigos.

Aunque no eran guerreros, a veces los de la región oriental tenían que pelear con indios de otras islas que venían a Cuba, principalmente con los caribes, los cuales solían hacer incursiones en las costas. En sus peleas los tainos gritaban mucho para atemorizar a sus enemigos.

De la mitología o religión de los tainos se sabe poco. En sus ceremonias religiosas usaban máscaras, unos ídolos llamados **cemíes** y otros objetos.

Probablemente la mayor parte de los objetos de uso religioso eran de un material de fácil destrucción por la acción del tiempo y debido a eso no se han encontrado entre los restos de sus caseríos.

Adornos tainos.

Las dos figuritas de la parte inferior derecha son amuletos. (Harrington).

## NOTAS DEL FOLKLORE CUBANO

**CANTOS Y JUEGOS DE LOS NIÑOS CUBANOS**

Duérmete niño lindo
que ahí viene el "coco"
y se lleva a los niños
que duermen poco.

Cállate niñito
y no llores más,
que si viene el "coco"
te podrá llevar.

Este niño lindo
se quiere dormir
tiéndale su cama
en el toronjil.

Si este niño lindo
se quiere acostar
póngale su cama
en el platanal.

Si este niño se durmiera
mucho se lo agradeciera,
daba gusto a sus ojitos
y a su madre se lo diera.

Duérmete mi niño,
duérmete mi amor,
duérmete pedazo
de mi corazón.

**JUEGOS**

Uno de los más conocidos juegos de los niños cubanos es el de "Catalina y el marinero".

Se juega formando una rueda de niñas, en cuyo centro se sitúa, arrodillada, una de ellas, que es "Catalina".

Al llegar a cierta parte del canto, "Catalina" se pone de pie y otra niña, el "marinero", va junto a ella.

La letra del canto es la siguiente:

En Galicia hay una niña
que Catalina se llama,
Sí, sí;
Que Catalina se llama.
Todos los días d efiesta,
Su padre la regañaba
Sí, sí;
Su padre la regañaba.
Porque no quería hacer
Lo que su padre mandaba
Sí, sí;
Lo que su padre mandaba.
Mandóle hacer una rueda
De cuchillas y navajas
Sí, sí;
De cuchillas y navajas.
Ya la rueda estaba hecha
Y la niña arrodilla
Sí, sí;
Y la niña arrodillada.
Sube, sube, Catalina (1)
Que allá en el Cielo le llaman
Sí, sí;
Que allá en el Cielo te llaman.
¿Por qué me quieren del Cielo
Que tan deprisa me llaman
Sí, sí;
Que tan de prisa me llaman?
Para arreglar una cuenta
De la semana pasada
Sí, sí;
De la semana pasada.
Al subir a Catalina (2)
Cayó un marinero al agua
Sí, sí;
Cayó un marinero al agua.
¿Cuánto me das marinero
Porque te saque del agua
Sí, sí;
Porque te saque del agua?
Todo mi oro y mi plata,
A mi mujer que te sirva
Sí, sí;
Y a mis hijos por esclavos.
No, no yo no quiero eso,
Sino un beso de tu boca
Sí, sí;
Sino un beso de tu boca.

(1) Aquí parece faltar alguna parte.

(2) En esta parte la niña que está haciendo de "Catalina" se pone de pie y el "Marinero" va junto a ella.

(De la revista Archivos del Folklore Cubano).

Hacha de pedernal. Cráneo de indio taino. Burén para tostar casabe.

## Un Pájaro Rebelde

**La pequeña avecilla que aparece en el grabado ha sido recientemente incorporada a a la colección del Jardín Zoológico de Londres.**

**Este pajarito es muy difícil de conservarse cautivo, porque en cuanto lo ponen entre rejas se niega a comer, prefiriendo morirse.**

## EJERCICIO DE IMAGINACION

12 93 47 65
53 42 79 62
98 54 31 18
63 89 21 74

He aquí 16 números de dos cifras cada uno.

¿Podrán ustedes ponerlos en los cuadros, uno en cada cuadro, de modo que no haya dos números iguales en la misma línea, ni horizontal ni verticalmente?

Por ejemplo: No se podrán poner 12 y 31 en la misma fila porque entonces habrían dos "unos". En cambio 93 y 47 pueden estar en la misma fila porque no tienen números iguales.

La solución en el próximo número.

## PROBLEMA

**Remitido por José Liñero**

Un indivduo quiere transportar 20 fanegas de trigo en 20 bestias: mulos, caballos y burros, cargando cada mulo 3 fanegas, cada caballo 1 y cada burro media. ¿Cuántos mulos, caballos y burros se necesitan para llevar las 20 fanegas?

La solución en el próximo número.

## SOLUCIONES DEL DOMINGO ANTERIOR

**SOLUCIONES DE LAS CHARADAS**

NUMERO 1

Candela.

NUMERO 2

Mariposa.

NUMERO 3

Campoamor.

**SOLUCIONES DE LAS ADIVINANZAS**

No. 1.—El humo.
No. 2.—El huevo.
No. 3.—El gato.

**SOLUCION DEL CRUCIGRAMA NUMERO 8**

HORIZONTAL

1.—Cauto.
6.—Muros.
7.—Clara.
8.—Valor.

VERTICAL

1.—CMCV.
2.—Aula.
3.—Ural.
4.—Toro.
5.—Oscar.

## Al Trabajo de Imaginación

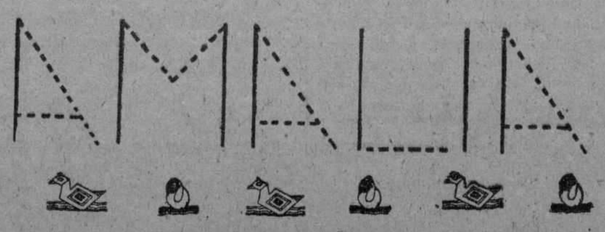

M.E.C.D. 2016

# Los Veteranos de Manzanillo

LLAMAMIENTO A LAS DELEGACIONES DE TODA LA REPUBLICA

La Delegación local del Centro de Veteranos ha dirigido a las entidades hermanas de toda la República la siguiente circular:

"Manzanillo, 14 de Noviembre de 1927.

Compañeros:

El día 12 de este mes, en la sesión plenaria de esta Delegación de Veteranos, se acordó decir a ustedes lo siguiente:

Por fin, después de dos años o más de estar luchando, se ha conseguido que se lleve a la Cámara de Representantes, donde se presentó el día 11 por los Representantes R. Villaverde y S. San Pedro, que esta Delegación comisionó, y a los que acompañaron a firmar S. Rey, P. del Río y J. Sierra; nuestra moción del 1o. de mayo de 1925, y que hemos circulado dos veces entre ustedes para que el Estado haga una Ley, considerando a los Veteranos de la Independencia como miembros del Ejército Nacional en activo servicio, para que a su fallecimiento se "costeen sus funerales y se le hagan honores militares", de acuerdo con los Artículos del Reglamento de dicho Ejército Nacional números 230, 1508 y 1509, para evitar el triste espectáculo que presenta ver en muchos pueblos de la Isla conducir a los que se sacrificaron por la Patria, en los ridículos carros de La Lechuza, por falta de recursos.

También ellos presentaron otra Ley, de acuerdo con la Moción de esta Delegación, cuya copia les adjuntamos, para que no se tenga olvidado por más tiempo el sagrado lugar en que el 10 de Octubre de 1868 se alzara, dándole libertad a los hombres de color y proclamando la Libertad de Cuba, el Padre de la Patria, Carlos Manuel de Céspedes, o sea la Finca La Demajayua de este Municipio.

Ahora falta que ustedes, valiéndose de las Autoridades Municipales de vuestras delegaciones y por cuantos medios lo crean viables, se dirijan por telégrafo o por cartas a los autores de la proposición de esas Leyes, al Presidente de la República y a los Presidentes de la Cámara y Senado; y a los Representantes y Senadores de su Provincia, cooperando a nuestra obra, para que se hagan leyes lo que hoy son sólo proposiciones; pues no se les ocultará a ustedes lo justas y patrióticas de esas dos Leyes que pedimos.

Nosotros así lo esperamos de ustedes, pero que sea enseguida, pues ahora está sobre la mesa de la Cámara, y no debe dejarse para luego.

Acúsennos recibo y cuenten con el aprecio de vuestros compañeros de luchas libertarias.—**Enrique Céspedes Romagosa**, Presidente; **Coronel Modesto A. Tirado**, vicepresidente; Comandante; y **Luis Alvarez Ferre**, Capitán Secretario de la Delegación.

S|c. José Miguel Gómez 28, Manzanillo.

**L. ALVAREZ, Secretario".**

La parte dispositiva de la Moción a que se alude en el anterior escrito, presentado por el Secretario de la Delegación, Capitán Luis Alvarez Ferrer dice así:

"Primero: Que esta Delegación de Veteranos acuerde pedir al Congreso que dicte una Ley en que declare que la Finca La Demajagua ubicada en el Término Municipal de Manzanillo, sea denominada Parque Nacional de la República de Cuba, en la parte donde existen esas reliquias, para perpetuar así la memoria de aquel gran patriota, lugar y hecho histórico; como una demostración a las futuras generaciones, de que la actual ha sabido apreciar en lo que verdaderamente valen ellas, y que se erija allí un monumento con la estatua de Carlos Manuel de Céspedes, dentro del cual figuren los restos del ingenio y su casa, que aún existen, así como la campana, que ya el Ayuntamiento plausiblemente acordó trasladarla a aquel lugar, cuando pudiera ser conservada allí decorosamente; y que la propia ley ordene que se consigne anualmente en los Presupuestos Nacionales, cantidad para su conservación.

Segundo: Trasmitir este acuerdo nuestro en primer lugar, al Consistorio Municipal de Manzanillo, para que lo haga suyo si lo cree acertado, así como al Consejo Provincial de Oriente y al Honorable Presidente de la República con igual fin, a la Prensa e instituciones y gremios locales; al Consejo Nacional y Territorial de Veteranos de la Independencia; con el ruego de que secunden nuestra iniciativa, llevándola a feliz término."

Esta patriótica moción fué aprobada por unanimidad por la Delegación en su sesión plenaria del 10 de este mes.

El Corresponsal.

# Desde Mayarí

EL SEPELIO DE LA SRA. C. SAVIÑON DE GARCIA

MAYARI, Nov. 23.—Puede afirmarse que ha sido una verdadera manifestación de duelo el sepelio que acaba de efectuarse de la virtuosa dama Cachita Saviñón de García, la esposa del corresponsal del DIARIO DE LA MARINA en este pueblo, que ha sido arrebatada a la vida cuando todo le sonreía en su hogar y en el que tras una vida de amores y cariños que se prolongó por espacio de dieciocho años, podía creerse que jamás se alteraría la felicidad en aquella casa.

El desconsolado esposo, nuestro querido amigo don Santiago García, como buen cristiano, busca en la fe católica la fortalecedora resignación para hacer frente a este angustioso trance y Dios pondrá en su alma el bálsamo del consuelo por la pérdida de tan buena y abnegada compañera.

Todas las principales familias de Mayarí, el pueblo, las sociedades que tiene aquí su residencia y numerosos amigos acompañaron al señor García en los instantes de su aflicción y cubrieron de generosas flores la tumba de su esposa.

Reiteramos por estas líneas el pésame que todos han dado al atribulado amigo y hacemos fervientes votos por el descanso del alma de su virtuosa compañera.

ESPECIAL

# De Arroyo Naranjo

27 DE NOVIEMBRE

En la Escuela Pública número 45 se conmemoró la luctuosa fecha del fusilamiento de los ocho estudiantes de Medicina. Su Director el doctor Francisco Piñón Serra explicó a los alumnos el significado de tan triste efemérides.

Felicitamos al doctor F. Piñón por el empeño que se toma en que no pasen inadvertidos para sus alumnos las fechas de júbilo o duelo de nuestra patria, pues cumple con ello un gran deber cívico-moral.

ON DIT

Un chismecito amoroso llega hasta el cronista. Daré las iniciales de la simpática pareja que dentro de breve plazo formalizará sus relaciones. Las de ella son A. B. y las de él O. A.

¿No adivinan?

ENTRE NOSOTROS

Se encuentra entre nosotros, con idea de pasar una larga temporada, la simpática señorita Mercedes Zamora.

Es ella de Bolondrón y recientemente me fué presentada.

Le deseamos una grata estancia en nuestra "city".

M. Naves,
Corresponsal.


## VAPORES DE TRAVESIA

# LINEA HOLANDESA AMERICANA

El magnífico trasatlántico holandés de 17.000 toneladas:

## "MAASDAM"

Saldrá fijamente el día 21 de diciembre.

VIGO, CORUÑA, BOULOGNE-SUR-MER Y ROTTERDAM

Próximas salidas para dichos puertos.

Vapor LEERDAM, 11 de Enero, 1928.
Vapor SPAARNDAM, 1 de Febrero, 1928
Vapor EDAM, 22 de Febrero, 1928.
Vapor MAASDAM, 14 de Marzo, 1928.
Vapor LEERDAM, 4 de Abril, 1928.

VERACRUZ Y TAMPICO

Vapor LEERDAM, 10 de Diciembre.
Vapor SPAARNDAM, 31 de Diciembre.
Vapor EDAM, 21 de Enero, 1928.
Vapor MAASDAM, 11 de Febrero, 1928.
Vapor LEERDAM, 3 de Marzo, 1928.

Admiten pasajeros de primera clase y de Tercera Ordinaria reuniendo todos ellos comodidades especiales para los pasajeros de Tercera Clase.

Amplias cubiertas con toldos, camarotes numerados para dos, cuatro y seis personas. Comedor con asientos individuales.

PRECIOS DE PASAJE REDUCIDOS EXCELENTE COMIDA A LA ESPAÑOLA

LINEA de NEW YORK A PLYMOUTH BOULOGNE-SUS-MER Y ROTTERDAM

En esta Agencia se expiden pasajes por esta línea, por los lujosos y rápidos trasatlánticos holandeses ROTTERDAM, NEW AMSTERDAM, VOLENDAM, VEENDAM, NOORDAM y RYNDAM.

Para más informes dirigirse a:

R. DUSSAQ S. en C.

OFICIOS, 22, 24 y 26. Teléfonos: A-5639 y M-5640. Apartado 1617 Habana.

# A INGLATERRA DIRECTO EN 14 DIAS

M|S "RIO PANUCO"

Saldrá de la Habana para Plymouth y Bremen, sobre el día 6 de Enero.

CUBA A MEXICO

M|S "RIO PANUCO"

Saldrá de la Habana, para Veracruz, Tampico y Galveston, sobre el día 8 de Diciembre.

LYKES BROS. STEAMSHIP AGENCY, S. A.

Agentes Generales en Cuba

LONJA Nos. 404-408. — Teléfono M-6955.

"COMPAÑIA DEL PACIFICO" MALA REAL INGLESA

El lujoso trasatlántico de 25.500 toneladas de desplazamiento.

# ORDUÑA

Espléndidos camarotes en primera clase. Excelente cámara de segunda clase y comodidades modernas en cámara de tercera clase.

SALDRA FIJAMENTE el día 7 de diciembre al mediodía para

VIGO, LA CORUÑA, SANTANDER, LA PALLICE, ROCHELLE y LIVERPOOL

GRAN ESTABILIDAD, COMODIDAD, CONFORT, RAPIDEZ, SEGURIDAD

PROXIMAS SALIDAS Para ESPAÑA, FRANCIA e INGLATERRA.

Vapor ORDUÑA, el 7 de Diciembre.
Vapor OROPESA, el 21 de Diciembre.
Vapor ORBITA, el 4 de Enero.
Vapor OROYA, el 18 de Enero.
Vapor ORCOMA, el 1 de Febrero.
Vapor ORITA, el 15 de Febrero.
Vapor ORDUÑA, el 10 de Marzo.
Vapor OROPESA, el 21 de Marzo.
Vapor ORBITA, el 4 de Abril.
Vapor OROYA, el 18 de Abril.
Vapor ORCOMA, el 29 de Abril.

Para COLON, puertos de PERU y de CHILE y por el ferrocarril Trasandino a Buenos Aires.

Vapor OROYA, el 4 de Diciembre.
Vapor ESSEQUIBO, el 5 de Diciembre.
Vapor ORCOMA, el 18 de Diciembre.
Vapor ORITA, el 1o. de Enero.
Vapor ESSEQUIBO, el 30 de Enero.
Vapor OROPESA, el 5 de Febrero.
Vapor ORBITA, el 19 de Febrero.

Para NEW YORK

Salidas mensuales por los lujosos trasatlánticos EBRO y ESSEQUIBO. Servicio regular para carga y pasaje, con trasbordo en Colón a puertos de Colombia, Ecuador, Costa Rica y Nicaragua, Honduras, Salvador y Guatemala.

DUSSAQ Co. Lt.

Oicios 30. — Teléfono A-6540 A-7218

Norddeutscher Lloyd Bremen

## LLOYD NORTE ALEMAN

Nuevo **Servicio de Pasaje** de la **HABANA** a **VIGO, GIJON, BOULOGNE, S MER y BREMEN** y de la **HABANA** a **GALVESTON**, por los cómodos y hermosos VAPORES ALEMANES:

**"YORCK" — "SEYDLITZ" — "DERFFLINGER"**

de 12,000 toneladas de desplazamiento.

Este servicio se inaugurará en el mes de Marzo y continuará mensualmente.

Para más informes dirigirse a sus Consignatarios:

**A. C. FABRICIUS y Co., S. en C.**

OFICIOS No. 18. — EDIFICIO CASTELEIRO. — DEPTO. 606. Teléfono M-8082. — P. O. Box 1986. — Habana.

10438 6 d.alt. 13

# NEW YORK

Por los lujosos y modernos vapores americanos de la

## PANAMA MAIL S. S. CO.

"EGUADOR" "GOLOMBIA" "VENEZUELA" (14,000 tons.)

Vapores de primera clase especialmente construídos para los trópicos, todos camarotes grandes exteriores con camas Simmons sin literas altas, excelente cocina y servicio.

TANQUES DE NATACION · ORQUESTAS

PROXIMA SALIDA:

## VAPOR "GOLOMBIA" Diciembre 20

Para pasajes, reservaciones, carga, etc. diríjase a:

## NITRATE AGENCIES CO.

Pi y Margall 7 (Obispo), Edificio Horter. Deptos. 413-16. Teléfonos: M-5257, M-2244.

10907 Alt 5 d 4 dc

# VAPORES CORREOS DE LA COMPAÑIA TRASATLANTICA ESPAÑOLA

SERVICIOS REGULARES CADA 22 DIAS DE PASAJE, CARGA Y CORRESPONDENCIA

LINEA RAPIDA PARA NEW YORK Y NORTE DE ESPAÑA

El rápido vapor CRISTOBAL COLON saldrá para NEW YORK, CORUÑA, GIJON, SANTANDER y BILBAO, el día 25 de NOVIEMBRE de 1927.

PROXIMAS SALIDAS PARA ESOS DESTINOS:

ALFONSO XIII. 17 Diciembre. — CRISTOBAL COLON, 8 Enero 1928.

LINEA RAPIDA A MEJICO: 48 HORAS DE VIAJE. — PROXIMAS SALIDAS:

CRISTOBAL COLON, 18 Novbre. — ALFONSO XIII, 10 Diciembre.

Los pasajeros de tercera clase ordinaria, son servidos por camareros en amplio comedor provisto de sillas giratorias y ventiladores. Excelentes menús con vinos.

LINEA NEW YORK, CADIZ Y BARCELONA

El vapor MONTEVIDEO, saldrá para NEW YORK, CADIZ y BARCELONA, sobre el día 18 de NOVIEMBRE de 1927.

PROXIMAS SALIDAS PARA ESOS DESTINOS:

M. CALVO, sobre el 10 Diciembre. — ANTONIO LOPEZ, sobre 1 Enero 1928.

Todos estos vapores atracan a los Muelles de la Port of Havana Docks Co.

Para más informes: MANUEL OTADUY, — Agente General.

Bajos de la Lonja, Apartado 707.—Telfs: A-7900 y A-6588. Habana Cuba.

E 1745 Ind 1 ag

# VAPORES DE TRAVESIA

# "EMPRESA NAVIERA DE CUBA, S. A."

SAN PEDRO NUM. 6.—HABANA

APARTADO NUMERO 1641

Dirección Telegráfica: "Empenave"

| TELEFONOS: | | CLAVES EN USO |
|---|---|---|
| A-5315 | Información General. | |
| A-4730 | Depto. de Tráfico. | A. B. C. 4a. y 5a. Edición. |
| A-6236 | Pasajes y Fletes. | |
| A-3966 | Almacén. | Western Union. |
| M-5293 | 1er. Espigón de Paula. | |
| A-5634 | 2do. Espigón de Paula. | Watkins and Apendix. |

VAPORES EN SERVICIO

Santiago de Cuba, Gibara, Habana, Baracoa, Las Villas, Guantánamo, Julián Alonso, Artolín del Collado, La Fé, Caibarién, Rápido, Cienfuegos, Manzanillo, Joaquín Godoy, Eusebio Coterillo, Jamaica, Cayo Cristo y Cayo Mambí.

PUERTOS DE ESCALA

COSTA NORTE

Caibarién, Nuevitas, Puerto Tarafa, Manatí, (Victoria de las Tunas), Puerto Padre, Chaparra, Gibara, (Holguín Velasco y Bocas); Vita, Banes, Mayarí, Antilla, Preston, Sagua de Tánamo, Baracoa, Guantánamo y Santiago de Cuba.

COSTA SUR

Cienfuegos, Casilda, Tunas de Zaza, Santa Cruz del Sur, Manopla, Guayabal, Manzanillo, Campechuela, Media Luna, Niquero, Ensenada de Mora y Santiago de Cuba.

COSTA NORTE DE VUELTA ABAJO

Bahía Honda, Río Blanco, Berracos, Puerto Esperanza, Malas Aguas, Santa Lucía, Río del Medio, Dimas, Arroyos de Mantua y La Fe.

PUERTO RICO

San Juan, Ponce, Mayagüez y Aguadilla.

REPUBLICA DOMINICANA

Santo Domingo, San Pedro de Macoris y Puerto Plata.

HAITI

Haití, Aux-Cayes y Port Au Prince.

JAMAICA

Kingston.

E 1750 Ind 1 ag.

# COMPAGNIE GENERALE TRASATLANTIQUE

VAPORES CORREOS FRANCESES BAJO CONTRATO POSTAL CON EL GOBIERNO FRANCES

TODOS LOS VAPORES DE ESTA COMPAÑIA ATRACAN A LOS MUELLES DE SAN FRANCISCO O MACHINA, PARA EFECTUAR EL EMBARQUE Y DESEMBARQUE DE PASAJEROS, EQUIPAJES Y MERCANCIAS.

PROXIMAS SALIDAS

Para VERACRUZ:

Vapor correo francés "LAFAYETTE" saldrá el 3 de Diciembre.
" " " "CUBA" saldrá el 5 de Enero de 1928.
" " " "LAFAYETTE", saldrá el 3 de Febrero.
" " " "ESPAGNE", saldrá el 4 de Marzo.

Para CORUÑA, SANTANDER Y SAINT NAZAIRE:

Vapor correo francés "LAFAYETTE", saldr; el 15 de Diciembre a las doce del día.

NOTA:—El equipaje de bodega y camarote se recibirá en el muelle de San Francisco o Machina, en donde estará atracado el vapor) solamente el día 14 de Diciembre, de 8 a 11 de la mañana y de 1 a 4 de la tarde. El equipaje de mano y bultos pequeños los podrán llevar los señores pasajeros al momento del embarque el día 15 de diciembre de 8 a 10 de la mañana.

Vapor correo francés "CUBA" saldrá el 15 de Enero de 1928.
" " " "LAFAYETTE", saldrá el 15 de Febrero.
" " " "ESPAGNE", saldrá el 17 de Marzo.

PARA CORUÑA, GIJON, SANTANDER y SAINT NAZAIRE.

Vapor correo francés "CUBA" saldrá el 15 de Abril de 1928.
" " " "LAFAYETTE" saldrá el 15 de Mayo.
" " " "CUBA" saldrá el 15 de Junio.
" " " "ESPAGNE" saldrá el 15 de Julio.

Para VIGO, CORUÑA, SANTANDER y SAINT NAZAIRE.

Vapor correo francés "ESPAGNE" saldrá el 30 de Mayo de 1928.

VIAJA EXTRAORDINARIO

del vapor correo francés "LAFAYETTE" que vendrá únicamente a la Habana, para salir directamente de este puerto para:

VIGO, CORUÑA, SANTANDER Y SAINT NAZAIRE.

el día 30 de Junio de 1928 a las 12 del día.

SESIONES DE CINEMATOGRAFO DIARIAS EN LOS VAPORES DE ESTA COMPAÑIA SEGUN CONTRATO CON LA CASA "PATHE".

IMPORTANTE

Buena comida a la española. Camareros y cocineros españoles.

LINEA DE NEW YORK AL HAVRE, PLYMOUTH Y BURDEOS:

En esta Agencia se expiden pasajes por esta línea, por los lujosos y rápidos trasatlánticos franceses "ILE DE FRANCE", "PARIS", "FRANCE" "SUFFREN", "DE GRASSE", "ROCHAMBEAU", ETC., ETC.

Para más informes, dirigirse a:

ERNEST GAYE

O'Reilly No. 9. — Apartado 1090. HABANA — Teléfono A-1476.

E 1760 Ind 1 ag.

# SUSCRIBASE AL "DIARIO DE LA MARINA"

# MISCELANEA

# SANATORIO "DR. PEREZ-VENTO"

Enfermedades nerviosas y mentales. Para Señoras, exclusivamente Calle Barreto, número 62. Guanabacoa.

E 1776 Ind 1 ag.

# JABON "AGULLO"

NECESITAMOS 10,000 PERSONAS

QUE QUIERAN SABER INGLES EN POCAS SEMANAS

GARANTIZAMOS MAGNIFICO RESULTADO. PIDA INFORMACION HOY. INSTITUTO UNIVERSAL (D. 56) 128 E. 86. St. NEW YORK, N. Y.

Ext. 228 Ind. Fb.

"LA LLAVE", FERRETERIA Y LOCERIA

Considerable rebaja de precios por balance, en vajillas finísimas de loza y porcelana decorada, cristalería baccarat y bohemia, grabados de fantasía, cubiertos plata Cristoffle, Alpaca y metal blanco, aluminio puro para cocina, estañada y fundida; filtros "La Llave"; todo rebajado; visítenos; Neptuno 106, casi esquina a Perseverancia; Telf. A 4480.

58232 15 dic.

DINERO

Lo damos sobre joyas y objetos de valor. La casa que menos interés cobra.

MUEBLES

Tenemos variado surtido. No compre sin ver esta casa. El precio lo pone el cliente.

JOYAS

De ocasión, variado surtido.

"LA PERLA"

Animas 84, casi esquina a Galiano.

84868 11 Dic.

PIELES

Se arreglan, reforman y limpian, Neptuno 139, altos Tel. U-5473.

44902 15 Lic.

Surtido completo de los afamados BILLARES marca "BRUNSWICK".

Hacemos ventas a plazos.

Toda clase de accesorios para billar. Reparaciones. Pida catálogos y precios.

Hartmann Baja 2. Santiago de Cuba. — O'Reilly, 102 Habana.

E. 1773 Ind. 1 Agt.

## MISCELANEA

GRANDES EXISTENCIAS en la Habana de MADERA DE CALIFORNIA

# REDWOOD DE VIDA ETERNA

(Pino Rojo)

En Tosco o Cepillado. Forro Exterior; Tabloncillo machihembrado, rebajado o junquillado. Completo Surtido de Dimensiones. Madera Seca. Calidad Excepcional. Precios muy moderados. Existencias en Caibarién, Antilla y Manzanillo.

THE LITTLE RIVER REDWOOD Co. DE CALIFORNIA

Teleégrafo: "Redwood". Oficinas: Edificio Metropolitana Dptos. 812-813. Teléfono M-3554

LA FAMOSA NIAGARA

Usada por la Policía Nacional, gran existencia en tamaños de niños para regalos de Navidad con precios rebajados.

Pida informes y catálogos

F. Navas y Co.

Trocadero No. 38. Habana. Tel. A-5068.

E 2634 10 dic.

## DEPARTAMENTO DE COLCHONETAS, COLCHONES, COJINES, ETC.

Nuestro Departamento de colchones, colchonetas, alfombras, mosquiteros, cojines, etc., etc., presenta el surtido más completo de estos artículos.

Colchones y colchonetas en todos los tamaños y calidades desde $1.80, cojines de seda desde $4.00, cestos de mimbre desde $4.00.

Mosquiteros para cama de una persona desde $2.00.

Mosquiteros con su aparato, a $6.50.

Colchones y colchonetas para niños en todas las calidades y precios.

Mosquiteros desde $1.50.

También hemos recibido cojines de piel, en formas y colores variados, muy de moda para adorno y para automóvil, gabinetes y oficinas.

Edredones de seda en colores enteros y floreados.

Todos estos artículos pueden verse en el mismo departamento de colchones, colchonetas, etc.

EL ENCANTO

E 1863 Ind 1 ag.


## DIRECTORIO PROFESIONAL

### ABOGADOS Y NOTARIOS

FELIPE RIVERO Y ALONSO
Abogado y Notario
Aguiar, 73
Dptos. 710-11-12. Telf. M-1472
E 1776 ind. 1 ag.

Dr. Elio Roselló Montaño
ABOGADO Y NOTARIO
Herencias, Divorcios, Asuntos hipotecarios, rapidez en el despacho de las escrituras con su legalización. Oficina Empedrado 33. A-8502. E 1791 ind. 1 ag

ANTONIO J. DE ARAZOZA
ABOGADO
Simón Bolívar (antes Reina) 95, altos. Teléfono A-3816.
E 1828 ind 1 ag.

Dr. LEONCIO G. ESPINOSA PEREZ
ABOGADO
Arministraciones de bienes, Pensiones y Jubilaciones. Marcas y Patentes, Accidentes de trabajo. Asuntos Civiles, Mercantiles, Criminales. San Ignacio número 50. Tel. A-8130. E 1886 ind. 12 ag.

DR. MANUEL ARANDA MUÑOZ
ABOGADO
Asuntos hipotecarios, herencias, toda clase de asuntos civiles. Mercaderes 9, Departamento A. Teléfono M-6173.
E 1779 ind 1 ag.

JOAQUIN FERNANDEZ DE VELASCO
ABOGADO Y NOTARIO
Asuntos judiciales, Civiles, Mercantiles e Hipotecarios. Teléfono A-3044. Tejadillo 11, Habana. E 1815 ind. 1 ag.

DR. OSCAR G. EDREIRA
ABOGADO
Reclamación de indemnización por accidentes del trabajo. Jubilaciones. Pensiones, Divorcios. Cobro de cuentas atrasadas. Asuntos Civiles y Contenciosos Administrativos. O'Reilly 82, por Villegas. Teléfono A-1582.
E 2601 5 dc

SAUL SAENZ DE CALAHORRA
ABOGADO
ANTONIO FERNANDEZ TOSCANO
PROCURADOR
Se hace cargo de toda clase de asuntos judiciales, tanto civiles como criminales y del cobro de cuentas atrasadas. Bufete Aguiar número 43, bajos, entre Empedrado y Tejadillo. E-1797 Ind 1 ag

## PROFESIONALES

BUFETE DEL
DR. RICARDO ILLA Y VILARO
ABOGADO Y NOTARIO
Asuntos criminales, divorcios, cobros de cuentas y reclamaciones de herencias. Virtudes esquina a Gervasio, tercer piso derecha, Habana. Teléfono U-3865.
E 2257 ind 4 oct.

EN 24 HORAS
Gestionamos Títulos de Chaufeur, inscribimos Nacimientos, Tramitamos Matrimonios, Cartas de Ciudadanía, Pasaportes Consulares, Declaratoria de Herederos, Marcas y Patentes, Licencia de Armas y de todas clases, en general Pensiones a Veteranos.
BUREAU INTERNATIONAL DE GESTIONES
Gestionamos toda clase de negocios. Servicio rápido y garantizado.
Oficina: Ricla número 98. Departamento 210 (Antes Muralla). Habana.
Letrado Consultor: doctor T. González Mora. Director General Luis M. Pérez R.
E-2639 11 Dic.

### DOCTORES EN MEDICINA Y CIRUGIA

## Cooperación Médica

San Rafael 153 entre San Francisco y Espada
Teléfono U-3802
Institución formada por Médicos Cirujanos y Especialistas.
Cirugía y medicina en general. Enfermedades de Señoras y Niños. Parteros y Comadronas. Enfermedades de los ojos, Garganta, Nariz y Oídos. Enfermedades de la piel. Corazón y Pulmones. Asma. Tuberculosis. Estómago e Intestinos. Enfermedades Nerviosas y Mentales.
CLINICA DE ENFERMEDADES VENEREAS Y VIAS URINARIAS.
Blenorragia. Impotencia. Debilidad sexual. Espermatorrea. Sífilis, enfermedades del Riñón y Vejiga.
TATUAJES. Manchas, verrugas y cicatrices se quitan por completo.
Inyecciones de todas clases. Médicos a domicilio.
LABORATORIO: Todas clases de análisis. Transfusiones de sangre con donantes seleccionados. RAYOS X. Ultra-violetas. Radium. Electricidad médica. Masajes.

| | |
|---|---|
| CONSULTAS . . . . . . . | $2.00 |
| RECONOCIMIENTOS CON APARATOS . . . . . . . | 4.00 |
| VISITAS . . . . . . . | 3.00 |

TRATAMIENTOS A PRECIOS ECONOMICOS.
HORAS DE CONSULTAS: de 9 a 11 a. m. de 1 a 5 p. m. y de 7 a 9 noche.
E 2059 ind. 6 Sp.

DR. ABELARDO LABRADOR
Angeles 3, entre Reina y Estrella. Consultas gratis de 8 a 12 a. m. Pagos de 3 a 5. Especialidad enfermedades de señoras, partos, venéreos y sífilis. Pulmones, corazón y riñones, en todos los periodos. Inyecciones intravenosas. Neosalvarsán, etc. Avisos: Teléfonos A-0801 y U-2256.
E 1875 ind. 1 ag.

DR. ABRAHAM PEREZ MIRO
J. C. Zenea (Neptuno) 92. Consultas de 2 a 5. Teléfono A-9203.
E 2700 ind. 22 nov.

DR. CELIO R. LENDIAN
Consultas todos los días hábiles de 2 a 4 p. m. Medicina interna especialmente del corazón y de los pulmones. Partos y enfermdades de niños. Lealtad 82. Teléfono M-2671.
E 1796 Ind 1 ag

DR. GUILLERMO LOPEZ ROVIROSA
Enfermedades de las Glándulas Internas, Nutrición, Nerviosas y Mentales. Debilidad sexual, pérdidas, impotencia. Niños anormales atrasados, raquíticos. Bocios. Afecciones de la piel y de la sangre. Dispepsias, Colitis, Vías respiratorias. Rayos Ultravioletas aplicados al tratamiento de las afecciones de la piel (acné, etc.) caída del cabello, calvicie, raquitismo, anemias, etc. Electroterapia corrientes D'Arsonvalización, diatermia, extirpación de verrugas, etc. San Lázaro 331, entre Infanta y Basarrate, de 5 a 7 p. m. Domingos de 4 a 6. Tel. U-3221. Consultas por correspondencia: $5.00 giro postal.
E 1873 ind. 1 ag.

DR. JOSE VARELA ZEQUEIRA
Profesor de Anatomía de la Universidad. Cirujano Jefe de la Asociación Cubana de Beneficencia, Cirugía en general. Especialidad: Cirugía de la mujer. Consultas de 3 a 4. Gervasio, 126, entre San Rafael y San José. Teléfono U-5410.
E-1794 Ind. 1 ag

DOCTOR GOMEZ DE ROSAS
Cirujano Director de la Policlínica Nacional. Enfermedades de señoras, estómago, vías biliares y cirugía general. Consultas de 3 a 5. Cerro 551. Tel. A-2560.
E 1895 ind. 16 ag.

Dr. JOSE A. TREMOLS
Médico
Dr. JOSE G. TREMOLS
Médico-Cirujano
CONSULADO 128
De 2 a 4 tarde y de 8 a 9 noche
E-2063 Ind. 6 sp.

Dr. Francisco Javier de Velasco
Afecciones del corazón, pulmones, estómago e intestinos. Consultas los días laborables de 12 a 2. Horas especiales previo avis. Salud 34. Teléfono A-5418.
E-1784 Ind. 1 ag.

DR. GONZALO AROSTEGUI
Médico de la Casa de Beneficencia y Maternidad. Especialista en las enfermedades de los niños. Médicas y Quirúrgicas. Consultas de 12 a 2 G, número 116 entre Línea y 13. Vedado. Telf. F-4233.
E 1775 Ind 1 ag.

DR. M. A. MAÑAS PARAJON
Especialista del Hospital Laennec de París y del Sanatorio de Leysin, Suiza. Medicina interna con especialidad en enfermedades de los pulmones. Consultas de 2 a 4 en Aguacate 15, bajos. Teléfono A-5857. Domicilio H número 146, entre 15 y 17, Vedado, teléfono F-1874. Visita a domicilio.
E 2227 Ind 1 nv

DR. ADOLFO REYES
Estómago e Intestinos
Lamparilla, 74, bajos.
Consulta y tratamientos especiales de 8 a 11 a. m. Horas convencionales a petición del enfermo. E 2636 10 dic.

"POLICLINICA HABANA"
Suárez, 32. Teléfono M-6233.
DIRECTOR FACULTATIVO
DR. GUILLERMO LEON
De Medicina y Cirugía en general. Especialista para cada enfermedad. Consultas de 1 a F de la tarde y de 7 a 9 de la noche. Consultas especiales, dos pesos. Reconocimientos $2.00. Enfermedades de señoras y niños. Garganta, nariz y oídos (OJOS). Enfermedades nerviosas, estómago, corazón y pulmones, vías urinarias, enfermedades de la piel, blenorragia y sífilis, inyecciones intracenosas para el asma, reumatismo, tuberculosis, obesidad partos, hemorroides, diabetes y enfermedades mentales, etc. Análisis en general, Rayos X, masajes y corrientes eléctricas. Los tratamientos y sus pagos a plazos. Telf. I-6883.
E-1810 Ind. 1 ag.

Dr. MANUEL LOPEZ PRADES
MEDICO CIRUJANO
De las Facultades de Madrid y la Habana. Con 36 años de práctica profesional Enfermedades de la sangre, pecho, señoras y niños partos. Tratamiento especial curativo de las afecciones genitales de la mujer. Consultas diarias de 1 a 3. Gratis los martes y viernes. Lagunas 63, bajos. Telf. A-0226, Habana.
E-1871 Ind 1 ag.

DR. MANUEL GALIGARCIA
Enfermedades Nerviosas y Mentales
Medicina interna. Especialista de la Asoc. Hospital Calixto García. Ayudante por oposición Canaria, cinco años de interno en oposición de la Facultad de Medicina. Consultas y reconocimientos, $5.00, de 3 a 5. Diarias en la calle J número 211 bajos, entre 23 y 21, en el Vedado. Teléfonos F-2775 y F-5885.
E 1790 ind. 1 ag.

## PROFESIONALES

DR. FELIX PAGES
CIRUJANO DE LA QUINTA DE DEPENDIENTES
CIRUGIA EN GENERAL
Consultas: D, número 200, entre 21 y 23. Vedado. Lunes, Miércoles y Viernes, de 1 a 4. Teléfono F-4483.
E 1783 Ind 1 Ag.

Dr. Manuel González Alvarez
CIRUJANO DE LA ASOCIACION DE DEPENDIENTES
CIRUGIA EN GENERAL
Consultas de 3 a 5, mares, jueves y sábados. Apodaca 3, altos, entre Cárdenas y Cienfuegos. Teléfono A-9102. Residencia particular: Calle 9 número 33, entre F y G, Vedado. Tel. F-2441.
E 1792 ind. 1 ag.

DRES. MARTH y GARCIA
BLENORRAGIA
Tratamiento moderno por inyecciones intravenosas. Curas garantizadas en pocos días. CONSULTAS: de 2 a 5 y de 7 a 9 p. m. SAN RAFAEL, 153, entre Espada y San Francisco. Tel. U-3802.
E 2106 ind. 14 Sep.

## "CORPORACION MEDICA"

Merced, 42, esq. Habana
Teléfono A-0623.
Institución formada por médicos cirujanos y especialistas
UN ESPECIALISTA PARA CADA ENFERMEDAD
Cirugía y Medicina en General; Rayos X; Corrientes Eléctricas; Masajes; Rayos Ultravioletas; Radium para el Cáncer; Enfermedades de Señoras y Niños; Parteros y Comadronas. CLINICA para Partos y Cirugía; Enfermedades de los Ojos, Garganta, Nariz y Oídos tratadas por Especialistas. Vías Digestivas, Estómago e Intestinos, Hígado y Pancreas. Corazón y Pulmones; Examen completo del Pecho con los Rayos X. CLINICA DE ENFERMEDADES VENEREAS Y VIAS URINARIAS. Blenorragias. Prostatitis, Cistitis, Espermatorrea, Esterilidad. Impotencia y Debilidad Sexual.
PIEL Y SIFILIS.—Inyecciones Intravenosas. Enfermedades del Riñón y Vejiga.
Enfermedades Nerviosas y Mentales. Anemia, Clorosis, Flujos Vaginales, etc. REUMATISMO, ASMA, TUBERCULOSIS; tratamientos especiales.
ALMORRANAS: Son curadas radicalmente sin operación ni dolor. Enfermedades del Recto.
TATUAJES Manchas, Verrugas y Cicatrices, se hacen desaparecer por completo.
LABORATORIOS: Se hacen toda clase de Análisis. ORINA ($2.00). Transfusiones de Sangre con donantes seleccionados.
HORAS DE CONSULTAS Y TRATAMIENTOS: Desde las 9 de la mañana, hasta las 9 de la noche.
PRECIOS: CONSULTAS $2.00. VISITAS $3.00.
RECONOCIMIENTOS COMPLETOS CON APARATOS $4.00.
TRATAMIENTOS A PRECIOS ECONOMICOS Y CON FACILIDADES DE PAGO. Contratos para Curaciones.
Pagos Semanales, Quincenales y Mensuales.
CONSULTAS LOS DOMINGOS de 1 a 3 p. m.
E-1874 Ind. 9 ag.

DR. J. M. VERDUGO
ESTOMAGO E INTESTINO
Tratamiento eficaz de la úlcera estomacal y duodenal de la colitis en cualquiera de sus períodos. Consultas de una a tres Prado número 60, bajos. Tel. A-4425.
E-1789 Ind 1 agt.

CLINICA DE ENFERMEDADES VENEREAS
PROGRESO 14, altos, entre Aguacate y Compostela
HABANA
RECONOCIMIENTO GRATIS
CURACION RAPIDA Y GARANTIZADA DE ENFERMEDADES SECRETAS
PRECIOS MODICOS
FACILIDADES DE PAGO
E 1888 ind 12 ag.

ENFERMEDADES SECRETAS
Antiguas, mal curadas y prostatitis, impotencia, estirilidad. Curaciones garantizadas en pocos días, sistema nuevo alemán, Dr. Jorge Winkelmann; especialista alemán, 28 años de experiencia. San Lázaro 165, a todas horas.
E 1897 ind. 17 agt.

ANALISIS DE ORINA
Completo dos pesos. Prado 62, esquina a Colón. Laboratorio Clínico Químico del doctor Ricardo Albadalejo. Tel. A-3344.
E-1788 Ind 1 ag

DR. E. PERDOMO
Vías urinarias, estrechez de la orina, venéreo, hidrocele, sífilis, impotencia. Calle D y 11, Vedado, de 1 a 4. Teléfono....
E 1806 ind. 1 ag.

DR. ARISTIDES MESTRE
PROFESOR DE LA UNIVERSIDAD
Médico del Depatamento de Niños del Hospital de Dementes de Mazorra. Niños anormales. Enfermedades nerviosas y mentales de la infancia. Consultas: Martes y Sábados, de 9 a 12 m. D. núm. 220 esquina a 23. Vedado. Telf. F-1706.
E 1934 Ind 3 sp

DR. B. VILA
Médico cirujano. Exclusivamente niños. Médico de niños del Hospital Mercedes. Consultas diarias de 2 a 4 p. m. Carlos III. 209, esquina a Franco (altos). Teléfono U-5792.
E 1800 Ind 1 ag

POLICLINICA INTERNACIONAL
Director: doctor David Cabarrocas, Lealtad 143, entre Salud y Dragones. Teléfono A-0544. Consultas especiales de 10 a. m. a 6 p. m. los sábados de 9 a 12 a. m. para pobres primera atención médica, con motivo de una consulta, reconocimiento, examen de Rayos X, análisis parcial orina, incisión acceso, inyección intravenosa de Neosalvarsán o cualquier otra inyección, cura corriente eléctrica masaje agua caliente, pulverización vapor, completamente gratis para pobres. Inyecciones especiales para Reumatismo, Anemia, enfermedades de la piel, Sífilis, Venéreas, fiebres en general, Tuberculosis, Cáncer, Enfermedad de señoras, Corazón, Riñones, Hígado, Estómago e Intestino, sistema nervioso, análisis completo de orina y análisis exudado para venéreos, aplicaciones de aparatos de yeso, análisis sangre para sífilis, raspado uterino, Partos y Cirugía en general. Se regala la medicina al pobre. Se dan horas especiales para consultas pagas.
E-1809 Ind 1 ag.

DR. GONZALO PEDROSO
CIRUJANO DEL HOSPITAL MUNICIPAL DE EMERGENCIAS
Especialista en vías urinarias y enfermedades venéreas. Cistocopía y Cateterismo de los uréteres. Cirugía de vías urinarias. Consultas de 10 a 12 y de 3 a 5 p. m. en la calle de Avenida de la República 254. E 1728 ind. 1 ag.

Dra. MARIA PEREZ GOVIN
MEDICA CIRUJANA
Médica de la Facultad de la Habana y Hospital Broca de París. Garganta, nariz y oídos. De 1 a 3. Teléfono U-2439. San Miguel 152, antiguo.
E-1803 Ind 1 ag

DR. ALFREDO DOMINGUEZ ROLDAN
Radiólogo del Centro Baleaf, Sanatorio La Milagrosa y Clínica Ledón Uribe. Rayos X, Radium, Radio-Terapia profunda, Electricidad médica, tratamiento del cáncer. Horas de 1 a 4 p. m. Teléfono A-5049. Paseo de Martí número 33, bajos.
E-1893 Ind ag.

ENFERMEDADES DEL ESTOMAGO
Hígado e intestino. Tratamiento de la delgadez y la anemia, por inyecciones especiales. Especialista doctor Armando de Armas. Escobar 30, (altos). Teléfono U-1891. Consultas diarias 1 a 4 de la tarde. Reconocimientos $5. Lunes, Miércoles, Viernes pobres $2. Electricidad Médica. E-2243 Ind. 1 Oc.

DR. J. J. MIGNAGARAY
Especialista de niños del Hospital Municipal y Emergencias. Medicina Interna en general. Enfermedades de niños. Regimen alimenticios para niños menores de dos años. Consultas de 1 a 3. Campanario 57. Para pobres: Jueves Teléfono A-4529. E-1802 Ind 1 ag.


10 CENTAVOS DE 7 A. M. A 4 P. M.; Y DE 4 A 10 P. M. 15 CENTAVOS

# SOLICITUDES DE TRABAJO: DIEZ CENTAVOS
# DEPARTAMENTO DE ANUNCIOS CLASIFICADOS

10 CENTAVOS DE 7 A. M. A 4 P. M.; Y DE 4 A 10 P. M. 15 CENTAVOS


M.E.C.D. 2016

## PROFESIONALES

### Dr. J. A. Hernández Ibáñez

CIRUJANO UROLOGO DE LA ASOCIACION DE DEPENDIENTES
ENFERMEDADES VENEREAS. VIAS URINARIAS. ENDOSCOPIA Y CIRUGIA DE LAS VIAS URINARIAS

Después de su regreso de los Estados Unidos, ha reanudado sus consultas. Domicilio: G y 19, Vedado. Tel. F-5716. CONSULTAS: Neptuno número 78, esquina a Manrique. De 11 a. m. a 1 p. m., y de 3 a 6 p. m. Teléfono A-5469. Habana. E-1804 Ind. 1 ag.

### Dr. Rafael Ferrer y del Castillo

MEDICO DE LA ASOCIACION DE DEPENDIENTES
VIAS URINARIAS

Consultas Neptuno número 78 esquina a Manrique. De 10 y media a. m. a 12 y media p. m. y de 3 a 6 p. m. Teléfono A-5469, Habana. Domicilio Obrapía 51. Tel. A-3464. E 1804 1 Sep.

### DR. RICARDO ALBALADEJO

Especialista en vías urinarias. Tratamiento especial para la blenorragia, impotencia y reumatismo. Electricidad Médica y Rayos X, Prado 62, esquina a Colón. Consultas de 3 a 13 a. m. y de 1 a 5 p. m. Teléfono A-3344. E 1787 Ind 1 ag

### DR. ENRIQUE Fdez. SOTO Y DR. CARLOS DE LEJARZA

AUXILIAR

Oídos nariz y garganta. Consultas: lunes, martes y jueves, de 2 a 4. Calle O entre Infanta y 27. Teléfono U-2465. No visita. Dr. Lejarza Telf. F-4836. E-1786 Ind. 1 ag.

### Dra. MARIA GOVIN DE PEREZ

MEDICA CIRUJANA

De la Facultad de la Habana Escuela Práctica y Hospital Broca de París. Especialidad en enfermedades de señoras, partos y cirugía. Teléfono U-2439. San Miguel 152, antiguo. E-1801 Ind 1 ag.

### DR. GUTIERREZ LEE

MEDICO CIRUJANO

Consultas de 3 a 5. Gervasio 168. Teléfonos A-3684 y F-1070. E-1870 Ind. 1 ag.

### DR. A. V. DAUSSA

Medicina en general. Especialmente vías respiratorias y digestivas. Consultas de 1 a 3 p. m. Campanario 113, entre Salud y Dragones, M-8861. Pobres verdaderos, doce y media a una, martes y sábados. E 1872 Ind 1 ag

### DR. BIENVENIDO GIROUD LESCANO

Medicina interna, sistema nervioso, cerebro y pulmón. Tratamiento de la tuberculosis con la sacocricina combinada, Rayos X, Radiografía, electroterapia, tratamiento del bocio sin operación. Consultas de 3 a 5. Infanta 75, letra F. Teléfonos M-2014 y U-2064. E 1830 Ind. 1 ag.

### Dr. Alberto S. de Bustamante

Profesor de Obstetricia, por oposición. Especialidad partos y enfermedades de señoras. Consultas los lunes y viernes de 1 a 3. Clínica Bustamante-Núñez. Teléfono F-3057. Domicilio 15, entre J y K. Vedado. Tel. F-1862. E-1777 Ind 1 ag.

### CLINICA BUSTAMANTE-NUÑEZ

J y 11, Vedado. Cirugía general y especial. Partos, Rayos X y Laboratorio. Teléfono F-1184. E-1777 Ind 1 ag.

### HEMORROIDES

Curadas sin operación, radical procedimiento, pronto alivio y curación, pudiendo el enfermo seguir sus ocupaciones diarias y sin dolor. Consultas de 1 a 5 p. m. Suárez 32. Policlínica P. E 1810 Ind ag.

# ASOCIACION CLINICA

LUZ 44. TELEFONO A-0549, ENTRE AGUACATE Y COMPOSTELA

ASOCIACION DE MEDICOS ESPECIALISTAS. Cirugía y Medicina en general. Tratamiento de todas las enfermedades por sistema moderno. Curaciones garantizadas por contratos. PRECIOS REDUCIDOS.

CLINICA: Parteros y Comadronas.

INYECCIONES intravenosas, musculares etc. RAYOS X Y RADIOSCOPIAS DESDE 5 pesos. Ultravioletas electricidad, masajes y RADIUM. TATUAJES, Verrugas, manchas, etc. Se quitan rápidamente. ESPECIALISTAS DE SEÑORAS Y NIÑOS. GARGANTA, NARIZ, OIDOS Y OJOS. LABORATORIO: Hacemos toda clase de ANALISIS ORINA $2.00. Sífilis, Blenorragias, Impotencia, Vías urinarias, Enfermedades MENTALES, de a piel, Nerviosas, Corazón, Estómago y Pulmones

ALMORRANAS. Son curadas sin OPERACION radicalmente y garantizadas

DEPARTAMENTO DENTAL. Extracciones sin dolor. Trabajos artificiales y enfermedades de la BOCA. PRECIOS MODICOS. CONSULTAS: $2.00. RECONOCIMIENTOS EN GENERAL CON APARATOS $3.00. ATENCION: DE 1 a 5. (Tarde) y 7 a 9 (Noche). E 1808 Ind 1 ag

### DR. PEDRO A. BOSCH

Medicina y Cirugía. Con preferencia, partos, enfermedades de niños, del pecho y sangre. Consultas de 2 a 4. Aguiar 11. Teléfono A-6488.

### DR. J. B. RUIZ

Catedrático de la Universidad. De los Hospitales de Filadelfia, New York y Calixto García. Especialista en vías Urinarias y enfermedades venéreas. Exámenes Uretroscópicos y cistoscópicos. San Lázaro 221-C. De 1 a 3. Teléfono U-6351. Para pobres de 10 a 12 y de 4 a 6. E-1774 Ind 1 ag.

### DR. J. LYON

De la Facultad de París. Especialidad en la curación radical de las hemorroides sin operación. Consultas de 1 a 3 p. m. diarias. Ave. de la República, 390, altos, entre Hospital y Espada. E-1812 Ind 1 ag.

### DR. MANUEL VIAMONTE

Catedrático Auxiliar de Radiología y Fisioterapia, de la Universidad

Concordia 64-A, esquina a Lealtad. Teléfono M-5008. De 9 a 10 a. m. y de 1 a 5 p. m. Rayos X, Radium, Radioterapia Profunda, Luz Ultravioleta y Electricidad Médica. E 1900 Ind 19 ag

## PROFESIONALES

### DR. IGNACIO BUSTILLO

MEDICINA INTERNA
MEDICO DE LA ASOCIACION DE DEPENDIENTES

Consulta de 3 a 5, Martes, Jueves y Sábado. Campanario 46 esquina Virtudes. Teléfono A-7120. Residencia: calle 4, número 4, Vedado. Teléfono F-5227. E 2633 Ind. 11 Nov.

### DR. S. PICAZA

De los Hospitales de París y New York

Enfermedades del estómago, intestinos e hígado. tratamiento eficaz de las colitis y afecciones biliares. Horas de 2 a 4, o convencional, previo aviso. San Lázaro 246. Tel. F-4918. E 1867 Ind. 7 ag.

### DR. A G CASARIEGO

Catedrático por oposición de la Facultad de Medicina de los Hospitales de París, New York, Calixto García, Clínica Covadonga. Especialidad en enfermedades de las vías urinarias. Consultas de 2 a 6 p. m. Zenea (Neptuno) 125, bajos. E 1813 Ind 1 ag.

### DOCTOR ELPIDIO STINCER

Cirujano de la Quinta Covadonga. Catedrático de la Universidad de la Habana. M número 4, Vedado. Teléfono F-2213. De regreso de su viaje a Europa y Estados Unidos, reanuda sus consultas los Martes, Jueves y Sábados, de 2 a 4 p. m. Cirugía General. E-2380 Ind. 15 Oct.

### Dr. Francisco Arango y de la Luz

MEDICINA EN GENERAL

Se dedica especialmente al tratamiento de enfermos nerviosos y mentales 20 años Médico de Mazorra, ex especialista del Centro Gallego, Director del Sanatorio "Dr. Pérez Vento", Consultas de 12 a 2, calle 2, 250, Vedado, Teléfono F-1882. E-2360 Ond 13 Oct.

## CIRUJANOS DENTISTAS

### DR. SALVADOR VIETA Y MORE

CIRUJANO DENTISTA

Curaciones rápidas de todas las afecciones de la boca por procedimientos modernos, especialidad en piorrea, abcesos y curaciones de todos los dientes y raíces desahuciadas evitando las extracciones, dentaduras postizas sin cámara, puentes removibles de oro y platino. Consultas y operaciones de 1 a 4. Padre Varela (Belascoaín) 46, altos, entre Zanja y San José. Teléfono U-5324. E-959 21 my.

### DR. PEDRO R. GARRIDO

CIRUJANO DENTISTA

Por las Universidades de Madrid y Habana. Especialidad en enfermedades de la boca que tengan por causa afecciones de las encías. Dentista del Centro de Dependientes. Consultas de 9 a 11 y de 12 a 3 p. m. Villegas 78, altos. Tel. A-5260. E-2710 24 Dic.

### DR. P. ALONSO Y SOTOLONGO

ESPECIALISTA EN PIORREA

Tratamiento científico, de éxito seguro. Dientes o colmillos atacados de inflamación, abscesos o periostitis curados en una o dos sesiones. Nuevos procedimientos de puentes y dentaduras. De 2 a 5. Lunes, Miércoles y Viernes. Calle 19 número 251, entre E y F. Teléfono F-3068. E 2636 10 dic.

### DR. J. HERNANDEZ CALZADILLA

Cirujano Dentista

Especialista en extracciones, sin dolor ni peligro en los niños y señoras en estado de gestación. Cura completamente los dientes flojos y Piorrea alveolar. Garantía en los trabajos de dientes de espigas, casquillos de oro y puentes de todas clases. Dentaduras de planchas con los dientes como naturales, modernas y sin encías. Arreglamos puentes y planchas que estén partidas o faltas de dientes, dejándolas como nuevas. Todo sin dolor extracciones con gas o anestesia local. Precios módicos. Hora fija si la desea. Consultas diarias hasta las 10 de la noche. Reina 76, bajos, teléfono A-7537. E-1817 Ind. 1 ag.

### DR. VALDES MOLINA

CIRUJANO DENTISTA

Avenida de Italia número 24, entre Virtudes y Animas. Teléfono A-8583. Dentaduras de 15 a 30 pesos. Trabajos se garantizan. Consultas de 8 a. m. a 5 p. m. Los domingos hasta las 12 m. E-1885 Ind. 1 ag.

### DR. ALBERTO COLON

CIRUJANO DENTISTA

Especialidad: carie dental, rápida curación en dos o tres sesiones por dañado que esté el diente. Tratamiento de la PIORREA por la Fisioterapia bucal. Hora fija a cada cliente. Consultas de 9 a 5 p. m. Compostela 129, altos, esquina a Luz. E-1823 Ind. 1 ag.

### DR. GUERRERO DELANGEL

DENTISTA MEJICANO

Técnica especial, para extracciones. Facilidades en el pago. Horas de consultas de 3 p. m. a 8 p. m. A los empleados del comercio, horas especiales para la noche. Trocadero 68-B, frente al café El Día. Teléfono M-6305. E-1811 Ind 1 ag.

## OCULISTAS

### Dr. C. E. FINLAY F. A. C. S.

PROFESOR DE OFTALMOLOGIA

Especialista en enfermedades de los Ojos y de los Oídos

Calle J. 135, entre Línea y 15, Vedado. Teléfono F-1178.

Consultas de 11 a 12 y de 2 a 5 y por convenio previo. E 1807 Ind 1 ag.

### DR. A. C. PORTOCARRERO

OCULISTA
GARGANTA, NARIZ Y OIDOS
Consultas de 12 a 4

Para pobres de 12 a 1. Honorarios módicos. San Nicolás 52. Teléfono A-8627. E 1795 Ind 1 ag

## PROFESIONALES

### D. JORGE L. DEHOGUES

OCULISTA

De regreso de su viaje a Europa, ha reanudado sus consultas, de 11 a 12 y de 3 a 5. Hora fija para cada cliente. Aguila 94. Teléfono A-3940. E 147 30 d 7 en.

### DR. HORACIO FERRER

ESPECIALISTA EN LAS ENFERMEDADES DE LOS OJOS

Consultas de 2 a 5 de la tarde. Consultas por la mañana a horas previamente concedidas. Ave. Wilson y L. Vedado. Telf. F-4831. E 1780 Ind 1 ag

### DR. MARTINEZ FERRER

Enfermedades de los ojos. Calle A, 194, (entre 21 y 23) Vedado. Consultas de 2 a 4. Telf. F-3474. E 969 26 my

### DR. JOSE ALFONSO

OCULISTA

Garganta, nariz y oídos. Consultas de 1 a 4. Máximo Gómez 386. Telf. M-2330. E 1793 Ind 1 ag

## COMADRONAS FACULTATIVAS

### MARIA NUÑEZ

Facultativa en partos. Comadrona del Centro Balear. Consultas de 2 a 3 p. m. Aranguren, antes Campanario, 132-B, bajos, entre Zanja y Dragones. E 1898 Ind 17 ag

### ANA MARIA V. VALDES

COMADRONA

Muchos años de práctica. Los últimos procedimientos científicos. Consultas de 1 a 4. Precios convencionales, 21, esquina a B, número 317. Vedado. Tel. F-1252. E 1891 Ind 13 ag

## GIROS DE LETRAS

### J. BALCELLS Y CIA.

S. en C.

San Ignacio Núm. 33.

Hacen pagos por el cable y giran letras sobre New York, Londres, París y sobre todas las capitales de España, Islas Baleares y Canarias. Agentes de la Compañía Inglesa de Seguros contra incendios "The Royal", Administración de bienes. E 1742 Ind 1 ag

### ZALDO Y COMPAÑIA

Cuba números 76 y 78

Hacen giros de todas clases sobre todas las ciudades de España y sus pertenencias. Se reciben depósitos en cuenta corriente. Hacen pagos por cable, giran letras a corta y larga vista y dan cartas de crédito sobre Londres, París, Madrid, Barcelona y Nueva York, New Orleans, Filadelfia y demás capitales y ciudades de los Estados Unidos, Méjico y Europa, así como todos los pueblos. E 1746 Ind 1 ag

### N. GELATS Y COMPAÑIA

103, Aguiar 103, esquina a Amargura. Hace pagos por el cable. Facilita cartas de crédito y giran pagos por cable; giran letras a corta y larga vista sobre todas las capitles y ciudades importantes de los Estados Unidos, Méjico y Europa, así como sobre todos los pueblos de España, Londres París, Hamburgo, Madrid y Barcelona.

### CAJAS RESERVADAS

Las tenemos en nuestra bóveda, construída con todos los adelantos modernos y las alquilamos para guardar valores de los interesados. En esta oficina daremos todos los detalles que se deseen.

N. GELATS Y COMPAÑIA
BANQUEROS

## AVISOS RELIGIOSOS

### PARROQUIA DEL ESPIRITU SANTO

El día 5 de los corrientes a las ocho y media a. m. se celebrará una misa solemne en honor de Santa Bárbara.
La Camarera. 58540 5 Wic.

### IGLESIA DEL STO. ANGEL

Apostolado de la Oración

Se avisa a las socias que la Misa de Comunión se efectuará el domingo cuatro a las ocho. La misa solemne con sermón se celebrará a las nueve. 58537 4 Dic.

## ORDEN DE LOS ANUNCIOS CLASIFICADOS

A Alquileres de Casas.
B Alquileres de Departamentos.
C Alquileres de Habitaciones.
D Alquileres de Locales.
E Alquileres de Garages.
F Se necesitan.
G Se ofrecen.
H Compra y Venta de Fincas.
I Compra y Venta de Solares.
J Compra y Venta de Establecimientos
K Compra y Venta de Animales.
L Automóviles.
LL Dinero en Hipotecas.
M Bonos y Valores.
N Compra y Venta de Objetos Varios
Ñ Enseñanzas.
O Hospedajes.
P Para las Damas.
Q Compra y Venta de Instrumentos de Música.
R Maquinarias.
S Muebles y Prendas.
T Pérdidas.
U Para el Hogar.
V Compra y Venta de Libros.
W Comidas.

## (A) ALQUILERES DE CASAS

### (1)—Habana

SE alquilan los altos de San Lázaro 290, propia para gabinete profesional y familia numerosa que no puedan pagar mucho alquiler, no es moderna, muy fresca. Alquiler 70 pesos la llave en los bajos. 58470 5 Dic.

SE alquilan en Morro 9, dos pisos, con comodidades. La llave en la bodega. Informan F-4458. 58511 9 Dic.

SE alquilan los bajos de San Rafael número 174, entre San Francisco e Infanta, compuestos de tres espléndidas habitaciones, sala, saleta su baño intercalado y demás servicios modernos. Informes, en Infanta número 211, altos esquina a Infanta. 58490 10 Dic.

## ALQUILERES DE CASAS

SE alquilan, los altos de San Miguel número 207, entre Infanta y San Francisco, compuestos de tres espléndidas habitaciones, sala, saleta, una habitación en la azotea baño intercalado, y todos sus servicios a la moderna. Informes, en San Miguel número 211, altos esquina a Infanta. 58491 10 Dic.

SE alquilan los hermosos altos, San Lázaro 191, entre Perseverancia y Lealtad la llave en los bajos. Informan Animas 84, La Perla. 58526 5 Dic.

SE alquila para casa de huéspedes la fresca y ventilada casa de la calle de San Miguel No. 51, entre Galiano y San Nicolás, constando de tres plantas con sala, recibidor, cinco habitaciones, dos cuartos de baño y comedor en cada planta. Tiene también unos entresuelos con tres habitaciones. La llave en la misma. Para informes M-8582. Sr. Sanjuán. 58601 7 Dic.

SE alquila barato el bonito piso alto de Merced 89, esquina a Picota, con sala, comedor, bonita terraza, dos buenos cuartos y demás servicios. Informan Carlos III 221, teléfono U-4170. 58585 8 Dic.

SE alquila el primer piso alto de la calle Aramburo 38, entre San Rafael y San José, compuesto de tres habitaciones, sala, saleta, comedor y servicio moderno. La llave en los bajos. Informan San Rafael 69 esquina a Sitios; tel. A-1443. S-7721 5 Dic.

SE alquilan los altos de Monte 368, por Romay, en 40 pesos, con modernos servicios. Informan en la misma. 58621 5 Dic.

### SE ALQUILA EL MODERNO

2o. piso Campanario 223, esquina, dos cuadras Belascoaín, agua abundante, la llave en el bajo, informan Tel. M-2104. 58545 8 Dic.

A precio razonable se alquila la lujosa casa toda decorada en Acosta 66 con sala, antesala, gran comedor doce habitaciones, cinco baños, garage para tres máquinas, cuartos y servicios de criados. Informes en la misma. 58559 10 Dic.

SAN Rafael 66. Próximo a desocuparse se alquilan estos lindos y espaciosos altos con hermosa sala, recibidor, cuatro grandes cuartos y un cuarto alto. Informan en la misma. Módico alquiler. 58565 5 Dic.

### SE ALQUILA UNA CASA

en San Lázaro y Campanario, moderna; planta baja. Informan en la bodega teléfono A-6335. 58606 8 Dic.

EN 60 pesos bajos, para familia o comercio, Lamparilla 106. En 50 pesos bajos dos ventanas, cuatro cuartos, Jesús María 73. Informan Belascoaín 648, altos. M-6647. 58630 4 Dic.

### SE ALQUILAN ESPACIOSOS

altos en Aguiar 102, esquina Lamparilla, costado Banco Gelats. Propios para oficina, club o residencia; hermoso decorado, abundante agua por medio de motor eléctrico. Precio situación. Informa: "The Babcock & Wilcox Co.", en los bajos. 58557 15 Dic.

PRECIOSO pisito. Lagunas 45, tercero. Una gran sala y un cuarto espacioso baño con seis aparatos, cocina gas, pintada al óleo. 40 pesos. Llaves principal. Teléfono M-7030. 58616 4 Dic.

CASITA sala, cuarto y servicio, Neptuno número 209, por Marqués González. Informan F-2848. Manzana de Gómez 314, de 2 a 3. 58617 6 Dic.

SE alquilan los modernos altos San Rafael 113, compuestos de sala, recibidor cinco cuartos y doble servicio. Informan en los bajos. 58628 7 Dic.

SE alquila en la gran Avenida Menocal 55, esquina a Estrella y a una cuadra de Carlos III; alquilo los espléndidos altos compuestos de sala, hall, comedor, tres hermosas habitaciones, baño intercalado de primera, cocina de gas una hermosa y fresca terraza cubierta que se puede dedicar a otra posesión y otra al aire libre; diferentes líneas de tranvías. Informes, Rivas, U-2103. 58637 7 Dic.

SE alquila Damas 63 entre San Isidro y Desamparados, sala, comedor, nueve cuartos patio y traspatio, alquiler barato. 58653 5 Dic.

### PARQUE MACEO

Dos cuadras. Pisos acabados fabricar; sala, comedor, cuarto, cocina, baño. Freire Andrade (Hospital) número 19 entre San Lázaro y Jovellar. 58651 5 Dic.

### MALECON 56

entre Galiano y San Nicolás. Pisos altos frente al mar. Sala, comedor, cuarto, cocina, baño, elevador. Informa encargado. 58652 5 Dic.

### PARA CASA HUESPEDES, COLEGIO, INDUSTRIA, ETC.

Se alquila la casa de cuatro pisos San Lázaro 200 y Malecón 62. Informan Teléfono F-2124. 58501 5 Dic.

SE alquila la casa Marqués González entre Benjumeda y Desague número 103; con dos ventanas, cuatro cuartos y demás servicios. Informan en 15 número 227, entre F y G. Teléfono F-1714. S-7699 10 Dic.

SE alquila el 2o. piso de Crespo 4, con sala, saleta, tres cuartos cocina y servicios sanitarios. Informan Teléfono I-2547. 58488 7 Dic.

TENERIFE 14, altos. Se alquilan con sala, saleta, dos cuartos y uno alto a media cuadra de la Iglesia San Nicolás en la misma informan. 58478 7 Dic.

SE alquilan los bajos de Jesús María 123 compuestos de sala, comedor y tres habitaciones. La llave en los altos. Informan Tel. F-2231. 58266 4 dic.

### ALQUILO SAN LAZARO NUM. 145

entre Manrique y Campanario, sala, recibidor, tres cuartos, gabinete, baño intercalado, comedor, esrvicios. Llave en la misma. Teléfono A-3335. S 7659 6 dic.

## ALQUILERES DE CASAS

### ACABADA DE CONSTRUIR

Alquilo principal y segundo piso de Infanta 78, entre Estrella y Maloja. Sala, recibidor, dos cuartos grandes de dormir, baño intercalado, etc. Principal renta 55 pesos. Segundo piso, 45 pesos. Llave en la sastrería. Informan, Teléfono A-8980.

### PARA COMERCIO

Local moderno, Infanta 18, entre Estrella y Maloja, cerca Carlos III. Precio y condiciones. Teléfono A-8980.

### MONTE 211

Alquilo principal, sala, recibidor, cuatro cuartos grandes dormir, baño intercalado, cuarto y servicio criados, comedor al fondo. Renta 85 pesos. Llave en los bajos. Teléfono A-8980.

### O'REILLY, 74

Alquilo principal. Tiene instalación preparada para dentista. Llave en los bajos. Renta barata. Informan, teléfono A-8980. 58397 4 dic.

### PRECIO DE SITUACION

Bajos Concordia número 193, para taller de modista o cosa análoga, a la brisa, amplia con gran capacidad. Llaves en la botica. Informan J número 200 entre 21 y 23. Teléfono F-4723. S-7689 12 Dic.

### SUBIRANA

14, a cuadra y media de Carlos III, se alquilan los bonitos y ventilados altos compuestos de amplia sala y comedor corrido, tres habitaciones, baño completo intercalado con instalación de agua caliente, cocina de gas. Gana 65 pesos. Las llaves en los bajos. Teléfono U-1550. 58365 9 dic.

SE alquilan los altos del chalet Requeno número 20 entre Carlos III y Lugareño, compuestos de recibidor, sala, comedor, seis habitaciones; baño intercalado; cocina y servicios de criados. Informan al lado en los altos del café. S 7696 5 dic.

SE alquilan los bajos de la casa Zanja 126 entre Aramburo y Soledad, compuesta de sala, saleta, tres habitaciones y demás servicios. La llave al lado. Taller Acevedo. U-1287. S 7683 6 dic.

SE alquilan los bajos de la casa sita en Espada 130, a media cuadra de Carlos III y los bajos y altos de Animas 190, casi esquina a Oquendo, compuestos de sala, saleta, tres habitaciones y demás servicios. La llave e informes en Zanja 128. Taller Acevedo. U-1287. S 7687 6 dic.

SE alquila Cuba 29 altos, sala ,comedor, cinco cuartos; baño; setenta pesos; bajos informan. 58385 5 dic.

ALQUILO casa moderna; Maloja 140, casi esquina a Lealtad. Sala, gran saleta, dos cuartos; baño completo; cocina gas; patio, agua abundante asegurada, por motor $50. La llave en la bodega. Informan: San Carlos 2 altos. Víbora. Teléfono I-3209. 58393 9 dic.

SE alquilan dos casas en la misma planta y altos de la bodega; Campanario y San Lázaro. Informan en la misma bodega. Telef. A-8616. 58414 4 dic.

SE alquila Conde 13, altos, sala, dos cuartos y servicios en $30. Llave en la misma. 58348 4 dic.

### PARA CASA HUESPEDES

Se alquilan los dos pisos altos de Galiano 117 esquina a Barcelona, con 34 habitaciones. Precio, $400. Informan: J. Balcells y Co. San Ignacio 33. A-2766.

### ALMACEN

Se alquila uno muy amplio en Progreso 15 y 17. Precio 200 pesos. Informan J. Balcells y Ca. San Ignacio 33. A-2766.

### ALMACEN

Se alquila en Amargura 8 entre Mercaderes y San Ignacio. Precio 110 pesos. Informes: J. Balcells y Ca. A-2766.

### TIENDA

En Galiano 24 se alquila un hermoso local. Precio 200 pesos. Informan: J. Balcells y Ca., San Ignacio 33. A-2766.

### AGUILA 146

Se alquilan los cómodos y frescos altos de esta casa que es esquina de fraile, junto a la Calzada del Monte. Cuatro habitaciones, gran sala comedor, etc., hermoso balcón corrido, galería cerrada, agua abundante y demás comodidades. La llave en los bajos. Precio 60 pesos. Informan J. Balcells y Ca., San Ignacio 33, Tel. A-2766.

### AMISTAD 6

Se alquilan los altos con cinco habitaciones, baño intercalado, cocina de gas, etc., Precio $80. Informan: J. Balcells y Co. San Ignacio 33 A-2766.

### ESCOBAR 39

Se alquilan los bajos con tres habitaciones; cocina de gas etc. Precio $60. Informan: J. Balcells y Ca. San Ignacio 33. A-2766.

### INDIO 38

Se alquilan los altos con dos habitaciones etc. Precio $35. Informan J. Balcells y Ca. San Ignacio 33. A-2766.

### INFANTA 42-B

Se alquila con tres habitaciones, sala, saleta etc. Precio $60. Informan: J. Balcells y Ca. San Ignacio 33. A-2766.

### TROCADERO 31

Se alquilan los bajos con tres habitaciones etc. Precio $75. Informan: J. Balcells y Co. San Ignacio 33. A-2766. 584 20 11 dic.

DAMAS 15, bajos, una casa con sala, saleta, 4 habitaciones y demás servicios. Precio $60 00. Informan Zenea 235, letra B. Teléfono U-1360. S-7602 5 Dic.

ALQUILO en 40 pesos segundo piso de Infanta y Benjumeda, una casita con sala, comedor, dos cuartos, baño intercalado, cocina de gas y calentador. Informan bodega o Príncipe número 13. Teléfono U-2221. S-7402 7 Dic.

SE alquila espléndido primer piso en la calle Cuba, 21-A, entre Empedrado y O'Reilly; se compone de portal, sala, saleta, cuatro cuartos, baño intercalado, comedor, terraza, pantry, cocina, cuarto de criados y servicios; todo decorado Renacimiento Español. Informes en la misma el portero. Tels. I-4990 y M-3932. S 7521 4 dic

MANRIQUE número 63 bajos modernos, próximo a San Rafael, dos ventanas, sala, recibidor, tres habitaciones, comedor al fondo, cocina de gas. Llave bodega. Informan Teléfono A-1715. S 7667 4 dic.

CRISTO número 23, se alquilan estos bajos con zagúan, sala, antesala, comedor, tres cuartos, baño, cuarto y servicio de criados, patio, traspatio. La llave en el número 33. Precio 70 pesos. S 7664 6 dic.

## ALQUILERES DE CASAS

### SE ALQUILA

La casa Corrales 133 es grande; tiene una gran sala, 5 habitaciones, comedor, propia para un taller de carpintería o de automóviles; es sumamente espaciosa. Se da por 50 pesos. La llave en la bodega de San Nicolás. Informes: O'Reilly 77 altos. 58427 7 dic.

### SE ALQUILA

San Ignacio esquina a Acosta, los altos muy ventilados, compuestos de sala, saleta y cuatro cuartos, buena cocina de gas y baño intercalado con abundante agua, en la bodega la llave. Informa su dueño, Calle 15 y 12, Vedado. Teléfono F-1021. 58386 11 dic.

### AYESTARAN 35 FRENTE

a la Ermita, sala, dos cuartos y comedor. Precio: 28 pesos. Informan en la bodega. Telef. U-5411. 58439 4 dic.

### SE ALQUILA, INFANTA 113 ALTOS

Espléndida casa: Sala, saleta, comedor y tres cuartos; servicio intercalado; cocina de gas. Informan en la fonda de la esquina. Telef. U-5411. 58446 4 dic.

ALQUILO una hermosa casita, sala, dos cuartos, luz, una accesoria, sala, dos cuartos, luz y unos hermosos altos dos cuartos, balcón y luz. Ganan 27, 26 y 23 pesos en Factoría y Puerta Cerrada. 58274 6 dic.

SE alquilan los altos de Salud número 17, tiene siete cuartos, sala, saleta, comedor, etc. La llave en los bajos. Tratarán Concordia 22 altos. Tel. A-5172. S 7661 9 dic.

SE alquilan San José 209, entre Basarrate y Mazón, dos plantas muy bonitas. Cerca de la Universidad. Se exigen referencias. aL llave en el 207. Informan Notaría de Lamar. Cuba 49. Teléfono A-4952. S 7658 7 dic.

SE alquilan los altos de la casa Monte 189 entre San Nicolás y Antón Recio, compuestos de terraza, sala, recibidor, cuatro habitaciones, servicio completo, comedor al fondo y cuarto y servicio de criados. Tel. M-1967. S 7655 4 dic.

### BELASCOAIN 7-B

Entre Lagunas y Animas, se alquilan los pisos 2o. y 3o. con sala, recibidor, comedor al fondo, tres habitaciones, baño intercalado, cuarto y servicio para criados. Las llaves en el bajo. Informan Habana 82. Tel. A-2474. 58300 7 dic.

SE alquila un piso en el Edificio de Ruisánchez, Angeles y Estrella. Teléfono A-2024. 58294 4 dic.

SE alquilan los hermosos y ventilados altos situados en Belascoaín 32, punto inmejorable y céntrico, compuesto de gabinete, sala, saleta, cinco cuartos y un precioso y moderno baño intercalado. Informan U-5682. 58303 4 dic.

ALQUILO segundo piso Campanario 63, terrana, sala, recibidor, cuatro cuartos, baño intercalado, cuatro cuasrhdlununu baño intercalado y criados, agua abundante, precio módico. Informa su dueña en los bajos. 58267 4 dic.

ALQUILO bonitos altos en Revillagigedo 62, casi esquina a Misión, precio de situación. Informan en el almacén de los bajos. A-2394. 58263 6 dic.

ACABADA de fabricar se alquilan las dos plantas altas de Neptuno 65 entre Galiano y San Nicolás. Cada una tiene sala, recibidor, comedor, repostería, cocina, seis cuartos, dos baños regios intercalados y uno para criados, se pueden ver a todas horas, alquiler mensual, el principal 16 pesos y el segundo 15 pesos, los dos juntos 300. Informes F-4496. 58251 6 dic.

ALQUILO para comercio o industria, casa San Ignacio 33 y medio, proximo a Teniente Rey. Dos pisos con 924 metros cuadrados. $180. Informan: Teniente Rey 16. 58467 7 Dic.

### SAN RAFAEL No. 297

Loma de la Universidad. Espléndidos pisos de 40 a 90 pesos, todos modernos y garage. S 7691 11 dic.

SE alquila una accesoria $18, un departamento con todas sus comodidades $22, habitaciones $15, a una cuadra del Campo Marte. Revillagigedo 20. 58094 4 dic

AGUACATE 1, altos, sala, dos cuartos, baño moderno, comedor, azotea con cuarto y servicios. Llave en los bajos. M-6570. S 7629 5 dic

SAN Lázaro 98, segundo piso moderno, escalera de mármol, sala, comedor, hall, tres cuartos, baño intercalado completo, cocina de gas, etc. La llave en el principal. Informes M-2863. De noche el F-2124. S 7635 7 dic

SAN Lázaro 98, piso interior independiente. Sala, dos cuartos, cocina de gas, servicios, etc. Precio: 30 pesos. La llave en los bajos. Informes M-2863. De noche, F-2124. S 7633 7 dic

### CONCORDIA 94

Entre Escobar y Gervasio. Sala, recibidor, tres cuartos, baño completo intercalado, comedor, cuarto y baño de criada. Acabado de pintar. Muy barato. Telf. F-2840 y M-4562. Véalo. 58059 8 dic

SE alquila el segundo piso de Gloria 188 entre Carmen y Rastro; con sala, comedor, 3 cuartos y baño moderno; muy barato. La llave en los bajos. Informan Plaza del Vapor números 15 y 16. La Gran China. Teléfono M-3505. S 7644 5 dic

ALQUILO cómodos altos, agradeciendo vean comparen (Edificio Recarey), Belascoaín 95, tienen tres amplias habitaciones, sala, saleta decoradas y dobles servicios. Informan en la portería. 58128 6 dic

SE alquilan los altos de Neptuno 29. La llave en los bajos. Informan teléfono A-2024. 58295 4 dic.

AGUILA 307, entre Misión y Esperanza, amplia y moderna, sala, saleta, cinco cuartos, baño completo intercalado. Informan: F 2884 y Manzana de Gómez 314, de 2 a 3. 58149 4 dic.

SE alquila un piso bajo en Zanja 144, compuesto de sala, comedor, dos habitaciones, cocina y servicios; muy barato; a personas de moralidad. 58156 8 dic.

EMPEDRADO 43, altos, amplia sala, saleta, cuatro cuartos, comedor y servicios, gran motor para agua; informan: teléfono F 2884. Manzana de Gómez 314, de 2 a 3. 58150 4 dic.

SE alquila en Marqués González núm. 119 casa compuesta de sala, comedor, 3 cuartos, cocina y demás servicios. Informan Galiano 13, Ferretería. S 7615 4 dc

## ALQUILERES DE CASAS

### INQUISIDOR 35-A

En 50 pesos se alquila este hermoso principal con habitación a la calle, saleta y cuatro habitaciones. Informan en Oficios 88, almacén de Manuel Muñoz y Co. 58196 15 dic.

### AVENIDA DE WASHINGTON

se alquilan entre 25 y 27, unos lujosos bajos, 17 metros de frente por 35 de fondo, dos entradas, para comercio, oficinas, exposición, no familias. Informan: U-2295. 58138 4 dc

SE alquilan en $55 los modernos altos, segundo piso, de Cienfuegos 33, compuestos de sala, saleta, tres habitaciones y servicios modernos. Agua abundante. La llave en la bodega. Informan Compostela, 94, primer piso. 58027 4 dc

SE alquila en 45 pesos el piso principal de Cárdenas 7, tiene sala, recibidor, dos cuartos y demás servicios. La llave en el piso bajo. Informes en Oficios 12, Doctor Pichardo. 58042 5 dc

SE alquila en 45 pesos el piso bajo de Cuba número 6. También se alquila en 38 pesos un departamento alto, completamente independiente, en la misma casa. Pueden verse. Las llaves el portero. 58043 5 dc

INDUSTRIA 53, altos, sala, saleta, cuatro cuartos, con lavabos, comedor al fondo, baño completo cuarto criado y servicio, etc., muy frescos y bien situados, $85. Informan allí de 1 a 5. 58020 4 dc

EN 70 pesos alquilo casa grande con sala, saleta, 5 cuartos, 2 de ellos independientes alquilables en 25 pesos, queda en 45 pesos los bajos con grandes comodidades y lujosos. Campanario 205. Teléfono F-2925. S 7625 8 dc

SE alquila en la calle Luz número 19, entre Habana y Cuba, una planta baja, compuesta de sala, saleta, cuatro cuartos, baño, comedor al fondo y cocina. La llave en los altos. Informan en Aguiar 19. Precio: 70 pesos. 58153 4 dic.

SE alquilan los altos de Oquendo 81 y 85 compuestos cada uno de sala, saleta, tres habitaciones, baño intercalado, cocina de gas. Informa M. Prats. Aguiar 73. Teléfono A-7884. 58068 8 dc

MONSERRATE 43 y 45, se alquilan estos altos, con dos salas, saleta, cinco habitaciones y servicios. La llave en San Rafael 1. La Esmeralda. Informes U-1134 58061 4 dic

SEGUNDO piso alto de la calle Villegas 23 y 25, casi esquina a Empedrado, compuesto de sala, comedor, tres habitaciones, baño intercalado, cuarto y servicio de criados. La llave en el primer piso de la propia casa. Precio 70 pesos. Informes Departamento de Administración de Bienes, Arellano y Recio. Empedrado 16. Teléfonos A-2218, A-2478, y A-2118. E 2591 Ind. 4 nov.

SE alquila la casa Damas 50 bajos, con sala, antesala, tres cuartos, baño, etc. La llave en los altos. Precio 40 pesos. Informes La Radiante, O'Reilly 54, altos. 56974 4 dic.

HABANA. Se alquilan los bajos de la casa Espada 31, compuesta de sala, comedor, cuatro cuartos, servicios, cocina y patio. Precio $55 mensuales y la llave la tiene la encargada al lado.

ARELLANO Y RECIO
Dpt. de Admon. de Bienes.
Telfs. A-2478 y A-2218
E-2580 Ind. 2 Nov.

### BUENA ESQUINA

San Lázaro y Manrique. Se alquila toda con fiador, contrato. La llave en el 4 por Manrique, demás doctor Pina. Cuba 44. 57828 29 Dic.

50 pesos espléndidos altos, sala, saleta, comedor tres habitaciones, baño intercalado y servicio de criados. Salud 162, entre Oquendo y Soledad. Informan teléfono U-5860. S-7494 5 Dic.

CARDENAS 15, bajos, una casa con sala, saleta, tres habitaciones y demás servicios. Precio $40.00. Informen Zenea 235 letra B4 Teléfono U-1360. S-7601 5 Dic.

### CASAS BARATAS ACABADAS

de fabricar, se alquilan Monte número 363. Casas de sala, saleta, tres grandes habitaciones, cocina de gas, servicio intercalado, calentador, servicio y cuarto para criados. Cristina número 4. Casas, compuestas de sala, saleta, cuatro grandes habitaciones, servicio intercalado, calentador, cocina de gas, servicio y cuarto para criados. Matadero, entre Monte y Cristina. Varias casas compuestas de 2 y 3 habitaciones, sala, saleta, cocina de gas y servicios completos. Desde $45 a $65. Cuartos para hombres solos. Se alquilan en Monte número 363 D y E. Informes: Cristina número 4-B, oficina. 57836 29 Dic.

SE alquilan los altos de la casa Lagunas 68, compuesta de cuatro cuartos, sala y saleta corrida, servicio de criados, cocina, etc. buen comedor. La llave en el primer piso, Informan Teléfonos I-5285 e I-5286. S 7558 8 dic.

SE alquila la manzana de Belascoain 171, donde estaban los automóviles Ford y Chevrolet, toda o en partes. Informa La Vinatera, Arbol Seco y Peñalver. Tel. U-1794. 57827 6 Dic.

SE alquila el primer piso de Concordia 177 entre Soledad y Aramburu, sala, recibidor, cinco habitaciones, con agua corriente en todas, comedor, baño intercalado y servicio independiente para criados. Las llaves en los bajos. Informan en La Moda, Galiano y Neptuno, teléfono A-4454. 57991 4 Dic.

## ALQUILERES DE CASAS

DEL moderno edificio Marqués González 14, se alquilan un primero y segundo pisos, compuestos de sala, recibidor, dos amplias habitaciones, baño intercalado, comedor al fondo, cocina de gas y calentador. Informan U-5215. S 7523 11 dic

SE alquila la casa número 228 calle Habana, tiene sala, dos cuartos, comedor y servicios. Informarán Cuba 52, de 3 a 5. Tel. A-7625. 58260 6 dic.

ALQUILO altos Virtudes 167, entre Gervasio y Belascoaín, sala, saleta, dos cuartos, otro alto, baño y servicios completos, galería persianas, agua. Llave en bajos. Informan teléfono U-4317. 58253 6 dic.

SE alquilan a $40 los modernos altos de Bernal 23, casi esquina a Aguila. Dos cuartos. La llave en los bajos, donde informan. 57915 9 Dic.

SE alquilan los hermosos y frescos altos de la casa Concepción 1, frente al parque Tulipán. En la misma informan de 9 a 12. A-3159. 57901 6 Dic.

CIENFUEGOS 53. Se alquila, acabada de limpiar sala, comedor, dos cuartos, demas, llave en altos, demás doctor Pina, Cuba 44. 57830 5 Dic.

SE alquila la casa Neptuno número 246, altos, entre Aramburo y Hospital. Informan teléfono U-4685. S-7589 7 Dic.

ACCESORIA con dos puertas y mucho fondo, en Teniente Rey 15, cerca de la esquina de Cuba, se alquila. La llave en la frutería. Informes: Tel. I-1497. 57861 6 Dic.

SE alquila el primer piso de San Lázaro 96. Sala, recibidor, cinco habitaciones, comedor, baño intercalado y servicio independiente para criados. Informan en La Moda, Galiano y Neptuno, teléfono A-4454. 57990 4 Dic.

### VILLEGAS 109

Primer piso, sala, recibidor, cuatro habitaciones, todo modernista, fresco. Precio situación, otro segundo con los mismos departamentos, 80 pesos. Tel. F-5506. 57644 6 dic.

SE alquila la segunda planta del moderno edificio de Sol y Villegas, compuesto de cuatro cuartos, sala y comedor, baño intercalado, servicio de criados, cocina de gas. Precio económico. La llave en la bodega. 57648 13 dic.

SE alquilan los altos modernos Príncipe número 15 moderno, frente al mercado La Purísima, barrio Atarés. Precio número 30. Informan Teléfono M-2875, San Nicolás número 250. 57723 5 dic.

SAN Rafael 279, entre Basarrate y Mazón, altos fresquísimos, cuatro cuartos grandes, sala, comedor, baño y servicios de criados. Informan en la misma. Hay bomba y no falta nunca el agua. 57316 4 dic

ALQUILO los bajos de Galiano 36, compuestos de recibidor, sala, cuatro cuartos, comedor y cocina y baño, propios para gabinete dental o consultorio médico. Informan en la ferretería de al lado. 57855 4 Dic.

SE alquila la casa Oficios 31, altos, Habana, casa de familia; o alquila habitaciones u oficinas. Informan Dr. Gutiérrez Bueno, Aguiar 101. Teléfonos A-2594 o F-4274. 57957 4 Dic.

ACABADA de fabricar se alquilan los altos y bajos de la cómoda casa, Príncipe esquina a San Ramón, Atarés, esquina de fraile, todas con entrada independiente. Bajos por Príncipe sala, comedor, tres habitaciones, baño completo con agua caliente, cocina de gas, patio y traspatio, Los altos con iguales comodidades. Altos entrada por San Ramón, sala, comedor, dos cuartos, baño completo y cocina de gas, bajos con igual distribución y traspatio. A una cuadra de la Calzada de Jesús del Monte y dos de Cristina y de Monte. Las llaves en la misma. Informan teléfono F-4071. S 7566 6 dic.

ALQUILO accesorias vista a la calle, esquina, para familia o establecimiento, en Merced número 77 y Cuba 91, de 26 a 55 pesos, y habitaciones de 12 a 25 pesos. S 7564 6 dic.

### PRECIOSOS ALTOS Y BAJOS

Lealtad 125 y 125-A con sala, tres cuartos, recibidor, comedor, un cuarto en la azotea, cuarto baño completo, servicio de criados, cielo raso, entre San Rafael y San José, alquiler módico. Informan en La Filosofía. La llave en la bodega Cantón. 57720 5 dic.

SE alquila la manzana de Belascoaín número 71, donde estaban los automóviles Ford y Chevrolet, toda o en partes. Informan La Vinatera, Arbol Seco y Peñalver. Tel. U-1794. S 7383 6 dic.

### SE ALQUILA: PREPARADO

para pequeña industria o comercio, Lamparilla 37. Se hace contrato. Llave en 39, Sastrería. Rebajado precio. Teléfono A 7340. 57.267 10 dic.

### EL MEJOR EDIFICIO Y SITUACION

Para Hotel, frente a la Estación y muelles. Véalo y someta oferta razonable a Pérez, Calle Cárdenas 81. 53999 6 dic.

ALQUILO altos San Rafael 102, sala, saleta, cinco cuartos, comedor al fondo, agua por motor. Informan: Aguila 213 peletería, "La Horma Grande", teléfono A-7432. 58106 4 dic.

SE alquila en Sitios 63 una casa muy barata compuesta de sala, comedor dos cuartos y cocina, fondo muy grande, propia para taller de carpintería. Informan Sitios y Manrique, bodega. 58506-05 5 Dic.

### (2)—Vedado

SE alquilan los modernos altos de la calle 11 esquina a 10, Vedado, con garage y todas las comodidades. Informan en la misma. S-7717 9 Dic.

SE alquilan los modernos altos de un chalet, calle 10 entre 11 y 13 número 9 y medio. Informan 11 esquina a 10. S-7716 9 Dic.

SE alquila la fresca y bien situada casa Línea número 2. La llave en la misma. Informa Pablo Suárez. Teléfonos M-8276, -2339. 58366 6 dic.

---

10 CENTAVOS
DE 7 A. M. A 4 P. M.; Y DE 4 A 10 P. M.
15 CENTAVOS

# SOLICITUDES DE TRABAJO: DIEZ CENTAVOS
# DEPARTAMENTO DE ANUNCIOS CLASIFICADOS

10 CENTAVOS
DE 7 A. M. A 4 P. M.; Y DE 4 A 10 P. M.
15 CENTAVOS

---

FOLLETIN 60

JULIO DINIZ

# LA MAYORAZGA DE LOS CAÑAVERALES

NOVELA

Traducida del portugués por

MARIA LUZ MORALES

TOMO II

De venta en la "Librería Nueva", de J. L. González, Obispo 93. Teléfono A-2717

(Continúa)

alegres que le dominaban, Augusto tenía que esforzarse por conservarse serio ante la indignidad del señor Seabra.

—Pero... ¿está usted seguro de eso?—preguntó—. A veces son calumnias.

—No. He visto con mis ojos la respuesta del ministro; vamos, del ministro no: del secretario, que es lo mismo Una casualidad hizo que llegase a mis manos... El ministro me hacía el favor de concederme el título, pero era de opinión de que cuanto antes se sacara de mí cuanto yo pudiera dar, porque... porque... por unas locuras de que me acordé a tiempo. ¡Ya ve usted cómo son! ¡Que vengan ahora con sus mejoras! Ya se las cantaré yo claras; les prometo que se arrepentirán.

—Pero... tal vez haya error.

—¿Error? ¡Vamos, hombre! ¡Si yo mismo leí la carta!... Y ha de publicarse en los periódicos. ¡Vaya! Claro está que suprimiendo la parte que se refiere a mí, porque.. porque, al fin y al cabo, estos son asuntos particulares que no interesan a nadie... pero sí unas últimas líneas de ella, unas promesas del ministro que demostrarán quién es ese Catón que viene a predicarnos libertad e independencia. ¡Se publicará y se leerá en todas partes!

—¿Intenta usted...?

—¿Que si intento?... ¡Pues no que no! Le aseguro que ese hombre sabrá con quién tiene que habérselas. Deje usted que vengan las elecciones... que yo le prometo... No tardará en recibir la lección.

—¿Va usted a disputar la elección al consejero?

—Naturalmente.

—Y ¿qué candidato le opondrán?

—El que nombre el gobierno; cualquier individuo de Lisboa.

—¿Que ni siquiera conocerá el país?

—¡Y eso qué importa! ¡Será una buena lección! Aquí no hay política que valga... Yo no he de molestarme por el gobierno porque también he sido ofendido por el ministro. Pero es preciso aprovecharlo todo.

Augusto no se sentía en disposición de discutir cuestiones políticas y no replicó. Seabra continuó:

—Lo que yo deseo saber es si usted, amigo Augusto, quiere entrar en nuestra alianza y acepta una proposición que voy a hacerle. La venganza es el placer de los dioses, y como usted también ha sido ofendido...

—No, señor; no acepto—interrumpió con viveza Augusto.

—Escúcheme. Déjeme acabar. Aún no sabe usted a qué me refiero. Se le exige poca cosa. La siguiente: la carta de que le he hablado y que llegó a mis manos por una casualidad hace referencia a otras anteriores en que se trataba más detalladamente de una trnsacción política que en ésta se revela con claridad El consejero es poco prudente; bien lo demuestra el extravío de esa carta, y por lo tanto...

Augusto miraba al brasileño sorprendido, como si no comprendiera a dónde quería ir a parar.

Seabra continuó:

—Entonces yo recordé... como usted va mucho por el Monasterio... porque supongo que seguirá dando lección a los pequeños... y ya se sabe, como un maestro entra a todas horas en lo más íntimo de la casa... pues... como doña Victoria es... un tanto descuidada... como todos sabemos... ¿No me comprende usted? Quiero decir que... si alguna vez encontrase usted algo que nos sirviera...

Augusto se levantó, indignado.

—¡Señor Seabra!—exclamó encolerizado.

—¡Válgame Dios! No he querido decir que... No me ha entendido usted bien... Si usted debiese atenciones al consejero, yo no me hubise atrevido... Pero...

—Le agradeceré que no insista, señor Seabra.

—Entendámonos. Usted está empezando a vivir. Necesita que alguien le ayude. Se le ofrece ocasión de hacer un servicio al gobierno, que es, después de todo, quien puede pagarlos, y ¿qué se le pide en cambio? Casi nada Usted sabe perfectamente que no se trata de perjudicar a nadie ni de llevar a nadie a la horca.

—En vista de que insiste usted, me veré obligado a retirarme...

—Aguarde usted, Augusto— interrumpió el brasileño, deteniéndolo.— Piense bien lo que hace. No se precipite. En vista de sus circunstancias, estoy dispuesto a hacer algún sacrificio...

En vista de que usted no se calla ni deja que me retire, oiga lo que tengo que decirle. Su proposición sería para mí el mayor de los insultos si no fuese tal su bajeza que cubre por entero a la persona que la hace. Los hombres que carecen de sentimientos honrados, cuando insultan, no ofenden; no se les puede pedir satisfacción de su infamia, porque están tan identificados con ella que no se dan cuenta de que lo es. Por eso sólo me queda una cosa que hacer: invitarle a que se marche.

El brasileño había ido irguiéndose en la silla a medida que Augusto hablaba. Le sorprendía ver cómo un muchacho sin un céntimo se atrevía a hablar con tal irreverencia a un hombre que tenía dinero y crédito en tantos bancos. ¡El orden del mundo estaba trastornado!

—¡Vamos! —dijo al fin. — ¿Eso quiere decir que me manda usted que salga?

—¡Que salga!—repitió Augusto señalándole la puerta.

El brasileño estaba paralizado. Miró a Augusto como si dudase de lo que acababa de oir; dió dos pasos hacia la puerta, volvió de nuevo a mirarlo, siguió andando, y al llegar a la puerta se detuvo para decir:

—¡Mire bien lo que hace, joven! Por de pronto sólo le diré que no me conviene dar a mis hijos un maestro tan soberbio.

—En efecto: no puede convenirle la educación que yo daría a sus hijos. Es natural que no quiera educar conciencias que mañana sean jueces de su corrupción. Déjelas en la ignorancia para que ellos no le castiguen con su desprecio...

—¿Quiere usted decir que...?

—Que le deseo muy buenas noches señor Seabra.

Y el brasileño salió bufando.

Al quedarse solo, Augusto sintió que le estrechaban los brazos de alguien que había entrado en la habitación sin que él le sintiera.

Era el naturalista.

—¡Así, así es como mejor te vengas de todos, muchacho! ¡Aplastándolos con tu nobleza!

Augusto sonrió tristemente.

—Lo peor es, amigo mío—dijo— que es la segunda merma que hoy se hace a mi pobre haber... ¡y la nobleza no alimenta!

—¡Pero consuela!—replicó en alciano.

V

Algunos días después de las anteriores escenas, estaba la mayorazga escribiendo en una de las salas del Monasterio, cuando oyó descorrer tras de sí el cortinaje de la puerta. Creyó que sería algún criado y, sin vonverse, continuó escribiendo.

—Si soy importuno, me marcho—dijo la persona que había entrado y que permaneciera en el umbral de la puerta.

Magdalena se volvió y vió a Enrique de Souzellas.

—¡Ah! ¿Es usted, primo Enrique? Entre, entre

—Es que... Hay cartas tan delicadas que exigen toda nuestra atención, y la presencia de un importuno.

—Ahora no estamos en ese caso, ni por la delicadeza de la carta ni por la importunidad del visitante.

—Entonces, utilizo la concesión .

—Estaba escribiendo al pobre Cancella para tranquilizarle respecto a su hija. ¡Pobre hombre! ¡Cómo debe padecer en la ausencia, temiendo lo que teme! ¿Quién diría que aquel corpachón grande y fuerte albergara un alma de tan delicados sentimientos? Ya le enseñaré la carta que me escribió pidiéndome que trajera a su hija al Monasterio, que la sacara de casa de su madrina, cuyo fanatismo tiene la culpa de todo.

—¿Y cómo est ála pequeña?

—Mal. Aquí estoy mintiendo, haciendo concebir a ese pobre hombre esperanzas que yo misma no tengo.

—¿Qué dice el médico?

—Nada alentador.

—¿Cómo ha diagnosticado la enfermedad?

—Ha dicho no sé qué del cerebro; no he querido saber más. Nunca he comprendido por qué tienen algunas personas tanto empeño en saber el nombre de la enfermedad que amenaza llevárseles a una persona querida. Perderla o salvarla es lo que a mí me interesa. Todo lo demás me es indiferente. En una persona enferma veo un alma que vacila entre irse o quedarse. Creo natural del sentimiento considerar así la enfermedad y la muerte.

—De una manera artística, querida prima. Pero, a propósito de Herodes, no comprendo cómo su dolor de padre pudo encauzarse de modo que le perjudicara tanto a los ojos de las gentes de la aldea. Y lo peor es que la corriente de hostilidad les alcanza a ustedes, a nosotros... Dicen...

—Déjeles decir—respondió Magdalena encogiéndose de hombros.

—Ya lo dejo. A mí me odian sin que sepa por qué, como a Lucifer hecho hombre. Me siguen, cuando paso, miradas rencorosas, y adivino que en mi ausencia no me tratarán muy bien.

—Hay que ir con cuidado. No les irrite. La indiferencia es lo más prudente.

—No tema usted. Esta gente es cobarde. Pero es indudable que se va formando un estado de opinión extraño y molesto que, a mi modo de ver de ciudadano malicioso, no es sino un manejo político; una forma de de la oposición que alguien está interesado en organizar contra el señor consejero.

—¡Ah! ¿Se trata de eso?

—¿Que si se trata? Y muy seriamente. La cuestión del cementerio, sobre todo, tiene los ánimos muy exaltados y le hará mucho daño.

—¡Oh! ¡Si mi padre perdiese en las elecciones!

—No entiendo esa exclamación, prima Magdalena; juraría que es la expresión de un deseo.

—¿Y por qué no? Si eso fuera motivo para que mi padre abandonase de una vez para siempre la política yo le pediría a Dios que así fuese.

—Conoce usted muy poco el corazón humano, prima. Su padre está metido en la política para toda su vida, desengáñese usted... Y si se le sujetase en esta aldea, aquí mismo haría lo más deplorable, impertinente e inútil de los políticos: la política local.

La mayorazga suspiró como si re-

M.E.C.D. 2016

## ALQUILERES DE CASAS

SE alquila la casa calle H número 135, entre 15 y 13. En los altos, cuatro habitaciones y baño, terraza; y en los bajos sala, comedor gabinete y demás servicio con portal, jardín y patio. Informan en 15 y H, en la misma manzana. 58566 8 Dic.

CALLE 27 número 328, entre A y B Vedado. Se alquilan los modernos altos con cinco habitaciones de familia, hall, sala, comedor, baño intercalado, cocina de gas, tres habitaciones en la azotea. Llaves esquina A. 58618 5 Dic.

SE alquilan los modernos y frescos altos, Línea 65, frente al Cine Trianón, con sala, recibidor, vestíbulo, cinco cuartos, dos baños, garage, etc. Informan los bajos. F-4013. 58370 8 dic.

### CASA ESQUINA 27 y M

Portal, sala, saleta, comedor, dos baños lujosos, cinco habitaciones, cuatro habitaciones más en el sótano, dos garages para tres máquinas. Alquiler 200 pesos. Llave San Rafael número 300. S 7690 11 dic.

VEDADO. Muy rebajados a 125 pesos se alquilan los cómodos y bien situados bajos de Calzada 54 entre F y G. 58265 6 dic.

VEDADO. Alquilo hermosos bajos de la casa número 426 de la calle 25, entre 6 y 8 con jardín, gran portal, sala, cuatro habitaciones, comedor, baño completo y servicios. La llave en los altos de la esquina, donde informan. Teléfonos F-4992 y A-3974. S 7660 5 dic.

SE alquilan los bajos y los altos de esquina de la casa J esquina a 27, Vedado, media cuadra Universidad. Se dan baratos, son modernos y reunen cualidades para cualquier persona de gusto, se pueden ver de 8 a 11 y de 1 a 5. Allí informan. 57625 6 dic.

SE alquilan los bajos de la casa calle 14 No. 198 entre 19 y 21, sala, comedor, cuatro cuartos, dos baños, portal y jardín. Informa 21 y 14, bodega. 57760 4 dic

SE alquila la hermosa y cómoda casa calle 6 número 8, entre 3a. y 5a., Vedado. La llave en frente número 54. Informan señor Bustillo, teléfono A-1810. S-7588 6 Dic.

VEDADO. Para personas de gusto se alquilan acabados de hacer, hermosos altos, con todo confort. Sala, salita, portal cubierto, cuatro cuartos, baño, cocina, pantry, cuarto, servicio de criados y garage. Calle 4 número 193, entre 21 y 23. Informan en los bajos. 57315 4 dic

### CASITAS INDEPENDIENTES, $15

Calle 26 entre 27 y 29. Vedado, a una cuadra del tranvía de la calle 23, compuestas de portal, sala, cuarto, cocina, servicios sanitarios y patio independientes. Informes Manuel Rodríguez, bodega Las Mercedes, 26 y 27. Tel. A-0383. 55983 18 Dic.

SE alquila preciosos altos a una cuadra del Colegio "La Salle", 11 entre A y B, 322, precio moderado. Tel. F-4989. 56420 6 dic.

### CALLE I NUMERO 9

Se alquila hermosa casa con 9 habitaciones, sala, saleta comedor, baño intercalado, baño de criados, patio; precio de situación. La llave en la misma. Informan 12 esquina a 15, Vedado. S-7489 7 Dic.

VEDADO. Alquilo una hermosa casa en Avenida de los Presidentes 254, entre 25 y 27, con todas las comodidades modernas. Informan en la misma. S-7505 5 Dic.

ALQUILO hermosos altos. Dos número 3, Vedado, terraza, recibidor cuatro grandes cuartos, baño intercalado completo, comedor, cuartos y servicios criados cocina gas y carbón abundante agua. Llave bajos. Informes I-3644 y A-5620. S-7502 5 Dic.

VEDADO calle 17 número 595 entre 26 y 28 a dos cuadras de 23, se alquilan casas interiores sala, comedor, baño, cocina, 20 pesos. Modernas. Tel. F-1183. 57601 13 dic.

EN lo mejor del Vedado se alquilan los regios altos de esquina Calle 17 y C. Tienen cinco habitaciones, hall, sala, comedor, cocina de gas y servicios. Una amplia terraza por las dos calles. A familia estable se le alquila barato. Informan en los bajos, Francisco Piá y Ca. Telf. A-7455 y A-3511. 57301 6 dic

SE alquila en 17 y 18, Vedado, una casa moderna, compuesta de sala, comedor y dos cuartos, baño completo, precio de situación. Informan en la bodega. Teléfono F-1454. 57609 8 dic.

25 No. 171, entre I y J con sala, comedor, dos cuartos, baño, cocina en 45 pesos. Informan F-1036 y FO-1412. Llave en piso intermedio. 58276 6 dic.

VEDADO, se alquila una casita en 30 pesos, 13 número 85 entre 10 y 12. La llave en el 479 esquina a 12. No se repara en 4 o 5 pesos más o menos. Teléfono F-4520. S 7674 5 dic.

SE alquilan altos modernos estilo español en 25 entre 6 y 8. Cuatro cuartos, baño intercalado, garage, patio, agua abundante, etc. Precio módico. Informes Tel. F-2051. S 7656 6 dic

### CALLE 17, ENTRE L y M

Alquilo la casa número 12, bajos, portal, sala, antesala, cuatro cuartos, dos baños, comedor, cocina de gas, cuarto de criados servicios sanitarios para la servidumbre. 58176 6 dic.

SE alquila en la calle Seis número 7 A, en el Vedado, una espléndida planta baja compuesta de portal, living-room, cuatro grandes cuartos, dos lujosos baños intercalados, comedor, pantry, cocina, garage, dos cuartos y servicios de criados. Informan en Aguiar 19; teléfono M 3032. 58152 4 dic.

CASITAS modernas todas cielo raso; jardín portal, sala, dos cuartos, baño intercalado, cocina de gas, patio y traspatio. Calle 10 esquina a 17, Vedado. La llave bodega esquina a 17. Informes teléfono M-2863. De noche F-2124. S 7634 7 dic

CALLE 10 número 161, entre 17 y 19, Vedado. Pisos bajos y principal modernos. Jardín, portal, sala, dos y tres cuartos closets, hall, comedor, nevera eléctrica Frigidaire, cocina de gas, cuarto y servicios criados L allave bodega esquina 17. Informes M-2863. De noche: F-2124. S 7632 7 dic

SE alquilan los bonitos bajos de 8 número 50, entre 21 y 23; tienen portal, sala, comedor, tres habitaciones, baño completo, cocina, servicio para criados. Informan al lado. Telf. F-3523. S 7617 5 dic

SE alquilan los preciosos altos de 8 número 205 entre 21 y 23; tienen entrada independiente, recibidor, sala, 3 habitaciones, baño intercalado, comedor, cocina de gas; en la azotea, cuarto con servicio completo y lavadero, agua abundante siempre. Informan en los bajos. Teléfono F-3523. S. 7618 5 dic

SE alquila una casa de dos plantas en el mejor punto del Vedado, Calle 25 número 1, Vedado. Informan: Tel. M 1819. 58214 6 dic.

VEDADO. H, número 146, entre 15 y 17, se alquilan los bajos con cuatro cuartos y servicio de criados. Informan H número 144. 58047 10 dic.

... y L, segundo piso, muy fresco y amplio, saleta, sala, comedor, seis cuartos, terraza, tres lados, dos baños pan..., cocina cuartos criados garage, servicios. Hermosa residenlia de bellas vistas. 170 pesos. Informan en el piso primero. 8019 4 dc

VEDADO. Calle 25 número 414, entre 4 y 6, altos. Sala comedor, 3 habitaciones, baño intercalado, cuarto y servicio de criados. Informan 2 número 8 entre 9 y 11. Llame en la bodega de la esquina. 57890 7 Dic.

## ALQUILERES DE CASAS

### PARA FAMILIAS "BIEN"

A precio de situación, pisitos completos sala a la calle tres habitaciones, baño intercalado, cuarto y baño criada, cocina gas y comedor al fondo, con salida independiente. Sólo 50 pesos. Modelos de ndependencia, eleganca y ventilación. Gran edfco "Mane Apartments", M y 13, frente nuevo parque, meda cuadra Malecón y de Línea. Lo mejor de la Habana. Clentela escogda. 42482 4 En.

VEDADO. Se alquila la casa L entre 11 y 13 números 117 y 119, tres habitaciones, lavabos agua corriente, baño completo, cocina, calentador, gas, cuarto servicio y entrada independiente para criados jardín, patio y lavadero. Informan F-4518. S-7587 6 Dic.

VEDADO, calle 28 entre 17 y 19, a dos cuadras de 23, se alquila casa jardín, portal, sala, comedor al fondo, tres cuartos, baño moderno con agua caliente, 40 pesos. Tel. F-1183. 57602 13 div.

SE alquilan casitas a 20 pesos mensuales, sala, dos habitaciones, cocina, baño. Pasaje Vega, calle 15 entre 18 y 20, Vedado. 57707 8 dic.

### EDIFICIO TAVEL, 21 Y C, ALQUILA

casas con sala, comedor, cocina y baño, con dos, tres y cuatro cuartos; otra con sala, cuarto, cocina y baño. F-4252. Tavel. 55635 16 dic

VEDADO calle Seis número 250 entre 25 y 27 por $30, alquilo unos altos con sala, comedor, 3 cuartos, terraza y servicios sanitarios el encargado informa. 57845 4 Dic.

SE alquilan modernos altos con tres cuartos, sala, comedor, terraza al frente, servicios modernos y de criados. Paseo 273. Vedado. Teléfono A-2402. 57039 4 dic.

### (3)—J. del Monte y Víbora

ALQUILO Milagros, 114 entre Lawton y Armas, con sala, saleta, tres cuartos, cocina y servicios. Informes 2 número 206 Vedado, Tel. F-1211. 58525 5 Dic.

SANTOS Suárez. Se alquila en la calle Zapote 32, una hermosa casa construida a la moderna con sala, saleta, 3 cuartos y su comedor, servicios intercalados cuarto para criada y su servicio y gran traspatio para cría de animales. La llave Zapotes y Serrano, bodega. 58542 5 Dic.

SANTOS Suárez. Se alquila Santa Emilia número 142. Sala, dos cuartos, baño cocina, patio grande independiente, 18 pesos. Teléfono FO-7641. 58597 6 Dic.

VIBORA. Se alquila Estrada Palma 41; dos cuadras de la calzada, moderna, jardín portal, sala, recibidor, saleta, cinco cuartos y dos de criados. Garage. Teléfono FO-7641. 58596 6 Dic.

REPARTO Mendoza Víbora se alquila chalet, jardín, portal, sala, hall, tres cuartos, baño intercalado comedor cocina cuarto criados 20 metros de la línea Milagro entre Strampes y Juan Delgado. Tel. I-3432. 58548 10 Dic.

DIEZ de Octubre y Chaple alquilo altos modernos con sala, comedor, cuatro cina de gas. La llave en la bodega. Tegrandes habitaciones baño moderno, coléfono X-1250. S-7704 10 Dic.

ALQUILO a 16 y 17 pesos con luz, casitas interiores casi nueva dos departamentos, cocina baño y patio independiente, Milagros 124, entre Lawton y Armas. 58465 6 Dic.

PEDRO Pernas y Rosa Enríquez, una cuadra del tranvía Luyanó casa nueva, portal, sala, 3 habitaciones baño intercalado, comedor al fondo, gana $38, llave bodega. 58474 10 Dic.

EN 33 pesos se alquilan bajos, con entrada independiente, de Tejar y San Anastasio esquina de fraile, casa moderna muy fresca, sala, comedor, dos cuartos, cocina y baño. Una cuadra de Pocito. Llave en altos. Informan teléfono F-4318. 58534 4 Dic.

ALQUILO Luz número 4, Víbora, portal, zaguán, sala, saleta, 5 cuartos, baño, comedor, patio y traspatio; cocina de gas; baño y cuarto de criados. La llave en la misma. Informan: San Benigno núm. 64 Víbora. S 7692 11 dic.

ALQUILO muy barato Remedios 75, altos terraza, recibidor, sala, tres cuartos, comedor al fondo, baño completo, cocina gas, cuarto y servicio para criados. Teléfono A-3061. 58356 6 dic.

ALQUILO en 55 pesos Luis Estévez 13 jardín, portal, tres cuartos, baño intercalado, una cuadra del tranvía. Informan M-5200. Horas de oficina. 48350 5 dic.

PAZ y Este de la Línea, Santos Suárez, sala, comedor, cuatro cuartos, gran baño, servicio criados. 40 pesos. Tel. U-5744. 58277 9 dic.

ALQUILO hermosa y fresca casa en Estrada Palma 105, portal, sala, comedor, cinco habitaciones baño, garage, escalera de mármol dos cuartos y baño. Informan I-1524, alquiler 70 pesos. S-7698 8 Dic.

EN Santos Suárez, se alquilan los hermosos bajos de General Lee número 27, casi esquina a Juan Delgado, con jardín, portal, sala, hall, 3 hermosas habitaciones con lavamanos de agua corriente; hermoso cuarto de baño intercalado; comedor, cuarto y servicio de criados; garage y cuarto de chauffeur. Informan Goicuría 10, altos. Tel. I-4091. 58338 4 dic.

PAZ y Este de la Línea. Santos Suárez. Altos, sala, saleta, 4 habitaciones, baño y servicio criados. Cuarenta pesos. Telef. U-5744. 58343 7 dic.

EN $35, alquilo casa con portal, jardín, sala, dos cuartos, baño intercalado, comedor, cocina y patio. Libertad y Goss. Santos Suárez. La llave en la bodega. 58065 3 dc

VIBORA alquilo espléndida casa jardín, portal, sala, tres habitaciones, baño intercalado, comedor al fondo, patio, traspatio, Cconcejal Veiga 22 entre Luis Estévez y Lacret 55 pesos Llave en la bodega. 58254 4 dic.

CALLE Juan Delgado y Freire, Víbora, se alquila la mitad de la casa el frente o el fondo, a escoger. La otra mitad la vive su dueño. El frente a propósito para profesional. Servicios modernos, con agua caliente, facilidades para garage. Informan en la misma. 58305 4 dic.

LA más barata a $15.00 y $17.00, con sala, dos habitaciones y todos sus servicios interiores, cocina y baño, no encuentra usted nada parecido por este precio, vista hace fe, lo más alto y sano de la Víbora, a una cuadra de los tranvías. Reparto Batista, Calle C, entre 11 y 12. Informan: M 9429. 58194 5 dic.

ALQUILO esquina Santa Emilia 10. Dolores, con armatostes, mostrador de puesto de frutas, doy contrato, poco alquiler. Llaves Peluquería de al lado. Dueño, Enna y Luz. 58157 8 dic

SE alquila la casa Paz número 8, Santos Suárez, con sala, saleta, tres grandes habitaciones, servicio de familia y de criados, cocina, portal y garage al frente, patio y traspatio, con árboles frutales. La llave al lado. Informan en el teléfono I-2685, Víbora. S 7621 6 dc

### $23.50

En Santos Suárez, cerca del Cine Méndez, en Santa Catalina y Estrampes, frente al Parque de Tennis, casa decorada, jardín, portal, sala, dos cuartos, baño completo, cocina patio y traspatio, $35. La llave en la misma. Su dueño Vives 200, de 12 a 2 y de 6 a 8 p. m. Riquelme. M-3373. 58032 8 dc

EN Santos Suárez se alquila una casa de altos, sala, saleta y tres cuartos; y otras más chicas. San Benigno y Enamorados. 58334 5 dic.

CASAS para matrimonio, modernas, con luz, a 16 pesos, 4a. entre B. Lagueruela y Gertrudis, Víbora. Informan en el número 22 de 4a. 58327 4 dic.

VIBORA, altos magníficos se alquilan en la calle de Porvenir número 85, entre Santa Catalina y la Avenida de Acosta, a una cuadra del parque de Lawton. Tiene sala, recibidor, gabinete, cuatro magníficas habitaciones, con un baño completo, intercalado, comedor al fondo, cuarto y servicios de criados, cocina con calentador. Alquiler $50 mensuales. La llave al lado. Informan, Teléfono F-2080. 58022 5 dc

## ALQUILERES DE CASAS

EN 95 pesos, se alquila la casa Josefina y Segunda, Víbora, sala, comedor, seis habitaciones, dos baños, cuarto criados, jardín. Informan teléfonos F-1406 e I-2677. La llave bodega Gertrudis y Segunda. S 7620 15 dc

TAMARINDO 93, entre Flores y Vega, casa con portal sala, comedor, cinco habitaciones y doble servicio. Informan, Banco Demetrio Córdova y Cía. Teléfono A-2813. Alquiler 40 pesos. 57904 4 Dic.

CALLE Concepción entre 13 y 14. Se alquila una casita con todo sus servicios en $18, y en Sola y Pasaje del Sur se alquila una magnífica esquina para cualquier establecimiento. 57913 7 Dic.

ALQUILO en $65, Chaple 11. Jardín, portal, recibidor, tres cuartos bajos, dos altos. Una cuadra del tranvía. Informan M-5200. Portela. Horas de oficina. 58349 5 dic.

SE alquila la casa Lawton 11, entre San Francisco y Milagros. de dos plantas, compuestos los bajos de sala saleta, comedor, tres grandes habitaciones, cocina, servicio de criados, jardín, patio, traspatio, con árboles frutales y los altos de una saleta, dos habitaciones y un magnífico cuarto de baño. La llave en la misma. Informes. Departamento de Administración de Bienes de Arellano y Recio, Empedrado 16. Teléfonos A-2218, A-2478, A-2118. E 2643 Ind 13 nv

LINDA casa de altos en 30 pesos; con sala, comedor y tres habitaciones, cocina y servicios, a una cuadra de tranvías y del paradero de Luyanó. Juana Alonso 26, entre Infanzón y Juan Abreu. Informes: M 9429. 58195 5 dic.

REPARTO Los Pinos, se alquila una casita General Cisneros Betancourt y Avenida Apóstol, en 20 pesos, con dos cuartos, sala, patio, portal y jardín. Informan Tel. F-4520. S 7678 5 dic.

LOMA del Mazo. Alquilo espléndido y hermoso chalet propio para familia de gusto, compuesto de sala, hall central, 6 habitaciones, baño intercalado, terraza, portal al Parque, comedor, dos grandes habitaiones para criados con sus servicios, con garage y rodeado de jardines. Telf. I-2484. E 2718 Ind 24 nv

EN la calle Fábrica y Santa Ana, Jesus del Monte se alquilan dos casas la primera en treinta y tres pesos con sala, comedor tres habitaciones muy ventiladas, buena cocina, servicio completos. La segunda en 25 pesos, con sala, comedor, dos habitaciones, buena cocina, servicios completos. Informan en la misma Teléfono I-1998. 57831 7 Dic.

ALQUILO casa Altarriva 1. Jesús del Monte, tiene 1616 varas, dos y medio pisos, sirve para colegio, clínica, industria. Informan en la misma a todas horas, también se vende con comodidad. 56595 7 Dic.

VIBORA, se alquila la hermosa y moderna casa Avenida de Chaple 6, media cuadra de la Calzada. La llave en la misma. Informes Teléfono I-1238. S 7460 4 dic.

ALQUILO monísimos bajos Lawton esquina a Santa Catalina, sala, saleta, cuatro cuartos, cocina de gas, baño moderno. Llave altos. Informes: teléfonos A-5620 e I-3644. S-7501 5 Dic.

SE alquila la cómoda casa Gelabert número 12, media cuadra del Parque Emilia de Córdova y Loma Tennis, Víbora, tiene jardín, sala, recibidor, tres habitaciones, baño intercalado completo, comedor al fondo, cocina y calentador de gas, cuarto y servicio de criados, patio y traspatio con árboles frutales. Informan Teléfono A-4820. S 7559 5 dic.

### LUJOSA RESIDENCIA

Se alquila Milagros 37, entre Juan B. Zayas y Cortina, a una cuadra del paradero de Santos Suárez, acera brisa; se compone de jardín, portal, sala, saleta, decoradas en oro, hall, comedor y cocina, cuarto de criado, garage, lavadero de ropa, gallinero, patio y traspatio, árboles frutales y flores, altos cuatro habitaciones grandes, baño completo de agua fría y caliente y dos terrazas. Renta 110 pesos. Informan teléfono I-6072. Puede verse a todas horas, Reparto Mendoza. S 7576 5 dic.

SE alquilan los altos de la casa San Leonardo 78, casi esquina a Serrano, compuesta de sala, comedor, seis cuartos, baño intercalado, cocina, etc. Informan teléfonos I-5285 e I-5286. S 7557 8 dic.

SE alquila una esquina en la calle Carmen y Luz Caballero número 94, de lo más moderno, jardín, portal, sala, comedor fondo, seis cuartos, dos baños con agua caliente, garage, terraza, 70 pesos. La llave al lado otra 55 pesos. 57701 6 dic.

SE alquila la moderna casa de Ave. de Porvenir, 48, cinco habitaciones sala, baño intercalado y servicio completo de criados. Informan doctor Soler. A-4887. 57195 4 Dic.

ALQUILO en Correa esquina a Durege casa de jardín, portal sala, saleta, dos habitaciones, baño de lujo. Alquiler 32 pesos. Informan I-6819. S-7499 5 Dic.

### MUY BARATAS

A $16 alquilo tres casitas Herrera 51, altos esquina a Reforma, Luyanó; tienen dos salones con balcón a la calle, con sus servicios independientes, instalación eléctrica escalera a la azotea, abundante agua todo de lo más moderno. Llaves en la primer casita, subiendo la escalera, letar C. Su dueño, Daoíz 15, Cerro, Sr. Sierra, teléfono I-7785. 57302 6 dic

### JESUS DEL MONTE

Se alquilan los cómodos altos, a una cuadra de la Calzada y la Iglesia; no falta el agua, son ventilados, alquiler rebajado. Llave e informes Quiroga 14. S 7529 5 dic

LE conviene ver antes de mudarse las nuevas casitas interiores, media cuadra de la línea de Santos Suárez. Figueroa entre Santa Catalina y Milagros, 15 y 18 pesos, con luz. S-7408 7 Dic.

JESUS del Monte 497 y 49 9altos, casi esquina Luz, cinco cuartos, comedor al fondo, baños, sala, saleta muy amplia y fresca. Vea usted las casas y si le conviene no piense en el alquiler, pues tratándose de buena familia y dando garantía satisfactoria convendríamos alquiler equitativo. Informes A-6071. 57049 9 nov.

### EN LOS PINOS

Se alquila una casa con portal, sala, comedor, dos cuartos, baño intercalado, cocina; en la calle Cuervos y Avenida del Oeste. Informan: Mercaderes 5; teléfono A 6020. José García. S 7552 5 dic.

### (4)—Regla, Guanabacoa y Casa Blanca

SE alquila precioso chalet en Cojímar, de altos y bajos, en módico precio. Teléfono F-4989. 56421 6 dic.

### (5)—Marianao

SE alquilan, los bajos de San Martín número 63, compuestos de tres hermosas habitaciones, sala saleta, baño intercalado y todos sus servicios a la moderna. La llave en bodega de la esquina. Mas informes en San Miguel número 211, altos, esquina a Infanta. 58489 10 Dic.

COLUMBIA y Marqués, se alquila una casa con tres cuartos, comedor y sala, patio, cocina y baño, en $30. Félix, El Protector del Obrero. 58025 11 dc

SE alquila casa acabada de fabricar; jardín, portal, sala, recibidor, hall, cuatro dormitorios, gran baño intercalado completo, agua caliente, comedor, pantry, cocina, garage, cuarto y w. c. de criados. Calle 1a. entre 6 y 8, Reparto La Sierra, Marianao. 58081 4 dc

PUENTES Grandes, se alquilan dos casitas en Real número 38, una 18 pesos y otra 16 pesos. Informan Elena San Antonio número 4, Real número 45, se alquilan dos habitaciones muy baratas. S 7677 5 dic.

## ALQUILERES DE CASAS

REPARTO Almendares. Calle 13 entre 14 y 16. Se alquila una casa acabada de fabricar, con sala, recibidor, 5 cuartos, hall, comedor, baño intercalado, pantry, cocina con su despensa, garage, cuarto de criado con su servicio, a media cuadra de los tranvías y a dos cuadras del crucero. Informan en la misma. 58055 6 dc

### REPARTO ALMENDARES

Se alquilan dos casas en la calle 8 entre 7a. y 5a. una es pequeña de tres habitaciones, con mucho terreno, la otra es una casa de 5 habitaciones, acabada de restaurar con buen baño y garage. Informan 17 esquina a H. Maisión Georgina. Teléfono F-4774. S-7607 6 Dic.

BONITO chalet alquilo en el Reparto Torrecilla, Lisa, calle Primera esquina a San Antonio, gran jardín, garage, agua abundante y propia, verdadero sanatorio. Informan San Rafael 66, bajos, Teléfono M-2461. La llave al fondo, preguntar por Valentino. S 7527 4 dic

### (6)—Cerro

SE alquila casa muy amplia, sala, dos ventanas, saleta dividida, cuatro cuartos grandes, cocina grande, calentador, baño grande. Lavabo, patio y traspatio en cuarenta pesos, calle Paniagua número 5-F, Reparto Las Cañas, Cerro. 58473 7 Dic.

MACEDONIA 14, entre San Quintín y Bellavista, se alquila con portal, sala y dos cuartos grandes. Informan en la misma y en Tenerife 14. 58479 7 Dic.

### SE ALQUILA

en Falgueras 9, Cerro entre San Pablo y Auditor, una casa compuesta de portal, sala, saleta, tres habitaciones, baño intercalado, comedor al fondo cocina de gas, traspatio, cuarto y servicio de criados. Informes A-5846. S-7702 10 Dic.

SE alquila una magnífica casa acabada de construir compuesta de portal sala, cuatro cuartos, comedor y cocina, baño completo y servicio de criados, patio y traspatio, Lombillo número 1, media cuadra de la Calzada del Cerro, la llave al lado. 58522 5 Dic.

EN 50 pesos alquilo amplia casa Primelles 43, Cerro, portal, sala, saleta, tres cuartos, comedor, cocina, baño, patio, traspatio, dos cuadras Calzada. 58315 4 dic.

SE alquilan en el Cerro, Las Cañas, para que vivan cómodo y barato, varias casas a 18 pesos. Primelles número 81. Las llaves bodega Marcio esquina a Velarde. 58126 6 dic

EN la Calzada del Cerro número 849, se alquila una casa propia para consultorio médico o dental, fonda u otras industrias análogas, toda o por parte. Informan en la habitación 9 o teléfono I-6995. 58046 7 dc

CERRO. Alquilo unos modernos altos muy frescos y cómodos. Sala, comedor, tres habitaciones, cocina, hermoso cuarto de baño, buen patio, precio de situación. Empresa y Paniagua, dos cuadras Calzada. Llave bajos bodega. Informan FO-1339. 58002 5 Dic.

SE alquila Patria esquina a Santovenia, Cerro, casa con sala, comedor, tres habitaciones y servicios. Informan, Demetrio Córdova y Cía. Tel. A-2813. Alquiler 40 pesos. 57903 4 Dic.

SE alquilan casitas independientes con sala, cuartos, patio y traspatio, cocina y servicio en $16. Magnolia entre Calzada de Buenos Aires y San Antonio. Pasaje Cogul. Informan al lado, fábrica de confituras. S 7530 15 dc

SE alquilan los altos, Salvador número 56, Cerro sala, comedor, dos cuartos, servicios sanitarios y cocina. Informan en la misma. 57818 5 Dic.

CERRO. Alquilo dos casas contiguas. Parque entre Esperanza y Armonía; portal, sala, recibidor, dos habitaciones servicios, buen patio, $25. Una cuadra de la guagua. Informan teléfono I-2114. 57437 4 Dic.

### AMENIDAD Y CRUZ DEL PADRE

a una cuadra de Infanta, alquila casa de sala, comedor, cuarto, servicios en 20 pesos. Informan: Pedroso y Cruz del Padre, bodega, A-2591. 55634 16 dc

## (B) DEPARTAMENTOS

### (7)—Habana

EDIFICIO Salas, calle Cuba número 21-A, entre Empedrado y O'Reilly, se alquilan a 20 pesos grandes y ventilados apartamentos para oficina en planta baja. Informa el portero. S-7708 10 Dic.

SE alquilan, espléndidos departamentos para familias de moralidad, a precios módicos, en la casa de San Francisco número 17, altos entre San Rafael y San Miguel. Informes en la misma. 58492 10 Dic.

SE alquila departamento vista a la calle y habitación interior, comedor y barata. Monte 94 esquina Antón Recio. 58283 5 dic.

NO alquile nada sin antes ver los magníficos apartamentos acabados de construir en $50, con sala, comedor, tres habitaciones grandes, baño magnífico intercalado, cocina moderna, y servicio de criados, con salida independiente. Hay conserje que limpia escaleras y atiende la casa. Lo mejor, nuevo y más fresco de la ciudad. Calle de Hospital número 63, a una cuadra de Carlos III, con todos los carritos. Las llaves en la azotea, el conserje. Informan teléfonos: F-5569, U-4394, M-2004. 58092 7 dc

EN O'Reilly núm. 5, altos, se alquila un departamento con muebles y sin ellos, lavabo agua corriente, baños calientes y teléfono, muy barato. 58099 3 dic

SE alquilan departamentos y habitaciones, en los altos de la casa Carlos III esquina a Subirana; en la planta baja está el Juzgado Correccional. Puede verse a todas horas. S 7640 3 dc

### EDIFICIO "ARBOS"

Se alquilan departamentos compuestos de sala, cuarto, baño y cocina, luz y elevador toda la noche, en el moderno edificio de la calle Oquendo número 18, entre San Miguel y San Rafael. 57162 10 Dic.

SE alquila un departamento grande de vista y balcón a la calle, agua, precio módico, calle Cuba 104. 56608 3 Dic.

SE alquila en San Rafael y Basarrate, un hermoso alto. La llave en la bodega. Informan Teléfono M-2504. S-7495 10 Dic.

### OFICINAS

Edificio "Llata", en Aguiar 116. Departamentos amplios, frescos y con buen servicio desde $20 mensuales para arriba. Véanse. 57163 10 Dic.

BERNAZA 62, altos. Se alquila un departamento con balcón a la calle, propio para matrimonio o personas serias, es muy fresco y ventilado. Informan en la misma. S-7604 5 Dic.

SAN Rafael número 65, se alquila un amplio departamento, agua abundante, sala, comedor y dos cuartos, gana 40 pesos. 57884 5 Dic.

SE alquila apartamento con bañadera y agua abundante y teléfono; a propósito para matrimonio u hombres solos; se da barato; en Amistad 96, altos. 57560 7 dic.

DE 25 a 30 pesos departamentos de 2 y 3 habitaciones amplias, claras y ventiladas con servicio propio e instalación eléctrica Compostela 113, entre Muralla y Sol. 57001 4 dic.

## DEPARTAMENTOS

SE alquila espléndido salón para sociedades, oficinas, en el mejor punto de la Habana, en la misma espléndidas habitaciones con muchas comodidades. Monte 51 altos. 58359 6 dic.

CASA para familias. Completamente reformada, esta casa alquila lindo departamento con baño; también habitaciones; todo nuevo, desde $50 para dos. Aguila 90 altos, entre San José y Barcelona. Telef. M-2933. S 7679 16 dic.

### UN DEPARTAMENTO

con 5 puertas al balcón, hace esquina en $35, y una habitación puerta al balcón en 23 pesos muy frescos con abundante agua. casa moralidad y no se admiten niños, altos del Vesubio, al fondo de La Isla de Cuba. Informan en los bajos. Factoría y Corrales. 58438 4 dic.

### (8)—Vedado

SE alquila un apartamento interior, compuesto de sala, hall, 2 cuartos, cocina y baño. Informan en la misma. Munguia Alejos y Hnos, 12 esquina a 21, Vedado. S-7711 11 Dic.

### EDIFICIO CHIBAS

Calle G, Avenida de los Presidentes esquina 25, la parte más alta, fresca y sana del Vedado, alquilo apartamentos con todas las comodidades modernas, agua abundante, fría y caliente elevador día y noche. Precios módicos. 58531 17 Dic.

SE alquila en $30 el departamento número 38, completamente independiente, en el edificio por apartamentos situado en 19 entre E y F. Vedado. Tiene sala, dos cuartos, comedor, cocina de gas y servicio completo de baño. Preguntar por el conserje señor Fermín. 58040 5 dc

EN el edificio Arcos, F entre 19 y 21, Vedado, se alquila un departamento con sala, comedor, dos cuartos, baño completo y cocina de gas. Hay otros más pequeños desde 20 pesos, en adelante. Pregunte por el Conserje, señor Fermín. 58041 5 dc

EN 25 pesos con luz, se alquila un departamento que hace esquina con dos habitaciones grandes, comedor, cocina y baño. Zapata 19 entre A y B. Informes en los bajos Ferretería. Teléfono F-1943. S-7595 4 Dic.

SE alquilan departamentos altos y bajos con dos habitaciones, servicios independientes, cocina y dos luces, Paseo 273, Vedado. Tel. A-2402. 57040 4 dic.

### A 36 PESOS

Vedado. Alquilo frescos departamentos altos. Calle 17 número 536, esquina a 18. Terraza, sala, comedor, dos habitaciones, baño intercalado. cocina, etc. Solo $36. Llave, Departamento F. Informan Telf. F-5557. S 7357 4 dc.

### (9)—Barrios

GOICURIA 40, entre Libertad y Milagros, Santos Suárez; se alquila un departamento con entrada independiente; muy cómodo y fresco, con alumbrado, propio para matrimonio sin niños. 58193 5 dic.

$25.00 departamento nuevo e independiente, con sala, dos cuartos, cocina de gas, servicio y patio. Calle 5a. 76, entre A y B. 57782 6 dic

EN San Benigno números 2 y 4, esquina a Santos Suárez, se alquilan hermosos departamentos con luz, baño y servicio a $15 tres cuadras de la calzada de Jesús del Monte el carro de Santos Suárez pasa por la puerta. Informa el encargado y el teléfono I-4749. 57307 6 dic

## (C) HABITACIONES

### (10)—Habana

SE alquila una fresca habitación con balcón a la calle y otra en la azotea. Precio módico, con luz y agua abundante en Obrapía 81, altos de la bodega. 58569 4 Dic.

EN San Miguel 5, entre Consulado y Prado; se alquilan habitaciones; hay una sala grande con dos balcones vista a la calle; precios baratos. 58570 10 Dic.

ALQUILO cinco habitaciones económica, en Monte 369, a una cuadra del Mercado Unico. S-7720 4 Dic.

A una cuadra del Parque Central se alquila una habitación con balcón a la calle, luz y teléfono. Neptuno 16, último piso. 58625 5 Dic.

SE alquila una habitación para señoras solamente en Trocadero 87, bajos. Se da en 10 pesos. 58500 7 Dic.

EN Campanario y San Miguel altos del café, se alquila una fresca y amplia habitación con su servici osanitario. Luz toda la noche y abundante agua. 58417 4 dic.

### EDIFICIO CATEDRAL

Empedrado No. 4.

Magníficas habitaciones y apartamentos con muebles o sin ellos, edificio moderno que reune todas las comodidades y con buen elevador. Precios sumamente reducidos. 58337 6 dic.

EN Villegas 123 se alquilan habitaciones y un departamento; hay agua abundante y se dá comida, si la desean. 58347 4 dic.

### REINA 14

Se alquilan habitaciones frescas con luz y agua corriente, desde 10 pesos en adelante. Entre Galiano y Rayo. Las hay con vista a la calle. O'Reilly 77, altos, se alquilan espléndidas habitaciones muy baratas. Entre Villegas y Bernaza. Obrapía 73 entre Villegas y Aguacate, hay habitaciones muy baratas y muy buenas. 58428 9 dic.

MURALLA 59 primer piso, entre Habana y Compotsela, se alquila una habitación grande con balcón a la calle y dos interiores baratas, luz y teléfono. 58270 4 dic.

SE alquila en Bernaza 30 y Villegas 64, habitaciones con vista a la calle desde $12 en adelante. 58082 5 dc

SOL número 79, habitaciones 8, 10 y 15 pesos, vista calle 16 y 20 pesos. Accesorias 30 pesos, Cuba número 46 departamento tres piezas, vista calle 28 pesos; accesoria 20 pesos, habitaciones 14, 16 y 18 pesos. Agua abundante. S 7669 16 dic.

CARDENAS No. 1. Se alquila una habitación segundo piso, vista al parque; precio de situación. 58223 4 dic.

CALLE Zulueta, 32; pegado al Teatro Payret; alquilo habitaciones; Aguiar, 57, frente al Parque de San Juan de Dios; Cuarteles, 1; Cuba, 80; Cuba 120; Compostela, 110; Aguacate, 122; Manrique, 163; Lagunas, 85; Animas, 129; Gervasio 27; Virtudes, 140; Calzada del Cerro, 607; Recreo,; 20; Belascoaín, 9. Vedado. Calle J número 11; Quinta 48; Quinta, 69; A, número 3; Nueve, 150; Nueve, 174; 16 y 15; 3a. número 296, esquina C. Se alquilan magníficas casitas con todos sus servicios. 57910 9 Dic.

ALTOS DEL CAFE LA AVENIDA Reina y Belascoaín, se alquilan habitaciones amuebladas, a precio económico. Teléfono A-5942. 54108 6 dic

HABITACIONES baratísimas en Salud 71 altos, esquina Lealtad, se alquilan varias, casa seria y tranquila, hay para hombres solos. Tel. M-1503. 57664 8 dic.

HABITACION, se alquila una amueblada, con baño intercalado, agua abundante, luz y teléfono, en Monte 38, altos. 58037 5 dc

### CARDENAS 81

Desde $22.50 con baño privado, luz y ascensor. LO MEJOR DE LA HABANA. Se admiten proposiciones por todo o parte de este magnífico Edificio. 54060 6 dic.

## HABITACIONES

SE alquilan habitaciones a hombres solos con toda asistencia a 15, 20, 25 y 30 pesos, altos del Cine Niza, Prado 97. 58310 4 dic.

GALIANO 109 altos del City Bank, la mejor casa de la Habana, por su seriedad, limpieza y buena comida. Habitaciones con baño privado. 57055 4 dic.

MONSERRATE, 93 entre Lamparilla Obrapía, se alquilan habitaciones con lavado, agua corriente, muebles especiales a precio de situación. Otros informes en la misma. 57142 9 dc.

EN Aguila y San José, altos del café, se alquilan habitaciones con balcón, lavabos y entrada muy cómoda en la azotea hay una para lavandera. 58201 5 dic.

SE alquilan en casa de moralidad unas habitaciones para hombres solos o matrimonios sin niños. Informes Concordia 20, bajos, entre Aguila y Galiano. 58103 10 dic

MISION número 67, se alquilan habitaciones baratas altas y bajas. Informan en la misma. 57634 6 dic.

ALQUILO habitaciones departamentos, de 13 a 28 pesos en Cuba 113, Inquisidor 10, Sol 63, Cárdenas 2 esquina a Monte, D número 4, Vedado. S 7563 6 dic.

SOL núm. 79, habitaciones, $8.00, 10.00, 12.00 y 20.00 pesos; departamentos calle $25.00; accesoria $30. Cuba número 46, habitaciones $12.00 y $15.00; accesoria $20.00; departamentos tres piezas vista calle $30.00, agua abundante. S 7531 11 dc

### (11)—Vedado

HABITACION en $13. Se alquila calle 18 número 29, entre 15 y 17, Vedado, con cocina moderna y buen patio, es en casa de familia, esta independiente. Informes en la misma. Tel. F-3813. S-7706 6 Dic.

VEDADO, se alquilan habitaciones en 6 y 11 y en la calle 22 número 3. S 7676 5 dic.

VEDADO. Línea núm. 91 esquina a 6 casa honorable alquila fresquísima habitación con lavabo agua corriente y magnífica comida; 2 personas $75. Tengo espléndido apartamento con dos habitaciones y baño completo. Telf. F-5632. S-7619 16 Dic.

### (12)—Barrios

SE alquila una habitación con entrada independiente para matrimonio u hombre solos. Luis Estévez y Cortina, bodega. Preguntar por M. Marzo. Tel. I-1464. S-7596 7 Dic.

SE alquilan magníficas habitaciones en Durege y Correa, altos del taller de carpintería, agua abundante, alquiler 11 pesos. Informan en el taller. Teléfonos I-6810 y M-1492. S-7498 5 Dic.

## (D) LOCALES

### (13)—Habana

CUBA 116. Se alquila la magnífica casa compuesta de dos plantas, propia para industria, almacén, tintorería casa huespedes, es muy grande y sirve para varias familias. Informan Tel. F-4415. 58539 6 Dic.

EN Nueva del Pilar número 45, se alquila una gran nave, propia para depósito o almacén para guardar carros de una casa que no sean más de 6. Para más informes A-9681. S-7719 5 Dic.

SE alquila en la zona comercial, propio para gran almacén. Acosta 66 y Picota 18. Informes en la misma. 58560 10 Dic.

SE admiten proposiciones para la gran esquina de Cuba y Chacón, para toda clase de establecimiento. Informan Colón número 37, esquina Aguila. 58634 6 Dic.

SE alquila el espléndido local de Galiano 52, preparado para establecimiento. Informan A-4336 y F-4400. S-7701 8 Dic.

MUCHACHA española desea colocarse para criada de mano entiende algo de cocina, Tel. X-1818. 58459 5 Dic.

SE alquila magnífico local cercado de 4.000 metros, con chucho de ferrocarril, próximo a la Estación de Cristina, y propio para Depósito de Materiales. Informes: Clavel 1, Teléfono A-1924. 58476 12 Dic.

A los detallistas de bodega, alquilo esquina propia para bodega punto cantinero, buen locar, 30 pesos. Alquiler, 6 años contrato, dan razón San Miguel 274, bajos. 58480 7 Dic.

A los fotógrafos. Se alquila el local donde estuvo el señor Diago, diez años Reina 55, farmacia, en la misma un amplio local apropiado para optica u oficina, también hay amplias habitaciones con servicios independientes. 58494 7 Dic.

BUEN local, calle céntrica y comercial; se cede y traspasa contrato. No hay pretensiones. Informan Belascoain 57, peletería de Pedro Gutiérrez. 58513 10 Dic.

LOCAL de esquina acabado de construir en Benjumeda y Plasencia, pegado a Infanta, propio para industria o comercio. Se da barato. Teléfono A-3061.

SE alquila un local entre Velázquez y Zequeira a una cuadra de Tejas. Propio para comercio, punto inmejorable. 58340 9 dic.

NEPTUNO 255. Local propio para oficinas y almacén, patio cubierto. No hay que gastar nada para instalarse. Muy claro. Tel. U-5744. 58342 7 dic.

PROPIO para establecimiento, oficinas, almacén o depósitos, alquilo espléndido local acabado de reparar teniendo dos frentes uno a la Avenida Menocal y el otro a Morales. Puede verse en Avenida de Menocal 55-A, entre Estrella y Maloja. Informes, Rivas, U-2103. 58638 7 Dic.

### SALUD Y LEALTAD

Buena esquina para bodega, o parado, lugar céntrico y transitado, con mucho vecindario, local amplio y fresco. Sin regalía, no se hace contrato largo. Pocas esquinas como esa para establecerse con porvenir. En la misma informan de 8 a 12. 58018 4 dic

SE alquila un hermoso local en la Manzana de Luz, Oficios 35, propio para establecimiento. Informan en el Café de Luz. 58454 9 dic.

### NAVES:—ESPACIOSAS NAVES

acabadas de construir, en Máximo Gómez 363, y en Matadero, entre Cristina y Máximo Gómez, frente al Mercado Unico. Se alquilan. Informan en Cristina número 4-B, Oficina. 57835 29 Dic.

ACABADA de fabricar se alquila en Príncipe esquina a San Ramón, Atarés, un local propio para bodega o establecimiento, anexo otro pequeño para carnicería o puesto, a una cuadra de Jesús del Monte y dos de Cristina y de Monte. La llave en la misma. Informan Tel. F-4071. S 7567 6 dic.

BELASCOAIN hermoso local punto comercial, alquiler 55 pesos, contrato, dueño M. Rubal, sedería Belascoain número 98. Para peletería o sombrerería, o comisiones u otro giro análogo. 57161 3 Dic.

## LOCALES

SE alquila un local propio para una pequeña industria y dos habitaciones seguidas al mismo. Compostela número 42 entre Obispo y Obrapía. Informan en la misma. 57357 6 dc

HERMOSO local en Infanta y Carlos III al lado del salón de billares café "Almendares" con dos puertas metálicas a la calle, propio para un buen establecimiento. La llave en el café. Informan Dragones 64. Teléfono A-9642. S-759? 9 Dic.

### MURALLA 89

Se alquila espléndido local para almacén, con dos pisos independientes, se presta para cualquier giro. La llave en la Francia 109, demás doctor Pina, Cuba 44. 57829 31 Dic.

SE alquila, alquiler rebajado, espléndido local propio para establecimiento; con amplio salón al frente y espacioso local para familia. O'Reilly 13, entre Cuba y Aguiar. Alquiler 90 pesos. Informan: altos de la botica Sarrá. Teléfonos letras A-4358 y M-6263. 57426 3 Dic.

GRAN local Monte 295 en la mejor cuadra de Monte, cerca Cuatro Caminos, contrato largo si se desea. Informan La Bomba Prat, Prado 23. 57000 4 dic.

### OFICIOS 86, ALMACEN

Se alquilan los bajos de esta casa para almacén o establecimiento, que miden 6 metros de frente por 29 de fondo. Informan en Oficios 88, almacén de Manuel Muñoz y Compañía. 57575 12 dic.

ALQUILO hermoso local 300 metros sin columnas, Aguila 155. Informan: Locería "La República", Galiano 104. Teléf. A-1796. 56775—7 Dic.

SE alquila una nave en Pajarito entre Clavel y Díaz Blanco, muy ventilada y fresca, con cuatro ventanas a la brisa para cualquiera clase de industria. Informa al lado y hay habitaciones. 57130 4 dc.

### PARA BARBERIA

Se alquila un local completamente listo para ocuparse, lugar céntrico y comercial. Mercaderes al lado del café Nuevo Jerezano. Informan en los altos, departamento número 30, entrada por Obrapía, número 14. Teléfonos A-3780 y M-1313. S 6984 5 dic

PROPIA para establecimiento se alquila la esquina de Virtudes y Zulueta (frente al Plaza) tiene 95 metros cuadrados. Informan en el Café Central. 57825 14 Dic.

### (14)—Barrios

ALQUILO para establecimiento el local sito en Cortina 35, esquina a Milagros. Dueño Vázquez, San Mariano 4. 58466 6 Dic.

### GRAN ESQUINA PARA BODEGA

Se alquila en Ampliación de Almendares, con armatostes y otros enseres. Informan Santeiro y Co. Tel. A-6020. S 7672 16 dic.

### NAVE DE 650 METROS

Nave alta en Universidad 15 con elevador y fuerza motriz, propia para cualquier industria. Se da barata. Teléfono A-3061. 58358 6 dic.

SE alquila un local para carnicería, en muy buenas condiciones. Alquiler módico, casa nueva acabada de fabricar. Informan A y uentes, Reparto Almendares. Tel. FO-1486. 58301 6 dic.

AMPLIO local, en Cerro, 533, antiguo Cuartel de Bomberos), se alquila, propio para industria o comercio. Informes, Banco Demetrio Córdova y Cía. Teléfono A-2813. 57902 4 Dic.

VEDADO. Se alquila amplio y nuevo salón de una sola nave en planta baja de capacidad 21,30x12,60, situado en la calle 12 entre las de 21 y 23. Informes Francisco Fuente, café El Nuevo Chalet, teléfono F-3578. 57174 4 Dic.

SOLICITO criada de 25 a 30 años acostumbrada a servir en buenas casas, que sepa planchar vestidos y oser un poco. 30 pesos y uniformes. Vedado, calle 15 número 380 esquina 2. Después de las 8 a. m. 58644 4 Dic.

### (17½)—Criadas de habitaciones y coser

SOLICITO muchacha para limpieza de casa chica y ayudar a la cocina, que lleve poco tiempo en el país. Enna 101, Luyanó. 58605 4 Dic.

## (F) SE NECESITAN

### (17)—Criadas de mano y Manejadoras

SE desea una criada de mediana edad que sepa bien su obligación. San José número 93, altos, entre Belascoaín y Lucena. S 7666 7 dic.

SOLICITO española para manejadora que duerma fuera; sueldo $20. San Miguel 43, Dpto 2. S 7697 4 dic.

SE solicita criada de mano peninsular que sea muy formal y honrada; $25 sueldo y uniforme; ha de ser limpia y trabajadora; si no reune estas condiciones, que no se presente; tiene que dormir en el acomodo; es casa de buen trato. Informes: 9 entre H e I, número 16, bajos. S 7694 4 dic.

SE solicita una criada de cuarto que sepa leer y escribir y lavar y planchar ropa de seda. Es para servir a tres personas. Sueldo $30. Traer recomendaciones. Calzada 120, esquina a 8, Vedado, de 1 a 5. 58401 5 dic.

SE solicita una manejadora peninsular para un niño pequeño, ha de saber bien su oficio y tener buenas recomendaciones, si no es así que no se presente. Calle 13 número 75 entre 8 y 10, Vedado. 57810 4 Dic.

### (18)—Criados de mano

NECESITO criado de mano con recomendación de casas particulares; sueldo 45 pesos y una criada para cuartos $30. También un muchacho peninsular para ayudante. Compostela 58, bajos. 58595 4 Dic.

SE solicita un buen criado de mano de mediana edad, que sepa servir bien la mesa, que traiga recomendación. 17 y 2, número 390, Vedado. 58599 4 Dic.

### (19)—Cocineras

SE solicita una cocinera de color, que sepa cocinar, sea aseada y formal. Calle 23 número 331, Vedado. De ocho en adelante. 58538 5 Dic.

SE solicita para corta familia, una buena cocinera que duerma en el acomodo y tenga referencias. Es para la Víbora. Informan San Miguel 254-E. E 2754 ind. 2 dic.

SE necesita una muchacha española que sepa cocinar y ayudar a la limpieza. Sino sabe cumplir con su obligación que no se presente. Tiene que dormir en la colocación. Santos Suárez 141. Jesús del Monte. 58170 5 dic.

### (23)—Tenedores de libros y Oficinistas, Empleados de Oficinas

SEÑORITA para auxiliar de tenedor de libros, que sepa contabilidad. Sueldo para empezar $40. Diríjase por escrito al Apartado 1047. Habana. 58641 4 Dic.

### (24)—Personas de ignorado domicilio

SE desea saber del señor Matías Arias es para un asunto que le interesa, pueden avisar a la señorita María Arias, apartado 1701. Habana. 58558 8 Dic.

## SE NECESITAN

### (25)—Varios

SEÑORITAS y caballeros que deseen dedicar sus actividades, en gestión fácil y decente, ganando buenos sueldos y comisiones, concurran a Reina 106, altos, de 8 a 11 de la mañana. 58483 5 Dic.

SE solicitan vendedores para vender vinos y licores de marcas acreditadas. Informes en Correa número 6, Jesús del Monte, de 7 a 9 p. m. Se exigen referencias. 58603 4 Dic.

SE necesita un socio para una casa de exportaciones establecida hace mas de 40 años, negocio seguro. Informan Cuba 116 entre Luz y Acosta. 58552 17 Dic.

AGENTES para distintas líneas comerciales, se solicitan con referencias. Impex Products Co., Belascoaín 648 altos, frente a Corrales. Presentarse de 9 a 11 y de 2 a 4. 58631 4 Dic.

SE solicita persona que venda leche de yegua para criar niñita enferma. Llame al U-5014. 58626 5 Dic.

UNA señora de mediana edad, se ofrece para cuidar niños en su casa, de seis a. m. a las 8 p. m. Informan en Reina 35. 58519 5 Dic.

LA novela por entregas semanales de Rodolfo Valentino y otras necesita agentes donde aun no los tiene, envíe 5 centavos en sellos para muestra y informes Juan Ramos, Padre Varela 637. Habana. 58319 4 dic.

MESA y Vinuesa S. en C. solicitan una joven que esté práctica en el giro de juguetería para ayudar a la venta en la Exposición que tienen abierta al público en Lamparilla y Villegas, (frente a la Iglesia del Cristo) Telef. A-2062. 58416 14 dic.

INFANTA 8. Se solicita un socio que tenga $350 y si es de giro fonda. Informa Mendoza. Buen negocio. 58339 5 dic.

GANE dinero, trabajando poco; aprenda a chofer mecánico con sólo 30 pesos contado puede usted aprender cerca dos semanas; vaya Casa Cedrino, calle 12 esquina a 25, Vedado, establecida desde veinte años, enseñanza conocidísimo todos dueños automóviles; aprenderá pronto garantizando gestionarle colocación después practicado. 58233 4 dic.

### APROVECHE ESTA OPORTUNIDAD

Se solicita modista con algún dinero para darle sociedad en casa de modas establecida. Amistad 33. 58432 5 dic.

NO necesita mucho capital, necesito socio para ampliar un negocio de dulcería, tiene que ser persona seria, si no que no se presente. Ayestarán número 18-A. 58250 5 dic.

SE solicitan tres jóvenes para vender en casas particulares, el mejor café del mundo. Si es activo puede ganar de tres a cuatro pesos diarios. Para más informes, Tostadero de café Puerto Rico, Reina 157, por Belascoaín. 57637 5 dic.

SE necesitan corresponsales en cada ciudad y pueblo. Empleo su tiempo disponible lucrativamente. Pídanos librito explicativo gratis. International Service, 232 East Erie Street. Chicago, EE. UU. S 6993 5 dic

### (26)—Agencias de colocaciones

### AGENCIA LA UNION

De Marcelino Menéndez, treinta años de establecida. Es la única que en cinco minutos facilita todo el personal con buenas referencias. Llamen al teléfono número A 3318. Habana 114. 58173 30 dic.

LA Primera de Aguiar, agencia de colocaciones, la más antigua y acreditada, cuento con un esmerado servicio de todos los giros y de ambos sexos y toda clase de trabajadoras. F. V. Aguilera 53, Teléfono A-3090. J. Alonso. S-7707 10 Dic.

## (G) SE OFRECEN

### (27).—Criadas de mano y Manejadoras

DESEA colocarse una muchacha española de criada de mano o manejadora; no tiene pretensiones. Informan: tel. U-4669. María. 58391 4 dic.

SE desea colocar una señora de mediana edad, para criada de mano; es formal. Informan Tel. FO-1410. S-7710 5 Dic.

DESEA colocarse una muchacha española, para comedor o cuartos, en casa de moralidad; es muy seria y trabajadora. Informan teléfono U-4669, Felisa. 58589 5 Dic.

SE desea colocar una joven española de criada de manos en casa de moralidad con buenas referencias. Informan teléfono M-5293. 58555 5 Dic.

SE ofrece una muchacha peninsular para manejadora o criada, tiene referencias. Informan Teléfono F-3736. 58551 8 Dic.

JOVEN española, 17 años desea colocarse para criada o manejar un niño; tiene buenas recomendaciones y sabe cumplir con su deber, que sea casa seria y respetable. Tengo quien me represente. Tel. U-2376. 58609 5 Dic.

SE desea colocar una española para criada de mano o manejadora. Sabe bien su obligación. Informan Oficios 50. Hotel Oriente. Teléfono A-6639. 58615 5 Dic.

DESEA colocarse para criada de mano, muchacha española con magníficas referencias; últimamente ha estado cuatro años en la misma casa, Serrano y Enamorados. Teléfono I-2439. 58591 5 Dic.

DESEA colocarse una señora española para los quehaceres de una casa; tiene quien la recomiende. Llamen al teléfono M-2562. 58592 5 Dic.

SE ofrece una joven española para criada de mano, manejadora o habitaciones; tiene referencias de las casas que trabajó. Teléfono A-4792. 58593 5 Dic.

SE desea colocar una joven española para criada de mano; entiende un poco de cocina y costura; desea casa de moralidad y corta familia. Informan teléfono F-1907. S-7718 5 Dic.

UNA española desea colocarse para cocinar y limpiar, es persona formal y sabe desempeñar su obligación. Teléfono U-3553. 58564 5 Dic.

SE desea colocar de criada de mano joven española; calle Cuba 5, tel. A-7398. 58610 5 Dic.

SE desea colocar una muchacha española de criada de mano o manejadora. Tiene referencias. U-2686. 58612 5 Dic.

SE desea colocar una joven española de criada de mano o de cuartos. Informan en Vives 150; teléfono A-6842. 58613 5 Dic.

SE desea colocar una muchacha española de criada de mano o para cuartos o comedor, o manejadora; es cariñosa con los niños. No tiene pretensiones y trabajadora, con referencias. Informan calle Cuba 71, altos. 58639 5 Dic.

SE ofrece una señora mediana edad para criada de mano o manejadora; tiene referencias. Teléfono F-5888. 58642 5 Dic.

DESEA colocarse una muchacha española para criada de mano, de comedor o de cuartos; desea casa de moralidad; es seria; lleva tiempo en el país; sabe cumplir su obligación. Llamen al tel. M-5631. 58646 5 Dic.

SE desea colocar una joven española de criada de mano o manejadora. Tiene buenas referencias. Preguntar por Asunción Suárez. Informan tel. U-4669. 58649 5 Dic.

SE desea colocar una muchacha joven peninsular, de criada de mano, tiene referencias. Informes teléfono I-2820. S-7703 5 Dic.

UNA señora peninsular de media edad, solicita colocación para criada de mano, puedo ayudar a la cocina para informes M-4234, Factoría 38. 58460 5 Dic.

SE desea colocar una muchacha española de criada de manos o manejadora. Informan R. M. Labra 66, Teléfono M-3271. 58508 5 Dic.

DESEA colocarse una joven de color, para manejadora, o criada de cuartos y zurcir, habla inglés y castellano. Lo desea en el Vedado. Adela. Tel. F-5243. 58507 8 Dic.

DESEA colocarse una muchacha española, en casa de moralidad para criada de mano, no le importa el lavar, no siendo mucho y zurcir. Informes Aguacate 122 y teléfono M-4594. 58528 5 Dic.

10 CENTAVOS
DE 7 A. M. A 4 P. M.; Y DE 4 A 10 P. M.
15 CENTAVOS

# SOLICITUDES DE TRABAJO: DIEZ CENTAVOS
# DEPARTAMENTO DE ANUNCIOS CLASIFICADOS

10 CENTAVOS
DE 7 A. M. A 4 P. M.; Y DE 4 A 10 P. M.
15 CENTAVOS

M.E.C.D. 2016

# CASAS DE GOMEZ MENA

**LAS MAS MODERNAS**
**LAS MAS BARATAS**
**GRANDES OPORTUNIDADES**

Espléndidos y amplios locales para establecimientos mercantiles a precios sin competencia.

MURALLA No. 59 bajos, entre Habana y Compostela, espléndido local con 400 metros cuadrados, tiene estantería. Propio para almacén o depósito. La llave en el núm. 57.

CALZADA DEL MONTE, frente al Mercado Unico, entre las calles de Manglar, y Matadero, acera de la sombra.

En el grupo de 144 viviendas situados en la manzana formada por las calles de PLASENCIA, PEÑALVER, PAJARITO Y DESAGUE, a una cuadra de Infanta y tres de Carlos III.

CALLE HABANA 121, altos, esquina a Muralla, situación ideal para oficinas o casa de huéspedes. Informan GOMEZ MENA. Llinás 54 A, esquina a Marqués González. Teléfonos U-4489, U-2925 y U-4875.

E-1880 Ind. 13 Agt.


## SE OFRECEN

SE desea colocar una muchacha española de criada de mano o manejadora. Llamen al teléfono F-3142. Cumple muy bien. 58423 4 dic.

SE desea colocar una joven española de manejadora o criada de mano. Informan telef. A-3793. 58441 5 dic.

SE ofrece una joven de color para criada de mano o cocinera o limpieza por horas. Informan. Telef. X1279. 58410 4 dic.

UNA joven peninsular desea colocarse de criada de mano o bien para habitaciones; sabe cumplir bien con su obligación y desea casa de moralidad; tiene buenas referencias. Informan: Habana 181, telef. M-6450. 58411 4 dic.

DESEA colocarse una joven recien llegada, de manejadora o criada de mano, es cariñosa con los niños y no le importa salir de la Habana. Informan teléfono, A-8407. 58562 5 Dic.

JOVEN española desea colocarse de criada de mano o de cuartos; tiene referencias. Informan: tel. U-4669. Francisca. 58392 4 dic.

SE desea colocar una joven española de manejadora o criada de manos, hace algo de cocina siendo corta familia. Informan Tel. M-1447. S 7668 4 dic.

UNA muchacha de color desea colocarse como criada con familia hablando inglés. Es inglesa y sabe su obligación. Tiene buena presencia. Llame A-4110. 58332 4 dic.

UNA señora española desea colocarse para todo el servicio de un matrimonio, sabe trabajar y tiene buenas referencias. Gana 30 pesos. Llamen al I-2876. 58268 4 dic.

DESEA colocarse una muchacha española de criada de manos o manejadora, tiene referencias, entiende de cocina, y una cocinera, no duerme en la colocación. Tel. M-3416. 58320 4 dic.

SE ofrece una muchacha parda muy clara para criada de cuartos, sabe coser y cortar. Tiene buena presencia y referencias. M-7122. 58361 4 dic.

DESEA colocarse una muchacha española criada de manos, muy buena presencia, sabe servir a comedor perfectamente, tiene referencias. M-7122. 58363 4 dic.

SE desea colocar una joven española para criada de manos o cocinar y limpiar a corta familia, tiene referencias. Informan Reina 19, altos. 58360 4 dic.

DESEA colocarse una española de criada de mano o de cuartos o manejadora, lleva tiempo en el país, tiene referencias. Informan Tel. U-4024. 58261-62 4 dic.

CRIADA de manos o manejadora competente y formal, desea colocarse en casa de moralidad. Teléfono U-6326. 58288-87 4 dic.

SE ofrece una muchacha española para criada de mano o manejadora, tiene referencias. Informan Tel. F-2563. 57849 4 Dic.

DESEA colocarse una joven española de criada de mano o manejadora. Informan, Aguiar 57, Departamento 18, tiene quien la garantice. 57877 5 Dic.

DESEA colocarse joven española para criada de mano o de cuartos; tiene referencias; desea casa de moralidad. Informan: tel. U-4669. Rosa. 58390 4 dic.

SE desea colocar una española para criada de mano o para cocinar y limpiar; no duerme en la colocación. F-2675. 58374 4 dic.

SE desea colocar una joven española de criada de mano; entiende de cocina; sabe cumplir con su obligación. Informan: Rayo número 33. Tel. A-8060. Desea casa de moralidad. 58378 4 dic.

ESPAÑOLA desea colocarse de manejadora o criada de mano; es seria y formal; sabe su obligación. Informan en el teléfono A-1969. 58381 4 dic.

DESEA colocarse señora de mediana edad para manejar un niño, limpiar y coser. A-9245. 58341 5 dic.

SE dese colocar una joven española, de criada de mano o de cuartos. Tiene quien la recomiende. Telef. F-4556. Informan en la calle 23 núm. 175 entre J e I, habitación núm. 26. 58345 4 dic.

## SE OFRECEN

SE desea colocar una joven española de criada de mano o de cuartos. Informan telef. M-4874. 58447 4 dic.

DESEA colocarse una joven de color, de criada de mano y cocinera; tiene buenas referencias. No duerme en la casa. Informan M-7366. 58456 4 dic.

SE coloca joven montañesa de mediana edad en casa de moralidad. Tiene buenas referencias. Informan: Revillagigedo 93. Telef. M-6075.

DOS jóvenes españolas desean colocarse para criadas de mano o manejadoras; llevan tiempo en el país y saben cumplir con su obligación. Informan Sitios 31. Telef. M-3222. 58415 4 dic. 58085 4 dic.

DESEAN colocarse dos jóvenes españolas de criadas de mano o de comedor, saben zurcir bien y planchar ropa fina, saben cumplir con su obligación. Informan Tel. F-4305. 58258 4 dic.

SE desea colocar una muchacha española para manejadora o criada de manos, no duerme en la colocación. Informan Someruelos 57. Te. M-1824. 58286 4 dic.

SE desea colocar una señora española acostumbrada al país para los quehaceres de una casa y entiende de cocina, desea que la casa sea de modesta familia, tiene buenas recomendaciones. Calle 17 y 18 número 56-B. Teléfono F-4158. 58304 4 dic.

SE desea colocar una joven de color habla inglés y castellano para manejadora o criada de cuartos y coser desea casa formal, preguntar por Ana, Tel. F-5243, calle 6 entre 2a. y 5a. 57863 5 Dic.

## (28).—Criadas de Habitaciones y Coser

SE desea colocar una joven de color para limpieza por hora de la mañana a la tarde. Informan Castillejo número 13 bajo entre Salud y Jesús Peregrino, o por todo el día. 58547 5 Dic.

SE desea colocar una muchacha española para limpiar o manejar, sabe coser, no duerme en la colocación. Informan A-6063. 58292 4 dic.

SE desea colocarse una joven española fina, de comedor o de cuartos. Tiene referencias. Y sabe cumplir con su obligación. Desearía casa de moralidad. Informan teléfono F-2104. S-7723 5 Dic.

SE desea colocar una joven española para criada de cuartos o criada de mano; entiende de costura; desea casa de moralidad; tiene referencias. Informan: Amistad 20, telef. A-8350. 58402 4 dic.

JOVEN española desea colocarse para todos los quehaceres de corta familia; sabe cumplir con su obligación. Informes telef. M-5512. Pregunten por Manuela. Sol 13. 58405 4 dic.

SE desea colocar una española en casa de moralidad para cuartos o manejadora; sabe cumplir con su obligación; está acostumbrada con los niños; tiene recomendaciones. Para mejor, infórmese en el teléfono A-4807. 58403 4 dic.

DESEA colocarse una inglesa de criada de cuartos o manejadora con una familia que hable inglés. Llamen Eva, calle 17 número 545, entre 18 y 20, Vedado. Tel. F-1454. 58252 7 dic.

SE ofrece para casa particular, costurera de vestidos y ropa interior. Teléfono M-2085. 58285 4 dic.

UNA joven de color desea encontrar casa o taller donde coser. Informan en el teléfono U-3806. Pregunten por José. 58311 8 dic.

SE desea colocar en casa particular de familia decente una señorita para coser, sueldo y comida. Informan Muralla 59 primer piso. Teléfono M-8309. 58269 4 dic.

SE desea colocar una señora española para limpiar y ayudar a la cocina. Informan M-6114. 58257 4 dic.

## (29).—Criados de mano

SE ofrece un joven español para criado de mano, camarero, para almacén o finca. Informes en el teléfono X-1957, de 7 a 12 y de 5 a 9. 58571 5 Dic.

SE desea colocar un muchacho español de criado de mano en casa particular; sabe servir la mesa. Tiene referencias de donde estuvo trabajando. Tel. A-6415. 58611 5 Dic.

SE desea colocar un muchacho español de criado de manos, sabe servir la mesa, tiene buenas referencias de donde estuvo trabajando. Teléfono FO-1339. 58302 4 dic.

CRIADO de mano joven español desea familia respetable, casa particular; sale al campo; sabe servir con perfección a la mesa y es honesto, honrado; tiene buenas referencias de las casas donde ha trabajado. Informan A-3318. Pregunten por Tuero. 58395 4 dic.

SE desea colocar un joven español, de criado de mano o camarero o trabajos análogos. Informan Tel. M-9578. 58431 4 dic.

JOVEN español se ofrece para criado de mano; sabe trabajar bien y sabe planchar ropa de caballero. Informan: teléfono F-O-1077. 58452 4 dic.

SE ofrece criado de manos, práctico en todo lo que concierne a un buen servicio, con buenas referencias, sueldo convencional. Aviso al teléfono F-3582. 58324 4 dic.

## (30).—Cocineras

SE desea colocar una cocinera española, sabe cocinar a la española y a la criolla es limpia y trabajadora, no duerme en la colocación. Informan Amargura 51. Teléfono M-9713. 58520-21 8 Dic.

COCINERA española, sabe cocinar a la Criolla y cualquier otra cocina extranjera; es repostera; tiene buenas referencias; no duerme en la colocación. Lo mismo hace plaza. Estrada Palma 219; teléfono I-7857. 58568 5 Dic.

SE ofrece una buena cocinera peninsular cocina a la criolla y española. Teléfono F-5822. 58546 5 Dic.

SEÑORA de color, desea colocarse para cocinar a matrimonio; no hace plaza ni duerme en la colocación. Tejadillo 21, habitación 5. 58614 5 Dic.

SE desea colocar una inglesa de cocinera con familia americana o cubana. Informan A-6842. Preguntar por Maggie. 58499 5 Dic.

SE desea colocar una excelente cocinera española, no se ocupa mas que de su oficio, no sale del Vedado. Tel. F-1445. 58493 5 Dic.

SE desea colocar una cocinera española mediana edad, sabe su obligación y tiene recomendaciones, calle 14 y 11, Vedado. Tel. F-4305. 58496 5 Dic.

SE desea colocar una señora de mediana edad, de cocinera; tiene referencias. Informan: Castillo 61. 58368 4 dic.

## SE OFRECEN

SE ofrece una buena cocinera del país, si le pagan viajes sale para el campo. Virtudes 156, teléfono U-3553, María Sosa. 58515 5 Dic.

SE desea colocar una señora de color de cocinera es repostera, criolla y española, tiene referencias. Informan teléfono U-1171. 58498 5 Dic.

DESEA colocarse una española para cocinar, cocina a la española y a la criolla hace dulces, no le importa una pequeña limpieza, Chacón 31. 58517 5 Dic.

UNA mujer inglesa desea colocarse como cocinera, sabe cocinar muy bien y quiere dormir fuera. Llame A-4110. 58331 4 dic.

DESEA colocarse una peninsular de mediana edad para cocinar para matrimonio solo o corta familia, también ayuda a la limpieza. Informes Sierra 2 esquina a Universidad. Tel. M-5594. 58326 4 dic.

SE desea colocar señora sola, mediana edad para cocinar o para cuartos y coser, también sabe hacer alguna ropa interior de señora y caballeros, también para casa de huéspedes o teléfono o señora sola o para ama de llaves o cuidar enfermos o para manejadora. Informan Aguila 114 letra A, habitación 65. Pregunten por Julia, tiene referencias. 58335 4 dic.

SE desea coolcar una señora de cocinera si es corta familia, cocina y limpia. Informan Líneas 150. Teléfono F-5141. 58364 4 dic.

SE ofrece muy buena cocinera de color, hace dulces y algo de repostería. Es limpia, formal y con referencias. M-7122. 58362 4 dic.

SE ofrece una señora para limpiar y cocinar casa chica o para lavar y cocinar en Cuba 119, accesoria. Tel. A-6058 que llamen a la accesoria de Cuba. 58353 4 dic.

SE ofrece una buena cocinera española, repostera; cocina criolla y española y tiene buenas recomendaciones; desea casa de moralidad; duerme en la colocación. Telef. A-5394. 58424 4 dic.

SE desea colocar una señora joven española, de cocinera; cocina a la criolla y a la española; repostera; hace plaza; tiene buenas referencias; no duerme en la colocación. Husillo 16, Puentes Grandes. Telef. F.O. 1634. 58398 4 dic.

UNA buena cocinera española desea colocarse para cocinar y también un muchacho para criado u otro trabajo fácil; saben trabajar, pues tienen referencias y sin pretenciones; prefieren ir para el campo. Informan telef. M-4617. 58408 4 dic.

SIRVIENTA de mediana edad se ofrece para cocinar y limpiar para matrimonio solo; tiene buenas referencias. Sueldo $30. Escobar y San Lázaro. Telef. A-3271. 58404 4 dic.

COCINERA española práctica en su oficio; entiende de repostería y pastelería, cocina como le pidan; no duerme en la casa y va a los repartos; tiene referencias. Cerro y Peñón. I-1090. Informan. 58418 4 dic.

DESEA colocarse una señora de color, de mediana edad para cocinar; sabe de repostería. Informan A-6335. 58379 4 dic.

DESEA colocarse una cocinera, repostera. Informan Tel. M-6698. 58355 4 dic.

UNA señora española desea colocarse de cocinera en casa seria y de moralidad; es limpia y sabe trabajar y cumplir con su obligación; prefiere familia americana; no duerme en el acomodo; tiene buenas referencias. Monte 147. M-1955. 58419 4 dic.

DESEA colocarse una señora peninsular para cocinar y hacer la limpieza; no duerme en la colocación. Informan. Teléfono U-4509, bodega. 58435 4 dic.

SE desea colocar una señora de mediana edad para cocinar; no duerma en la colocación. Virtudes 74, altos. Tel. A-6373. 58421 14 dic.

SE ofrece cocinera joven de color, va a la plaza; cocina y limpia a matrimonio solo; va al campo; prefiere buen sueldo. Llamen al telef. A-8250. 58429 4 dic.

SE desea colocar una buena cocinera, sabe cocinar to daclase de cocina criolla, francesa, etc., es repostera, quiere una casa de moralidad, soy española y deseo una buena casa, tengo informes buenos de las casas donde he trabajado. Le informan en el teléfono F-2227. 58290 4 dic.

UNA joven española desea colocarse de cocinera; sabe cocinar a la española y a la criolla; hace dulces y sabe comprar; informan: teléfono F 1894. 58240 4 dic.

SE desea colocar una señora de cocinera repostera; tiene referencias; si es necesario hace plaza. Informan teléfono I-6576. 580506 dic

SE desea colocar una cocinera española de mediana edad para una familia o casa de comercio, es limpia y sabe cumplir con su obligación y si es preciso ayuda a los quehaceres de la casa. Lamparilla 84, cuarto No. 16. 57775 4 dic

SE desea colocar una señora de Francia, habla inglés, español, para cocinar o limpieza, de color, sabe su obligación. Teléfono M-7562. 57899 5 Dic.

SE desea colocar una buena cocinera de color, hace limpieza, que sabe su obligación. Tel. A-7723. 57897 5 Dic.

## (31).—Cocineros

SE ofrece cocinero repostero; trabaja toda clase de comida; con referencias de las mejores casas particulares y de hotel; sale al campo, para ingenio; no tiene pretensiones; desea buena casa y seria. Teléfono A-5163. 58586 5 Dic.

MAESTRO cocinero joven español, se ofrece para casa particular; sabe las tres cocinas, principalmente la Francesa; práctico en repostería y pastelería con recomendaciones de Francia y referencias de la Habana. Informan A-3090. 58570 5 Dic.

SE ofrece un buen cocinero con buenas referencias; sale al campo; pregunten por Ernesto Baquedano, Reina, 66; teléfono A-9334. 58582 5 Dic.

SE desea colocar un cocinero de mediana edad en casa particular o de comercio, va al campo, teléfono U-5790, Belascoain 61 y medio entre San Miguel y San Rafael. 58514 5 Dic.

UN cocinero chino, joven, sabe cocinar a la criolla o española, muy bien, sabe hacer dulces, muy limpio en la cocina, siempre trabajó en casa de familia muy práctico, desea colocarse en casa particular. Informan calle Dragones esquina Manrique, bodega, preguntar por teléfono A-7939. 58524 6 Dic.

## SE OFRECEN

UN cocinero asiático joven, desea colocarse en casa particular, cocina a la criolla y española, sabe hacer dulces, tiene referencias. Informan calle Zanja 47, altos. Pregunten por Manuel. Teléfono A-4352. 58313 4 dic.

COCINERO repostero a la francesa, americana, española y criolla, desea colocarse muy formal y cumplidor, práctico en repostería, pastelería y pan estilo americano, hombre solo. Informan Dragones 42. Tel. M-6403, café. 58312 4 dic.

UN joven español se ofrece de cocinero para casa de huéspedes, comercio o particular en la capital y también va a cualquier pueblo cerca o finca, sin pretensiones de ueldo y en la misma otro joven para criado de manos, camarero o trabajos análogos. Tel. X-1957, de 8 a 12 m. y de 4 a 8 p. m. 58330 4 dic.

UN cocinero asiático, joven, sabe cocinar a la criolla o española, muy bien, sabe hacer dulces muy limpio, desea casa particular. Informan calle Manrique 103, por teléfono A-4324. 58523 5 Dic.

SE ofrece un buen cocinero, sin pretenciones, tiene referencias. Informan La Prosperidad. Vedado. Tel. M-1016. 58475 5 Dic.

COCINERO joven español desea colocar se sin pretensiones en casa particular o de comercio, sabe servir la mesa, si es necesario hacer plaza también la hace, tiene buenas recomendaciones de las casas que ha trabajado. Teléfono A-4110. 58331 4 dic.

SE ofrece un chino cocinero y repostero, desea colocarse para casa particular, trabajó muchos años en cocina; cocina muy bien a la criolla y española. Informan Maloja 110. Pregunten por teléfono A-4512. Alfredo. 58293 5 dic.

MAESTRO cocinero y repostero del país se ofrece para particular o restaurant; trabajo largos años con las mejor aristocracia del Vedado. Con referencias como cocinero y repostero de primera. Informan: Maloja 176. Tel. M-6422. 58394 4 dic.

SE desea colocar un cocinero español y en la misma un criado de mano; tiene buenas recomendaciones de casas en que ha trabajado muchos años. Tel M-2134 58344 4 dic.

UN cocinero asiático desea colocarse en casa particular, conoce a la perfección la cocina española, criolla y francesa, es repostero de mucha experiencia, muy formal, asiático. Zanja número 5, altos, cuarto número 24. Teléfono M-1731. 58351 5 Dic.

SE ofrece un cocinero español para casa particular, huéspedes, cocina española y criolla, sabe hacer varios dulces, tiene buenas referencias de las casas donde trabajó, sale a las afueras. Informan Teléfono M-5631. 58271 4 dic.

## (33)—Chauffeurs

CHAUFFEUR español, serio y cumplidor de su deber, desea casa particular; tiene inmejorables recomendaciones de las familias que trabajó; maneja cualquier máquina; conoce muy bien la ciudad y el tráfico con diez años de práctica; conoce mecánica y muy práctico en el manejo y con pocas pretensiones. U-2376. 58604 6 Dic.

POR tenerme que ausentar del país, deseo colocar a mi chauffeur en casa particular o comercio; es joven, honrado. Informan teléfono A-1456. Pregunten por señor Cueto. 58567 5 Dic.

SE ofrece chauffeur mecánico español, en casa particular o comercio; no tiene pretensiones y tiene recomendación de casas conocidas que trabajó mucho tiempo. Teléfono A-4792. 58594 5 Dic.

SE desea colocar un chauffeur en casa particular. Informan Tel. A-0658. Pregunten por Rodríguez. 58550 5 Dic.

SE desea colocar un chauffeur español en casa particular o de comercio; tiene recomendaciones y es práctico; no tiene pretensiones y sabe cumplir con su obligación. Informan en Carlos Manuel y San Miguel, Víbora, teléfono I-6511. 58636 5 Dic.

CHAUFFEUR de color con siete años de práctica desea colocarse no tiene pretensiones. Tel. F-1021. 58469 5 Dic.

CHAUFFEUR que habla inglés y español desea colocarse en casa particular; sabe manejar toda clase de máquinas. Nombre. Sidney. Informa tel. M-8602. 58029 9 Dic.

CHOFER español con referencias de las casas que ha trabajado se desea colocar en casa particular; maneja toda clase de máquina. Informan teléfono U-3984 58101 4 dic.

UN joven chauffeur de color, desea colocarse en una casa particular, es formal y cumplidor y no desea ganar mucho sueldo. Informan en el Tel. A-9712. 58321 4 dic.

CHAUFFEUR español desea colocarse en casa particular o comercio con referencias de las casas que ha trabajado, maneja toda clase de máquinas. Tel. F-2255. 58352 4 dic.

SE desea colocar un matrimonio español formal y de mediana edad no importa que sea para el campo, él ya lleva tiempo en el país, entiende de chauffeur, hace cualquier cosa y tiene referencias, y ella para criada de mano o manejadora. Informan 16 y 22. Tel. F-2104. Vedado. 58336 4 dic.

CHAUFFEUR peninsular con buenas referencias de casas en que ha trabajado se ofrece. Informan en el telef. M-2686. 58371 4 dic.

DESEA colocarse un chauffeur español, 23 años en casa particular o de comercio. Informes Calzada 73, Vedado. Teléfono F-1278. 58281 5 dic.

CHOFER español educado y cumplidor, con mucha práctica y buenas referencias, desea casa respetable; para informes: teléfono F 1445. 58225 4 dic.

DESEA colocarse un buen mecánico chofer con reglas referencias; teléfono I 6168, pregunte por Pancho. 58174 3 dic.

CHOFER español mecánico desea colocarse; es formal y trabajador; seis años en casa particular y buenas recomendaciones; no tiene pretensiones. Teléfono A 2551. 57505 6 dic.

## (34).—Tenedores de libros y Oficinistas y Empleados de Oficinas

SE desea colocar una joven mecanógrafa, o para escribir en una oficina; tiene buena letra y es inteligente. Informan Tel. A-8685. S-7709 5 Dic.

JOVEN español taquígrafo español e inglés, desea trabajar por horas o en colocación permanente. Teléfono A-2451. 58645 5 Dic.

TENEDOR de Libros, corresponsal, amplios conocimientos, experiencia, solicita ocupación por horas. Llamen Tel. I-2497. 57627 8 dic.

## SE OFRECEN

SOLICITO trabajo por horas para llevar correspondencia comercial; soy experto en propaganda con larga práctica. R. Rivas. Apartado 2327. Habana. 58161 12 dic.

SE desea colocar una muchacha en oficina o casa comercial, es taquígrafa y mecanógrafa y tiene buena ortografía. Informan en Aguiar 47, segundo piso. Preguntar por Adelina. 58468 5 Dic.

SE ofrece un muchacho de 15 años, con algunos conocimientos de contabilidad para casa de comercio u oficina, etc., no requiere sueldo y tiene referencias. Piñera número 3. Teléfono A-7855. S 7657 4 dic.

TENEDOR de libros y corresponsal mecanógrafo muy práctico y competente, joven, español, sin pretensiones, se ofrece a casa seria. Buenas referencias. D. Cuevas. O'Reilly 88, altos. 58248 7 dic.

JOVENCITO de 15 años mecanógrafo sin pretensiones, ofrece su servicio para auxiliar de carpeta u oficina, buena ortografía, mucha contabilidad y buena referencia, llame al teléfono I-7366. R. Porvenir C, Sierra y Matanzas. Enrique Carbonell. 56402 6 dic.

SE ofrece un muchacho de 15 años con algunos conocimientos de contabilidad, para casa de comercio oficina, etc. No se requiere sueldo. Más informes: teléfono I-2441. S 7533 4 dc

## (35).—Varios

CASA de vinos, licores o similares para vendedor o modesta colocación. Soy enólogo y competente en el ramo, dispongo de consignaciones y modesto capital. Escribir Batalla, Hotel San Carlos. 58635 5 Dic.

JARDINERO de mediana edad, desea colocarse en casa particular, o también por ajuste, tiene garantías de su trabajo y de su honradez, en el mismo Vedado la dirección es Vedado, calle 2 número 2 letra C, teléfono F-5465. 58532 8 Dic.

DESEA colocarse una señora de mediana edad para asistir un enfermo, que no sea de enfermedad contagiosa, sabe cumplir con su obligación para informes Luz 91, habitación número 10 a cualquier hora. 58486 5 Dic.

DESEA colocarse una joven española para trabajar por horas de 7 a. m. a 1 p. m. Lleva tiempo en el país. Tiene quien la recomiende. F-2769. 58309 4 dic.

JOVEN española se coloca, para todos los quehaceres de un matrimonio; prefiere familia americana; cocina a la americana y criolla; no le importa tengan un niño. Llame al teléfono A-9003. Empedrado No. 2. 58382 4 dic.

UN campesino de mediana edad, de color, experto en trabajos de campo, desea encontrar finca o casa donde colocarse o ajuste. Pregunte en la bodega La Mata, Almendares. Informa José. Teléfono U-3806. 38325 8 dic.

DESEA colocarse un operario sastre, no tiene pretensiones. Informan Teléfono FO-1708. 58354 4 dic.

DESEA colocarse un español de mediana edad de portero o sereno para oficinas, fábricas, hoteles o casa particular o bien para otros trabajos fuera de laHabana; tiene inmejorables recomendaciones y sabe trabajar. Informan: Habana 181, telef. M-6450. 58412 4 dic.

SEÑORA francesa desea colocarse de institutriz o de dama de compañía. Diríjase a Madame Lancereau. Compostela número 66. Telef. A-0184. 58444 45 4 dic.

JOVEN, se ofrece. Práctico en el comercio de víveres finos y restaurant; habla inglés. Dirección: San Miguel número 5. Telef. M-9102. 58346 4 dic.

SE desea colocar matrimonio español joven sin niños; ella cocinera, criada de cuartos o manejadora; sabe coser; el criado, portero o cualquier otro trabajo. Informan: telef. F-3236. 58448 4 dic.

SE ofrece para jardinero o ayudante de chauffeur o portero o cualquier clase de trabajo que sea, prefiero jardinero, ayudante chauffeur, con cartas de recomendación y muy buenas referencias. Teléfono A-6505. 58249 7 dic.

UN español de mediana edad desea colocarse para fregador de máquina en garage o casa particular; es cumplidor y formal; tiene referencias; informan de 8a 10 y de 2 a 4. Teléfono U-4152. 58000 4 Dic.

UN señor desea colocarse refractorio experto en material y reparaciones de todas clases refertnte al ramo. Informan San Pedro 6, Tel. A-5394. La Perla del Muelle. 57821 8 Dic.

SEÑORA alemana educada, desea colocarse de institutriz, para acompañar o lo que sea, habla inglés y español, trabaja de día o por horas en el día. Informan Concha-Villanueva al lado lechería. 57629 4 dic.

DESEA colocarse español 36 años, para portero, fregar máquinas o trabajo análogo, tiene recomendaciones de casa comerciales, como serio y cumplidor. M-4780 Preguntar por José María y solamente al mismo comunicarle el objeto, caso de no estar dejar aviso. 57888 4 Dic.

## (H) COMPRA Y VENTA DE FINCAS

## (36)—Urbanas


**COMPRA Y VENTA DE CASAS TERRENOS Y FINCAS RUSTICAS**

**DINERO EN HIPOTECA**
**MENDOZA Y CA.**
Corredores
Obispo 63. Habana.

Dirigirse al Sr. Cruz Muñoz
Teléfono M-6921
Horas, de 10 a 12 a. m.

E 1767 Ind 1 ag.


VENDO una buena casa en Infanta y Estevez, 258 metros, muy barata, aproveche la necesidad del momento no corredores. A-7179, de 9 a 12 a. m. 58549 6 Dic.

VENDO amplia casa moderna Luyanó, una cuadra Concha. 1.200; reconocer 4.500. Otra San Nicolás, 8x21, rentando 70 pesos, 6.500. Tomo 2.000 hipoteca Víbora. Directo Pérez y Juana Alonso número 23 de 1 a 4. 58629 7 Dic.

OJO. Se cambia una propiedad que renta 180 pesos en un solo recibo, por una buena bodega sólo por días. Amistad y Dragones, café, Sr. Carballo. 58643 4 Dic.

## FINCAS URBANAS

VENDO. Arroyo Naranjo (pueblo) casa madera para fabricar 500 metros o más. Casa Habana 5 y media por 19. Sala, saleta, tres cuartos, baño en $7.000. J. Echeverria. Tejadillo 34 altos de 11 a 12 y 2 a 4. 58536 5 Dic.

VENDO casa a una cuadra de la Calzada portal, sala, saleta, 2 cuartos, escalera para la zotea en $2.700. Informan en Marqués de la Torre 36. Tel. I-6714. Sánchez. 58530 5 Dic.

REPARTO Santos Suárez. Vendo dos casas con jardín, portal, sala, saleta, cuatro cuartos, baño completo, monolítico, cerca de tranvías, a $7.500. A. Durán, Chacón 23, teléfono A-7733. 58619 7 Dic.

### CASAS Y FINCAS RUSTICAS

Compra y venta de casas, fincas rústicas, solares y establecimientos, dinero en hipoteca, nuevas fincas rústicas en venta de una a 12 caballerías, baratas con frente a Carretera en la Provincia de Habana. Informes Hospital 7-B altos, entre Neptuno y San Miguel, U-1802 de 12 a 9. Manuel Llenin. 58471 12 Dic.

VENDO en $11,500 una esquina en Octava y Tejar, Reparto Lawton, de 2 plantas, con establecimiento en los bajos. Renta $115 en un solo recibo. Felipe Montes Teléf. I-7241. 58259—4 Dic.

### CASA POR $5,200

Tiene dos plantas y cada piso renta 30 pesos; moderna; dos meses de construída barrio de Peñalver entre Campanario y Lealtad, $2,200 al contado, resto hipoteca. J. Llanes, Sitios 42. Tel. M-2632. 58451 4 dic.

VENDO una lujosa casa de tres plantas en la calle Jovellar de sala, recibidor, cuatro cuartos, comedor, baño intercalado, garage, cuartos de criado. Precio 30 mil pesos.

Otra en Malecón, cerca del Parque, 12 y medio de frente por 36 de fondo, de sala, saleta, siete cuartos, pisos de mármol, de todo lujo, igual en los altos. Precio 130,000 pesos. Informan José Marcos. Benjumeda 15. 58306 4 dic.

VENDO en la calle Figuras una de dos plantas. Precio 15,000 pesos. Otra Concepción de la Valla de una planta 8,000 pesos y en Condesa de 6,700 pesos y otra de 4,200 pesos y en Desagüe de 4,500 pesos y en Oquendo de dos plantas a 9,000 pesos y otra de 12,500 y en toda la Habana y en sus alrededores vendo propiedades. José Marcos. Benjumeda 15. 58307 4 dic.

### CASAS A $3,500

Vendo dos casas modernas a 10 metros de la Calzada de Ayestarán frente al Ensanche del Vedado, con sala, comedor, dos cuartos, baño de lujo y traspatio. Teatro Wilson. López. Teléfonos U-5319. F-3812. 58372 5 dic.

3,500 Sitios próximo al tranvía, sala comedor y dos cuartos. Informan: Estrella 128, altos, por Escobar, de 12 a 2. No corredores.

EN 14,000 casa de dos plantas preparada para tres, próxima al Mercado Unico, en los bajos nave con doble servicio, en los altos para familia. Mide 6 x 17. Informan Estrella 128, altos, por Escobar. No corredores, de 12 a 2. 58 397 96 4 dic.

AVENIDA de Miranda número 25, Reparto La Rosalía, se vende una casa 5 x 29 con cocina, servicios, dos ahbitaciones y jardín en el frente, todo de mampostería en la misma informan, se da barata. 58329 4 dic.

SE vende una inmejorable esquina en Manrique a dos cuadras de Galiano y una de San Rafael. Mide 17.66 de fondo por 14.05 de frente. Se da barata. Informes y precio señor O. Martínez, Aguiar 45. 58273 7 dic.

VENDO una casita con portal, sala, tres cuartos, que mide 6 metros de frente por 40 de fondo, en $1.300. Informan teléfono I-1963. Sr. Armando. 57975 4 Dic.

VENDO en Corral Falso (Guanabacoa) dos casas contiguas. Punto alto; rentan $35. Los tranvías y guaguas pasan por el frente. Precio $3.000. Se deja algo hipoteca. Sr. Gómez, Morro y Genios, Edificio Gómez. 57430 5 Dic.

VENDO en la calle San Cristóbal, a una cuadra del Paradero del tranvía una casa con sala, comedor y tres cuartos; toda de mampostería; mide 6 metros de frente por 16 de fondo. En $3.750. Informan Moreno 67. Teléfono I-1968. 57976 6 dic.

VENDO, Vedado, calle 27 entre 8 y 10, solar 15 por 40 metros, 600 a $13. También armazón para nave hierro para el mismo. Admito otro terreno parte pago. M-8565. Habana 89. 57848 4 Dic.

### PARA UNA BUENA INDUSTRIA VENDO UNA NAVE

mampostería, columna de concreto, techo viga y losa con 1160 varas media cuadra del carro Santos Suárez y media del tren del Rincón, entrada independiente para camiones y un solar al lado de 10 por 48 se dan facilidades o se cambia por una finca. Tel. I-2342, señor Marrero. 57844 5 Dic.

### VENDO MIS PROPIEDADES

Por tener que ausentarme por el extranjero, por tiempo indefinido, vendo todas mis propiedades situadas en diferentes puntos de la ciudad, siendo la más barata de 28.000 pesos. No trato con lateros. Informa el dueño en Cristina 27, depósito de materiales. 58121 8 dic

### EMILIO PRATS Y CIA
Arquitectos constructores

Para consrtuir, reconstruir su casa, obtener licencia, planos, contrato, o dirección facultativa. Especialidades en estructura para concreto. No cobramos nada adelantado. Calle Estrella 51, Habana. Teléfono M-5121. 53446 4 Dic

## FINCAS URBANAS

VENDO esquina ocupada por bodega, rodeada de industrias, 300 metros, azotea. $7.500. Renta 15 por ciento. Dejo parte hipoteca. Husillo y Hernández. Puentes Grandes, media cuadra paradero La Criolla, 15 minutos Galiano. Burcet, Aramburo 24, barbería. 58054 8 dc

NEGOCIO de gran oportunidad Próximo al Palacio Presidencial colosal propiedad, 500 metros superficie, todo fabricado de dos plantas, techos monolíticos, mármol, escayola, cerámica. Vidrieras emplomadas. Precio $50.000. Llame al M-2882. Gerardo Mauriz, Prado número 11, piso segundo.

RESIDENCIA en la Habana, próximo a Salud, 400 metros superficie, zaguán para automóvil, 5 amplias habitaciones, dos baños, techos monolíticos, gran sala, saleta, magnífico comedor, galerías y servicios de criados, gran patio, agua redimida. Precio $36.500. Llame al teléfono M-2882, Gerardo Mauriz, Prado 11, segundo piso.

PROPIEDAD chica de 3 plantas, moderna, pegada a la esquina de Neptuno, renta $155. Precio 18.500 pesos. Llame al M-2882. Gerardo Mauriz, Prado 11, segundo piso.

VEDADO. Preciosa esquina brisa, sin estrenar, con garage, bonito baño, techos monolíticos, facilidades de pago, $18.750. Precioso chalet estilo Renacimiento, en lo mejor del Vedado; próximo a 23 y Paseo, casa moderna con 5 habitaciones, dos baños, $18.000. Calle 17, gran casa renta $300. Precio: $40.000. Llame al M-2882. Gerardo Mauriz, Prado 11, segundo piso. 58036 5 dic.

SE vende una bonita casa cerca de Víves; sala recibidor, dos cuartos, baño intercalado, comedor al fondo, cocina de gas, dos plantas, moderna. Renta $85.00. Se da muy barata. Informan: Teléfono I 2939. S-7512 5 dic.

### UN CONSEJO

No fabriquen ni compren nada en la Víbora, sin antes ver las casas que vende F. Blanco Polanco, que vive en Concepción 15, altos, teléfono I-1608. Casas de todos estilos tamaños y precios, con y sin garage. Véalo usted que no le pesará. 58484 5 Dic.

### DE OPORTUNIDAD

Vendo casa calle Zequeira, 230 metros de fabricación, paredes ladrillo, techos, azotea y con terreno contiguo de la misma medida para fabricar casa igual; en conjunto hacen una superficie de 460 metros cuadrados. Precio: 3.000 pesos de contado, resto a pagar por mensualidades en diez años. La renta de lo fabricado da para pagar amortización. Señor Gómez, Morro y Genios. Edificio Gómez. 58211 5 dic.

VENDO una casa en la calle Luco número 17, entre Pérez y Santa Ana, con cinco cuartos, sala, recibidor, cuarto de baño y azotea, la tengo desalquilada para mejor comodidad del comprador; puedo rentar el 20 por ciento de interés y puedo dejar parte del dinero en hipoteca; la doy barata por embarcarme al extranjero; la llave en la bodega esquina a Pérez. Informa el dueño directamente; Habana 121; teléfono M 8011. Sr. Montero. 58239 6 dic.

### GRAN OCASION !! VENTA A PLAZOS

En Santos Suárez con frente al tranvía. Tengo gran cantidad de casas de fabricación moderna, decoradas, de todos tipos, de $5.500 a $13.000; doy toda clase de facilidades, así como recibo en pago **de las mismas, solares en la Habana o** Repartos; también recibo créditos hipotecarios. Veame en la seguridad de que hará negocio. Vives 200, de 12 a 2 y de 6 a 8 p. m. su dueño, Riquelme. M-3373. 58033 15 dc

VENDO una casa en el Reparto Rosalía, Luyanó, Avenida Mireles 31 en 1.600 pesos, 3 habitaciones, cocina y baño y bonitos jardines, 5 meses de fabricada. Informan en la misma. 57807 4 Dic.

## (37)—Rústicas

SE vende una finca y bodega de esquina, en Calzada, en el centro de la Habana, se deja dinero en hipoteca, es gran negocio. Informan Gloria 142. 58297 5 Dic.

SE vende o se permuta por casas en la Habana o Vedado una preciosa finca de caballería y 3|4 con más de ochocientos árboles frutales. Se dan facilidades de pago. No se trata con corredores. Teléfono F.O.7610. 58387 4 dc.

### CAMBIO FINCA DE CAMPO

Por casa o solares, está en Wajay, frente carretera, un tercio caballería. Otra Santa María del Rosario, propia para cría. Muñiz, Aguila número 70, de 3 a 6. S 7638 6 dic

FINCA de esquina y establecimiento una casita al lado se vende barato, por asuntos de familia, todo a lo moderno. Informan Cueto y Santa Ana. M. Rodríguez, no corredores. 57850 5 Dic.

FINCA en Alquízar más de cuatro caballerías, tabacalera superior, buen pasto, agua inagotable, cercada, frutales. La arriendo en $400 anuales. También la vendo $8.000, plazos cómodos. Dueño X-1496. Atiendo otras proposiciones. 57954 6 Dic.

## (I) COMPRA Y VENTA DE SOLARES YERMOS

SE venden dos parcelitas de terreno propias para fabricar con poco dinero. Situadas en San José a dos cuadras de Galiano. Miden 6 metros de frente por 14.05 de fondo. Trato directo co nel propietario. Informa señor Pascual. Zanja 143. 58272 7 dic.

## SOLARES YERMOS

GANGA en el reparto Buena Vista, Marianao, se traspasa un solar y se vende una casa nueva con tres habitaciones y servicio en $850 las guaguas La Precisa pasan por al lado. Informan a todas horas número 31. R. Ruiz. 58533 12 Dic.

### VIBORA

Se vende una parcela de 8.25x31.9 a nueve pesos vara, a una cuadra de la Calzada de Jesús del Monte, en la calle Agustina, entre Lagueruela y Gertrudis. Al contado o a plazos.
CLAUDIO R. ARELLANO
Tel. A-8297, Cuba 50.
E-2794 5 Dic.

VENDO solar 6x20, calle 12 y Concepción Víbora, 2 cuartos, cocina, baño, mampostería, azotea $2.000 dejo parte hipoteca, Neptuno 29 9 a 3. Díaz M-7571. 58503 10 Dic.

### EN MIRAMAR A $4.75 VARA

En 22 entre primera y tercera se vende un solar acera de sombra. Tel. F-5418. 56613 7 Dic.

SE vende o se permuta por casas en la Habana o Vedado un hermoso terreno de más de 2.000 varas; frente al Colegio de Belén. Se dan facilidades de pago. No se trata con corredores. Tel. F.O.7610. 58388 4 dic.

POR 375 pesos, vendo solar 5 por 20 Reparto Mameyes, a dos cuadras calzada Arroyo Apolo. Calleja, teléfono M-1063, Esperanza 42. 58045 4 dc

VENDO barato, sin cobrar corretaje, un solarcito libre de gravamen con cuatro habitaciones a dos cuadras de Belascoaín y dos de Carlos Tercero. Informan tel. U-1963. S-7722 12 Dic.

CON poco dinero en efectivo, se vende un solar a plazos de 10 pesos mensual, en el Vedado, 17 y 28, Reparto El Gavilán, 7 pesos metro. Informan calle 11 número 114, Vedado. 57579 6 dic.

SE venden dos solares de 10 x 45 varas, calle Rodríguez, una cuadra Calzada de Jesús del Monte y dos cuadras de Toyo, a 10 pesos vara, pudiendo dejar parte en hipoteca. Informa el dueño Tel. F-3108. 57719 16 dic.


### REPARTO "LA ASUNCION" EN LUYANO

Aprobado ya el Reparto hemos comenzado las obras. Informes en el Castillo de la entrada por Luyanó. Vea allí a nuestro empleado Gonzalo Forcade. Teléfono X-1978.

MENDOZA Y CA.

E 2608 Ind. 8 Nov.


### VEDADO, 21 ENTRE C Y D.

Se vende solar sombra y llano 22.60 x 50 Pedroso, cerca Infanta, solares 10 x 50 varas. Facilidades pago. Tavel. F-4252. 55636 16 dc


### SOLARES

Vendemos a plazos solares bien situados. Grandes facilidades de pago.
MENDOZA Y CA.
Obispo 63. Telf. M-6921
E-1763 Ind 1 Agt.


VENDO un lote terreno con 2.286 metros con nave construida esquina San Martín número 5 a una cuadra Avenida Menocal. Informan teléfono U-4284. S-7139 11 Dic.

### SOLAR POR AUTOMOVIL

Le admito en parte de pago por un solar, nada al contado, la diferencia en hipoteca; mide 23-58 x 50-70, frente al Parque de la Loma del Mazo. Patrocinio, entre Saco y Caballero.
JORGE GOVANTES
San Juan de Dios, número 3. Teléfonos M-9595 y A-5181. S-7510 5 dic.

VEDADO, 17 esquina a 2 (donde está el tennis), se vende este solar de 22.60 por 50 metros, (también fraccionado). Informes Pedro Carrillo, Oficios No. 22, altos, teléfono A-6775. De 9 a 12 y de 3 a 6. 57145 9 dc.

TERRENOS en la calle de Maloja entre Infanta y Ayesterán, vendo cuatro lotes con 8 metros de frente por 30 de fondo. Informan Julio Cil. Tel. FO-7788. S-7297 16 dic

### LOMA DEL MAZO. A $5.00 VARA

frente al Parque. Patrocinio, entre Saco y Caballero, dos solares; miden 23.58 x 50.70; total 1.195 varas. Verdadera ganga; se admite en parte de pago un automóvil.
JORGE GOVANTES
San Juan de Dios número 3. Teléfonos: M-9595 y A-5181.
S 7509 6 dc

### LOMA DEL MAZO. A $5.00 VARA

FRENTE al Parque. Patrocinio, entre Saco y Caballero, dos solares; miden 23-58 x 50-70; total 1.195 varas. Verdadera ganga; se admite en parte de pago un automóvil.
JORGE GOVANTES
SAN Juan de Dios, número 3. Teléfonos M. 95-95 y A. 5181. S-7509 5 dic.

### VERDADERA GANGA

Vendo a mitad de su precio 840 varas de terreno frente al Parque de Córdova, Víbora, $3.50, al contado. Informan San José 8, café. 57593 6 dic.


10 CENTAVOS
DE 7 A. M. A 4 P. M.; Y DE 4 A 10 P. M.
15 CENTAVOS

# SOLICITUDES DE TRABAJO: DIEZ CENTAVOS
# DEPARTAMENTO DE ANUNCIOS CLASIFICADOS

10 CENTAVOS
DE 7 A. M. A 4 P. M.; Y DE 4 A 10 P. M.
15 CENTAVOS


## FOLLETIN 63

MARCEL PRIOLLET

# ¡Vendida.... en la Flor de su Juventud!

NOVELA

VERSION DE

FERNANDO BARANGO-SOLIS

TOMO I

De venta en las librerías "La Moderna Poesía", Pí y Margall 135 y "Cervantes", Av. de Italia No. 62, Telfs. A-0545 y A-4958

(Continúa)

"También nos urge e interesa saber su nombre, señorita.

"¡Todo esto es tan extraño!..

—¡Sí... muy extraño! — Lisa, que acababa de quedarse materialmente suspensa de los labios de Ginette.

—¿Cómo se llama usted? — preguntó esta última.

—Lisa Ramanet...

—¿Su edad?..

—Aún no he cumplido diecisiete años.

—¿Y esa gente de quien era usted prisionera, deseaban, por lo visto, su muerte?

—¿Mi muerte? ¡No!..

—¿Qué, entonces?...

—¡Peor que eso— murmuró Lisa, cuyas mejillas, pálidas hasta entonces, se colorearon de repente al sentir el rubor de tener que hacer semejante confesión.

Hubo un enojoso silencio que sólo fué turbado por una expresiva exclamación de Belleza Fatal y que valió a este último una severa mirada de Miguel Abril.

Luego Lisa, que ya se sentía más confortada entre aquellas buenas gentes de corazón leal, se dió prisa en calmar la natural curiosidad de sus salvadores.

Pero la habían engañado sus fuerzas.

Una gran debilidad la atenazó y ahogó la voz en su garganta.

Durante una hora, con un desvelo emocionante, Ginette le prodigó cariñosos cuidados.

Viendo que la pobre Lisa temblaba, Miguel encendió un gran fuego.

Honorato corrió a despertar a un farmacéutico vecino e hizo que le vendiera un calmante.

Hasta la aurora, la admirable caridad de los pobres ejerció sus cuidados sobre la víctima de los ricos.

Manos de trabajador se esmeraron en reparar las maldades que habían hecho las manos del rico Morales.

Por fin, Lisa cesó de temblar, se le calmó el frío y se durmió apaciblemente.

Esta vez quedó sumida no en el maléfico anonadamiento del poderoso narcótico, sino en un profundo sueño reconfortante y tranquilo en que la vida acabó de hacer valer sus imprescriptibles derechos.

Cuando se despertó era día claro. Lisa vió que Ginette Forestier estaba sola a su lado.

La obrera le sonrió, dijo lo satisfecha que estaba de haberla visto dormir tan tranquila y habló así:

—Miguel no se ha podido quedar a su lado—su amigo tampo. Ya lo hubieran deseado pero... ya comprenderá usted... no son ricos ... un día de trabajo es algo... Así es que me han encargado que vele por usted... pero no dejarán de estar aquí a la hora del almuerzo. Tienen prisa por saber si han hecho una buena acción entrando por escalo en la propiedad ajena y apoderándose de usted...

Lisa comprendió que aquellas palabras encerraban una interrogación.

Después que a instancias de la obrera se hubo serenado un poco, hizo la triste historia de lo que había sido su vida en el curso de aquellos últimos meses y de aquellos últimos días.

Ginette la escuchaba con interés creciente.

Todo aquello le parecía absurdo y no podía menos de extrañar que aquella delicada criatura tuviera tal novela ya en su vida.

También se indignaba cuando le contaba Lisa las asquerosas asiduidades de Pedro Morales.

—Felizmente se ha escapado usted por fin de las manos de ese monstruo antes de que pudiera satisfacer sus odiosos deseos —dijo la joven cuando Lisa hubo acabado de hablar.

"¡Ay! Cuando Miguel sepa todo eso, no sentirá ya ningún remordimiento. Y tal como es, tendré que hacer verdades esfuerzos para impedir que vuelva allá con el fin de darle a ese malvado el correctivo que merece.

—¡Que deje a Morales en paz!— dijo indulgentemente la joven.

"Lo que yo necesito de él es que cese de martirizar a la pobrecita Manuela que según me dice usted está encerrada en una bodega sombría.

—Miguel hará lo necesario, esté usted segura. Ayer hubiera salvado ya a su amiga si ella lo hubiera permitido, pero no quiso que la libertaran..

—Sí.. ya lo sé —murmuró Lisa, pensativa.

Pasó la mano por su frente, como para apartar ideas smbrías y luego cogiendo la mano de Ginette, le dijo sonriendo:

—¿Cómo agradecer a usted y a sus amigos lo que han hecho por mí Ellos por su generosa acción y usted por sus cuidados y ternuras...

"Creo soñar cuando pienso que he escapado de las manos de Pedro Morales..

"Me estremezco al pensar que podía haberme despertado en una tumba, bajo tierra..

"Pero ya no dudo de la verdad cuando veo su bonita casa y sus labios que me sonríen...

"Señorita... ¿me permite usted que la bese?

—¡Con todo el corazón!

Las dos muchachas se dieron un efusivo beso que selló su buena amistad.

Lisa dijo:

—¡Qué cosas ocurren! Yo no estaría aquí si la casualidad no hubiese llevado a la casa del bulevar Ney al amigo de su novio, ese señor..¿Cómo se llama?

—Belleza Fatal.

—Nunca me atreveré a llamarle así..

—Llámale usted Honorato Grattois.

—¡Sea!...

Acababa de decir esto cuando unas pisadas en la escalera denunciaron la llegada de Miguel Abril y de su fiel compañero.

Ginette salió a su encuentro. En pocas palabras les explicó que Lisa se había despertado ya y acababa de hacerle sus confidencias.

—Pueden ustedes estar orgullosos— les dijo—. Han arrancado a una inocente a la más terrible y trágica de las suertes.

Miguel y Honorato se acercaron a la cama, estrecharon fuertemente las manos que Lisa les tendía con gesto de reconocimiento.

—Ese Pedro Morales es el más villano de los hombres —dijo nuevamente Ginette—. No hay que dudar un instante, Miguel es preciso hacer detener a ese hombre.

—¡Demasiado tarde ya! —exclamó el obrero.

— Por qué?

—El pájaro ha volado el nido está ya vacío.

"Mira lo que dicen los periódicos de esta mañana.

Ginette intrigada, cogió el diario de las manos de su novio y leyó a media voz:

**EL MISTERIO DEL BULEVAR NEY**

Una extraña aventura ha producido gran sensación entre los habitantes de los alrededores de la Porte de la Chapelle. Tomando como base las palabras de un transeunte el cual afirma haber visto a dos hombres que escalaban el muro de una propiedad del bulevar Ney llevando en brazos a una mujer desmayada, se esparció el rumor de que un rapto novelesco se había llevado a efecto. Este rumor tomó tales proporciones que por la noche el comisario de policía del distrito decidió hacer un registro. Acompañado de varios agentes y de algunos inspectores de seguridad el comisario se presentó en el bulevard Ney teniendo la enorme sorpresa de encontrar una casa abandonada. Registró todas las habitaciones la bodega y el granero sin descubrir alma viviente. Ciertos indicios le demostraron, sin embargo, claramente que los habitantes de la casa habían marchado hacía poco.
Interrogada la gente del vecindario sólo han podido dar escasos y confusos datos. Las pesquisas continúan, pero se duda que den el resultado apetecido. Probablemente en esta historia no debe verse más que la obra de un bromista de mal gusto.

Cuando Ginette Forestier hubo terminado la lectura, tiró maquinalmente el periódico sobre la cama y dijo:

—Este tuno de Morales ha presentido el peligro y ha juzgado prudente eclipsarse.

—¡Demonio! —exclamó Belleza Fatal.

"Ya no debes callarte. Miguel. Es necesario lanzar a la policía sobre la pista de ese miserable. Te aconsejo que vayas al momento a la comisaría de policía y contar allí todo lo que pasó ayer mañana.

—¡Ya voy!— contestó el obrero.

Ya se dirigía hacia la puerta, cuando una exclamación de Lisa le obligó a detenerse.

—¡Espere—decía la muchacha, que parecía presa de una gran turbación.

En vista de que todas las miradas se hallaban fijas en ella, continuó:

—Me parece que serán inútiles todas las pesquisas.

"Morales es un hombre hábil. Dispone de una inconmensurable fortuna. Sabrá sin duda esconderse muy bien.

No hay duda que encontraría aun medios de disculparse y quizá fuera a usted a quien le pidieran cuentas...

—¡Sólo faltaba eso!—dijo Miguel indignado.

—Y además hay otra cosa—continuó diciendo Lisa, cuya voz se volvió plañidera.

"Los periódicos han dado ya cuenta del asunto. Mañana publicarán su declaración. Hablarán de mí. Se sabrá que vivo y que estoy aquí. ¿Quién sabe si Morales no pondrá en juego todo su poder para arrancarme de ustedes?...

—¡Encontraría argumentos contundentes!...

—No saben ustedes de lo que ese hombre es capaz...

"¡No, no! Se lo pido a ustedes, dejen que el olvido se cierna sobre mí.

"Morales me cree muerta. Déjenle en su error si no quieren que yo viva nuevamente temerosa siempre de un peligro...

"Hagan eso por mí, señores... ¡Se lo pido por favor!

Amargas lágrimas se escapaban de

M.E.C.D. 2016

## SOLARES YERMOS

OPORTUNIDAD, dos solares de 12 x 47 en Santos Suárez, a una cuadra del tranvía a $4.50 vara y una esquina de 25 x 28 a una cuadra del tranvía, a $8.50 vara. Informes M. Reyes, Teléfono M-7361. 58670 5 dc

### VENDO SOLARES VEDADO

Calle 21, de 19.50 x 50 a 35 pesos metro. Calle 25, 13.66 x 50 a 23 pesos metro. Ambos son ganga, se dan facilidades. M-3554. Aguila número 70. De 3 a 6, Muñiz. S 7637 6 dc

### TERRENO

En el Reparto Ensanche del Vedado, en la Calzada de Ayesterán donde van grandes avenidas, vendo lotes del centro y esquina con el 10 por 100 de contado y el resto en 90 meses con el 6 por 100 de interés. En las oficinas del Reparto informan. Julio Gil. Teléfono U-5523 y FO-7789. S.7612 29 Dic.

SOLARES por $50 contado, $10 mensuales, fabricando nada contado, alcantarillado, tranvías, todo en Batista, parte alta. Miden 9x17, 9x23, 7-24, 14x24 9x40, 7x41, 14x41, a $6 y $6.50 vara. Dueño X-1496. 57953 6 Dic.

PROPIOS para industria se venden parcelas grandes y chicas con el 10 por ciento de entrada y el resto a pagar en 8 años en el Reparto Rosalía. Luyanó, oficina National Iron Company, Cuba 76 y 78 o en la oficina del mismo reparto. 56607 6 En.

TERRENOS PARA INDUSTRIAS 27,000 varas de terreno en el corazón del barrio industrial, al lado de la estación de Luyanó (Havana Central), con chucho de ferrocarril y tranvía urbano. Informa Gaspar de la Vega, Cuba 76 y 78. 57614 28 dic.

VENDO novecientos metros terreno mejor punto Campo Florido, frente parque y carretera Guanabo. Informa dueño Torres, Avenida Acosta 34, teléfono I-5006, Habana. Se puede dejar parte precio reconocido sobre terrenos. 5759 4 dic9.

VENDO quinientos metros terreno con restos fabricación de una nave San Anastasio entre San Francisco y Concepción, Lawton. Admito parte precio reconocida en el terreno. Dueño, Torres, I-5006. 57598 4 dic.

### SOLAR BARATISIMO, 558

varas a $6.50 vara. Calle Atarés, Jesús del Monte. Informan Hospital 7-B, entre Neptuno y San Miguel, U-1802, Manuel Lienín, de 11 a 3. 57292 6 dic

## (J) COMPRA Y VENTA DE ESTABLECIMIENTOS

VENDO el mejor puesto de frutas de Habana; deja libre ocho pesos diarios; si lo ve, lo compra; está en lo mejor de Monte. Cuenya, Monte y Cárdenas, café; teléfono M-4780. 58574 5 Dic.

COMPRE establecimiento; los nuevos aranceles traerán a este país mucha prosperidad hoy mejor que nunca es la ocasión; vea a Cuenya, distraiga un poco de tiempo que tengo grandes negocios. Cárdenas y Monte, café; teléfono M-4780. 58573 5 Dic.

VENDO una barra en el mejor sitio de tránsito de la Habana; ocho años contrato; poco alquiler; mejor admito socio con poco de contado si es competente. Cuenya Monte y Cárdenas, café. Teléfono M-4780. 58572 5 Dic.

### OJO, BODEGUEROS

Vendo bodega en Calzada y también admito socio para ponerlo al frente. Informan Adolfo Carneado, Infanta y Ayesterán, café. 58627 10 Dic.

APROVECHE los nuevos aranceles estableciendo industrias nuevas que le instalamos con poco costo. Impex Products Co., Belascoaín 648, altos, frente a Corrales. 58632 4 Dic.

SE vende un hospedaje con 68 habitaciones, punto de mucho porvenir; gran negocio. Informan en Picota 62, bajo, el encargado. 58650 5 Dic.

HAGASE rico y de paso diviértase en el mejor sitio de la Habana donde afluye la gente del gran mundo galante. Le vendo mi café y también lo admito de socio. Cuenya, Monte y Cárdenas, café; teléfono M-4780. 58580 5 Dic.

VENDO la mejor bodega de la Habana; su dueño es del tabaco. Venta diaria 110 pesos; doy muchas facilidades si es persona trabajadora y seria. Cuenya, Monte y Cárdenas, teléfono M-4780. 58579 5 Dic.

VENDO bodega en 1.400 pesos, sola en esquina; mitad de contado, trato directo; si la ve, la compra. Su dueño tiene otro negocio. Cuenya Monte y Cárdenas, café; teléfono M-4780. 58570 5 Dic.

VENDO bodega casi todo cantina; precio 5,000; mitad de contado, comodidad para familia, cinco años contrato y módico alquiler. Si me gusta el comprador la doy sin dinero. Cuenya, Monte y Cárdenas, café; teléfono M-4780. 58577 5 Dic.

CUENYA, compro vendo y cambio toda clase de establecimientos y propiedades; doy y tomo dinero en hipoteca; negocios limpios y rápidos. Monte y Cárdenas, café; teléfono M-4780. 58575 5 Dic.

### PANADERIA CAFE RESTAURANT

En 8.000 pesos panadería, víveres y cantina antigua y acreditada en la Habana. Café y restaurant bien montado esquina cerquita Galiano mucho comercio, también se cambia por casa finca rústica o bodega buena. Informes Hospital 7-B, U-1802, entre Neptuno y San Miguel Manuel Lienín. 58472 12 Dic.

TINTORERIA se vende por embarcarse su dueño, tiene mucho trabajo, clientes fijos. Informan Zanja 136. 58464 7 Dic.

VENDO una gran casa de huéspedes; su dueño está en la Quinta. Doy facilidades de pago; es gran negocio para uno del giro. Cuenya, Monte y Cárdenas, café; teléfono M-4780. 58581 5 Dic.

ATENCION. Vendo mi bodega por disgusto de familia, la doy por lo que me den, local muy grande, tiene muchos abonados, tiene local para puesto. Su dueño Altarriba número 22, Jesús del Monte. Teléfono 2194, de 7 a 10 p. m. García. 58289 4 dic.

BARBERIA se vende en Belascoaín y Lealtad, poco alquiler, se da contrato. 58255 4 dic.

VENDO lechería acreditada que vende 50 pesos diarios, buen contrato y alquiler barato. Para informes División número 47, ferretería, Guanabacoa. M 06-5176. S 7662 5 dic.

### CAMBIO UNA CASA

moderna en la Víbora, por una bodega que no exceda de 7,000 pesos. Informes: Amistad 136. García. 58446 4 dic.

### VENDO LA MEJOR VIDRIERA DE TABACOS

y cigarros de la Habana en $4,500 y tengo otras más en venta. Informes: Amistad 136. García. 58446 4 dic.

### VENDO CASAS DE HUESPEDES EN 3,000

pesos; una en Galiano; otra en Reina y tengo otras más. Informes: Amistad 136. García. 58446 4 dic.

### VENDO UNA CANTINA

En lo mejor de la Habana. Venta diaria: 90 pesos; en $9,000, es ganga. Informes: Amistad 136. García 58446 4 dic.

SE vende una fonda en la calle de 10 de Octubre número 242; tiene seis años de contrato, a una cuadra de Toyo; esta casa sirve para cualquier otro giro. Tiene cuatro puertas metálicas al frente y 70 metros de fondo. Informan en la misma. S 7362 4 dic

### HOTELEROS

No paguen regalía por hotel o restaurant. Tengo la OPORTUNIDAD UNICA de la Habana solo por un alquiler módico. L. Corra. Apartado 704. 54001 6 dic.

## ESTABLECIMIENTOS

### VENDO BODEGAS

Cafés cantinas. Cambio por otras, dando vuelto y tomando, según precio. Venga a verme hoy mismo. Amistad 136. García. 58446 4 dic.

### VENDO UNA PANADERIA

Y cantina en la Habana en 7,000 pesos. Con vida propia, 1,500 libras pan, y dulcería. Informes: Amistad 136. García. 58446 4 dic.

VENDO bodega en la Habana, sola en esquina 3.000 al contado solo $800; otra $2.500; al contado $600, cedo local, con enseres completos y mercancías $700 contado $350. Informes de 8 a 11 a. m. Botica Merced y Picota, Dr. Mora. 58083 3 dic

### GANGA. POR $2.500

Aprovechen temporada Turismo. Cedo mi negocio por no poderlo atender "Road Hause Club" en finca de tres cuartos caballería, 20 minutos de la Habana, una cuadra de la calzada a la salida de Marianao, magnífica arboleda, chalet de alto y bajo mampostería, glorietas para bailes restaurant, barra completa, garache y casas para empleados, luz eléctrica, teléfono, agua corriente, cinco años de contrato, módico alquiler. Está funcionando. Informan teléfono F. O. 7520. 58142 6 dic.

### BODEGA EN $1.500

Sola en esquina contrato 6 años, alquiler $15.00; se garantiza más de lo que se pide de existencias; hay teléfono, molino eléctrico Eteyner, tejas nuevas, básculas, cajas de caudales, caja contadora National nueva; no se debe nada a nadie; se vende libre de todo gravamen, y se deja $500.00 a pagar en seis meses. Si usted es bodeguero venga hoy porque una ocasión como esta nunca se presenta. Más detalles en Amistad 136, por el día y por la noche en Neptuno número 8, café, de 8 a 11 de la noche. Jesús. Teléfono A-6379 y M-3374. S 7648 6 dic

SE vende un puesto de frutas y aves con muchas mercancías. Precio 280 pesos, buen contrato, tiene habitaciones para alquilar, por enfermedad de su dueño se vende. Informan Marqués González 36, entre San Rafael y San José. 58028 7 dc

FARMACIAS. Se venden dos, una en $1.000 y otra por balance mediante una pequeña regalía, paga poco alquiler, buen barrio y garantizan una venta diaria de $45.00 a $50.00. Informan (No por teléfono). Aldaya o Bofill. Droguería Sarrá. 58076 6 dc

### VENDO UNA BODEGA

Cantinera en $13.000. Venta diaria, 100 pesos; se cambia por una propiedad; y otra en 8,000 pesos. Informes: Amistad 136. García. 58446 4 dic.

BUEN negocio por no poderlo atender, vendo o arriendo muy barata fonda y casa de dos plantas propias para hospedaje, punto inmejorable. Informes Teléfono U-1784. 57866 4 Dic.

PARA quien se quiera establecer con poco dinero vendo establecimiento de panadería, víveres y dulcería, sin mercancías en lo mas céntrico del pueblo, con todos los enseres del ramo nuevos y modernos, preparada para trabajar finca sanitaria acabada de construir, módico alquiler, buen contrato, sin regalía. Teléfono M-01-1115, Regla. 57875 14 Dic.

POR no poder atenderlo su dueño, se vende en las mejores condiciones el Departamento Comercial de uno de los mejores Centrales de la República. Informes: M. Epinach, Lonja 428. Teléfono M-6285. 57057—19 Dic.

### BODEGAS EN VENTA

en la Habana, sola en esquina, seis años de contrato, 60 pesos de alquiler con una casa para familia al lado. Si usted tiene referencias se la doy con poco dinero de contado; también la cambio por propiedad dando vuelto o admitiéndolo. Informa M. Tamargo, San José y Belascoaín, Café La Eminencia, de 2 a 5. Teléfono U-5540. 56895 13 Dic.

FARMACIA, se vende bien surtida y montada a la moderna, por tener que embarcarse su dueño al extranjero. Informa doctor Alvarez, Diez de Octubre 302, esquina a Sta. Emilia. 57169 10 Dic.

## (K) COMPRA Y VENTA DE ANIMALES

VENDO magnífica perra policía de dos años y medio, calle 17 y M, altos del café, Vedado. 58256 9 dic.

VENDEMOS 60 mulos nuevos, 40 mulos de trabajo, 52 carros bicicleta, troy araña faetones, arreos de toda clase. Marina 3, esquina a Atarés, Jesús del Monte. Telélofo I-1376, Jarro y Cuervo. S 7663 31 dic.

SE venden 7 mulas con sus 3 carros fuertes, juntas o separadas. Informan Ayesterán y Tulipán, teléfono A-1364, García, se pueden ver de 10 a 1 y de 4 en adelante. 57898 5 Dic.

## (L) AUTOMOVILES

### (38)—Compra

SE compra un camión Chevrolet, Ford o Dodge de estacas o para equipajes que esté en buenas condiciones. Rapid Express. Zulueta 44, esquina a Apodaca. 58422 4 dic.

COMPRO automóvil a cuenta de pequeño solar, sin gravámenes 9x17, también 9x23, alcantarillado, tranvías, todo $7 vara en Batista. También vendo una casita esquina Fraile, $3.500. Dueño teléfono X-1496. Atiendo otras proposiciones. 57955 6 Dic.

### (39)—Venta

OPORTUNIDAD. Para familia o persona de gusto se vende el automóvil Buick, cerrado, tipo Brougham más lindo de la Habana. Está completamente nuevo. Puede verse en el Garage Popular, Mazón y San José. Informa señor Franco, Galiano 49. Telf. A-7455. S-7705 7 Dic.

CUÑA Ford ruedas alambre acabada de pintar fuelle y vestidura nueva, cinco gomas nuevas y chapa en guagua por embarcar $140. Para verla en Consulado 21, bajos, entre Genio y Prado. 58477 5 Dic.

SE vende Studebaker (Standord) del último tipo de poco uso, se da en la mitad de su valor para informes calle Salud número 205, (Garage). 58541 10 Dic.

SE vende un Packard de 6 cilindros, 7 pasajeros. Precio de situación. Informan F-O-7931. José Grande. 58453 6 dic.

### MOTOCICLETAS HARLEY-DAVIDSON

Tengo los modelos de 1928, tengo algunas gangas en máquinas de uso, distintos tipos baratas, piezas a montones, gran taller de reparaciones, nuestro servicio es completo y garantizado. San Lázaro 390. U-2143. 57223 25 Dic.

### LINCOLN ROASTER

Cuatro asientos; preciosa cuña, verdadera ganga $2.500, completamente nueva. Otro tipo Sport, $2.700. Informes San Juan de Dios núm. 3. Teléfonos M-9595 y A-5181. S 7543—8 Dic.

CAMION Dodge vendo uno con diferencial República, carrocería de plancha, chapa 1928. Y un Ford de media tonelada en $60. Santa Catalina 22. Cerro. Teléfono M-3365. S-7598 4 Dic.

VENDO Packard 12, siete pasajeros, flamante, acabado de pintar, 6 ruedas de disco, portagoma y faroles especiales, admito carro chico como parte de pago. Magnífico para carnavales y turismo. Domínguez 24 Cerro. 57893 4 Dic.

## AUTOMOVILES

SE vende un omnibus de 14 asientos en buen estado marca Ford Sin Fin, de una tonelada, se da barato. Su dueño Menéndez, teléfono M-3386. Bar América, Animas entre Zulueta y Monserrate. 57876 5 Dic.

SE vende un Buick tipo Sport en muy buenas condiciones, casi nuevo; se da con facilidades de pago, dando $400.00 resto a pagos en mensualidades. Informan Príncipe 14. Teléfono U-2656. S-7599 4 Dic.

GANGA. Se vende un Cadillac de siete pasajeros en muy buenas condiciones. Calle 14 número 194, entre 19 y 21, Vedado. 58057 4 dc

CADILLAC, 5 pasajeros, tipo 57 a primera oferta, por no necesitarlo, se garantiza su funcionamiento. Pintura de fábrica y bueno de gomas. Bruno Zayas No. 17 esquina a Lacret, Santos Suárez. 57729 4 dic

## (LL) DINERO EN HIPOTECAS

### (41)—Se ofrece

EN hipoteca $500 a $5.000 sin comisión, Habana, Repartos, también $6.000 a $50.000 voy a domicilio Neptuno 29, Campoamor de 9 a 3. Díaz M-7573. 58502 10 Dic.

DOY y tomo dinero en hipoteca a los mejores tipos de plaza; pequeñas y grandes cantidades; traiga los limpios. Cuenya, Monte y Cárdenas, café; teléfono M-4780. 58576 5 Dic.

### CON LA MAYOR RESERVA

prestamos dinero a módico interés sobre joyas y muebles. La Nacional, Villegas 93; teléfono A-9915. 58608 3 En.

SE da dinero en hipotecas en todas cantidades al tipo más bajo de plaza; se gestionan títulos de chauffeurs y toda clase de asuntos judiciales, tales como demanda de divorcios, expedientes de nacimientos y demás asuntos concernientes a todos los Juzgados. Peñalver número 93, bajos de 1 a 6 p. m. S-7724 8 Dic.

DINERO. COMPAÑIA DE SEGUROS DESEA INVERTIR 500.000 PESOS FRACCIONADOS DESDE $500.00; EN HIPOTECA HABANA Y VEDADO; DE INTERES DESDE EL 6 POR CIENTO SI HAY GARANTIA. TRAIGA TITULOS. RESERVA EN LAS OPERACIONES. NO CORREDORES. GARCIA, OFICIOS, 18. DEP. 514. TELEF. A-9417. S 7665—6 Dic.

### HIPOTECA

Cedo un crédito hipotecario de 3,100 pesos que tengo impuesto sobre una casa moderna, gana el 1 2por ciento de interés y lo doy en 2,500 pesos por necesitar dinero urgentísimo. Monte 317. A-1988.

TENGO 2,000, 3,500, 4,000 y 30 mil para la Habana y fuera de ella; el tipo según la garantía. Trato directo, de 12 a 2, Estrella 128, altos, por Escobar. 58400 4 dic.

### HIPOTECA AL 7 Y 8 POR 100

Doy cincuenta mil pesos, lo mismo juntos que fraccionados. También para los Repartos. J. Llanes, Sitios 42, entre Rayo y San Nicolás. Teléfono M 2632.

Tengo dinero para solares desde cien pesos primera hipoteca y también sobre alquileres de fincas urbanas. J. Llanes, Sitios 42. M 2632. 58171 15 dic.

PRESTO dinero: Desde $500 en adelante en primeras hipotecas. No corredores, Campanario 162 A, teléfono M-6718. Sr. Correa. 54225 8 Dic.

### HIPOTECAS

En grandes y pequeñas cantidades en primera y segunda hipotecas al mejor tipo de plaza, sobre casas construídas y en construcción en la Habana, Marianao y sus Repartos, también sobre fincas rústicas y solares yermos, brevedad y reserva, Martínez y Prieto. O'Reilly número 23, de 10 a 12 y de 3 a 5. Teléfono A-6951. E 1894 ind. 15 ag.

### HIPOTECAS AL 6 1/2 POR 100

Tengo en distintas cantidades

### JORGE GOVANTES

San Juan de Dios núm. 3. Teléfonos: M-9595 y A-5181 S 7289 6 dc

### CLAUDIO R. ARELLANO

Dinero en Hipoteca

Tel. A-8297, Cuba, 50.

E 1768 ind. 1 Ag.

### (42)—Se toma

NECESITO 3.000 pesos hipotecas buena garantía, pago puntual, 30 pesos mensuales. Trato estrictamente con prestamista. Sr. Galves, Apartado 773. 58510 5 Dic.

SE solicitan 15,000 pesos en hipoteca, en una propiedad en la Habana sin intervención de corredores. Informan Teléfono A-5394. 58367 4 dic.

TOMO en hipoteca cuatro mil pesos al ocho, no trato con corredores. Teléfono FO-1330. 57622 4 dic.

## (M) BONOS Y VALORES

### (43)—Se compran

### COMPRO VALORES

Acciones de la Cervecera Polar, Bonos del Mercado Unico, Bonos del Vedado Tennis Club, Obligaciones de la Playa de Marianao, no venda sin antes saber mi oferta. Manuel Piñol, Manzana de Gómez 552. 58296 4 dic.

## (N) COMPRA-VENTA DE OBJETOS VARIOS

### PUPITRES

Se compran de uso. Llame al teléfono A-5600. S-7693 5 Dic.

### BAULES MUESTRARIO

Propios para viajantes de peletería o para cualquier clase de mercancía; son muy fuertes y cómodos. Se venden baratos en Corrales 53, esquina a Factoría. El Vesubio, teléfono M-7337. 58623 5 Dic.

SE vende una máquina de planchar marca Hoffman, de poco uso, véala hoy; mañana es tarde; urge su venta; Obrapía 114. UH. 58220 3 dic.

PLANCHAS de zinc usadas en buen estado se desean comprar de 4,000 a 5.000. Informan Manzana de Gómez 233. Tel. A-9388. 58561 5 Dic.

## COMPRA-VENTA DE OBJETOS

COMPRO sellos de Cuba, en grandes cantidades; también colecciones universales de importancia. A. Ron. Luz Caballero 14, Víbora entre O'Farrill y Acosta. 58087 7 dc

HERMOSA ganga. Se venden 200 lunetas de caoba para Cine o Teatro, costaron a $8, cada una se dan a $2. Cine Niza Prado 97. 57864 4 Dic.

### LIQUIDASE OFICINA MAQUINAS ESCRIBIR ETC

Remington, Underwood $15, $20, $30, $50. 2 Underwood sin estrenar. Urge por quebrar la Compañía. Avenida de la República 171, altos, entre Campanario y Perseverancia. 57824 9 Dic.

### CAJAS DE CAUDALES

Las liquidamos a cualquier precio, surtido completo. Apodaca 58, entre Suárez y Revillagigedo.

### PARA CAFE Y FONDA

Cantinas completas vidrieras de todos tamaños y forma, mesas mármol vitrolite y madera sillas legítimas de Viena, nuevas y de uso, bien arregladas. Molinos de café eléctricos, mamparas y divisiones de vidrio y otros muchos objetos. Apodaca 58, entre Suárez y Revillagigedo.

### MUEBLES DE OFICINA

Burós mesas planas y para máquinas de escribir, libreros, máquinas de escribir, carpeta completa para oficina con su reja y mesa de sesiones y otros objetos.

### MUEBLES EN GENERAL

Juegos de cuarto, sala y comedor, máquinas de coser Victrolas Victor y una magnífica ortofónica Victor y toda clase de muebles. Apodaca 58, entre Suárez y Revillagigedo. 57455 6 Dic.

SE vende un letrero lumínico que dice "Colegio"; se da por la mitad de su costo. Informan teléfono I-2441. S 7534 4 dic

VENDEMOS Ají-Picante en todas cantidades. Diríjase a la Compañía Ají-Picante, Apartado número 21, Matanzas. E-2730 25 Dic.

### COMPRAMOS CAJAS DE CAUDALES

Las pagamos más que nadie. Teléfono M-3288.

### COMPRAMOS MUEBLES

De oficina, archivos y máquinas de escribir. Tel. M-3288.

### COMPRAMOS DE CAFE Y FONDA

Vidrieras, cantinas, mesas mármol vitrolite madera y toda clase de enseres. Teléfono M-3288.

### COMPRAMOS

Toda clase de muebles modernos que estén en buenas condiciones. Victrolas y baules-escaparates. Telef. M-3288. 58450 31 dic.

## (Ñ) ENSEÑANZAS

### PROFESORA FRANCESA

graduada, con larga experiencia y buenas referencias, da clases de francés y literatura francesa. Llamar al U-2455 o dirigirse a Edificio Carreño, 5o. piso apartamento B, hasta las 10 a. m., diarias. 58527 16 Dic.

MECANOGRAFOS en un mes $5, pagos adelantados, clases diurnas y nocturnas, San Nicolás 82 bajos, entre San Rafael y San Miguel. 58461-62 10 Dic.

### SOLFEO Y PIANO

Profesora competente incorporada al Conservatorio Falcón da clases en su casa y a domicilio, precios módicos, 21 entre A y B, Vedado. Teléfono F-1502. 58553 1 En.

ACADEMIA "San Carlos". Enseñanza garantizada día y noche. Bachillerato, $8; inglés, teneduría, partida doble, taquigrafía Pitman, mecanografía y ortografía, $2. Instrucción, $3. Piano, pintura. Malecón 326 esquina Gervasio. 57986 9 Dic.

### PROFESORA

Da clases de Solfeo, Piano, Taquigrafía y Mecanografía en su domicilio Perseverancia 16. Teléfono M-7039. 57690 8 dic.

GRAN ACADEMIA COMERCIAL DE IDIOMAS, TAQUIGRAFIA Y MECANOGRAFIA, UNICA PREMIADA EN EL CONCURSO PROFESIONAL CELEBRADO EL 28 DE MAYO DE 1922. COLEGIO ELEMENTAL Y SUPERIOR. DIRECTOR: LUIS B. CORRALES. LOMA DE LA IGLESIA DE J. DEL MONTE. TELEFONO I-2490, CLASES DE DIA Y DE NOCHE. INTERNOS. EN TODAS LAS LIBRERIAS Y EN ESTA ACADEMIA SE VENDE LA UNICA ARITMETICA MERCANTIL, PRACTICA, CON PROBLEMAS DE TENEDURIA DE LIBROS. MAS UTIL Y MAS BARATA QUE SE CONOCE. E 1768 Ind 1 ag.

### COLEGIO "SAN ELOY"

Primera Enseñanza, Preparatoria, Bachillerato. Idiomas Carreras Especiales y Comercio. Se admiten internos, medio internos y externos. Primelles 20, Cerro. Habana. Teléfono I-6002. Pida prospectos. E- Ind. 1 Ag.

### ACADEMIA DE CORTE PARISIEN "SISTEMA SERRA"

SE DAN TITULOS DE PROFESORA EN TRES MESES. SE DAN CLASES DE SOMBREROS. SE VENDEN MOLDES. SE ADMITEN PUPILAS P MEDIO PUPILAS. DIRECTORA: FRANCISCA SERRA. GUINES. HABANA 132, TELEFONO 5. E-1591 Ind. 7 Jl.

### CLASES INDIVIDUALES, DIA Y NOCHE

Teneduría, aritmética, caligrafía, redacción, todo 5 pesos mensual, Inglés, taquigrafía Pitman, mecanografía, ortografía, 5 pesos. Diploma y empleo final. Nueva del Pilar 31. 54649 10 dic.

### APRENDA A HABLAR ITALIANO

Profesor competente y de larga práctica. Teléfono A-0584 Amistad, 70, casi esquina San Miguel. 54557 10 dic.

PROFESORA de piano, solfeo y teoría. Precios moderados. Examen por Conservatorio si se desea. Tel. U-5051. S-7606 6 Dic.

## ENSEÑANZAS

### Academia de inglés "ROBERTS"

MALECON 31

Clases nocturnas seis pesos mensuales. Clases particulares por el día en la Academia y a domicilio. ¿Desea usted aprender pronto y bien el idioma inglés? Compre usted el METODO NOVISIMO ROBERTS, reconocido universalmente como el mejor de los métodos hasta la fecha publicados. Tercera edición pasta $1.50. E 2621 Ind 5 nv

### BAILES, WILLIAMS. M-3643

Aprenda cinco bailes-salón distintos; los que quiera, $10. Clases inglés y piano; sea pianista al año; no academia; casa particular. Apartado 1033. Teléfono M 3643. The Williams. 53771 5 dic

CLASES individuales, comercio, preparatoria de ingreso en Instituto y Escuela de Comercio, gramática aritmética y geografía del Bachillerato. Monte 309 altos. Teléfono M-6471. 57937 7 Dic.

DOS señoritas tituladas solicitan clases de instrucción y piano a domicilio. Informan I-2441. S 7535 4 dc

PROFESOR de primera y segunda enseñanza, joven, con práctica y gran éxito en la enseñanza. Clases en colegios y a domicilio. Tel. U-5091, de 8 a 12 m. 57664 5 dic

### INGLES, TAQUIGRAFIA

Teneduría, Mecanografía, matemáticas, dibujo lineal y mecánico. Enseñanza a domicilio por el profesor Heitzman. Reina 30, altos. Honorarios: 10 pesos mensuales. Se dan más informes por escrito o personal. 56559 21 dic.

### ACADEMIA DE FRANCES, PIANO Y LABORES DE MANO

Se dan clases a domicilio y en la academia, con profesor y profesora titulados en París, inmejorables referencias, se hacen traducciones, Calle 4 número 253 entre 25 y 27. Teléfono F-2658. E-1773 Ind 1 Ag.

### INGLES

Enseñado por profesora americana. Sorprendentes resultados en pocas semanas. El discípulo leerá escribirá y hablará el inglés en breve tiempo. Lecciones a domicilio también. Miss. Kapan. San Lázaro 318. Tel. U-4768. 54363 11 Dic.

## (O) HOSPEDAJES

### (45)—Hoteles

HOTEL Piñar. Galiano y Virtudes, todas las habitaciones con vista a la calle y agua corriente, a precios módicos. Visítenos y se convencerá. S-7695 7 Dic.

### HOTEL MAJESTIC

Pase el verano agradable, yendo al Hotel Majestic, espléndidas habitaciones y apartamentos con vista a la calle magnífico roof garden desde el cual se divisa la Avenida del Golfo. Precios especiales para el verano. Cuartos sencillos desde $1.50. Cuartos dobles, desde $2.50 siendo por meses se hacen grandes rebajas. Belascoaín 5. Tel. U-1081. 58598 15 Dic.

### HOTEL CAMPOAMOR

Obrapía número 99, una cuadra del parque, lujosas habitaciones vista a la calle, muebles o sin ellos, baño caliente a todas horas, buen servicio, buena comida, precio de situación. S 7671 16 dic.

BERNAZA 36 (Plácido), frente al Parque del Cristo. Se alquilan hermosísimas y frescas habitaciones con balcón a la calle y lavabo de agua corriente, con comida o sin comida, con muebles o sin ellos a precio de situación. Estricta moralidad. Baños con agua caliente. 57618 8 dic.

HOTEL Capitolio, se alquilan habitaciones con agua corriente, desde 20 a 40 pesos, frente al Capitolio. Prado 113, hay ascensor. 57702 6 dic.

### HOTEL TORREGROSA

Situado en el distrito comercial y bancario, a dos cuadras del Parque. Cuartos frescos y exteriores con baños de agua caliente y fría, dentro de cada uno; excelente servicio cocina, elevador noche y día. Pensión para una persona $2.50, matrimonios, $4.00. Compostela 65 y Obrapía. E 1756 Ind 1 ag.

### AVISO

El Hotel Roma, de J. Socarrás, se trasladó a Amargura y Compostela, casa de seis pisos, con todo confort, habitaciones con baño, agua caliente a todas horas, a precios moderados. Teléfonos M-6944 y M-6945. Cable y Telégrafo: Romotel. Se admiten abonados al comedor. Ultimo piso. Hay ascensor. E 1753 Ind 1 ag

### HOTEL TURIS

Habitaciones amuebladas, altas y bajas, muy frescas y aseadas, servicio de criados y comida superior, a precios reajustados. Baños con agua fría y caliente. Hay pianola y radio para los huéspedes. Manrique 123 entre Reina y Salud. 54660 10 dic

### (46)—Casa de Huéspedes

### CASA DE HUESPEDES

Galiano 84, altos del café "La Isla". Grandes departamentos con baño privado, agua fría y caliente. Moralidad, excelente trato y economía. 58449 18 Dic.

### CASA DE HUESPEDES

Galiano 84, altos del café "La Isla". Grandes departamentos con baño privado, agua fría y caliente. Moralidad, excelente trato y economía. 58449 16 dic.

### THE SAVOY

LA HABANA ES EL MEJOR

lugar para pasar un invierno agradable. La loma del Vedado reune todos los atractivos de las ciudades europeas y americanas: cines, clubs, cafés, paseos, carreras de caballos, ennis, golf, etc. En esta casa "The Savoy" los precios son muy módicos. INCLUYENDO TRES EXCELENTES COMIDAS DIARIAS, en mesa independiente para cada familia. Todas las habitaciones con ventilación directa, baños a disposición de todos los huéspedes; cuartos con baño particular. A media cuadra de los tranvías de la calle 17, dos y medio cuadras de los tranvías de la calle 9 (Avenida de Wilson); doce minutos del Parque Central, tiendas, teatros, bancos, etc.

F esquina a 15, Vedado. Tel. F-5270.

LA CASA DE LAS ESTATUAS

E 1890 ind. 13 ag.

## HOSPEDAJES

### EL PALACIO GALIANO GRAN CASA DE HUESPEDES

Galiano 101, entrada por San José. Esta casa cuenta con espléndidas habitaciones con balcón a la calle y se da con todo servicio a precios de situación desde $70 en adelante. 57914 9 Dic.

LA Matancera de Enrique Pérez, está acreditada casa de huéspedes, se trasladó a Reina número 83, esquina a Manrique hoy Simón Bolívar, a la gran casa moderna, con agua corriente, tenemos con servicio y baño privado, agua caliente, excelente comida. Tel. A-9069. 57687 6 dic.

## (P) PARA LAS DAMAS

### EL IDEAL DE UNA DAMA ES:

obtener un sombrero elegante por poco dinero. Modelos para niña desde $1.50. Ordenen sus vestidos en nuestra casa. Consuelo. San Rafael 61-A. 58308 17 Dic.

### MASAJES MEDICINALES SRA. ALEMANY

Teórica y práctica Hospitales Barcelona reducción peso, circulación sangre, reuma, artritismo; articulaciones y otras afecciones. Reconstrucción de senos. Tratamientos 2 a 7 o paso domicilio. Telfs. M-8716 o M-2390. 57317 11 dic

### REGALAMOS $1

Todas las peleterías regalan un vale de a 1 peso en cada par de zapatos, pídalo, si no se lo dan, llame M-5537. 58233 20 dic.

### MECANICO. LIMPIA Y ARREGLA MAQUINA

coser, cocinas gas y calentadores. Precios: máquinas, un peso, cocinas y calentadores convencional Corrales 20. Teléfonos A-4519 y A-7416. F. G. Santos. 57193 5 Dic.

### MANICURE, PEINADORA

¿Queréis tener las manos bonitas y elegantes? Llamen a Tomasa Martínez, que es la manicure y peinadora predilecta de la alta sociedad. Teléfono A-0810. 53612 5 dc

### PELUQUERIA, PEINADORA Y MANICURE

Ofrece sus servicios exclusivamente a domicilio, llamen al I 3523. Melenas 40 centavos. Manicure 40 centavos. Rizado Marcel 50 centavos. Arreglo de cejas, 40 centavos. Se da masaje con los productos Boncilla. Será usted atendida con esmero y prontitud llamando al I 3523. 57.265 5 dic.

### PLISADOS

### MODERNISTAS

TACHONES, PLISADOS LISOS, PLISADOS INVERTIDO, CANELONES y todo lo más moderno que existe en esta clase de trabajos.

¡30 años haciendo plisados!

Hacemos botones para igualar con el color del traje, trayéndonos la tela

TRABAJOS GARANTIZADOS. PRECIOS REDUCIDOS.

"BAZAR INGLES"

Galiano y San Miguel

E-2732 30 Nov.

SI DESEA vender su mantón, se lo compro, pagándole más que nadie; y si necesita uno de lo mejor, se lo vendo más barato que nadie. Virtudes 28, entre Aguila y Amistad, teléfono M-9392.

CORTE de pelo a sus niños por expertos peluqueros, estilo americano y francés. Niños, 50 centavos; niñas modelo Garzón, Ninón, Juana de Arco 50 cts. Señoritas 60 cts. Peluquería PILAR, Virtudes 28. Teléfono M-9392.

FUERA canas. Obtenga un hermoso color negro o castaño, usando La Favorita, tintura instantánea vegetal a base de Quina. Estuche $1. De venta en boticas y sederías. Depósito: Peluquería PILAR, Virtudes 28 Teléfono M-9392.

PARA rizar su melena Tenacillas Marcel, 60 cts.; rizadores alemanes 5 cts.; redecillas 20 cts.; crepé 30 cts.; ganchos 5 cts. Tintura La Favorita $1.00. PILAR, Virtudes 28. Teléfono M-9392.

PILAR, Peluquería de señoras y niños; peinados $1; masajes 50 cts.; manicure 50 cts.; lavado de cabeza 50 cts.; teñido del cabello desde $5; Corte de celenas 50 cts. Trenzas, moños, postizos, cabello. Virtudes 28. Teléfono M-9392.

MANTONES de Manila: mantillas, peinetas españolas; todos colores; trajes típicos de todas naciones y pinturas, maquillaje para artistas de teatro y cine. Alquiler de disfraces para Carnaval; pelucas y trajes para compañías de teatro y aficionados PILAR, Virtudes 28 entre Aguila y Amistad. Teléfono M-9392. 56135 19 dic

## (Q) COMPRA Y VENTA DE INSTRUMENTOS DE MUSICA

PIANOLA de lo más moderno y elegante presencia, eléctrica, pedales y nn piano de lo más lindo y armonioso, véalos y se convencerá en Dragones frente al Teatro Martí. Precio de situación. Manuel Domínguez. 58647 10 Dic.

AFINADOR, compositor de pianos y autopianos. Profesor Vidal Ríos. Paso gratuitamente a domicilio a examinar instrumentos. Doy garantías y referencias. Oficinas: Virtudes 2, altos. M-4080. 57837 4 Dic.

VICTROLAS ortofónicas a plazos, 9 pesos mensual. Autopianos $575. Pianos $198. Cambiamos Victrolas antiguas por modernas ortofónicas. Pianos de alquiler, gran taller de reparación de pianos. M. G. Salas, San Rafael 14. Teléfono A-4368. E 2693 Ind 19 nv

PIANOLA nueva, a un precio de ganga, por necesidad urgente la doy regalada, con rollos y banco, es moderna, Marqués González 61, altos, entre Estrella y Maloja. 57638 5 dic.

VENDO un magnífico autopiano eléctrico y de pedal, grandes voces, funcionamiento perfecto. Se da por la tercera parte de su costo. Luz 76, Habana. E 2587 ind. 4 nov.

## INSTRUMENTOS DE MUSICA

PIANO. Vendo en perfecto estado 150 pesos; armario librero muy antiguo; vale 500 pesos; lo doy por 150 pesos. Verja de hierro propia para banco u oficina con dos puertas 75 pesos; hermoso terreno en la Loma del Mazo, el único por fabricar; vendo o cambio por prendas; Juan José Alvarez, Paseo de Martí núm. 27. 58235 5 dic.

PIANOS, pianolas e instrumentos al contado y en plazos módicos. Música impresa y estudios para todos los conservatorios. Pianos de alquiler, afinaciones y reparaciones. Calidad y bajo precio. Viuda de Carreras y Ca. Prado 115. Teléfono A-3462. E 1757 ind. 1 ag.

AFINADOR de pianos. Experto en autopianos W. H. Smith. El mejor en Cuba.

¡INDUDABLEMENTE!

Animas 35. Teléfono M-7478. Habana E 1770 ind. 1 ag.

## (R) MAQUINARIAS

### (49)—Venta

### SE VENDE

Un coche de mimbre de niño muy fino casi nuevo se da barato. Baños 10-A. 58264 4 dic.

### (50)—Reparaciones

REPARO cambio y vendo motores eléctricos, bombas dos dinamos y planta eléctrica y compro otros en bueno o mal estado. Hacemos instalaciones eléctricas. Calle 2 número 304, Vedado, A. Zulueta, Tel. F-1805. 57820 29 Dic.

## (S) MUEBLES Y PRENDAS

### (51)—Compra

### MUEBLES A PLAZOS Y EN ALQUILER

Compramos toda clase de muebles finos. También hacemos cambio. Llame al teléfono U-5820 "La Comercial" eptuno número 153 entre Escobar y Gervasio. Las ventas para el campo no pagan envases. S 7682 31 dc.

### (52)—Venta

### REPARACION DE MUEBLES

Si quiere azogar sus lunas, barnizar suu muebles a muñeca, esmaltarlos, caubiarle el color o tapizarlos, llame al teléfono I-5107. pregunte por Manolo. Nota también cambiamos y compramos. 58487 10 Dic.

### MUEBLES FINOS

Juego de recibidor, de caoba con filetes de bronce; juego de sala laqueado y dorado, muy fino; un juego de cuarto de tres cuerpos jaspeado; un juego de cuarto de caoba con bronces, muy fino; una Ortofónica Victor y varios objetos más, se da muy barato todo por necesitar venderlo pronto en Corrales 53, esquina a Factoría. M-7337. 58622 5 Dic.

EN Habana 50, bajos, se venden algunos muebles. 58648 5 Dic.

### A LOS QUE SE CASAN

En el Vesubio podrán encontrar los muebles para su hogar un 50 por ciento más baratos que en ninguna otra mueblería por estar liquidando toda la mercancía por reformas en el local. Vea precios: juegos de cuarto esmaltados en varios colores, $75; juegos de comedor de caoba $65; juegos de sala, $55, de recibidor esmaltado $50; sillones de portal desde $10; camas de hierro desde $6; sillones de caoba desde $6 par; fonógrafos desde $12; victrolas desde $18; lámparas desde $3; máquinas de escribir desde $20; máquinas de singer de gabinete desde $18; cunas desde $6 y varios objetos más como muebles para niño; cuadros, relojes macetas sombrereras; mesas de noche; coquetas, columnas, banquetas y muebles sueltos de todas clases, en Corrales 53, esquina a Factoría al fondo de La Isla de Cuba, M-7337. 58436 4 dic.

SE vende juego de cuarto caoba maciza, 10 piezas. Concepción 1, Cerro. 57900 6 Dic.

OPORTUNIDAD. Se venden los muebles de una casita; juego fino de sala juego de cuarto; lámparas, vajilla y cristalería; adornos; el más mínimo detalle de una casa para matrimonio u hombres solos. Teléfono U-1275. 57970 4 Dic.

### PARA MUEBLES BARATOS

Díaz y Chao

Almacén de Muebles y Casa de Préstamos

Liquidamos a precios de verdadera ganga todas las existencias en juegos de sala esmatados y tapizados, juegos de recibidor, comedor y cuarto, neveras, sillones de mimbre, camas de hierro y muebles de todas clases a plazos y al contado. Compramos muebles de uso pagándolos más que nadie. Facilitamos dinero sobre prendas, en todas cantidades con módico interés, visite esta casa y se convencerá. Neptuno número 197 y 199, esquina a Lucena. Tel. U-5154. S 7686 31 dic.

### "LA NUEVA ARGENTINA"

Casa de Préstamos, interés desde el 1 por ciento. Liquidación de prendas procedentes de empeño por la mitad de su valor. Neptuno número 179. Teléfono U-5956. S-7681 31 dic.

### PROPIO PARA REGALO DE DE NAVIDAD

Se venden un buen juego de comedor, con su cristalería completa; en 128 pesos. Tengo además vajilla y pantalla para comedor. Calle 16 y 23 Edificio Menéndez, Apartamento número 103. S 7685 6 dic.

BUEN negocio para quien los necesite. Un juego comedor; uno cuarto; 1 nevera; 2 sillones casi nuevos. El dueño se embarca. Manrique 64. 58373 4 dic.

### OPORTUNIDAD

Para quien desee poner casa, se venden todos los muebles vajillas y utensilios de cocina, de un apartamento. Todo nuevo y bueno, 16 y 23, Edificio Menéndez, Apartamento número 103. S 7684 6 dic.

### EL HOSPITAL DE LOS MUEBLES

No venda sus muebes viejos yo los arreglo y quedan nuevos, esmalto, barnizo, envaso y tapizo, barnizo pianos y esmalto neveras y mimbres. Sitios 4. Teléfono M-1129. 56408 21 dic.

### MUEBLES BARATOS

Ganará dinero si antes de comprar ve nuestro variado surtido en juegos completos y piezas sueltas; juegos de cuarto, desde 85 pesos, comedor 75 pesos, sala 50 pesos; saleta 50 pesos; escaparates 16 pesos; con lunas 25 pesos; camas 7 pesos; cómodas 10 pesos; sillas a $1.50; sillones 3 pesos y otros que no se detallan a los precios antes mencionados; también se compran y cambian en

"LA PRINCESA"

San Rafael 107. Telf. A-6926

E 1761 Ind 1 ag

## MUEBLES Y PRENDAS

### "LA ESPECIAL"

La mueblería más grande y mejor surtida de toda la República. Salón de exposición y ventas, Neptuno número 159, entre Escobar y Lealtad. Muebles fabricados y exportados para el gusto más refinado; en "La Especial" pueden adquirir muebles a plazos y en alquiler. Hay juegos de cuarto en caoba de tres cuerpos con filete de bronce; juegos id. esmaltados en dos tonos policromados y dorados; juegos id. esmaltados y decorados en todos colores; juegos de caoba y bronces; juegos de señoritas esmaltados, policromados y decorados. Juego de comedor estilo "Renacimiento", id. estilo Adans, id. Inglés, id. con filetes en todos estilos y a todos precios. Juegos de sala estilo "Luis XVI" dorados y con gobelinos; juegos esmaltados y policromados de todos precios. Juegos de sala con filete de bronces muy finos, id. en otros estilos. Juegos de recibidor tapizados y de rejilla, a todos precios; también los hay de mimbre muy baratos. Sillones de mimbre de todos estilos y precios; mesas escritorios de todos tamaños; libreros de dos y tres hojas; sillas giratorias, juegos de oficina. Neveras de todos estilos y tamaños. Jueguitos de niñas esmaltados. Chees-Long tapizados y de mimbre. Lámparas de pie muy finas y muy baratas, id. de sala, saleta, cuarto y comedor. Reloj de pared id. de pie. Espejos dorados, id. vitrinas. Sillones de portal de todos estilos, sillas de coche, id. de colegio, sillas de tijera. Parabanes, alfombras de sala, saleta y cuarto, maceteros de todos estilos y precios, camas de hierro y camitas de niños desde la más barata a la más fina. Sombrereras, perchas de árbol, cestos de ropa, fiambreras finas y corrientes, sillones de niño de caoba y mimbre. En piezas sueltas; escaparate de lunas, id. sin luna, camas, coquetas, cómodas, chiffonier, chiffo-Rober; mesas de noche, aparadores auxiliares, vitrinas, mesas de correderas, mesas de máquinas, mesas de teléfono y sillería de toda clase y otros muchos artículos que no se detallan aquí. Fíjese bien que "La Especial" le hace a usted cualquier juego o muebles de encargo sin que tenga que hacer anticipo alguno. Hacemos ventas para el campo sin cobrar embalaje; damos facilidades de pago guardando la más absoluta reserva. También alquilamos muebles, desde la más humilde cama de hierro, hasta una lujosa residencia. Haga una visita a esta acreditada casa y saldrá complacido por su mercancía exquisita y sus precios ínfimos. No se confunda.

### "LA ESPECIAL"

Neptuno número 159, entre Escobar y Gervasio. Teléfono U-5620 y Apartado número 2291. S. 7683 31 dic.

### MUEBLES

Fabricados e importados para el gusto más refinado. Pueden adquirirse a plazos y en alquiler en el almacén importador de muebles y casa de préstamos "La Nueca Especial", Neptuno número 191 y 193. Teléfono U-5010 al lado del café "El Siglo XX". Nota: Las ventas para el campo no pagan embalaje. S 7680 31 dic.

### ORTOFONICA VICTOR

Se vende en Corrales, 53, bajos; se da barata. El Vesubio, al fondo de La Isla de Cuba. 578437 5 dic.

### MAQUINAS DE COSER

Bicicletas, Fonógrafos. Toda clase de reparaciones. Aguacate 50. Teléfono A-3780. 53936 6 dic.

### EL ARTE SE ARREGLAN MUEBLES

Taller de reparación y construcción de muebles, envases y embarques. Especialidad en pinturas, barnices y tapicería. Gervasio 100 casi esquina a Neptuno. Teléfono U-5243. S 7459 24 dic.

### LAMPARAS EN GANGA

Se vende una lámpara de sala de bacarat, muy fina, en $300.00. Una lámpara de comedor. Una lámpara de pie de bronce, en $100, mármol de Verona, en $80.00. Puede verse en la Casa Vilaplana. O'Reilly y Villegas. E 4 ind. 1 En.

### MUEBLES Y JOYAS

No compre sin ver nuestros precios, tenemos en toda clase de juegos de los más corrientes hasta lo más económicos, también liquidamos piezas sueltas sin precio, no detallamos precios por exceso de existencia tenemos interés en liquidarlos en el presente mes por balance, damos facilidades de pago. Seguimos dando dinero sobre Joyas, muebles y objetos de valor en todas cantidades. Gloria 68 esquina Indio Teléfono A-6827. García Arango y Compañía, S. en C. E 2575 30 nov.

### PARA OFICINAS Y DE OCASION

Bufetes planos y de cortinas. Archivos, cajas archivos, máquinas de escribir. La Hispano Cuba, Villegas 6. Losada. A-8054.

### DINERO

No reparamos intereses. Prestamos sobre alhajas y objetos de valor.

LA HISsPANO CUBA

Villegas 6, por Avenida de Bélgica, antes Monserrate. Teléfono A-8054.

### DE OFICINAS

Compro. A-8054. Bufetes planos y de cortinas, Archivos, cajas archivos, libreros, máquinas de escribir. La Hispano Cuba. Losada, Villegas 6. A-8054. E 2799 Ind. 1 nov.

### LA SEGUNDA COMPETIDORA

Préstamos y almacén de muebles. Se realizan grandes existencias de joyería fina, procedente de préstamos vencidos, por la mitad de su valor. También se realizan grandes existencias en muebles de todas clases, a cualquier precio. Doy dinero con módico interés, sobre alhajas y objetos de valor, guardando mucha reserva en las operaciones. Visite esta casa y se convencerá. San Nicolás, 250, entre Corrales y Gloria. Teléfono M-2875.

### RUFINO G. ARANGO

Se compran y cambian muebles y Victrolas, pagando los mejores precios. E 1759 Ind 1 ag

## (T) PERDIDAS

### (53)—Objetos

A la persona que se haya encontrado o que equivocadamente se las llevó creyendo fuera de ella unas conchas del tamaño de plato en el ten cent en la parte de los sangchi se le gratificará en Monte 149, altos, por ser recuerdo de familia. 58556 5Dic.

## (W) COMIDAS

SI QUIERE comer sabroso pida su comida a Cristo 16 bajos, para uno: 60 centavos para dos, 1 peso; también se admiten abonados al comedor a precios convencionales. 58224 4 dic.

---

10 CENTAVOS DE 7 A. M. A 4 P. M.; Y DE 4 A 10 P. M. 15 CENTAVOS

**SOLICITUDES DE TRABAJO: DIEZ CENTAVOS**
**DEPARTAMENTO DE ANUNCIOS CLASIFICADOS**

10 CENTAVOS DE 7 A. M. A 4 P. M.; Y DE 4 A 10 P. M. 15 CENTAVOS

M.E.C.D. 2016

DICIEMBRE 4 DE 1927

# DIARIO DE LA MARINA

PRECIO: 10 CENTAVOS

NOTICIAS CABLEGRAFICAS - COMENTARIOS - ARTICULOS DE INFORMACION

# INFORMACION RELIGIOSA UNIVERSAL

## SEMANA RELIGIOSA

EL DIARIO DE LA MARINA, nos ha encomendado la misión de recoger en esta página dominical las manifestaciones vitales del Cristianismo, semana por semana

Respondiendo a su tradicional Catolicismo el viejo DIARIO pretende aprovechar todos los medios trasmisores del pensamiento para comunicar a sus lectores el movimiento religioso del mundo.

No escribamos apologías de los tiempos pasados—dijo un día Oronam a los estudiantes de la Universidad de París; hagamos buenos los tiempos presentes y con ello quedará defendida la religión.

No traeremos a esta sección disquisiciones de cosas y de tiempos viejos; no derramaremos virus sobre la memoria de los hombres que han combatido la religión; como Oronam diremos por medio del cable: "Esto y lo otro hace el Cristianismo en el siglo XX."

Con ello, al demostrar la luz que el Cristianismo irradia en el mundo entero, se ensanchará el estrecho concepto que las circunstancias y los hombres que nos rodean nos hacen concebir del movimiento religioso en el mundo.

La sgrandes agencias norteamericanas, francesas y españolas serán la fuente de donde recojamos la información, la cual ha de ser siempre de última hora.

El DIARIO DE LA MARINA no ha de regatear sus recursos para conseguirla. Al momento. "N. C. W. C. News Service" de Washington, agencia católica será el medio por el cual empezaremos a dar la información; después se contratarán los servicios de otras dos grandes agencias, el "Catolique Bureau" de París y la "Prensa Asociada" de Madrid, distinta de la agencia que con el mismo nombre radica en los Estados Unidos

Las fuentes, pues, ofrecerán la mayor garantía posible y el lector podrá tener la confianza más absoluta en la información que se le ofrezca.

Las condiciones de independencia, universalidad y respeto que caracterizarán la información cablegráfica, servirá de norma a nuestro modesto comentario.

Nada de acritudes, de ataques personales, de urgamiento de las grandes disputas de la historia, que tanto han apasionado a los hombres de encontrado criterio. Un modesto comentario de los hechos de la semana, inspirado en un amor intenso a la verdad, a la justicia y a la libertad, constituirá nuestra labor semanal.

Por la necesaria conexión que la Iglesia Católica tiene con otras religiones, especialmente con el Protestantismo, obliga a los historiadores eclesiásticos modernos a registrar en sus trabajos históricos la marcha de esas iglesias disidentes. El Catolicismo no vive sólo en el mundo, y de esas relaciones obligadas nos haremos eco, en la seguridad de que la verdad ha de salir siempre triunfante.

Nuestra sección responde a una necesidad, al ansia que siente todo cristiano de conocer la vida de la comunidad religiosa a que pertenece.

Es ansiedad ha dado origen a los enjundiosos semanarios americanos, complemento necesario de los periódicos de información general. "The Tablett" de Brooklyn, es el modelo de esa clase de publicaciones.

El católico norteamericano, consagrando el domingo al ejercicio del culto completa esa santificación del día santo leyendo en su semanario la vida de esa Iglesia a que pertenece.

También el DIARIO DE LA MARINA desde la sección que nos ha encomendado, responderá a esa curiosidad sana que los hombres de fe en Cuba sienten por conocer la vida del Cristianismo.

Nuestra tribuna periodística ha de serlo de lecciones de organización y de expansión, al informarnos de la organización religiosa de otros pueblos.

Con ello el DIARIO DE LA MARINA contraerá un compromiso más para la estima y confianza de los católicos de Cuba.

Será éste un servicio que los lectores harán a la Iglesia, a Cuba, y a este modesto redactor.

H. Chaurrondo,, C. M.

## LAS MUJERES CUBANAS

I

Descrita y bien descrita fué la fiesta del Sanatorio "La Milagrosa" por el cronista Doval Villar ni están a mi cargo estos trabajos en el DIARIO DE LA MARINA ni quiero que los compañeros supongan lo que sería injusto: afán de meterme en su predio periodístico. Tan lejos de mi ánimo. Pero... Ya salió el pero: son tantas las personas que me preguntan si diré algo y otras por qué no hablo, que me veo perpleja y confusa: eso me ha ocurrido en el Sanatorio que vistió ayer sus mejores galas, como diría el querido Fontanills, para honrar a la ciencia, a la religión, a la caridad y a las almas de mujeres abnegadas y valerosas que se han propuesto hacer obra de varón; ¡qué digo de varón cuando es verdad y muy verdad que los varones no sostienen en la Habana una obra tan perfecta como esa! Sólo conozco de oídas los institutos caritativos que la Habana debe a sus mujeres; a las que comparten el tiempo entre los salones y los asilos, pues ni se estorban los unos a los otros ni estarían bastante dotados los segundos si los primeros se abandonasen absolutamente. Aficionada a esas obras, y no viene a cuento entrar en pormenores, creo que todo lo que hay hecho en la Habana en favor de la mujer pobre, del anciano decrépito y del niño huérfano se debe a las nobles señoras, que sí no buscasen entre sonrisas y frases halagadoras, el concurso pecunario del hombre, el hombre no caería en la cuenta de que a su alrededor se representan dramas de miseria que tiene el deber humano y divino de evitar, aunque lo divino sea para él la comedia social en que desenvuelve sus aspiraciones y sus egoísmos.

El Sanatorio "La Milagrosa" fué el primer paso dado por la sociedad nunca bastante alabada "Católicas Cubanas" y esta sociedad surgió del entusiasmo y la bondad de un sacerdote que llegó a Cuba expatriado, no de su patria, sí de otra que como propia amaba; ya que decir católico quiere decir universal y el sacerdote inteligente conoce el deber, admirable en su significado, que el adjetivo de católico impone.

El sacerdote venía de Méjico, de ese país hermoso, grande y necesario por mil conceptos para que con el Brasil sean uno en el Norte y otro en el Sur, antemural de ambiciones extrañas: para esto es necesario vivir en paz: gobernar para todos y no para un grupo; respetar al gobernante y que ame éste al gobernado pero... ¡Ay, Dios mío! Se me van la pluma y el pensamiento. La impresión que me causó la presencia de los Prelados mejicanos en el Sanatorio "La Milagrosa" fué intensa y no para descrita, por eso al recordar que el padre Gutiérrez, fundador de aquella casa, había venido huyendo del país que amaba tanto; pienso en los santos varones, que tratados como si su virtud fuese peste, llegaron a Cuba, en donde todo el mundo los respetara, los amara, los consolara; y si la Providencia se olvidase de retornarlos pronto a su patria, esta su patria nueva, no les dará motivos de amargura; ni los enemigos de la religión querrían aparecer, siéndolo, de estos Obispos, refugiados en los brazos dulcísimos de la tierra cubana.

Cuando llegué al Sanatorio estaba ya colmado de público: casa de señoras era natural que más hubiese de éstas: Sus Excelencias el señor Arzobispo de la Habana, siempre siendo él y es único, presidía el Cónclave, aunque no se trataba de Cardenales ni de junta secreta. Cuatro eran los purpurados prelaciales, con el de Camagüey: yo ignoraba hasta su regreso a Cuba y muchas veces me he preguntado: ¿Dónde estará?, como me fué imposible llegar a la Capilla no pude ver que Monseñor Caruana daba la bendición con el Santísimo. ¡Era tan difícil moverse!

A los acordes del Himno Nacional entró la señora Presidenta de la República, una señora de rostro dulce, sonrisa cariñosa y conjunto modesto, dentro de la corrección elegante de su clase. Ocupó asiento a la derecha de la presidenta de la sociedad; la bella, delicadísima y bondadosa señora de Mendoza, doña Alicia de Párraga; aristocrática dama, penetrada de sus deberes y sabedora de que la verdadera aristocracia brilla más cuanto más se pretende ocultar el brillo.

Comenzó el programa recitando una composición la distinguida señorita María Teresa Huertas: muy entonada, muy precisa y muy aplaudida. Inmediatamente se descubrieron los retratos del fundador Padre Gutiérrez, de la antigua Presidenta, Vicepresidenta hoy, doctora Guillermina Portela, flor espiritual y adorable del feminismo cubano y el de la sublime hija de San Vicente, Directora del Sanatorio.

Sor María Terré, incansable luchadora por el engrandecimiento de aquel Falansterio consolador para las mujeres enfermas. El primero lo descubrió el Padre visitador de la bendita orden, amable jefe de la misión cubana; bondadoso con los pobre; díganlo los obreros españoles; asequible a quienes demandan su protección y padre amoroso de los vicentinos que obediencia le deben.

El retrato de la mujer honra de las cubanas y de las españolas que admiramos la grandeza moral donde la encontramos, fué descubierto por la gentilísima presidenta al aparecer en el lienzo la encantadora modestia de Guillermina, como el amor de todas la designa, rompió el aplauso estruendoso, que se repitió al descubrir la Directora de Jesús María en nombre de Sor Manuela Sancedo el de la madre Terré, que era inolvidable y eternamente recordada. La actual Directora del colegio de Jesús María, fué la primera Directora que tuvo el Sanatorio. ¡Qué hermana tan risueña y qué cariñosa se mostró conmigo!

Tomó la palabra el más joven de los médicos del Sanatorio, Cabrera Macías.

Hay que oir a las socias más humildes de las católicas: cuando se refieren a los médicos les apean el título: sólo el doctor Presno es doctor: los demás son Romero, Camacho, Cabrera Calderín, Cabrera Macías, etc., etc.; parece que se trata de personas de su familia y esto dice mucho en favor del cuerpo facultativo de aquella casa.

El Benjamín de La Milagrosa se portó muy bien; dijo lo que quería decir: inició el canto que después había de entonar el doctor Romero al jefe de todos y dejó evidente una verdad sin réplica: que el doctor Presno aceptando la Dirección del Sanatorio embrionario, cosa de mujeres y curas como decían algunos necios, había dado los primeros impulsos al éxito. El Doctorcito viejo para cumplir sus deberes y niño por su físico, terminó revelando satisfacción y contento.

Tomó la palabra Monseñor Amigó. ¿Qué puedo decir después del nombre? Mis lectores saben que estuvo oportuno y muy bien. Dijo con razón, que a la ciencia prestaba allí ayuda la religión: que si el bisturí ahondaba separando fibras hasta encontrar la entraña pútrida y la sanaba o estiraba, la hermanita enfermera con sus manos cruzadas en forma de crucifijo, como estaba la madre Terré en el retrato, llegaba al hondón que ellos no conocían, pues cuanta más ciencia poseyesen y más adelantase la cirugía, más debieran acreer que sobre la ciencia había algo superior no solamente desconocido todavía sino eternamente incognoscible.

¡Cuánta verdad en pocas palabras!

Guillermina Portela habló emocionadísima para agradecer que ella calificaba de honra: No ilustre maestra: ¡justicia, sólo justicia!

Terminada esta primera parte se corrió la avalancha hacia el pabellón que se bendecía y bautizaba con el nombre de todos muy querido: José Antonio Presno. Diciendo que hasta la hermosísima señora del doctor, la compañera amorosa del sabio, se vió separada de su esposo por una ola humana, queda dicho todo.

El doctor Romero era el encargado de ofrecer aquel perpetuo recuerdo al que dió vida con su nombre, en un principio, al Sanatorio, y hoy lo mima amorosamente como a un hijo amantísimo. Al descubrir la placa que ostenta su nombre sonaron los primeros aplausos: después cada párrafo del doctor Romero burilando el entusiasmo en los oyentes, provocaba interminables palmadas.

Y yo sin oir.

La concurrencia ya fué reseñada por el cronista: yo no cito a nadie, pero como Fontanills, hago un aparte: Doña Carmelina de la Torriente viuda de Fargas me hizo recordar, con su presencia que en los comienzos difíciles, asoció todas las obreras de su casa "La Sociedad", pagando ella los recibos.

Quisiera hablar de las hermanitas y del impagable Padre Chaurondo, Director espiritual de la casa; pero no hace falta: diciendo Católicas Cubanas se dice hoy Padre Chaurrondo como en los primeros tiempos se decía Padre Gutiérrez. Sor Carmen, la insustituible Superiora del Asilo Menocal, oía todo desde su lecho de enferma, Sor Concepción, la Doctora ilustre, hija de San Vicente y Directora del Colegio La Inmaculada, me aseguró que ya estaba mejor.

¡Gracias a Dios!

E V A C A N E L

## Debe Leerse la Prensa Católica

MILAN, Nov. 30 (N. C. W. C. News Service).—El cardenal Tosi, arzobispo de Milán, ha dictado una carta pastoral urgiendo a su grey que dedique mayor protección a la prensa católica leyéndola más ámpliamente y ayudando eficazmente a su difusión.

"El que lee se alimenta, dijo mi reverenciado predecesor, Monseñor Ferrari, al recomendar la lectura de una prensa sana que conforte el espíritu y estimule a los corazones. Solo tengo que seguir la senda que aquel santo entre los buenos nos señaló, añadiendo que toda nuestra vida se forma de lo que leemos, que da alimento y savia a nuestra carne, a nuestra sangre y a nuestros huesos."

Termina el cardenal Tosi su carta diocesana copiando y haciendo suyo este párrafo elocuente de la pastoral conjunta de todos los obispos de Lombardía:

"La prensa católica es una necesidad suprema y esencial a la vida de la nación, ahora más que nunca lo pudo ser. Solo aquellos que permanecen ciegos a las realidades de la vida pueden negar esta necesidad."

## Nuevo Administrador Eclesiástico Chino

PEKIN, Diciembre 4. (N. C. W. S. News Service).—El arzobispo Constantini, legado apostólico en China, ha nombrado al Padre Pedro Cheng, administrador del Vicariato de Swan-Hwa-Fu, en la provincia de Chili, para suceder a monseñor Felipe Chao, muerto últimamente. Monseñor Chao era uno de los seis obispos chinos consagrados últimamente por Su Santidad Pío XI en octubre de 1926.

El nuevo vicario nació en la provincia que está llamado a administrar. Desde que fué ordenado como presbítero, en febrero de 1904, trabajó en el Vicariato Apostólico de Paoting-fu, y actualmente tenía a su ciudad la catedral de este Vicariato.

Nadie mejor que él para suceder al difunto obispo Chao, de quien fué amigo, compañero y consejero inseparable.

## RETIRO PARA LOS CARCELARIOS INGLESES

LONDRES, día 4. — (N. C. W. C. News Service).—Los Padres Maristas de esta capital idearon dedicar un retiro religioso a los presos católicos encerrados en la cárcel de Wormwood Scrubs, y expusieron el objeto a las autoridades de la prisión, que otorgaron el permiso solicitado, desarrollándose los ejercicios con tal éxito que diariamente aumentaba el número de los desgraciados privados de libertad que acudían a las prácticas religiosas. Consistían estas en misa, que se celebraba diariamente en la capilla de la cárcel, y en los servicios ordinarios de todo retiro religioso, además de pláticas en consonancia con la situación especial de los encarcelados a los que se llamaba de modo cariñoso y eficaz hacia el camino del bien.

El éxito ha sido tan grande que se han organizado otros retiros análogos en varias prisiones del Reino, encargándose de ellos la Sociedad para la Ayuda a los Presos Católicos, de reciente creación.

## REVELA LA PUJANZA DEL CATOLICISMO EN ESPAÑA LA "ADORACION NOCTURNA"

La "Sociedad Española de la Adoración Nocturna" que acaba de cumplir su medio siglo tiene un total de cien mil asociados.

### LAS MAGNIFICAS CEREMONIAS DE SU MEDIO CENTENARIO

MADRID, diciembre 4. (Corresponsal en Madrid del N. C. W. C. Service).—El Quincuagésimo aniversario de la fundación de la Sociedad Española de la Asociación Nocturna se celebró el mes pasado con una semana de espléndidos ceremoniales, religiosos. El gran templo jubilar de S. Francisco el Grande, el mayor, más artístico y más imponente de Madrid, viése, durante las celebraciones, colmado de público hasta no caber hacia más. Fueron tantos los fieles que acudieron a la Adoración de la Sagrada Forma en vigilia, que no podía albergar a tantos el Templo, y ocupaban la plaza inmediata a la monumental portada. Alguno hubo que pasó hasta tres noches sin dormir, en plena devoción; y muchos obreros que de sus trabajos habían venido a la adoración, retornaron a ellos a la aurora, sin más descanso que el espiritual proporcionado durante la concurrencia al Templo.

### SERMONES POR LOS OBISPOS

Todas las noches pronunciaban sermones los Obispos de España que se encontraban en Madrid. El último en ascender al púlpito en las ceremonias, fué el Obispo de Madrid-Alcalá, Monseñor Eijo, Miembro de la Academia de la Lengua.

La fachada y el interior de la Iglesia de San Francisco ostentaban una magnífica iluminación especialmente preparada para estas funciones religiosas. En la fachada ostentábanse una artística iluminación eléctrica, que, en guirnaldas de luces, acababa formando un halo en torno de la Sagrada Forma, también hecha de una combinación de efectos de luz.

Se estima por la generalidad que a las ceremonias del templo acudieron unos 5,000 socios de la Adoración Nocturna, sin contar los miles de fieles que sin pertenecer a ninguna congregación o cofradía, ocuparon sus puestos devotamente en el Templo. Los actos terminaron con una gran procesión eucarística que recorrió las calles de Madrid, y en la cual participaron más de 30,000 personas. A la cabecera de la procesión, en una carroza guarnecida de oro perteneciente a la Catedral, y contenida en una custodia recubierta de más de 5,000 piedras preciosas, era conducida la Sagrada Forma.

Luego, en carrozas de gala de Palacio, marchaban el Cardenal Casano, Arzobispo de Granada; el Arzobispo de Toledo, el Infante Don Jaime, y sus otros dos pequeños hermanos, los Infantes don Gonzalo y don Juan, en representación del Rey Don Alfonso XIII, que al momento de celebrarse el acto se encontraba ausente de España. También asistiern varios gentileshombres de la Real Cámara de SS. MM., así como delegaciones religiosas y de la nobleza de todas partes de España y aun de Gibraltar. También formaron en el cortejo varios de los prelados que se encuentran en España, a causa de los acontecimientos de México.

Desfilaron varias banderas de las diferentes "adoraciones", entre ellas la de la Adoración Nocturna de Valencia, de 47 años, tan vieja casi como la misma sociedad. También fué conducida en la procesión la bandera de la Asociación Española de la Adoración Nocturna, de Madrid, de la cual todas las demás son derivaciones, y la cual, a modo de reliquia, se guarda en la Santa Iglesia Catedral de la capital del reino.

La bendición final del acto fué pronunciada por Mons. Eijo, Obispo de Madrid-Alcalá, desde el Templo de la Música, situado a la entrada de uno de los mejores parques de Madrid, y el cual se hallaba recubierto con ricas alfombras y artísticos tapices expresamente traídos de Palacio, y efectos religiosos de la Catedral.

### LA AFILIATURA DE LA SOCIEDAD

Las festividades de estos días han servido para dejar ver, con una concurrencia tan numerosa, la fortaleza de la "Sociedad de la Adoración Nocturna", fundada el 3 de noviembre de 1877, al celebrarse la primera vigilia piadosa en la Iglesia de San Antonio del Prado, templo que ya no existe. El ejemplo establecido por los feligreses de San Antonio del Prado fué seguido en Italia, Inglaterra y los países de la América Española, al extremo de que ahora la institución cuenta con unos 100,000 afiliados, en España solo, residentes en todas las poblaciones de la Península y sus posesiones. Pertenecen a ella elementos de todas las clases sociales, incluso niños y esutdiantes. El privilegiado deber de la adoración nocturna se reparte de tal suerte que cada comunidad releva a otra en ella, sin interrumpirse ninguna noche el culto.

Se estima por la generalidad que el grandioso éxito alcanzado por el Gran Congreso Eucarístico celebrado en 1911 en Madrid debióse, al igual que la amplísima representación española que asistió al Congreso Eucarístico celebrado en Roma en 1925, al hecho de haber instituído la Adoración Nocturna este reverencia de Jesús Sacramentado. El Presidente actual de la Institución es don Manuel Orueta, el cual ha recibido del Sumo Pontífice el título honorífico de "Caballero de Capa y Espada del Vaticano."

## Fallece un General Francés Modelo de Caballeros y Soldados

PARIS, Dic. 1. (N. C. W. C. News Service).—Noventa años de una vida ejemplar, veinte de estudios dedicados a la historia militar y una dilatada existencia en el ejército llena de nobleza y de virtudes, han reflejado la última voluntad del General F. Canonge, que acaba de morir en esta capital. Pidió que se le enterrara sin pompa ni ostentación, como simple soldado, en modestísimo ataud envuelto en la bandera francesa y sin que decorasen el féretro ninguna de las innúmeras condecoraciones que alcanzó ni tampoco flores.

Su testamento, que ahora se hace público, contiene estas consoladoras enseñanzas:

"Católico, apostólico, romano, de toda la vida, así llegó a la muerte, que me recibe cariñosa en sus brazos para llevarme hasta el Altísimo y ponerme otra vez en la compañía de Dios a quien abandoné al venir a la existencia terrenal; pero desde luego no para gozar inmediatamente esa divina compañía, sino a fin de hacer méritos para ella, en lo cual espero que me ayuden mis parientes y los amigos que he dejado dedicándome algunas de sus oraciones, que espero recen fervorosamente para que sean aceptadas al Todopoderoso".

El General Canonge era vicepresidente de la Corporación de Publicistas Cristianos.

## POLITICA CATOLICA

### El Cardenal Dubois Opina Respecto a la Actitud que Deben Asumir sus Feligreses en la Lucha Electoral

(de nuestros corresponsales)

PARIS, (Por N. C. W. C. News Service).—El Cardenal Dubois, Arzobispo de París, en la "Vie Catholique" y en una entrevista publicada en "Le Gaulois", ha emitido una declaración pública respecto a la política que deben seguir los católicos de Francia, en la campaña electoral de 1928. Les hace admonición de observar, durante toda la campaña comicial, el espíritu de concordia dentro de la verdadera justicia, la sabiduría y caridad que ha expresado siempre la Santa Sede, en todas sus encíclicas y en todas sus relaciones con los católicos del mundo entero. Ante todas las cosas, aconseja a los fieles que se fortalezcan en el deseo de mantener a toda costa la paz interna y la paz exterior de la República.

"Si todos los franceses se consideran católicos—dice—bautizados por la Iglesia, casados y sepultados con arreglo a los ritos de nuestra Fe, es menester afirmar que Francia es unánimemente católica. Mas, aquellos que militan en las prácticas de la Religión actualmente, que apli can en la vida doméstica los principios y determinaciones del Catolicismo, acatando tanto en público como en privado las recomendaciones del Episcopado, no se encuentran, ciertamente ,en mayoría. Por tanto, los Católicos que actúan dentro de su religión, deben, por tanto, en política, hacerse de alianzas con los hombres de buenos principios y buena voluntad, con los cuales entrarán en negociaciones para llegar a saludables entendimientos. Es preciso, al actuar de este modo, no hacerlo con espíritu de inútil intransigencia ni imponer imposibles condiciones. Todos deben actuar haciendo sacrificios al verdadero espíritu de la paz.

### LAS DOS ALTERNATIVAS

Los Católicos Franceses, según ha manifestado Su Eminencia el Cardenal Arzobispo, tienen que escoger entre dos alternativas. En primer término, es preciso hacer demandas moderadas y aliarse con aquellos grupos que, aunque no siendo Católicos reconocidos como tales, favorezcan el mantenimiento entre nosotros de la paz religiosa. Y, en segundo lugar, los católicos deben de integrar una suerte de coalición política de tendencias cristianas, de monárquicos y republicanos combinados, para trazar un programa de reformas radicales, entre las cuales figurara la petición de que sea abolida toda ley de las llamadas "eyes aicas". Este programa, que todavía no ha sido trazado definitivamente, determinará entre otras cosas la anulación de la ley determinante de la separación de la Iglesia y el Estado, la anulación de a actua Ley del Divorcio actual y la que establece la enseñanza única de la Instrucción Laica en los colegios y Liceos, dividiéndose el presupuesto de Instrucción Pública entre las escuelas públicas y parroquiales.

Algunos han llegado al extremo de recomendar que se transforme todo el sistema de la Enseñanza Pública, reemplazando las escuelas del Gobierno por escuelas públicas religiosas, en la forma en que se ha propuesto en Alsacia, con lo cual el Estado cesaría en toda intervención sobre la enseñanza nacional.

De estas dos alternativas, el Cardenal Dubois se muestra favorecedor más bien de la primera, por más moderada y conciliatoria. "Aunque nadie pudiera sorprenderse, dice, de que los Católicos pidieran la abrogación de la Revisión de la Ley Waldeck Rousseau, de 1901, y de la Ley Combés, de 1904, que restringen arbitrariamente las libertades de las órdenes religiosas, los pastores de la Iglesia Católica no pedirán inmediatamente lo posible y lo imposible, y, por tanto, no concederán ni su aprobación ni su silencio a las demandas exageradas que ciertos grupos e individuos están tentados a formular."

Expresa seguidamente el Cardenal Dubois la esperanza de que en ese espíritu de paz, los católicos lleguen a ejercer el predominio de la política exterior de Francia. "La Gran Guerra—dice—ha dejado a nuestra retaguardia un fermento de revueltas, una muralla de rencores y desconfianzas que separa a todos los pueblos. El nacionalismo enconado mantiene en constante peligro la seguridad de los pueblos, arrojándolos a la guerra, haciéndoles olvidar que la única prosperidad se puede conquistar con la Paz. Instruyámonos de las actividades del campo de lo internacional lo mismo que en el campo de lo nacional, reconozcamos la buena voluntad de otros y cooperemos con ellos en cuanto sea posible. La Sabiduría nos manda a actuar con prudencia, mas, existe imprudencia en el declarar que nuestros enemigos de ayer están todavía animados del espíritu de la conquista, como igualmente perniciosa es suponerlos amigos de Francia ardientemente, y pacifistas a carta cabal.

La Guerra no ha podido transcurrir sin haber conmovido nuestros corazones, pero nuestro deber, nuestra misión nen la Iglesia, es de predicar la paz, no sólo en palabras, sino también en actos. Los hombres tienen sed de paz, puesto que la Paz es el más fervoroso deseo de la Iglesia. Todos los católicos deben prestarse a este ideal, aun cuando se vea conducido a generosas imprudencias, porque sólo hay algo que es superior.

### PUNTOS DE VISTA SOBRE LA "ACTION FRANCAISE"

En cuanto a la "Action Francaise", el Cardenal Arzobispo había hecho antes leer en todos los templos de Francia, y por sí mismo en todas las Iglesias de la Diócesis, una pastoral a ciertos católicos, participándoles que a pesar de la solemne condenatoria del Sumo Pontífice, se veía que proseguían en las actividades por las cuales se habían hecho merecedores de aquélla; por lo cual, los que persistiesen en esa actitud, quedarían colocados en situación de entredicho, sin que se les administrasen los sacramentos, se les concediese el privilegio del matrimonio canónico, o se les sepultase en cristiano.

"El Papa, decía el Cardenal, no ha condenado a "L'Action Francaise" por defender a la Monarquía. Los católicos pueden, en perfecta libertad de conciencia, optar por una u otra forma de régimen político, preferir la Monarquía a la República. La condenación de la "Action Francaise" no tiene esta finalidad, y, por resultado, no puede tener el causar daño alguno a los intereses de Francia. Su acción no se encamina a ningún grupo político, sino a una doctrina en numerosos de cuyos puntos y principios existe contradicción con las enseñanzas de la Iglesia, y cuyos procedimientos son contrarios a las leyes de la Moral Cristiana."

## Noticias Diversas

### LA CANONIZACION DE LA MADRE MARIA ROSA DUROCHER

MONTREAL, Canadá, Dic. 4. (N. C. W. C. News Service).—El Rev. Jorge Gauthier, administrador de la archidiócesis de Montreal, ha formado un tribunal para el trabajo preliminar del proceso de canonización de la Madre María Rosa Durocher, fundadora de la Congregación de Hermanas de los Sagrados Nombres de Jesús y María. La Sagrada Congregación de Ritos ha nombrado al Padre Esteve instructor del sumario en Roma y al Padre Adriano Valiquette para el de Montreal.

La Congregación que fundó la Madre Durocher se dedica con preferencia al trabajo de educación y tiene su casa principal en Montreal. Existen setecientas hermanas enseñando en los Estados Unidos y Canadá, con cinco mil discípulos.

### REAPARECE UNA NOTABLE OBRA DE ARTE

Nueva YORK, Dic. 4 (N. C. W. C. News Service).—En el Museo de Arte de Princeton, Nueva Jersey, es objeto de gran admiración una vidriera que representa el martirio de un santo y que despertó grandes conjeturas acerca de su origen. El profesor W. Frederick Stohlman, del Departamento de Arte y Arqueología de Princenton, ha demostrado con argumentos convincentes que el magnífico cristal perteneció a los ventanales de la Catedral de Chartres, en Francia, datando del siglo décimotercero y siendo de verdadero valor, en realidad uno de los ejemplares más valiosos de su clase.

Hace tres años, el profesor Frank Jawet Mather lo compró a un anticuario suizo, que desconociendo toda la importancia que tenía al trozo de vidrio de que quería desposeerse, y lo cedió por bien poco dinero.

La vidriera representa un santo atado a una rueda que gira al rededor de dos espadas de dos filos.

Permaneció en el misterio el origen de esta obra de arte, hasta que la describió, unida a otras de su clase, el Abad Delaporte en un hermoso libro de arquitectura y ornamentación religiosa, acompañando la descripción con ilustraciones de la riquísima vidriería de la Catedral de Chartres. Aun más, el Profesor Stohlman encontró un estudio de las vidrieras de la Catedral de Chartres en una obra de M. Pintard, de los comienzos del siglo dieciocho, antes que desapareciera la colección completa que servía de adorno al templo. Y para mayor abundamiento, en el libro de la Catedral existe lo que pudiera llamarse el acta de una reunión del Cabildo, que acordó quitar una de las vidrieras "para dar mayor luz a la iglesia".

Finalmente, en un viaje a Europa que hizo el profesor Alfred M. Friend, de la Facultad de Princeton, fué encargado para que acabara de esclarecer el particular, y visitó la Catedral de Chartres donde midió el tamaño de los ventanales y de las vidrieras que los adornaban, comprobando que correspondían exactamente en proporciones al magnífico cristal que posee el Museo de Princeton.

### INAUGURADA UNA CIUDAD DE RECUERDOS PATRIOS EN MONTROUGE, CERCA DE PARIS

PARIS, diciembre 4. — (N. C. W. C. News Service).—El Cardenal Dubois, Arzobispo de París, asistido del Presidente del Consejo Municipal y del Mariscal Foch, bendijo el primer grupo de casas baratas construído en el populoso y congestionado barrio de Montrouge, por iniciativa del párroco, Abate Keller.

La construcción de esta primera residencia por departamentos baratos marca el comienzo de la realización de un sueño del Abate Keller, el cual tuvo la idea de proceder a levantar esas casas baratas, consternado ante la vista de las miserables residencias en que se albergaban los pobres del barrio, barracas sucias en que era imposible llevar existencia, conforme a las necesidades de la higiene moderna.

Con la cooperación de un grupo de filántropos y de varias compañías de seguros, que facilitaron el capital necesario, puesto que la tierra se adquirió conforme a los proyectos del Abate, se inició la construcción del bello e higiénico pabellón.

Los departamentos que se han construído tienen espacio suficiente para familias numerosas a una renta mínima, compatible con su fortuna. El Ministro del Trabajo asistió al acto de la inauguración, para felicitar de modo especial al joven sacerdote por la obra que había logrado llevar a cabo, por la efectividad de su plan y por la ejecución del mismo.

Cada uno de los pabellones llevará el nombre de un soldado, por lo cual, indudablemente, el nombre que mejor cuadra a la Casa de Departamentos en cuestión es el de "Ciudad de las Memorias y Recuerdos".

### LA ACCION CATOLICA DEL EPISCOPADO CHECOESLOVACO

PRAGA. día 4. — (N. C. W. C. News Service).—Acaba determinar la asamblea anual del Episcopado Checoeslovaco, celebrada en esta capital bajo la presidencia del arzobispo de Praga. Discutiéronse la organización de la "Acción Católica", las obras de caridad, la enseñanza escolar y los estudios en las facultades teológicas.

Tiende la creación de la "Acción Católica", recomendada por el Santo Padre, a estimular la vida religiosa de los católicos de Checoeslovaquia, para lo cual se organizarán comités especiales en todas las parroquias, capellanías, diócesis y provincias. Además, se solicitará de los seglares que ayuden la labor de los sacerdotes en el trabajo pastoral. Desde luego, la "Acción Católica" habrá de funcionar completamente apartada e independiente de toda actividad política.

En cuanto a la instrucción pública, se adoptaron determinadas conclusiones, que se elevarán al Ministerio de Educación para la reforma de las disposiciones que rigen las escuelas.

Además, se trató de la celebración del "millenium" del Príncipe Wenceslao, mártir y santo, coincidiendo con el segundo centenario de la canonización de San Juan Nepomuceno, en 1929. Entre las solemnidades acordadas figura un Congreso Eucarístico local, al que se quiere dar el mayor esplendor.

Próxima canonización de una monja canadiense. - Una obra de arte católico, que se creía perdida, reaparece. - La labor del clero checo-eslovaco. - El padre Burzynski.

### UN TRIBUTO A LA LABOR DE LOS SACERDOTES CATOLICOS

DUBLIN, Irlanda, día 4.—(N. C. W. C. News Service).—El rector del King's College, de Londres, doctor Ernesto Barker, ha dado una serie de conferencias en el Colegio Alexandra, de Dublín, la mejor de las escuelas de señoritas del credo protestante en la capital irlandesa. Dos de esas conferencias fueron un tributo solemne a la labor de los sacerdotes católicos en los tiempos de la Francia medieval.

Refiriéndose al período entre los años 500 y 1000 de la Era Cristiana, dijo el doctor Barker:

"En aquellos cinco siglos, los monjes benedictinos eran casi los únicos depositarios del adelanto material de la civilización, y a fe que cumplieron de modo sobresaliente su cometido. Promovieron, no solo la industria y la caridad cristiana natural a su sagrado ministerio, sino que despertaron en toda Francia los sentimientos caballerescos en las clases feudales, esforzándose además en la educación que llevaban a cabo en sus monasterios, verdaderos centros del saber humano.

"No solo hicieron esto. Durante la mayor parte de la Edad Media no tuvo Francia capital nacional a la cual pudieran ir los nobles para aprender y ejercitarse en las artes de la política, y los benedictinos les buscaron ocupación análoga en debates y polémicas de muy abierto carácter, en que ejercitaran las distintas fases del pensamiento, de la imaginación y de las propias aspiraciones.

"Y ayudaron poderosamente a promover la paz y a evitar disturbios y desórdenes, uniendo a la influencia de la Iglesia la prosperidad de las ciudades, que pedían paz, y no querían otra cosa, para conservar el progreso del comercio y de la industria y para aumentar el prestigio de la Monarquía en poder y autoridad".

En efecto, allá por los años 1000 manifestóse por la Iglesia en la Francia meridional un movimiento para el imperio de la paz de Dios. Unidos el Papado y la Monarquía francesa, estimularon el desarrollo de la paz en el país y determinaron el fin de las luchas despertadas por los rencores feudales, encaminando todos los esfuerzos y todas las iniciativas a combatir la infidelidad que se mostraba pujante en los países lejanos. Esto produjo la idea y el desenvolvimiento de las Cruzadas que determinaron que fuese Francia el centro primitivo de la cortesanía y de la caballerosidad.

### LA HERMANA MARGARITA, HEROINA Y MADRE DE LOS HERIDOS EN ESTRAMBURGO Y EN VERDUN

ESTRAMBURGO, Dic. 4 (N. C. W. C. News Service).—La hermana Margarita, heroína de la guerra mundial, que ahora desempeña el cargo de Superiora del Hospital Militar del campo de Gaujot, de esta población, ha recibido el envidiable honor de ser condecorada con las insignias de la legión de Honor y de recibir el diploma de la misma con el rango de "Caballero" por sus servicios en aquel gran conflicto bélico. Formó toda la guarnición de Estramburgo, que pasa de doce mil soldados, para condecorar a la hermana Margarita, y asistieron cientos de ciudadanos, que no cesaron de ovacionarla, haciéndola llorar de emoción.

Precisamente, la hermana Margarita supo dominar esta emoción en las batallas, cuando ayudaba desde los hospitales de sangre a los soldados que caían heridos y moribundos. Su historia es la de todo buen soldado: hasta cayó prisionera, en Roubaix, y llevada a Alemania, donde la retuvieron dos años las fuerzas del Kaiser, libertándola al fin por orden del propio emperador Guillermo a quien la hermana Margarita escribió protestando de la ilegalidad de su cautiverio. Tan pronto volvió a Francia, pasó al campo atrincherado de Verdún, a petición suya, y allí fué una más en la legión de héroes gloriosos que es honra de Francia, ganando en una batalla la Cruz de Guerra, que le fué impuesta en el fragor mismo de una batalla.

La imposición de las insignias de la Legión de Honor que se hizo ante la guarnición, se repitió después en el interior del hospital, en la mayor de las salas, en presencia de todas las hermanas, enfermeras y soldados enfermos.

La hermana Margarita es irlandesa de nacimiento y se unió a la Congregación de Caridad de San Vicente de Paul hace bastantes años. Pasó mucha parte de su vida religiosa en Monaco, de donde se trasladó a Francia al estallar la guerra mundial, que la condujo al apogeo de su apostolado.

### MURIO UN NOTABLE SACERDOTE POLACO

CHICAGO, Dic. 4. (N. C. W. C. News Service).—En el hospital de San Antonio, Rockford, murió en el curso del mes anterior el Padre Burzynski, noble polaco que ostentaba el título de Conde y que fundó la iglesia de Rockford, Illinois, dedicada a San Estanislao de Kostka, de la que era pastor. Pudo morir rodeado del amor de su familia, pero prefirió que lo llevaran al hospital, donde sufrió resignadamente la enfermedad de semanas que terminó con su vida. En esto, siguió la conducta de que dió ejemplo al renunciar a su título nobiliario para entrar al servicio de la Religión.

M.E.C.D. 2016

SEGUNDA SECCION
DE ROTOGRABADO

# DIARIO DE LA MARINA

IMPRESO EN EL
DIARIO DE LA MARINA
HABANA. CUBA

DOMINGO, 4 DE DICIEMBRE 1927

Richard Barthelmess y
Lina Basquette, estrellas
de la «First National» en la interesante
producción cinematográfica «El Dogal»

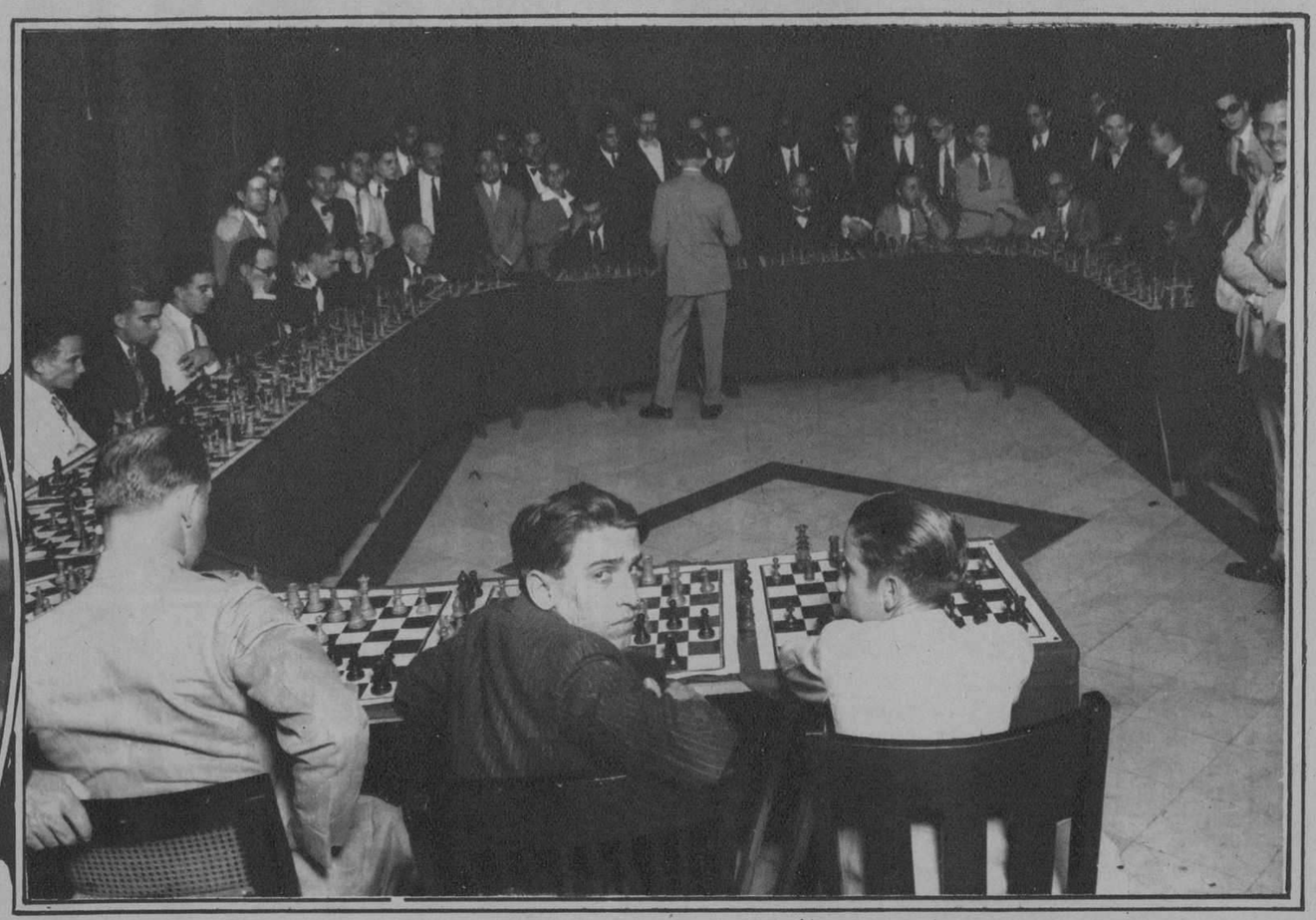

Aspecto que ofrecía el salón del DIARIO DE LA MARINA la noche en que fué ofrecida una sesión de simultáneas por el señor Francisco Planas, resultando un acto altamente simpático y presenciado por numerosa concurrencia

Selecta concurrencia reunida en el Palacio Presidencial de Colombia, con motivo del baile, que en honor de la Misión Especial enviada por nuestro Gobierno, fué ofrecido por el Gobierno de la República hermana

Srta. Carmela Saladrigas cuya boda con el señor Fernando Obregón tuvo lugar ha poco en la Santa Iglesia Catedral

Capitán Ingeniero
González del Real,
Delegado de Cuba a la
Exposición de Sevilla

Recepción de despedida a la Embajada Cubana en el Palacio de Bogotá. En el centro aparece el Presidente de la República Sr. Abadia Méndez, rodeado de los señores Zorrilla y Lugo Viña y de las distinguidas personalidades que asistieron a la fiesta

También en el Ayuntamiento de Bogotá fué una recepción a la Embajada Cubana, asistiendo una selecta concurrencia

Momento de embarcar hacia Europa dos de los delegados del gobierno a la Exposición de Sevilla, Ing. Hernández Savio y Cap. González del Real, que habrán de dirijir la construcción del Pabellón de Cuba

Dr. Arturo B. Ainciarte, Comandante Inspector de la Policía Nacional que ha sido designado miembro de la Comisión para la modificación del Reglamento del Cuerpo

M.E.C.D. 2016

Srta Felisa Ruiz Ortiz, sobrina del Vicario de Bejucal y Sr. Mariano de la Guardia y Serrano, que contrajeron matrimonio a fines de Octubre en la parroquial de dicho pueblo

El Sr. Oscar Arnoldson, Cónsul General de Suecia, a quien la colonia de aquél pais le ofreció ultimamente una simpática fiesta con motivo de celebrar el vigé simo aniversario de su nombramiento

Sr. Jesús Dopico, violinista gallego que ofreció ha poco un concierto en el Palacio Real de Madrid, habiendo merecido de la alta crítica musical los mas cálidos elogios

«Nenina» Castellanos Serra, graciosa niña que tomó parte en la función celebrada en el teatro «Martí» y que organizaron las alumnas del Conservatorio que dirige la profesora Rosario Iranzo

Dra. Isabelita Carrasco Tomasetti, que acaba de dar a la publicidad su libro «Amanecer», exquisito ho rario de poemas prologa do por el bardo Felipe Pichardo Moya

Conferencia ofrecida por el distinguido publicista mejicano, señor Querido Moheno, en los salones del Colegio de Abogados

Delicados trabajos de bordados hechos por las niñas del Colegio «Maria Corominas» que obtuvieron «Premio de Honor» en la reciente Exposición de Hershey. Entre ellos aparece una valiosa sobrecama -verdadera obra de arte- adquirida por la Sra. Carmela Menéndez de Fernández Rodríguez, esposa del Sr. José Fernández Rodríguez, socio de los grandes almacenes 'El Encanto'

IODEX

contiene todos los elementos curativos del yodo, pero es mejor porque ni mancha, ni irrita, ni causa ampollas en la piel por tierna que sea. Lo venden en todas las farmacias.

VINO LAS CINCO PERLAS

*Jerez Dulce y Seco.* *Ninguno tan bueno.*

CUNARD AND ANCHOR LINES

LA LINEA MAS RAPIDA DE VAPORES ENTRE NEW YORK Y EUROPA

*"Berengaria" "Aquitania" "Mauretania"*

Otros vapores de lujo pero a precios muy módicos,

*"Carmania" "Caronia" "Tuscania" etc.*

Para informes, pasajes, etc.:

MANN LITTLE CO. OF CUBA LTD.

OFICIOS 18, HABANA. TELEFONO A-3549

Prolongue el uso

PARA prolongar e uso y servicio, y dar una apariencia nueva y brillante a los muebles viejos, armazones de camas, cochecitos para niños, cestas, bicicletas y artículos de esta índole, aplíquese una o dos manos del ESMALTE SAPOLIN ACABADO PORCELANA en cualquiera de los diferentes colores. Fácil de aplicar, se seca con rapidez, dejando una superficie como de cristal aseada y limpia.

*Está hecho de modo que puede resistir los diferentes cambios atmosféricos.*

998

SAPOLIN CO. INC.

NEW YORK, U.S.A.

ESMALTES, TINTES, DORADOS, BARNICES PULIMENTOS, CERAS, LACAS

PARA SU NIÑO LECHE KEL LA MEJOR

TOME VERMOUTH QUIJANO

*Unicos Importadores: H. MARTINEZ y Cía.*

The Alamac Hotel EL HOTEL DE MODA

71st Street. and Broadway

New York

*Predilecto de los Hispanos*

Es modernísimo, elegante, económico, a prueba de fuego, y está en el corazón de Nueva York, cerca de todas partes.

Su "chis hispano" es insuperable e inconfundible.

¿Y quién no se deleitó con la magnífica Orquesta del Alamac, intérprete de nuestros clásicos danzones?

Los precios del Alamac, al alcance de todos, son los siguientes:

Cuarto sencillo para una persona, $4.50. Para dos personas: $6.00. Cuarto doble, para una o dos personas: $8.00. Por mes: 180 pesos.

TODOS CON BAÑO Y DUCHA

Departamento de sala, un cuarto, baño y ducha desde $225 al mes.

Hay también departamentos con 3 o 4 alcobas, además de la sala y con tres baños, a precios de verano.

Cocina moderna y criolla bajo la experta dirección de un excelente cocinero español.

Intérpretes y sirvientes de habla española.

Atención especial a la clientela hispana.

Va usted a Europa

Diríjase antes a la OPEN ROAD TRAVEL SERVICE, oficinas en el Hotel Alamac; son representantes autorizados de las principales Compañías Navieras. La Open Road Travel Service, le facilita el medio de hacer su viaje cómodo; hacen sus reservaciones en el barco qu deseen, atienden al vise de sus pasaportes, trasbordo de equipajes, etc., etc. Su larga experiencia y relaciones con las compañías de vapores, hace que la Open Road sea un factor importante al pensar usted viajar. Los precios de pasaje son EXACTAMENTE los que rigen en las Compañías de Vapores, siendo todo el servicio de la Open Road **completamente gratis.** Oficinas en Londres y París. Dirección a:

ANTONIO AGUERO *GERENTE HISPANO*

*LAZ-MANAGEMENT.*


M.E.C.D. 2016

PRIMERA SECCION
DE ROTOGRABADO

# DIARIO DE LA MARINA

Impreso en los talleres del
DIARIO DE LA MARINA
Habana. República de Cuba.

DOMINGO, 4 DE DICIEMBRE 1927

La bella plaza de San Marcos, con la Basilica al fondo, inundada por la reciente subida de las aguas de las costas del Norte del Adriático. Ha sido necesario construir un puente, para cruzar de un extremo a otro de la plaza

Srta. Nelia Becerra, que une a su encantadora belleza un delicado temperamento artistico. La Srta. Becerra ha sido la organizadora de una reciente fiesta benefica en la que tomaron parte valiosos elementos de nuestro mundo musical

Mr. William Hausheer, Director del Departamento de Exportación de «The Pepsodent Co.» de Chicago, llegado el martes a nuestra capital. Mr. Hausheer, que se hospeda en el hotel «Plaza» permanecerá breve tiempo entre nosotros

Rosita Lacasa, una figurita interesante que cada dia adquiere mayor número de admiradores y que forma parte del conjunto de artistas del Principal de la Comedia

Dr. Alexander Alekhine, el gran ajedrecista francés que ha sido proclamado campeón del mundo, después de vencer a nuestro compatriota Raul Capablanca que ostentaba el titulo desde el año 1921

Srta. Blanquita Robaina, candidata que ocupa el primer lugar del Concurso de Belleza de «La Prensa»

En los salones de «El Encanto» se efectuó la semana anterior la reunión de damas patrocinadoras de la gran Verbena que la Asociación de Antiguos Alumos Maristas celebrará el dia 17 del actual en los terrenos de «Vibora Park». Entre las señoras y señoritas que aparecen en la foto reinó un alto espiritu de confraternidad para el mayor éxito de la fiesta

M.E.C.D. 2016

Una de las escenas principales de la Revista «Bohemia» puesta en escena por la Compañía del teatro «Regina» con extraordinario éxito

El Dr. Fernando Freyre de Andrade, distinguido politico y notable jurisconsulto, acompañado de su hija y de su nieto que fueron a recibirlo, a su regreso de su viaje al extranjero

El Rector de la Universidad, Dr. Averhoff y el Alcalde, Dr. Miguel Mariano Gómez, ante el Mauseleo de los estudiantes en la fecha del 27 de Noviembre

La Peregrinación de los estudiantes al monumento de la Punta en el aniversario de tan triste acontecimiento histórico. En la foto aparece el «Comité Universitario 27 de Noviembre» que iba al frente de la manifestación

Las alumnas de las Escuelas Normales también desfilan ante el monumento erigido en la Punta llenándolo de flores

Ante la tumba de los compañeros mártires depositan ofrendas florales los estudiantes, uniéndose al homenaje el pueblo en sentida manifestación

El nuevo Ministro de Chile, Sr. Bianchi, quien además de la representación diplomática de su pais ostentará el cargo de Delegado a la VI Conferencia Panamericana próxima a celebrarse en esta capital

M.E.C.D. 2016

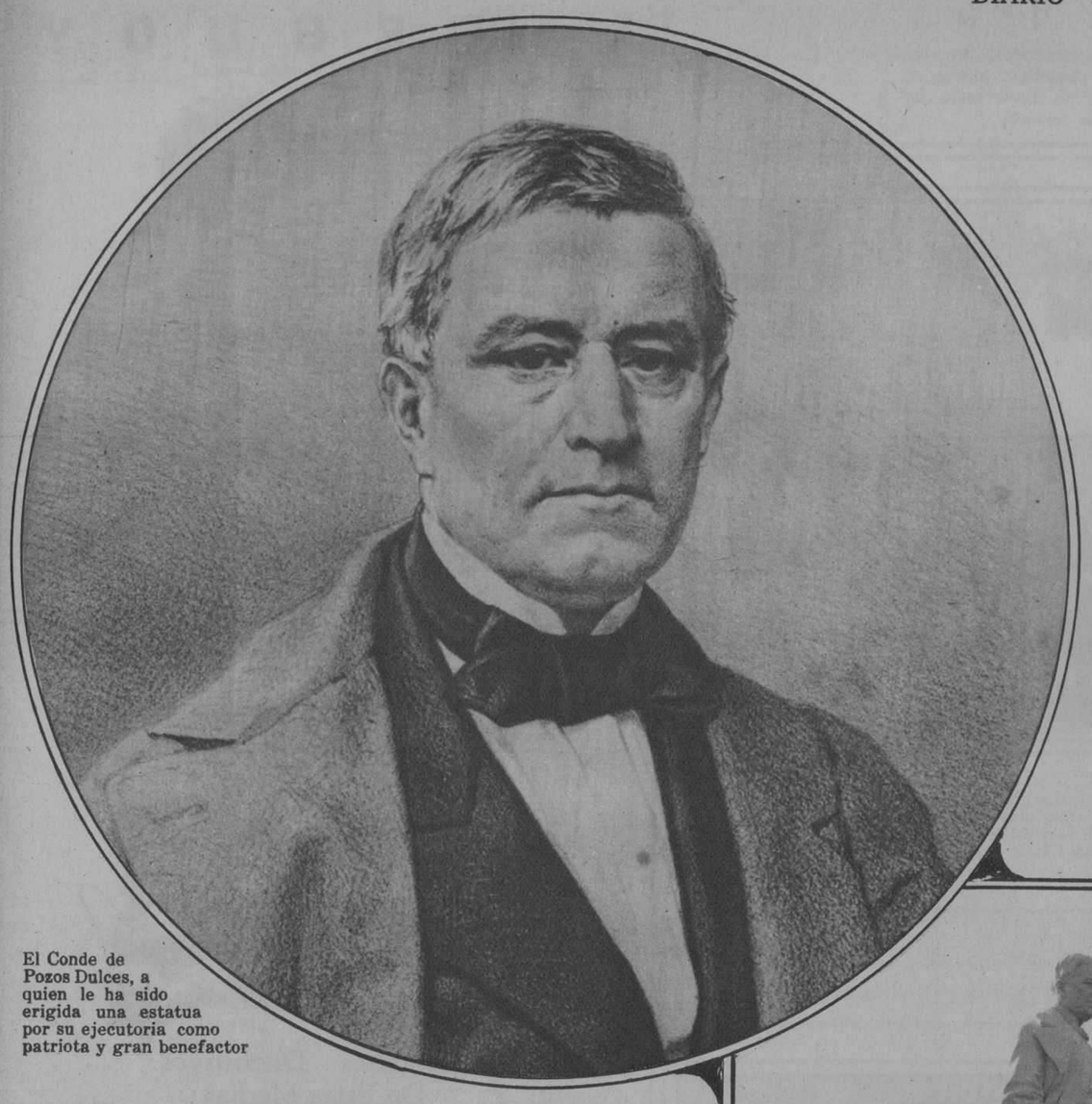

El Conde de Pozos Dulces, a quien le ha sido erigida una estatua por su ejecutoria como patriota y gran benefactor

Llegada del Presidente, General Machado, para descubrir la estatua erigida al Conde de Pozos Dulces. A uno y otro lado se ven formadas las niñas de las Escuelas Públicas que asistieron al acto

Magnifico retablo de la iglesia parroquial de Marianao que fué bendecido el dia 12 del mes anterior y que procede del antiguo Convento de San Francisco, calculándose que tenga unos 200 años de construido

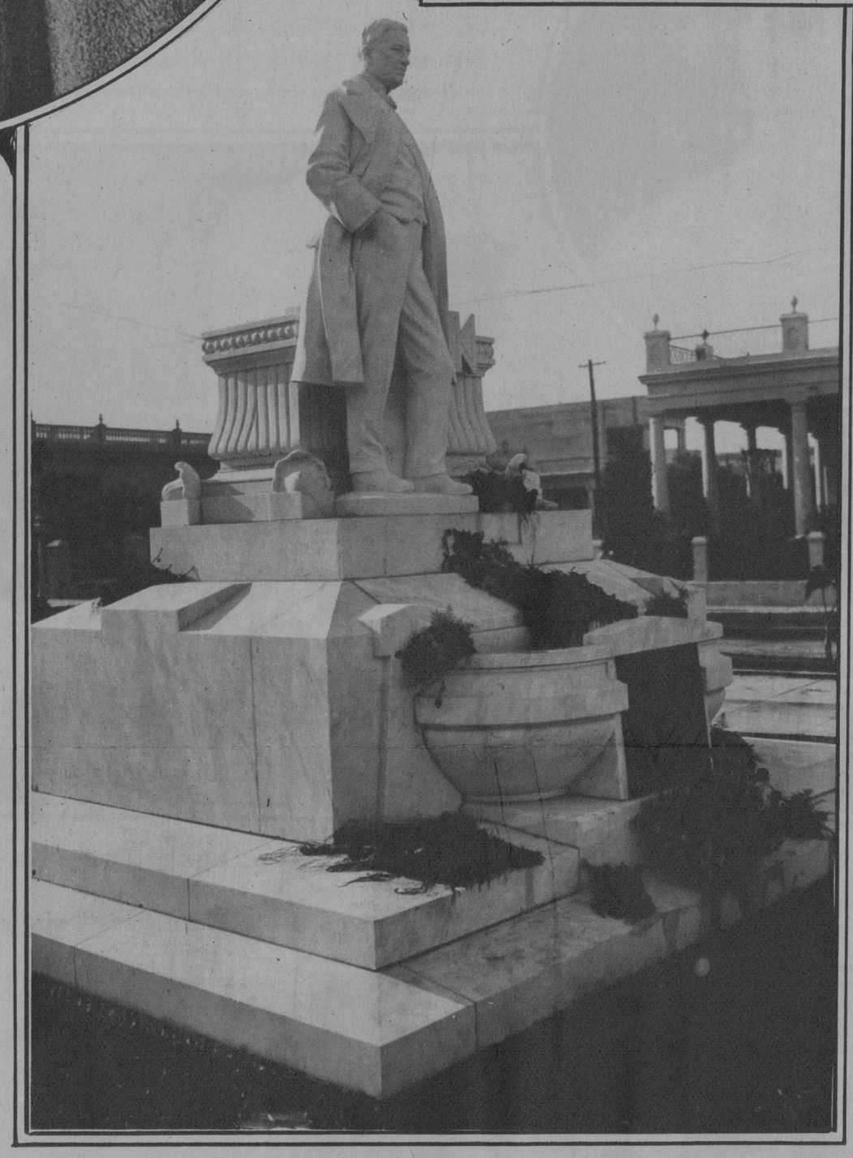

La estatua del Conde de Pozos Dulces desvelada el domingo último en el parque situado en la Avenida Wilson entre K y L en el Vedado, por el Honorable Presidente de la República

Srta. Maria Josefa Muñiz, bella hija del Presidente del Centro Asturiano y el Sr. Antonio Méndez, que contrajeron nupcias ultimamente en la iglesia del Vedado (Foto Pijuán)

El Sr. Luis de Zulueta pronunciando su brillante conferencia en la sala del teatro «Marti». En la mesa presidenciai figuran los miembros de la Directiva de la Sociedad Hispano Cubana de Cultura bajo cuyos auspicios se celebró dicho acto

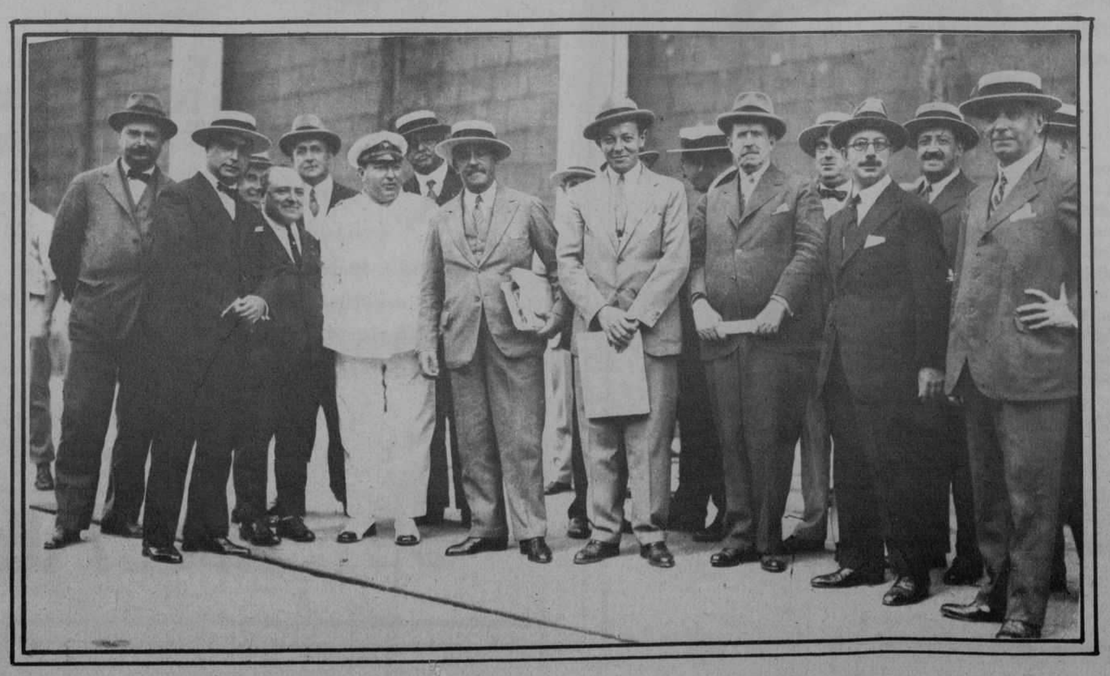

Despedida cariñosa tributada al Sr. Cristobal del Castillo, Encargado de Negocios que fué de España, al embarcar rumbo a su patria. A la derecha del señor Castillo se ve al Embajador Español Sr. Gutiérrez Aguera que tambien fué a despedirlo

Niño Miguelito Balais y Areny, que obtuvo el Premio de Honor, consistente en un diploma y una medalla de oro, en el Concurso de Homicultura celebrado el dia 20 del pasado en la ciudad de Caibarien

M.E.C.D. 2016

El general mejicano, candidato de la Presidencia de la República, Sr. Alvaro Obregón, que fué victima de un atentado mientras paseaba en automovil por los jardines del Palacio de Chapultepec. Nótese los desperfectos que causó la bomba al explotar en la puerta del auto

Concertante de la zarzuela «La Viejecita», en la que tomó parte principal la Srta. Lilia Llanos, cantado en una velada celebrada en Cruces el día siete de Noviembre a beneficio del Colegio de Religiosas «Maria Inmaculada»

Srta. Terina Porro y Hernández, de Camaguey, recién graduada en la Universidad Nacional de Doctora en Derecho Público con la mas alta calificación

Srta. Maria J. Fernández y el Sr. Angel R. Fernández, que recientemente contrajeron nupcias en la iglesia de Florida, Camaguey (Foto Iñigo)

Coro «Reliquias de Amor» cantado por las alumnas del Colegio «María Inmaculada» de Cruces, en una fiesta benéfica

Grupo de niños de la doctrina del barrio de Las Cañas-Cerro que fueron en excursión al Colegio de Belén, donde se le ofreció un dia de Recreo. Es Director de la Doctrina el R. P. Franganillo, al cual lo auxilia un grupo de distinguidas señoritas


# LIFEBUOY

(SALVAVIDA) el jabón de salud

## Frescura y Aseo Vivificadores

DESPUÉS de un baño con Lifebuoy (Salvavida) ¡qué bien se sentirá Ud! Por caluroso que sea el dia, su cuerpo quedará limpio y libre de exudaciones.

Lifebuoy (Salvivada) suministra algo más que un aseo superficial y visible. Le agradará la suavidad que presta a la epidermis y la sensación sedante que trae al cuerpo fatigado. Use Ud. Lifebuoy (Salvavida) hoy.

MUNRO TRADING CO.
Apartado 2452
1L La Habana

# 31 Matices Parisienses

## y 5 Detalles Distintivos De Estas Medias

*Las* Medias Holeproof poseen 5 ventajas exclusivas que eliminan defectos corrientes en otra clase de medias. No importa lo finas y transparentes que sean: las Medias Holeproof son las predilectas de millones de damas porque son perfectas en todos sus detalles. Nótese con cuidado cada uno de los distintivos de las Medias Holeproof.

[1]

***Refuerzo "Ex-Toe".*** Por primera vez, hay ahora medias que tienen el refuerzo "Ex-Toe," exclusivo de la marca, en talones y puntas. Hilos invisibles y resistentes garantszan larga duración.

[2]

***Matices Parisienses.*** En París es donde se crean los colores de Holeproof, que tiene ahi expertos en color y en modas. Un procedimiento especial mantiene dichos matices límpidos, siempre de moda, que ni se destiñen ni se manchan.

[3]

***Ajuste perfecto.*** No hay arrugas en estas medias, que adelgazan el tobillo y se ciñen bien, porque van tejidas—y no estiradas—de modo que siguen fielmente el contorno de la pantorrilla.

[4]

***Finura exquisita.*** El tejido con hilos de grueso uniforme impide la presencia de manchas y anillos aun en las medias más transparentes.

[5]

***Sin imperfecciones.*** Nueve distintas inspecciones hechas en la fábrica de Holeproof las hace perfectas. No las afectan los caprichos del clima.

Toda Media Holeproof tiene estas 5 salvaguardias de elegancia y de durabilidad y sin embargo no cuesta más. Usela Ud. por elegancia y por economía.

**Agente para Cuba:**
**PEDRO GIL**
**Teniente Rey, 92 Tel. M-1260**
**HABANA**

*Medias Holeproof*

Fabricamos también calcetines para caballeros y para niños, en todos estilos y colores.
Holeproof Hosiery Co., Milwaukee, Wis., U. S. A. 2

## —¡Vivan los Novios!

**—Viviran, y vivirán contentos . . . si cuidan de tomar SAL HEPÁTICA de cuando en cuando.**

NO TODO es miel y dulzura en el camino de la vida: hay achaques que remediar y males que vencer. Se impone el uso de laxantes que devuelvan el vigor al cuerpo y eviten las constipaciones molestas, fuente de graves afecciones. En el botiquín del hogar, no debe faltar nunca SAL HEPÁTICA, regularizador por excelencia de las funciones intestinales.

*Vivan todos sanos en su casa.*
*Que tomen SAL HEPÁTICA*

# SAL HEPÁTICA

*Elaborada por los fabricantes de la Pasta Dentífrica IPANA*

8

# ¡Ríase de su Peor Enemigo!

No hay peor enemigo que la mala salud, cuyos emisarios penetran por la boca para invadir el organismo. Búrlese Ud. de ellos, vigorizando sus encías y alejando todo peligro de piorrea y de sus achaques y males consiguientes, con el uso constante de Ipana.

**Encias sangrantes: ¡ahi está el peligro!**

¡Su dentadura está en juego! En el campo de la lucha se enfrentan, de una parte, la Piorrea enemiga de su salud y, de la otra, Ud. que debe defenderla. Las encías que comienzan a sangrar indican la proximidad del enemigo. Son sus cómplices cuando empiezan a ablandarse y a humedecerse. La Piorrea llega a robarle a Ud. su dentadura y a traerle achaques del estómago, reumatismo y otras enfermedades. La Ipana es aliada *de Ud.* porque hace que las encías—que son el fundamento de la dentadura—dejen de sangrar y se vuelvan fuertes, sanas y vigorosas. Por eso, Ipana es *más* que un dentífrico. Naturalmente que da a los dientes un brillo y un pulimento de perla y que deja en la boca un grato sabor, aparte de dulcificar el aliento. Pero ha sido creada por la Ciencia Dental para custodiar la salud de Ud. La mayor parte de las enfermedades se inician en la boca. El uso diario de la Ipana es la mejor garantía de la salud.

¡Ríase Ud. de la Piorrea y de las enfermedades! Use IPANA: es *más* que un dentífrico.

Sonríe mejor quien usa IPANA.

# IPANA

**PASTA DENTIFRICA**

**Preparada por los fabricantes de Sal Hepática.**

M.E.C.D. 2016

# Los Progresos de la Raza de Color en Cuba

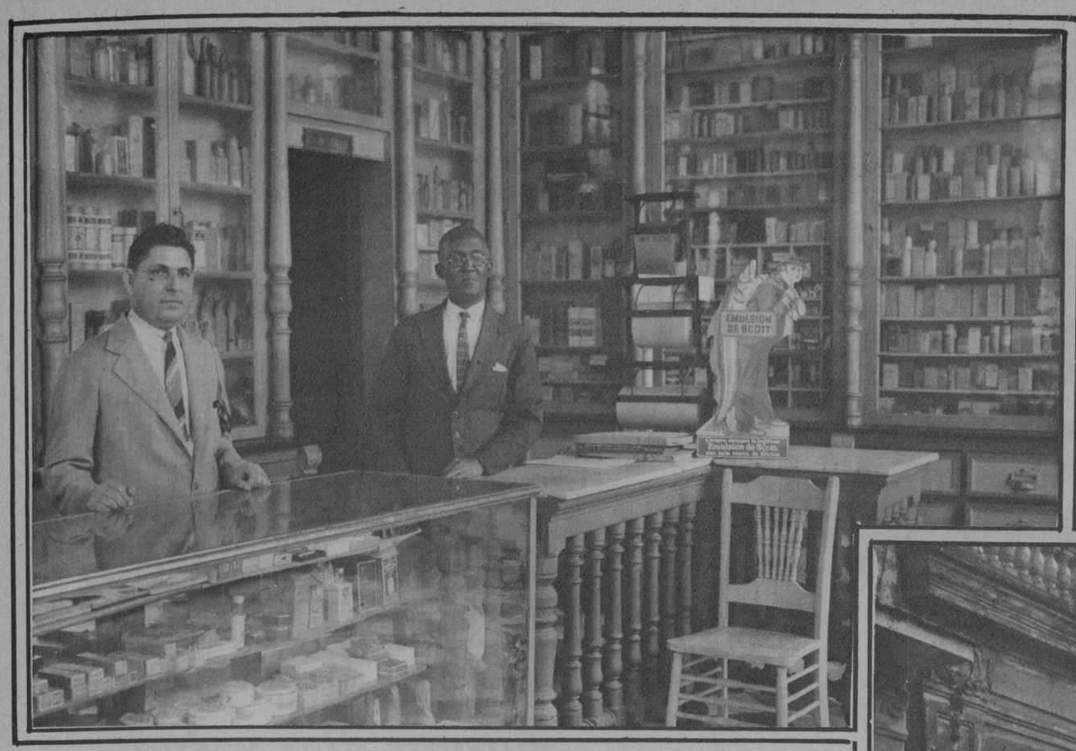

La Farmacia

Salón de recepciones

Fachada del hermoso edificio donde se encuentra instalada la Sociedad de Instrucción, Recreo y Socorros Mutuos "Unión Fraternal"

Sr. Ramón de J. O'Reilly, Secretario General de la Sociedad

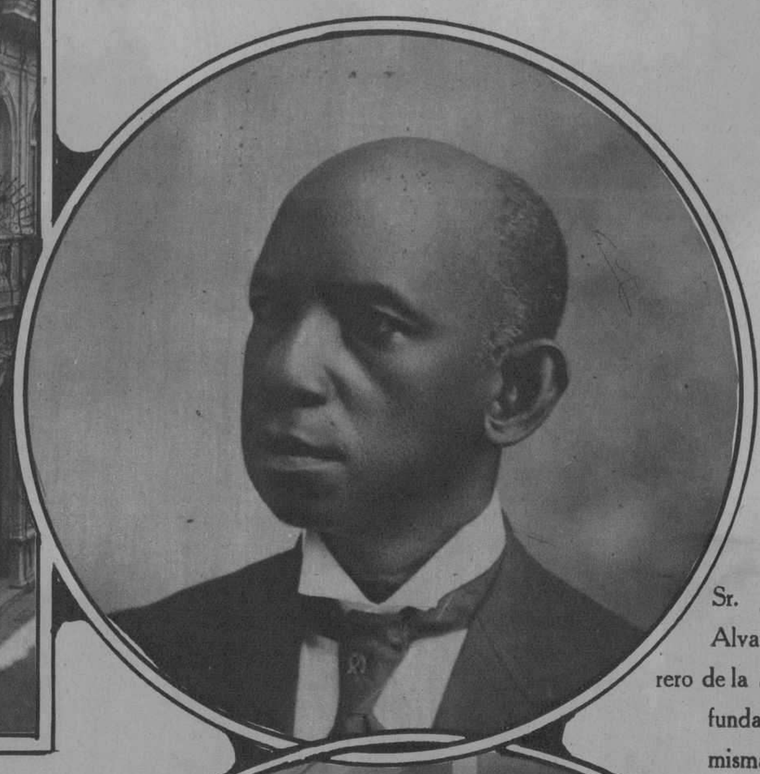

Sr. José Irene Alvarez, Tesorero de la Sociedad y fundador de la misma el año 1886

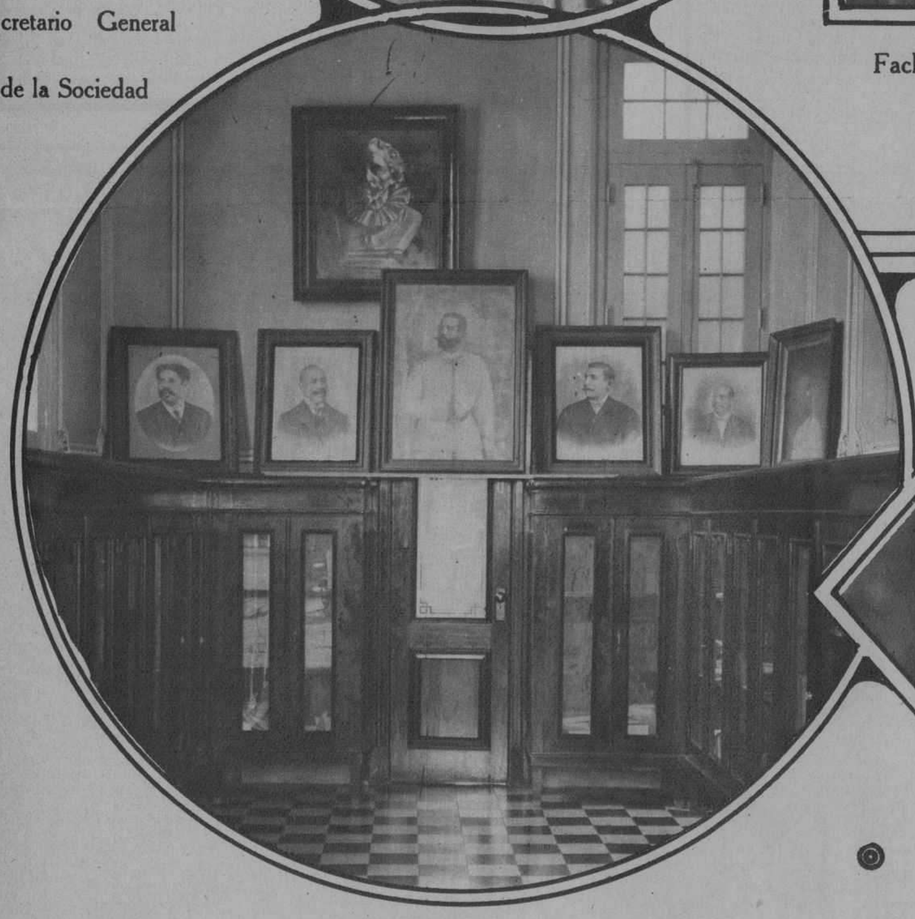

La biblioteca

Sr. Alberto Scull y Montalvo Presidente de la "U. Fraternal"

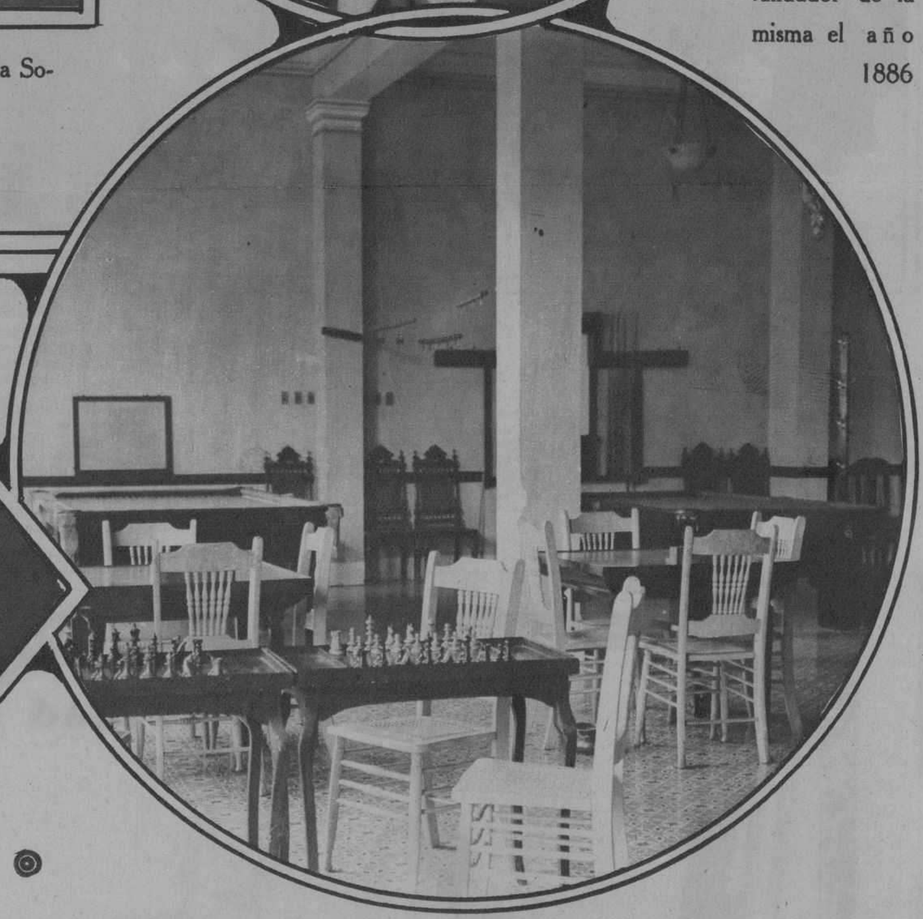

Salón de billares y ajedrez

¡Así se hace patria!. La Maltina Tivoli y el Concurso de Maternidad

Mil Pesos

Maltina Tivoli.- vigor-nutrición-belleza

M.E.C.D. 2016

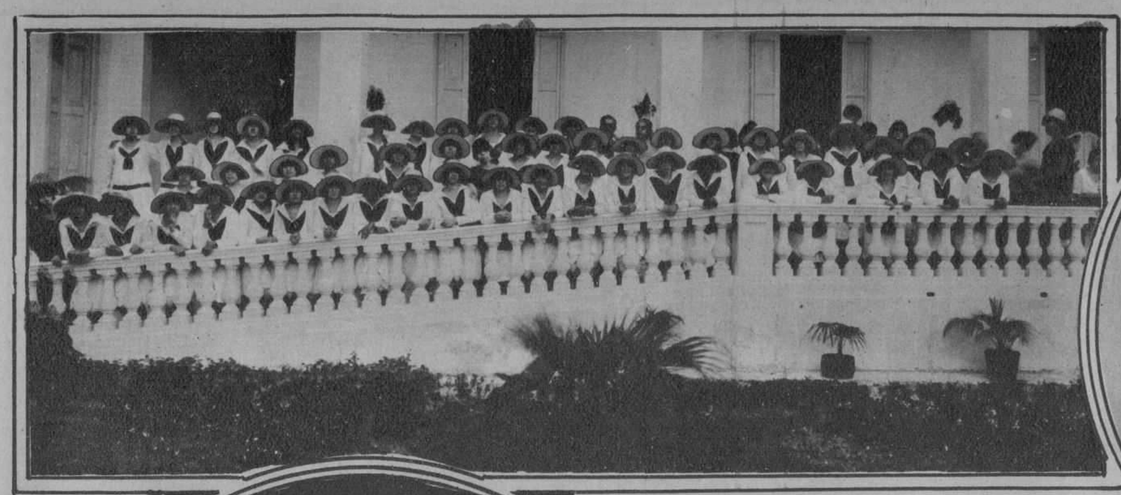

Grupo de alumnas de la Academia nocturna "José Martí" que sostiene la Asociación de Católicas Cubanas, que asistió a la inauguración de los nuevos departamentos del Sanatorio "La Milagrosa", de dicha Asociación.

Doctor Jacinto A. Meza, preeminente abogado y futuro candidato a la presidencia de Honduras, que ha sido huésped durante unas horas de nuestra capital, en viaje hacia su patria.

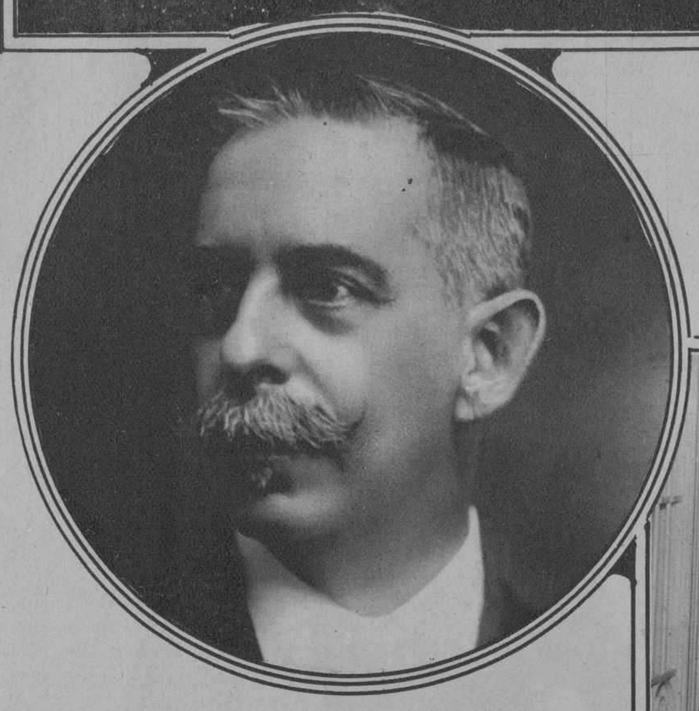

Doctor José Luis Ferrer, Director que fué de la Quinta del Centro de Dependientes y durante 25 años cirujano de la misma, que falleció el día 27 del pasado, siendo en extremo sentida su muerte.

El Ilmo. señor Delegado Apostólico de las Antillas, Monseñor Jorge J. Caruana; PP. Hilario Chaurrondo y Antonio López, en compañía del Cuerpo médico del Sanatorio "La Milagrosa" y de la señora Alicia Prárraga de Mendoza y señorita Guillermina Portela, Presidenta y Vice de la Asociación de Católicas Cubanas, en el acto de la inauguración de los nuevos pabellones y departamentos del ya citado Sanatorio.

Los Ilmos. señores Obispos de Cina y de Veracruz, Monseñores Carlos de Jesús Mejía y Rafael Guisart; R. P. Antonio López, Visitador de los Paules; Mons. Eustasio Fernández; Dr. Ramón G. Echevarría; señor Manuel Vendrel; nuestro compañero de redacción señor Eugenio Blanco y la Comunidad de los PP. Paules que asistieron a la fiesta de "La Milagrosa".

## *Conserva su brillo uniforme durante días y días*

**El cuidado de las uñas exige que posean siempre atractivo lustre. De ahí la idea de Cutex de preparar un extraordinario brillo líquido que satisface las exigencias de las más escrupulosas damas.**

Este brillo tiene el privilegio de realzar la belleza y encanto natural de las uñas bien torneadas. Se extiende suave y uniformemente. Se seca instantáneamente. Ni se agrieta, ni se cae, ni lo empaña el agua, ni necesita removedor aparte, pues una gota del líquido mismo basta para que desaparezca la capa anterior. Es fácil de aplicar porque el pincelito absorbe precisamente lo bastante para pulir una uña.

**En las tiendas hallará Ud. ahora el nuevo matiz de rosa intenso**

Este brillo se vende en dos matices ahora: uno que da a la uña el tinte de rosa nacarado natural; otro, el rosa intenso, que hace subir el brillo de la uña y que dará a las puntas de sus dedos vivo color rosado. Si se desea acentuar este color, no hay más que aplicar dos capas de lustre. Este brillo, lo mismo que todas las demás famosas preparaciones Cutex, se vende, ya por separado o ya en estuches de manicura completos en todas las tiendas en que se expendan artículos de tocador.

# CUTEX

**EL ESTUCHE de PRESENTACION vale ahora sólo 15 centavos**

Llene Ud. el cupón adjunto y envíelo con 15 centavos en efectivo o sellos de correo y se le remitirá el Estuche de Presentación que contiene muestras del Eliminador de Cuticula Cutex, del Polvo de Pulir, del Brillo Líquido y de la Crema para Cuticula (Comfort) así como palillo y lija.

**Envíe este cupón hoy mismo.**

IGNACIO SANCHEZ-NORTHAM WARREN CORP.
Cuba núm. 22, Habana.

Mando inclusos, en efectivo o en sellos de correo, 15 centavos para el Estuche de Presentación que contiene Cutex suficiente para seis manicuras.

Nombre.....

Dirección.....
(o Apartado postal)

Ciudad.....Provincia.....

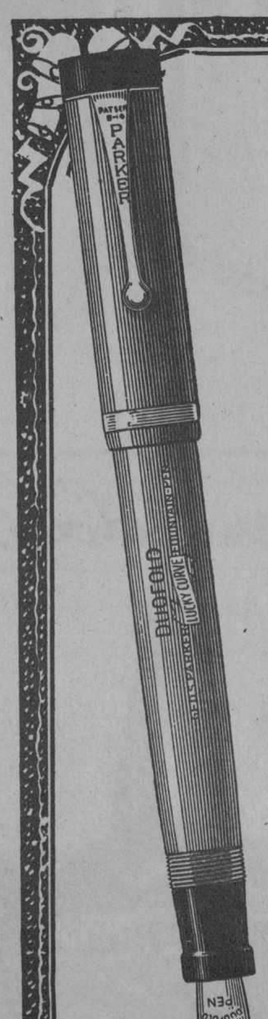

## El Regalo de Navidad más Elegante

LAS Plumas-fuente y Lapiceros Parker Duofold en tamaños grande y "Junior" para caballeros y "Lady Duofold" para damas constituyen los instrumentos de escribir más finos que se conocen.

Son plumas que eliminan el esfuerzo para escribir, porque corren sobre el papel apenas lo tocan sus puntas. Escriben *el doble*. Esas puntas, de oro de 14 quilates y de iridio, durarán toda la vida.

Sus cañones son de material indestructible—28% más ligeros que cuando eran de caucho—y se lanzó una Parker-Duofold desde un aeroplano, a mil metros de altura, sin que la caída le hiciese daño.

Vea Ud. los nuevos colores: Amarillo de Cromo, Azul Lápiz-lázuli, Verde Jade—o elija el famoso cañón de Laca Roja con casquete negro.

Hay muchas imitaciones de Parker Duofolds. Que no lo engañen a Ud. Busque el sello de "Geo. S. Parker," que llevan las legítimas.

*Plumas-fuente de Parker:*
Duofold Grande—$9
Duofold "Junior"—$7
Lady Duofold—$7
*Lapiceros Duofold que hacen juego con las plumas:*
*Lady Duofold—$5; "Junior" Grande—$5; Duofold Grande—$6.*
*Distribuidores en Cuba:*
Union Comercial de Cuba, S. A.
Mecaderes 14, Habana

**Parker Duofold**
*Con la punta que dura 25 años*

14



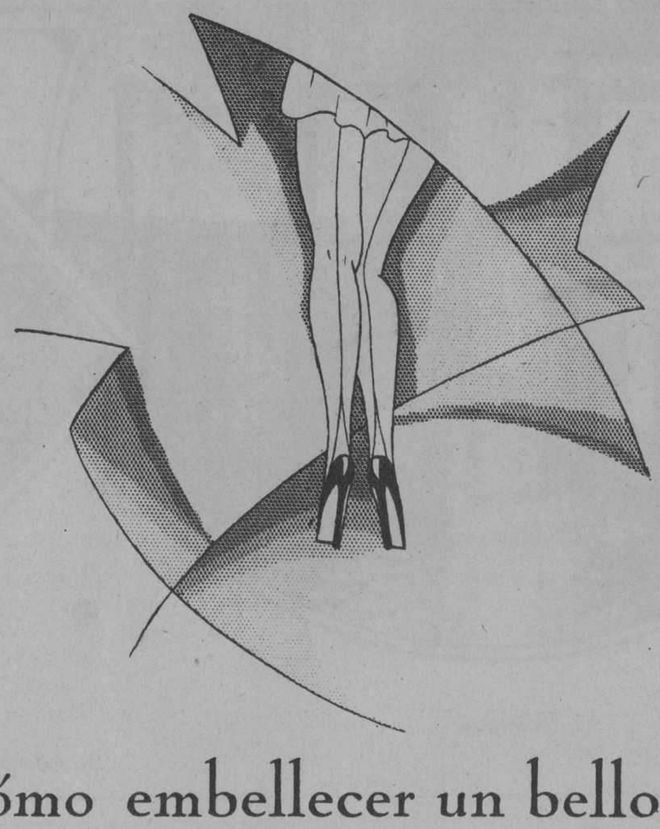

# De cómo embellecer un bello tobillo

Unas medias graciosamente diseñadas pueden hacer resaltar la belleza natural de un lindo tobillo. Las medias Kayser, con su talón alto rematando en punta (patentado "Slipper Heel"), hacen precisamente eso. Imparten al tobillo gracia mayor, haciéndolo aparecer más delgado y elegante.

Su tejido exquisito, su ajuste perfecto y la gran variedad de tonos delicados en que se fabrican les han conquistado a las medias Kayser merecida predilección entre las damas de gusto refinado que *saben* vestir bien.

Kayser

*No es legítima si no lleva impresa la palabra "Kayser" en la puntera*

*Agentes en Cuba:* LLANO y SAIZ
Muralla 98, Habana

MEDIAS · ROPA INTERIOR · GUANTES


G. de Oya. Grabador

M.E.C.D. 2016