SECCION 1ª

EL TIEMPO
ESTADO DEL TIEMPO
LA NOTA DEL OBSERVATORIO
VEASE EN ESTA PAGINA

DIARIO DE LA MARINA

EDICION DE LA MAÑANA
INFORMACION CABLEGRAFICA MUNDIAL
POR NUESTROS HILOS DIRECTOS

SECCION 1ª

AÑO XCV.—NUM. 299. El periódico más antiguo de Cuba LA HABANA, JUEVES 27 DE OCTUBRE DE 1927.—SANTOS FLORENCIO, ARMANDO Y SABINO Acogido a la Franquicia Postal 32 PAGINAS.—5 CENTAVOS

EL PRESIDENTE DEL SENADO Y EL DE LA CAMARA PROMETIERON A LOS COMERCIANTES LEYES PROTECTORAS DE SUS CREDITOS

Ambos, estuvieron presentes ayer, en la Asamblea de la Asociación de Comerciantes

LOS ASUNTOS TRATADOS

Necesidad de leyes adecuadas para que el comercio de buena fe salvaguarde sus intereses

Ayer, al mediodía, en el roof garden del Hotel Plaza se celebró la anunciada asamblea organizada por la Asociación de Comerciantes de la Habana, para tratar sólo de la protección a los créditos mercantiles en general y exponer la urgente necesidad de obtener una legislación penal efectiva, para con ello evitar que la buena fe del alto comercio, sea sorprendida

Pasaban de doscientos los comerciantes que se encontraban presentes en la asamblea, además de todos los directores de la Cámara de Comercio Americana de Cuba, que suspendieron su sesión semanal reglamentaria, para estar representados en la asamblea, ya que estima-

(Continúa en la pág. VEINTICINCO)

En tres millones y medio se fija oficialmente la población de Cuba

GRADUALMENTE SIGUE EN AUMENTO LA POBLACION TOTAL EN TODA LA ISLA

La Oficina General del Censo, en nota que ayer tuvo la atención de remitirnos, fija oficialmente el estimado de la población total de la República en tres millones quinientos setenta mil, seiscientos setenta y cinco habitantes. Desde diciembre 31 del 1926 a 30 de septiembre de este año ha habido un aumento sólo de nueve mil treinta y cinco individuos en todo el país, habiéndose marchado de Cuba, 48.777 y entrado en el territorio 59.874 pasajeros que producen un total en contra de nuestra población de ocho mil novecientos tres (8.903).

El número total de inmigrantes llegados a Cuba se estima durante ese período en 85.288 individuos, siendo en este sentido las dos provincias más favorecidas las de la Habana y Oriente cuyo estimado se calcula en la forma siguiente: Habana: 948.192 y Oriente: 882,256 habitantes.

Puede afirmarse leyendo esos datos estadísticos que la población, durante ese período mencionado, ha permanecido estacionada, porque el aumento de nueve mil habitantes, se nivela con la salida del territorio de 8.903.

Había cincuenta y siete españoles pasajeros en el "Princesa Mafalda"

BARCELONA, octubre 26.—(U. P.)—El vapor "Principessa Mafalda" zarpó de Barcelona el día doce del actual para Brasil y la Argentina.

Aquí embarcaron, en primera clase: María Hidlgo, Roberto Skelton, Luisa Ellis, José Cano, Luz Sánchez, Luis Mayol y Juan Fernández.

En segunda: José Alfonsín, Isabel Alfonsín, Honoria Llovera, Ingeliado Germain y Fernanda Sazarrín.

En tercera: Cuarenta y dos españoles para Buenos Aires, dos españoles para Río Janeiro, dos extranjeros y un español para Montevideo.

Además, en la tripulación del buque había algunos camareros y camareras españoles, como es obligación en los vapores que hacen el servicio de emigrantes, según disposiciones del Gobierno de Madrid, sin cuyo requisito no se autoriza el embarque de nacionales a bordo de las embarcaciones que hacen ese tráfico.

No se sabe la suerte que ha cabido particularmente a ninguno de los pasajeros, porque los partes no especifican la nacionalidad de los salvados. Unos partes dicen que se han salvado 1,224 de las personas que iban a bordo, las cuales eran en total 1,256, según los datos de la casa armadora de Génova. Es decir, han perecido 32 personas. Otros partes acusan mayor número de muertos, bastante más importante, haciéndolos llegar a 341. Pero hay que tener en cuenta que hay varios buques con pasajeros del náufrago, que aun no han llegado a puerto con su salvotaje, porque no cesan la búsqueda en los lugares cercanos al en que ocurrió el siniestro.

Texto del Decreto Ordenando la Ejecución de "Guingo" que se Efectuará el Sábado día 29

El ayudante del verdugo excusó su cooperación por enfermedad, según certificado facultativo

El sábado a las seis de la mañana subirá al trágico tablado el ex-soldado Baldomero Rodríguez, conocido por "Guingo". Esta vez será teatro de tan doloroso acontecimiento como es siempre la ejecución de una pena de muerte, la cárcel de Pinar del Río cuya audiencia condenó al garrote al hombre, infeliz y triste, que espera el fatal momento de entrar en capilla.

(Continúa en la pág. DOCE)

Baldomero Rodríguez, alias "Guingo", que será ajusticiado el sábado en la cárcel de Pinar del Río

ZAYAS BAZAN AMENAZA CON EXPULSIONES

Los que alteren los precios de los artículos de consumo, por el afán de lucro, serán expulsados

EMPIEZAN LAS DENUNCIAS

Si se trata de comerciantes del país, serán castigados con fuertes penalidades

El Secretario de Gobernación, comandante Zayas Bazán, que como es notorio posee riquezas ganaderas en su provincia de Camagüey, con otros industriales de la carne, tiene el propósito de dedicar sus energías al fomento de la industria de la fabricación del tasajo cubano, para suplir con ventaja la importación de carnes saladas y curadas que desde hace más de treinta años recibimos del sur de América, especialmente del Uruguay y la Argentina.

Tanto como el señor Zayas Bazán se dedicarán a estas nuevas actividades otros significados ganaderos que aquella extensa región riquísima en pastos, fomentando al mayor grado las ganaderías a fin de que ellas provean a las industrias que pueden fomentarse ahora al amparo de las crecidas tarifas aduanales que se han impuesto a estos artículos del consumo que comprábamos en el exterior.

PARTIDAS DEL ARANCEL QUE ESTAN AFECTADAS POR LA LEY DE OBRAS PUBLICAS

Los artículos de 1a. necesidad están exentos del recargo del diez por ciento

RECARGO SOBRE ADEUDOS

Relación de las partidas que están afectas al recargo del 10 y del 3 por ciento, por adeudos

He aquí el texto del decreto presidencial que conforme ayer anunciamos fija las partidas que en el nuevo Arancel quedan exentas del recargo por ser artículos de primera necesidad y las que quedan su-

(Continúa en la pág. DOCE)

El General Barragán, llegado ayer, está muy agradecido a Cuba

Desembarcó ayer del **Monterrey** el señor Barragán en compañía de su esposa y de su hija

En este barco ha llegado en unión de su esposa e hija, el General Juan B. Barragán, ex-jefe de Estado Mayor del difunto general Venustiano Carranza, presidente que fué de

(Continúa en la pág. VEINTICINCO)

El Teniente Coronel Perdomo, Jefe de la Policía Nacional Interino, Tomará Hoy Posesión

Teniente Coronel José Perdomo Martínez

La primera entrevista con el nuevo jefe. Conoce la policía de la que ha sido fundador

En la mañana de ayer refrendó el Secretario de Gobernación el Decreto presidencial por el cual se nombra al Teniente Coronel José Perdomo como Supervisor Militar de la Policía Nacional por el término de seis meses. El Secretario de Gobernación se abstuvo de hacer manifestación alguna a los periodistas relacionadas con este nombramiento, prometiendo que tal vez las haga hoy, al acompañar al nuevo funcionario a la toma de posesión de su cargo.

MATANZAS, octubre 26—Esta tarde hemos visitado al teniente coronel del Ejército Nacional, señor Jo-

(Continúa en la pág. DOCE)

El nuevo arancel de Cuba y la opinión de la prensa de N. York

La justicia de las medidas que se adoptaron impide que los periódicos las critiquen

NUEVA YORK, Octubre 26. (Informaciones). — Los periódicos y revistas de carácter comercial y financiero han venido ocupándose minuciosamente de la promulgación de la nueva Tarifa de Aduanas de Cuba y del plan que en favor de la producción de azúcar cubana está siguiendo el Gobierno del General Machado.

El Boletín Comercial de Boston, dice que a pesar de que el Gobierno Cubano no tiene agentes de prensa subvencionados en New York para orientar la opinión en sentido favorable a sus actos, sí tiene los que pueden resultar empleados por la nueva Tarifa de Aduana y por el proyecto defensor de dicha producción cubana han extremado sus críticas en contra del Gobierno de Cuba y es — dice dicho Boletín — que toda disposición basada justamente en el bienestar de un pueblo no puede atacársela apasionadamente.

LA ARGENTINA VIENE A LA CONFERENCIA DE MIGRACION

BUENOS AIRES, octubre 26. (AP) Argentina ha aceptado la invitación que se le ha hecho para que concurra a la segunda conferencia de emigración que se reunirá en la Habana el 31 de abril próximo, habiéndose designado como delegados a los señores Amadeo Grandi, director general de inmigración, y Carlos Brebbia, agregado comercial en Roma.

En un Conmovedor Artículo "La Nación" de Madrid, Comenta un Bello Gesto del Gral. Machado

Se refiere a la ofrenda floral depositada en el panteón de los soldados españoles

El doctor Mario García Kohly, Embajador de Cuba en España, ha remitido a la Secretaría de Estado un artículo del periódico 'La Nación',

(Continúa en la pág. VEINTICINCO)

Fué expulsado ayer Bruni, el italiano de las condecoraciones

También se firmó el decreto de expulsión de un chino rifero que llevaba 35 años en este país

En el vapor "Atlantic", que ayer salió de nuestro puerto, fué embarcado en calidad de expulsado del te-

(Continúa en la pág. VEINTICINCO)

INFORME SOBRE EL AGUA

El Químico Bacteriólogo del Acueducto de Albear, ha rendido un informe al Secretario del Ramo, por el cual se recomienda que hasta nueva orden, los vecinos de esta capital deben hervir el agua, toda vez que por las lluvias caídas no puede garantizarse su pureza.

435 aniversario del descubrimiento de Cuba por C. Colón

Solemne acto que se celebrará hoy en el Ayuntamiento por la Institución nacional de patriotas

Para hoy, a las nueve y media a. m. ha sido señalado el acto conmemorativo del 435o. Aniversario del descubrimiento de Cuba, en el patio del Ayuntamiento habanero, junto al monumento a Cristóbal Colón, organizado por la "Institución Nacional de Patriotas".

Han sido invitados el honorable señor Presidente de la República y altas autoridades capitalinas así como las corporaciones nacionales y extranjeras más significadas.

Harán uso de la palabra los señores Néstor Nodarse de Armas, Caamaño de Cárdenas y doctor Márquez Sterling (Carlos).

Terminado el acto desfilarán los alumnos de diversos planteles.

PASAJEROS CUBANOS DE EUROPA PARA NUEVA YORK EN EL "MAJESTIC"

PARIS, octubre 26. (U.P.)—Entre los pasajeros que regresan a Cuba vía Nueva York, a bordo del gigantesco trasatlántico "Majestic", de la White Star Line, procedente de Cherburgo, figuran los cubanos señores Enrique Conill e hijos; doctor Rafael Nogueira y esposa; Luis del Valle Grau y esposa; Miguel Morales y esposa; Manuel Santeiro y esposa; general José Martí y esposa; doctor Carlos Font sSterling y esposa; Nicolás de Cárdenas y esposa; y los catedráticos de la Universidad de la Habana doctores Fernández Abreu y Salazar.

Pronto Empezarán en Mazorra las Obras de los Pabellones de Anatomía, Museo y Biblioteca

El nuevo director del hospital de dementes Dr. Rodrigo Arias tomó ayer posesión del cargo

Ayer, a las nueve de la mañana, en el Despacho del Sr. Secretario de Sanidad y Beneficencia, juraron sus respectivos cargos los doctores Rodrigo Arias y Delegados y Julio Valdés Collazo, quienes recientemente, por Decreto Presidencial renunciaron respectivamente y fueron nombrados a la vez el primero de Inspector General de Beneficencia y el segundo de Director del Hospital de Dementes de Cuba (Mazorra).

Momentos despues el Secretario del Ramo, acompañado de los doctores Fernando J. del Pino, Director de Beneficencia, Alberto Bassart,

(Continúa en la pág. VEINTICINCO)

La estátua de José Martí que se erigirá en Pinar del Río

Una comisión de personalidades de aquella localidad visitó al secretario de Obras Públicas

Ayer visitó al Secretario de Obras Públicas una Comisión de elementos representativos de la ciudad de Pinar del Río, en solicitud de que por el referido Departamento se

(Continúa en la pág. VEINTICINCO)

EL ALCALDE DE SAN NICOLAS MUESTRA SU GRATITUD A OBRAS PUBLICAS POR LA PRONTITUD CON QUE ENVIO SOCORRO

Los ingenieros enviados a dicho pueblo rindieron informe sobre los daños de la inundación

El comandante de Ingenieros señor Bonich, Jefe de la División de Supervisión de Obras de la Secretaría de Obras Públicas, y el Sr. Onetti, ingeniero Jefe del Distrito de la Provincia de la Habana, que cumpliendo instrucciones del Sr. Secretario visitaron los distintos lugares en que ocurrieron inundaciones, han rendido un informe al Dr. Céspedes participándole que con motivo de la crecida del arroyo "Cartaya" empezaron a cubrir las aguas el poblado de San Nicolás, alcanzando la inundación en la parte baja de la población, como un metro de altura. En su informe hacen constar los referidos Ingenieros que afortunadamente

(Continúa en la pág. VEINTICINCO)

Nota de la comisión azucarera sobre la venta a Inglaterra

Se estudia una fórmula con el fin de que todos los hacendados contribuyan a esta venta

El coronel José Miguel Tarafa, en su carácter de Presidente de la Comisión Nacional para la Defensa del Azúcar, después de haber sostenido una extensa conversación telefónica con los miembros que integran la

(Continúa en la pág. VEINTICINCO)

Chile no dejará de enviar delegados a la sexta conferencia

Oficialmente son desmentidos los rumores de que no enviaría representación a ese congreso

El Encargado de Negocios de Chile, señor Rencoret, ha tenido la delicadeza de ratificarnos ayer que el Gobierno de su nación enviará los Delegados a la Conferencia Pan Americana que se celebrará en la Habana en Enero del año inmediato y cuyos nombres hemos tenido el gusto de publicar días pasados.

Nos ruega asimismo que desmintamos en nombre de su Gobierno, toda otra versión de que haya existido el propósito de no enviar representación a ese Congreso, al que Chile ha venido asistiendo hasta ahora desde su iniciación.

Queda complacido el distinguido diplomático.

EL USO DE UNIFORMES E INSIGNIAS POR LOS MIEMBROS DE LOS ANTIGUOS CUERPOS DE BOMBEROS DE LA HABANA

Por medio de un decreto dictado ayer por el Alcalde se deja sin efecto el que venía rigiendo sobre la materia desde el año de 1918.—Se especificará el uso de los uniformes e insignias

El Alcalde Municipal, doctor Miguel Mariano Gómez, firmó ayer el decreto que a continuación insertamos, que viene a satisfacer la aspiración de un grupo numeroso de individuos residentes en esta Ciudad, que en épocas anteriores, cuando no estaba municipalizado el servicio de prevención y extinción de incendios, de manera desinteresada, con verdadero altruismo, venían prestándolo.

El decreto del doctor Gómez Arias, dice así:

POR CUANTO ESTA ALCALDIA,

(Continúa en la pág. VEINTICINCO)

EL CORONEL TARAFA EXPLICA EN NUEVA YORK SU MISION AZUCARERA EN EUROPA

NO PRESENTARA PROPOSICION ALGUNA PARA QUE SE RESTRINJA LA PRODUCCION SINO QUE SE LIMITARA A EXPLICAR EL FIN QUE PERSIGUE LA RECIENTE LEY CUBANA Y A CONOCER LAS OPINIONES DE LOS EXPERTOS AZUCAREROS

NUEVA YORK, octubre 26. (AP)-El coronel J. M. Tarafa, presidente de la Comisión Nacional para la Defensa del Azúcar, creada recientemente por el Gobierno cubano, se encuentra actualmente en esta ciudad, desde donde continuará viaje a Europa con el propósito de solicitar la cooperación de los países azucareros para estabilizar la situación de aquel producto. En una entrevista que ce-

(Continúa en la pág. DOCE)

EL DR. MARIANO ARAMBURO DISERTARA EN LA INSTITUCION HISPANO - CUBANA SOBRE "FUNCION SOCIAL DE LA CIENCIA"

Solo quedan 5 días para poder ingresar en la Institución sin pagar aumento de la cuota

El doctor Mariano Aramburo ha enviado a la "Institución Hispano-Cubana de Cultura" el temario de su próxima conferencia que tendrá lugar el próximo domingo, día 30, en el Teatro de la Comedia, bajo el patrocinio de la antes citada Institución. Si sugestiva entendíamos que había de ser dada la simple enunciación del tema, mucho más prometedora resulta una vez conocidos los puntos más importantes que ha de tratar el ilustre disertante.

Helos aquí:

(Continúa en la pág. VEINTICINCO)

ESTADO DEL TIEMPO

CASA BLANCA, ocubre 26.—DIARIO, Habana.—Estado del tiempo miércoles 7 a. m. en Golfo Méjico y Atlántico buen tiempo, barómetro alto, vientos moderados del Nordeste. En Mar Caribe buen tiempo barómetro normal excepto ligeramente

(Continúa en la pág. VEINTICINCO)

EL DOCTOR CORTINA ESPERA GRANDES RESULTADOS DE LA CONFERENCIA QUE SE CELEBRARA EN LA HABANA EN 1928

Dice que estos momentos son muy favorables para hacer tratados como el proyectado con Francia

NUEVA YORK, octubre 26. (UP.) "Tanto las nuevas nacionalidades europeas creadas por la guerra, como las antiguas, están procurando

(Continúa en la pág. VEINTICINCO)

Washington y la suspensión de la Sexta conferencia

La Unión Pan Americana y los diplomáticos no quieren tomar en consideración la idea sugerida

WASHINGTON, Octubre 25. (AP.)—Los funcionarios de la Unión Pan Americana y los diplomáticos de las Repúblicas de América, no quieren tomar en consideración la actitud del periódico "La Nación", de Santiago de Chile, pidiendo que se suspenda la Sexta Conferencia Pan Americana que se celebrará en la Habana en Enero próximo.

"La Nación" defendió ayer el mismo punto de vista que "Mercurio", periódico de Valparaíso, la semana pasada, pero se da más importancia a sus palabras por el carácter oficioso de sus editoriales.

Leo S. Rowe, director general de la Unión, dice que no hay indicación, oficial o extraoficial, para la prórroga de la Conferencia, y que la Junta de Directores de la Unión, único organismo con atribuciones para cambiar la fecha del Congreso, nada sabe de eso.

Con respecto a la afirmación del diario chileno, de que el momento es inoportuno para la Conferencia, existe el hecho actual de que ya doce países americanos han anunciado sus delegaciones y los miembros de ella,

(Continúa en la pág. VEINTICINCO)

Programa de los espectáculos para la comisión revisora

Igual disposición ha sido dada en lo referente a las casas importadoras de películas

Ayer se ha dispuesto por el Secretario de Gobernación que todos los espectáculos que exhiban películas al público envíen previamente, para su aprobación por la Comisión Revisora, los programas de sus funciones, y que esta disposición se extienda a las casas importadoras de películas.

Se ha dado el caso, según ha podido comprobarse, que algunos espectáculos han proyectado cintas, con anuncio y todo, que estaban prohibidas por la Secretaría de Gobernación.

La 'memoria del ciclón' será editada por la casa "Rambla y Bouza"

La protesta pidiendo la nulidad de la subasta fué desestimada por el comandante Zayas Bazán

Ayer el Secretario de Gobernación resolvió adjudicar la subasta de la impresión de la memoria del ciclón de 1926 y los trabajos efectuados por la Comisión de Subsistencias al señor Jesús Mª Bouza, por haber presentado los mejores precios en la licitación efectuada.

La protesta que habían presentado otros comerciantes fué desestimada por el Comandante Zayas Bazán, después de estudiarla detenidamente, por no encontrar base en que pudiera fundamentarse la nulidad del acto que revistió todos los caracteres de legalidad.

EL SECRETARIO DE GOBERNACION VA HOY A SAN NICOLAS A FIN DE CONOCER LOS AUXILIOS QUE SON NECESARIOS

EL VIGENTE REGLAMENTO DE LIMPIEZA DE CALLES le da a conocer cuáles son sus deberes y derechos. Uno de sus deberes es echar todas las basuras en los grandes depósitos que OBRAS PUBLICAS tiene distribuídos en la Ciudad de la Habana y sus barrios, y no echarlas en mitad de la calle. Proceda así y habrá cumplido con un deber de cultura ciudadana.

Una manga de viento derribó en Matanzas varias casas. Equipos de casas y víveres a San Nicolás

Todo se ha dispuesto en la Secretaría de Gobernación para que vaya hoy a San Nicolás de Güines el Secretario del ramo señor Zayas Bazán, acompañado de algunos empleados a sus órdenes para conocer personalmente el género de auxilios que aquella población necesita con más urgencia, para remediarse de los daños ocasionados por la espantosa inundación que arrasó sus casas, llevándose la mayoría de las mismas.

(Continúa en la pág. DOCE)

SUSCRIPTORES

Para anuncios económicos en horas de oficina llame a los teléfonos M-4115 M-3378

Después de las cinco de la tarde y en días festivos llame al Teléfono A--3856

Para suscribirse llame al M-84-04

M.E.C.D. 2016

Toses exasperantes que tanto agotan

párelas pronto—así:

Toses que agotan las fuerzas se combaten y alivian pronto con este valioso remedio casero.

El toser día y noche agota las fuerzas; y su descuido puede causar pulmonía o bien dañar permanentemente los pulmones.

En la Miel de Alquitrán de Pino del Dr. Bell tiene usted alivio seguro. Combate eficazmente la tos porque va a la raíz del mal, reforzando las membranas, soltando las flemas y aliviando casi inmediatamente la irritación en el aparato respiratorio. Es agradable de tomar y eficaz para adultos, niños y ancianos. Compre un frasco hoy. De venta en boticas y droguerías.

Miel de Alquitrán de Pino del Dr. Bell

Dr. BELL — FUESE EN LA CAMPANA

FERROCARRILES UNIDOS DE LA HABANA

BOLETINES DE IDA Y VUELTA A PRECIOS MUY REDUCIDOS.

En vigor: Noviembre 1o., 1927.

ENTRE ESTACION CENTRAL O JESUS DEL MONTE

	Viaje sencillo.	Ida y Vuelta.	
NARANJITO	$0.10	$0.15	Válidos para el día de su fecha solamente.
MIRAFLORES	0.10	0.15	
PINOS	0.10	$.15	
ARROYO NARANJO	0.10	0.15	
CALABAZAR	0.10	0.15	
RANCHO BOYEROS	0.15	0.20	
SANTIAGO	0.20	0.25	
RINCON	0.25	0.35	
SAN ANTONIO	0.40	0.50	Válidos para el día de su fecha o el siguiente solamente.
BEJUCAL	0.30	0.40	
QUIVICAN	0.50	0.80	
SAN FELIPE	0.55	0.80	
BATABANO	0.70	0.80	
GABRIEL	0.50	0.80	
GUIRA	0.60	0.80	
ALQUIZAR	0.70	0.80	

NIÑOS DE 5 A 12 AÑOS PAGARAN LA MITAD DE LOS PRECIOS ESPECIFICADOS.

EXCELENTE SERVICIO DE TRENES ELECTRICOS CADA 30 MINUTOS DESDE 5.16 a. m. HASTA 9.16 p. m. Y DESPUES CADA HORA HASTA LAS 12.16 a. m. COMBINACIONES EN RINCON CON LINEAS DE GAS-CARS PARA Y DESDE SAN ANTONIO, ALQUIZAR Y BATABANO.

LA ADMINISTRACION.

SUPRIMA Vd. SUS CANAS! pero no emplee para eso sino

HISPANIA

La mejor de las TINTURAS para el cabello porque es de facil aplicacion y da un color natural

Se usa tambien con exito para la barba y el bigote

C. JOLIFFE, 15, Boulevard Saint-Martin — PARIS

En *Habana*: Droguerias SARRA, JOHNSON, TAQUECHEL y todas Perfumerias.

MEJORES EMPLEOS

Los comerciantes de la Habana están constantemente buscando agentes que hablen el Castellano y el Inglés. Hay una gran oportunidad de negocios en el mundo para las personas que conocen estos idiomas. Puede aprender pronto el Inglés si lee el periódico más importante de la Habana en dicha lengua, que es el

HAVANA EVENING TELEGRAM

CONSULADO 118

9793 30d-23

Crème Simon

Un masaje con Crème Simon es una caricia para el rostro. Ni seca, ni grasienta, sino de una untuosidad perfecta para penetrar en los poros de la piel,

LA CRÈME SIMON

vivifica la epidermis, la suaviza, y realza la belleza natural de vuestro semblante.

MODO DE EMPLEO. — Extiéndase sobre la piel aún húmeda, después del tocado. Hágase penetrar en los poros mediante un ligero masaje, y séquese después con una toalla. Conseguiréis así mantener adheridos los polvos... los POLVOS SIMON

PARIS

LOS AGRICULTORES CANADIENSES PIDEN PROTECCION A LA PRODUCCION DE AZUCAR

OTTAWA, Canadá, octubre 25.—(A. P.)—Hoy se ha hecho ante la Junta de Tarifas Canadiense la solicitud de que el Gobierno del Dominio subvencione la producción doméstica de azúcar de remolacha con un subsidio de cincuenta centavos por quintal durante seis años.

Los comisionados se reunieron para conocer de la solicitud presentada por la Unión de Agricultores, de una reducción en la tarifa preferencial del azúcar. Apoyan esta petición la Liga de Consumidores del Canadá y el Consejo Canadiense de Agricultura.

La petición del subsidio fué hecha por T. G. Wood, manager de las fábricas de azúcar de Raymond, que también propuso que el total de la subvención no pase de medio millón de pesos en ningún año, y que se distribuyan en tal forma que los fabricantes reciban una tercera parte, yendo las otras dos a los productores de remolacha.

¿Necesita usted un TÓNICO?

Usted puede depender en la **Emulsión de Scott**, la combinación ideal de alimento y medicina, sin drogas ni alcohol. Nutre y fortalece. Insustituible.

Emulsión de Scott

M. R.

NOTICIAS DEL PUERTO

CANDIDATURA PATRONAL PARA LA DESIGNACION DE CUATRO DELEGADOS A LA CAJA DEL RETIRO MARITIMO

Con pasajeros y carga general llegó ayer de puertos de Méjico el vapor "Monterrey".—Este barco siguió ayer mismo viaje a New York.—Cargado de tasajo llegó el "Copenhagen"

LA ELECCION DE DELEGADOS DE LA CAJA DE JUBILACION MARITIMA

En la elección que para la designación de los cuatro delegados de los patronos a la Caja de Jubilación y retiro marítimo se efectuará hoy en la Secretaría de Agricultura, Industria y Comercio, la candidatura patronal es la siguiente:

Bernardo A. Mijares, Carlos Figueredo, Julio Comas y B. Crespo Camaño.

Anoche, en el hotel Ritz, se efectuó un banquete que el grupo organizador ofreció a los 27 delegados de los representantes de los patronos que han llegado a la Habana para ir hoy a votar a la Secretaría de Agricultura.

Muy cordial resultó la fiesta, donde se pronunciaron magníficos discursos y se habló extensamente sobre el resguardo que representa para los empleados de empresas marítimas el contar con una Caja de Jubilación para cuando sus fuerzas físicas, agotadas en constante batallar, los abandone, asegurándoles una vejez tranquila.

La reunión de los delegados obreros de los 27 puertos de Cuba que nombrarán dos delegados para integrar la comisión de que habla la Ley, tendrá efecto en la Habana el día 12 del próximo mes de noviembre.

Las votaciones ya han sido cerradas y ahora el conteo de votos y escrutinio se efectuarán por el Juez Decano el propio día 12 de noviembre.

Con los delegados patronales y obreros y del Gobierno se formará la Comisión de Jubilación que entenderá en todo lo relacionado con la aplicación de la Ley del Retiro Marítimo.

EL MONTEREY

De Tampico, Veracruz y Progreso llegó ayer el vapor americano Monterey, de la Ward Line, que trajo carga general, 49 pasajeros para la Habana y de tránsito para New York, para donde siguió viaje ayer mismo.

SE LE TRABO EL PITO

Ayer tarde al salir del puerto el vapor italiano Savoia y dar un toque de reglamento con la sirena, el aparato quedó trabado, por lo que muchos creyeron que había en el puerto algún barco accidentado.

Un cuarto de hora tardó un marinero en desconectar el pito.

EL COPENEHAGEN

Este vapor inglés llegó ayer de Buenos Aires y Montevideo, con carga general entre ella un cargamento de tasajo.

Otros barcos de carga llegados ayer fueron los ferries Henry M. Flager, Joseph R. Parrot y Estrada Palma, de Key West, con 26 wagones cada uno y el inglés Barón Lovet, de Cárdenas, con cargamento de arroz.

BARCOS DE LA FLOTA BLANCA

Los siguientes barcos de la Flota Blanca llegaron ayer a nuestro puerto: el Pastores, de Cristóbal, con cargamento de fruta en tránsito y 81 pasajeros; el Turralba, de Puerto Barrios, Puerto Castilla y Tela, con plátanos en tránsito, 6 pasajeros para la Habana y de tránsito para New Orleans y el Toloa, de New York, con carga general y 100 pasajeros para la Habana y de tránsito para Cristóbal.

BARCOS SALIDOS

Los siguientes barcos salieron ayer:

El Monterrey, para New York.

El Savoia, para Colón.

El Governor Cobb y los ferries, para Key West.

El Parismina, para Cristóbal.

Y el Turrialba, para New Orleans.

LA RUTA DE LA FLORIDA

En el vapor americano Covernor Cobb, de la Peninsular Occidental S. C. O., embarcaron ayer los señores Isabel de Collorda, Emilio Almerich, Lucila del Pino, Gaspar de la Vega, Eulalia Huguet, Angel Bello Pérez y familia, el representante a la Cámara, doctor Ramón Zaydín, señora Emilia Marquez Sterling viuda de Zaydín, Luis Mendoza, Consuelo Lamar, María Luisa Lariet, Faustino León, María Luisa Armenteros, Ofelia González, Ramón J. Suárez, Juan Félix Ferrer Noda, Asunción García y familia, Gustavo Herrea y señora, Nicolás Azcárate, Carlos Blanco, Juana González e hijo.

CASOS DE POLICIA

La Policía del Puerto, conoció ayer de los siguientes casos:

—El vapor americano Munaires, al atracar al muelle causó averías a la chalana núm. 27, dándosele cuenta del caso al Capitán del Puerto.

—Andrés Cabrera dió cuenta de que tenía amarrada en Regla la cachucha de su propiedad número 3295 la que le hurtaron, encontrándola en otro sitio con grandes averías en la proa.

—El vigilante Carlos Pérez dió cuenta a la Estación que encontró abandonado el automóvil número 1294, y que al aparecer el chauffeur y tratar de imponerle la multa aquél se dió a la fuga.

"SEGUIMOS"

dando los mismos precios que antes de estar en vigor los aranceles.

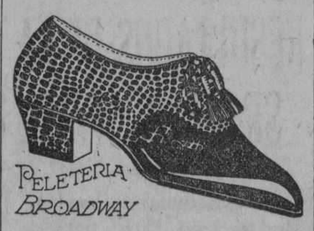

PELETERIA BROADWAY

Pala charol negro, talón de charol Miami, los 3 tacones: Luis XV, medio tacón y el diseñado, 31|40, a

$2.95

Los mismos en pala color obscuro y talón rosado jaspeado, $2.50. Al interior 30 cts. extra.

PELETERIA

BROADWAY

BELASCOAIN Y ZANJA

Teléfono M-5874.

POLVOS DE ABISINIA **EXIBARD**

Sin Opio ni Morfina

Muy eficaces contra

ASMA

Catarro — Opresión

35 Años de Buen Exito. — Med. Oro y Plata.

H. FERRÉ, BLOTTIÈRE & Cie

6, rue Dombasle PARIS

TODAS FARMACIAS

DE DIA EN DIA

"¿Qué es lo que ha ido a hacer Carbó a Rusia?"

Esta vez no nos extraña la pregunta, porque, en efecto, Rusia es un país a donde uno no puede dirigirse sin dar una explicación. Y si el viajero es una persona de relieve, como en este caso, entonces hay que dar dos: la de cajón, o sea la que exigen las autoridades rusas, y la de contra, que es la que demandan los compatriotas del excursionista.

Carbó, ha dicho el cable, con fecha 24, desde París, ha salido para Moscú "para asistir a las fiestas relacionadas con el décimo aniversario de la Sociedad Cultural para las Relaciones Intelectuales".

Pero esa es, sin duda, la explicación que lleva adherida a los pasaportes, por lo cual nos pasa lo que al comunicante que nos hace la pregunta: no nos satisface. Carbó no es ningún poeta de vanguardia, ni pintor de casas torcidas, para que pueda interesarle tanto la intelectualidad rusa de la hora presente. Por otra parte, no creemos que los rusos puedan sacar mucho en limpio de las cosas de "La Semana", que constituyen, hasta hoy, la obra más seria del amigo Carbó, incluyendo aquella otra de "La Libertad", pues aunque aquel diario fué en apariencia más serio, en el fondo tuvo una barbaridad de gracia. Esta es, al menos, la opinión del doctor Alfredo Zayas, Presidente de la nación por la época de "La Libertad" Don Alfredo, cada vez que se acuerda de lo que hubo en el fondo de "La Libertad", exclama: "¡Tuvo gracia, a fe mía!"

En cuanto a la explicación que todo ciudadano de relieve debe darle a sus compatriotas cuando se mete en Rusia, ya hemos indicado que, en el caso de Carbó, no podemos conformarnos con la circulada por una agencia cablegráfica. Tanto nos convencería la versión de que fué a Moscovia a comprarse un ruso legítimo o a cerciorarse de que Lenin ha muerto.

Y si el estimado amigo se molesta de estas inquisiciones del público, que se resigne. Son las desventajas de la popularidad, como es "la contraria" una de las pocas ventajas que tienen las personas desconocidas, que ni siquiera logrando por medio de recomendaciones que los periódicos hablen de sus viajes, consiguen despertar el interés del lector.

El enojo, si acaso, pues, quien más quien menos de nosotros, ya ha apartado más de una vez la vista de un suelto sobre el viaje de Pérez o de Menéndez, diciendo: Bueno ¿y a mí, qué me importa?

Están, pues, los compañeros de "La Semana" en la ineludible obligación de decirle al público a qué fué su Director a Moscú, mucho más cuando por ahí circula la especie de que va, en efecto, a ese Congreso, pero que fué invitado por equivocación, debido a que por tener el semanario el título en rojo, los rusos han creído que es una publicación bolchevique. ¡Claro! ¡"La Semana roja!" Como no entienden el español, dirían: Este hombre (refiriéndose al Director) es de los nuestros. Y hasta uno supone, ya echada la imaginación por ese rumbo, que le habrán hecho el pequeño favor de confundirlo con aquel otro Director de una publicación habanera, de quien decían los documentos de Amsterdan, ocupados cuando la célebre conspiración comunista: "Conviene atraerse a ese señor, de cuya vanidad y vacuidad tenemos noticias, diciéndole que aquí seguimos con el mayor interés los trabajos que ven la luz en su publicación".

Pero si tal cosa ha ocurrido y Carbó se entera bien al llegar a Rusia ¡hay bronca en Moscú! Pueden ustedes estar seguros de ello.

"La Semana" está también en el caso de decirle al público, cómo si Carbó está en Rusia no se ha dejado de "Majaderías" o quien es su "alter ego", para felicitarlos a los dos.

Esperemos al miércoles próximo.

NOTICIAS DE LA TERMINAL

ENTRE CIDRA Y SABANILLA DESCARRILO AYER EL TREN DE VIAJEROS QUE SALE DE LA ESTACION TERMINAL A LAS 8.20

Hoy se efectuará el viaje de prueba de los nuevos coches auto-motrices adquiridos por los Ferrocarriles Controlados, habiendo sido invitadas diversas personalidades y la prensa

LA PRUEBA DE LOS COCHES AUTO MOTRICES

Hoy, jueves 27, se efectuará el viaje de prueba de los nuevos coches auto motrices adquiridos por los Ferrocarriles Controlados.

El viaje inaugural, será de la Habana a Aguacate y regreso. El coche partirá de la Terminal a las 3 y 35 minutos de la tarde, y estará de regreso a las 6 y 22.

Han sido invitados al acto el doctor Carlos Miguel de Céspedes, Secretario de Obras Públicas; el señor Rafael Sánchez Aballí, Secretario de Comunicaciones; el señor Juan C. Zamora, Subsecreraio del Departamento; el General Manuel Delgado, Secretario de Agricultura, Comercio y Trabajo; el señor Domingo Galdós, Vice-presidente de los Ferrocarriles Consolidados; el señor Francisco Rosado, también del alto personal de esta empresa; el señor Santiago Rodríguez, Inspector General de la Comisión de Ferrocarriles; el señor Mc Avoy, de la General Electric; el señor Luis Varona, Secretario del señor Sánchez Aballí; el señor Rafael Fernández, Superintendente de la Terminal; el señor Manuel Vázquez, Jefe de Trenes de los Unidos; el señor John H. Stevenson, Superintendente de Líneas Eléctricas; el Jefe de Tráfico de los Ferrocarriles Controlados, señor Gordon J. Humbert; el Ingeniero Jefe Mecánico, señor Thomas P. Keyworth y otros oficiales de la empresa y representantes de la prensa habanera.

El señor Allison, del Departamento de Tracción, manejará el coche, por designación de Mr. Keyworth.

DESCARRILAMIENTO.—TREN DEMORADO

A las 10 y 18 de la mañana, descarriló ayer en el kilómetro 10 de la línea de Matanzas a Unión, entre Cidra y Sabanilla del Encomendador, el tren regular de viajeros que parte de la Terminal a las 8 y 20, y con destino a Caibarién.

Allí permaneció descarrilado por espacio de una hora y cuarenta y tres minutos. Solamente un trock del alijo, se cayó de las paralelas.

El accidente se atribuye al reblandecimiento del terreno, causado por las abundantes lluvias caídas en estos días sobre aquella región.

EL SEÑOR JAMES E. MARR

Ayer ha tomado de nuevo posesión de su cargo, el señor James E. Marr, Secretario del Administrador General de los Ferrocarriles Controlados, que se encontraba en Europa, en uso de licencia.

EL DELEGADO GENERAL DE LA CRUZ ROJA

Salió ayer para Güines, con el objeto de recorrer toda la zona inundada por la crecida del Mayabeque, el doctor Ramón A. de la Puerta, Delegado General de la Cruz Roja Nacional.

SEIS SENTENCIADOS A PRESIDIO

Llegaron ayer a esta capital, los soldados del Escuadrón 18 de la Guardia Rural, destacado en Santiago de Cuba, Angel García, Juan José Acosta, Daniel Juara y Pedro Sánchez, conduciendo a seis individuos sentenciados a reclusión temporal por distintos delitos comunes, por la Audencia de Oriente.

Se nombran dichos individuos: Pastor Abad, sentenciado a 13 años de Presidio por violación; Ramón Jaén, sentenciado a tres años por robo; Próspero García, a 10 años, por homicidio; Emeterio Fro, a 17 años, por asalto en despoblado y Manuel Vatailler y Alfredo Jackson, a dos años, también por delitos contra la propiedad.

EL ALCALDE DE CIENFUEGOS

Ayer, en el tren directo, llegó a esta capital, el señor Pedro Antonio Aragonés, Alcalde Municipal de Cienfuegos, con el objeto de tratar aquí asuntos políticos y admnistrativos, relacionados con el desenvolvimiento de aquel término.

OTROS POLITICOS

Llegaron ayer de Oriente, los Representantes Francisco Soto Izquierdo y Anselmo Alliegro; éste último acompañado de su esposa.

Llegó de Cienfuegos, el Representante Alberto Aragonés.

Llegó de Quemados de Güines, el Representante Julio Fundora.

En el tren de la tarde regresó de Cárdenas, el Representante Santiago Rey, leader de la minoría en la Cámara.

EL ADMINISTRADOR DEL CENTRAL CONSTANCIA

Llegó ayer a esta capital, el señor Eduardo Curbelo, Administrador del Central Constancia.

EL HACENDADO PEDRO ARENAL

Salió ayer para el central Progreso, el hacendado don Pedro Arenal.

LOS TRENES DE CAIBARIEN Y CIENFUEGOS

Llegaron ayer en estos trenes:

El señor José Gómez, administrador del Hospital Municipal de Sagua la Grande; la señora de Lescano y José Manuel Iglesias, procedentes de Caibarién; de Cárdenas: la señora María Reyes viuda de la Peña y su hija Inés María, Federico Casteleiro y de Caibarién; Mister Hipps.

EXPRESO LIMITADO DE SANTIAGO DE CUBA

Llegaron ayer en este tren:

El señor Andrés Douglas, del central Céspedes; de Banes: el señor José Campañá; de Nuevitas: el señor Guillermo Aleson; de Cabaiguán: el doctor Raúl Rodríguez; de Mayarí: el señor Félix Baraquiso; de Camagüey: Carlos Hevia; José H. Rodríguez y Carlos Taquechel; de Calimete: el señor José Pérez; y de Santa Clara: el Oficial Supernumerario del Ejército, Ramón Peña.

LOS TRENES DE CARDENAS Y CAIBARIEN

Salieron ayer en estos trenes:

El doctor José M. Cantallops, a Cárdenas; a Cruces: el señor Antonio Izquierdo González; a Sagua la Grande: la señora Aballí de Alvarez Tavio, Rodolfo Martínez; a Matanzas: el doctor Gonzalo Cuní; a Colón: Jorge Sánchez; a Jovellanos: el señor Jaime Vicente.

LOS TRENES A GUANE

En estos trenes salieron ayer

A Pinar del Río: Armando Macías y López y Mario Loret y a Güira de Melena: el señor José Manuel García.

TREN A SANTIAGO DE CUBA

En este tren salieron ayer tarde:

El doctor Victoriano de Moya Cusa, que se dirigió a Bayamo; a Placetas: Michael Nutis; a Santa Clara: Anacleto Hernández y sus familiares, Luis García Fernández y sus familiares; a Camajuaní: Rafael González y sus familiares; a Santiago de Cuba: Francisco Robledo: también a Santa Clara: José Alvarez Sebastián Arredondo y Manuel Martínez, el pagador de los Ferrocarriles Unidos, José M. Peraza, J. Basanta, Oswaldo Anido; a Cárdenas: la señora Esperanza Viñas viuda de García, Oscar Fernández, la señora de la Guardia, Julio Rodríguez, su esposa y su hija Silvia; a Matanzas: Enrique G. Quevedo, George H. Yereck, Félix Martínez Goberna, Andrés Caraballo; al central Santa Amalia: el hacendado Laurentino García; a Aguacate: el doctor Luis González O'Brien; también a Matanzas: el coronel Guillermo Schweyer.

TREN DE SANTIAGO DE CUBA

En este tren llegaron ayer tarde:

La señora viuda de Silva y sus familiares, procedentes de Cienfuegos; de Jovellanos: Eladio Menéndez; también de Cenfuegos: Andrés Portavales, compañero en el periodismo.

DE SANIDAD

PLANOS DE FABRICACION

Por la Dirección de Ingeniería Sanitaria se han aprobado los siguientes planos: M. Gómez 163, de Aurelio Pérez; Calzada Habana a Bejucal, finca Jesús, María y José, de Rafael Nodarse; Nueva del Pilar 36, de Isabel Serpa; 12, solar 21, manzana 14, Lawton, de José Fernández Diego; San Ignacio 67, de Azepse Cejneveski, 2a. solar 9, manzana 3, delarino, de Antonio Pérez; 12 entre C y D, Batista, de Gonzalo Casas; Concepción entre Lawton y Armas, de Victorina Copello; Serrano, Reparto Santos Suárez, de Domingo Hernández; Pasaje esquina a M. Rodríguez, de Marcelino Alvarez.

Han sido rechazados: 13 entre 8 y 10, Vedado, de Lulce María Arroyo; 10 número 217, de Alfredo Valdés.

RIT

20 cent — **RIT** — 20 cent

TIÑE DESTIÑE Y LAVA

RIT BLANCO.—Esta notable y científica preparación quita el color de sus vestidos y medias sin causar el menor daño a los tejidos.

RIT EN COLORES: 31 preciosos tonos a escoger.

AL PEDIR COLORANTE, DIGA "RIT"

¡¡GRATIS!! ¡¡GRATIS!!

Por cada 5 envolturas de "RIT" que usted presente en nuestras oficinas, San Lázaro 88, le será entregado un estuche de los sugestivos perfumes "UN AMOR EN VENECIA", esencia, jabón y polvos.

Se pide la carretera que una al pueblo de Mayarí con el de Cueto

La solicitud de la Cámara de Comercio fué enviada a Obras Públicas por el gral. Machado

Pidiendo que la carretera Central lo favorezca, Mayarí por medio de sus representantes más caracterizados, que son los comerciantes e industriales que forman la Cámara de Comercio de aquella diligente y trabajadora región, se han dirigido al General Machado, solicitando que dicha arteria de comunicaciones vaya de aquel poblado hasta el de Cueto.

Las razones aducidas para esa petición, se contienen en la exposición siguiente:

"Señor Presidente de la República.—Honorable señor:—La Directiva de la Cámara de Comercio de Mayarí, perfectamente identificada con los anhelos y necesidades de esta localidad, tomó el acuerdo, que me honro en cumplimentar, de exponer a usted lo siguiente:

El Término Municipal de Mayarí tiene veintiocho mil habitantes que desarrollan sus actividades en múltiples clases de trabajos, pero principalmente en la Agricultura, pudiendo afirmarse que si no fuera por sus valiosas cosechas de tabaco, la vida sería tan precaria que no existiría ni el propio Municipio, pues éste, lejos de reportar ventajas resultaría una pesada carga para el Estado.

Y es el caso, Honorable Señor Presidente, que el Agricultor mayaricero recolecta su cosecha y no cuenta con vías de comunicación que le permitan llevar sus productos al mercado consumidor, y por ello es que ha llevado siempre una vida de pobreza y de estancamiento.

Los veintiocho mil habitantes de esta municipalidad necesitan vías de comunicación no para el transporte de sus productos agrícolas únicamente, sino también para establecer el necesario y estrecho contacto de este pueblo, con otros, a fin de obtener un mayor grado de civilización y progreso.

Por eso esta Cámara de Comercio ruega a usted, señor Presidente, compense los sacrificios de este pueblo, y le conceda la carretera que saldrá de esta localidad y terminará en Cueto, poniéndose así en contacto con el ferrocarril, lo que equivale a decir con el progreso y la civilización.

Esta Cámara de Comercio, anticipadamente le expresa las gracias por la atención que dispense a este pedimento, y hace votos por su ventura personal.

Lo felicita por su obra de gobierno y queda respetuosamente de usted, (f). RAMON FERNANDEZ DE ZAYAS, Presidente de la Cámara de Comercio.

El General Machado, tratando de complacer esta justa petición, ha dado traslado de ella inmediatamente al Secretario de Obras Públicas, doctor Céspedes, a los fines de los estudios oportunos.

DR. PULGARON

Manzana de Gómez 465

Teléfono A-1862

PRIMERA Y SEGUNDA ENSEÑANZA, ENSEÑANZA SUPERIOR Y LATIN

Visitas y Avisos: de 5 a 7.

CUANDO SIENTA USTED QUE LE COMIENZA UN RESFRIADO

tómese el LAXATIVO BROMO QUININA para evitar la causa y para fortificar el cuerpo contra ataques de Grippe o Influenza. Es un remedio eficaz y probado. La firma de E. W. GROVE se halla en cada cajita.

MARCAS Y PATENTES

RICARDO MORE

(Ingeniero Industrial)

EX-JEFE DE LOS NEGOCIADOS DE MARCAS Y PATENTES

APARTADO DE CORREOS 736

BARATILLO, 7. TELEFONO A-6439.

Se hacen traducciones técnicas y legales del inglés al español.

LA REGENTE

AVISO

Debido a la proximidad de un gran remate de prendas, rogamos a las personas que tienen alhajas empeñadas y adeuden seis meses pasen por esta casa de Neptuno y Amistad a pagar los intereses y renovar las papeletas para evitar que sus prendas sean comprendidas en esta subasta.

Dr. Hernando Seguí

GARGANTA, NARIZ Y OIDOS

Prado, 38; de 12 a 3

Dr. P. M. Souza

Garganta, Nariz, Oídos. Hospitales de New York, Viena, Budapest, Habana. San Lázaro 226, de 2 a 4.

Dr. Gonzalo Pedroso

CIRUJANO DEL HOSPITAL MUNICIPAL DE EMERGENCIA

Especialista en Vías Urinarias y Enfermedades venéreas. Cistoscopía y cateterismo de los uréteres. Cirugía de Vías Urinarias. Consultas de 10 a 12 y de 2 a 5 p. m. en la calle Avenida de la República 254.

M 16 Ind. 1 Ma.

Nuevo Remedio Para la Malaria o Paludismo y Para la Pérdida del Vigor

Las personas que padecen de malaria o paludismo encontrarán en el Nuga-Tone un verdadero y maravilloso remedio. Elimina todos los venenos del cuerpo, tonifica y fortalece todos los nervios y músculos, nutriendo el cuerpo de sangre nueva y llena de vida, tonificando y vigorizando los Organos Vitales de tal manera que usted se sentirá como una nueva persona. El Nuga-Tone obra tan rápidamente, que son sorprendentes los resultados que se obtienen en sólo unos pocos días.

El Nuga-Tone también es un remedio excelente para toda clase de males del estómago, trastornos del hígado, riñones y vejiga, músculos cansados, débiles o flojos, nervios gastados e irritados, mal apetito, pérdida de peso y de fuerza, desvelos, dolores de cabeza, vértigos, desfallecimiento, falta de ambición, melancolía y otras muchas dolencias que lo debilitan y lo desaniman. Miles de doctores recetan el Nuga-Tone por sus maravillosas y eficaces propiedades. Usted puede conseguirlo en cualquier botica. Ensáyelo y se quedará sorprendido de ver la rapidez con que empieza a sentirse más fuerte y mejor.

E x 7 1 d 27

Especialista de París, Berlín y Londres.

Dr. García Amador

San Nicolás No. 9. De 10 a 12 y de 4 a 6. Teléfono A-1471.

PIEL, SANGRE, GENITO URINARIAS

Curación de BARROS, Manchas, Herpes, Caspa, Verrugas, Vellos, Picazones, con Nieve Carbónica, Electrolisis, Diatermia, OZONOTERAPIA. PARA POBRES $2, Lunes, Miércoles y Viernes. De 6 a 7.

"ROMA"

LA CASA DE LAS MODAS Y DE LOS PERFUMES

Efectos para escolares.

Esta casa está en Teniente Rey entre Zulueta y Monserrate, bajos del Gran Hotel.

ESMALTE TRULINE

EL MEJOR

USELO UNA VEZ

M.E.C.D. 2016

LAPICEROS
PRECIOSO REGALO PARA CABALLEROS
De oro puro, enchapados, de plata fina, plata Sterling y también con baños de plata. Unos largos, otros cortos, son un primor. De elegancia y muy prácticos.
REGALE UNO A SU AMIGO, CUANTO ANTES
Obispo 96 VENECIA Telf. A-3201

NOTICIAS DEL MUNICIPIO

AYER FUE EL ULTIMO DIA DEL PLAZO PARA PAGAR, SIN RECARGO, EL TRIBUTO MUNICIPAL POR TRANSPORTE TERRESTRE

Como los empleados designados resultaron insuficientes para esa labor fueron muchos los vehículos que quedaron sin marcar, teniendo ahora sus propietarios que abonar el recargo legal

DIFERENCIA DE RENTA

El Juez de Primera Instancia del Este ha informado a la Alcaldía acerca de la diferencia de renta observada en la casa Inquisidor 39.

Y el Juez del Distrito Sur hace igual indicación con respecto a las casas Peñalver 12, Suárez 84, Fernando Quiñones 44, Florida 61, San Nicolás 300, Víctor Muñoz 6, Peñalver 108, Esperanza 95, Puerta Cerrada 9, Manrique 186, Luzuriaga 94, Puerta Cerrada 31, Aranguren 205, Figuras 65 y Panchito Gómez 153.

LA INSCRIPCION DE VEHICULOS

Ayer fué el último día concedido por decreto presidencial para abonar sin recargo los impuestos por Transporte Terrestre, para vehículos de todas clases. La mayor parte de los propietarios de automóviles, creyendo que se dictaría una prórroga en el plazo voluntario de pago de estas contribuciones, no se apresuró a obtener las chapas para sus vehículos, y al comprobarse ayer que esa concesión no se otorgaba, fué numerosa la concurrencia de contribuyentes que acudió al Palacio Municipal a marcar sus máquinas.

No obstante el esfuerzo realizado por los empleados designados para esa labor, son muchos los vehículos que se han quedado sin marcar, debiendo ahora sus propietarios abonar un recargo de 10 por ciento en el monto de la contribución.

Antes de ayer los vehículos inscriptos fueron 1,451, obteniéndose una recaudación ascendente a $57.306.00.

PRIVILEGIO DE INVENCION

El Gobernador Provincial de la Habana ha remitido a la Alcaldía un escrito a la Secretaría de Agricultura referente al privilegio de invención concedido para un "Pollero Higiénico" sistema Martínez y Martínez.

ASPIRANTES A CHAUFFEURS

Para ser examinados de chauffeur presentaron sus solicitudes en la Alcaldía, los señores José Montes y Fernández, José Mieguez y García, Gonzalo Guido Rubí, José Varela Borrajo, Reinaldo Rodríguez Benítez, Juan Alfredo Otero García, y Manuel Rodríguez Martínez.

PETICIONES JUDICIALES

El Juez de Instrucción de la Sección Primera ruega se le informe si en actual ejercicio económico se ha expedido ya la chapa número 15,251, qué clase de automóvil la tiene, industria a que éste se dedica, quién es su propietario y la fecha en que se expidiera dicha chapa.

El propio Juez pide nuevamente la remisión del expediente original que se tramitó para la expedición del título de chauffeur número 21,981, a favor de Cipriano Fuentes y Ravelo.

LA VENTA DE LA GASOLINA

Como resultado de las comprobaciones efectuadas por los inspectores del Departamento de Fomento, se han dado como buenas las medidas en uso para la venta de la gasolina en los siguientes garages:

Avenida de Italia 49 y 45, de los señores Francisco Plá y Cía., y Compañía de Accesorios para Automóviles; Aldama 144, del señor Ignacio Chaves; R. Cabrera y José de San Martín, de los señores Martínez y Cía.; Aldama 43, de los señores J. Miguez y Cía.; R. Cabrera 8 de los señores Bascuas y López; Barnet 196, del señor Manuel González; Oquendo 72, de los señores González y Alonso; Desagüe 60, del señor José Castellanos; Arbol Seco y Desagüe, del señor Luis Alvarez, y Subirana 56 del señor José Rodríguez.

CESANTIA

Por el Alcalde ha sido declarada cesante la señorita Zoila Gálvez, profesora de solfeo de la Escuela Municipal de Música.

PARA LOS AUTOMOVILES DE LA LEGACION BRITANICA

Remitió ayer a la Alcaldía la Secretaría de Hacienda, una relación completa de las chapas exentas de pago que deben despacharse para los automóviles de la Legación Británica.

UN RECIBO DE CONTRIBUCION FALSO

El Jefe del Departamento de Impuestos, señor Manuel de Cárdenas, ha ordenado que se abra la debida investigación para determinar a qué período de administración municipal corresponde la cobranza de un recibo de contribución de la Havana Terminal, que se cree es falso.

LICENCIAS DE OBRAS DESPACHADAS

La Jefatura del Departamento de Fomento remitió a la taquilla número 11, para su entrega a los interesados, previo el pago de los arbitrios correspondientes, las siguientes licencias de obras:

Pintura y Lechadas: Esperanza 124; Crespo 13; Dragones 54; San Francisco de Asís 12; Juan Delgado y Milagros; General Muñoz y 1ra.; Zenea 44; General M. Suárez 78; Carlos M. de la Cruz 22; Figuras 102; Apodaca 77; Santa Rosa 29; Factoría 27; Esperanza 118; Apodaca 70; Tenerife 42; Esperanza y Antón Recio; Enrique Villuendas 199; Perfecto Lacoste número 1.

Obras nuevas: Construir una casa de una planta en Arroyo Apolo 33; construir una casa de planta baja para vivienda en 15 entre Tejar y Pocito; construir una casa para vivienda en 19 entre Dolores y Concepción; construir un edificio de dos casas al frente y cinco apartamentos interiores en Primelles entre Velarde y Washington.

Obras menores: M entre 17 y 19; Benavides sin número; Teresa Blanco A y B; Merced 21; Municipio 41; Zaragoza 11; Buenos Aires 24; Primelles 33.

REPOSICION

Gonzalo Herrera y Herrera, ruega al Alcalde le señale día y hora para tomar posesión en el cargo de Perito Mercantil, de conformidad con resolución de la Comisión del Servicio Civil.

MULTAS

La Jefatura de la Policía Nacional remitió a la Alcaldía 398 notificaciones de multas impuestas por distintas infracciones de las Ordenanzas Municipales y de la Ley del Cierre, procediendo 80 de la Sección del Tránsito, 58 de la Segunda Estación y el resto de las demás Estaciones.

SIN LICENCIA

La Oncena Estación de Policía da cuenta de que en San Pedro entre Clavel y Cocos y en Domínguez y Cocos, se están realizando obras sin licencia.

PREGUNTA DE LA SECRETARIA DE AGRICULTURA

La Secretaría de Agricultura solicita de la Alcaldía se le informe si Vicente Vallejo G. S. en C., con licencia de fábrica de postes de acero, pueden fabricar y vender muebles de todas clases.

INSPECTORES CITADOS

El Juez Correccional de la Sección Tercera ha citado a los inspectores municipales R. Aragón, Salvador Suárez y Casimiro Fernández, para el juicio que se efectuará el día primero de noviembre próximo a las 8 de la mañana.

LICENCIAS COMERCIALES

Solicitaron ayer licencia de la Alcaldía para establecer nuevas industrias y comercios, los señores siguientes:

Villavicencio y Cía., S. en C., para Tienda de Tenería, en Avenida de la República 370, entre Venus y Marina; Manuel Rodríguez Otero, para carnicería, en Isabel y San José, Reparto Párraga; Eugenio Selva Alfonso, para tienda de efectos sanitarios, en O'Reilly esquina a Aguacate, edificio "La Metropolitana"; Eduardo Hermida y López, para garage con venta de combustible, en Zapata entre Mazón y Basarrate; Rodrigo Rodríguez y Valdés, para herrero, en Chacón número 15; Carasa y Cía., para efectos de escritorio e impresos, en República del Brasil 10; Vicente López y Corrales, para Jardín de Flores y Plantas, en San Francisco y 12, Víbora; Córdoba y Hermano, para cajonería, en Concha 3; y José Fernández Rivero, para detallista de peletería, en Ave. 10 de Octubre 663 y medio.

BAJAS

Han solicitado se les de baja en el Registro de Contribuyentes del Municipio, los señores Carasa y Cía., de Almacén de Muebles, en República del Brasil 10; Internacional Construcción Co., como constructor de obras, en Zayas y P. Lacoste; Gumersindo Martínez, comisionista con muestras, de Cristo 31; Compañía Licorera de Cuba, Fábrica de Licores, de Patria y Zequeira; y Compañía Licorera de Cuba, S. A., como Almacén de Vinos y Licores, en Patria y Zequeira.

ERARIO MUNICIPAL

La recaudación obtenida durante el día 26 de los corrientes en la Tesorería del Municipio, fué la siguiente:

Por Ejercicio Corriente: $26,439.78. Por Resultas: $2.213.38. Y para el Consejo Provincial: $2.179. Total: $30.742.28.

COBROS

Por concepto de cuotas ocasionales tramitadas en el Departamento de Impuestos se cobraron $469.40. Por multas se cobraron $227.00.

HABERES

El señor Lázaro Pérez Paz, interesa del Alcalde ordene el pago de los haberes dejados de percibir durante el tiempo que estuvo cesante como Oficial Comprobador del Negociado de Pesas y Medidas.

ANUNCIOS LUMINICOS

Ayer mañana y previa citación del concejal Narciso Morán, se reunió la comisión de los señores concejales designados por la Cámara con el fin de estudiar las medidas que deberán introducirse al Reglamento puesto en vigor por el Alcalde para Anuncios Lumínicos.

COMISION DEL IMPUESTO TERRITORIAL

Presentaron planillas de amillaramiento los siguientes señores: Alberto Trujillo Acosta para la finca General Carrillo 299; Graciela Vicenta Cuervo para la finca Lacret esquina a Sola número 518; Felipe Miguel Nasa para la finca Santa Amalia entre 10 de Octubre y Gonzalo s|6 m2; Amelia Valoret Collazo para la finca Flores entre Santos Suárez y Santa Emilia s|4 m|9; Isabel Lacasette Vda. de Salazar para la finca Armas entre San Francisco y Concepción, parte de los solares 189 de la manzana 14-A.

Emigrados Revolucionarios Cubanos

Por haberlo así acordado la comisión de propaganda y conmemoración de esta patriótica institución, la ceremonia que debiera celebrarse en la tarde de hoy, día 26 del actual, en el panten de los emigrados y en la tumba del gran cubano José Dolores Poyoy, en el aniversario de su fallecimiento, ha sido pospuesta para el próximo domingo, día 30 del actual, a las cuatro de la tarde, partiendo la peregrinación desde la puerta de la Necrópolis. Para este acto se invita a los familiares de todos los emigrados fallecidos, a las autoridades de la República, a las instituciones patrióticas y al pueblo de Cuba, ya que se trata de honrar a buenos servidores de la patria, que todo lo ofrendaron por la libertad de ella.

En el panteón de los emigrados y en la tumba de José Dolores Poyo, harán uso de la palabra dos distinguidos compañeros; asistirá una banda militar y se ruega a todos lleven siquiera una flor, para depositarla en el sepulcro de esos grandes patriotas.

Habana, octubre 26 de 1927.

Raoul Alpízar y Poyo, secretario de correspondencia.

Poland Water
(AGUA POLAND)
De venta en los mejores Hoteles, Restaurantes, Clubs, Pulperías y Droguerías.
GREVATT BROS, INC.
Nueva York
Agente en Cuba
JAMES G. ALLEN
Oficios, 18. Havana

EL DOMINGO PROXIMO POR LA TARDE SERA INAUGURADO OFICIALMENTE EL EDIFICIO SOCIAL DE LOS REPORTERS

A la recepción que se celebrará de cinco a siete de la tarde asistirán el Honorable señor Presidente de la República y las autoridades que fueron invitadas al acto

La inauguración del edificio de la Asociación de Reporters de la Habana que tuvo que suspenderse el día 10 de octubre accediendo al ruego del general Machado, presidente de la República que quería asistir a ella, se efectuará definitivamente el domingo venidero a las cinco de la tarde.

En la mañana de ese día, a las diez, se efectuará la junta general de asociados, levantándose acta notarial de la terminación del edificio social y en ese mismo acto se hará entrega de sendas medallas de oro primorosamente grabadas a los dos socios fundadores señores Enrique H. Moreno y Benito Faiña, en premio a su constancia.

El acto que le seguirá en turno es la visita en automóviles, de todos los reporters al panteón que en el Cementerio General guarda los restos de los compañeros caídos, ofrendándose una hermosísima corona de flores naturales y haciendo uso de la palabra junto al panteón uno de los periodistas en nombre de todos.

Por la tarde, entre cinco y siete, será la recepción en el edificio a la que asistirán el presidente de la República y las demás autoridades invitadas, amenizándose ese acto con las bandas municipal y del Estado Mayor del Ejército así como por la orquesta sinfónica.

La casa de los reporters ha sido visitadísima en estos días por las personalidades más significadas de nuestro mundo oficial y político.

Muchas de esas personalidades han hecho importantes donativos, deseosos de demostrar sus simpatías a los reporters y sus afanes por ayudarlos. El doctor Clemente Vázquez Bello extendió en su visita un cheque por doscientos cincuenta pesos; el senador Cuéllar del Río regaló una hermosísima lámpara eléctrica de bronce que ha sido instalada en la escalera principal del palacete; el ingeniero Rafael Sánchez Aballí, Secretario de Comunicaciones, remitió un regalo de ciento cincuenta pesos y el doctor Francisco María Fernández, Secretario de Sanidad, después de recorrer todo el edificio y dedicarle los más calurosos elogios, donó al tesoro social quinientos pesos. Iba el distinguido secretario acompañado por los doctores Oyarzun, director del sanatorio La Esperanza y del doctor Alberto Besart, jefe de despacho de la secretaría.

Para la recepción del domingo la comisión de gobierno ha repartido las invitaciones que pasan de mil.

El señor José Agustín Fernández, vice presidente de la Cuban Telephone Co. hizo su visita al edificio y al día siguiente, quedaban instalados en el mismo ocho teléfonos que corresponden a las oficinas de la presidencia, secretaría, biblioteca, salón de sesiones, gimnasio y otros sectores de las cuatro plantas de que consta el palacete.

Como souvenir al acto de esta inauguración brillante, se repartirá un álbum escrito por el señor Tomás González, que recopila la efigie de los más significados periodistas cubanos de esta hora y del pasado con una reseña biográfica de cada uno, que es una hermosísima contribución a la historia del periodismo y de Cuba, estando en esas páginas todos, desde los de más notoria popularidad y nombradía, hasta los más humildes y modestos trabajadores de los diarios.

ASOCIACION DE REPORTERS DE LA HABANA. — SECCION DE BENEFICENCIA

Como parte fundamental del programa de actos aprobado por el directorio para solemnizar la inauguración oficial de la casa club, figura la realización de una sentida ofrenda floral en el panteón que la Asociación de Reporters de la Habana posee en la Necrópolis de Colón, en memoria de todos los queridos compañeros que descansan en el sagrado recinto y que viven en el pensamiento de los periodistas de la Habana.

Esta sección de beneficencia exhorta a los asociados, familiares, instituciones patrióticas y culturales y amigos de la Asociación para que le acompañe en el piadoso acto, que será presidido por el directorio en pleno y que tendrá lugar el próximo domingo día 30 de los corrientes de 11 a 12 m.

Habana, 26 de octubre de 1927.

Carlos Picazo Falcón, Tomás González Rodríguez, Manuel Quirós Macías, Rafael A. Dávalos, Jesús Soler de la Puente.

PARA SU NIÑO LECHE KEL LA MEJOR

SUS VESTIDOS Y SU CUERPO
INSTANTANEAMENTE LIMPIOS
con COOMSOAP (diga CUMSOP)
PIDA FOLLETO GRATIS a VILLEGAS, 83. Telf. M-2484.

LOS PUNTOS SOBRE LAS iii PARA ENGORDAR (UNICO MEDIO SEGURO)
NO BASTA COMER: ES NECESARIO ALIMENTARSE.
La comida que no se digiere bien, NO alimenta.
Ayude su comida, con ALIMENTO asimilable sin necesidad de digerirlo. Con ALIMENTO que se absorba por el organismo sin cansar el Estómago, sin cansar el Hígado.
Una copa de 100 gramos ——— equivale a ½ lb. de Carne fresca de ternera.
OXOIDE
Alimenta sin cansar el Estómago ni el Hígado.
Contiene mucho Jugo de Carne peptonizado frío, en forma Sabrosa y aromática.
Puede tomarse varias veces al día para aumentar y apurar el Recuperar Carnes y fuerzas.
EL DR. J. A. SIMPSON ANALIZO EL OXOIDE Y DICE: "ES UN JUGO DE CARNE DE 7% DE EXTRACTO CONCENTRADO AL 25%.
EXIJA OXOIDE LEGITIMO
Fabricado por Droguería SARRÁ. La Mayor.
31 EDIFICIOS. 600 EMPLEADOS.

FERROCARRILES UNIDOS DE LA HABANA

AVISO AL PUBLICO

Hasta nuevo aviso y con motivo de inundaciones ocurridas en el Distrito de Güines, no se despacharán boletines y equipajes para o desde lugares situados al Este de Güines en combinación con el Ferrocarril Havana Central, por trenes 22 y 21 entre Güines y Cárdenas.

Los viajeros para esos lugares deberán tomar el tren 13 que sale de Estación Central a las 6.05 a. m. con destino a Colón o el 17 que sale a las 3.25 p. m. con destino a Jagüey, los cuales circularán desviando su recorrido por línea Norte desde Empalme a Guanábana, desde donde volverán a entrar nuevamente a la Línea Sur por Unión. En Unión habrá un tren que podrán tomar los viajeros con destino a lugares comprendidos entre dicho Enlace y Río Seco. Estos trenes tendrán en Güines combinaciones con los eléctricos del F. C. Havana Central que salen de Estación Central a las 7.04 a. m. y 4.04 p. m. respectivamente.

Por tren 11 que sale de Estación Central, con destino a Cienfuegos, a las 10.35 p. m., no se expenderán boletines para San Nicolás, Vegas y Palos, por no tener este tren combinación en Unión para dichos lugares como los anteriores.

Habana, Octubre 26 de 1927.

LA ADMINISTRACION.

Yo Sé. y Vd...?

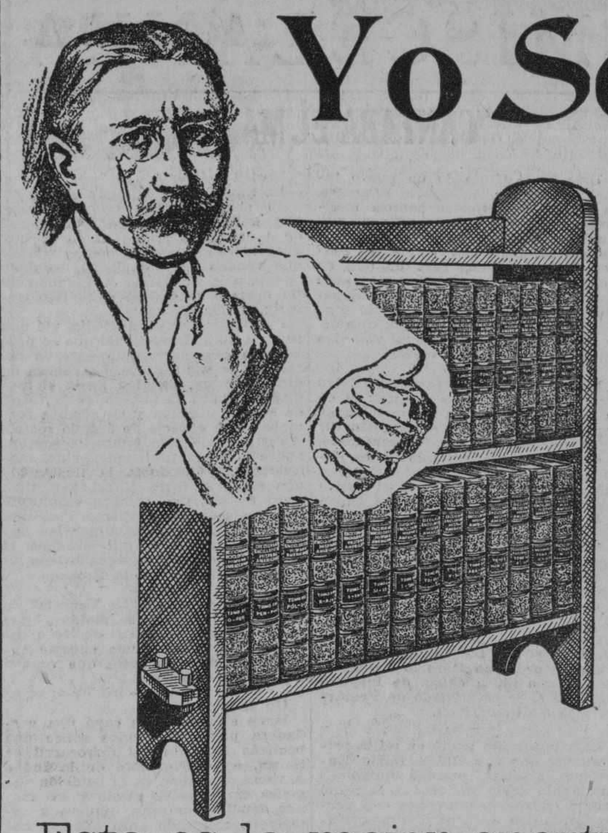

Yo sé.

Poder decir: Yo sé.

Cuán grande es la satisfacción que experimentamos al pronunciar afirmativamente esos dos simples monosílabos. Dos palabras tan cortas y lo que representan para el hombre, en el curso de su vida.

Saber es tener.—El que nada sabe nada tiene.

Poseer el Diccionario Enciclopédico Hispano-Americano representa saber.

Tanto para el hombre erudito como para el de mediana instrucción, es el Diccionario Enciclopédico la más práctica guía general de todos los conocimientos, en donde pueden quedar consultadas y satisfactoriamente resueltas las dudas que acerca de diversas materias se presentan de continuo, lo mismo al profesional, que al estudiante, al literato, al maestro, al comerciante o al obrero.

El Enciclopédico ofrecerá a usted informes y datos tan interesantes y exactos que le permitirán exclamar ¡Yo sé! sin temor de que le contradigan.

Esta es la mejor oportunidad para adquirir el

Diccionario Enciclopédico Hispano-Americano

El único de su importancia totalmente terminado en el idioma Castellano

28 grandes tomos -- 32,000 páginas -- 75 millones de palabras

Desde la A hasta la Z-MAS UN VALIOSO OBSEQUIO

Algunas de las materias tratadas en EL ENCICLOPEDICO

Artes
Letras
Historia
Geografía
Matemáticas
Comercio
Hacienda
Economía
Física
Química
Medicina
Derecho
Ingeniería
Política
Mecánica
Masonería
Agricultura
Minerales
Filosofía
Biología
Agrimensura
Tipografía
Oratoria
Artillería
Fortificación
Optica
Teatro
Pintura
Lingüística
Escultura
Genealogía
Maquinaria
Ferrocarriles
Jardinería
Arqueología
Dialéctica
Retórica
Pedagogía
Metereología
Biografía

AUMENTO DE PRECIO

El precio del DICCIONARIO ENCICLOPEDICO HISPANO-AMERICANO, será definitivamente aumentado, a más tardar, para el día 15 de Noviembre.

Razones poderosas nos obligan a tomar esta determinación, pues, bien es sabido de todos, que el costo en la manufactura de libros ha ido aumentando durante los últimos años, aunque a pesar de ello, hemos tenido verdadero empeño en esperar hasta el último momento para realizar un aumento de precio, el cual nos vemos obligados a llevar a efecto, a más tardar, para la fecha indicada.

Positivamente esta gran obra se ha estado vendiendo en Cuba por un precio mucho más bajo que cualquiera otra obra similar, si tenemos en cuenta su calidad y su gran tamaño. Es más, nosotros mismos hemos estado vendiendo el Diccionario Enciclopédico en otros países, desde hace algún tiempo, a un precio más alto que el que venimos cobrando en Cuba, por la misma obra. Actualmente hemos llegado al límite de nuestra venta al bajo precio ya conocido, siéndonos absolutamente necesario aumentar dicho precio para las colecciones que recibamos en las próximas remesas.

No obstante, dado el número crecido de personas que ya han mostrado interés por el Enciclopédico, y la intención ya manifestada por muchos de realizar su compra en no lejana fecha, consideramos un deber de cortesía comercial brindarles a todos una oportunidad final para la compra de esta obra indispensable, al mismo bajo precio en que actualmente la ofrecemos. Con este fin hemos separado un número limitado de colecciones para venderlas a dicho bajo precio, pero sólo a aquellas personas que se apresuren a enviarnos sus pedidos, siendo por lo tanto necesario no dejar transcurrir los días.

Sean o no vendidas para mediados del mes de Noviembre las colecciones que tenemos reservadas, el

DICCIONARIO ENCICLOPEDICO HISPANO-AMERICANO

Será Definitivamente Aumentado de Precio a más tardar.

EL PROXIMO DIA 15

Así como también habrá cesado para esa fecha la Doble Oferta Extraordinaria de Obsequio que actualmente hacemos a los compradores de dicha obra.

Algunas de las materias tratadas en EL ENCICLOPEDICO

Gramática
Literatura
Antigüedades.
Arte Militar
Marina
Música
Poesía
Industria
Navegación
Higiene
Historia Natural
Farmacia
Esgrima
Astronomía
Bibliografía
Metafísica
Lógica
Jurisprudencia
Legislación
Horticultura
Imprenta
Mitología
Dibujo
Astrología
Geometría
Teología
Veterinaria
Tauromaquia
Etimología
Algebra
Iconografía
Administración
Filosofía
Heráldica
Aritmética
Geología
Analogía
Trigonometría
Estética
Etc., Etc., Etc.

DE VENTA EXCLUSIVAMENTE POR

W. M. JACKSON, Inc.

EDITORES

OBRAPIA 22, esquina a San Ignacio

Teléfono A-9036. Habana. Apartado 2129.

Con sólo $5.00 de contado recibe usted la obra completa, es decir, sus 28 grandes tomos, más un OBSEQUIO EXTRAORDINARIO que ofrecemos sólo a aquellas personas que nos hagan sus pedido en seguida; pudiendo abonar el resto del importe de la obra, por mensualidades de $7.00, $8.00 ó $9.50, según la encuadernación que usted elija.

Mucho nos agradaría recibir su visita para poderle mostrar, sin compromiso alguno de su parte, las ventajas de EL ENCICLOPEDICO, así como sus distintos estilos de encuadernación.

Pero, si usted no tiene oportunidad de venir a examinar los libros en nuestra oficina y Exposición permanente, Calle de Obrapía 22, esquina a San Ignacio, pídanos informes detallados por correo.

MANDE ESTE CUPON HOY MISMO

Mar-10-27-27.

W. M. Jackson Inc.
Apartado 2129.
Habana.

Sírvanse enviarme, sin compromiso alguno por mi parte, informes detallados del Diccionario Enciclopédico Hispano americano.

Nombre ..
Ocupación ..
Calle y número ..
(Si es en la Habana, diga entre qué calles)
Ciudad ..

M.E.C.D. 2016

Contusiones-Torceduras

Aplíquese el Linimento de Sloan. Restablece la circulación normal, disipa la congestión . . . y —*el dolor desaparece*

Linimento de Sloan
—mata dolores

Para reumatismo, resfríos y dolores musculares

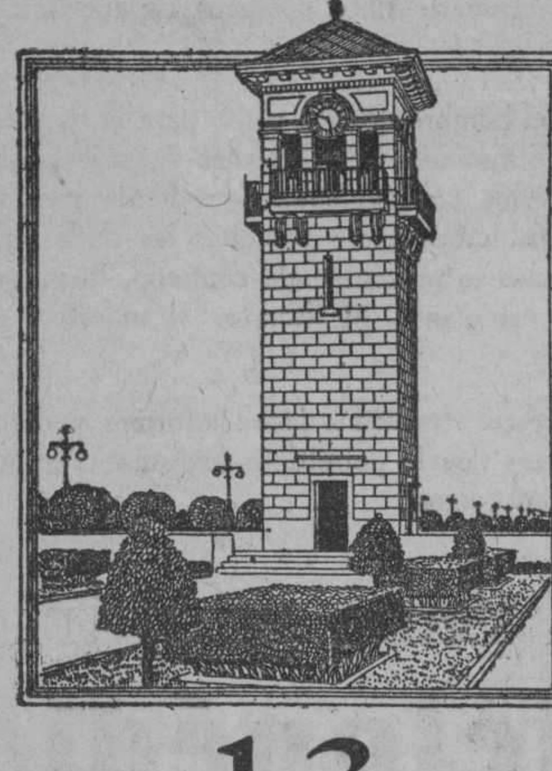

13

NUEVAS RESIDENCIAS

Han empezado a construirse durante Agosto y Septiembre en nuestro reparto.

SI USTED

tiene intenciones de adquirir solares cómprelos ahora pues cada día que demore mayor precio tendrá que pagar.

Y SI USTED

tiene terreno adquirido ya aproveche la oportunidad de fabricar en estos momentos económicamente; y, a la par que hace una sólida inversión, cada día que pase su propiedad aumentará de valor.

REPARTO MIRAMAR Y ALTURAS DE MIRAMAR

Administradores: Enrique A. Sardiña y Nicolás G. Mendoza.

AMARGURA, 23. TELEFONO A-1833

Los Nuevos Aranceles de Cuba

Magnífica edición de los Nuevos Aranceles de Aduanas, copia íntegra de la edición oficial, con impresión clara y buen papel.
Precio del ejemplar a la rústica.. .. .. $1.00

NUEVOS ARANCELES DE ADUANAS

También estamos imprimiendo una edición de estos nuevos aranceles, con notas, aclaraciones y comentarios a cada partida, por don Francisco Cuenca. Esta edición, además de los datos de gran utilidad que se ofrecen en las notas, llevará un índice para hallar en un momento el artículo y la partida que se necesite.

Como esta edición no estará lista hasta dentro de un mes aproximadamente, rogamos a quienes nos han hecho encargo de ella nos digan si desen la copia de la edición oficial que podemos servirles inmediatamente o si desean esperar a la publicación de la edición comentada por don Francisco Cuenca.

ALMANAQUE JUDICIAL PARA 1928

Este ALMANAQUE JUDICIAL PARA 1928, ha sido confeccionado por el DR. CARLOS M. MORAN y contiene, además de los días hábiles, almanaque de meses y uno anual, los nombres de los Jueces y Secretarios de todos los Juzgados de la Habana, con sus direcciones y teléfonos. Tiene también la tarifa del timbre y los términos judiciales en todos los casos.
Precio del Ejemplar.. .. .. $0.80
Al interior de la Isla, lo remitimos franco de porte.

ULTIMAS NOVEDADES

LOPEZ UREÑA (F.)—AFECCIONES DEL RAQUIS. Contiene: Particularidades anatómicas y fisiológicas, deformidades congénitas y adquiridas, enfermedades aquilosantes, procesos infecciosos, tumores, etc. Edición ilustrada. Madrid, 1927. 1 tomo en cuarto, a la rústica.. .. .. $2.50
DINER (MARCOS).—CONFERENCIAS DE CLINICA DE ENFERMEDADES INFECCIOSAS.—Examen de los diversos métodos modernos en uso y sus resultados. Buenos Aires. 1 tomo en cuarto, a la rústica.. .. .. 7.00
CEJADOR Y FRAUCA (D. JULIO).—HISTORIA DE LA LENGUA Y LITERATURA CASTELLANA. Comprende desde los orígenes hasta Carlos V. Madrid, 2 tomos en cuarto a la rústica. 5.50
FITZMAURICE-KELLY (J.) HISTORIA DE LA LITERATURA ESPAÑOLA. Nueva edición. Madrid. 1 tomo en cuarto encuadernada en pasta española.. .. .. 4.50
CERVANTES SAAVEDRA (MIGUEL DE).—ENTREMESES. Edición anotada por Adolfo Bonilla San Martín. Este ejemplar es de hilo y lleva el número 162 de la edición hecha por la Asociación de Librería de España. Madrid. 1 tomo en cuarto encuadernado en pasta española.. .. .. 3.50
BELTRAN Y GONZALEZ (RICARDO).—INSTITUCIONES GEOGRAFICAS Y PRINCIPIOS GENERALES DE GEOGRAFIA. Obra declarada de Mérito por la Academia de Historia. Madrid, 1 tomo en octavo mayor encuadernado.. .. 2.50
MEYER-LUBKE (W).—INTRODUCCION A LA LINGUISTICA ROMANICA. Versión de la tercera edición alemana, con notas y adiciones de Américo Castro. Madrid. 1 tomo en cuarto encuadernado en tela.. .. .. .. 2.50
JOSE ZORRILLA.—RECUERDOS DE TIEMPO VIEJO. Ejemplar raro. Barcelona 1880. 3 tomos en cuarto, encuadernados en pasta española.. .. .. .. 10.00
CRISTOBAL DE CASTILLEJO.—OBRAS, II. Obras de amores, de conservación y pasatiempo. Colección Clásicos La Lectura, tomo 79. Madrid. 1 tomo en octavo encuadernado en valenciana.. .. .. .. 2.00
DEWEY (JOHN).—FILOSOFIA DE LA EDUCACION. LOS VALORES EDUCATIVOS. Madrid, 1 tomo en 8o. a la rústica.. 1.00
CABELLO LAPIEDRA (LUIS MARIA).—LA BATALLA DE SAN QUINTIN Y SU INFLUENCIA EN LAS ARTES ESPAÑOLAS. Estudios históricos. Madrid, 1 tomo en 8o., a la rústica.. .. .. .. 1.20
MOSEN DIEGO DE VALERA.—CRONICA DE LOS REYES CATOLICOS. Edición y estudio crítico de Juan M. Carriazo. Publicada por la Junta de ampliación de estudios históricos. Madrid, 1927. 1 tomo en cuarto, en pasta española.. .. 4.50
LENOIR (ALFRED).—ANTHOLOGIE D'ART SCULTURE. PINTURE. Oriente. Grecia, Roma, Edad media, Renacimiento y Epoca contemporánea. Monumental edición con más de 200 fotografías de obras de arte notables. París (Texto francés). 1 tomo en cuarto mayor encuadernado.. .. .. 5.00
SAINZ RODRIGUEZ (PEDRO).—INTRODUCCION A LA HISTORIA DE LA LITERATURA MISTICA EN ESPAÑA. Madrid. 1 tomo en 4o., a la rústica.. .. .. 2.00
VILLA URRUTIA (MARQUES DE).—MUJERES DE ANTAÑO. TERESA CABARRUS (Madame Tallien). Edición ilustrada con tres retratos. Madrid. 1 tomo en 4o., a la rústica.. .. 2.60
PASCAL.—PENSAMIENTOS. Nueva Biblioteca Filosófica. Madrid. 1 tomo en 8o., a la rústica.. .. .. 1.20
TOLSTOI (LEON).—CUAL ES MI FE. LA IGLESIA Y EL ESTADO. Madrid. 1 tomo en 8o., a la rústica.. .. .. 1.00

"LA MODERNA POESIA"
Obispo 135. Apartado 605. Teléfonos A-1171, 1172 y 1173. Habana.

"CERVANTES"
Avenida de Italia 62. Apartado 1115. Teléfono A 4958. Habana.

MISCELANEA

"CANTABA EL MAR AZUL"

Este es el título de un nuevo tomo de poesías de Rosario Sansores, la inspirada e ilustre poetisa mejicana. Y es también la primera vez que al acusar recibo de un tomo de versos lo hago con verdadero placer. En mí, quizás rara manera de pensar, cuando ensimismado arde entre mis dedos un cigarro Especial de La Gloria, he meditado muchas veces sobre la poesía, llegando a la conclusión de que solo las mujeres deben hacer versos.

Ver a un hombre cantando a las aves, al mar y a los murmullos de la enramada, es una de mis tantas repulsiones, como lo es también oir a un modisto hablar de entredoses, y contemplarlo adornando trajes para damas.. ¿Es malo eso? No digo tanto; pero tampoco lo es el quimbombó, y antes dejo que me aspen a tener que ingerir esa vianda pegajosa muy a propósito para pegar sobres y fajas a periódicos, donde siempre se ensalzan productos cual la sidra Cima y el coñá Especial de Pemartín.

Así, la poesía, tan delicada cuando no es vanguardista, debiera estar reservada solamente a las féminas, sobre todo si son tan bellas, delicadas y elegantes como Rosario Sansores, que es una musa capaz de inspirar más que el jerez-quinado de Pemartín y la maltina Tívoli.

Esta impresión nació en mí la primera vez que ví a Rubén Darío. Entre las muchas poesías malísimas que había leído de este señor, me deleité en varias ocasiones con versos brillantes e inspiradísimos. Entonces me imaginé a Ruben, algo tan elegante como las corbatas Rusquellanas y tan pulido cual las piedras preciosas que vende "Le Trianon" en Galiano 91.

La vista de este señor (q. e. p. d.) fué un fracaso. Grueso, colorado, apoplético y bastante desaliñado en su persona, parecía más apropósito para cargar cajas de chocolate de La Gloria, que para escribir versos con aquellas manazas toscas y velludas.

Yo no digo que no sea una de tantas rarezas mías; pero enamorado sempiterno de la estética, tampoco transijo con que una mujer fea sea poetisa. No, las mujeres feas harán muy bien en ponerse a despachar vermú Pemartín o gofio superior de La Favorita, pero que dejen en paz a las musas, por Dios lo pido.

En cambio las mujeres bellas que hacen versos sonoros debieran tener un altar en cada corazón masculino y debiéramos rendirles tantos homenajes admirativos como discos nuevos para fonógrafo hay en la "Casa Iglesias" de San Rafael 46.

Al lector le estará chocando que en vez de hablar del libro, deje volar mi fantasía por otros derroteros. Pero es que no lo creo necesario. Rosario Sansores es tan conocida como poetisa exquisita, cual las transparentes medias de seda que casi regalan en Los Precios Fijos, Siendo ello así, me basta significar que escribiendo a la autora al apartado 2094, se recibirá a vuelta de correo un ejemplar de "Cantaba el mar azul", teniendo presente que a la carta ha de acompañar un giro de un peso con veinticinco centavos, ya que las poetisas, por muy ideales que sean, necesitan tomar de vez en cuando gaseosa o naranjada de "La Habanera" y paladear los ricos panellets y huesos de santo que elabora "El Moderno Cubano" de Obispo número 51.

Y para que resplandezca mi sinceridad, no abandonaré este tema sin antes hablar del defecto que le encuentro al libro. He meditado mucho antes de decirlo, pero "Tartarín de Tarascón" abunda en la misma idea.

Este libro cantarín tiene un tesoro casi escondido. En las primeras páginas aparece el retrato de la autora; mostrádselo a la Venus de Milo y se quiebra el mármol. Si llega a poner la foto en la portada arrebata y enloquece cual arrebatan a las damas los chicos bien con sus pañuelos Rusquellanos.

Se vé, pues, que esta poetisa está reñida con Mercurio. Y como ya creo haber dicho bastantes vulgaridades, voy a cerrar con broche de oro, como dicen los oradores cursis, la primera parte de esta "Miscelánea", copiando un bello soneto. Helo aquí:

SENSITIVA

Como la sensitiva, me he replega-
(do entera,
para que la mirada profanar no pu-
(diera
ni mi emoción callada ni mi intacta
(ternura,
y es por eso que muchos me imagi-
(naron dura.

Escudada en mi orgullo, puse es-
(pecial empeño
en ocultar el rico tesoro de mi sueño.
El mundo nunca juzga más que por
(la apariencia.
¿Bucear las almas? ¡Pocos apren-
(dieron tal ciencia!

Y es por esto que nadie descubrirá
(el secreto
que guarda en lo más hondo mi co-
(razón inquieto...
Incomprendida siempre, voy por la
(vida sola.

Y cuando alguna mano pretendió
(sujetarme,
plegándome violenta para no rebe-
(larme,
como las sensitivas, apreté mi corola.

Hay ternura y emoción en los versos de Rosario; hay sentimiento; hay inspiración y hay que comprar el libro para saborear las demás poesías que no tienen desperdicio, ya que para leer de gorra basta con el soneto que copié.

.. ..

Los nuevos modelos de zapatos extraelegantes para damas y damitas, véalos en la exposición que tiene La Bomba famosa sita en la Manzana de Gómez. Solo allí reciben la marca "The Charming".

Dice Mr. Edison con la experiencia de sus 78 años de edad que si disminuimos la mitad de lo que comemos no se pierde peso y disfrutamos de mejor salud.

No se me negará que para esta época de penuria, siempre es una noticia agradable.

Ha causado sensación en Santiago de Chile el que un aeronauta de sesenta y tres años se haya elevado en su globo sobre los Andes.

No veo la hazaña. Lo raro sería que fuera el anciano quien elevara al globo.

Algo parecido a lo que decía un periodista americano, quien aseguraba que una noticia de importancia no consistía en que un perro mordiera a una persona y sí que ésta mordiese al perro.

Pruebe con el cicatrizante "Arnao" y verá que su herida empieza a cicatrizar rápidamente. Pídaselo a su boticario y para comprar al por mayor diríjanse a los señores José María González y Co. de Sagua la Grande.

Varias curiosidades.
El espectro de la torre Eiffel.
El profesor Chauveau, de París, que goza en la ciudad "Lumiere" de tanta popularidad como la que goza entre nosotros la bomba "Cuba" que venden en Obrapía 70, ha dado cuenta a la Academia de Ciencias de un curioso fenómeno meteórico observado por él.

Próximamente al mediodía, vió una sombra de la torre Eiffel que se proyectaba casi horizontalmente en dirección de sur a norte. La cabeza de dicha sombra, dirigida hacia el mediodía, tocaba la cabeza de la torre, de suerte que ésta y su sombra formaban una especie de ángulo recto.

Vista desde otro punto, la sombra aparecía en la prolongación del monumento, y producía la ilusión de una segunda torre Eiffel, invertida. Pero no era una sombra resultante de un efecto de espejismo, sino una imagen real proyectada por las nubes, análoga a la que produce el fenómeno clásico designado con el nombre de espectro de Brocken.

No olvide que en "La Venecia" de O'Reilly 54 tienen la moldura que usted necesita para su cuadro o retrato. Hay también una enorme variedad de porta-retratos que venden a precios económicos.

Un tren de monos.
Hace algunos años cayó una verdadera plaga de monos sobre una pequeña estación del ferrocarril de Saran, en el Noroeste de la India. A veces quedaban en la estación vagones cargados de grano y los monos acudían en gran número a comérselo, rasgando para ello las cubiertas de lona de los vagones.

Los empleados del ferrocarril no podían descansar, porque tenían que estar conteniendo constantemente aquella invasión de simios con su saqueo correspondiente y a pesar de todas las medidas que se tomaban, los monos se hacían cada vez más descarados y no temían a nadie hasta que al fin se le ocurrió a un guarda una ingeniosa estratagema. Durante varios días él y sus compañeros cubrieron los tejadillos de los vagones con frutas de diversas clases, con lo cual lograron atraer a toda la colonia de monos, los cuales no viéndose molestados por nadie, perdieron el poco miedo que tenían al hombre.

Pero una mañana cuando más entusiasmados estaban comiendo en lo alto de los vagones, el tren echó a andar de pronto, y los monos aterrados, en vez de arrojarse al suelo permanecieron agazapados, agarrándose unos a otros para no caerse, hasta que el tren se detuvo en medio de una selva, bastante lejana. Al ver inmóvil el convoy lo simios no esperaron a que nadie viniera a hacerlos apearse. Todos se arrojaron a escape al suelo y desaparecieron entre los árboles. Desde entonces no han vuelto a molestar a los trenes.

Si necesita usted hacer algún trabajo de carpintería utilice el "Beaver Board" y le dará un espléndido resultado ahorrando a la par muchísimo tiempo. Solo se vende en la ferretería de Los Dos Leones, sita en Galiano y Virtudes.

El santo patrón del foot ball.
Los jugadores de foot ball tienen un santo patrón, que si bien no ha sido canonizado, merece serlo en opinión de muchos.

En 1520, un muchacho llamado Hugo, que era uno de los campeones de foot ball de su tiempo, tuvo la desgracia de meter la pelota por la ventana de una casa donde vivía un judío, y aunque se ignora si dió al dueño o a alguna persona de su familia, lo cierto es que el judío se encolerizó y asesinó a Hugo asestándole una puñalada en la espalda.

Los ingleses sintieron mucho la pérdida de su campeón, castigaron severamente al asesino, e hicieron, un espléndido funeral al muerto, rindiéndole tantos honores como a un santo. Con motivo de su muerte, se escribieron versos, malos, pero versos al fin, en que se ensalzaban las virtudes del joven Hugo y sus proezas como jugador de foot ball igual que ensalzan los buenos fumadores los Petit Cetros de Partagás.

El foot ball se prohibió en tiempos de la reina Isabel de Inglaterra, por motivo de la extraordinaria brutalidad con que se jugaba, y el rey Jacobo I prohibió en su corte los "bárbaros y violentos ejercicios como el foot ball... Pero a pesar de las prohibiciones, los chicos de Londres andaban a puntapiés con las pelotas por las calles de Londres, para entrar en calor durante el invierno, y según la historia, el año 1665, que fué extraordinariamente frío, las calles de Londres estaban llenas de pelotas de jugar al foot ball.

Antes de que se anule la concesión debe usted procurar que le entreguen GRATUITAMENTE un pomo de Grippol Bosque, si hoy no tiene catarro para curarlo cuando lo tenga. Le basta presentar este recorte para que en Tejadillo 36 bajos se lo sirvan.

Efemérides.
1864.—(Octubre 27). Gerardo Barrios se fuga a Costa Rica.
1807.—Tratado de Fontainebleau entre España y Francia.
1809.—Combate de Irupana (Alto Perú) por el general Tristán.
1475.—Cortes de Santa María de Nieva por Enrique IV.
1905.—Llega a Lisboa el presidente de la república Mr. Loubé.
1927.—Se avisa a los buenos gastrónomos que en el restaurant del "Hotel Gran América" de Industria y Barcelona, se come muy bien y barato.
1553.—Calvino hace quemar al sabio Miguel Servet, por hereje.
1352.—Tratado de Lyon entre Juan el Bueno y Amadeo VI de Saboya.

MARMOLES LOS MEJORES. "CASA MANFREDI".

Horóscopo del día.
Los nacidos el 27 de octubre tendrán amores desgraciados.

La nota final.
Buena contestación.
La señorita entra en su habitación y sorprende a la criada poniéndose colorete ante el tocador.
—¡Cómo! ¿Usted pintándose en mi tocador?... ¡Esto sí que es original!
—No, señorita, es copia.
—¿Qué ha dicho usted?
—Claro, yo no hago más que copiar a usted.

Honre la memoria de su deudo ofrendándole una corona de biscuit o flores naturales. Véalas en Sol 70.

El colmo de un fumador.
Fumar en una pipa... de vino.

Luis M. SOMINES

UNA CAIDA

Emilio Rivas González, vecino de Marta Abreu 63, sufrió una contusión en la muñeca derecha al caerse de modo casual por la escalera de su domicilio.

PARA EL **ASMA ó AHOGO** TOME **"SANAHOGO"**
FÓRMULA ESPECIAL 20 AÑOS DE EXITOS

PROTESTA CONTRA EL CREMATORIO DE ANIMALES MUERTOS

Los doctores Ramos y Albertini estudiarán los medios educativos contra la enfermedad del cáncer

JUNTA NACIONAL DE SANIDAD Y BENEFICENCIA

Bajo la presidencia del Dr. Antonio Ruiz Albertini y con asistencia de los Dres. Matías Duque, Hugo Roberts, Francisco Pérez, López Silvero, Juan A. Cosculluela, Francisco J. de Velasco, Domingo Ramos y el Dr. José Antonio López del Valle que actuó de Secretario celebró sesión la Junta Nacional de Sanidad y Beneficencia habiéndose tratado los siguientes asuntos.

Pasar a sus antecedentes el escrito de la Dirección de Ingeniería sobre un Proyecto de Cementerio, en Piedrecita, Florida ya resuelto por esta Junta.

Unir a sus antecedentes el escrito del Supervisor de Sanidad de Camagüey sobre exhumación y traslado de restos del Arzobispo Francisco de Paula Barnada.

Conoció la Junta de un escrito del Sr. L. Nuñez y un telegrama enviado al Honorable Sr. Presidente de la República por el Alcalde Municipal de Regla protestando contra un funcionario del crematorio de animales muertos y aprovechamiento industrial de los Sres. Alvarez y Pereda instalado en la finca La Ciruela en el término municipal de Guanabacoa, acordándose pasar estos antecedentes al Director de Ingeniería Sanitaria Nacional en donde obra el expediente de este crematorio.

Fueron pasados a ponencia los siguientes asuntos: Expediente sobre el acueducto de Camajuaní. Cuaderno sobre solicitud de licencia para un depósito de madera en Avenida de México "Antigua Quinta del Rey", a instancia de Antonio Durá y Cía, Cuaderno sobre consulta del señor Pedro Morales a nombre del Sr. José Díaz sobre modelo de edificación para un edificio en la calle de Basarrate.

Se aprobaron los siguientes informes: Del Vocal Ingeniero devolviendo el expediente que trata de los desagües del Central Estrada Palma en Manzanillo por carecer de antecedentes precisos y planes adecuados. Del Director de Ingeniería Sanitaria Nacional, favorable a la solicitud del Sr. Emilio Blanco para la reconstrucción de una casa destruída por el Ciclón en la calle Avenida Central entre primera y segunda en el reparto Miraflores. Del Dr. Ramos sobre Proyecto de Pabellones en la casa de Salud "Hijas de Galicia". Del Vocal Ingeniero sobre la paralización de las obras de explotación de una cantera anexa al Balneario Martín Mesa en el Mariel a fin de unir este asunto a sus antecedentes. Del Vocal Ingeniero favorable al Proyecto de Matadero Municipal para Limonar y Coliseo en el término municipal de Guamacaro. Del Sr. Director de Ingeniería Sanitaria Nacional favorable a un proyecto de Cementerio Israelita en la Finca conocida por Carral en el barrio de Cojímar frente al kilómetro 11 de la Calzada de Guanabacoa a Campo Florido presentado por la Institución "Unión Israelita Chevet Ahim".

A propuesta del Dr. Matías Duque se acuerda designar a los doctores Domingo Ramos y Antonio Díaz Albertini para que estudien las reglas que deban señalarse como medios educativos contra la enfermedad del cáncer.

the **MARMON 8**

La Elocuencia De Estas Seis Letras

Maravilla en la técnica.
Aceleración inmediata.
Rival supremo de la elegancia.
Motor perfecto y poderoso.
Obra cumbre del automovilismo.
Nivel y guía de lo perfecto.

¡Esto es un MARMON 8!

Salón de Exposición:

PLA AIXALA y Cía.

MARINA Y PRINCIPE. HABANA

NEVERA ELECTRICA KELVINATOR

La verdadera refrigeracion electrica

Por costo minimo y sin molestia alguna para Ud: trabaja automaticamente- su nevera mantiene igual refrigeración durante el dia y la noche: Trabaja desde 0 grado hasta 10, segun se desee, y, fabrica todo el hielo, mantecado y helado que se necesite.

En un pais tropical como Cuba, la nevera es lo primero

ARELLANO Y CIA

CASA PRINCIPAL: MARTA ABREU (AMARGURA) Y HABANA TELEFONO A.3329
GRATIS SE ENVIA CATÁLOGO A QUIEN LO SOLICITE

M.E.C.D. 2016

París nos Dice.....

...que el terciopelo, será imprescindible este invierno, en los vestidos, para combinar con Mongol Crepé, Flat Crepé, Satín Crepé...

Nosotros, fieles intérpretes de S. M. la Moda, disponemos ya de una soberbia colección de terciopelos, que con placer mostraremos a usted, lectora.

TERCIOPELO DE SEDA, en toda la gama de coloridos, A $4.25.

TERCIOPELOS BROCADOS, de muy bonitos estilos, A $6.50 y $10.50.

En estos días hemos recibido muchas y muy interesantes novedades de capricho; entre ellas Muñecas de Lenci, Bomboneras, Cojines, "Sahset" para pañuelos y ropa interior, etc.

SWEATERS PARA SEÑORAS Y NIÑOS. Surtido extensísimo, desde $1.75 en adelante.

Si a usted le agrada efectuar trabajos de punto de aguja, con Estambres y Céfiros, para cuyos trabajos ha llegado ya el momento, nos es grato manifestarle que tenemos todos los colores, a la venta, desde 15 centavos bola.

Nuestro Departamento de adornos contiene, en enorme cantidad y variedad, los más nuevos estilos de Galones, Pieles, Botones, Encajes de metal, cintas de tisú, golas, canutillos, galones de pedrería..... en fin, cuanto puede necesitarse para el adorno del más caprichoso vestido.

ZENEA (NEPTUNO) La Filosofía Y SAN NICOLAS

PRECIOSO MODELO
En Glacé Encaje.
$12.00

DR. Fco. HERNANDEZ CALZADILLA
Trasladado su gabinete a ESCOBAR 91
Consulta diaria de 2 a 5. Teléfono U-1296
ENFERMEDADES DEL PECHO Y DE LOS NIÑOS

Agua de Colonia :: del Dr. JOHNSON ::
PREPARADA::: con las ESENCIAS más finas ::::
EXQUISITA PARA EL BANO Y EL PAÑUELO
De venta: DROGUERIA JOHNSON, PI MARGALL, Obispo 36, esquina a Aguiar

MÚSICA CLÁSICA Y POPULAR
PARA PIANO, ORQUESTA Y BANDA
METODOS PARA TODOS LOS CONSERVATORIOS
CUERDAS DE TODAS CLASES
ROLLOS PARA PIANOLA
VDA. DE CARRERAS Y CIA.
PRADO 115. TEL. A-3462.
HABANA.

PARA SUS ANUNCIOS LLAME A
HIGINIO GARCIA Y GARCIA
Propagandas Comerciales e Industriales
POCITO Y SAN LAZARO. VIBORA
TELF- I-4798

HABANERAS

GRAN BODA EN NUEVA YORK

EN LA IGLESIA DE ST. MALACHY

Ivonne Giberga y Raúl A. Santamaría.

Una boda elegante.
Celebrada en Nueva York.
Cubanos los novios, pertenecientes, por igual, a distinguidas familias de esta sociedad.
Joven parejita.
Digna de ser feliz.
Ella, la dulce fiance, es la señorita María Zita Giberga y Silva, la airosa, fina y graciosísima Ivonne.
Ante sus encantos se rindió, en capitulación gloriosa, el señor Raúl Antonio Santamaría y Godinez.
Las invitaciones estaban hechas para la Iglesia de St. Malachy.
En una fecha histórica.
El 12 de octubre.
A las nueve de la noche, hora fijada para la ceremonia, hacía su aparición en el templo la comitiva nupcial.
Fué saludada desde lo alto del coro a los dulces acordes de la Marcha de Esponsales.
Muy celebrada Ivonne.
Elegantísima.
El traje que llevaba, de satín bordado en cristal y pedrería, era suntuoso.
Coronaba su figura, como puede observarse en la fotografía que ilustra esta página, un ramo de pequeños azahares prendido sobre el encaje del regio velo.
En sus manos, completando las simbólicas galas, un artístico bouquet.
Precedida llegó hasta el altar de dos flower girls, María Argentina Flores y Alicia Emilia Huber, niñas las dos, a cual más encantadora.
Tras ella un lindo paje, el niño Bernardo Rafael Navarro, hermano del novio.
Y como damas del séquito nupcial las bellas señoritas Abigail E. Alfaro e Inés María Navarro.
El padre de la novia, el culto y distinguido ingeniero Ovidio Giberga y Galí, fué el padrino de la boda.
Y la madrina, la señora de Navarro, Graziella Godinez, madre de Raúl Antonio.
Testigos.
Dos por los novios.
El doctor Francisco Taquechel, de temporada actualmente en Nueva York, y el distinguido joven Julián Salup Juelles, attaché a la Legación de Francia en la Habana.
La parte musical de la ceremonia, selecta, lucidísima, estuvo a cargo de una aplaudida cantante del Metropolitan, el tenor Brieño, de Panamá, la señorita María Hernández, notable soprano cubana y el pianista Arturo Martel.
Entre la concurrencia, en término principal la señora madre de la novia, la interesante dama Carolina Silva de Giberga.
Caridad Barrueco de Taquechel, Belita Domínguez de Angulo y Piedad Romeu de Velasco.
Mrs. Huber.
Mrs. Eva Conover.
Adelina Palma de Flores, Felicia F. de Patterson, María Torres de Tornabell, Elena G. de Aragoz y Ofelia A. de Briceño.
Las señoras de Arteaga, de Pola, de Grave de Peralta y de Segrera.
Angela de Patterson.
María C. de Huber.
Y Mrs. Marxuach, Mrs. Koenig, y Mrs. Hirsch, completando el grupo de damas.
Señoritas.
La linda Mercy Taquechel.
Olga Grave de Peralta, Cheché Arteaga, Teresa Betancourt, Elena Sollozo, Constante Canover, Doris Mc Cutchins...
La de Marxuach.
La de Salinas.
Y ya por último, la que es una de las amigas predilectas de la novia, la encantadora Fifí Tarafa.
Los caballeros formaban un grupo numeroso entre la distinguida concurrencia.
A todos se obsequió con un buffet magnífico en la residencia de los padres del novio, en Central Park West, 320, Nueva York.
El simbólico weding cake resaltaba en el centro de la mesa rodeado de flores.
Ivonne y Raúl.
Reciban mi felicitación.

(Continúa en la pág. SIETE)

NOTICIAS DE LOS JUZGADOS

LA AGRESION A UN ABOGADO CAUSO AYER UN GRAN ESCANDALO EN EL JUZGADO MUNICIPAL DEL VEDADO

El agredido sufrió la fractura de los huesos cuadrados de la nariz y su agresor fué detenido y procesado en causa por lesiones graves, señalándosele fianza de trescientos pesos

En el Juzgado Municipal del Vedado se promovió ayer mañana un fuerte escándalo, teniendo necesidad de intervenir la policía, que detuvo a uno de los promotores y condujo a Emergencias al lesionado.

El doctor Sergio Moré, abogado que dirige la acción establecida por una denuncia contra el señor Benito Lagueruela, fué agredido por un hijo de éste, el señor Francisco Javier Lagueruela, que se encontraba en el Juzgado en unión del señor Esteban Yaniz.

Según declaró el doctor Moré la agresión fué tan inesperada y rápida que no pudo repelerla, y solamente pudo dar algunos puñetazos que alcanzaron al señor Yaniz.

El referido doctor fué asistido de la fractura de los huesos cuadrados de la nariz y contusiones en la cara.

Su agresor, el señor Lagueruela, fué presentado al Juez de Instrucción de la Sección Cuarta, que le procesó en causa por lesiones, señalándole fianza de 300 pesos, que prestó, quedando en libertad.

QUERIA EMBARCAR CON EL PASAJE DE OTRO EMIGRANTE

El Secretario de la Junta Consular de Emigración Española, señor Santiago R. Llera, solicitó la detención de José Casas Rodríguez, español, de 29 años, agente de los vapores de la Compañía Holandesa y vecino de 10 de Octubre 110, y de Angel Sabalegiu y Casaleis, español, de 24 años, vecino de la Avenida del Brasil. Este se presentó en la Junta, pretendiendo embarcar para España con pasaje gratuito expedido a nombre de Celestino Pensado, a cuyo fin cambió el retrato de Pensado por el suyo en la tarjeta de identidad que se les facilita para embarcar. Esa tarjeta le había sido facilitada por el agente Casas, por 5 pesos. Ambos ingresaron en el vivac.

AMENAZAS DE MUERTE

El vigilante número 1353 detuvo ayer a Santiago Rodríguez Pérez, vecino de San José, 123, a petición de Sergio Lainez, vecino de Egido, 153.

Declaró Lainez que Santiago le había amenazado de muerte, diciéndole que si no retiraba una denuncia que tiene presentada contra él en el Juzgado Correccional, le mataría.

BILLETE FALSO DE 20 PESOS

Ernesto Torres, dependiente de la vidriera de cigarros y billetes de lotería sita en Mercado de Tacón, 66, solicitó del vigilante 218 de la Policía Nacional que fuera rápidamente a la vidriera, donde su principal tenía detenido a un individuo, al parecer español, que le había dado un billete falso de 20 pesos en pago de una compra que allí efectuó.

El vigilante acudió, pero el individuo se le había escapado al dueño de la vidriera. El billete no pudo ser ocupado, porque aquél, según declaró, lo rompió en pedacitos al dárselo y ver que era falso.

PROCESADO

Fué procesado en el Juzgado de Instrucción de la Sección Cuarta, por lesiones por imprudencia, señalándosele fianza de 300 pesos, José Molina Rodríguez.

La labor rendida por la Secretaría de Estado se dará a conocer en el Club Rotario

Mañana se efectuará una interesante sesión rotaria, a la hora y en lugar de costumbre, el roof del hotel Plaza.

Se tratará en dicha reunión sobre la labor que la Cancillería Cubana ha venido realizando en el extranjero, en relación con el comercio exterior de la República, que puede calificarse de noblemente patriótica.

Informarán acerca de esos trabajos—ocupando puestos de honor—el doctor Miguel Angel Campa, Subsecretario de Estado; el señor Angel Solano, Jefe de la Oficina del Comercio Exterior y Rafael Martínez Ibor, Jefe de la Oficina de Información.

A esta sesión, que habrá de ser de gran importancia, asistirá la mayor parte de los miembros del Club Rotario de la Habana.

Columna de Defensa Nacional

HOMENAJE EN MEMORIA DEL EX PRESIDENTE DON TOMAS ESTRADA PALMA

En la última junta efectuada por esta patriótica institución bajo la presidencia del señor Antonio Navarrete de Córdoba y actuando de secretario los señores Luis Valdés y Mario R. Bomballer, se adoptaron los siguientes acuerdos:

Asistir hoy, 27 de octubre, a las diez de la mañana, al homenaje de la Institución Nacional de Patriotas ante la estatua del inmortal almirante Cristóbal Colón, con motivo del aniversario del descubrimiento de Cuba.

Efectuar el próximo cuatro de noviembre, a las cuatro de la tarde, ante la estatua del ex presidente de la República Don Tomás Estrada Palma, en la Avenida de los Presidentes (Vedado) homenaje tradicional de esta Institución a tan digno compatriota. Invitar para dicho acto al Honorable señor Presidente de la República, señores secretarios del Despacho, gobernador, alcalde y demás autoridades.

Enviar una comunicación al señor Victoriano Martínez, natural de España, propietario de la finca Carreño, en Managua, congratulándolo por izar todos los domingos dicho señor la bandera cubana en el sitio en que cayera para siempre el general Adolfo del Castillo. El presidente informa que en nombre de la Institución felicitó al Honorable señor Presidente de la República, y al señor secretario de Hacienda, por la implantación de los nuevos aranceles aduanales.

El señor Valero dió lectura a un proyecto suyo sobre creación de Bancos Agrícolas, y se acordó pasarlo a estudio de la Comisión de Asuntos Económicos.

Por indicación del señor Vidal se acordó dirigirse al señor secretario de Gobernación expresándole que so pretexto de la aprobación de los nuevos aranceles que en nada afectan a los artículos de primera necesidad, algunos comerciantes están aumentando los precios de los mismos, en perjuicio del pueblo.

Todos los asambleístas se pusiéron en pie por ser la fecha del fallecimiento del patriota general Adolfo del Castillo, por indicación del comandante Fernández de Castro.

GRANDES ALMACENES
Fin de Siglo
HIC NOVVM

Cada peso que usted gaste ahora en prendas de abrigos para sus niños

comprándolas en "FIN DE SIGLO", es una inversión que le rendirá un doble interés:

En Salud:

—porque estará usted prevenida contra los cambios bruscos de temperatura, a los cuales los niños son especialmente susceptibles.

A $3.50

el sweater de niña ilustrado en el diseño. Es de pura lana y seda, combinación muy suave y de mucho abrigo, sin ser sofocante. El tejido, sumamente duradero. Tenemos estos sweaters en todos los colores de moda y en tallas para niñas de 3 a 6 años.

EN EL DEPARTAMENTO DE SEDERIA

Cinturones para Señoras

Marca **Suedine**, de 1¼, 1½ y 2 pulgadas, en color entero o con bordados de metal y de seda. Colores surtidos muy originales. A 75 cts., 90 cts.

$1.00, 1.40 y 2.00

PIELES

para abrigos, en todos los anchos, colores y clases. Ofrecemos un gran surtido, a precios sumamente bajos.

HEBILLAS Y BROCHES

Se acaba de recibir una variadísima colección, en la cual usted seguramente podrá encontrar cualquier tipo o estilo que desee.

OTRAS MUCHAS NOVEDADES ATRACTIVAS

En Economía:

—porque los precios actuales de FIN DE SIGLO son "de eliminación", ajustados al nivel mínimo de toda la temporada invernal venidera.

A $8.75

el abrigo de paño de lana, para niños de 2 a 7 años, representado en nuestro diseño. El género es de calidad excelente y gran resultado. La prenda va forrada con esmero, y toda la confección es muy fina. Los tenemos en variedad de colores.

EN EL DEPARTAMENTO ECONOMICO DE SAN JOSE 16 y 18

TELAS

A 25 cts.
Sargas de algodón de buena calidad, en todos los colores.

A 35 cts.
Sargas de algodón de superior calidad y de una vara de ancho, en surtido completo de colores.

A 55 cts.
Crepé de algodón de muy buena clase, de una yarda de ancho, en extensa variedad de tonalidades.

A 85 cts.
Sargas de lana excelentes, de un metro de ancho, en todos los colores.

A 30 cts.
Franelas de color entero y estampadas, con bonitos dibujos y colores.

A 50 cts.
Franelas de una yarda de ancho, con muy nuevos dibujos y colores.

TRES ESTILOS MAS DE SWEATERS PARA NIÑOS

Entresacamos los siguientes estilos, al azar, de la espléndida colección que acabamos de recibir:

A $1.10
Sweaters de mezcla de lana, con pintas nuevas, de forma cerrada, con manga larga. Para niños de 3 a 8 años.

A $1.50
Sweaters de mezcla de lana; forma abierta, con bolsillos; en los colores de moda. La talla diseñada, 3 años. Otras a precios proporcionales.

A $1.75
Sweaters de mezcla de lana, para niños. Es de color entero y de forma abierta con manga larga. Talla 8 años. Las demás tallas, a precios proporcinales.

A $2.50, 3.50, 4.00 y 4.50

INMENSO SURTIDO DE SWEATERS PARA niños y niñas de todas las edades, desde un año en adelante. Gran variedad de formas, en colores enteros con arabescos y otros dibujos de mucha originalidad.

¡ES UN REGALO!

100 Máquinas de coser "AMERICA" completamente nuevas, sólo por la pequeña suma de $25.00 cada una, que es menos de la mitad de su valor.

En la Juguetería:

"LA LIRA"
MONTE 15
hoy (Máximo Gómez)

¿Es su espalda una pesada carga?

¿LE duele a usted la espalda día tras día? ¿Sé siente usted envarada y estropeada—de tal modo débil y nerviosa que con dificultad puede dedicarse al trabajo? ¿Cuando la noche llega, se encuentra usted demasiado cansada para gozar de un momento de comodidad o descanso?

Con demasiada frecuencia este estado lo ocasiona la debilidad de los riñones. Cuando los riñones dejan de filtrar como es debido los venenos de la sangre, todo el organismo sufre las consecuencias. Se hacen presente entonces molestosos desórdenes urinarios, junto con dolores de cabeza y vahidos. ¡No permita que el malestar continúe! Dé ayuda a sus riñones con las Píldoras de Foster, antes de que se desarrolle hidropesía, cálculos, reumatismo, trastornos ocasionados por el ácido úrico, o endurecimiento de las arterias. Las Píldoras de Foster tienen una admirable historia del éxito conseguido en tales casos. Por 50 años se han usado en todo el mundo. ¡No haga experimentos—consiga de una vez el remedio que ha probado sus méritos!

PILDORAS DE FOSTER
Para Los Riñones Y La Vejiga
De Venta en Todas Las Boticas

M.E.C.D. 2016

PARA ELLOS Y PARA ELLAS

Por la Doctora Herminia Planas

Calle 15 número 468, entre 10 y 12, Vedado - Habana.

Secretos de una Parisiense. Conocete a ti Misma

Estimada amiga:

El grabado recuerda la conveniencia, para la damita de corta estatura, de adornar su sombrero en la parte alta de la copa, en vez de hacerlo en el ala, lo cual le quita esbeltez a su figura.

El sombrero aquí ilustrado, luce un ramo de uvas, que lo mismo puede colocarse arriba, que al lado del sombrero.

Suya,

Leticia

..QUE ANSIAS?

—¿Qué ansias
—Bien lo sabes: el dulce privilegio de que con esa voz más blanda que
(un arpegio,
un "Te quiero" modules,
mientras vuelcan en mi alma su sin
(par sortilegio
las dos urnas de ensueño de tus ojos
(azules....
—"¿Qué ansias?"
—"Que fundidos los firmes cora-
(zones,
vayamos al misterio con las manos
(muy juntas,
llevando en nuestras bocas idénticas
(preguntas,
llevando en nuestros ojos idénticas
(visiones.

Amado NERVO.

NOVELISTA.

Ayer me habló usted de su novela en preparación y de la necesidad de un dibujante para ilustrarla... Puedo recomendarle al señor Frank P. como la persona que pueda ayudarla en su empresa. Manzana de Gómez 327. Teléfono A-9638. No deje de hablarle. De esa oficina salen los mejores anuncios, más originales y artísticos que pueda usted ver por periódicos, revistas, etc. Ya sabe, pregunte por Frank.

SEVILLANA.

Para contestarle a conciencia, tomé informes de mi buen amigo y asesor, en materia de telas de moda, el señor dueño de "Le Printemps" Obispo y Compostela y estas son las noticias, de acuerdo con el último grito de París:

Para los vestidos de boda, las telas usadas actualmente, son: "Creppe Satín", Creppe Meteoro, Flat Creppe, y el Georgette, siempre vaporoso y que se lleva mucho.

Como viso o fondo de las telas transparentes, que es otra de sus preguntas, hay una tela espejo de dos caras, sin mezcla de algodón, de mucho brillo y suavidad, que se emplea en esos casos con preferencia a los fondos de tisú y otros.

Puede conservar su ramo de boda o cambiarlo por el de tornaboda, depende de su gusto o de las circunstancias. No es obligación. Conozco novias muy elegantes, que dirigieron personalmente la confección de su bouquet de boda y lo conservaron todo el tiempo, cambiándolo de regreso en su casa para salir de ella ya cambiado el traje, por el de tornaboda. Ya le digo, es cuestión de gustos, sobre todo.

Los grandes, vaporosos, de fantasía, son propios de la noche. El sombrero pequeño es cómodo y gracioso para acompañar los vestidos de día.

Las niñas pudieran vestir de época o de fantasía. Simplemente con unos trajecitos rosa, con sombrero del mismo color, estarán monísimas y muy propias. ¡Muchas felicidades, y vaya a la Exposición de Sevilla, en viaje de novios!

MARIA TERESA.

Llévelas de paseo y a visitas para que se relacionen y traten jóvenes que usted crea les convendrían como esposos. Si las tiene aburridas en casa y disgustadas por la soledad que las rodea, hay el peligro de que ellas mismas busquen simpatías donde las encuentren más a mano. Luego resultarán enamoradas del que menos lo hubiera usted deseado. En nuestro país, donde las muchachas no tienen las oportunidades y libertad de las norteamericanas, son los padres y hermanos, los llamados a proporcionarles amistades que las igualen y convengan. Lo demás, es un error. Si por sus años o achaques, no pueden acompañarlas por bailes, fiestas y visitas, delegue esa obligación en alguna pariente, amiga o en una señora de compañía. Puedo ponerla en contacto con señoras o señoritas respetables, que desearían esa posición. Todo, menos dejar a sus hijas languidecer, o cosa peor, tras las rejas de su ventana.

MINA.

Para usar los productos de belleza "Boncilla", siga escrupulosamente las indicaciones del folletico que los acompaña. El "Embellecedor Clásmico" o máscara de barro, se aplica simplemente humedeciendo un poco la mano con que aplique la crema o barro, extendiéndola por toda la cara, cuello y escote. Dejándola secar naturalmente o ayudando con el aire de un abanico. Ya seco, proceda a humedecer el barro con una toalla mojada en agua caliente hasta limpiar el cutis de la última partícula de barro. En seguida aplíquense las demás cremas, en masaje, según las indicaciones del folleto, en castellano y muy bien explicado. Puedo asegurarle que los preparados "Boncilla" son realmente buenos y que se emplean en las casas de belleza más elegantes. En ellas puede pedir que los empleen para su tocado o comprarlas. Los tienen en todas partes, especialmente, en perfumerías y boticas de toda la Isla.

Los zapatos que me dice, son la última moda y estarán bien para fiestas de noche, por ser de mucha fantasía. Los he visto en las mejores "peleterías", como llamamos en Cuba a los almacenes de calzado. En la misma España, la "peletería" es la tienda donde se venden pieles.

VIOLETA.

Si ya tiene el abrigo de terciopelo, puede usarlo. Si lo tiene que hacer de nuevo, será mejor que emplee una tela de paño, sin brillo. En la dirección que doy a "Sevillana", encontrará lo más de moda para lutos.

DUDOSA.

Con toda seguridad puede ofrecer a esa visita "de las seis de la tarde", unos finos vasos de "Vermouth Blanco, Gancia". Es la hora del aperitivo, y nada mejor que ese vermouth, que es muy agradable y, sobre todo, que está de moda. ¡Cómo que ha invadido hasta los salones elegantes de refrescos!

VIUDITA.

No lo crea. Me parece que está en su derecho, es joven y debe vivir y aceptar las cosas como las manda Dios. Como creyón para los labios que dure todo el día y que se "quede en las servilletas...", ni en parte alguna, puede recomendarle como excelente, de buen color y "firme" sobre todo, el TANGEE. Ese creyón tiene un color pálido, de naranja mandarina, de donde toma su nombre ("Tangerine" o mandarina, que es lo mismo). Al aplicarlo a los labios toma exactamente el tono de rojo que corresponde al tipo de la persona que lo usa. ¡Maravilloso! Dura todo el día y a prueba de humedad, (Waterproof), cayéndose únicamente con agua y jabón. Pida el lápiz o creyón TANGEE para los labios, en las principales perfumerías, salones de belleza y farmacias. También hay la crema "tangee" para las mejillas, dándoles un color fresco y natural.

ELSA.

Me hago cargo del recorte de "La Marina", adjunto. No dudo que realmente sea un producto bueno para las pestañas, pero tenga siempre cuidado con los ojos. Sí, el "palmacristi" está muy recomendado para crecer las pestañas y es inofensivo, aunque nunca estará de más tomar precauciones para que nada caiga en los ojos, que son en extremo delicados. Lo mejor para lavarlos es simplemente agua con un poquito de sal de cocina—o del salero—usándola con un ojero de cristal, bien limpio, para lavar los ojos. Los conserva frescos y blancos. (No debe abusarse de nada que intervenga con la vista, él don más preciado de una criatura).

—El método "Cortina", es bueno y el "Berlitz" para practicar sus conocimientos de inglés. Puedo darle dirección de una magnífica profesora que iría a su casa. También tiene academia.

—Como peluquería de señoras, le recomiendo la de "Michael", San José número 5, casi esquina a Aguila. Me arreglo allí hace ya algún tiempo y me va muy bien.

AMPARO P. G.

Me extraña lo que me dice, pues "El Encanto" tiene la pomada "LILIANA" y la vende a 2 pesos el botecito. ¿Cómo pudo ser que le cobraran menos y que según usted hubo algún error? ¿No dice LILIANA, la etiqueta que lleva el bote? Es ovalado y de color sepia, fíjese bien. En todo caso acuda a la perfumería donde la atenderán amablemente. Esa pomada es muy buena para el crecimiento del cabello, es una medicina, por lo que no tiene ni aspecto, ni presentación de cremas de lujo. Tome buena parte de la pomada, tal como va en el bote y frótela en el cuero cabelludo hasta que la absorba, dejando que el cráneo se airee por un rato. Lave la cabeza cada semana o más, quiero decir empleando jabón, que no debe usarse todos los días para no desengrasar las raíces del cabello, que es su defensa natural.

Le contesto por este medio, a reserva de hacerlo privadamente, cuando el tiempo de que disponga, lo permita.

Crónica Católica

LA HISTORIA DE LA FIESTA DE CRISTO-REY

El 30 del actual celebra nuestra Santa Madre la Iglesia, "La Fiesta de Cristo Rey".

Para general conocimiento de nuestros católicos lectores, empezaremos hoy a publicar una breve historia de esta fiesta, con el plausible fin de que se dispongan a celebrarla con mayor esplendor y piedad que les sea posible.

I

LA IGLESIA LUCHA CONTRA EL LAICISMO

Hace 16 siglos se levantó Arrio y negó la divinidad de Nuestro Señor Jesucristo. Tuvo lugar esta negación el año 352 de la Era Cristiana. Reuniése la Iglesia Católica en el Concilio de Nicea, tal vez el más importante que la Iglesia ha celebrado y como dogma fundamental declaró solamente la divinidad de Jesucristo. Y en el Credo estampó aquellas palabras: **Et regni ejus non erit finis.**

Desde entonces Jesucristo siguió en posesión de su reinado, amplificando, maravillosamente, sus límites por toda la tierra.

Pero llegó un día en que el odio alzó con inusitada violencia el grito de rebelión contra este reinado. Y el protestantismo arrebató a este divino Rey las razas sajonas del Norte y el jansenismo primero, y luego el racionalismo con su indiferencia religiosa hicieron estragos lamentables en las razas latinas.

Por fin ha venido el laicismo que pretende separar los individuos, las familias y principalmente las sociedades como tales, de Jesucristo y de su reinado, que pretenden sean independientes y en nada y por nada sujetas a Nuestro Señor Jesucristo.

Y ahora, como en tiempo de Arrio, se levanta la Iglesia a defender a su Rey y a su Dios. Como ya lo está, no puede la Iglesia declarar que Nuestro Señor Jesucristo es Rey de los individuos, de las familias y de las sociedades. Pero sí puede poner de relieve esta verdad; puede recordarla a todos los cristianos; puede inculcar, explicarla y hacer ver su importancia, lo cual obra en el pueblo cristiano obra los mismos efectos que una nueva definición.

Y esto es lo que quiere y manda la Iglesia se haga en el último domingo de Octubre. Manda que en todos los templos del orbe católico, con universal regocijo, se le proclame oficial y solemnemente Rey. El conocimiento de esta realeza de Jesucristo por medio de su Iglesia y a través de los siglos es como un río formado primeramente por los vapores del cielo sobre las altas cumbres apóstolicas; alimentado por las más puras corrientes de la doctrina cristiana: expresada sucesivamente por los Padres de los tres primeros siglos; brotando enseguida de debajo de tierra y de las catacumbas, donde el furor del arrianismo y del paganismo le obligó a ocultar por un momento su curso misterioso, hirviendo con espumosa abundancia en Santo Tomás, San Buenaventura, San Bernardo y San Bernardino; arrastrando entre sus ondas pujantes los despojos de cien herejías como la del protestantismo, derribadas a su paso; y llegando así creciendo su curso de día en día, a fines del siglo 19 y principios del 20 en el que el laicismo pretendió detenerle, diciendo. **Jesucristo no es Rey de este mundo; las sociedades son independientes de El.**

Pero en vez de detenerlo, logró, que a causa del obstáculo que con sus negaciones pretendía oponerle se aglomeraran sus aguas y elevando su nivel a una altura inconmesurable se desbordara por todo el mundo, aclamando por todas partes a Nuestro Señor Jesucristo Rey eterno de los individuos, de las familias y principalmente de las sociedades; entronizándole como Rey en los hogares, en los reinos y repúblicas; instituyendo Pío XI, por su Encíclica **Quas primas"** del once de diciembre de 1925 la fiesta solemnísima de Cristo-Rey.

¡Hermosísima proclamación que ha llenado de júbilo a todos los cristianos fervorosos y amantes de la Iglesia.

LA GRAN OBRA CATEQUISTA DE LA PARROQUIA DE MARIANAO

Para mostrar una vez más la pujanza y el estado floreciente en que se encuentra la Cofradía de Doctrina Cristiana fundada en la Parroquia de Marianao por el querido P. Belarmino, copiamos a continuación las siguientes bases de un concurso que tendrá efecto muy pronto.

I

GRAN CONCURSO CATEQUISTICO

En el mes de Diciembre se llevará a cabo en la Iglesia Parroquial de Marianao un concurso en el que tomarán parte todos los Centros de Catecismo de la misma.

Este concurso será presidido por un Jurado, formado por el Exmo. e Elmo. Monseñor Pedro González Estrada, Arzobispo de Atalia, Ilmo. Monseñor Guillermo G. Arocha, Rdo. señor Cura Párroco Belarmino García Feito y el Presbítero Alfredo Miller.

Las catequistas se atendrán a cualquier fallo del Jurado.

El concurso consta de tres partes: Asistencia, Catecismo y Canto.

Para obtener el primer premio se necesitan obtener 15 puntos, cinco por cada materia del Concurso.

Para obtener los cinco puntos de asistencia tiene que llevar cada centro tantos niños como a continuación expreso:

Quemados, 220 niños; Marianao, 220; Orfila, 150; Pogolotti, 110; Hornos, 100; La Lisa 75; Nogueira, 80; Jesús María, 50; Playa, 200.

Total 1,183 niños.

Para obtener los cinco puntos por el Catecismo hay que atenerse a las bases siguientes:

La Catequista escogerá tres niños uno por lo menos varón) y el Jurado le preguntará a cada niño un Capítulo entero a su elección del Resumen del Catecismo Breve.

Acto continuo el Jurado escogerá tres niños y a cada uno de estos les hará tres preguntas.

Se tomará nota de las faltas y el Centro que tenga menos faltas al final obtiene los cinco puntos correspondientes.

Canto. Lo primero que hará cada Centro es cantar "Cristianos Venid". Terminado el exámen el que elija el Jurado y por último el Himno de la Caridad.

Nota. En el Himno de los Pajes se suprimen las tres últimas estrofas.

A la entrada se contará la asistencia.

La calificación del Catecismo es preferida sobre las demás, siguiéndole la asistencia y por último el canto.

A los niños que no hayan hecho la Primera Comunión no se les exigirá los dos últimos Capítulos.

En los preceptos de la Iglesia hay la siguiente modificación: Segundo: Ayunar la Cuaresma y las Témporas de Advimiento. No comer carne los días prohibidos.

Se le **suprime a todos** el Gloria Patri en latín y el Acto de Contricción Antiguo.

En Centro que obtenga el primer premio: (a) Tendrá derecho al primer lugar en todos los actos religiosos. (b) Se le entregarán un Estandarte que conservará todo el año. (c) Recibirá un regalo de $10.00 que se empleará en la forma que las catequistas del Centro crean conveniente.

El Segundo premio consistirá en una Mención y $5.00.

El tercer premio será igual que el segundo.

Nuestro querido Párroco nos dijo que el fin de este concurso era estimular a los niños. Nos leyó entonces una parte del Evangelio de San Juan en el que Nuestro Señor recomienda que nos amemos unos a los otros y aconseja a las catequistas que practiquemos esta lección tan sublime ayudándonos mutuamente.

María Luisa Fernández PORRO
Secretaria del Concurso

Nuestra más calurosa felicitación al P. Belarmino así como a todos los miembros de la Cofradía.

LA COMPAÑIA DE JESUS Y EL APOSTOLADO DE LA ORACION A CRISTO-REY

La Compañía de Jesús y el Apostolado de la Oración del templo de Reina, celebrarán el domingo 30, festividad de Cristo-Rey, los siguientes cultos:

A las ocho, a. m. Comunión general, exposición de Su Divina Majestad y Misa cantada. A las 5 p. m. estación, santo Rosario, ejercicio del último día de la novena a Cristo-

LA JORNADA MISIONAL EN LA HABANA

En todos los templos de la Habana, se ha cumplido con la Jornada Misional.

En la Catedral, predicó el Excmo. y Revdmo. Sr. Arzobispo de la Archidiócesis, Monseñor Manuel Ruiz.

En los demás templos los Párrocos y Superiores de las respectivas Comunidades.

En el templo de la Residencia de la Compañía de Jesús de la Habana, se desplegó una actividad digna de todo encomio.

Se distribuyó abundante hojas de propaganda misional y una hojita explicativa del **Día de las Misiones.**

Además el Padre Francisco Javier Asencio, S. J., explicaba en las misas el mismo tema.

Distinguidas señoritas colectaron para las Misiones. Llevaban artísticos carteles con esta inscripción: **Una limosna para las Misiones de infieles.**

"Rogad al Señor de la mies que envíe operarios para su recolección."

Los fieles depositaban su limosna en la bandeja que les presentaban las piadosas y bellas señoritas.

Por la tarde, en los solemnes cultos de la novena de Cristo-Rey, predicó el R. P. Santillana, sobre el siguiente tema: **"Jesucristo y la conversión de los infieles."**

En todos los templos hubo una numerosa concurrencia.

JUNTA GENERAL DE LA MUY ILUSTRE ARCHICOFRADIA DEL SANTISIMO SACRAMENTO DE LA CATEDRAL.

El domingo, 23 del actual, ha celebrado junta general ordinaria, la Muy Ilustre Archicofradía del Santísimo Sacramento de la Catedral.

Presidieron el M. I. Canónigo Lectoral, Monseñor Alfonso Blázquez, como Delegado del Prelado Diocesano; el Rector señor Fernández Arnedo, el Vice don José Elías Entralgo, y el tesorero, señor Rafael Travieso, actuando de Secretario el señor Jesús Lanza, que es él de la Archicofradía.

Monseñor Blázquez, dirigió las preces de ritual, terminadas las cuales, el Secretario dá lectura al Oficio del Prelado Diocesano, en que éste Delega en Monseñor Blázquez, para que en su nombre y representación presida la junta.

Leida el acta anterior, es aprobada; así mismo lo son la nómina de gastos de la Archicofradía y el Inventario general de los bienes y enseres de pertenencia de la Archicofradía, dándoles un voto de gracias a los Hermanos que lo habían confeccionado por la ímproba y beneficiosa labor llevada a cabo.

Cumpliendo los deseos del Excmo. y Revdmo. Señor Arzobispo de la Archidiócesis y de su Venerable Cabildo Catedral, se acuerda celebrar la Jornada Eucarística de los "Quince Jueves," a cuyo efecto se citará a la mesa directiva de la Sección de Señoras para el 26 del actual, a las 4 de la tarde, a fin de que sea confeccionado el programa.

En la junta reinó gran fraternidad.

El Rector exhortó a los Hermanos a laborar con gran entusiasmo por el mayor auge y esplendor de la Archicofradía.

La junta dió comienzo a las 10½ a. m. y concluyó a las 12½.

LA MILICIA JOSEFINA DE LA IGLESIA DE LA MERCED

Resultaron solemnísimos los cultos mensuales reglamentarios de La Milicia Josefina de la iglesia de la Merced.

A las siete y media a .m., celebróse misa de Comunión general armonizada en la que ofició el P. Juan Alonso, C. M., acercándose a la sagrada mesa numerosas milicianas y fieles en general.

Esta misa fué armonizada con bellos motetes por el organista del templo, señor Francisco Saurí.

A las 9 a. m., tuvo lugar la misa solemne de ministros a toda orquesta y voces en el altar particular de San José, en la que ofició el P. Buenaventura Antón, asistido de los PP. Máximo Barquín y Protto Jacinto Hernández.

El propio celebrante rezó las oraciones reglamentarias.

El altar lucía bella y artísticamente adornado por el sacristán del templo Hermano Bartolomé Tobar, C. M.

Terminada la misa a la que asistió una numerosa concurrencia se le impusieron medallas a las nuevas asociadas.

Felicitamos a la Directiva de la Milicia Josefina y a los PP. Paules por la solemnidad con que celebraron la fiesta mensual de la Milicia Josefina.

Rey, Letanías de los Santos por el Jubileo Circular, procesión del Santísimo Sacramento

Consagración a Cristo-Rey, Letanías del Sacratísimo Corazón de Jesús, bendición y reserva.

Los Celadores portarán el palio y los socios escoltarán a su Divina Majestad.

Todos los miembros del Apostolado deben concurrir con sus insignias a tan solemnísimos cultos.

LA SECCION ADORADORA NOCTURNA DE LA HABANA A CRISTO-REY

En la noche del 29 al 30 la Sección Adoradora Nocturna de la Habana, celebrará solemne Vigilia en Desagravio a Cristo-Rey en la Iglesia de Santo Domingo de los Padres de Guanabacoa, por el robo sacrílego en la misma perpretado.

A las nueva y cuarto de la noche salida del Muelle de Luz para Guanabacoa. De la Plaza Ayuntamiento se dirigirán procesionalmente al templo. A las 10 de la noche exposición presentación de la Guardia, Consagración a Cristo-Rey y Letanías del Corazón de Jesús, conforme a lo dispuesto por el Consejo Supremo de la Adoración Nocturna, en conformidad a los mandatos de la Santa Sede, Invitari ode Maitines y Te-Deum; Horas de Guardia con acto de Desagravio en todas ellas. A las cuatro y media a. m. Misa, Comunión y procesión del Santísimo Sacramento por el interior del templo, bendición y reserva.

Pueden concurrir señoras y caballeros, por cuanto las puertas del templo, permanecerán abiertas durante la noche.

LAS MARIAS DE LOS SAGRARIOS A CRISTO-REY

Las Marías de los Sagrarios desagraviarán a Cristo-Rey en la mañana del día 30 en la Iglesia de Santo Domingo de Guanabacoa en la forma siguiente: A las 8 a. m. exposición, Misa de Comunión general con sermón por Monseñor Santiago G. Amigo, procesión pública del Santísimo de la Iglesia de Santo Domingo a la Parroquial, Consagración a Cristo-Rey, Letanías del Corazón de Jesús, bendición y reserva.

Tanto las Marías de los Sagrarios como los demás fieles que concurran deberán hallarse en la Iglesia de Santo Domingo a las 8 a. m.

Se ruega muy encarecidamente a los vecinos de Guanabacoa, adornen el frente de las casas por donde pase Cristo-Rey en el Santísimo Sacramento del altar.

EL ROSARIO PERPETUO DEL VEDADO A CRISTO-REY Y A MARIA EMPERATRIZ DE CIELOS Y TIERRA

El Rosario Perpétuo del Vedado celebrará el 30 del actual, los siguientes solemnes cultos en honor a Cristo-Rey y a la Reina del Rosario:

A las siete y media a. m. Misa de Comunión general. A las 9 Misa solemne con orquesta y sermón. A las cuatro y media p. m. exposición, estación, Santo Rosario, Consagración a Cristo-Rey, Letanías al Corazón de Jesús, bendición y reserva Procesión pública del Rosario, en la cual figurarán las imagenes de Cristo-Rey de la Reina del Rosario y de Santo Domingo de Guzmán.

Se suplica a los vecinos y fellgreses, engalanen las casas de las calles, que recorrerá Cristo-Rey, y asistan a darle escolta de honor.

CULTO CATOLICO PARA HOY

En Reina, el Jubileo Circular y solemne novena a Cristo-Rey. Por la mañana a las 8 a. m. Por la tarde a las 5 con sermón por el Padre Francisco Javier Asencio S. J.

En la Parroquia del Vedado, solemne doble novenario a Nuestra Señora del Rosario. Por la mañana á las ocho y media. Por la tarde a las 5 con sermón por el Padre Mariano Herrero, O. P.

En San Nicolás de Bari, los "Jueves Eucarísticos". Por la mañana a las siete y media. Por la tarde a las cinco con sermón por Monseñor Lobato.

En la Caridad a las ocho y media a. m. Misa cantada en honor a Nuestra Señora del Sagrado Corazón de Jesús con plática por el Rector de las Escuelas Pías de Guanabacoa.

Invita la Camarera señorita Conchita Bandujo y Troncoso.

Los "Quince Jueves" al Santísimo en la Parroquia del Santo Calvario (Víbora); en los Carmelitas del Vedado y en la Capilla de las Misioneros del Espíritu-Santo (Luyanó). En las Reparadoras Adoración al Santísimo Sacramento de siete a. m. a once p. m. por la V Comunidad de María Reparadora y la Asociación Eucarística Popular.

En las Esclavas del Corazón de Jesús en Luyanó, adoración al Santísimo Sacramento de siete a. m. a cinco p. m.

En la Capilla de los Misioneros del Espíritu-Santo en Luyanó, adoración Reparadora de nueve de la noche a diez de la misma.

Misa cantada de renovación del Santísimo en todos los templos.

ANIVERSARIO DE LA CONSAGRACION EPISCOPAL DE MONSEÑOR ESTRADA

Celebra hoy Monseñor Pedro González Estrada, dignísimo arzobispo de Atalia, el Aniversario de su consagración episcopal.

Con el más profundo repeto nos unimos a los pruebas de efecto que hoy recibirá el virtuoso Prelado a quien nos complacemos en felicitar en el venturoso día de su elevación a la plenitud delSacerdocio, a la par que elevamos al cielo nuestras preces por su felicidad temporal y eterna.

UN CATOLICO DIA 27 DE OCTUBRE

Este mes consagrado a Nuestra Señora del Rosario.

Jubileo.—Su Divina Majestad está de manifiesto en la iglesia del S. C. de Jesús. (Reina).

Santos Florencio y Vicente, mártires; Armando, abad, confesor; Santos Sabina Cristela y Capitolina, mártires, y Hemelina, vírgen.

San Vicente y Santas Sabina y Cristella, eran hermanos, naturales de Toledo, los cuales en la persecución de Daciano, padecieron un glorioso martirio en el día 27 de Octubre del año 303.

El culto de estos Santos mártires, se extendió desde luego, por toda la Iglesia, según consta así del oficio antiguo mazárabe, como de los martirologios de Usuardo y Adán, y del Romano y otros.

Santa Capitolina, mártir. Esta Santa profesaba la religión cristiana, ocupándose en obras de piedad y dedicada al ejercicio santo de la oración. Publicados los edictos del Emperador Diocleciano a fines del siglo IV, se resistió a dar culto a dos ídolos, por cuyo motivo acabó su vida ciñendo la corona del martirio.

SOLAMENTE un buen leudante es económico. Durante tres generaciones, el Royal Baking Powder (Polvo Royal para Hornear) ha sido el preferido y en uso general.

ROYAL BAKING POWDER CO.
New York, U. S. A.

CONCIERTO

Programa del Concierto que ofrecerá la Banda de Música de la Marina de Guerra, en el Malecón la noche del jueves 27 del corriente de 8 a 10 p.m.

Paso doble Gerona. Lope.
Obertura Mariana, Wallace.
Ballet Invitación a la Valse. Weber.
Selección Favorita. Donizetti.
Criolla El Mambí. Casas.
Danzón la Casita. Romeu.
Himno Nacional. Figueredo.

Tte. Armando Romeu Marrero, Director Jefe de la Banda de Mú-

LOS QUE GOCEN INMUNIDAD NO PODRAN SER PERIODISTAS

BERLIN, octubre 25.— (S. R.)— La nueva ley de prensa no podrá ser vetada por el Reichstag mientras no se terminen las reformas que se hacen en la actualidad al Código Penal, ya que la forma definitiva de la primera está muy ligada a los artículos de este último. La prensa indaga si el Código reformado protege debidamente los intereses de los periodistas serios, distinguiéndose de los libelistas y ocasionales.

¡SALPULLIDO!

El tratamiento racional que aconsejan los médicos es refrescar la piel empapando las partes afectadas, tres o cuatro veces al día, con

LECHE DE MAGNESIA DE PHILLIPS

y limpiar interiormente el organismo tomando una cucharadita diaria hasta que haya mejoría.

¡COMPRE HOY MISMO UN FRASCO Y NO SUFRA MÁS!

I. VILLARREAL

TALLER DE REPARACIONES, NIQUELADO Y CILINDROS DE GOMA. — REPARAMOS TODA CLASE DE MAQUINAS DE ESCRIBIR Y DE SUMAR.

Máquinas de escribir y de sumar, nuevas y reconstruídas de las mejores marcas.

Efectos de escritorio en general, sellos de goma.

TELEFONO A-5529.

HABANA, 122 y 124, HABANA.

PARA REGALOS

Las más selectas y mejores flores son las de "EL CLAVEL"

Bouquets para novias y ramos de tornaboda, desde $5.00 al de mejor calidad.

Cestos de mimbres, Caja de flores y Ramos artísticos para regalos y felicitaciones, desde $5.00 en adelante.

Arpas, Herraduras y Liras preciosas para regalar a las artistas de $10.00 a la más valiosa.

Banderas, Escudos, Estrellas y letreros de flores naturales para artistas y actos patrióticos, desde $20.00.

Enviamos flores a la Habana, al interior de la Isla, y a cualquier parte del mundo.

FLORES Y CORONAS

Hacemos adornos de Iglesias y de casas para bodas y fiestas, desde el más sencillo y barato al mejor y más extraordinario.

Centros de mesa artísticos y originales para comidas y banquetes. desde $3.00 en adelante.

Especialidad en ofrendas fúnebres de Coronas, Cruces, Cojines y Columnas tronchadas, desde $5.00 a la más suntuosa.

Cruces-Sudario para colocar sobre el féretro, ofrendas muy fúnebre y del mejor efecto, desde $30.00 hasta $75.00 y $100.00 una.

Sudario de tul para cubrir el féretro tapizado de flores selectas y escogidas, de $100.00 hasta $250.00 uno.

VISITENOS O HAGA SUS PEDIDOS POR TELEFONO

JARDIN "EL CLAVEL"

ARMAND Y HERMANO

General Lee y Coronel M. Martínez. Telfs. FO-7238 FO.7029 FO-7937 F-3587-Mariano

REMITIMOS CATALOGO GRATIS

Como Perlas Perdidas

Son los dientes cubiertos por la película, que el método ordinario de cepillarse no ha podido eliminar

Envíe el cupón por un tubo para 10 días

SIN saberlo, quizá esté Ud. ocultando el resplandor y blancura de sus dientes bajo una película sucia—pero ahora puede eliminarla con facilidad. Es una capa que el aseo ordinario no puede combatir eficazmente.

En unos cuantos días puede observar una enorme diferencia en el color de su dentadura. Literalmente, puede cambiar toda su apariencia. Puede restaurar los dientes "manchados" a su blancura deslumbrante, dándoles firmeza y un color sano natural a sus encías.

La película los oculta

La ciencia dental atribuye ahora multitud de males de la dentadura y las encías a una película plagada de microbios que se forma sobre sus dientes. Pásese la lengua sobre los dientes y la sentirá ... es una especie de capa resbaladiza y viscosa.

Se adhiere a la dentadura, penetra en los intersticios y allí se fija. Debilita la resistencia de las encías contra la invasión de los microbios y predispone los dientes a los ataques de la caries. En élla pululan millones de microbios, y éstos con el sarro, son la causa fundamental de la piorrea. Ahora se usan métodos nuevos; éstos están comprendidos en el dentífrico llamado Pepsodent, diferente en su fórmula, funciones y efectos de cualquiera de los conocidos.

Logra dos cosas importantes al mismo tiempo: Elimina la película, ademas da firmeza a las encías, y ésto lo hace sin usar substancias dañinas al esmalte.

Sírvase aceptar un tubo de muestra

Para probar sus resultados, envíe el cupón y recibirá una muestra gratis para 10 días. O bien, compre un tubo—de venta en todas partes. Hágalo Ud. ahora, por su propio bien.

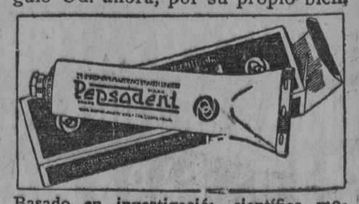

Basado en investigación científica moderna. Recomendado por los más eminentes dentistas del mundo entero. Ud. verá y sentirá inmediatos resultados.

7-28-8

Un Tubo Gratis Para 10 Días

THE PEPSODENT CO., Depto. C7-8
1104 S. Wabash Ave., Chicago, E. U. A.
Envíen un tubito para 10 días a

Nombre _____
Dirección _____
Ciudad _____

Dé su dirección completa. Escriba claro. Sólo un tubo para cada familia.

Compañía Juguetera Nacional

J. C. ZENEA (Neptuno) 68. — TELEFONO M-9123.

Acabamos de recibir el mejor surtido de

PIÑATAS

También recibimos un gran surtido de automóviles, velocípedos, cigüeñas y patines.

COLUMPIOS

Para niños de todas edades.

ANUNCIESE EN EL DIARIO DE LA MARINA

REMEDIO DEL DR. HALE PARA EPILEPSIA

Ataques Baile de San Vito, Convulsiones y Enfermedades que afectan el Sistema Nervioso.

Remedio del Dr. Hale

es la fórmula del mejor Especialista de los Nervios en Nueva York y se vende con

Garantía o se Devuelve el Dinero

ADMIRABLES RESULTADOS SE OBTIENEN PRONTAMENTE

LO VENDEN EN TODAS LAS BOTICAS EN FRASCOS GRANDES DE 16 ONZAS

M.E.C.D. 2016

CRETONAS

(Y ALGO MAS. . . .)

Cretonas de mucho ancho y en gran variedad de coloridos y dibujos, acabamos de recibir una bella colección. Sin duda alguna es la más completa y nueva que pueda encontrarse. Los precios son de

Un Dato

Que debe usted tener presente siempre, es que "EL NUMERO 15" vende exclusivamente a "precios de almacén". Desde el artículo más modesto hasta el de más alto precio, en todos encontrará la gran ventaja a su favor del "precio de almacén", que representa una gran economía. Compruébelo!

No Solo Precio

Un precio más bajo por sí solo no dice nada. Nosotros anunciamos precios muy bajos, pero siempre insistimos en que se nos honre viniendo a VER las calidades, porque ellas son las que ponen muy alto el plan que tenemos establecido de venta a "precios de almacén".

15c.
22c.
30c.
45c.
Y
55c.

Muy Importante

y de gran interés para usted es habituarse a leer diariamente los anuncios de "EL NUMERO 15".

Estará usted al tanto de los precios más bajos y de la llegada de las últimas novedades en telas, sedería y confecciones.

Todos ya lo Conocen

Todos conocen ya nuestro sistema de venta. En sedas y toda clase de telas, en confecciones y artículos para caballeros, hemos DEMOSTRADO ya que vendemos a precios muy POR DEBAJO de las otras casas.

¡No sea Rutinaria!

VEA, EXAMINE, COMPARE!....! Usted puede aprovechar nuestros precios de almacén, adquirir telas de última novedad y ECONOMIZAR MUCHO DINERO.

VIDA OBRERA

LA LECTURA EN LOS TALLERES

Han sido motivo de comentarios encomiásticos para el señor Secretario de Gobernación, las declaraciones que hizo favorables al establecimiento de la lectura en aquellos talleres que las condiciones de los trabajos permitan su instauración, al igual que se halla establecida en los talleres de torcido, en las tabaquerías, y en los de despalillado.

La implantación de la lectura en las tabaquerías es muy antigua; allá por el 1862, se inició en un taller en la ciudad de Bejucal, y años después se implantó en la fábrica de 'Partagás', en la Habana, estableciéndose al fin en todos los talleres; recientemente una casa ajena a la industria 'El Encanto', la implantó para su dependencia, a la hora de la comida.

Los conocimientos en general que poseen los tabaqueros así como la información de los asuntos mundiales tanto políticos como sociales o históricos, son adquiridos por la lectura, que tienen establecida, más o menos reglamentada.

UNA COMISION

Una comisión de lectores nos ha visitado anoche para exponernos la satisfacción con que han visto la iniciativa del Comandante Zayas Bazán, tendiente a la instauración en todos los talleres, de la lectura, como medida cultural y educacional.

La plausible medida — nos dijeron — viene a robustecer las aspiraciones de elevación moral que desde la Secretaría de Gobernación lleva a cabo el señor Ministro del Interior.

La lectura constituye una trascendental y tradicional costumbre en los talleres de tabaquería y al ampliarla ahora a los demás talleres, es como un galardón que agregar a su actuación de funcionario probo y bien orientado el Comandante Zayas Bazán.

Esta comisión tiene el propósito de visitar en breve al señor Secretario de Gobernación para felicitarle y recabar su apoyo a los efectos de hacer efectiva y práctica su labor en algunos talleres donde tropiezan con la oposición de los dueños, mal impresionados algunos sobre la trascendencia de tal sistema, cuando las ventajas que la recomiendan son mucho mayores para los industriales que para los mismos obreros; como podría comprobarse analizando el valor del entretenimiento que proporciona a los oyentes, aparte los beneficios culturales que les brinda.

Los comentarios sobre los sucesos, artículos y noticias de los periódicos, la trama que desarrollan los escritores en sus obras, perduran durante el día, y contribuyen a evitar la monotonía que por la índole del trabajo se apoderaría de muchos obreros, en la jornada, la que pasa distraído y atento a la palabra del lector, durante tres horas alternas, en cuatro turnos de tres cuartos de hora cada uno.

C. ALVAREZ.

GRANDES ALMACENES

LOS PRECIOS FIJOS

A. DE J. BOLIVAR y R. Mª DE LABRA

Lo mejor, a poco costo

OFERTAS ESPECIALES HOY!

De Felpa, para la cara

BLANCAS CON FRANJA DE COLOR

Las de 20 cts. una—6 por . . . . . $ 1.00
„ „ 35 cts. „ —6 por . . . . . $ 1.90
„ „ 45 cts. „ —6 por . . . . . $ 2.50

TODA BLANCA

Las de 25 cts. una—6 por . . . . . $ 1.25
„ „ 60 cts. una—6 por . . . . . $ 3.30

De Felpa, para Baño

Blancas con franja de color.

Tamaño de sábana:
Las de $1.25 hoy a. . . . . $ 1.00
Las de $2.75 hoy a. . . . . $ 2.50

MAÑANA GRAN VENTA DE RETAZOS

LEA NUESTRO ANUNCIO DE MAÑANA. — NO MANDAMOS PEDIDOS AL INTERIOR

HABANERAS

(Viene de la pág. CINCO)

SAN ARMANDO

DIAS

Saludos...

Para los Armandos.

Una extensa relación que empieza con el general Armando Sánchez Agramonte. el gran pintor Armando Menocal y el señor Armando Montes, exSecretario de la Guerra.

Abogados.

Forman un grupo.

En primer término, el doctor Armando Rosales, de altos prestigios en nuestro foro.

Los doctores Armando Alvarez Escobar, Armando Leret, Armando Rodríguez Lendián, Armando Gómez Amaya y Armando Rabell.

Un abogado más.

El doctor Armando Mora.

Un distinguido político, el doctor Armando Chardiet, representante a la Cámara.

El doctor Armando J. Alacán.

El doctor Armando Ruiz.

El doctor Armando Cartaya.

Armando del Valle, insustituíble presidente del Liceo de Guanabacoa, tan popular y tan querido en la vecina villa.

El doctor Armando Córdoba, alienista notable, director del sanatorio de su nombre que trasladó de la finca **La Anita**, en La Lisa, a las inmediaciones de **Bagatelle**, la bella posesión del querido ausente Héctor de Saavedra, en Marianao.

El doctor Armando Guerrero, del Ejército de la República, director del Hospital Militar de Columbia.

Un médico joven y de mérito, el doctor Armando J. Coro, al que felicito especialmente.

Entre otros médicos más, el doctor Armando de la Torre, el doctor Armando Vega, el doctor Armando Cabrera y el doctor Armando Barba.

Armando Muller y Ramos Izquierdo, Armando Armand, Armando Ravello, Armando Angulo, Armando López, Armando Calafat, Armando Fernández Pellón, Armando Pella y Rigau, Armando Roces, Armando Loynaz, Armando Baute y Castillo, Armandito Pérez Arriete Armando Alvarado, Armando Allones, Armando de Cárdenas y Armando Castaño.

Armando Catalá, empleado de la Contaduría General de la Renta, hermano político del director de **El Hogar**, el compañero tan querido Antonio G. Zamora.

Armando R. Maribona, de nuestro mundo artístico, donde brilla como pintor, literato y pianista.

El joven Maribona, profesor de la Academia de San Alejandro, es secretario de la Asociación de Pintores y Escultores.

Se verá muy congratulado.

Lleno de felicitaciones.

Armando M. Alvarez y de Urrutia, ingeniero de la **Frederick Snare Corporation**, y su lindo baby de tres años, el amor y la alegría de su hogar.

Armando Obregón.

Armando Parajón.

Armando Soliño.

Armando Molino de la **Cuba Cane**, donde ocupa un elevado cargo.

Un joven y distinguido profesor dental, el doctor Armando Crucet, al que mando un saludo de especial felicitación.

Armando Naranjo, Armando Cañas, Armando Lorenzo, Armando Acosta y Armando Angel.

Armando Marcé, presidente de la Asociación de Representantes de Firmas Extranjeras y Armando Badillo, empleado de la casa bancaria Mendoza Co.

Armando Núñez de Villavicencio, capitán retirado de la Policía Nacional y el doctor Armando Rodríguez Cáceres, capitán veterinario del Ejército.

Armando Rodríguez, fundador de **La Prensa**, retirado actualmente del campo del periodismo.

Armando Valdés, importante contratista, que ha poco regresó de su viaje a los Estados Unidos.

Los jóvenes Armando Plasencia, Armando Rigol y Armando Ramos y Grau.

El doctor Armando Renté, joven profesor dental, quien celebra además de su santo el primer aniversario de su boda con la gentil Emma Pujol.

El capitán Armando Castellanos, conceptuado como uno de los oficiales más cultos, más distinguidos y de mayores merecimientos del Ejército.

Armando Godoy y el hijito de su idolatría, Armandito, fruto primero de su feliz unión con Merceditas Galainena.

Armando Sánchez Hernández, distinguido joven, hijo del Secretario de Comunicaciones.

Un ausente, Armando Roa, delegado en Nueva York de la Comisión Nacional del Turismo de esta República.

Otro ausente.

Armando Etchegoyen.

El simpático joven Armandito Riva, hijo del inolvidable general, muerto trágicamente.

Armando Pascual, conocido veterinario, perteneciente a la Secretaría de Sanidad y Beneficencia.

Una legión infantil.

Larga, interminable...

Armando Morales y Cárdenas, Armando Molino y Olózaga, Armando Parajón y Pérez Carrilo, Armando Pessino y Urbizu, Armando Piedra y Armas, Armando Pulido y Hevia, Armando Freyre y Varona, Armando Gutiérrez y Fernández Coca, Armando Andreu y Cabrera Saavedra, Armando Calleja y Santaballa, Armando Citarella y Pennino y Armando Crucet y Bernal.

Armando García Mendoza.

Armando Herrera.

Armando Dirube, Armando Guiral, Armando Larrea, Armando Maribona, Armando Armengol, Armengol, Armando Campanería, Armando Aztiazarain. Armando Dehogues, Armando Díaz Silvero y Armando Basarrate.

Y finalmente, un cronista en receso, mi amigo siempre querido el simpático joven Armando Muller.

Un día feliz.

Séalo para todos.

SANTA EMELINA

Una festividad más.

Es hoy de las Emelinas.

Sea mi primer saludo, acompañado de mi primera felicitación, para la distinguida e interesante dama Emelina del Riego de Rocha.

Una ausente, Emelina López Muños de Lliteras, de nuestra mejor sociedad.

Emelina Jústiz, la gentil señora de Barrio, a la que felicito especialmente.

Emelina Echevarría, distinguida esposa del doctor Albaladejo, y la siempre bella Emelina Misa de Díaz.

Emelina Wyatt de Viadero.

Joven y bonita.

Emelina Villageliú de González Núñez y Emelina Jacomino, distinguida esposa del doctor Rogelio del Pozo, farmacéutico de esta Capital.

Emelina Walling, la viuda de Rodríguez Morejón, de la cual tengo encargo de hacer público que no recibe por estar reciente el sexto aniversario de la muerte de su inolvidable esposo.

Emelina Pierrat.

Emelina Martínez Vivó.

Esta última, la encantadora ahijada de la bella señora Emelina Vivó de Mendoza, que por cierto no está de días.

Pasó ya su santo.

Que fué en Febrero.

No podría olvidar en la festividad del día a una linda señorita, Emelina García Mendoza, que tanto brilló en nuestro Concurso Nacional de Belleza.

A todas va un saludo.

Con mi felicitación.

NUEVAS FELICITACIONES

Santa Sabina.

Y San Florencio.

Nuevas festividades que agregar a las que se celebran en la fecha de hoy.

Un saludo para la señora Sabina Vega de Fernández, a cuyas amigas diré, por expreso encargo, que no recibe.

Otro saludo.

Para un joven abogado.

Es el doctor Florencio Guerra, hijo político del doctor Rosado Aybar, Subsecretario de Gobernación. ¡Felicidades!

(Continúa en la pág. NUEVE)

MUEBLES

Acabamos de recibir una colección magnífica de mueblecitos de fantasía, de gran adorno y uso práctico en el hogar.

Hay entre ellos preciosas creaciones en estilo árabe, con incrustaciones de marfil: taburetes, escritorios para señora, mesas de centro, costureros, etc.

Invitamos a usted a la espléndida exhibición que encierran nuestros salones.

La Casa de Quintana
CASA DE LOS REGALOS

Prepare a sus niños para la temporada de Invierno.
Visite nuestra exposición de modelos
La señora

Amparo Roqué de Angulo

en su residencia particular de la Avenida de la República. San Lázaro. No. 470. Apartamento No. 4. casi esquina a Infanta. tiene en preparación los modelos para la próxima estación.

Juegos de cuatro piezas. en preciosas combinaciones. compuestos de vestido. pantalón. abrigo y sombrero. en terciopelo. falla y otras clases de seda de superior calidad.

Especialidad en confección de Canastilla.

LA BANDERA DEL SUR DE AFRICA

CIUDAD DEL CABO, Africa del Sur, octubre 25.—(A. P.)—Hoy se llegó a un acuerdo completo en todo lo referente a la controversia de la bandera surafricana.

La base del convenio es que la Union Jack (bandera de Inglaterra) será considerada oficial de la Unión de Sur Africa. mientras que una fusión de aquélla, de la Vierkleur del Transvaal, y de la del Estado Libre de Orange, en los colores naranja, blanco y azul, será la doméstica para los asuntos particulares del país.

El homenaje a Soloni

La noche del viernes 28, en que se efectuará el homenaje al autor de las novelas "Mersé" y "Virulilla" en el hotel "Pasaje".

Las últimas adhesiones recibidas son las de los señores Manuel Muñiz y Enrique Cima, Presidente y Secretario del Centro Asturiano; Esteban Valderrama, Presidente del Club Cubano de Bellas Artes y el doctor Francisco S. Saavedra, Secretario particular del senador Wifredo Fernández.

LA CASA-GRANDE

GALIANO Y SAN RAFAEL. FUNDADA EN 1887
TELF. CENTRAL PRIVADA: LLAME AL M-7934

1927 INVIERNO 1928

vea usted:

nuestra magna exposición de modelos de

VESTIDOS
SOMBREROS y
ZAPATOS
de INVIERNO

primer piso

SEDAS NEGRAS PARA ABRIGOS Y VESTIDOS

el negro es el color "leader" de la temporada actual

NO OLVIDE:

que "La Casa Grande" tiene a su disposición:

la colección más completa y mejor de SEDAS NEGRAS
tanto para vestidos como para abrigos

magníficas calidades
a poco costo
véalas hoy mismo

una novedad acabada de recibir:

Moteras preciosas en forma de perritos y gatos. De piel legítima. Son muy atractivas y de poco costo.

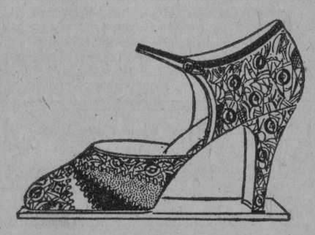

Original modelo de glacé "sedán" floreado, carmelita con adornos de piel de fantasía.

aviso

Hemos encontrado en la tienda, un pasador chiquito que le será entregado a la persona que lo identifique.

Productos Científicos de Belleza del Dr. Dupré

de la Facultad de Medicina de París.

ACABAN DE LLEGAR A NUESTRO DEPARTAMENTO DE PERFUMERIA

cremas, polvos, astringentes, jabones, etc.

Productos exclusivos de LA CASA GRANDE
para obtener y conservar una piel bella.

la casa de los precios populares en el barrio aristocrático

COMBATA SU GOTA CON ELIXIR VEGETAL PLATANILLO-SOSA

Yo no puedo remediar
tu petición de dinero;
en cambio te voy a dar
rico café de 'EL BOMBERO".

Galiano No. 120
Teléfono A-4076

DULCES FINOS A 45 CTS. LIBRA.

M.E.C.D. 2016

TEATRO
PAYRET
Viernes 28 de Octubre de 1927
DEBUT de la
Gran Compañía Argentina
CAMILA QUIROGA
Primeros Actores: José Olarra y Gerardo Blanco

ESTRENO de la comedia en 3 actos, original del celebrado autor argentino PEDRO BENJAMIN AQUINO
Una Mujer Desconocida

uetLna $2. Están en venta las localidades.

TEATROS Y ARTISTAS

EN EL TEATRO "REGINA": ESTRENO DE "LA REVISTA FEMENINA"

Esta noche se efectúa en el "Regina" el estreno de "La Revista Femenina", obra que ha sido ensayada con esmero bajo la dirección artística de Ernesto Lecuona.

La letra de "La Revista Femenina" es original de José López Ruiz. Hay un pasaje en verso del inspirado poeta Gustavo Sánchez Galarraga.

He aquí los títulos de los cuadros: Prólogo. 1, Las Hadas; 2, Siglo XVIII; 3, En New York; 4, Las Tarjetas del Amor; 5, Cinematógrafo realista; 6, Cuadro Lírico; 7, Tipos populares; 8, Pantomima y Danza de Pierrots y Colombinas; 9, El guardia persuasivo; Apoteosis: Desfile y Zambra.

En "La Revista Femenina" hace su debut una artista notable: Blanquita Bárcena. Blanquita Bárcena toma parte en diversos números y cantará, además, con rico traje "Wateau" la bella canción "Noche azul".

Serán muy aplaudidos, entre los números de "La Revista Femenina", el bailable de "Las Hadas" y la Pantomima de Pierrots y Colombinas, el Cuadro Lírico, que harán Rita Montaner, Blanca Bárcena, Caridad Suárez, María Ruiz, Vicente Morín y Manuel Riera en diversas canciones típicas de Lecuona.

En el cuadro newyorkino Laura Miranda, Blanca Bárcena, Carmen Strabeau, Conchita Cabrera, Teresa Torres y el maestro Palos bailarán un animado Black-Botton. Obtendrá un gran éxito la Zambra Gitana, en la cual Rita Montaner cantará una canción española.

Las decoraciones para esta obra han sido pintadas por el notable escenógrafo Nono Noriega.

"La Revista Femenina" se representará en la segunda tanda doble, a las 9 y tres cuartos, precedida de "Niña Rita".

En primer tanda sencilla "La Tierra de Venus".

CAMILA DE QUIROGA

Hoy por la mañana llegará el vapor "Guantánamo", que trae la gran compañía argentina de Camila Quiroga.

La sociedad habanera recibirá dignamente a la señora Quiroga que hará su presentación en Payret mañana viernes.

La obra escogida para la función inicial de la temporada argentina, es **Una mujer desconocida**, comedia en tres actos de Pedro B. Aquino.

Camila Quiroga en la protagonista de **Una mujer desconocida** probará sus grandes facultades de actriz.

Todos los públicos y la crítica de la América latina elogian a Camila Quiroga en la encarnación del complejo personaje y ella quiere mostrarle a la Habana que ahora nos visita en toda la plenitud de sus fafacultades.

Para la temporada que mañana comienza, se han fijado precios verdaderamente reducidos.

La luneta con su entrada vale dos pesos.

Será un gran succés la inauguración.

"DON JUAN TENORIO" EN CAMPOAMOR

Becali, el empresario del Teatro Campoamor se dispone a llevar a la escena el drama de Zorrilla.

Para tal empeño ha contratado la compañía que dirige Jesús Tordesillas, el gran actor español, que cuenta con artistas de positivo valer y la presentación, tanto en lo que a decorado respecta cuanto al atrezzo, será adecuada.

Una actriz joven y bella, tiene a su cargo la Doña Inés: Blanca Chianguerotti que en Payret triunfó plenamente.

El Don Juan se ha confiado a un actor de tan sólidos prestigios como Julián de la Cantera y el Comendador lo hará Perchicot.

Tordesillas interpretará el Ciutti, y María Herrero, la primera actriz de la compañía, será la Abadesa.

El Tenorio se representará los días 31 de octubre y 1 y 2 de noviembre.

EL "DON JUAN TENORIO"

La compañía del Principal cuenta con recursos espléndidos para representar el "Don Juan Tenorio". En primer término la empresa posee un mobiliario apropiado y ha encargado decoraciones y vestuario para la obra. También cuenta la compañía con artistas ya consagrados en la interpretación de los personajes como Eduardo Vivas—que hará el Don Juan—Aurora Walker, Rosa Blanch, Virginia Barragán, Manén, Berrio, López Somoza.

EN EL PRINCIPAL DE LA COMEDIA: "MI COCINERA"

"Mi cocinera", la graciosísima obra de Tristán Bernard, se pondrá en escena esta noche en el Principal.

Entre las numerosas producciones estrenadas en el teatro de Animas en lo que va de la presente temporada, "Mi cocinera" figura en primer término por su enredo, por sus tipos y por sus situaciones cómicas.

La compañía del Principal le da una admirable interpretación y particularmente Rafael López Somoza que hace, en el papel de Maldonado una de sus creaciones.

Mañana, viernes, "Los Pergaminos", de Pedro Muñoz Seca. En el reparto figura López Somoza.

CONCIERTOS DE OTOÑO

En la Sala "Falcón", que se halla en la Avenida de Italia núm. 42 altos (Galiano), celebrará sus tres conciertos de otoño la Orquesta de Cámara del Conservatorio Falcón".

He aquí el programa de las tres audiciones:

Primer Concierto, domingo 30 de octubre, a las 10 a. m.

5. Sinfonía "Eroica" en mi bemol, Beethoven. Allegro con brío. Adagio assai, Allegro vivace, Allegro molto.

II. La Flauta Mágica (Obertura), Mozart.

III. Suite Algerienne: Saint-Saens. Reverie du soir, Marcha militar francesa.

Segundo Concierto, domingo 6 de noviembre, a las 10 a. m.

I. Sinfonía Italiana: Mendelssohn. Allegro vivace, Andante con Moto, Con moto Moderato, Presto.

II. Iphigenia in Aulis (Obertura): Gluck.

III. Mozartiana: Tschaikowsky.

Tercer Concierto, domingo 4 de diciembre, a las 10 a. m.

I. Sinfonía incompleta: Schubert. Allegro moderato, Andante con moto.

II. Prelude: Liadow.

III. Reverie, Richard Strauss.

IV. Romance: Sibelius.

V. Le Rouet d'Omphale poema sinfónico: Saint-Saens.

GRAN CONCIERTO TIPICO EN PAYRET

Excelente resultado se ha obtenido en los ensayos que venían efectuando para el gran concierto de música cubana organizado por la "Solidaridad Musical de la Habana" y que se efectuará el domingo 6 de noviembre en el Teatro "Payret". Nuevos números han sido intercalados en el programa, entre ellos:

"La Reglana", de Grenet; "En esa boca", de Delfín; "No quiero que me quieras" y "Así eres tú", de Roig; "Amarguras", de Simons; "Al amanecer", de Valero Valbé; "Una ingratitud más" y "Dulce María", de Sergio Pita; "Corazón" y "Serenatina", de Sánchez de Fuente; "Ay mamá Inés", de Grenet; "Niño que no llora...", de Anckermann.

La orquesta será dirigida por los maestros Gonzalo Roig y Jorge Anckerman.

Ernesto Lecuona prestará su valioso concurso artístico.

El Quinteto Sinfónico de Saxofones que dirige el profesor Ramón González, ejecutará seis números musicales.

Muy pocas entradas quedan disponibles. Para informes: Egido 9, Dpto. 11, de 2 a 6, teléf. A-5542.

LA FUNCION DEPORTIVA DE ESTA NOCHE

Un gran acontecimiento deportivo anuncian los carteles de Payret para esta noche.

Se trata de la función organizada por la empresa de Alhambra para llevar a cabo el concurso de simpatía anunciado, entre los equipos de balompié **Fortuna, Hispano, Juventud Asturiana, Olimpia, Cataluña, Vigo, Centro Gallego y Real Iberia.**

Para la mayor comodidad del elector, se ha adherido un cupón a cada localidad, en el que, impresos, se leen los nombres de los equipos contendientes. Bastará señalar con una cruz aquel por el que se quiera votar, y depositar el cupón en la urna correspondiente ya que habrá tres; en la puerta principal, en la de tertulia y en la de paraíso. Atrayente es el programa combinado.

Figura en él, un sainete que responde a la índole de la fiesta, **El furor del balompié**, de Carlos Robreño.

Se representará **La salvación de Cuba**, revista de Villoch y habrá un **estreno de Robreño: Recibimientos y despedidas**, apropósito de palpitante actualidad.

Emilia Benito ofrecerá canciones regionales.

Martí.—"Melocotoncito" y Richardine.—La fiesta de la Varieté.—Mañana, Lilian Gish en "Amor o piedad". Los Tenorios

MELOCOTONCITO, la graciosa producción de la Warner estrenada ayer, fué del agrado del público que asistió a sus exhibiciones. Se trata de una cinta que gira en torno de esos rubios melocotoncitos que constituyen la atracción de los escenarios de Broadway, la luminosa... La labor superba de Warner Oland, el gran actor, valoriza esta película que vuelve a pasar en todos los turnos de hoy.

En los turnos de cinco y nueve y media vuelve a actuar Richardine, el notabilísimo ilusionista que tanto festeja el espectador por su habilidad y destreza.

Apropósito de Richardine diremos que mañana pone término a su actuación relámpago en el Martí con una función denominada justamente LA FIESTA DE LA VARIETTE, por la serie d eatracciones de este género que en ella figuran. La mejor garantía del éxito de esta función es la relación de los números: Toman parte en la fiesta Marcelino del Llano, el gran tenor; la "trouppe" Sugrañes, la "trouppe" Anarutam; Mariano Meléndez, el notabilísimo cancionero criollo; el duetto también criollo Mimí-Colina: Carmen Florit, Henry Bell, y los artistas de comedia Julio Taboada, Pilar Fernández, José Telmo y Beatriz Llaneza así como la encantadora chiquilla Emma Telmo.

También habrá un interesante estreno cinematográfico: PROMESAS EN PRANDA, de la Paramount, que interpretan Jack Holt, Noah Beery y Douglas Fairbanks hijo.

Para el sábado veinte y nueve, dos novedades de gran importancia, la una el estreno de la magnífica cinta de la etro AMOR O PIEDAD, con la estrella Lillian Gish y el gran galán Norman Kerry de protagonistas.

Y el debut de un admirable número de variedad, la TROPPE IBERICA, que llega precedida de justa fama conquistada por una brillantísima actuación en los Teatros de España y en los de Buenos Aires.

Se preparan para los días treinta y uno del actual y primero y dos de noviembre las proverbiales representaciones del TENORIO.

El DON JUAN del Martí será el mejor de este año, puesto que del papel del Burlador se ha hecho cargo un actor positivamente eminente: Julio Taboada. El resto corresponde a la importancia del gran artista con Pilar Fernández de Doña Inés; Telmo de Don Luis; Muñoz de Comendador y de Ciutti el gracioso actor asturiano Isidro Carballido.

En el último acto, el estupendo tenor del Llano cantará el "Ave María" de Gounod.

2407 1d 27

Teatro del Prado.—Hoy será estrenada "La llama mágica"

Hoy será estrenada en el Teatro del PRADO la superproducción titulada: LA LLAMA MAGICA.

Esta noticia sin duda ha de causar intensa satisfacción al "respetable" y sobre todo a la parte de él que podemos nominar "adorable", puesto que está compuesto por el elemento femenino en sus más representativos valores.

Decimos esto porque los artistas que juegan los papeles principales de: LA LLAMA MAGICA son sin disputa, los que más admira nuestra mujer... Se trata nada menos que de Vilma Bahky, la bellísima actriz de exótica belleza, cuya prestancia de reina y seductora faz atraen tan decisivamente como el asunto mismo de las grandes cintas en que toma parte; de Vilma Banky la intérprete feliz de films tan extraordinarias como: EL HIJO MUERTE, y de cien más, y de Ronald Colman el soberbio actor inglés cuyo sobrio juego escénico no le impide mostrarse altamente expresivos en las escenas y situaciones que expresión exigen. Y si no recuérdese su actuación en: LA HERMANA BLANCA y en esa misma producción que mencionamos líneas antes: en EL ANGEL DE LA MUERTE.

Está justificada toda curiosidad, por expresiva que sea. Añádase a esto que nuestro público sabe cumplidamente que LA LLAMA MAGICA es la film que mayor éxito ha obtenido en los Estados Unidos, por lo que a los últimos estrenos hace y se admitirá que no pecamos de exagerados al afirmar que la noticia de que será estrenada hoy, ha de halagar grandemente a los **habitués** al elegante coliseo del Paseo de Martí.

LA LLAMA MAGICA cuenta con un reparto enteramente estelar. Ya hemos dicho quienes lo encabezan: ahora bien, junto a ellos laboran muchos artistas más de alta solvencia escénica.

Será proyectada en todos los turnos, a partir de las tres de la tarde, acompañándole la orquesta del teatro que ejecutará su propia partitura. Como es sabido, este homogéneo, excelente conjunto musical, ha sido notablemente reforzado.

Prepáranse otros estrenos de los que nos iremos ocupando a su debido tiempo...

2406 1 d-27

Principal de la Comedia: Hoy, "Mi cocinera", por López Somoza

Para la función de esta noche la empresa del PRINCIPAL ha dispuesto una nueva representación de: MI COCINERA, la obra que mayor éxito de risa ha alcanzado últimamente en el teatro PRINCIPAL.

Como se sabe: MI COCINERA es original de Tristan Bernard, el célebre comediógrafo francés y ha sido adaptada a la escena castellana por Antonio Fernández Lepina. En su género, es una de las obras más ingeniosas que se ha escrito. El enredo en ella no tiene fin.

Rafael López Somoza realiza en esta obra una de sus más geniales creaciones. Su interpretación del tipo de Maldonado, personaje graciosísimo, que encierra en su persona una dura sátira contra cierto linaje de filósofos, moralistas, es sencillamente insuperable.

También Eduardo Vivas, Felisa Amelivia, Arbó, etc., se lucen notablemente en esta obra que la compañía del PRINCIPAL interpreta con el esmero de costumbre.

Mañana: LOS PERGAMINOS, de Pedro Muñoz Seca, obra en la que el fecundo y chispeante comediógrafo fustiga despiadadamente las formas ridículas que suelen presentar los convencionalismos del linaje y la alcurnia.

EL "DON JUAN TENORIO"

Una presentación y una interpretación como las requiere el inmortal drama de Zorrilla solo puede dársenos por una empresa que no escatime gastos en lo que decoración y vestuario se refiere y por una compañía que tenga largo tiempo de formada y esté constituida por artistas públicamente reconocidos.

Tales requisitos se cumplen en el teatro PRINCIPAL, donde ni la empresa ni la compañía son entidades improvisadas, sino entidades solventes económica y artísticamente, bien probadas con largos años de labor ante los ojos del público.

De ahí que las interpretaciones del DON JUAN en el PRINCIPAL no admiten parangón ni competencia.

2405 1 d-27

Teatro Nacional. — Hoy será reestrenada "El Angel de la Muerte", por Vilma Banky

Vilma Banky y Ronald Colman: la pareja preferida por nuestro público, que admira grandemente la belleza serena y majestuosa de la gran actriz que llegará a Hollywood trayendo consigo un aporte triunfal al arte mudo norteamericano, y el sobrio y expresivo juego escénico del "gentleman" británico, podrán ser admirados hoy nuevamente en el Teatro Nacional, donde se reestrena una de sus mejores por no decir su mejor producción. Nos referimos a El Angel de la Muerte.

Gran cinta por todos conceptos; por el hecho, como ya apuntamos, de que en ella tomen parte artistas de la categoría de los aludidos; por su asunto apasionado y hondo, en el que vive y se desarrolla un gran amor, y por el ambiente en que se desenvuelve; la Gran Guerra con todos sus horrores y todos sus sacrificios. El Angel de la Muerte fué cumplidamente gustado por nuestro público, cuando por vez primera, ocupó la pantalla. Por ello la empresa Poli, que se ocupa en todo momento de asegurar atractivos para ese público que siempre ha correspondido a sus afanes, procuró y obtuvo de la First National Pictures una copia nueva. Esta es la que se exhibe hoy en todas las tandas, a partir de la una de la tarde.

El Angel de la Muerte será acompañada en los turnos preferidos, por la excelente orquesta del teatro, que interpretará como ella solo sabe hacerlo la partitura que le es propia.

Sólo permanecerá dos días en los carteles esta gran creación: hoy y mañana, pues para el sábado se ha dispuesto otro reestreno de grandes prestigios. El de La Mariposa Blanca.

Baste que digamos el nombre de su protagonista—Bárbara La Marr, la gran artista desaparecida de modo inesperado—para que todo elogio quede hecho... La Mariposa Blanca, además, cuenta con la colaboración de actor de tanto fuste como Conway Tearle.

En suma: que es un delicadísimo regalo para el público inteligente que acude a diario a las tandas del Nacional...

Y ahora digamos que se acercan las representaciones de Don Juan Tenorio que brindará la Compañía de Arrechavaleta: con decorado admirable y apropiadísima "mise en scéne".

2434. 1-d. 24.

CINE NEPTUNO

"GIGANTES Y CABEZUDOS" EN NEPTUNO

En las tandas aristocráticas de 5 1|4 y 9 1|2 en NEPTUNO se exhibe la grandiosa película española, titulada: GIGANTES Y CABEZUDOS, (en la tanda de las 9 1|2 se presentará: GIGANTES Y CABEZUDOS, con grandes coros, tenor y tiple. Luneta 40 centavos.

En la tanda de las 8 1|2, se exhibe EL PRECIO DE LA GLORIA, por Dolores del Río. Yuneta 20 centavos.

Mañana, en todas las tandas reaparecen Los Trovadores Mexicanos con nuevas canciones. A las 5 1|4 y 9 1|2 se exhibe: SU HORA y las 8 1|2: EN CAMA AJENA.

El sábado: EL AGUILA DEL MAR.

El doingo en la matinée se presentará el afamado ventrílocuo Cav. Alvert, con su compañía de muñecos autómatas parlantes, espectáculo de mucha risa, propio para los niños.

2197 1 d-27

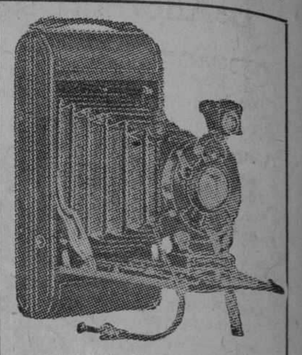

CAMARAS Y ACCESORIOS FOTOGRAFICOS DE SUPERIOR GARANTIA
REVELAMOS
IMPRIMIMOS
AMPLIAMOS e
ILUMINAMOS
Atendemos las órdenes del interior.
CASA HARRIS
O'REILLY 106.

TEATRO VERDUN

HOY EN VERDUN ESTRENO "LA MUJER DESNUDA"

Un programa de gran atracción ha combinado la empresa de este popular cine para la función de hoy. Matinée de una y media a seis. Una emocionante e interesante cinta del Oeste titulada: DESAFIANDO LA LEY, por Bell Paton. La Paramount Films presenta al simpático y apuesto actor Jack Holt en la soberbia joya titulada: POR UNA MUJER. Y la compañía Cubana presenta la grandiosa y maravillosa super producción titulada: LA MUJER DESNUDA interpretada por la bella Nita Naldi. Luneta 0 centavos. Por la noche, el mismo programa.

Mañana: JOYAS DEL DESEO por Priscilla Dean y: EL SALVAJE, por Ben Lyon y debut de los Trovadores Mexicanos con las mejores canciones de su extenso repertorio.

Sábado 29: EL PAYASO DEL CIRCO, por Dorothy Revier.

Domingo 30: LA FIDELIDAD DE UNA ESCLAVA. LA SIMPATICA PRETENCIOSA y EL AGUILA AZUL por Ricardo Cortéz.

2200 1 d-27

CINE TRIANON

Hoy jueves a las 5 y 1|4 y 8 y 1|2 se exhibe la primera jornada de la monumental obra de la cinematografía francesa, basada en la inmortal obra de Víctor Hugo de LOS MISERABLES titulada EL ALMA DE LA HUMANIDAD.

A las 8 y 1|4 EL CANTO NUCIAL por Leatrice Joy.

Mañana viernes Día de Moda en las tandas de 5 y 1|4 y 9 y 1|2 se exhibe la segunda jornada de LOS MISERABLES titulada LAS BARRICADAS.

Sábado a las 5 y 1|4 y 8 y 1|2 la lujosa producción First National titulada LAS TRES NOCHES DE DON JUAN y que tiene por intérpretes a Lewis Stone, Shirley Mason y Malcolm Mac Gregor.

El domingo exhibe Trianón en sus tandas elegantes la simpática comedia Paramount titulada EL MAL DE LAS ESPOSAS interpretada por Florence Vidor, la bellísima Esther Ralston y Tom Moore.

El próximo martes Día de Moda se exhibe a las 5 y 1|4 y 9 y 1|2 la grandiosa producción Fox que tiene por intérprete a Janet Gaynor titulada EL SEPTIMO CIELO.

El jueves y viernes Día de Moda: Pola Negri en Hotel Imperial.

2205 1d. 27

Vaseline
CHESEBROUGH
Marca de Fábrica
Blanca Perfumada

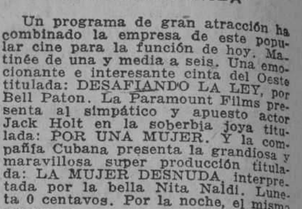

Excelente para el cutis y la tez y para usarla como ungüento. Tiene un exquisito aroma
Rehúsense los substitutos
Búsquese el nombre de
CHESEBROUGH MFG. CO.
(CONSOLIDATED)
NuevaYork Londres Montreal
De venta en todas las Boticas y Farmacias

TEATRO WILSON

El más elegante, cómodo y ventilado cinema teatro de la Habana, y el que mejores atracciones cinematográficas presenta al público, a base de precios populares.

Magnífica estación de radio instalada en el interior del espectáculo para deleitar a la concurrencia con todos los eventos deportivos, y grandes conciertos que sean trasmitidos por estaciones nacionales y extranjeras.

Para hoy, magnífico programa de atracción, comenzando con su acostumbrada matinée de dos pasado meridiano a cinco y cuarto pasado meridiano, proyectándose las producciones EL RELICARIO, por artistas de la Comedia Francesa, y la sensacional atracción dramática, en diez actos, basada en la novela de Leonce Perret, interpretada por Adelqui Millar, Nena Maris y Doris Mansell, titulada LA MANCHA DE SANGRE; para esta matinée regirán los precios de diez centavos los niños y veinte centavos los mayores.

En tanda elegante a las cinco y cuarto pasado meridiano, comedias y el estreno de la regia super producción en diez actos, basada en la novela de Leonce Perret, interpretada por Adelqui Millar, Nona Maris y Doris Mansell, titulada LA MANCHA DE SANGRE; para esta tanda regirán los precios de diez centavos niños y veinte centavos mayores en luneta.

Por la noche, gran función corrida de ocho y cuarto a once y media pasado meridiano con comedias, y las atracciones EL RELICARIO, interpretada por artistas de la Comedia Francesa, y la regia producción en diez actos, interpretada por Adelqui Millar, Nona Maris y Doris Mansell, titulada LA MANCHA DE SANGRE; para esta función corrida regirán los precios de diez centavos los niños y treinta centavos mayores.

Mañana, dos estrenos: POR SENDEROS EQUIVOCADOS, por Dorothy Revieur y Ralph H. Ince; y EL AMANTE DEL DESIERTO, por Milton Sills.

Sábado entrante: LA FIDELIDAD DE UNA ESCLAVA, por las hermanas Ducan, y UNA HORA DE AMOR, por Jacqueline Logan.

Domingo próximo: EL SARGENTO MALACARA, por Lon Chaney.

2201 1d 27

Teatro Regina. Esta noche, estreno de la Revista Femenina

Se estrena esta noche en el Teatro "REGINA" una magnífica revista que por su letra, su música y su presentación puede considerarse como lo meor que en su género hemos visto en la Habana. Se titula: "LA REVISTA FEMENINA", es original su libro de José López Ruiz, con un bello pasaje en verso de Gustavo Sánchez Galarraga, y la música de Ernesto Lecuona, que ha escrito para ella sus páginas más inspiradas.

He aquí los cuadros de: "LA REVISTA FEMENINA".

Prólogo. 1: Las Hadas; 2: Siglo XVIII; 3: En New York; 4: Las Tarjetas del Amor; 5: Cinematógrafo realista; 6: Cuadro Lírico; 7: Tipos populares; 8: Pantomima y Danza de Pierrots y Colombinas; 9: El Guardia Persuasivo; Apoteósis: Desfile y Zambra.

En esta obra hace su debut esta noche Blanquita Bárcenas, la bella y valiosísima tiple, quien cantará, vestida con un rico traje Wateau la delicada canción "Noche azul". Además tomará parte en otros números de gran atracción, como en el Black Botton, del cuadro newyorkino, que bailará juntamente con Laura Miranda, Carmen Strabeau, Conchita Cabrera, Teresa Torres y el maestro Palos.

El cuadro Lírico, además de que en él cantarán bellas canciones de Lecuona Rita Montaner, Caridad Suárez, María Ruiz, Blanca Bárcena, el tenor Vicente Morín y el barítono Manuel Riera se presentará como pianista la genial Rita Montaner.

Paquita López, Mary Verdiales y Estéban Palos tendrán a su cargo la Zambra Gitana, otro de los números que mas llamará la atención.

Muchos alicientes más, que harían interminable esta relación, posee: "LA REVISTA FEMENINA", en cuyo montaje han realizado una labor digna del mayor elogio Don Enrique Lacasa, director de escena del "REGINA" Ernesto Lecuona, director artístico y Estéban Palos, maestro de evoluciones y bailes.

Las decoraciones han sido pintadas expresamente para esta obra por el notable escenógrafo Nono Noriega.

"LA REVISTA FEMENINA" se estrena en la segunda tanda doble, precedida de "NIÑA RITA" a las 9 y tres cuartos. Cuesta la luneta $1.40.

En primera sencilla, a las 8 y cuarto: "LA TIERRA D EVENUS". Luneta 80 centavos.

2404 1 d-27

CINE OLIMPIC

Hoy jueves de moda en el concurrido cine OLIMPIC exhibiendo en sus tandas de 5 1|4 y 9 1|2 la grandiosa producción Metro: SU HORA, que tiene por intérprete al famoso actor John Gilbert secundado por Aileen Pringle en su célebre e inolvidable producción titulada: SU HORA.

A las 8 1|2: EL CANTO NUPCIAL, por Leatrice Joy.

Viernes a las 5 1|4 y 9 1|2: la Metro presenta a Lon Chaney, Willian Haines y Eleanor Boardman en su gran producción titulada: EL SARGENTO MALA CARA.

El sábado se reestrena la gran producción First National en las tandas de 5 1|4 y 9 1|2 titulada: UN LADRON EN EL PARAISO, interpretada por Ronald Colman y secundado por Doris Kenyon.

El domingo exhibe OLIMPIC en sus tandas elegantes de 5 1|4 y 9 1|2 la obra First National titulada: LAS 3 NOCHES DE DON JUAN, que tiene por intérprete al gran actor Lewis Stone y Shirley Mason.

Próximos estrenos: EL SEPTIMO CIELO, por Janet Gaynor; HOTEL IMPERIAL, por Pola Negri; EL ENCANTO DE UN VALS, monumental producción UFA.

2199 1 d-27

Alegoría del gran concurso de simpatía entre los equipos "Fortuna", "Hispano", "Juventud Asturiana", "Olimpia", "Cataluña", "Vigo", "Centro Gallego" y "Real Iberia", que se efectuará esta noche en Payret

Una medida de los intérpretes en favor del turismo

OFRECERAN SUS SERVICIOS GRATUITAMENTE A LOS AGENTES DE PASAJES AMERICANOS QUE VIENEN EL DIA ULTIMO

Los miembros de la Asociación de Representantes e intérpretes de hoteles de la Habana, dándose cuenta de la importancia que para todos, y para ellos también, representa la corriente anual del tourismo, han tenido el gesto de ofrecer sus servicios gratuitamente para pasear por la ciudad durante cinco días y atenderlos escrupulosamente, a los cuatrocientos agentes de pasajes de compañías americanas que llegan a la Habana el día último y permanecerán en nuestra ciudad hast el día cinco de noviembre.

Es laudable y merece aplausos tan loable iniciativa.

Los naturistas celebran una velada el sábado

El sábado venidero 29, a las ocho y media de la noche se efectuará una interesante velada en los salones de la biblioteca de la Sociedad Económica de Amigos del País, por los elementos que profesan el naturismo como nueva ciencia y diariamente la practican.

Música selecta, recitaciones y una conferencia del señor Carlos Loveira constituyen el programa.

Esta sesión es la primera de la serie de conferencias de carácter público que la Asociación Naturista de Cuba se propone ofrecer al pueblo.

A los alumnos de primer año de Medicina y Cirugía Dental

Reunidos en el salón de actos del Hospital Calixto García, los que abajo suscriben respondiendo a la citación publicada el día 21 del corriente en los periódicos capitalinos, creyendo interpretar el sentir de los compañeros ausentes y comprendiendo en nuestra sanción la de los mismos, hemos tomado los siguientes acuerdos:

1.—Dar un lunch con carácter de fraternidad entre los compañeros que puedan pasar a Segundo Año, (comprendiendo ello los que hayan aprobado cuatro o cinco asignaturas).

2.—Considerar convidados de honor al señor Decano, doctor Solano Ramos en representación de la facultad y al doctor Angel Vieta, en representación de los catedráticos del curso, por ser el único que ha dado clase a todos los alumnos de primer año.

3.—Que dicho lunch sea en el Salón de Refrescos de "El Encanto" a las 4 p.m. el día 5 de Noviembre.

4.—La inscripción costará $1.10.

5.—Reciben las inscripciones todos los que componen la Comisión: Miguel Vieta I-1222, J. E. Fernández Brito L-4521, J. M. Macho I-2208, J. F. Botet F-4772, Arnaldo Coro, I-1926. La Tesorera de la Comisión Bertha Réaud.

Presidente: Arnaldo Coro Tesorero: Bertha Réaud. Secretario: J. F. Botet.

Los asistentes: Señoritas: Camps, Amoros, Geigel, señores Sowers, Lamar, Armas, Ruiz Cadalso, Meneses, Conde, Pascau, García Romeu, Agramonte, Sorzano, Barrientos, Arazoza, Pérez Abreu; Vivancos; Díaz Trenes; Espinosa; Franco; Juanillo Fernández; Ibarra; Cabal; Ballina.

Habana 26 de octubre de 1927.

FERNANDEZ presenta a
DOLORES COSTELLO

LA CIUDAD MALDITA
AMERICA ADVERTISING A-9638
PRONTO TEATRO MARTI

M.E.C.D. 2016

Le Ahorra a Usted Dinero

PORQUE el Crystal Blanco es un jabón BLANCO, FINO, SUAVE y PURO—pues un jabón puro no se gasta pronto.

El jabón Crystal Blanco hace una abundante espuma en un momento. Es el jabón apropiado para lavar artículos o vestidos de franela, de hilo, de seda y de lana, pues está hecho a base de *aceites vegetales*. No contiene Resina la cual es dañina a la piel y perjudicial a la ropa.

El jabón Crystal Blanco conserva la ropa blanca con su blancura original y sin el más leve color amarillento que le dejan a la ropa blanca los anticuados jabones amarillos u otros jabones de lavar ordinarios.

¡Cuidado con las Imitaciones!

No debe usted creer que cualquier jabón blanco es lo mismo que el jabón Crystal Blanco. El jabón Crystal Blanco es el único jabón blanco de lavar fino que existe, elaborado a base de aceites vegetales.

En beneficio suyo fíjese que el jabón Crystal Blanco que compre usted, tenga la palabra Peet's que aparece en el sello redondo de las barras y en la espalda del Chivo.

Exija que su ropa sea lavada con el jabón Crystal Blanco—el jabón de "Un Billón de Burbujas"—pues no le cuesta más que los jabones ordinarios.

THE PALMOLIVE-PEET COMPANY
Árbol Seco y Peñalver, Habana

Lave sus Vajillas de Loza y Cristalería con el Jabón fino Crystal Blanco para conservarlas higiénicamente limpias.

Use Crystal Blanco en la cocina para toda clase de limpieza y encontrará con que facilidad y economía limpia usted sus cosas.

A 14 cts.
LA LIBRA

El Legítimo Jabón de Lavar
CRYSTAL BLANCO

De la Asociación de Receptores y Detallistas de Pescado y Pescadores de la Habana

Señor Director del DIARIO DE LA MARINA
Ciudad

Muy estimado señor:

Con motivo de la promulgación de la Ley del Retiro Marítimo, se han suscitado algunas diferencias entre los Armadores de barcos dedicados a la pesca y las Administraciones de Aduana del interior, con motivo de estimar los primeros que no están obligados a someter al descuento que aquélla exige, a los patrones y marineros-pescadores, mientras los segundos los entienden comprendidos en sus preceptos.

Como se trata de una cuestión de interés general y contando de antemano con su benevolencia, me permito rogarle dé cabida en su periódico a las siguientes líneas.

Muy agradecido y soy suyo afmo. s. s. q. b. s. m.

M. MARTINEZ,
Secretario General.

Los Patronos y Marineros de barcos de pesca, no están comprendidos dentro de la Ley del Retiro Marítimo

La forma en que se realizan los contratos para la pesca entre los Armadores, Patrones y Marineros, los excluye de los preceptos da la Ley del Retiro Marítimo

En estos contratos de la pesca, en los que ni existe nexo alguno de dependencia o subordinación entre las partes que en ellos actuan, se destacan, perfectamente definidas tres personalidades distintas, que por el carácter con que actuan, están excluidas de la referida ley.

El Armador: que tiene el carácter de arrendador; el Patrón: que es el arrendatario y los Marineros que vienen al contrato como meros socios industriales.

El modus operandi de estas tres personalidades, es como sigue: Un patrón, toma en arrendamiento un barco al Armador, por una cantidad indeterminada, que generalmente resulta ser la tercera parte del valor del cargamento que haya podido hacer. Adquirido por el patrón el barco en la forma dicha, se asocia a los marineros que estima necesarios para el viaje, los que aceptan esa sociedad, no como dependientes del patrón, ni hombres a jornal o a destajo, si no para distribuirse entre ellos y el patión el sobrante que resulte del valor del cargamento, luego de descontada la tercera parte del arrendamiento del barco y el valor de los víveres que hayan consumido en el viaje, lo cual se reputa como utilidades. Llegados a puerto, patrón y marineros proceden a la venta del cargamento, con independencia absoluta del Armador, que sólo tiene el derecho de conocer el precio de la venta o adquirirlo al mismo tipo que el que ofrezca otro. Efectuada la venta y hechas las deducciones de la tercera del Armador y el precio de los víveres, se reparten entre el patrón y los compañeros, el sobrante, en partes iguales.

Vean pues, los señores Administradores de Aduanas, como no están en lo cierto.

Habana, Octubre 24 de 1927

TRIANON

La nota "chic" en calzado para señoras y niños la encontrará usted siempre en "Trianón"

Vea los lindísimos modelos que estamos recibiendo.

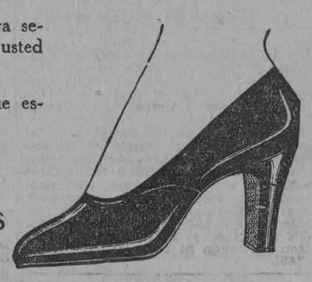

Hnos. ALVAREZ
NEPTUNO Y SAN NICOLAS
TELEFONO A-7004

HABANERAS

(Viene de la pág. SIETE)

LUISITA RAMOS

NUEVO COMPROMISO

De mantilla.

Airosa, bellísima.

Aparece así en la fotografía que engalana esta página Luisita Ramos.

Maja encantadora en la fiesta más lucida y más animada de este año en Stamford.

Celebrada en Curchyll Hall de ella disfrutó lo más selecto de la colonia de temporadistas.

Fiesta española.

De trajes.

Fué una de las señoritas que más relieve adquirió por el gusto, propiedad y gracia con que se presentó vestida la gentil Luisita.

Debió adivinarlo el señor Francisco Blanco y Colás, hombre de negocios, afortunado si los hay.

A poco de regresar la linda temporadista, prendado de sus encantos, pidió su mano.

Petición hecha entre los padres de Luisita, el señor Luis Ramos Delmás, alto empleado de los Ferrocarriles Unidos y su distinguida esposa, María Inés López Soler.

Concertada está la boda.

Para fecha fija.

Se celebrará el día 15 del próximo noviembre en la Parroquia del Angel.

Saldrán después los novios para Nueva York, por un mes, en el correo de la Florida.

A su regreso se instalarán en el hermoso chalet de la Avenida Carlos Miguel de Céspedes, en el Reparto Miramar, que es propiedad del señor Blanco.

Gratas noticias.

Que acompaño de mi felicitación.

(Continúa en la pág. ONCE)

NOTICIAS DE INSTRUCCION PUBLICA

SERA TRIMESTRAL EL RECONOCIMIENTO DE LOS TRABAJOS DE LAS ALUMNAS DE LA "ESCUELA DEL HOGAR"

Un homenaje al gobernador y al presidente del Consejo Provincial de Santa Clara.—Numerosos nombramientos fueron hechos ayer por el secretario de Instrucción Pública. Profesor de ejercicios físicos

Ayer conferenciaron con el Presidente de la República el general José B. Alemán, Secretario de Instrucción Pública y Bellas Artes; el Rector de la Universidad, doctor Averhoff, y el doctor José Remos, Profesor del Instituto.

El Presidente, el Rector y el Secretario de Instrucción Pública trataron extensamente sobre los problemas universitarios, especialmente sobre los trabajos qué se están realizando y las obras en proyecto. El general Machado tiene el propósito de dedicar la mayor parte de sus energías al mejoramiento de la Universidad, para que pueda parangonarse con los principales centros docentes del mundo.

El doctor Remos expresó al Presidente su gratitud por la solución que había dado al viejo problema de los profesores del Instituto, manifestando su deseo de cooperar a su magnífica obra de regeneración cultural y administrativa.

El señor Presidente felicitó al doctor Remos por su cívica y noble actuación, augurandole grandes éxitos, puest oque reunía valiosísimas condiciones, como las de ser muy joven, poseer clarísima inteligencia y sólida cultura.

HOMENAJE AL GOBERNADOR Y PRESIDENTE DEL CONSEJO PROVINCIAL DE SANTA CLARA

Hoy, a las dos de la tarde se celebrará en el Hotel Santa Clara un almuerzo en honor del Gobernador, doctor Juan Antonio Vázquez Bello, y del Presidente del Consejo Provincial de Santa Clara. Este homenaje será ofrecido por los profesores de la Escuela de Comercio de aquella provincia.

TOMA DE POSESION

Previamente, a las diez de la mañana, se reunirán en el despacho del señor Secretario de Instrucción Pública los profesores de la Escuela de Comercio de Santa Clara, para tomar posesión de sus cargos respectivos y jurarlos ante la Ley.

MODIFICACION DE REGLAMENTO

El Presidente de la República dictó ayer el siguiente decreto, que copiamos íntegramente:

POR CUANTO: La señorita Directora de la Escuela del Hogar expone la conveniencia de que el reconocimiento de los trabajos de las alumnas. para las calificaciones generales, sean trimestrales, y no mensuales, como dispone el Reglamento de la Escuela.

POR TANTO: En uso de las facultades que me están conferidas, y a propuesta del Secretario de Instrucción Pública y Bellas Artes,

RESUELVO:

Que el artículo del Reglamento de la Escuela del Hogar quede redactado en la forma siguiente:

Art. 31. — Las maestras calificarán todos los trabajos de las alumnas. Las calificaciones parciales se darán a conocer a las alumnas al final de cada trimestre, y, en una reunión general, también trimestral, hará la Directora las advertencias que fueren pertinentes, o demostrará su satisfacción por el resultado obtenido.

Habrá un examen general al final del Curso Escolar.

Los términos medios o promedios en los trabajos del curso, valdrán un 50 por ciento en los puntos atribuídos al examen final.

(Fdo)., GERARDO MACHADO, Presidente. — (Fdo)., JOSE B. ALEMAN, Secretario de Instrucción Pública y Bellas Artes.

AYUDANTE DE PEDAGOGIA

Por decreto presidencial ha sido nombrada con el carácter de Interina la señorita doctora Ofelia Morales y del Campo para el cargo de Ayudante Graduado de la Escuela de Pedagogía de la Facultad de Letras y Ciencias de la Universidad de la Habana, con el haber mensual de 100 pesos, que se abonarán con cargo a la consignación No. 83101 (Imprevistos), correspondiente a la Secretaría de Instrucción Pública y Bellas Artes, de los Presupuestos Generales de la Nación.

PROFESOR EJERCICIOS FISICOS

Se ha nombrado al doctor Fernando Martínez Lamo, Profesor en Propiedad de Ejercicios Calisténicos del Instituto de egunda Enseñanza de Camagüey, con el haber asignado a ese cargo en la vigente Ley de Presupuestos.

NOMBRAMIENTO EN COMISION

El doctor Gustavo Aragón y del Pozo, actual Catedrático Auxiliar por oposición de la asignatura "H" (Lógica, Sociología y Enseñanza Cívica) del Instituto de Segunda Enseñanza de la Habana, ha sido designado para que desempeñe en comisión el cargo de Profesor Titular de la expresada asignatura "H", en tanto dure la ausencia del Profesor Propietario doctor Lorenzo de Erbiti.

El doctor Gustavo de Aragón y del Pozo continuará cobrando sus haberes como Catedrático Auxiliar de la asignatura "H" del Instituto de Segunda Enseñanza de la Habana, ya citado.

EL DIRECTOR DE LA ESCUELA DE COMERCIO DE SANTA CLARA

Se ha nombrado al Catedrático de doctor Pedro de P. Aguiar y Vallorí, Director, interino, de la Escuela Elemental de Comercio de Santa y Presidente Provincial de la Delegación de la Junta Central de Patronato, con toda las facultades que al Director propietario le están reservadas, ratificando en el presente Decreto, para su cumplimiento en su oportunidad, la Corisión que le fué conferida al expresado doctor Pedro de P. Aguiar y Vallorí, con fecha 28 de septiembre último. El doctor Pedro de P. Aguiar y Vallorí continuará devengando el haber que le fué asignado por la consignación No. 10201, más una dieta de 5 pesos que le será pagada con cargo a los Presupuestos que confeccione la Junta de Profesores, y apruebe la Junta de Patronos o de la consignación que le sea aplicable del Presupuesto General de la Secretaría de Instrucción Pública y Bellas Artes.

EXENCION DE SERVICIO

El Presidente ha dispuesto eximir provisionalmente al doctor Juan Francisco Zaldívar, Director de la Escuela Elemental de Comercio de la Habana, del ejercicio de las funciones que le corresponden como Profesor, durante el tiempo que se juzgue necesario, para que pueda consagrar toda su atención a la Dirección técnica y administrativa del Establecimiento.

PROFESORES INTERINOS

También fué nombrado el señor Manuel Lorenzo y García Profesor Auxiliar interino, a las órdenes del Director de la Escuela, con el haber anual de 840 pesos, que se abonarán con cargo a la consignación No.8 3101 de los Presupuestos Generales de la Nación, correspondientes a la Secretaría de Instrucción Pública y Bellas Artes.

Y a la señora Dulce María Menéndez y Serra, Auxiliar a las órdenes del Director de la Escuela, con el haber anual de 720 pesos que se abonarán con cargo a la consignación No. 83101 de los Presupuestos Generales de la Nación.

LA CATEDRA DE DERECHO MERCANTIL

Por el mismo decreto fué nombrado el doctor Ramón de la Cruz y Sigarroa para ocupar el cargo de Catedrático Titular, interino, del Grupo "I" (Derecho Mercantil Comparado e Internacional y Elementos de Derecho Penal) de la Escuela Superior de Comercio, por todo el tiempo que dure la licencia conferida al doctor Santiago Gutiérrez de Celis y de la Cruz en su cargo de Catedrático Titular de dicho grupo, designando al propio tiempo, en comisión, al doctor Ramón de la Cruz y Sigarroa para que las directas órdenes del Director de la Escuela Superior de Comercio, coopere a la unificación de los programas de los de las Elementales entre sí y de éstas con la Superior. E igualmente para que cuando el Director de la Escuela Superior lo estime necesario, sustituya a alguno de los Catedráticos de la Rama de Derecho, en caso de licencia o enfermedad de los mismos.

Como Usted Quiere A Su Hija,

desea que progrese en la escuela, que participe en los juegos, que goce del cariño de las demás muchachas.

Sin embargo, para obtener esto, es antes que todo indispensable que disfrute de buena salud.

Si está decaída y nerviosa, si no duerme o no come bien, déle sin pérdida de tiempo el Compuesto Vegetal de Lydia E. Pinkham, tónico eficaz que las mujeres han usado con buen éxito por más de cincuenta años.

El Compuesto Vegetal hará que su hija obtenga salud y fuerza y que experimente satisfacción en la escuela, en los juegos y con sus amigas, mediante lo cual será más feliz y la hará también feliz a Ud. Compre hoy mismo una botella.

Exija este empaque

Compuesto Vegetal de Lydia E. Pinkham

LYDIA E. PINKHAM MEDICINE COMPANY, LYNN, MASS., E. U. DE A.

LA ISLA DE CUBA

LA CASA MAS POPULAR — MONTE 55 y 57 — LA QUE MAS BARATO VENDE

REALIZACION DE
Vestidos de Seda

DE LA ANTERIOR TEMPORADA. A PRECIOS INVEROSIMILES.—SE TRATA DE UN PEQUEÑO LOTE QUE NOS HA QUEDADO. LO REALIZAMOS EN TRES GRUPOS:

SWEATERS

Acabamos de poner a la venta una gran remesa de SWEATERS para Señoras, Señoritas y Niños, acabados de recibir.

Vienen gran variedad de estilos y colores.

En Lana pura y Lana y Seda combinadas.

Algunos estilos nuevos con tejido rizado en todo el exterior del Sweater y cuellos de lana felpuda, que son elegantísimos.

Diversos estilos con cinturón.

Hay un tipo de Sweater para niños llamado "GENE TUNNEY" por ser una reproducción del estilo usado con preferencia por el Campeón Mundial de Boxeo.

NO DEJE DE VERLOS!

PRIMER GRUPO
50 Vestidos de Seda
A 3 PESOS

SEGUNDO GRUPO
62 Vestidos de Seda
A 6 PESOS

TERCER GRUPO
47 Vestidos de Seda
A 9 PESOS

Mantendremos esta realización hasta terminar los Vestidos.

ROPA INTERIOR DE JERSEY DE SEDA PARA SEÑORAS

Tenemos a la disposición de nuestra numerosa clientela femenina una completísima colección de Juegos Interiores de Jersey de Seda en varias calidades y estilos.

Juegos de dos piezas: Camisón y Pantalón bloomer en gran diversidad de precios.

PAYAMAS de Jersey de Seda elegantísimos y muy cómodos. Vienen en tonalidades suaves, Rosa, Azul, etc.

CAMISAS DE NOCHE de Jersey de Seda, que por cierto se están haciendo sumamente populares.

LE BRINDAMOS LOS MEJORES PRECIOS

HOY Y MAÑANA DE 3 A 6 DE LA TARDE
"LA AMBROSIA"
hará un reparto de muestras de CHOCOLATE, CONFITURAS y CHOCOLATE MALTEADO en nuestros hermosos Salones del Primer Piso. Amables señoritas atenderán al público

M.E.C.D. 2016

ESPECTACULOS

TEATROS

NACIONAL.—Tarde y noche: una revista, una comedia, La Mariposa Blanca.

PRINCIPAL DE LA COMEDIA.—9: Mi Cocinera.

PAYRET.—8 y 30: La salvación de Cuba, Recibimientos y Despedidas (estreno). El furor del balompié.

REGINA.—8 y 15: La Tierra de Venus.—9 y 15: La Revista Femenina, Niña Rita o La Habana en 1830.

ACTUALIDADES.—8: El barón incógnito, El Garrote. El hijo de la doncella, números de variedades.

CINES

CAMPOAMOR.—En todas las tandas: La llama mágica, una revista.

MARTI.—Tarde y noche: Melocotoncito, números por Richardine.

PRADO.—Tarde y noche: La llama mágica, una revista, una comedia.

RIALTO.—En todas las tandas: El séptimo cielo, una revista, Napoleón.

WILSON.—Tarde y noche: El Relicario, La mancha de sangre.

INGLATERRA.— Tarde y noche: Un ladrón en el Paraíso, Pasión española, una revista.

VERDUN.—Tarde y noche: Desafiando a la ley, una revista. Por una mujer, La mujer desnuda.

MENDEZ.—5 y 30 y 9 y 30: una cinta cómica, El Corazón de Maryland.—8 y 15: una comedia, La moral de los hombres.

APOLO.—5 y 30: El payaso del circo.—8 y 30: Sacrificio de un padre, una comedia, El payaso del circo.

LARA.—Tarde y noche: Los quince millones en plata (episodio 5), La nieta del Zorro, La mancha de sangre.

GRIS.—8 y 15: El Paraíso del Profeta.—5 15 y 9 y 15: Una revista, Los Miserables.

TRIANON.—5 1-4 y 9 1-2: primera jornada de Los Miserables.—8 y 1-4: El Canto Nupcial.

NEPTUNO.—5 1-4 y 9 1-2: Gigantes y Cabezudos.—8 1-2: El Precio de la Gloria.

OLIMPIC.—5 1-4 y 9 1-2: Su Hora.—8 1-2: El Canto Nupcial.

RIVOLI (La Sierra, Marianao).—5 y 15: El muchacho del pueblo.—8 y 30: Adulación, El muchacho del pueblo.

HOY LLEGA CAMILA QUIROGA

CAMILA QUIROGA, la eminente actriz argentina que, desde hoy, es huésped de honor de la Habana

En las primeras horas de la mañana de hoy tomará puerto el vapor "Guantánamo", que a su bordo trae la gran compañía argentina de que es primerísima figura Camila Quiroga.

La sociedad habanera, en la que con tantos afectos cuenta la insigne actrizbonerense, recibirá dignamente a la señora Quiroga que, como saben nuestros lectores, por haberlo así publicado en anteriores crónicas, hará su presentación en Payret mañana.

Recibe Camila en estas líneas el testimonio de nuestro afecto y nuestra admiración.

La obra escogida para la función inaugural de la brillantísima temporada argentina en PAYRET, es: UNA MUJER DESCONOCIDA, comedia en tres actos que prestigia la firma ilustre de uno de los más sólidos prestigios literarios de la república del Plata, el señor Pedro B. Aquino, maestra de la técnica y sutil ironista.

UNA MUJER DESCONOCIDA, por su técnica, por su factura y por su fondo, es obra capaz por sí sola para formar un prestigio.

Camila Quiroga, la insigne comediante tan ductil y talentosa, encuentra en la protagonista de: UNA MUJER DESCONOCIDA dificultades inmensas donde probar una vez más sus grandes facultades de actriz eminente.

Todos los públicos y la crítica, todos han prodigado elogios a Camila Quiroga en la encarnación de ese complejo personaje y, por ello, porque ella quiere mostrarlo a la Habana, que ahora nos visita en toda la plenitud de sus facultades, es por lo que la ha escogido para su presentación ante nuestro público.

La demanda de localidades para esta primera función de Camila Quiroga en PAYRET, es superior aún a cuanto se esperaba y, por ello, recomendamos a los que deseen asistir al teatro, se apresuren a separar las suyas.

De lo contrario, corren el riesgo de quedarse con las ganas.

Para la temporada que mañana comienza, se han fijado precios verdaderamente reducidos, si atendemos a los méritos del espectáculo.

La luneta con su entrada solo costará dos pesos.

E 2420 — 1 d-27

En Actualidades, homenaje a Gustavo Sánchez Galarraga

Un verdadero succes artístico social, constituirá la noche de hoy en el coliseo de la calle de Monserrate, pues la empresa de este popular teatro ofrece esta función en honor del insigne poeta el señor Gustavo Sánchez Galarraga autor del intensísimo drama titulado: EL GARROTE.

Y para que el culto público habanero tenga oportunidad de conocer no solo la notable obra EL GARROTE, sino otras del mismo autor se ha organjado este magno programa en dos secciones pero con el precio de una sola tanda.

El programa comenzará a las 8 como de costumbre con las siguientes atracciones:

A.—Estreno de la film por Reginald Denni titulada: EL BARON INCOGNITO.

B.—Monumental reestreno del intenso drama: EL GARROTE, interpretado por las principales partes de la compañía.

C.—Entrega al poeta y por la señorita Julita Muñoz a nombre de la empresa de una artística medalla de oro como recuerdo de este homenaje y que lleva la siguiente inscripción: Souvnir de la Empresa del Teatro ACTUALIDADES, J. Orozco, al autor del drama "EL GARROTE" señor Gustavo Sánchez Galaraga.

D.—Estreno del precioso juguete cómico en un acto de Gustavo Sánchez Galarraga titulado: EL HIJO DE LA DONCELLA.

E.—El aplaudido tenor cubano señor Mariano Meléndez, en el tango LA COPA DEL CHAMPAN letra de Galarraga y música de Lecuona.

F.—El señor Galarraga dirá sus poesías tituladas: La Balada del Obrero; Cromo Español y Elogio de la Mulata.

G.—Bailes por la señorita Julita Muñoz y el señor Eduardo Muñoz.

H.—Amalia Molina con una fantasía española.

I.—La niñita Martica González con el monólogo de Galarraga: LA ULTIMA CORRIDA.

J.—Dora Díaz con el vals: PIERROT de Galarraga y Lecuona.

K.—Baile mexicano por La Milanés y Wifrido.

L.—Mimí y Colina con uno de sus aplaudidos duettos.

M.—Canción cubana por Alicia Rico, Dora Díaz y Julio Gallo, y gran final con la marcha HABANA de Galarraga y Lecuona por toda la compañía.

Mañana estreno de la revista de Luis A. Frances con música de Rodrigo Prats titulada: LA DANZA DE LAS GUATACAS.

Y para más adelante: AMOR Y PLACERES, así como la revista cumbre cuyo título será: EL FANTASMA DEL CABARET, en donde abundará el luo esplendor, y bellísimas decoraciones de Nono V. Noriega.

2204 — 1 d-27

Cine Vives, Vedado

"LA MUJER DESNUDA"

Estupenda superproducción, adaptación de la célebre novela del gran escritor Henry Bataille, magistralmente interpretada por Nita Naldi, Luise Lagrange e Iwan Petrovitch, pasará por el lienzo de este cine en las tandas elegantes de cinco y cuarto y nueve y media.

Mañana: LA NIETA DEL ZORRO, por Bebe Daniels, Williams Pouch y James Hall.

Sábado veinte y nueve: LA MUJER X, por Paulina Frederick.

Domingo treinat: A las cinco y cuarto y nueve y cuarto: Nueva exhibición de la película LA NIETA DEL ZORRO, por Bebe Daniels; y en matinée que comienza a las dos en punto: la grandiosa superproducción EL PRECIO DE LA GLORIA, por Dolores del Río, Víctor MacLaglen y Edmund Lowe; y la cinta EL AS DE LOS BRIBONES, por Adolfo Menjou, Alice Joyce y Norman Trevar.

Lunes treinta y uno: EL CORAZON DE MARYLAND, por Dolores Costello.

Martes primero: EL SARGENTO MALACARA, por Lon Chaney y William Haines.

Miércoles dos: LAS TRISTEZAS DE SATAN, por Adolfo Menjou, Lya de Putti, Ricardo Cortez y Carol Dempster.

Jueves tres: SU HORA, por John Gilbert y Arteen Pringle.

2200 — 1d 27

CINE APOLO

LA GRAN PRODUCCION COLUMBIA "EL PAYASO DEL CIRCO"

Una interesantísima película de original argumento y en la que Dorothy Revier realiza una admirable labor, será estrenada en la tanda elegante de las cinco y media. Se titula EL PAYASO DEL CIRCO y está editada por la marca Columbia.

SACRIFICIO DE UN PADRE, por Bert Lytell, una comedia y EL PAYASO DEL CIRCO, integran el programa de la función corrida de las 8 y media.

La primera jornada de LOS MISERABLES, adaptación hecha en Francia por la Universal en este año, será estrenada mañana. Se titula EL ALMA DE LA HUMANIDAD. La segunda jornada, titulada LAS BARRICADAS, el sábado.

Esta joya del cinema, fielmente adaptada de la inmensa novela del gran poeta francés, constituye uno de los más grandes éxitos del teatro mudo, pues tanto la dirección como la interpretación son dignas de encomio por la admirable labor que han realizado.

En el programa del domingo figuran EL CAZADOR CAZADO con Lew Cody; EL AGUILA DEL MAR, muy interesante, con Florence Vidor y Ricardo Cortez y la pelea de los millones entre Dempsey y Tunney.

El lunes será estrenada la entretenida producción Metro titulada EL SARGENTO MALA CARA, una buena interpretación —sin caracterización— del gran Lon Chaney.

SU PERRO con Joseph Schidkraut, el martes.

DON JUAN TENORIO, el legendario drama fantástico de Zorrilla, subirá al palco escénico el día dos. La interpretación de esta concocida obra correrá a cargo de la compañía FERNANDEZ-RENDON, y será presentada con lujoso atrezzo y nuevo decorado.

2203 — 1d 27

Campoamor. La más perfecta pareja del cinema. Un Don Juan Tenorio admirable

La elegante sala del teatro Campoamor se verá colmada hoy de ese público ansioso que acude siempre a presenciar los estrenos de las grandes cintas: LA LLAMA MAGICA puede ser incluída en esta categoría sin exageración. Por la emotividad de su argumento, por la esplendidez de su fotografía y más que nada por la depuradísima interpretación de los artistas qu eintegran su reparto. Al frente de éstos figuran dos nombres, a cargo de los primeros papeles, que son bandera de triunfo para toda cinta: Vilma Banky, la artista de más regia hermosura de la pantalla, la compañera del inolvidable Valentino en EL HIJO DEL SHEICK, que en LA LLAMA MAGICA encuentra mil ocasiones propicias para revelarnos su gran talento, y Ronald Colman, el actor de las múltiples actividades, que en esta cinta interpreta del mismo maravilloso modo dos papeles distintos y en los dos obtiene el mismo éxito artístico.

El director de la orquesta de Campoamor ha preparado una hermosa partitura especial para amenizar la proyección de esta obra en los turnos de las tres, cinco y nueve y media, y en estos turnos elegantes la eminente soprano polaca aría Marynski cantará una obra musical famosa en el mundo entero: la SERENATA de Enrico Toselli; como siempre, la cinta empezará a proyectarse desde el turno inicial de la una, y estará en los programas durante cuatro días, o sea hasta el 30.

Durante los días treinta y uno, primero y dos, la Compañía Tordesillas se trasladará a este teatro para ofrecernos tres representaciones del inmortal drama de Zorrilla, DON JUAN TENORIO. Los mejores elementos de la compañía citada, siempre aplaudidos por la sociedad habanera, tienen a su cargo la interpretación de los primeros papeles de la obra, cuya Doña Inés hará la delicada artista italo-argentina Banca Cianguerotti, como una muestra de deferencia de la eximia María Herrero.

La obra será regiamente montada y vestida, como es costumbre en la empresa de Campoamor cuando de tales empeños se trata.

2432 — 1d 27

Cine Rialto

SE REPITE HOY "EL SEPTIMO CIELO", POR JANET GAYNOR Y CHARLES FARRELL. — EL DOMINGO GRANDIOSA MATINEE DE UNA A CINCO DE LA TARDE

Ni un solo día ha decaído en el concurrido teatro "Rialto" las exhibiciones de la portentosa producción dramática de la Fox Films de Cuba titulada EL SEPTIMO CIELO, pues desde el primer día del estreno que fué el sábado, el público ha sido bastante numeroso y todo el mundo ha salido altamente satisfecho con la alta calidad de esta maravillosa joya de la cinematografía. La interpretación está a cargo de la adorable estrella Janet Gaynor, y del formidable actor Charles Farrell, quienes hacen una magnífica demostración de su incomparable arte escénico. EL SEPTIMO CIELO se repite hoy en los turnos diurnos de la una y de las tres y en las tandas elegantes de las cinco y cuarto y nueve y cuarenta y cinco juntamente con una revista de asuntos internacionales.

En la tanda especial de las siete y media se exhibe una comedia y NAPOLEON, la película que ha obtenido grandioso éxito y que interpreta magistralmente el conocido actor Víctor Varconi.

Para el programa del próximo domingo en el que figura una interesante matinée, se han escogido las mejores películas. Para dentro de poco se anuncia el estreno de CON EL AMOR NO SE JUEGA, por la sin par estrella Liliane Damita.

2206 — 1d 27

LAS LLUVIAS Y SUS CONSECUENCIAS

Con la estación lluviosa empiezan los catarros, la grippe y la terrible pulmonía, enfermedades que si no causan grandes daños, por lo menos privan a la persona de muchas distracciones.

Pero como dice un refrán muy viejo que el catarro es mal de las buenas mozas, las hay que les agrada llevarlo, y sin pensar en las graves consecuencias que pueda causarles, no se cuidan de tomar una medicina que las alivie.

Y ya que de medicinas hablamos, a todos les convendría tomar el Jarabe de Ambrazoin que por su acción sedativa en los nervios de las vías respiratorias, cura con la mayor eficacia.

CINE RIVOLI

EN EL ELEGANTE PALACETE DEL REPARTO LA SIERRA

A las cinco y cuarto: EL MUCHACHO DEL PUEBLO, por Pauline Starke y Charles Ray.

De ocho y media a once, la preciosa cinta ADULACION, por Renée Adorée; EL MUCHACHO DEL PUEBLO.

Viernes: EL CABALLERO DE SENDREO, por Iber Novello; AMOR MIO, por Luisa Fazenda.

Sábado: LA NOVIA FINGIDA, por Mae Murray; EL SARGENTO MALA CARA, por Lon Chaney.

Domingo, matinée: la cinta de la Serie Mundial San Luis-New York; EL SONAMBULO IMPERIAL; SECRETARIO UTIL, por Clark Boves; PENAS DEL DESEO, por Priscilla Dean; CERROS DEL PELIGRO, por Buck JoJnes.

En las tandas elegantes: LA MUJER DESNUDA, por Nita Naldi.

El martes: SU HORA, por John Gilbert.

2421 — 1d 27

CINE GRIS

A las 5 y 1|4 y 9 y 1|4 se estrenará la primera jornada de la grandiosa producción titulada LOS MISTRABLES; adaptación cinematográfica de la célebre novela del gran literato Víctor Hugo. Ciento cincuenta artistas de primer orden se hicieron cargo de los principales papeles de esta obra, que ha sido considerada como la más perfecta que se h aproducido rasta el presente. Se titula la primera jornada: EL ALMA DE LA HUMANIDAD.

A las 8 y 1|4: EL PARAISO DEL PROFETA, por Eugenio O'Biren

Mañana jornada final de LOS MISERABLES, titulada: LAS BARRICADAS.

Sábado 29: LAS TRISTEZAS DE SATAN, por Adolfo Menjou, Lya de Putti, Ricardo Cortez y Carol Dempster.

Domingo 30, matinée: Novedades Internacionales No. 55, EL TREN DESENFRENADO, por Jack Daugherty, y EL PRECIO DE LA GLORIA por Dolores del Río.

A las 5 y 1|4 y 9 y 1|4: RECLUTAS SOBR ELAS OLAS, por Raymond Hatton, Wallace Beery y Chester Conlein.

Lunes 31: EL SEPTIMO CIELO, por Jane Garnor y Charles Farrell.

Martes 1: EL AS DE LOS BRIBONES, por Adolfo Menjou y Alice Joyce.

Miércoles 2: EL PAYASO DE CIRCO, por Dorothy Revier.

2198 — 1d. 27

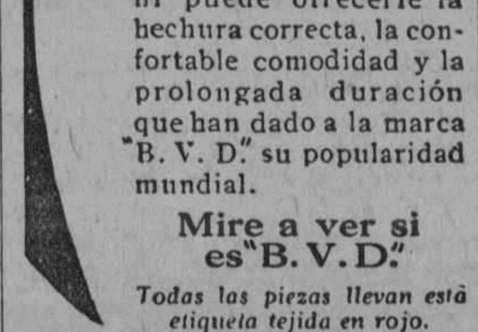

Busque la Etiqueta

QUE no se le olvide buscar la etiqueta "B. V. D." cuando compre ropa interior. Ropa que no la tenga ni es "B.V.D." ni puede ofrecerle la hechura correcta, la confortable comodidad y la prolongada duración que han dado a la marca "B. V. D." su popularidad mundial.

Mire a ver si es "B. V. D."

Todas las piezas llevan está etiqueta tejida en rojo.

MADE FOR THE B.V.D. BEST RETAIL TRADE (Marca Registrada)

The B. V. D. Company, Inc., N. Y.

85 cts. en E. U. A. En Cuba 85 cts.

SOBRE MI QUIERO SOLO "B.V.D."

Cine Lara

Regio programa se exhibe hoy en este simpático cine.

En los turnos de 1; 4; 9 1|2 estreno de la regia producción especial, titulada: LA NIETA DEL ZORRO, por la genial y sugestiva actriz Bebe Daniels.

En los turnos de 3; 5; 8; y 10 1|2, otro regio estreno titulado: LA MANCHA DE SANGRE, por la notable actriz Adelaine Miller.

Función corrida: 30 cts. luneta.

Mañana: UN BESO A TIEMPO.

Sábado 29: LAS TRES NOCHES DE DON JUAN.

Domingo 30: AMOR MIO; LA MANCHA DE SANGRE; LAS TRES NOCHES DE DON JUAN y pelea de boxeo: HILARIO MARTINEZ VS. S. Vogel.

2196 — 1 d-27

Como Se Destruyen Ahora Los Callos y Callosidades

Este nuevo método quita el dolor en 3 segundos

Basta con aplicar una gota de este maravilloso líquido, que obra como anestésico local. El dolor desaparece en 3 segundos. Podrá Ud. usar calzado muy ajustado, andar, bailar, todo en un instante.

Luego el callo comienza a encogerse y se afloja. El callo entero desaparece. Obra sobre cualquier callo o callosidad, duro o blando, nuevo o viejo. Pida "Gets-It". Se garantizan los resultados. "Gets-It," Inc., Chicago, E. U. A.

"GETS-IT"

INGLATERRA

El más simpático de toods los cinemas de la Habana, el que mayores comodidades brinda al público y el que mejores pelícuas estrena a base de precios populares.

Unico cinema en su demarcación cion con estación de radio propia para deleitar al público con todos los eventos deportivos y grandes conciertos que sean trasmitidos por estaciones nacionales y extranjeras.

Para hoy, regio programa con dos estrenos.

Colosal matinée de dos pasado meridiano a cinco pasado meridiano con las atracciones UN LADRON EN EL PARAISO, por Ronald Colman, Allen Pringle y Dorys Kenyon, regia producción serie excelsa de la First National, en nueve actos; y la joya clásica en ocho actos, de la Warner, interpretada por Irene Rich y Huntly Gordon, titulada PASION ESPAÑOLA; para esta matinée regirán los precios de veinte centavos.

En tandas elegantes de cinco pasado meridiano y de las nueve y cuarenta y cinco pasado meridiano, comedias y el estreno de la regia super producción serie excelsa de la First National, en nueve actos, interpretada por los colosos de a pantalla Ronald Colman, Allen Pringle y Dorys Kenyon, titulada UN LADRON EN EL PARAISO; para estas tandas regirán los precios de veinte centavos para las cinco pasado meridiano, y el de treinta centavos para las nueve y cuarenta y cinco pasado meridiano.

En tanda de las ocho y media pasado meridiano, estreno de la joya clásica en ocho actos, de la Warner, interpretada por Irene Rich y Huntly Gordon, titulada PASION ESPAÑOLA; para esta tanda, veinte centavos.

Por la noche si usted desea ver la función corrida, cuarenta centavos luneta.

Maana, Adelqui Millar, Nona Maris y Doris Mansell en la atracción LA MANCHA DE SANGRE.

Sábado entrante: LA FIDELIDAD DE UNA ESCLAVA, por las hermanas Duncan; y LA MADRECITA, por William Haines y Bessie Love.

2202 — 1d 27

M.E.C.D. 2016

El lunes 31 será la inauguración de la EXPOSICION DE MODAS FRANCESAS PARA EL INVIERNO

LA FRANCIA
OBISPO Y AGUACATE

DR. HORACIO ABASCAL
ESPECIALISTA DE LA FACULTAD DE MEDICINA DE PARIS, DEL HOSPITAL DE SAN JUAN DE DIOS Y EL DISPENSARIO "AZUA", DE MADRID.
ENFERMEDADES DE LA PIEL Y SIFILIS
CONSULTAS: Mañana, previo aviso. Tarde, de 2 a 4.
CONCORDIA 66.—TELEFONO A-6442.

EL DESEO
Galiano entre Virtudes y Animas. Teléfono A-9506

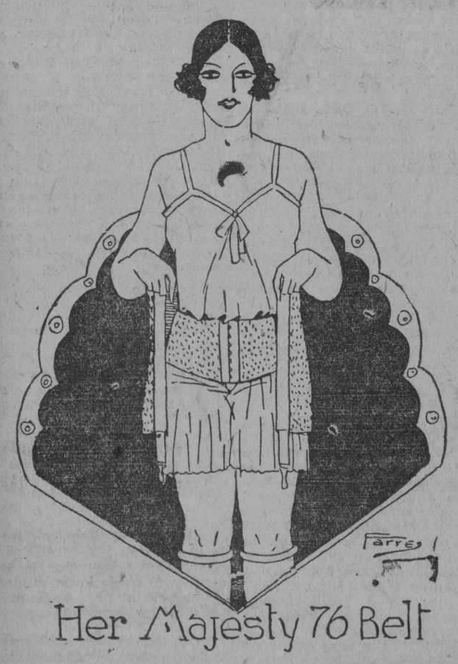

Her Majesty 76 Belt

Nuestro modelo de Faja Reductora Majestic 76 reduce el exceso de gordura y hace lucir la figura con más gracia. Es motivo de íntima satisfacción tan pronto se usa. Esta magnífica faja está confeccionada de fina tela milanesa color de rosa y tiene cordones en la espalda para ajustar. La fajita que tiene adherida en su interior ajusta el bajo vientre y lo reduce notablemente.

Una Faja de "EL DESEO" significa una buena Faja

Al Interior

Solicite nuestro catálogo de fajas reductoras. No cobramos franqueo.

NO SE CONFUNDA

Busque las tres vidrieras que tienen el nombre de "EL DESEO".

Pronto Apertura
Fotografía GOYA
10 de Octubre 464
Frente al Teatro Tosca

HABANERAS

(Viene de la pág. NUEVE)

BLANQUITA BARCENA

LA REVISTA FEMENINA

Noche de estreno.
La de hoy en el Regina.
Tiene por título la nueva obra **La Revista Femenina**, libro de José López Ruíz con un bello pasaje, en verso, de Gustavo Sánchez Galarraga.
Inspirada la música.
De Lecuona.
Hace su primera presentación con **La Revista Femenina** en el moderno y elegante coliseo de la Calzada de Galiano una tiple cómica de la cual se hacen vivos elogios.
Blanquita Bárcena.
De dulce y risueño palmito.
La canción **Noche Azul**, intercalada en la obra, la cantará vestida con un rico traje Wateau.
En otro cuadro bailará el bullicioso y atrayente Black Botton.
Triunfará Blanquita.
Seguramente.

EN NOCHE DE MODA

Trianón.
En sus favoritos martes.
Anoche en la exhibición de la cinta **El Sargento Malacara** aparecía muy concurrida, a despecho de lo desapacible del tiempo, la sala del elegante cine del Vedado.
Haré mención entre las señoras de Caridad Sicardó de del Monte, Manuela Cantón Vda. de Nieto, Josefina Dueñas Vda. de Cova, Rosa María García de la Torre, Trina Lastra de Reyes Gavilán, Marina Silva de Crabb, Gladys Crabb de Suero, María Eugenia Alvarez de la Campa de Fuentes, Rosario García de García y Ana María Carrillo de Hernández.
Georgina Giquel de Silva.
Nena López de Moreno.
Entre las señoritas, Graziella Montalvo, Elena García Casanova, María Eugenia, Delfina y Conchita García, Albertina Casanova, Graziellita del Monte, Cuquita Carrillo, Bertha del Cerro, Alicia y Deisy Crabb, Adelita y Josefina Darder, Rosita de la Cova, Ana María Hernández, María Luisa y Nena Cossio, Ofelia de la Torre, Ofelia Silva, Leila León, Yoya y María Dolores Trelles, Lidia Fuentes, Matilde León, María Eugenia la Barrera...
Y Elenita Ruz.
Encantadora!

MIGUEL DE ZARRAGA

Un viajero querido.
Miguel de Zárraga.
Llegó en el Alfonso XIII y esperará el regreso del hermoso trasatlántico, que sale hoy rumbo a Veracruz, para volver a su residencia de Nueva York.
Muy complacido, lleno de satisfacciones, retorna de su viaje por España.
El Rey otorgó al notable escritor la nueva Medalla de Ultramar.
Premio a sus servicios.
Muy merecido.
El señor Miguel de Zárraga, a quien saludo con la más cariñosa bienvenida, es corresponsal en Nueva York del **A. B. C.**, el brillante diario madrileño.
Además es director del Bureau de la Prensa Española.
Y, por último, tiene la representación en la gran city de la Sociedad de Autores Españoles.
Grata sea aquí su estancia.
Se lo deseo.

EN FAUSTO HOY

Función de moda.
Del turno de los jueves.
Es la de hoy, con el estreno de **El mal de las esposas**, en el teatro Fausto.
Producción melodramático que deleitará sobremanera a los espectadores.
Va en las tandas elegantes.
Diurna y nocturna.

EL GENERAL BARRAGAN

Desde México.
En viaje de proscripción.
Llegó ayer, y lo saludo con mi bienvenida más afectuosa, el general Juan Barragán.
Amigo particular del señor Presidente de la República, a cuya mediación débese, como sabrán todos, su salida de la agitada capital azteca.
Tuvo un gran recibimiento.
Y fué muy felicitado.

LA BODA DE HOY

Boda.
En la noche de hoy.
Para las nueve, según expresan las invitaciones, está dispuesta la de la señorita Dolores Pérez Capote y el señor Vicente Granel Fernández.
Se celebrará en el Angel.

EMELY LLATA

De días.
Emely Llata.
Gloria y encanto en la deliciosa trinidad de las Llata, la que con ella forman sus hermanas Otilia y Lia, a cual más linda.
Una belleza.
Ideal, fascinadora Emely.
Hasta su poética residencia del **Country Club**, a orillas del lago, llegarán estas líneas con un mensaje de felicitación.
Recíbalo la espiritual amiga con la expresión de mis mejores deseos.
Por su bien y su ventura.

Enrique FONTANILLS.

CAPAS DE AGUA INGLESAS
Precios desde $10.00 en adelante
PELETERIA BENEJAM SAN RAFAEL E INDUSTRIA

NOTICIAS DE PALACIO

AYER SE CELEBRO UNA IMPORTANTE ENTREVISTA EN PALACIO SOBRE LAS OBRAS DE LA UNIVERSIDAD NACIONAL

Gestiones del Alcalde de Cienfuegos en pro de la pronta construcción del palacio municipal. — También se pide el establecimiento de un kindergarten en Cumanayagua

VISITAS

Entre las personas que ayer acudieron a la mansión presidencial, se cuentan los señoress iguientes:
Elio Alvarez, Representante a la Cámara, en compañía de los hacendados Jorge Fowler, señor Alberto Fowler, Alfredo Curbelo, José Rupín, Ricardo Berragraza y Eduardo Curbelo, los que epartieron con el señor Presidente de asuntos azucareros.

MAS VISITAS

Fueron recibidos también por el Presidente de la República, su hermano el Coronel Carlos Machado, el General Herrera, Jefe del Estado Mayor dl Ejército; el General Mendieta que actuará en lo sucesivo como Jefe de la Policía en Comisión a las órdenes directas del Presidente, con el fin de que tome posesión del cargo el Coronel Perdomo.
Don Claudio González de Mendoza el Jefe de la Marina Nacional, Coronel Quevedo; el Encargado de Negocios de la legación inglesa, en unión de Mr. F. C.F. O'Hara; el Capitán Quesada; el Secretario de Instrucción Pública, general José B. Alemán; el Rector de la Universidad, doctor Octavio Averoff y del Secretario de ese centro docente, señor Targarona, fueron recibidos por el honoable Presidente de la República.

OBRAS DE LA UNIVERSIDAD

La entrevista que sostuvieron el General Alemán, Secretario de Instrucción Pública y Bellas Artes, el doctor Octavio Averhoff y el Secretario de la Universidad, señor Targarona, con el General Machado se relacionó principalmente con los asuntos de nuestro primer centro docente y especialmente sobre las obras de mejoras y edificación que se han de llevar a cabo muy en breve en la Universidad Nacional.

GESTIONES DEL ALCALDE DE CIENFUEGOS

Ayer estuvo en Palacio, con el propósito de tener una entrevista con el Jefe de la Nación, el popular alcalde cienfueguero, señor Aragonés, quien fué acompañado por el Representante señor Rivero.
Han venido a conferenciar con el General Machado sobre el proyecto de que el Estado compre al Municipio de la Perla del Sur, el edificio de la Cárcel, el Hospital y los terrenos del Cuartel de Ejército, para que con el valor que tienen, (150 mil pesos) se pueda fabricar el Palacio Municipal, bella obra que dará realce a la importante ciudad de Cienfuegos.

SE PIDE EL ESTABLECIMIENTO DE UN KINDERGARTEN

También ha de gestionar del señor Presidente, el señor Aragonés, el establecimiento de un kindergarten en el pueblo de Cumanayagua y, finalmente, en convenir la fecha en que el Jefe del Estado visitará la ciudad de Cienfuegos.
Dicha fecha probablemente se fijará para el día 4 de diciembre próximo.

EL GENERAL BARRAGAN EN PALACIO

Largo tiempo estuvo en el despacho del Presidente de la República el General Barragán.
Este último, al llegar y pisar tierra habanera, le ofreció al general Machado una visita de cortesía.

EL DECRETO DE LA EJECUCION DEL "GUINGO", FIRMADO

Pasadas las doce del día, penetró en el despacho presidencial el Secretario de Justicia, doctor Jesús María Barraqué el cual llevaba a la firma del General Machado el decreto de la ejecución del "Guingo".
Este reo de muerte será ejecutado el sábado a las siete de la mañana.

MAS VISITANTES

Hasta cerca de las doce y media había recibido también el señor Presidente de la República, al doctor Remos, a los señores Antonio Acel y Olivio Lubián, al Presidente del Partido Liberal y del Senado, doctor Vázquez Bello, al doctor Antonio Arturo Sánchez de Bustamante, al senador Díaz Pardo. Esperaban conferenciar con el Presidente entre otras personas, el Gobernador de Matanzas, señor Gronlier en unión del señor Víctor de Armas, el Secretario de Hacienda, doctor Gutiérrez de Celis que llevaba a la firma del Presidente un decreto sobre transferencias de créditos.

Salón-buffet
Almuerzos a 60 cts.
OCHO MENUS
Helados hechos en la Casa con productos de primera calidad. Dulces, bombones etc.
Tercer piso. 3 ascensores

SOLIS, ENTRIALGO Y COMPAÑIA
Galiano, (toda la cuadra) S. Rafael y San Miguel
Teléfonos { A-7221 M-9971
C. Privado, 15 líneas

"Carina" modelo original de Patou

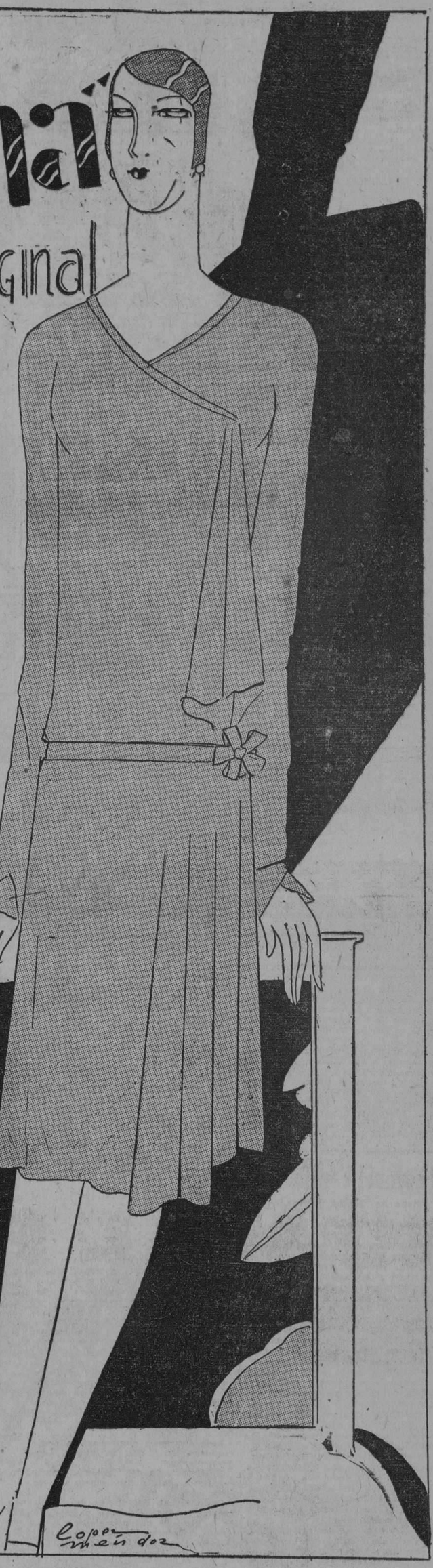

que figura en nuestra colección de vestidos franceses, cuya exposición—clausurada ayer—quedará en la memoria de todos como el más alto acontecimiento social y artístico de la Temporada.

* * *

Queremos dar las gracias por este medio a las infinitas personas que han tenido la gentileza de felicitarnos por el éxito plenísimo de nuestra Exposición. "Una vez más EL ENCANTO—nos han dicho voces cordiales—ha quedado a la altura de su fama".

* * *

Estamos satisfechos. Hemos presentado a la sociedad habanera lo que ésta tiene derecho a esperar de nosotros.

Los modelos—tanto de vestidos como de sombreros—pueden verse desde hoy en las vitrinas interiores del Salón. Diríjase a cualquiera de las amables señoritas vendedoras.

EMBELLEZCA SUS PESTAÑAS CON
Vigorlash
Las Riza y Las Hace Crecer
Se vende en Boticas y Sederías
DISTRIBUIDORES:
International Drug Store Co. - Habana

M.E.C.D. 2016

El Secretario de . . . . .

(Viene de la pág. PRIMERA)

En la mañana de ayer el Comandante Zayas Bazán dispuso que se enviara, como se hizo inmediatamente un camión cargado de víveres para aquellas familias, que iba cargado de los alimentos que más fácilmente pueden suministrarse en casos de emergencia. También dispuso y así se efectuó que la Comisión de Subsistencia repartiera desde ayer mismo, los equipos de casas de que pudiera disponer en estos momentos para levantar las que se había llevado la inundación y que la población campesina de San Nicolás de Güines pudiera recuperar prontamente sus hogares.

Al viaje que en el día de hoy hará el Comandante Zayas Bazán a San Nicolás lo acompañará el señor Ernesto López, Secretario del Gobierno de la Provincia.

NO HUBO INUNDACION EN SAN ANTONIO DE LOS BAÑOS

El Sr. Alcalde de San Antonio de los Baños, nos remite el siguiente telegrama aclaratorio que con gusto publicamos:

SAN A. BAÑOS.—oct. 26.—DIARIO, Habana.—Las noticias publicadas en la edición de hoy en ese periódico son erróneas.

En este pueblo llovió intensamente durante la noche del día 24, pero no ha ocurrido ningún desbordamiento del río ni hubo inundaciones, ni sufrió novedad ningún vecino en todo este término.

E. Rivero, Alcalde Mpal.

NO SE DESBORDO EL ARIGUANABO

SAN ANTONIO DE LOS BAÑOS, Octubre 26. — DIARIO DE LA MARINA, Habana. — Las noticias de ese periódico en la edición de hoy referentes a desbordamientos del río 'Ariguanabo', causando inundaciones y pérdidas como resultan equivocadas, me apresuro a informar que en todo este término municipal, a pesar de las lluvias, no ocurrió ninguna novedad.

En nombre del Cuerpo de Bomberos de esta Villa ruégole rectifique dicha publicación. — **A. Falcón**, Jefe del Cuerpo de Bomberos.

UNA MANGA DE VIENTO DERRIBO VARIAS CASAS EN MATANZAS

MATANZAS, Octubre 26.—DIARIO, Habana. — Procedente de Ceiba Mocha fué traído a la Casa de Socorros Celestino Quintana, natural de Bolondrón, de 30 años y vecino de la Finca Economía, herido en la mano izquierda al dispararsele la escopeta que portaba al dar un golpe contra el suelo con la culata, teniéndola sostenida por el cañón.

Fué preciso amputarle dicha mano por el tercio superior del antebrazo.

—El célebre delincuente Julio Enrique Pintado (a) 'Huelelea', penado que recientemente asesinó en la Cárcel a otro recluso por cuyo delito pídesele pena de muerte, promovió hoy un escándalo en el penal a la hora del reparto de la comida arrojando el plato al suelo en son de protesta y al ser requerido expresóse en malos términos del personal de la prisión agrediendo a un escolta y siendo necesario darle una paliza para reducirlo a la obediencia, fué asistido en el Centro de Socorro y luego recluído en la galera correccional de la Cárcel.

—Fortísima manga de viento con fuerza de alud pasó por el caserío conocido por 'La Paloma', cerca de San Francisco de Paula, barrio rural del término de Matanzas a las dos de la tarde de hoy aproximadamente y echó a tierra varias casas de familias pobres enclavadas en dicho lugar.

La manga de viento derribó las viviendas de Antonio y José Marrero y Antonio Ramírez, no ocurriendo daños personales.

El fenómeno ha llamado poderosamente la atención a los vecinos del lugar.

Después de ocurrida esta catástrofe llovió copiosamente en todo el Término.

—Encuéntrase gravemente enfermo de septicemia el rico hacendado matancero don Juan Bautista Cañizo Arce, habiendo los médicos declarádose incapaces de vencer la enfermedad; caso de no operarse será milagro de la Divina Providencia que se salve el distinguido enfermo, que hoy ha decaído notablemente. — **Gómez.**

Debemos hacer constar que las noticias publicadas al respecto y que se apresuran a rectificar, desmintiéndolas el Alcalde y el Jefe de Bomberos de San Antonio de los Baños, fueron transmitidas a los periodistas en las oficinas del Gobierno Provincial de la Habana.

El coronel Tarafa . . . .

(Viene de la pág. PRIMERA)

lebramos con el coronel Tarafa, nos dijo:

"Deseo hacer constar que la designación por el Gobierno cubano de la Comisión Nacional para la Defensa del Azúcar y la limitación de la zafra cubana no obedecen a ningún propósito por parte del Presidente ni del Congreso de Cuba de hacer cosa alguna para reducir los stocks de azúcares y provocar el alza de los precios. Desde nuestro punto de vista, tal cosa sería lo más desastroso que pudiera ocurrir, porque estimularía la producción en todos los países del mundo y establecería una competencia de la que precisamente estamos tratando de escapar ahora. Aunque Cuba produce más azúcar que cualquier otro país, nuestra producción es menos del 20 por ciento de la mundial: de manera que sería ridículo por nuestra parte que intentásemos controlar las existencias o los precios.

"La situación que atraviesa, Cuba, que ha producido una depresión agrícola y ha hecho imposible a nuestros productores de azúcar la venta de su producción, como no sea con pérdida, es una secuela de la guerra. Condiciones similares han existido en otros países, pero la situación ha sido más aguda en Cuba a causa de que la mayoría de nuestro pueblo depende de una sola cosecha. La gran demanda que ha tenido el azúcar durante la guerra y después de ella provocó un rápido aumento de nuestra producción, con el resultado de que al restaurar otros países, particularmente los de Europa, sus cosechas a las proporciones anteriores a la guerra, adquirían menos de Cuba y de esta manera nuestro pueblo se ha visto impedido de vender su azúcar a un precio que cubriese siquiera los gastos.

"Tales condiciones, de continuar por más tiempo, conducirían a la ruina.

"Solo tenemos dos caminos abiertos: dejar que las cosas continúen hasta que los productores más débiles se arruinen y abandonen el negocio, o intentar, mediante una moderada restricción de la zafra, equilibrar las condiciones de manera que todos puedan vivir y al mismo tiempo preservar la potencia productora de Cuba de manera que pueda colocarse al servicio del mundo cuando lo necesite, como ocurrirá seguramente dentro de algunos años, cuando el aumento del consumo vuelva a superar a la producción.

"Con este fin a la vista, Cuba quiere regular su producción de azúcar de acuerdo con las necesidades económicas, tratando por una parte de impedir la desastrosa superproducción y de evitar por otra parte que la baja en la producción altere excesivamente el precio. Al preparar nuestros planes, hemos atendido primeramente las necesidades de nuestro pueblo y los requerimientos de los Estados Unidos y hemos colocado el resto de la zafra bajo el control de una corporación exportadora que la venderá en forma que no perjudique a nuestros mercados regulares. De esta manera, esperamos hacer algo para colocar nuestra principal industria sobre bases que no represeten pérdidas, que se traducen en sufrimientos y pobreza para nuestro pueblo".

Respecto a la misión que le lleva a Europa, el coronel Tarafa nos dijo que no abriga el propósito de someter proposición alguna para que se restrinja la producción a los representantes de los demás países, sino explicarles simplemente el fin que persigue la reciente ley cubana y conocer las opiniones de las autoridades en la materia, especialmente acerca de la mejor manera de promover condiciones más estables para la industria azucarera.

Partidas del . . . .

(Viene de la pág. PRIMERA)

jetas al recargo del diez por ciento.

POR CUANTO: Por Decreto de esta Presidencia número 1529, fecha 19 del actual, se ha resuelto poner en vigor los Aranceles de Aduana redactados por la Comisión Técnica Arancelaria, creada por la Ley de 9 de febrero de 1926, los cuales sustituyen a los actuales:

POR CUANTO: En el referido Arancel publicado en edición extraordinaria número 12 de la "Gaceta Oficial" de la República, fecha 20 del corriente mes de octubre, experimentan alteración varias de las Partidas que en el actual Arancel resultan gravadas unas y otras exentas por el Artículo 16 de la vigente Ley de Obras Públicas.

POR CUANTO: Para el mejor desenvolvimiento de la Administración y en obsequio a los contribuyentes, precisa dejar fijadas las partidas que en el nuevo Arancel, que empezará a regir en el día de mañana, quedarán por ahora, exentas unas, por ser artículo de primera necesidad y sujetas otras al recargo del 10 y 3 por ciento.

POR TANTO: En uso de las facultades que me están conferidas por la Constitución y la Ley de Obras Públicas de 15 de julio de 1925; a propuesta del Secretario de Hacienda, resuelvo:

Modificar los artículos 21, 22 y 23 del Reglamento para la ejecución de la Ley de Obras Públicas, los cuales quedan redactados en la forma siguiente:

Artículo 21, conforme a lo dispuesto en la Ley de Obras Públicas quedan exceptuados de los recargos arancelarios sobre los derechos de importación que la misma autoriza, los artículos comprendidos en las siguientes partidas de los nuevos Aranceles de Aduana:

Partidas:—95 A y B; 128 A, sacos para azúcar; 130 A, sacos para azúcar; 152 F y K; 153 B; 154 G; 155 G; 237 A, B y C; 238 A, B y C; 239; 240; 241 A y B; 243; 244 A y B; 245; 246; 247 A, B y C; 248; 249; 250; 252 A y B; 253 A y B; 254; 255 A, B, C D y E; 256 A, B, C, D y E; 257 A y B; 258 A y B; 259; 260 A, B, C, D y E; 261; 262 A y B; 264; 265 A y B; 270 B, C, E, F y G; 271 A, B, C, E y F; 274 A; 281 A; 283 A y B; 286 A, B y C; 290 A, B y C; 291 A.

Artículo 22.—Quedan afectos al recargo del 10 por ciento establecido por la Ley de Obras Públicas sobre los Adeudos Arancelarios los artículos comprendidos en las siguientes partidas de los nuevos Aranceles de Aduanas:

Partidas: 1 C, D y E; 2 C, D y H; 3 G y H; 10 C; 11 A, B y C; 12 D y E; 13 B y C; 14 A y C; 18 G e I; 20 B; 21 A y B; 22; 23; 24; 25; 26; 28; 29; 30 A y B; 34, excepto los esmaltados y estañados cuando no tengan partes o adornos de otros metales o porcelana; 37 D; 41 F; 53 C; 54 A y B; 55; 56 B; 58 A, B y C; excepto los artículos esmaltados de esta última letra sin dorar y sin adornos ni partes de otros metales o porcelana; 70; 72 D; 73 E, G y H; 74 E, I y K; 69 A, cuando sean niquelados; 105 D, E y F; 106 A, B, C, D, E y F; 111 B y C; 113 C, solamente las hamacas; 114 A, B, C, D, E, F y G, cuando tengan hilos de ramié, de seda, de lana, metal, mostacilla, cuentas de vidrios, pasamanería, bordados, adornos sobrepuestos o sean de fantasía, y las tiendas de campaña para caza y demás sports; 115 A, B, C, D, E, F, G y H; cuanto tengan hilos de ramié, de seda, de lana, de metal, mostacilla, cuentas de vidrio, pasamanería, bordados, adornos sobrepuestos o sean de fantasía; 116 A, B, C, D, E, F, G y H; cuando tengan hilos de ramié, de seda, de lana, de metal, mostacilla, cuentas de vidrio, pasamanería, bordados, adornos sobrepuestos o sean de fantasía y las tiendas de campaña para caza y demás sports; 117 A, B, C, D, E, F, G y H; 119 A y B; 121 A, B y C; 122 A, B, C, D y E, solamente los calados o bordados; 123 B y C; 124 A, B y C; 125 A y B; 126 A y B; 127 B; 132 A, B, C, D, E, F, G, H e I, solamente en tiendas de campaña para caza y demás sports; 133 A, B, C, D, E, G, H e I, solamente en tiendas de campaña para caza y demás sports; 134 A, B, C, E, F, G, H e I; 135 A, B, C, D, E, F, G, H e I; 136; 137 A, B y C; 138 A, B y C; 139 A y B; 140; 141 A y B; 142 B y C; 143 B; 146; 147 A, B, C y D; 149 A, B, C, D y E; 150; 155 B y C; 156 E; 160 A, B y C; 162 B, C, E y F; 164 B; 171; 172; 173; 174; 175; 176 A, B, C, D, E, F, G, H, I J; 180 B, C, D, E y F; 187 A y B; 188 O y P; 190; 194 C; 196 A y B; 200 A y B; 201 A, B, C y D; 202 A, B, C y D; 203; 207 A, B, C, D, E, F y G; 208; 209; 210; 211 A y D; 212 A y B; 213 A y B; 227 B; cuando su valor exceda de $400; 227 F; 236; 242 B; 251; 252 C y D; 262 C y D; 263; 270 A, D y H; 271 D; 272 A y B; 273 A, B, C, D y E; 274 B; 275 276 A, B, C y D; 277; 278 A, B, C y D; 279 A y B; 280 A, B, C, D y F; 282; 284; 285; 287; 288 A y B; 289; 291 B; 294 A y B; 295; 296 A y B; 297 A, B, C, D y E; 298; 299 301 D, E y F; 302 B, C y D; 303 A y B; 304; 305 A; 306 A, B, C; 310 A y B; 311; 312 A y D; 313, solamente los juegos; 317 exceptuando los de algodón cuando no tengan obras de fantasía; 318 A, B, C y D; 319 A; 320; 321 A, B, C, D y E, excepto los sombreros de clase corriente, ya sean de jipijapa o de fieltro, para el uso de los trabajadores; 322 C, D, E y F; 323.

Artículo 23.—Los demás artículos no exceptuados y no comprendidos en el recargo del diez por ciento, quedan sujetos al recargo del tres por ciento sobre los adeudos, conforme a lo dispuesto en la misma Ley.

Este Decreto comenzará a regir conjuntamente con la nueva Ley Arancelaria.

El Secretario de Hacienda queda encargado del cumplimiento de lo dispuesto.

Dado en el Palacio de la Presidencia, en la Habana, a veinticinco de octubre de mil novecientos veintisiete.—**Gerardo Machado**, Presidente.—**Santiago Gutiérrez de Celis**, Secretario de Hacienda.

El teniente coronel . . .

(Viene de la pág. PRIMERA)

sé Perdomo y Martínez, Jefe del Cuarto Distrito Militar, con objeto de tomar una ligera impresión sobre su reciente designación para ocupar el cargo de Jefe de la Policía Nacional por nombramiento del Honorable señor Presidente de la República, quien tiene en el pundonoroso militar toda su confianza.

Encontramos al teniente coronel Perdomo perdido tras una montaña de documentos oficiales, resolviendo distintos asuntos relacionados con los puestos militares del distrito La hora era inoportuna para robarle su atención, pero con su amabilidad habitual, el laborioso e infatigable trabajador nos aseguró que él podía atender al mismo tiempo todo cuanto fuera necesario y nos sorprendió contestando a nuestras preguntas y saciando nuestros deseos informativos, sin dejar de hacer sus labores.

El despacho del coronel Perdomo es una severa pieza, decorada de azul. Muebles sobrios y aspecto sobrio. Mucha luz. Amplios ventanales. Un bufete colmado de trabajo, pero todo en orden. Una red de

Comandante Rafael Carrera Ferrer, que se encargará interinamente del Cuarto Distrito Militar

timbres eléctricos con iniciales y un mapa de la provincia lleno de signos, de banderines, de acotaciones.

Hay en el despacho dos retratos. Uno del General Machado. Otro del General Herrera, con una afectuosa dedicatoria. Bajo ellos está el sillón de trabajo del coronel. Lo demás es raso. Como un campamento. En un rincón, en un gancho reluciente, está colgado el sable. En una mesilla, el sombrero de campaña. Si hubiera que salir a operaciones, el teniente coronel Perdomo no necesitaba moverse de su oficina antes de montar a caballo.

Mientras examinamos todo esto, el capitán Morera, ayudante del Distrito, acaba de diligenciar unos asuntos y el coronel nos trae de nuevo al mundo al comenzar a hablarnos.

—¿Qué quiere usted saber? Los periódicos saben más que yo, de todo esto. Exclusivamente espero órdenes del señor Presidente.

—Bien, coronel—le decimos—: lo que queremos saber es qué efecto le ha causado todo ésto.

El coronel Perdomo sonríe. Y agrega: Me ha causado el efecto que es natural; el señor Presidente, al designarme para el cargo que voy a ocupar, me hace un doble honor, tanto por la importancia del mismo, como por la prueba de confianza que supone ser elegido en estos momentos para ocupar esa plaza. Estoy agradecido y satisfecho.

—Entonces, se alegra.

—¿Alegrarme? Según. Es una satisfacción agri-dulce. Los soldados son como hijos de uno. Son caras que ve uno a diario, y al serles familiares, le son queridos. Yo tendré, por necesidad, que recordar a mis hombres. Soldados buenos, diligentes, disciplinados, sumisos y cariñosos conmigo, se han ganado mi corazón. Además, los éxitos que se cosechan en los altos mandos, dependen del personal. Y si yo he obtenilo triunfos en Matanzas, como se dice, no se debe a otra cosa que a los soldados que me han secundado en toda la provincia.

El teniente coronel Perdomo se sumerge en hondas meditaciones. Acaso su imaginación vuela catorce meses atrás, cuando llegó a Matanzas. Insistimos con una pregunta. Y el militar prosigue:

—Lamento dejar esto. Me duele separarme de mis oficiales y de mis hombres, que son como mi familia y, sin duda alguna, la clave de mis éxitos. Pero en medio de todo me satisface que el comandante Carrerá, que me sustituye, los conoce bien, sabrá hacerles justicia y tenerlos tan contentos como yo. Tratándolos bien, el comandante Carrerá hará honor a mi recuerdo.

—Luego son los soldados...

No solamente ellos—nos interrumpe el coronel, que ha adivinado nuestra pregunta—; pero hay que ir por orden. Matanzas me ha tratado con cariño y con bondad y aquí queda en prenda mi afecto. Dondequiera que me encuentre, y sea cual fuere mi situación, tendré recuerdos muy gratos para esta sociedad y para mis numerosos amigos matanceros. En resumen, que Matanzas tiene para mí muchos lazos que me atan a ella: una sociedad que me colma de agasajos. Un personal tan bueno, en el Ejército, que difícilmente podrá encontrarse otro igual. En toda la provincia rivalizan las fuerzas por prestarme el sumun de cooperación.

Mi obra aquí—siguió diciéndonos—ha sido relativamente fácil. En los catorce meses que mandé el Cuarto Distrito conté siempre con la decisión y honradez de jefes, oficiales y soldados, que me han secundado de manera valiosa.

En otro aspecto de mi labor, también he encontrado mucho hecho. El coronel José González Valdés, mi queridísimo compañero y amigo, a quien sucedí en el mando de este Distrito, dejó muchas obras empezadas, casi resueltas, y yo agradecí mucho encontrarlas, porque además de estar muy adelantadas eran iniciativas de él, labores suyas que me facilitaron el cumplimiento de mis deberes desde el primer día que llegué al cuartel.

—Vemos que le cuesta trabajo dejar el Ejército.

—¿Dejarlo? Si el Gobierno no dispone otra cosa, yo seguiré perteneciendo no solamente al Ejército, sino a este Distrito. Esto no es cosa de dejarlo una vez que uno lo ha tenido. Ahora, si no quedara más remedio... También hay que dejar la vida algún día.

—¿Entonces, lo de la Policía?

—Es una cosa circunstancial; una interinatura que podrá durar más o menos. Voy mandado por el señor Presidente y estaré allí el tiempo que él me necesite. Es lo menos que puedo hacer, para corresponder a las distinciones y honores con que me ha abrumado.

—Dicen que usted estuvo en la Policía, coronel. ¿Es cierto?

—Completamente. Cuando los generales Menocal y Cárdenas fundaron el Cuerpo de Policía Nacional, en el año 1899, yo fuí de los fundadores.

—Entonces, usted va a trabajar en algo que conoce.

—El cargo es espinoso, está erizado de dificultades, pero todos los oficiales antiguos son viejos compañeros míos, camaradas queridos, y entre ellos hay elementos de grandes virtudes, de gran valer, que pienso utilizar en mi ayuda, con la seguridad de que me secundarán. La buena voluntad y la adhesión y sincera amistad que me une a esos compañeros al través de los años, constituyen, no le quepa duda, la mitad del éxito.

Además, yo llegaré allí con la divisa que ha sido mi norma toda la vida. Seré disciplinado con los de arriba y exigiré disciplina a los de abajo. Me inspiraré siempre en principios honrados, puros, y con la buena fe como única norma. Haga recalcar eso: buena fe sobre todo, que con buena fe jamás se fracasa. El Gobierno actual, por lo demás, tiene en regla todos los Departamentos y llevado de buenas intenciones, triunfar es cosa fácil.

—De manera que hace muchos años usted pasó de la Policía al Ejército.

—Hace años, no; cuando yo vine a Matanzas, venía del Cuerpo de Policía Nacional.

—¿Luego?

—Es sencillo. Vea: Cuando terminó la Guerra de Independencia, del regimiento de Caballería Habana, del Ejército Libertador, en el que hice la campaña emancipadora, fuí a la Policía Nacional, a las órdenes del general Rafael de Cárdenas. Eso fué allá por enero de 1899. Seis meses después, o sea en junio del propio año de 1899, al organizarse el Cuerpo de la Guardia Rural, que fundaron en Guanabacoa Emilio Avalos y Manuel Antonio Martínez el general Cárdenas me destacó en él con el grado de sargento. Pasaron los años y fuí segundo teniente en el puesto de San Cristóbal, en Pinar del Río. De allí, fuí trasladado a Unión de Reyes, con el mismo grado. Estando en ese pueblo, fuí ascendido a primer teniente y, como es natural, pasé a la villa de Colón. Después estuve en la provincia de la Habana, destacado en Jaruco. Al ser ascendido a capitán, pasé a Guanabacoa.

Poco tiempo después se organizaron los tercios tácticos y se me confirió el mando de uno de los de la Habana, con el grado de comandante.

Con ese grado estuve en la Policía nuevamente, como instructor de la policía de caballería, a la que se le dió organización similar a la de los tercios.

Cuando fué organizado el Ejército, el señor Presidente me ascendió al cargo de teniente coronel, otorgándoseme el mando de este Distrito. Lo demás ya lo sabe usted.

Haría falta un archivo a mano, para decirle fechas y referirle otros antecedentes de todo esto, que no tiene importancia. Durante todo ese tiempo, fuí attaché militar del onceno regimiento de caballería, en Washington; profesor de la Academia Militar del Morro y otros cargos inherentes a los puestos que he venido desempeñando.

De manera—terminó el teniente coronel Perdomo—que vuelvo a donde vine; con la ventaja de que antes no pertenecía a este Distrito y ahora sí y, como le digo, no dejaré las filas del Ejército.

—¿Y...?

—Más nada—dice poniendo punto final el teniente coronel Perdomo—. Ahí tiene el DIARIO DE LA MARINA las primeras declaraciones que hago al respecto.

Y el teniente coronel Perdomo quedó hundido entre los papeles, tal cual lo encontramos al llegar a su despacho.

EL COMANDANTE CARRERA QUEDARA AL FRENTE DEL CUARTO DISTRITO

El nuevo Jefe del Distrito Militar, comandante Rafael de Carrerá y Ferrer, es actualmente comandante de Caballería destacado en la Plana Mayor del Cuarto Distrito Militar.

A nuestras preguntas acerca de los planes que desenvolverá mientras mande el Distrito, nos contestó:

En el Distrito no hay nada que hacer, porque el coronel Perdomo lo tiene todo bien organizado, bien distribuído, bien dispuesto. Me limitaré, pues, a mantener su misma labor, a seguir sus orientaciones y su política con los soldados, para llegar—aunque ya lo soy—a ser tan querido de ellos como lo es nuestro jefe.

El Ejército se limita estrictamente a secundar los planes del Gobierno, ayudando al Jefe del Estado en su enorme tarea. Tenemos la satisfacción de haber salido airosos de todas las encomiendas, por delicadas que fueran, que el Gobierno haya confiado a militares. Y es que dentro del Ejército se aprende de tal manera a trabajar con eficiencia, que nada hay difícil en las labores civiles para los militares.

La historia militar del comandante Carrerá, que es sin duda uno de los más jóvenes jefes del Ejército, es tan brillante como su carrera.

El sucinto relato de su hoja de servicios puede hacerse de esta forma:

En 1909, al crearse el Ejército permanente, ingresó en el Cuerpo de Infantería con el grado de segundo teniente.

En pocos mses se ganó el ascenso y con el ascenso una distinción, al ser designado ayudante de campo del general Pablo Mendieta.

Breve tiempo transcurrió y el señor Carrerá fué ascendido al empleo de capitán, continuando de ayudante del general Mendieta.

Ocupó el cargo de Cuartel-maestre en uno de los distritos militares de La Habana y el Distrito de Camagüey y fué también Pagador en el Distrito de la Habana.

Al escalar el doctor Alfredo Zayas el cargo de Presidente de la República, el capitán Carrerá fué nombrado ayudante del Jefe del Estado, cargo que ocupó durante todo el período presidencial del ilustre cubano.

Al finalizar el Gobierno del doctor Zayas, fué destacado al Estado Mayor, como jefe del archivo del Ejército Libertador.

En este puesto—nos dijo el comandante Carrerá—he tenido las mayores satisfacciones de mi vida, porque ayudé a muchos viejos veteranos a poner en regla sus documentos y papeles, de acuerdo con los datos que tenía en el archivo. En cada caso que resolvía, ganaba para mi espíritu infinita satisfacción, porque sabía que había hecho un señalado servicio a un hombre que con el mismo desinterés que procedía yo entonces, procedió él antes al irse a la manigua a crear la República.

El General Machado lo ascendió a comandante al reorganizar el Ejército, y entonces—dice el comandante Carrerá—fuí designado para mi patria chica.

—¿Entonces usted es matancero?

—Creo que sí. Nací en Hato Nuevo, en la finca "Carrerá". Creo que puedo llamarme matancero.

—Y ¿ya ha recibido usted el mando, comandante?

—Todavía; tan pronto el coronel reciba órdenes de partir, me lo traspasará. Pero, para entonces, ya hablaremos.

Y unas aromosas tazas de café, rubricadas por exquisitos tabacos pusieron término a nuestra breve conversación.

Carlos M. GOMEZ.

CASOS Y COSAS

A RIO REVUELTO. . .

"¡Caballeros, no arrempujen,
que nos tamos comprimiendo!",
dicen que dijo un muchacho
en un establecimiento
al ver que a no sé qué cosa
le habían subido el precio.
Razón tenía, y sobrada,
al protestar, porque es cierto
que algunos se han agarrado,
sin piedad, antes de tiempo,
de los nuevos aranceles...
y, vamos, que no hay derecho.
Hay quien tenía abanicos
de guano—pongo un ejemplo—
desde el año ochentaicinco,
comprados a diez por medio
en el Japón, o en la China,
y ahora nos dice, el muy fresco,
que a peseta le costaron
por causa de los derechos.
Bueno, el abuso de algunos
ha llegado a tal extremo,
que hasta aquello que no afectan
los aranceles, subieron.
Un dentista que conozco
no cobraba más que un peso
por extraer una muela,
y ahora cobra peso y medio.
Y la razón que él expone
es: que todos esos **hierros**
que él usa, vienen de fuera
y los ha comprado nuevos.
Por eso razón tenía
el muchacho de mi cuento
cuando dijo: "no arrempujen".
¡Los derechos! ... ¡No hay derecho!

Sergio **ACEBAL.**

La Princesa más fea del mundo

FUE, sin disputa, doña Violante de Alsatina. Su rostro causaba espanto. Todo él aparecía lleno de verrugas florecientes y de surcos antiestéticos. Ofreció todos su tesoros a quien encontrara un específico capaz de suavizar su tez. ¡Qué oportunidad para haberse hecho rico quien hubiese descubierto una pasta como la del supremo Jabón "Flores del Campo"! Fabricado por Floralia, creadora de la admirable Colonia del mismo nombre.

LA ASOCIACION NACIONAL DE COLONOS SOLICITA DEL JEFE DEL ESTADO QUE LA ZAFRA EMPIECE EL 1 DE ENERO

Texto del escrito que en tal sentido ha enviado al Honorable Sr. Presidente de la República

El señor José Hill, presidente de la Asociación Nacional de Colonos, ha dirigido al honorable señor Presidente de la República el siguiente escrito:

25 de Octubre de 1927.

Honorable Sr. Presidente de la República. — Palacio Presidencial. Habana.

Honorable Señor:

La prensa ha publicado la posibilidad de que se modifique el Decreto que dispone que la próxima zafra comience el día 1ro. de Enero, posponiendo esta fecha para el día 15 del mismo mes.

Esta noticia ha producido grande alarma y profundo desasosiego entre todos los colonos, que consideran dicha medida, si llegara a tomarse, como sumamente perjudicial para sus intereses y los de las distintas comarcas por ellos ocupadas, y esta Asociación Nacional de Colonos, ha recibido ya y sigue recibiendo, constantemente, gran cantidad de telegramas, cartas e informaciones verbales contrarias a esa medida, exponiendo las razones por las cuales solicitan que no sea tomada y quiere hacerlas llegar hasta usted honorable señor Presidente, que tanto interés viene demostrando y tan cuidadosa atención viene prestando a todo cuanto con la industria azucarera se refiere.

Con efecto: la rapidez con que se hizo la pasada zafra, que prácticamente quedó terminada en la primera quincena de Abril, haciéndose en menos de cien días, ha prolongado la estación llamada de tiempo muerto a más de 8 MESES y como los jornales y salarios que hubo de pagar fueron reducidos, a consecuencia de los bajos precios del azúcar, han quedado todos los elementos que intervinieron en el desenvolvimiento de la pasada zafra, en una situación de verdadera penuria y angustia, cuya prolongación sería cruel.

El comercio en general sufre también las consecuencias de ese prolongado tiempo muerto y de los bajos precios del azúcar en la zafra pasada, porque no pudo recobrar lo que había anticipado para cobrarlo en la zafra y durante el tiempo muerto de ¡¡¡OCHO MESES!!! transcurrido, ha tenido que limitar al máximum sus auxilios a los colonos y personal que en las colonias trabaja.

Puede ser que si se ordenara no comenzar la próxima zafra hasta el día 15 de Enero, se produjera alguna alza en los precios del azúcar para los meses de Diciembre y Enero, ya que prácticamente no habría azúcar disponible en el mercado de New York hasta fines de este último mes, pero los beneficios que Cuba pudiera reportar de esta alza, beneficiaría casi exclusivamente a especuladores y serían insignificantes, comparados con los perjuicios, angustias, penalidades y privaciones que vienen sufriendo los colonos y trabajadores de las colonias de cañas. Posponer el comienzo de la próxima zafra es intensificar y exacerbar esa penosa situación.

Usted honorable señor que con tanto celo vela por mejorar la situación de Cuba, y la de los que en ella trabajamos, prestará sin duda toda la atención que merece la súplica que le dejamos formulada de que la zafra de 1927 a 1928 se comience no más tarde del primero de enero de 1928.

De usted respetuosamente,

Asociación Nacional de Colonos.

(Fdo). **JOSE HILL**, Presidente.

TEXTO DEL DECRETO ORDENANDO LA EJECUCION . . . . . .

(Viene de la pág. PRIMERA)

Ayer mismo el señor Presidente de la República firmó el decreto de ejecución que publicamos íntegramente.

EL CRIMEN DE GUINGO

VISTO el expediente de indulto de BALDOMERO RODRIGUEZ, conocido por GUINGO, natural de Bahía Honda, soltero, condenado a la **pena de muerte** en la causa número 328 de 1926 del Juzgado de instrucción de Guanajay, Audiencia de Pinar del Río, y

POR CUANTO es una verdad, probada con abundancia, que enterado dicho reo, el día siete de Noviembre del año pasado, de que un vendedor ambulante nombrado Bienvenido Rosas había de dirigirse a ciertos lugares de la finca Asunción, en el término municipal de Cabañas, concibió la idea de apoderarse del poco dinero que llevase consigo, y para la realización de semejante propósito se situó en determinado camino o guardarraya de los cañaverales de aquella finca, y allí, apostado en paraje seguro esperó a Rosas, quien llegó en efecto mucho después de las seis de la tarde, saliéndole al paso Rodríguez y matándolo instantáneamente mediante dos disparos hechos con un revólver sistema Smith Wesson, de calibre 45.

POR CUANTO es cierto también que consumado el homicidio, y así derribado Rosas del caballo que montaba, procedió Rodríguez a ocultar el cadáver entre las cañas más inmediatas a la guardarraya, a registrar los bolsillos de la ropa que vestía su víctima, y a substraer y apropiarse por último, con ánimo de lucro, de una insignificante suma de dinero, poco más de dos pesos, que encontró en aquéllos.

POR CUANTO la Sala de Justicia de la Audiencia de Pinar del Río dictó el 24 de mayo último su sentencia en la causa criminal a que dieron lugar los hechos que quedan relatados, y en ella los calificó como constitutivos de un delito complejo de **robo del que resultó homicidio**, y condenó a Baldomero Rodríguez, alias Guingo, como autor de los mismos, con la circunstancia agravante de uso de arma prohibida por los Reglamentos, a la **pena de muerte.**

EL FISCAL DEL TRIBUNAL SUPREMO RECOMIENDA LA EJECUCION DEL GUINGO

POR CUANTO admitido y sustanciado de derecho, en beneficio del reo, el recurso de casación correspondiente, fué declarado sin lugar por la Sala de lo Criminal del Tribunal Supremo en su sentencia de 22 de Agosto último, quedando de este modo confirmado en todas sus partes el fallo de la Audiencia de Pinar del Río.

POR CUANTO la sentencia que condenó a morir al reo Rodríguez fué pronunciada con el voto acorde de los cinco magistrados que integraron el tribunal del juicio, y unánime fué también el parecer de los siete magistrados del Tribunal Supremo que al desechar el recurso de casación dieron firmeza absoluta a la sentencia recurrida.

POR CUANTO iniciado de oficio, a la manera que dispone la Orden número 92 de 1899, el expediente sobre ejecución o conmutación de la pena de muerte, emitió su dictamen el Fiscal del Tribunal Supremo—esto es, el más alto representante de la sociedad y el superior vocero del Gobierno—en el sentido de que debía ejecutarse la sentencia pronunciada contra Baldomero Rodríguez; puesto que a pesar de los precedentes establecidos con desdén o menosprecio de la circunstancia de arma prohibida, cuando ésta por sí sola agrava la pena, entendía el informante que tales precedentes se inspiraron también, invariablemente, en otras razones o elementos de equidad que no concurren en el caso a que este decreto se contrae.

SE PIDE LA CONMUTACION POR MAGISTRADOS DEL SUPREMO

POR CUANTO no obstante lo que queda dicho, es lo cierto que la Sala de lo Criminal del Tribunal Supremo, al rendir el informe a que la obliga la citada Orden de 1899, manifestó al Gobierno su acuerdo, adoptado por mayoría de votos, de recomendar la conmutación de la pena impuesta al reo Rodríguez por la inmediata inferior en grado.

POR CUANTO la susodicha opinión de la mencionada Sala descansa en las siguientes frases, tomadas literalmente de su informe: "siendo la citada agravante (arma prohibida) la única que ha motivado la imposición de dicha pena, resulta equitativo emitir el informe en el sentido expuesto, teniendo en cuenta para ello, que no consta que se hiciera uso de dicha arma de una manera deliberada sino accidental, que el empleo de la misma no demuestra una mayor temibilidad en el agente, quien pudo causar el mismo grave daño con un arma de fuego de las no prohibidas, que la prohibición de dicha arma no es absoluta, porque la usa el Ejército; y porque dicha agravante ni existe en el Código penal de España ni existía cuando se puso en vigor en esta Isla el que nos rige, que es copia de aquél, con alguna que otra variante o adición como la indicada; razones que se han tenido en cuenta por esta Sala en otros casos de imposición de la última pena por la sola concurrencia de la citada agravante para recomendar la conmutación".

LO QUE OPINA EL SECRETARIO DE JUSTICIA

POR CUANTO el Secretario de Justicia, que es el llamado por las leyes a opinar en último término sobre el gravísimo asunto a que este decreto se refiere, mantiene íntegro en el ánimo su viejo y profundo respeto a los tribunales del país, reiterado muchas veces con ocasión de otras sentencias de muerte; lo que no obsta, en el caso presente, para que disienta del informe emitido por la Sala de lo Criminal del Tribunal Supremo, porque ésta ha cumplido desde su elevado ministerio el deber en que está de discurrir únicamente en la esfera del derecho y sobre las páginas del proceso, mirando, por otra parte, a precedentes que acaso no se compadecen con la política del actual Gobierno en materia penal, al paso que aquél ha debido formar su juicio—y así lo ha realizado—sin indiferencia o despego del derecho, pero atento constantemente, merced al ancho campo de acción en que se mueve, a la observación y al estudio de los hechos, a los accidentes y naturaleza de los mismos, a la fama pública, por demás interesante en las cuestiones de importancia, a la opinión del lugar, al conocimiento fiel de todas las ocurrencias del juicio oral, de cuyas sesiones no puede ser reflejo exacto el acta correspondiente, invariablemente desnuda de noticias al amparo de nuestras prácticas procesales, y atento también, de modo principal, a su particular obligación de discurrir sobre las razones de todas clases, donde quiera que se encuentren, y hasta sobre conjeturas, siempre que puedan conducir a la posesión y al cabal conocimiento de la verdad.

EL SECRETARIO DICE...

POR CUANTO así expuesta la conformidad del Secretario de Justicia con la sentencia de la Audiencia de Pinar del Río, y con la pronunciada más tarde por la Sala de lo Criminal del Tribunal Supremo, votadas entrambas unánimemente, y expuesto también su total disentimiento con el informe de dicha Sala cuando expresa al Gobierno su parecer favorable a la conmutación, únicamente quedan por consignar ahora, en contraposición a los motivos o razones de aquel informe, los que se han tenido presentes para sostener la señalada divergencia.

POR CUANTO a tal fin es de observar, sobre todo, que un robo del que resulta homicidio representa en todo caso el más horrendo de los crímenes: delito complejo, de gravedad inmensa—como integrado al fin por la suma del máximo delito contra las personas y el mayor delito contra la propiedad—el más odioso y el más odiado al decir de ilustres pensadores, supone de manera indudable la suma perversidad de su autor y obliga siempre a extrema severidad de parte de quienes, por razón de sus funciones propias, están llamados a reprimirlo y castigarlo; que así, nada más, con medidas de justicia y de rigor estrictos, cabe esperar que desaparezca de nuestras estadísticas tamaña transfresión de la ley penal, y que algún día disfruten los ciudadanos de este país, los que viven en apartados lugares del campo principalmente, de la tranquilidad y de las garantías personales que los poderes públicos deben a nuestros hombres de bien.

POR CUANTO es sabido además, que la apuntada gravedad del crimen en cuestión es tan patente que no faltan tratadistas, ni códigos, que de todas las maneras condenan a su agente a la pena máxima, como sanción única correspondiente a un delito de suyo tan grave que, cualesquiera que sean las circunstancias concurrentes, no es susceptible de mayor agravación.

EN DEFENSA DE RICOS Y POBRES

POR CUANTO es sabido también que en el robo con violencia en las personas, a diferencia del hurto y del robo con violencia en las cosas, no se tiene en cuenta para graduar la pena el valor de la cosa robada; lo que no ha impedido que se suponga, con sobrada lógica, que a menor valor de lo robado corresponde mayor perversidad en el criminal, y que éste, a la vez, resulta más temible por la siguiente razón: el malhechor que mata por robar miles de pesos representa un peligro para una clase social, la rica, al paso que el malvado que mata por robar dos pesos es una amenaza constante para el rico y para el pobre, para toda la sociedad.

GUINGO CONVICTO DEL DELITO

POR CUANTO el reo Baldomero Rodríguez es un convicto en el delito gravísimo que lo lleva al cadalso; su participación en los hechos, indudable; su maldad, manifiesta. Y que semejantes verdades saltan a la vista de entre las páginas del sumario y fueron corroboradas en las sesiones del juicio oral; que las saben cuantos intervinieron de algún modo en el uno y en el otro; que las conocen las autoridades de todas clases del término municipal en que los sucesos ocurrieron; que las pregona y las proclama todo el pueblo de Cabañas, sin excluir a quienes movidos por un sentimiento de clemencia, no por injustificado menos honroso y plausible, solicitaron el perdón del condenado.

EL SECRETARIO ESTUDIO EL CASO DE GUINGO

POR CUANTO un detenido exámen del asunto, tan minucioso como el realizado personalmente por el Secretario de Justicia, obligó a éste al estudio y consideración de una causa criminal iniciada en los tribunales militares, con motivo de la pérdida o desaparición del revólver que usó Rodríguez para cometer su crimen, llegando a la profunda convicción de que aquél, ya licenciado del Ejército, en el que había servido durante algunos años, hurtó el arma en cuestión al oficial a quien pertenecía, o la adquirió, al menos —como él afirma—con exacto conocimiento de su mala procedencia.

POR CUANTO es evidente, pues, que si el uso de armas prohibidas por los Reglamentos representa ciertamente una circunstancia agravante de la responsabilidad criminal de escaso peso, por las causas referidas en el informe de los magistrados del Tribunal Supremo, no es menos cierto que tal escasez desaparece y que recobra su plena calidad de agravación aquella circunstancia, cuando conocidos los extremos del proceso militar aludido, se recuerdan estas verdades: que Baldomero Rodríguez, como todo soldado, no podía ignorar la prohibición de que se trata; que sabía perfectamente que el arma de que se valió para consumar su crimen, un revólver de calibre 45, no es idéntica, ni análoga siquiera, por sus efectos, siempre productores de grandes estragos, cuando no de una muerte fatal, a otras armas de inferior calibre y que, finalmente, es inaceptable suponer que Rodríguez poseía y usó el consabido revólver Smith de manera accidental; ya que, según queda visto, habíalo adquirido de un modo u otro con verdadera premeditación, y no seguramente para ser utilizado como un instrumento de agresión, revelando así su audacia para el mal y sus hábitos culpables.

CIRCUNSTANCIAS AGRAVANTES

POR CUANTO con independencia de la circunstancia agravante de uso de arma prohibida por los Reglamentos, es de notar que el Ministerio Fiscal había sostenido oportunamente que en la comisión del delito concurrieron otras tres circunstancias de agravación—la alevosía, el despoblado y ser vago el culpable—si bien la Sala sentenciadora de Pinar del Río consideró que no debían de apreciarse; lo que sin impedir la condena de muerte, inevitable por la concurrencia del arma prohibida, determinó, en cambio, que al no recurrir en casación el Ministerio Fiscal — trámite evidentemente innecesario, pues de todos modos estaba impuesta la pena capital—se perdiera la ocasión de obtener sobre tan importantes materias un pronunciamiento del Tribunal Supremo de Justicia, y al cabo se emitiese por éste, en mérito de las razones y de los precedentes que quedan estudiados, el informe al Gobierno que ha merecido la debida y respetuosa consideración que le guarda este decreto.

POR CUANTO es innegable que si en el tecnicismo legal no cabe calificar de alevosos los hechos realizados por el reo Rodríguez, porque a ésto se opone, a la manera de cosa juzgada, la determinación de la Audiencia de Pinar del Río al excluir la alevosía, nadie osará negar, en lenguaje común, que en el relato cierto y sucinto que de aquéllos se hizo en anteriores párrafos, surgen evidentes las características de semejante circunstancia.

POR CUANTO en la sentencia se hace constar que Baldomero Rodríguez no tenía ocupación alguna cuando realizó su crimen, que no tenía bienes, ni profesión, ni oficio, ni medios legítimos de subsistencia, ni domicilio conocido; todo lo que había determinado la petición del Ministerio Fiscal de que se le declarase vago.

POR CUANTO es indispensable, por razón de la manifiesta trascendencia del presente decreto, que se consignen en el mismo todas las razones capitales que le sirven de fundamento, y ninguna entre ellas más principal y vigorosa que la relacionada con la circunstancia agravante de **despoblado**, también excluida de la sentencia y que será objeto de consideración especial seguidamente.

POR CUANTO el artículo 10 del Código Penal vigente, determina que es una circunstancia de agravación de la responsabilidad criminal realizar el delito **de noche o en despoblado o en cuadrilla**, lo que significa que basta la concurrencia de uno cualquiera de estos tres accidentes para agravar la pena, y así, con natural acierto, han aplicado siempre los tribunales las referidas circunstancias, y así, por último, lo ha declarado de modo expreso y reiterado el Tribunal Supremo.

POR CUANTO el mismo Tribunal Supremo tiene declarado también, de acuerdo con el Código Civil, que la noche comienza al ponerse el sol y que a los efectos del despoblado es bastante la distancia de ciento cincuenta metros, para considerar que una vivienda se halla fuera del campo de acción en que un delito se cometa.

POR CUANTO en la sentencia de Pinar del Río se declara probado el hecho de que la víctima del reo Rodríguez salió **poco después de las seis de la tarde** de la casa de Pedroso, distante más de 300 metros del lugar en que ocurrió el crimen—lo que acredita que aquél llegó al sitio en que encontró la muerte todavía algunos minutos más tarde, esto es, cuando ya las sombras de la noche, el día siete de Noviembre, envuelven por completo las guardarrayas de cualquiel cañaveral.

INVESTIGANDO LOS HECHOS

POR CUANTO el Secretario de Justicia, en cumplimiento de su deber, se trasladó al lugar en que los hechos ocurrieron, y comprobó en persona que la casa más próxima al sitio en que Rodríguez consumó su crimen dista no menos de 300 metros; que tal medición fué comprobada y ratificada por un agrimensor; que la elección del lugar, oculto entre campos de caña, facilitó la ejecución del delito y pudo facilitar también su impunidad; que la naturaleza y las condiciones y accidentes del terreno lo libran de toda vigilancia; que las guardarrayas que lo circundan fuera de no constituir camino propiamente dicho sólo son escasamente transitadas en tiempos de zafra y nunca en los primeros días de Noviembre; y finalmente, que, en resumen, dicho lugar es solitario, en el sentido que tiene declarado el Tribunal Supremo en innúmeras sentencias, y que se hallaba en total escondido a toda mirada, al tiempo de las susodichas ocurrencias, no sólo por la distancia sino también por las frondosas cañas que lo envolvían.

POR CUANTO el Poder Ejecutivo no puede olvidar, a propósito del presente caso, que por su decreto de ocho de Junio último dispuso la ejecución de una sentencia de muerte dictada contra dos reos, cuyo delito, también de robo del que resultó homicidio, les llevó al patíbulo por concurrir en su comisión la única circunstancia agravante de despoblado, apreciada entonces por los tribunales de la República en consideración a que el lugar del crimen distaba unos 150 metros de la vivienda más cercana, sin que, por otra parte, la situación y accidentes del terreno brindaran mayores facilidades a una pretendida impunidad.

POR CUANTO el magistrado ponente de la Audiencia de Pinar del Río, especial conocedor de la causa y de cuanto con ella se relaciona, ha manifestado su parecer de que no existe motivo alguno para recomendar, por vía de gracia, la conmutación de la pena impuesta al reo, y que en igual sentido se ha expresado, según se ha visto, el Fiscal del Tribunal Supremo.

POR CUANTO además de todas las razones y consideraciones expuestas, el Gobierno debe mantenerse firme en su respeto a la majestad de la ley y al imperio de las sentencias de los tribunales, lo que obliga a su Jefe, como lo ha obligado anteriormente, a una amarga renuncia del derecho de gracia que le es privativo.

POR CUANTO el Secretario de Justicia, como consecuencia de cuanto va dicho, opina: que Baldomero Rodríguez debe morir.

POR TANTO, en uso de las facultades que me confieren la Constitución y las leyes, a propuesta de dicho Secretario de Justicia,

RESUELVO:

Que se cumpla y ejecute la **sentencia de muerte** pronunciada por los tribunales de la Nación contra Baldomero Rodríguez, conocido por Guingo, en la causa criminal a que este decreto se refiere.

Dado en el Palacio de la Presidencia, en la Habana, a veinte y seis de Octubre de mil novecientos veinte y siete.

(f) **GERARDO MACHADO**,
Presidente.

(f)**J. M. BARRAQUE**,
Secretario de Justicia.

EL AYUDANTE DEL VERDUGO HA EXCUSADO SU ASISTENCIA A LA PROXIMA EJECUCION

Chapellí presentó por él un certificado de enfermedad

El nuevo ayudante del verdugo nombrado Francisco Pineda Díaz, no fungirá como tal en la próxima ejecución del sábado venidero puesto que ayer ha excusado su asistencia al acto, presentando por medio del señor Abelardo Chapellí, alcaide de la cárcel, un certificado de enfermedad y una súplica de que se le permita permanecer en esta ciudad.

La Secretaría de Gobernación accederá a la súplica, permitiendo que en la cárcel pinareña se designe a otro penado para que en esta ejecución auxilie a Paula Romero.

QUERIAN ASALTAR LA CLEARING HOUSE DE LONDRES

LONDON, Canada, octubre 26. — (AP). — La policía reveló hoy una conspiración para asaltar la Clearing House de aquí, en momentos en que estuviese haciendo las operaciones diarios de los Bancos locales. Por este motivo se montó una fuerta guardia de policía cerca del Clearing, anunciándose que se la mantendrá allí por tiempo indefinido.

M.E.C.D. 2016

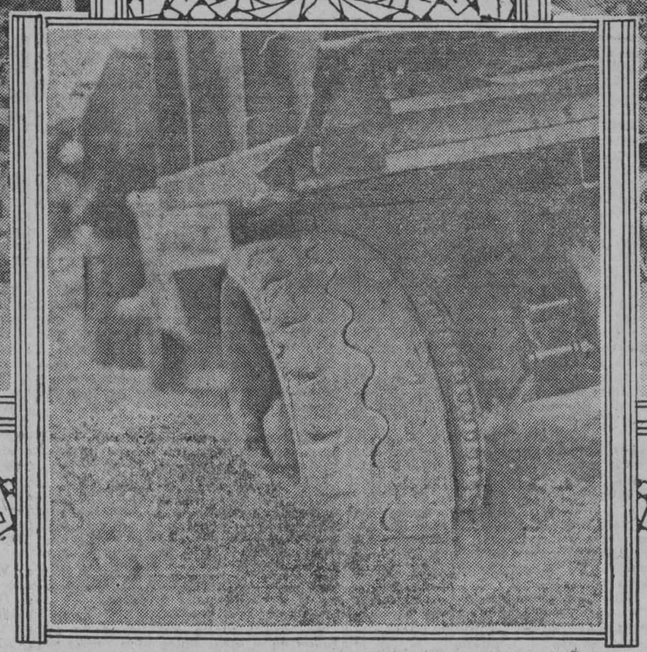

EN LAS OBRAS DE LA CARRETERA CENTRAL

LOS CAMIONES DE LOS CONTRATISTAS WARREN BROTHERS ESTAN EQUIPADOS CON LAS MAGNIFICAS GOMAS MACIZAS DE Goodrich.

Tramo a tramo, en las seis provincias cubanas, ya puede apreciarse la realidad de la solemne promesa hecha al país por el actual Gobierno, de dotarlo de caminos que cubrieran las necesidades de la población.

Las obras de la Carretera Central avanzan. Desde la magna concepción del plan, debido a la poderosa iniciativa y acción del doctor Carlos Miguel de Céspedes, Secretario de Obras Públicas, hasta el desarrollo de su ejecución en sus más insignificantes detalles, sólo intervienen en estos trabajos aquellos factores que pueden rendir el máximun de eficiencia.

Así las **gomas macizas de GOODRICH** vienen soportando desde el inicio de las obras de la Carretera Central, el trabajo más rudo a que han sido sometidas unas gomas en Cuba.

Puede asegurarse que ningún otro trabajo de los que habitual o accidentalmente se verifiquen en el país, exige tales condiciones de perfección, de eficiencia, de seguridad, como lo requieren las obras de la Carretera Central, sobre todo en el elemento mecánico destinado al transporte.

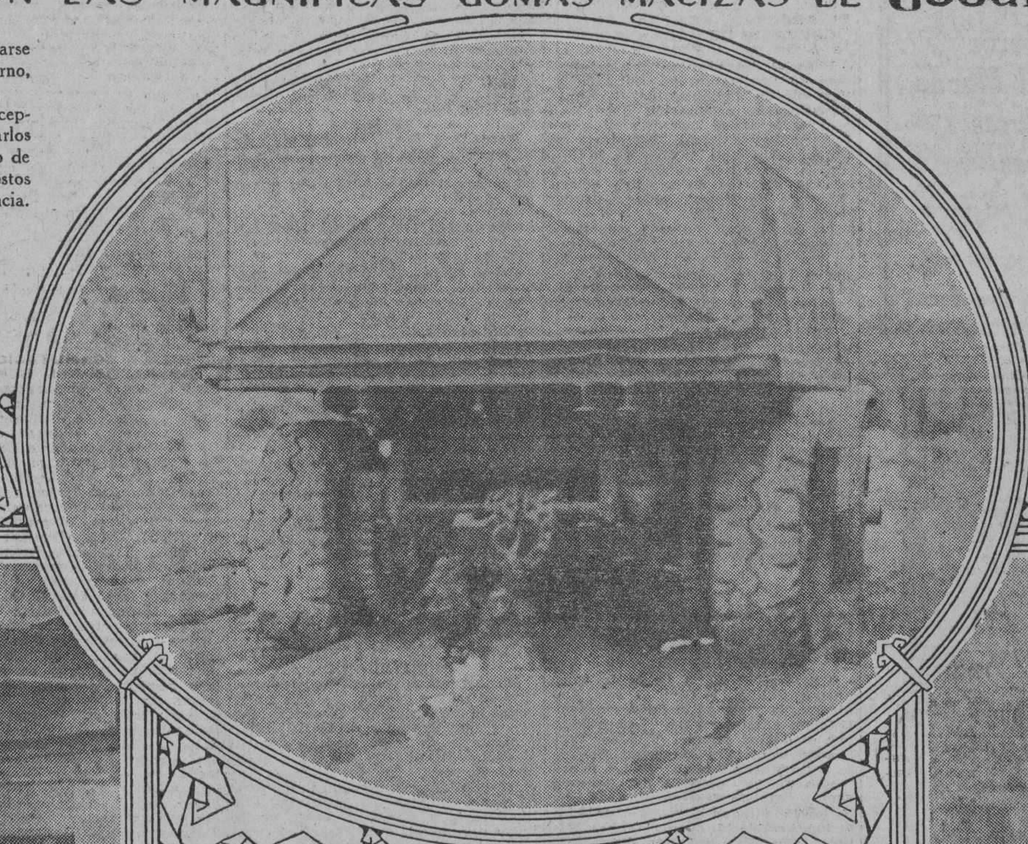

La selección de las gomas macizas de **GOODRICH** obedece simplemente a la garantía que ofrecen. Su rendimiento positivo, su adaptación a todas las necesidades de la tracción mecánica y su lento desgaste debido a su maravillosa consistencia, han dado a estas gomas de **GOODRICH** la fama de que gozan en todo el mundo.

No es en el trabajo cotidiano, que se verifica en la ciudad o entre poblados, o en los transportes corrientes de mínimas dificultades, donde pueden apreciarse las altas calidades de una **goma maciza.**

Es precisamente en estos trabajos extraordinarios, de la índole de la Carretera Central cubana, donde la máxima eficiencia es condición indispensable; donde el camino, si hay camino, no respeta suavidades sino requiere consistencia y rudeza; donde la continuidad de la acción no tiene fin y día a día se aprecian sus resultados. Aquí las gomas tienen que demostrar que resisten cuantas pruebas y adversidades puedan presentarse, tanto en las cargas que han de soportar como en los suelos por donde han de rodarse.

Las **gomas macizas de GOODRICH** convencen así; sometiéndose a la prueba, resistiendo el esfuerzo.

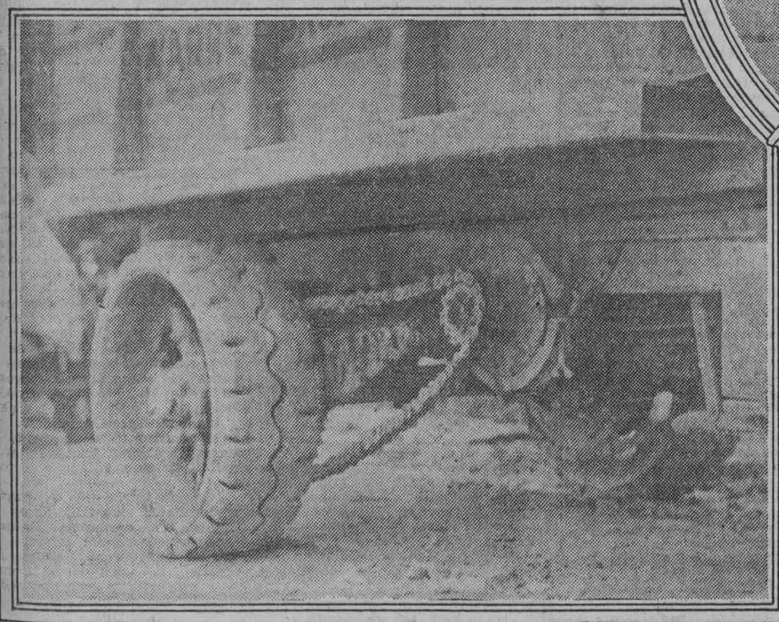

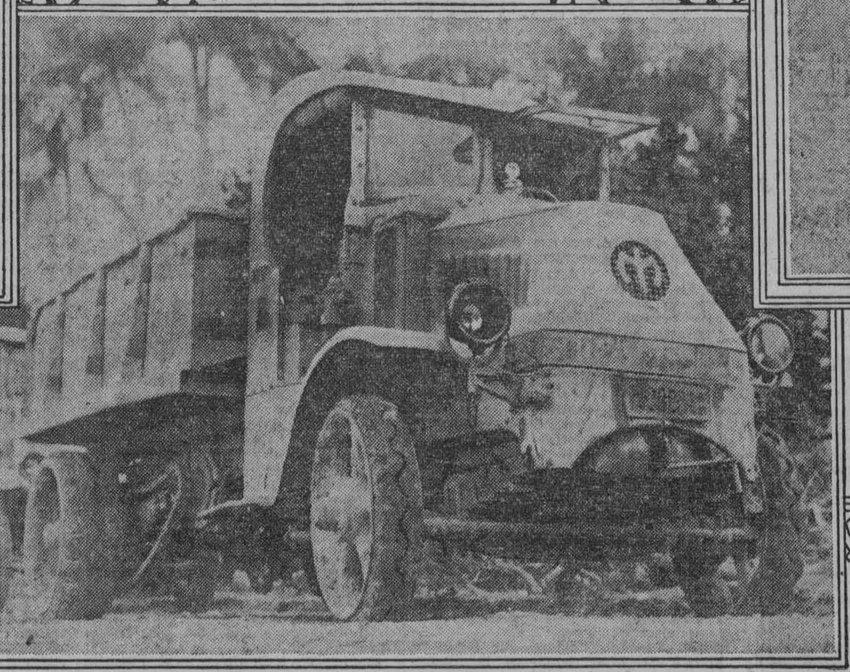

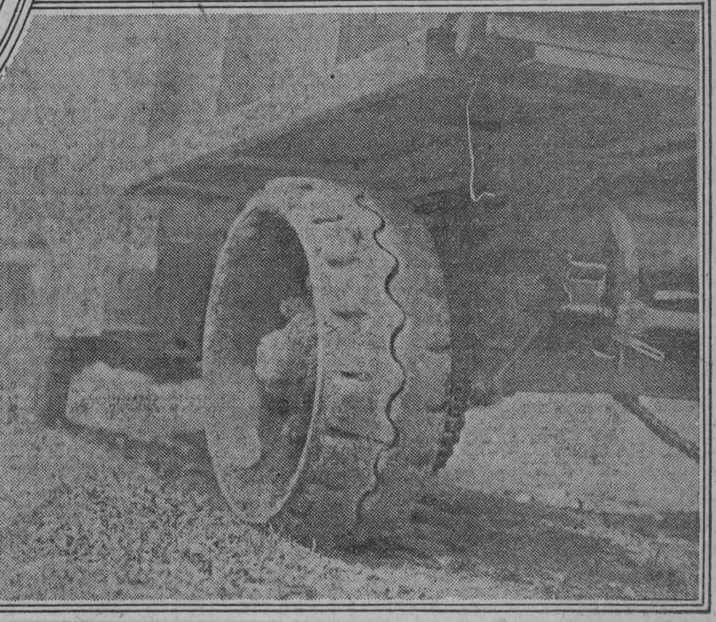

Las numerosas flotillas de camiones que poseen los contratistas Warren Brothers en distintos puntos de la República están preferentemente equipadas con **gomas macizas de GOODRICH.**

Más de 400 gomas de esta marca de garantía han sido suministradas a Warren Brothers y todas han demostrado la excelencia de su fabricación.

Es **GOODRICH** en sentido general, una marca preferida del mercado cubano. El comprador de gomas que sabe aquilatar los méritos del producto ha sabido distinguir las ventajas que produce confiar en **GOODRICH.** Macizas y neumáticas, de alta presión o "balloon", de cuerda "Silvertown" o de cuerda "Radio", cada tipo, en su lugar correspondiente, es siempre en la marca **GOODRICH** lo que muy especialmente se ha dicho sobre la "balloon": "científicamente, la goma perfecta; prácticamente, la goma de resultado".

GOMAS **Goodrich** CAMARAS

MULTIPLE Apdo-1241

UNICOS DISTRIBUIDORES EN CUBA:

HENDERSON-AGUIRRE Cº - Zanja 66½

M.E.C.D. 2016

COLUMNA DEL DETALLISTA

LA FEDERACION NACIONAL DE DETALLISTAS, EN LA SESION DE AYER, SE DECLARO A FAVOR DE LA REFORMA CONSTITUCIONAL

En los salones del Centro de Detallistas de la Habana celebró en la tarde de ayer reunión el Comité Ejecutivo de la Federación Nacional de Detallistas.

En la mesa presidencial se encontraban el señor Lucio Fuentes, Presidente de la Federación; doctor Juan Felipe Cruz, Delegado por la Cámara de Comercio de Remedios y miembro de la Cámara de Representantes; José A. Fernández, Vicepresidente; José M. Guanes, Tesorero; y nuestro compañero Antonio Pérez Manrique, Secretario del máximo organismo minorista.

Después de ser leídas y aprobadas las actas anteriores la Junta acordó, a propuesta del señor Ambrosio Sánchez, alterar el orden del día, tratando sobre una comunicación del Delegado al Ejecutivo, doctor Juan Felipe Cruz. En dicha comunicación el doctor Juan Felipe Cruz, que ocupa un escaño en la Cámara de Representantes, ofrece gratuitamente sus servicios como abogado y notario para todos los asociados de las entidades que en toda la República se encuentran adscriptas a la Federación. Hace uso de la palabra el doctor Cruz y manifiesta que su proposición está inspirada y basada en la gratitud y reconocimiento que siente hacia los minoristas, porque él no olvida, ni olvidará nunca, que los detallistas de la provincia de Santa Clara, siguiendo las instrucciones de la Federación, hicieron campaña en favor de su candidatura, tomando por primera vez parte activa en la política del país. También dice que su acción e influencia como Representante a la Cámara la pone a la entera disposición de la Federación para todo cuanto pueda resultar de utilidad y beneficio a las clases minoristas. Al terminar de hablar el doctor Cruz fué muy aplaudido. Después de hacer uso de la palabra los señores Chacón, Ambrosio Sánchez, Enrique Arambarri y Bautista López, encomiande todos el desinterés del doctor Cruz, la Junta acordó unanimemente nombrar al doctor Juan Felipe Cruz Abogado y Notario de la Federación, comunicándoselo a todas las instituciones federadas de la República.

Ya alterado el orden del día se presentó otra proposición por la cual se pedía que la Federación Nacional de Detallistas se declarara a favor de la reforma constitucional, teniendo en cuenta que el Gobierno del General Machado ha hecho justicia a los detallistas en el problema del artículo 10 del Reglamento del Impuesto sobre la venta bruta y en todos cuantos asuntos han sido sometidos a su consideración, así como también que las grandes treguas entre las luchas comiciales favorecen al comercio y a la industria. A favor de la proposición hablaron casi todos los Delegados presentes, acordándose, por unanimidad, que la Federación se declare a favor de la reforma constitucional y que la mesa ejecutiva visite al Honorable señor Presidente de la República, participándole el acuerdo adoptado.

A propuesta del señor Ambrosio Sánchez se acordó felicitar al General Gerardo Machado y al doctor Santiago Gutiérrez de Celis, por haber sido puesta en vigencia la reforma arancelaria, en la que resulta favorecida la industria almidonera, por la cual la Federación se había interesado grandemente cumpliendo el acuerdo del IV Congreso.

Después de este acuerdo la Junta fué suspendida para concurrir al bufete del doctor Enrique Hernández Cartaya y hacerle entrega del título de Presidente de Honor de la Federación, nombramiento que le fué concedido en el III Congreso como reconocimiento de los minoristas de Cuba por su actuación en la derogación del Artículo 10 del Reglamento que rige el Impuesto sobre la Venta y Entrada Bruta.

Un día de la próxima semana continuará la Junta suspendida.

LA FEDERACION LOGRA LA PROTECCION DE LA INDUSTRIA ALGODONERA EN LA REFORMA ARANCELARIA

Cumpliendo el acuerdo que a esos efectos fué adoptado en el IV Congreso, la Federación estuvo gestionando activamente junto al General Gerardo Machado, Presidente de la República, que al reformarse los Aranceles fuera tenida en cuenta la industria almidonera que se encuentra establecida en los pueblos de Quivicán y Güira de Melena. Esas actuaciones han culminado en un total éxito al protegerse grandemente tal industria, que será en el futuro una fuente de riqueza y trabajo en los dos pueblos señalados.

En la tarde de ayer el Secretario de la Federación se dirigió a la Cámara de Comercio de Quivicán y a la Asociación de Comerciantes e Industriales de Güira de Melena dándole cuenta del feliz resultado obtenido. A continuación copiamos la comunicación que portadora de tan gratas noticias se remitió a las dos instituciones de referencia.

Es ello un nuevo y resonante triunfo de la Federación que ya empieza a llevar a feliz término las conclusiones adoptadas en el IV Congreso.

La comunicación en cuestión es la siguiente:

'Distinguidos amigos y compañeros:

Tengo la satisfección de comunicarles que las gestiones que a vuestras instancias realizó esta Federación Nacional de Detallistas, cumpliendo así el acuerdo adoptado en el IV Congreso, en favor de la protección que necesitaba la industria almidonera que se encuentra instalada en esa población, han culminado en un total éxito, al resultar dicha industria grandemente favorecida con el nuevo arancel.

Este beneficio se debe enteramente a la buena voluntad y disposición del Honorable señor Presidente de la República, que supo atender debidamente el ruego que le formulamos.

Después de expresarles tan gratas noticias aprovecho la oportunidad para quedar de ustedes muy atentamente y con la mejor simpatía.—**Federación Nacional de Detallistas.** — (Fdo.) **Antonio Pérez Manrique**, Secretario.'

EDICTO

DOCTOR ANTONIO MARIA LAZCANO Y MAZON, Juez Municipal del Sur de esta ciudad.

Por el presente edicto que se libra en los autos del juicio verbal seguido por VICTOR G. MENDOZA Y COMPAÑIA, contra JUAN CAEIRO Y GAMAYO, por pesos, he dispuesto sacar a pública subasta por término de ocho días y con el veinte y cinco por ciento de rebaja, en la tasación los bienes embargados en dicho juicio, consistentes en una máquina para pulir mármol movida por electricidad en buen estado de funcionamiento marca Gans, una máquina de cortar mármol movida por electricidad, en buen estado, grande, marca Gans, cien pies de mármol, varios gruesos, tasados en la suma de ochocientos diez y siete pesos moneda oficial habiéndose señalado para el acto de la subasta las ocho de la mañana del día siete del entrante mes de Noviembre en la Sala de Audiencia de este Juzgado, sito en Avenida de Independencia antes Carlos III número 211, bajos, advirtiéndose al público que para tomar parte en la subasta deberá consignarse previamente en la mesa del Juzgado o en la Caja de la Zona Fiscal correspondiente el diez por ciento en efectivo del valor de los bienes que se encuentran en la casa Peñalver número 109, y que no se admitirán proposiciones que no cubran los dos tercios del avalúo, estando los autos de manifiesto en la Secretaría del Juzgado, de siete a doce de la mañana todos los días hábiles.

Y para publicar en un periódico diario con el fin de anunciar la subasta, libro el presente en la Habana, diez y ocho de Octubre de mil novecientos veinte y siete.—**Antonio M. Lazcano y Mazón.**—El Secretario **Alfredo Menocal.**

N. Gelats & Co. BANQUEROS HABANA *Aguiar 106-108*

Vendemos cheques de Viajeros Pagaderos en Todas Partes del Mundo y Cartas de Crédito Circulares en las mejores Condiciones

"SECCION DE CAJA DE AHORROS"

Recibimos Depósitos en esta Sección Pagando Interés de 3 por 100 Anual

Todas estas operaciones pueden efectuarse también por correo

CRONICA DE TRIBUNALES

EL TENOR HIPOLITO LAZARO GANA EN EL SUPREMO UN IMPORTANTE PLEITO ASCENDENTE A 160 MIL PESOS

Su padre político señor Almeida fué condenado a pagar a Lázaro $160,000 importe de una finca propiedad de aquél, intereses legales, saldo de administración y las costas

EN ELSUPREMO

A la Sala de lo Civil y de lo Contencioso-Administrativo del Tribunal Supremo se acaba de comunicar, por la Audiencia de Oriente, el fallo dictado por la Sala de lo Civil de aquel Tribunal en una reclamación importante.

Relacionemos: Como saben nuestros lectores, el tenor español Hipólito Lázaro, estableció una demanda contra su suegro el señor Federico Almeida, en cobro de pesos, como liquidación de la venta de la finca "Nuevo Paraíso", propiedad del señor Lázaro; el señor Almeida no pudo negar haber recibido el precio de la venta de la finca "Nuevo Paraíso", ascendente a la cantidad de $160,000; pero alegó haber invertido ese dinero en la compra de otras fincas para el señor Lázaro; todo sin perjuicio de los gastos que había realizado por cuenta del señor Lázaro. El señor Almeida, además, se negó a rendir cuenta de la administración de la finca "Nuevo Paraíso", durante la época en que la administró.

El doctor Ricardo Dolz, abogado del señor Lázaro, con las pruebas que aportó logró del Juzgado de Primera Instancia de Santiago de Cuba una sentencia condenando al señor Almeida a pagar el precio de la venta de la finca "Nuevo Paraíso". El Juzgado, sin embargo, no condenó a pagar la liquidación que resultó de la administración de la finca

Establecida apelación por el señor Almeida, el doctor Dolz, a nombre del Lázaro, apeló también, en cuanto no se había condenado al señor Almeida a pagar la liquidación de la administración.

Y la Audiencia de Oriente acaba de dictar sentencia, aceptando completamente la tesis del doctor Dolz y, por tanto, condenando al señor Almeida a que pague al señor Lázaro el precio de la citada finca, sus intereses legales, el saldo de la administración de dicha finca y el pago de las costas.

EL PROCESO CONTRA EL SECRETARIO DE GOBERNACION

Para el día primero del próximo mes de noviembre, ha señalado la Sala de lo Criminal del Tribunal Supremo, la celebración del juicio oral de la causa instruída al señor Rogerio Zayas Bazán, Secretario de Gobernación, con motivo de la denuncia formulada contra el mismo por el director de nuestro colega "Heraldo de Cuba", señor Gustavo González Beauville.

La causa está radicada por usurpación de atribuciones y fué motivada por la clausura que fué ordenada por el Juez de Instrucción de la Sección Tercera y que el señor González Beauville estima fué ordenada por el señor Zayas Bazán.

Dirige al querellante el doctor José Pagés y la pena que solicita para el señor Zayas Bazán es la de dos años de inhabilitación para ejercer el cargo de Secretario de Gobernación u otro análogo.

La defensa del señor Zayas Bazán la ostenta el doctor Francisco Caraballo Sotolongo, quien alega que no existe el delito que se imputa a su representado, interesando su absolución.

MAYOR CUANTIA

En los autos del juicio declarativo de mayor cuantía en cobro de pesos promovido por Dominador Pérez Silveira, empleado y vecino de Santiago de Cuba, contra los esposos Jesús Yero y Justina Castro Borrero, de igual vecindad, la Sala de lo Civil del Tribunal Supremo ha dictado sentencia declarando sin lugar el recurso de casación establecido por el mencionado Pérez Silveira impugnando el fallo de la Audiencia de Oriente, que confirmó el que dictó el Juez de Primera Instancia de Santiago de Cuba desestimando la demanda, con las costas a cargo del propio recurrente.

RECURSOS DECLARADOS SIN LUGAR

Ha dictado sentencia la Sala de lo Criminal del Tribunal Supremo, declarando sin lugar el recurso de casación establecido por el procesado Rafael Báez, agricultor y vecino de Vueltas, contra el fallo de la Audiencia de Santa Clara, que lo condenó a la pena de un año, ocho meses y un día de prisión correccional, como autor de un delito de lesiones graves.

Asimismo ha declarado sin lugar la nombrada Sala, el recurso de casación interpuesto por Nicanor Sánchez Gil, acusador privado, impugnando el fallo de la Sala Tercera de lo Criminal de la Audiencia de la Habana, que absolvió a los procesados Marcos González Fernández, Gumersindo Salgueiro Penas y Jerónimo Gutiérrez Roig, del delito de perjurio que les imputaran el recurrente y el Ministerio Público.

De igual modo ha declarado sin lugar la citada Sala, el recurso de casación interpuesto por Julián Valdés Rodríguez, jornalero y vecino de Caibarién, contra el fallo de la Audiencia de Santa Clara, que lo condenó a la pena de cuatro meses y un día de arresto mayor, como autor de un delito de estafa.

INSUSTANCIABLES

En autos de la precitada Sala, son declarados insustanciables los recursos de casación de Manuel Taboada Pardo contra el fallo de la Audiencia de Santa Clara, que lo condenó en causa por hurto y robo y el de Santiago Badell Sánchez, contra el fallo de la Audiencia de Oriente, que lo condenó en causa por homicidio.

FIRME

Se declara firme, en otro auto de la repetida Sala, el fallo de la Audiencia de Santa Clara que condenó a Angel Cobos Núñez en causa por rapto.

SEÑALAMIENTOS PARA HOY EN EL SUPREMO

Sala de lo Criminal:

Santa Clara.—Disparos y lesiones. Maximino Luna. Ponente: doctor Palma. Letrado: doctor Barrero.

Sala de lo Civil:

Camaguey.—Banco Mercantil Americano de Cuba contra Modesto Maidique. Ponente: doctor Trelles. Letrados: doctores Salazar y Pardo.

Habana.—Juan J. Esnard contra Compañía Azucarera Buenaventura. Ponente: doctor Trelles. Letrado: doctor Barceló.

Desahucio.—Morón. Albaceas de Severo Pina contra Manuel Vergara. Ponente: doctor Trelles. Letrados: doctores Busquet y Concheso.

Contencioso administrativo —Ministerio Fiscal y Antonio Escoto. Ponente: doctor Travieso.

EN LA AUDIENCIA

RECURSO CONTENCIOSO DEL DIRECTOR DE LA BOLSA Y CENTRO DE TRABAJADORES DE ESTA CAPITAL

Tuvo efecto en la tarde de ayer, ante la Sala de lo Civil de esta Audiencia, la vista de la demanda contencioso-administrativa establecida por el doctor Manuel Villalón Verdaguer a nombre del señor Gonzalo Espinosa Estorino, contra resolución de la Comisión del Servicio Civil de 19 de febrero de 1924 que declaró sin lugar el recurso de apelación establecido por el señor Espinosa, contra resolución del Alcalde de la Habana, de siete de junio de 1923, o sea en la época en que desempeñaba ese cargo el señor José María de la Cuesta, que lo declaró cesante en su destino de director de la Bolsa y Centro de Trabajadores de esta capital, sin formación de expediente.

Sostiene el doctor Villalón Verdaguer que debía revocarse la resolución de la Comisión del Servicio Civil y reponerse a su representado en el cargo de referencia, del que estima fué ilegalmente separado.

El acto quedó concluso para sentencia.

UNA SOCIEDAD EN COMANDITA RECLAMA CONTRA UN PROPIETARIO

La Sala de lo Civil de la Audiencia ha confirmado el fallo del Juez de Primera Instancia del Centro, dictado en el juicio declarativo de menor cuantía, seguido en cobro de pesos por la Sociedad "Piñón y Compañía, S. en C.", de esta capital, contra Felipe Osaba Sainz, propietario de esta capital.

Por dicha sentencia se condena al demandado a pagar a la entidad actora la suma de $524-25 moneda oficial, intereses y costas, sin hacer declaración sobre temeridad ni mala fe.

PLEITO ENTRE COMERCIANTES

En cambio, la citada Sala ha revocado el fallo del Juzgado de Primera Instancia del Oeste, que dictó en la demanda de menor cuantía, seguida por la entidad "Framil García y Compañía, S. en C.", de esta plaza, contra el comerciante de Ceiba del Agua, José Pérez.

El Juzgado declaró sin lugar la demanda, absolviendo de la misma al demandado, pero la entidad actora, inconforme con la sentencia, apeló de la misma, bajo la dirección de los doctores Cué Abreu y Antonio Leal González, logrando que prosperase la apelación, por cuanto la Sala de referencia revoca el fallo, declarando con lugar la demanda y condena al demandado a pagar a Framil García y Compañía, S. en C., la suma de setecientos setentitrés pesos, ocho centavos moneda oficial, intereses de dicha suma, sin hacer especial condenación de costas.

NULIDAD DE PROCEDIMIENTO HIPOTECARIO

En los autos del juicio declarativo de mayor cuantía seguido en el Juzgado de Primera Instancia del Norte por Gregorio Soto Obanza, propietario de esta capital, contra el doctor Braulio G. González, abogado de esta ciudad, el Juez declaró con lugar la demanda que versó sobre nulidad de procedimiento hipotecario y, por tanto, nulo y sin valor alguno ni efecto legal el procedimiento sumario hipotecario seguido por el doctor González, con el señor Soto Obanza, con las costas al demandado.

En apelación, la Sala de lo Civil de esta Audiencia ha revocado la sentencia apelada y ha declarado, por consiguiente, sin lugar la demanda, con las costas de ambas instancias en la forma ordinaria.

EL SUCESO SANGRIENTO DE LA AVENIDA DE LOS APOSTOLES, EN LOS PINOS

Hasta nuevo señalamiento, la Sala Tercera de lo Criminal de la Audiencia suspendió ayer tarde el juicio oral de la causa instruída a los procesados Delfín Montiel Amat y Francisco Frías González por el homicidio de Laureano Puché, ocurrido en la Avenida de los Apóstoles, del Reparto Los Pinos.

ABSOLUCIONES

Gustavo Valdés Fernández, para quien solicitaba el Fiscal siete años y un día de presidio mayor, por hurto cualificado, ha sido absuelto, conforme lo solicitó su defensor, el doctor José Ramón Cruells.

También ha sido absuelto, de acuerdo con la tesis del doctor Ramón González Barrios—defensor—el procesado Juan Menéndez Ramírez, para quien interesó el Fiscal dos años, once meses y once días de presidio correccional, por estimarlo autor de un delito de estafa.

ASUNTOS DE SALA DE GOBIERNO

En sesión de Sala de Gobierno, celebrada al efecto, se tomaron los siguientes acuerdos:

Conceder diez días de licencia, para asuntos propios, al Juez Municipal de Melena del Sur, Dr. Julio Garcerán del Vall.

Negar, de acuerdo con el Fiscal, la formación de expediente al Juez Municipal de Pepe Antonio, resolviendo así la queja formulada por Ricardo Aréchaga contra dicho Juez.

Negar, también, la formación de expediente al Juez de Primera Instancia de Guanabacoa, de acuerdo con el Fiscal.

Darse por enterada del recurso gubernativo promovido por Pedro González Rodríguez contra un registro hecho por el Juez Delegado.

Darse por enterada de la queja del Dr. Ramiro Mañalich contra el Juez de Instrucción de la Sección Primera.

Darse por enterada, asimismo, de la inhibición del Juez de Primera Instancia del Norte, para conocer de un juicio ejecutivo contra Carlos García Peñalver.

Y disponer se forme expediente al Secretario del Juzgado de Jaruco por faltas gubernativas en un juicio.

RECURSO CONTRA EL ESTADO

La Sala de lo Civil de esta Audiencia ha declarado sin lugar la demanda contencioso-administrativa entablada por el Dr. Oscar Font Sterling, abogado de esta Ciudad, contra la Administración General del Estado.

Solicitaba el Dr. Font Sterling se dejara sin efecto la resolución de la Secretaría de Hacienda que desestimó la alzada contra la del Distrito Fiscal de Alacranes y que se le reintegrara de la cantidad a su juicio indebidamente pagada por é en una liquidación sobre derechos de escritura de una emisión de bonos hipotecarios al portador, por valor de cincuenta mil pesos cada uno, con garantía hipotecaria, de su finca "Concepción".

PLEITO SOBRE NULIDAD DE TESTAMENTO

También ha confirmado la referida Sala el fallo del Juez del Este, dictado en el juicio de mayor cuantía seguido por Joaquín, Casilda y Justina Prado Pérez, residentes en Oviedo, España, contra Carmen Rivas Rubines, vecina de esta Ciudad.

El Juez declaró sin lugar la demanda que versa sobre nulidad de testamento y otros pronunciamientos.

Dicho pleito se siguió también contra Timoteo Sánchez Díaz, comerciante de esta plaza, que no compareció, como albaceas testamentarios de Ramón Prado Pérez.

RESCISION DE CONTRATO

La Sala de lo Civil de esta Audiencia ha confirmado el fallo del Juez del Sur, que declaró con lugar la demanda que, sobre rescisión de contrato siguiera la sociedad mercantil "J. Ulloa y Compañía", del comercio de esta plaza, contra Jorge Palacio Expósito, empleado de Casa Blanca. Por dicha sentencia se condenó al demandado a tener por rescindido el contrato de arrendamiento y de opción de compra de un automóvil, y a que devuelva a la entidad demandante el automóvil en cuestión, y a la pérdida de las cantidades que en garantía de dichos contratos entregara, las que quedarán a beneficio de la entidad demandante.

NOTIFICACIONES EN LO CIVIL

Hoy tienen notificaciones en la Secretaría de la Sala de lo Civil de esta Audiencia, las personas siguientes:

Francisco Valdés Hurtado; Dennes; Carlos Pereira; Alberto Blanco; Ricardo Villate; Roberto Chomat; Domingo Leal Cabrera; Luis Suárez García; Miguel A. Rendon; Carlos Menció; Antonio Ledo; Braulio C. González; Luis E. Vilaboy; Pedro Cruz Rodríguez; Eduardo Gadea; Juan R. Arango; Tomás Alfonso; Tomás Cándido Más; Abelardo Luzaldo; Eusebio Pintado; Francisco López Rincón; Francisco Pérez Trujillo; Pablo Marcial Cuba; Antonio Pruenda; Julio C. Dihigo; Alberto Febles; Aquilino Lombard; Francisco de la Luz; Alfredo Manrara; Rufino Machado; Francisco P. Ibarra; Alfredo Pérez Ortega; Miguel A. Ramírez; Gregorio Rivera Núñez; Andrés Ramos Simón; Alfredo Portela; Esteban Yanizá Ildefonso Morúa Contreras; Antonio de la Luz; Luis Zúñiga; Osvaldo Sierra; Barreal; Reinaldo Machado; Soldevilla; Reynaldo R. Machado; Ricardo Elizalde; Ataulfo Fernández Llano; Carlos de la Gándara; Vicente Zorrilla; Ricardo Mestre; Pedro P. Sedano; José L. García; Miró; Francisco D. Silverio; Angel Carrera Tuero (urgente); Gustavo Pino; Alfredo Borges; Francisco Zabarte; Gustavo Pino; Alfredo Martínez de la Peña; Antonio Fernández Toscano; Engracia Chamizo; Francisco Lamelas; Ismael Ceijas; Carlos M. Andulio Chirino; Manuel Aranda; Francisco Monnar Codina; Dionisio Hernández Cepero; Villaverde; Ramiro Martínez; Urbano Gómez Cádiz; Henry Salazar.

SEÑALAMIENTOS EN LA AUDIENCIA PARA HOY

Sala Primera de lo Criminal:

Tomás Benller, por lesiones. Defensor: doctor de Varona.

Juan Alvarez, por lesiones. Defensor: doctor Palma.

María González, por abusos. Defensos: doctor Fernández.

Marieta Hernández, por estafa. Defensor: doctor Vilches.

José M. Barrera, por infracción electoral. Defensor: doctor Guas.

Adolfo Adler, por estafa. Defensor: doctor Demestre.

Manuel Vieito, por imprudencia. Defensor: doctor Ramos.

Alfredo Valdés, por atentado. Defensor: doctor Iglesias.

Sala Segunda de lo Criminal:

Julio García, por rapto. Defensor: doctor Alvarez.

Amelio Amor, por rapto. Defensor: doctor Mármol.

Jesús Rivera, por rapto. Defensor: doctor de la Peña.

Rafael Fernández, por hurto. Defensor: doctor Portela.

Antonio López, por robo. Defensor: doctor Méndez.

Desiderio Acosta, por imprudencia. Defensor: doctor Larrondo.

Severino Morales, por disparos. Defensor: doctor S. Silveira.

Sala Tercera de lo Criminal:

Andrés Hernández, por robo. Defensor: doctor del Pino.

José Méndez, por lesiones. Defensor: doctor Portocarrero.

César Díaz, por hurto. Defensor: doctor Bonachea.

José Torres, por atentado. Defensor: doctor Jardines.

Antonio Olaeta, por daño a la salud pública. Defensor: doctor Chardiet.

Sala de lo Civil:

Recurso contencioso— El Fiscal contra la Comisión del Servicio Civil. Ponente: M. Escobar. Letrado: Ochoa. Sr. Fiscal.

Juzgado de San Antonio de los Baños—Antonio García contra José A. Candelario. Menor cuantía. Ponente: M. Escobar. Letrado: Amaro.

Recurso contencioso—La "Port of Havana Docks Company" contra resolución del Alcalde de la Habana. Ponente: M. Escobar. Letrados: Montero y Remírez. Procuradores: Roca y Cárdenas.

Juzgado Norte—José Lasso Alvarez contra la Compañía Territorial "El Globo". Menor cuantía. Ponente: Zayas. Letrados: García y Mañalich. Procuradores: Cardona y Zabala.

Recurso contencioso—Havana Central Railroad Company contra resolución del Alcalde de La Salud. Ponente: M. Escobar. Letrados: Rosainz y Sterling. Procuradores: Granados.

Juzgado Oeste—José Menocal y otro contra López y Sánchez. Desahucio. Ponente. Fernández. Letrado: Casulleras. Procurador: Monfort.

Juzgado Norte—León Fuh Ran contra Alberto Cuadreny. Ejecutivo. Ponente: M. Escobar. Letrado: Ecay. Procuradores: Prats y Vivó.

Juzgado Norte—H. Sánchez y Compañía. Quiebra. Ponente: M. Escobar. Letrado: Solana. Procurador: Medina.

Juzgado Sur—Banco del Comercio contra Nieves Muñoz viuda de Gómez Molina. Ejecutivo. Ponente: Martínez Escobar. Letrados: Muñoz y Rosainz. Procuradores: Villaverde y Granados.

Juzgado Este—Nueva Fábrica de Hielo S. A., contra Luis F. de Cárdenas. Mayor cuantía. Ponente: M. Escobar. Letrados: Angulo y Escobar. Procuradores: Merlo y Carrasco.

Juzgado Centro—Francisco Moreno contra la Compañía azucarera "Matanzas". Ponente: M. Escobar. Letrados: Laguardia y Rosales. Procuradores: Royo y Bravo.

Recurso Contencioso— Guillermina Blanchas contra resolución del señor Presidente de la República. Ponente: M. Escobar. Letrado' Figueroa. Procurador: Trujillo.

Juzgado Sur—Marcos Planas, como administrador del intestado de Miguel R. Planas contra María del Rosario Rodríguez. Mayor cuatía. Ponente: M. Escobar. Letrado: Zéndegui. Procuradores: Martel y Puzo.

Juzgado de Marianao— Victoria Santos y Rivero viuda de Suárez contra José Caragol. Ejecutivo. Ponente: M. Escobar. Letrados: Casulleras y G. de Celis. Procurador: Roca.

Juzgado Sur—Carlos C. Betancourt contra Manuel de Cárdenas. Menor cuantía. Ponente: M. Escobar. Letrado: Pola.

Juzgado Norte—M. J. Brandestein y Compañía contra Quong King Chong. Mayor cuantía. Ponente: M. Escobar. Letrados: Angulo y Dihigo. Procuradores: Espinosa y Barreal.

Mercado de Víveres

NUEVA YORK, octubre 26. (A. P.)

En este mercado se cotizaron hoy los siguientes artículos:

Trigo número 2 rojo de invierno por bushel 1.46⅝.

Trigo número 2 duro de invierno: por bushel 1.36⅜.

Maíz para la exportación: por bushel 90¾.

Centeno número 2: por bushel a 109⅛.

Avena blanca por bushel de 0.60½ a 0.66.

Heno por tonelada de 22.00 a 23.00.

Harina por barril de 6.80 a 7.20.

Grasa amarilla: por libra de 7¾ a 7⅞.

Aceite óleo: por libra de 12.25 a 12.50.

Aceite semilla de algodón, por libra 10.50.

Afrecho por tonelada de 25.50 a 25.75.

Manteca refinada por libra 14.45.

Papas número 1: por barril de 3.50 a 4.50.

Arroz Fancy por libra de 7.50 a 8.00.

Judías Kidney, por libra 7.35.

Cebollas por bushel 0.62 a 0.92.

Bacalao, por libra, de 10.00 a 10.50.

Mercado de Cambios

NUEVA YORK, octubre 26. (A. P.)

INGLATERRA: Libra esterlina Pa. 4.86.6.

Vista . . . . . 4.86 9|16

Cable . . . . . 4.86 15|16

60 días . . . . . 4.82 11|16

ESPAÑA: Par 19.3 centavos por peseta.

Vista 17.16

FRANCIA: Par 19.3 centavos por franco.

Vista 3.92¼

Cable 3.92⅛

SUIZA: Par 19.3 centavos franco.

Vista 19.28½

BELGICA (Belga nueva moneda) Par 13.88.

Vista 13.91

ITALIA: Par 19.3 centavos por libra

Vista 5.45½

Cable 5.46

SUECIA: Par 19.3 centavos por corona.

Vista 26.93

HOLANDA: Par 40.42 centavos por florín.

Vista 40.22½

GRECIA: Par 193 por dracma.

Vista 1.32½

NORUEGA: Par 26.8 centavos por corona

Vista 26.32½

DINAMARCA: Par 26.8 centavos por corona.

Vista 26.78

CHECOESLOVAQUIA: Par 20.3 cen. por dinar.

Vista 2.96½

RUMANIA: Par 19.3 centavos por lei.

Vista 0.61

POLONIA: Par 19.3 centavos por zloty.

Vista 11.20

ALEMANIA: Par 23.82 centavos por marco.

Vista 23.84

AUSTRIA: Par 14.07 centavos por chelín.

Vista 0.14.08

JAPON: Par 49.3 centavos por yen.

Vista 46.45

CHINA: Par 70.278 por taej.

Vista 62.12½

ARGENTINA: Par 42.40 centavos por peso.

Vista 42.75

BRASIL: Par 32.40 centavos por mil reis.

Vista 11.97

MONTREAL: Par 100 centavos por dólar.

Vista 100.15⅝

PLATA EN BARRAS

NUEVA YORK, octubre 26. (A. P.)

Plata en barras 56¼

BOLSA DE MADRID

MADRID, octubre 26. (A. P.)

	Pesetas
Franco	22.85
Libra esterlina	28.35

BOLSA DE BARCELONA

BARCELONA, octubre 26. (A. P.)

El dollar se cotizó a 5.82 pesetas.

BOLSA DE PARIS

PARIS, octubre 26. (A. P.)

Los precios de los valores cotizados hoy en esta Bolsa estuvieron firmes.

	Francos
Renta del 3 por 100	54.30
Empréstito del 5 por 100	74.70
Cambios sobre Londres	124.05½
El dollar se cotizó a	25.47

BOLSA DE LONDRES

LONDRES, octubre 26. (A. P.)

En esta Bolsa se cotizaron hoy los siguientes valores:

United Hav. Railway	—
Consolidados por dinero	55¼
Empréstito británico del 5 por 100 ex-div.	100½
Empréstito británico del 4½ por 100 ex-div.	96

Bolsa de la Habana

COTIZACION OFICIAL DEL DIA 26 DE OCTUBRE

BONOS Y OBLIGACIONES

	Comp.	Vend.
República de Cuba 1904 5 por 100	102½	103
República de Cuba 1905 (Deuda Interior)	100¼	104
República de Cuba 1909 4½	96	98⅞
República de Cuba 1914 5 por 100	102⅛	103⅝
República de Cuba 1917 5 por 100	101¼	102¾
República de Cuba 1923 5½	103¾	104½
Ayuntamiento de la Habana la. Hip.	103	110
Ayuntamiento de la Habana 2a. Hip.	102¾	107
Banco Territorial	80	95
Calzado	45	—
Cervecera	108¼	120½
Ciego de Avila	—	—
Cienfuegos Acueducto	—	—
Curtidora	—	—
Gas	109	120
H. Electric Consolidados	98	101
Manufacturera	53¾	60
Matadero	64	84
Nacional de Hielo	100	—
Nacional de Hielo	—	—
Nueva Fábrica de Hielo (Bonos)	100	—
Nueva Fábrica de Hielo (Obligaciones no hipotecarias)	100	—
Noroeste F. C.	—	—
Papelera Serie A.	101	105
Papelera Serie B.	69	106
Teléfono	95	85
Unidos F. C.	80	100
Urbanizadora	—	95
Edificio La Metropolitana S. A.	102	—
Jarcias Matanzas Excp.	98½	105
Ironbeer (Obligaciones no Hipotecadas)		101
BONOS DE CUBA DE 5½% 1927		
Serie A—1928	101	104
Serie B—1929	101	104
Serie C—1930	101	104
Serie E—1932	101	104
Serie D—1931	101	104
Serie F—1933	101¼	104
Serie G—1934	101⅝	104
Serie H—1935	102	105
Serie I—1936	102½	105
Serie J—1937	103	105
ACCIONES:		
Agrícola Banco	125	—
Banco Territorial	46	—
Banco Territorial B.	11½	—
Cervecera	196	—
Ciego de Avila	—	—
Cienfuegos Acueducto	—	—
Constructora P.	—	—
Constructora C.	—	—
Cuba Cane P.	29	34
Cuba Cane C.	4	8
Cuba R. R.	—	—
Cuban Central P.	—	—
Cuban Central C.	—	—
Curtidora	—	—
Havana Electric Railway Co.	78¾	81
Havana Electric Railway Co. Comunes	19	25
Jarcia P.	97	100
Jarcia Cons.	26⅜	29
Licorera C.	4	5
Lonja P.	100	—
Lonja C.	100	—
Manufacturera P.	6	8
Manufacturera Cons.	2	4
Naviera P. Exdo.	69½	75
Naviera C.	10½	12
N. F. de Hielo Exdo.	400	—
Perfumería P.	65	—
Perfumería C.	6	—
Pesca P.	105	—
Pesca C.	25	—
Préstamos Joyería Bco.	—	—
Santiago de Cuba Elec.	—	—
Sancti Spíritus Elec.	—	—
Teléfono P.	113	113¾
Teléfono C.	125	169
Teléfono Internacional	149	160
Trust	—	—
Unidos	72¼	77
Union Oil	—	—
Metropolitan Auto	N	—
Fibras y Jarcia	60½	70
Fibra y Jarcia, Sindicadas	60¾	70

Información Ganadera

La venta en pie. El mercado cotiza los siguientes precios:

Vacuno de 5 a 3|4 centavos.

Cerda de 8 a 11 centavos el del país y el americano a 13 1|2 centavos.

Lanar de 8 a 9 centavos.

Matadero de Luyanó. Las reses beneficiadas en este matadero se cotizan a los siguientes precios:

Vacuno de 16 a 20 centavos.

Cerdo de 32 a 42 centavos el del país y el americano de 40 a 47 cts.

Lanar de 35 a 50 centavos.

Reses sacrificadas en este matadero: vacuno 71, cerda 40, lanar 10.

Matadero Industrial. Las reses beneficiadas en este matadero se cotizan a los siguientes precios:

Vacuno de 16 a 20 centavos.

Cerda de 32 a 42 centavos el del país y el americano de 40 a 47 cts.

Lanar de 35 a 50 centavos.

Reses sacrificadas en este matadero: vacuno 275, cerda 192, lanar 50.

Octubre 26 de 1927.

GINEBRA AROMATICA DE WOLFE

LA UNICA LEGITIMA

Importadores Exclusivos

: : en la República : :

PRASSE & CO.

Teléfono A-1694 - Obrapía, 17 - Habana

CERVEZA: ¡DEME MEDIA "TROPICAL"!

M.E.C.D. 2016

INFORMACION AZUCARERA

MERCADO DE NUEVA YORK

NUEVA YORK, Octubre 26. (AP) —El mercado del crudo estuvo muy encalmado influido acaso por el curso de los futuros y por la depresión general que existe entre los operadores. Al comienzo las ofertas fueron muy limitadas, consistiendo en un cargamento de Cuba a 2-31/32 centavos, costo y flete y cerca de 5,000 sacos de Puerto Rico a 4.74 centavos. Las refinerías hubieran pagado 2-15/16 centavos costo y flete para Cuba, en posiciones determinadas, pero después que cerró el mercado de futuros, se retiraron las ofertas, las que habían aumentado a tres cargamentos de Cuba y cerca de 15,000 sacos de Puerto Rico.

FUTUROS EN CRUDOS

El mercado del crudo se caracterizó solamente por algunas ventas cubanas de Diciembre y compras de Enero. Abrió desde un punto más alto a uno más bajo y cerró desde sin cambio a 4 puntos neto más bajo. De las 38,500 toneladas vendidas en el día, 19,000 fueron cambios de Diciembre y Enero por meses de la nueva zafra.

Novbre.	...	...	...	...	...	...
Dicbre.	297	297	293	293	293	
Enero.	297	297	295	295	295	
Febrero.	...	...	...	...	...	
Marzo.	281	281	280	280	280	
Abril.	...	...	...	...	...	
Mayo.	287	287	287	287	287	
Junio.	...	...	...	...	...	
Julio.	295	295	294	294	294	
Agosto.	...	...	...	...	...	
Septbre.	302	302	302	303	303	

AZUCAR REFINADO

Después de los negocios hechos ayer a 5.70 centavos, en los cuales participaron, según se tiene entendido todas las refinerías, el mercado estuvo hoy completamente encalmado. Se cree que los compradores han adquirido azúcar suficiente para un período de 30 días.

MERCADO LOCAL

Quieto y sin operaciones continúa este mercado. Para los Estados Unidos se exportaron 66,669 sacos de azúcar.

Las existencias en los Almacenes de Depósito de la Habana hasta el día 22 del corriente, ascendían a 33,726 toneladas de azúcar.

El total de exportaciones de azúcares por todos los puertos de la República de la zafra 1926 a 1927, hasta el día 22 del actual, fueron como sigue:

	Toneladas
Puertos al Norte de Hatteras	1.706.082
Galveston, Texas City, Houston y Mobila	198.705
Savannah	130.386
Jackson ville	3.909
Puntos Interiores E. U.	31.827
California	17.556
Canadá	47.350
Reino Unido	461.269
Francia	63.382
España e Islas Canarias	1.138
Otros países de Europa	88.322
México, las Antillas y Sur América	1.372
Japón y China	62.357
Australia y Nueva Zelandia	19.318
Egipto, India etc.	5.936
Total	3.467.319

Los cables de New York a la apertura anunciaron un mercado sostenido, con compradores a 2.15|16 centavos costo y flete y vendedores a 3 centavos costo y flete.

Después de la apertura se rumoraron ventas de azúcares de Cuba a 2.15|16 centavos, pero hasta la hora del cierre no se habían confirmado dichos rumores.

Las existencias en los Almacenes Afianzados de la plaza de New York ascendían ayer a 926.212 sacos de azúcar.

En la Bolsa de Azúcares Futuros se vendieron 30.600 toneladas.

La carta de apertura del mercado de New York, recibida por los señores Mendoza y Ca., dice así:

El mercado se estrecha hasta quedar limitado solamente a las transacciones rutinarias y al reajuste de contratos que, al parecer, se deben a las casas comisionistas relacionadas con Cuba dedicadas ahora a cubrir en la Bolsa la parte que cada hacendado tiene en las 150,000 toneladas recientemente vendidas por el Gobierno de Cuba al Reino Unido.

Aparte de la firmeza creada por estas operaciones, el mercado está más o menos sostenido.

El mercado de costo y flete se halla en análoga situación, ante lo incierto de la perspectiva. Hay moderadas cantidades disponibles a 3 centavos costo y flete para los azúcares de Cuba pero los compradores no se muestran dispuestos a pagar más de 2.15|16 centavos. Mientras no se resuelva la situación cubana, ha de seguir la presente incertidumbre.

CARTA DE CIERRE.—El mercado sigue muy quieto, y las pocas transacciones que se registraron consistieron en compras de los meses cercanos para cubrirse contra ventas de los lejanos. Los cambios experimentados por los precios fueron insignificantes. El mercado de costo y flete no presenta variación alguna, habiendo disponible un pequeño lote de azúcar de Puerto Rico a 2.15|16 centavos. También parece haber disponible alguno de Cuba a 2.31|32 centavos costo y flete.

A pesar de la incertidumbre reinante respecto a Cuba, existe la seperanza de que al fin y al cabo, cuanto allí se haga ha de ser de carácter constructivo de cuya suerte ha de mejorar el mercado.

MERCADO DE LONDRES

Abrió sostenido el mercado inglés de azúcares. Se publicó haberse efectuado una venta de 500 toneladas del Brasil, embarque en octubre, al equivalente de 2.41 centavos libre a bordo Cuba.

COTIZACION OFICIAL DEL PRECIO DEL AZUCAR

Reportadas por los Colegios de Corredores

Cienfuegos 2.598900

Deducidas por el procedimiento señalado en el Apartado QUINTO del Decreto 1770

Habana	2.565053
Matanzas	2.605052
Cárdenas	2.583514
Sagua	2.608129
Manzanillo	2.568130

EXPORTACION DE AZUCAR

Nuevitas 21.669 para N. Orleans.
Júcaro 28,000 para N. York.
Sta. Cruz 17.000 para N. York.

PROMEDIO DE LA COTIZACION OFICIAL DEL PRECIO DEL AZUCAR

MES DE OCTUBRE

Primera quincena

Habana	2.570251
Matanzas	2.610225
Cárdenas	2.588692
Sagua	2.613299
Manzanillo	2.573311
Cienfuegos	2.604075

Mercado de Algodón

Ayer al cerrar el mercado de New York se cotizaba el algodón como sigue:

	Quintal:
Octubre	21.05
Diciembre	21.15
Enero (1928)	21.29
Marzo (1928)	21.46
Mayo (1928)	21.46
Julio (1928)	21.40

PESETA

SE COTIZO A RAZON DE

5 PESETAS

82.75

DOLLAR

FRANCO

SE COTIZO A RAZON DE

25 FRANCOS

44 CENTIMOS

DOLLAR

Valores de New York

BONOS

11.611.000

ACCIONES

2.250.500

CHEQUES

1.090.000.000

MERCADO DE VALORES

Se mantuvo con tono firme este mercado. Había interés por operar en bonos y acciones de distintas clases.

Estuvieron de alza las acciones de la Compañía Cervecera Internacional con compradores a 196 de valor. Los valores de la Nueva Fábrica de Hielo y Compañía Jarcia de Matanzas rigieron con gran firmeza. Con buena tendencia los demás valores industriales.

Las preferidas y comunes de la Empresa Naviera de Cuba muy firmes a los tipos de cotización.

Mejoraron las de Ferrocarriles Unidos. A fines de la próxima semana se empezará a pagar el dividendo, acordado de Dos por ciento.

Más firmes las acciones de la Internacional de Teléfonos preferidas de los Ferrocarriles Consolidados, Comunes de Cuba Company y preferidas de Cuba Cane.

Bien impresionadas actuaron las acciones de Havana Electric Utilities, Havana Electric Railways y la Cuban Telephone Co.

Se efectuaron algunas transacciones en obligaciones de Ironbeer.

Muy firmes todos los bonos y obligaciones, especialmente los de la República de Cuba.

Cerró el mercado quieto y firme.

CLEARING-HOUSE

Las compensaciones efectuadas ayer entre los Bancos asociados al Clearing House de la Habana, ascendió la cantidad de $2.195.508,51.00.

MERCADO DE NEW YORK

POR NUESTRO HILO DIRECTO A. P.

MERCADO DE BONOS

NUEVA YORK, Octubre 26. (AP) —La firmeza de las cotizaciones en el mercado de Bonos, durante la sesión de hoy, se basó en las condiciones del dinero, que continúan siendo fáciles y en la negativa de los tenedores a vender sus bonos, más bien que a exceso de demanda. Las transacciones continúan limitadas en espera de acontecimientos de mayor importancia.

Mientras tanto, las perspectivas de nuevas emisiones continúan aumentando. Mañana se ofrecerá una emisión de la provincia de Ontario por un sindicato de Nueva York y para en breve se anuncia una emisión de $30.000,000 de la Shell Union Oil del 5. Las emisiones colocadas durante el mes en este mercado pasan de $700.000,000.

Las obligaciones ferroviarias volvieron a encontrarse a la cabeza del movimiento de alza. Erie generales del 5 tuvieron brusca demando a 82-1/2, mientras que las refundidas del 5 de la misma empresa repitieron su anterior cotización máxima. Chesapeke Corporation del 5 fué absorbida a su precio de cierre de ayer.

Consolidated Cigar del 5 ganó cerca de un punto a 101-7/8 y Shell Union Oil del 5 se mantuvo en alza a pesar de las ofertas que se hicieron de este valor. Las industriales, y los bonos de empresas de servicio público estuvieron más bien encalmadas.

Un tono mixto prevaleció en el grupo extranjero. Las emisiones francesas y alemanas se sostuvieron firmes.

Los bonos de la Libertad del 3-1/2 mejoraron, pero las demás obligaciones del gobierno siguieron encalmadas.

MERCADO DE ACCIONES

NUEVA YORK, Octubre 26. (AP) —Los movimientos de las cotizaciones se distinguieron por su falta de uniformidad en el día de hoy. Las cotizaciones de muchas divisas que habían avanzado durante la mañana, perdieron terreno por la tarde al desarrollarse transacciones persiguiendo beneficios inmediatos en varios grupos, y la presión bajista contra United States Steel, Greene Cananea Copper, Hpuston Oil, y otras características especulativas, precipitaron el movimiento de baja.

Las compras que se reanudaron a fin de sesión, produjeron algunas alzas, pero muchos valores favoritos cerraron con pérdidas netas de 1 a 3 puntos o más.

Las noticias del día fueron mixtas, figurando entre ellas, como más significativa, el aumento de las utilidades por la General Motors y las moderadas pérdidas de la United States Steel en el tercer trimestre. Las revistas de acero fueron algo más optimistas que en recientes semanas, pero los ingresos de los ferrocarriles continúan bajando.

General Motors comenzó con un alza de 2 puntos, pero casi inmediatamente perdió la ganancia inicial, cerrando con una fracción de pérdida, United States Steel manifestó inmediata pesadez, pero avanzó a 139, de cuyo precio se hundió por la tarde, cerrando a 136-7/8 con pérdida de 2-1/2 puntos en el día.

La situación del crédito ofrece poca variación.

Las fluctuaciones en el mercado de cambios fueron pequeñas. La demanda de la esterlina se sostiene alrededor de $4.86-9/16 y los francos franceses a 3.92-1/4 centavos.

MERCADO DEL CAFE

NUEVA YORK, Octubre 26. (AP) —El mercado de futuros en café abrió hoy con baja de 5 puntos a una alza de 4 y más tarde perdió terreno a causa de las liquidaciones, las que se atribuyeron a las grandes compras realizadas hace poco y a las noticias anunciando que los compradores europeos no operan libremente. Marzo bajó de 13.65 a 13.45 y cerró a 13.55 y el mercado en general lo hizo con baja neta de 5 a 12 puntos y ventas de 50,000 sacos.

Mes.	Cierre.
Diciembre	13.80
Enero	13.65
Marzo	13.55
Mayo	13.40
Julio	13.35
Septiembre	13.30

NOTAS DE WALL STREET

NUEVA YORK, Octubre 26. (A.P.) —La American Hide and Leather anuncia beneficios de $204,454 en los nueve meses de 1927, igual a $2.04 por acción preferida.

El mercado de cobres ofrece mejor tono, cotizando los productos y vendedores a 13-1/4 centavos libra.

Los accionistas de la International Sgoe Company aprobaron un aumento de las comunes desde 1.400,000 acciones a 4,000,000 de acciones, valor no par, entregadno 4 de las segundas por una de las primeras.

Atlantic Gulf and West Indies Steamship, ganó $67,810 en los primeros ocho meses de este año, contra $94,319 en el mismo período de 1926.

La industria del azúcar de remolacha de Polonia se ha repuesto desde los años de la guerra, según dan a entender las cifras referentes a la producción 1926-27 que subió a 502 mil 088 toneladas contra 571,400 en 1913-1914.

TABACO

Otra vega fina de Vuelta Abajo vendieron ayer los Sobrinos de Antero González. El comprador fué Mark A. Pollack, que durante la mañana registró los ciento ochenta y seis tercios de aquélla.

También registró el mencionado exportador otro lote de las octavas que tiene compradas en plaza.

De esta misma clase, octavas de la nueva cosecha de Remedios, compraron y registraron cincuenta y cinco tercios, Leslie Pantín e Hijo en los almacenes de Abelardo Cuervo y Compañía.

Trescientos de varias clases de Partido, vendieron y entregaron Severiano Jorge y Compañía a la Cuban Land and Leaf Tobacco Company.

H. Duys y Compañía estuvieron en los almacenes de Manuel Abella, para registrar trescientos chenta tercios de puntillas, de mayor cantidad comprometida.

Treinta pacas de capadura de la nueva cosecha de Remedios, vendieron y entregaron Constantino González y Compañía, y además otros lotes de sextas y octavas viejas, cuyos totales no logramos precisar.

Ciento cincuenta y ocho pacas de "botes", también de la nueva cosecha de Remedios, compró y registró Calixto López en los almacenes de Manuel García Pulido.

De la misma clase e igual tiempo vendieron y entregaron ciento once pacas Junco y Hermano a Rodríguez, Méndez y Compañía.

Manuel A. Suárez y Compañía compraron treinta y nueve pacas de capadura de Remedios, a González y Hermanos, y veinte y dos a Tomás Benítez.

Pasaron, además, a terceras manos, otros pequeños lotes de principal y de picadura.

LAS LLUVIAS EN CABAIGUAN

Nuestro Corresponsal en Cabaiguán, señor Bada, nos informa lo siguiente:

"Con motivo de las fuertes y prolongadas lluvias de estos días en todo este término, los semilleros han sufrido nuevos perjuicios y las tierras se enyerban más de lo que están. Quiere decir que las siembras ya no se hacen en los últimos días del presente mes, como se proponían los vegueros, sino sobre el quince o el veinte de Noviembre, si no vuelve a llover como ahora. Esta realidad demuestra el atraso que queda apuntado, y que la cosecha ya no será lo que se esperaba: muy temprana y en terreno perfectamente preparados y que nada habían sufrido con lluvias de la intensidad y fuerza cual las producidas en el presente mes por dos veces. El tiempo, hoy veinte y seis, sigue amenazando agua".

LA RAMA QUE LLEGO AYER

Por los ferrocarriles entraron ayer las partidas de tercios que anotamos a continuación:

De Guayos, para González y Compañía, 343, en tres casillas.
De Herradura, para Florentino Mantilla, 77.
De Cabaiguán, para I. Kaffenburgh e Hijos, 90.
De Zaza del Medio, para J. B. Díaz y Compañía, 229 en dos casillas.
De Paso Real, para Pérez y Capín, 26.
De Guayos, para Manuel A. Suárez y Compañía, 105.
De Puerta de Golpe, para Toraño y Compañía, 134.
De Cabaiguán, para Echevarría y Pérez, 130.
De Zaza del Medio, para Manuel Lozano, 89.
De Sancti Spíritus, para Leslie Pantín e Hijos, 90.
De Cumanayagua, para I. Kaffenburgh e Hijos, 145.

Colegio de Corredores-Notarios Comerciales de La Habana

COTIZACION OFICIAL DEL DIA 26 DE OCTUBRE

Cambios	Tipos
S|E. Unidos cable	1|10P.
S|E. Unidos vista	5|64P.
Londres cable	4.87 1/2
Londres vista	4.87 1/4
Londres vista	4.87 1/8
Londres 60 d|v	
París cable	3.94
París vista	3.93
Bruselas vista	13.93
España cable	17.18
España vista	17.16
Italia vista	5.48
Zurich vista	19.31
Hong-Kong vista	49.15
Amsterdam vista	40.26
Copenhague vista	——
Christiania vista	——
Estocolmo vista	——
Montreal vista	——
Berlín vista	——

NOTARIOS DE TURNOS:

Para cambios: Julio César Rodríguez.

Para intervenir en la cotización oficial de la Bolsa de la Habana: Rafael Gómez Romagosa; Raúl E. Argüelles.

Vto. Bno. Antonio Arocha, Síndico Presidente; Enrique Pertierra, Secretario-Contador.

De Remedios, para Hijos de Diego Montero, 109.
De San Juan de los Yeras, para Sobrinos de Antero González, 70.
De Cabaiguán, para Abelardo
De Cabaiguán, para Abelardo Cuervo y Compañía, 151.
De Zaza del Medio, para Lobeto y Compañía, 132.
De Baez, para Manuel García Pulido, 120.
De Fomento, para Sidney Rotshchild, 156.
De Remedios, para Echevarría y Pérez, 93.
De Jatibonico, para Godinez y Hermano, 119.
De Zaza del Medio, para González y Compañía, 259 en dos casillas.
De Majagua, para Walter Sutter y Compañía, 154.
De Taguasco, para Manuel Vigil, 79.
De Zaza del Medio, para Manuel A. Suárez y Compañía, 298 en dos casillas.
De Sancti Spíritus, para los mismos señores de Suárez, 169.

OFTALMO GOTAS

FORMULA
Sulfato de Zinc 0.03 grs.
Adrenalina, solución al milésimo 2.00 grs.
Solución de Oxicianuro de Hidrargirio al 1x5000 25 grs.

Indicado en todas las irritaciones e infecciones de la conjuntiva (catarros oculares), tanto para curarlas como para evitarlas profilácticamente. Hace cesar la inflamación, el dolor, etc., etc.

Modo de usarlo:—Instílese una gota de 2 a 3 veces al día, salvo indicación facultativa.

PREPARADO POR EL
Dr. Arturo C. Bosque
Laboratorio: Tejadillo 36. Habana.

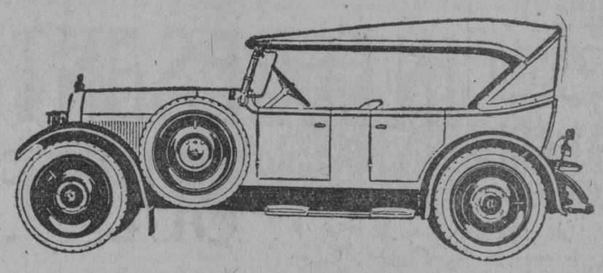

AUTOS DE USO

Antes de comprar venga a ver nuestras grandes gangas

DODGE
BUICK
CADILLAC
PEERLESS
ESSEX
HUDSON
PACKARD 6, 8 y 12
CHANDLER
STUDEBAKER
ETC., ETC.

PRECIOS INCREIBLES
FACILIDADES DE PAGO

J. ULLOA Y CIA.
(14 AÑOS DE EXISTENCIA)
P. Martí 3, 5 y 7. Habana. Teléfono M-7777

BOLSA DE NUEVA YORK

FERROCARRILES	
Atch. & Top. & Santa Fe	187¾
Atl. Coast Line	187
Baltimore & Ohio	117¾
Bangor & Aroostook R. R.	71¼
Chesapeake & Ohio	210⅞
Chi. Gt. West., com.	13⅜
Chi. Gt. West, pref.	30⅝
Chic. & N. W.	90
Chi. Mil & San Paul, com.	.....
Chi. Mil & San Paul, pref.	29¼
C. Rock I & P.	105½
Delawar & Hudson	187½
Del. Lack West	133¾
Erie	64½
Erie., pref.	61
Gulf Mobile	57¼
Great Northern	98½
Kansas City Southern	60⅞
Lehigh Valley	94½
Louisville & Nash	150
Mo. Kan & Tex., com.	43½
Mo. Pac., com.	55
Mo. Pac., pref.	110½
N. Y. Central	161¼
N. Y., N. H. & H.	54⅞
Nickle Plate	127½
Norfolk & Western	187
Northern Pacific	96⅜
Pensilvannia	65½
Pere Marquete	.....
Fitts W. Va.	.....
Reading	108¼
St. Louis & St. Francisco	110⅝
St. Louis & Southwestern	74
Seaboard Line, com.	31
Seaboad Line, pref.	36½
Southern Pacific	121½
Southern Railway	132⅛
Texas & Pac.	95½
Union Pacific	188⅜
Wabash, com.	68½
Wabash, pref..	.....
Western Maryland, com.	50⅜
EQUIPOS	
American Car Fou.	99½
American Locomotive	104
Baldwin Locomotive	254
Gen. Raid. Sig.	124¾
Pullman Company	77¼
Lima Locomotive	58¾
Preseed Steel Car.	.....
N. Y. Air Brake	.....
Westinghouse Air Brake	41½
MOTORES	
Chandler Mot., pref.	.....
Chryler	53⅜
Dodge Motors, com.	14⅝
Dodge Motors, pref.	61⅜
General Mot.	.....
General Motor, New.	131
Hudson Motor Co.	69½
Mack Trucks	104½
Nash.	83¾
Packard Motors	47¼
Pierce Arrow, com.	.....
Studebaker Corp.	54
White	37½
Willys Over	14⅞
Yellow Truck	31½
ACCESORIOS	
Am. Bosch. Mag.	22⅛
Briggs Mfg. Co.	22½
Eaton Axle & S.	22⅞
Gabriel Snubber A	40⅞
Spicer Mfg. Co.	.....
Stewart Warner	70
Timken Roller	115½
GOMA	
Ajax.	7⅞
Fisk Tire	16½
Goodrich	74½
Lee Rubber & Tire	.....
Kelly Springfield Tire	27⅜
U. S. Rubber	52¾
ACEROS	
Am. Steel Fou	47½
Bethlehem Steel	51⅞
Colo F & I.	79¼
Crucible Steel	81
Gulf States	41¼
Inland Steel.	51
Philadelphia Coal & Iron	39
Republic Iron Steel	56
U. S. Steel	136⅞
Vanadiun	53
Youngstown	82
PETROLEOS	
Atlantic Ref.	116½
Barnsdall A	22⅞
California Petrol	21⅞
G..eneral Asphalt	87⅝
Hoston Oil	148¾
Independent Oil & Gas	23⅞
Louisania Oil	.....
Lago Oil.	32½
Marland Oil.	34⅜
Mex. Seaboard	.....
Mid. Cont. Pet.	27½
Pan American B	48½
Phillips Petroleum.	41¾
Pure Oil	26
Shell Union Oil	25⅞
Sims Petroleum	18½
Sinclair Oil Corp.	16¼
Skelly Oil	26½
S. O. Calif.	54⅝
Stdard Oil (of New Jersey).	39⅞
Texas Co.	50⅞
Texas Pac. Land.	24¾
Tex. Pac. C & O	13⅝
Union Oil Cal	44½
SERVICIOS PUBLICOS	
American For. Pow.	25⅝
American Tel and Tel.	77
Am. Water Works	63½
Columbia Gas	89⅞
Consolidated Gas	113
Elec. Light Pow.	26⅝
Internat'l Tel & Tel.	148
National Power & Light	23⅞
North American	59
Pub. Ser. N. J.	42
Standard Gas & Elec.	60⅜
United Light A	30⅛
AZUCAR Y FERROCARRILES CUBANOS	
American Beet Sugar	.....
American Sugar Ref.	79¼
Cuban Cane Sugar, com.	5½
Cuban Cane Sugar, pref.	30
Cuban American Sugar	20½
Cuba Company	21
Ge. West. Sug.	38
Consoldatec R. R. of Cuba	70
Punta Alegre	30¾
Puerto Rico Sugar	40

MERCADO LOCAL DE CAMBIOS

En completa calma estuvo ayer este mercado.

La Peseta Española estuvo más sostenida.

Firme el cambio sobre New York.

No se anunciaron operaciones entre Bancos y Banqueros.

Cotizaciones	Valor
New York cable	7|64P.
New York vista	5|64P.
Londres cable	4.88
Londres vista	4.87 1/4
Londres 60 días	4.85 3/4
París cable	3.93 1/2
París vista	3.93
Madrid cable	17.18
Madrid vista	17.16

Mercado de fletes

	100 libras	
COSTA NORTE:		
A Filadelfia	14½	15½
A Galveston	12½	13½
A New Orleans	11½	12½
A Halifax	—	—
A St. John	—	—
A Sanvannah	—	—
A Boston	16½	17½
COSTA SUR:		
A Filadelfia	16½	17½
A New York	16½	17½
A Galveston	14½	15½
A New Orleans	13½	14½
A Halifax	—	—
A St. John	—	—
A Boston	18¼	19½

Estas cotizaciones son exclusivamente sobre azúcares.

A LAS EMPRESAS, COMPAÑIAS, PARTICULARES, EMPLEADOS Y OBREROS DEDICADOS AL COMERCIO MARITIMO

URBANO E. GOMEZ CADIZ

Procurador Público

Asuntos de Derecho Mercantil Marítimo en General. Consultas sobre la reciente Ley de Retiro Marítimo, de interés para los Candidatos a miembros del Directorio. Tramitación de Jubilaciones de empleados y obreros marítimos. Reclamaciones ante la Comisión de Inteligencia.

AGUIAR NUM. 73. DEPARTAMENTOS 710, 11 y 12.
BANCO COMERCIAL DE CUBA
Teléfonos A 8142 y M 1472.
9466.30d-7 oc.

COMPAÑIA DE SEGUROS

"CUBA"

ACCIDENTES DEL TRABAJO E INCENDIO

La decana de las Compañías de Seguros de Accidentes del Trabajo establecidas en Cuba.

La preferida por patronos y obreros.

Oficinas y Dispensario Médico: 3er. piso del Edificio "Robins", Obispo esquina Habana.

Telf. (Centro Privado) M-6901 y M-6902.

Apartado número 2526.

CHEVROLET

Solo DIEZ Cosas

puede Vd. pedir a un automóvil, sea cual sea el precio que por él pague. Son las siguientes:

1. Bonito aspecto
2. Seguridadad en su funcionamiento
3. Fuerza y velocidad abundantes
4. Comodidad
5. Manejo fácil
6. Materiales de primera
7. Mano de obra concienzuda
8. Funcionamiento económico
9. Conveniencia
10. Producto de una organización acreditada y permanente

Examine un Chevrolet y observará que tiene todas y cada una de esas diez cualidades.

Compre su Chevrolet hoy mismo y evítese posibles desengaños.

Distribuidores para Cuba:
LAWRENCE B. ROSS CORPORATION, S. A.
Calle 25, entre Marina e Infanta Habana

EL CHEVROLET HACE AMIGOS Y LOS CONSERVA

M.E.C.D. 2016

UNA COMISION DE LA UNIVERSIDAD FUE A PALACIO

Invitó al Jefe del Estado para que realce con su presencia la apertura del curso escolar

Ayer por la mañana se verificó en el despacho del señor Presidente de la República una importante y trascendental entrevista.

El General Machado recibió de manera cordialísima a una comisión universitaria, formada por el Rector de la Universidad, doctor Octavio Averhoff; el Decano de la Facultad de Medicina, doctor Solano Ramos y el Secretario de nuestro primer centro docente, doctor Manuel de Castro Targarona, personalidades universitarios que fueron a entrevistarse con el Honorable Presidente de la República, acompañados del ilustre Secretario de Instrucción Pública y Bellas Artes, General José B. Alemán.

OBJETO DE LA VISITA

Los señores más arriba citados, llevaban la misión de invitar personalmente al Jefe de la Nación—para que le de realce con su presencia—a la apertura del curso universitario, acto este que tendrá efecto el día tres del próximo mes de noviembre; así como para invitarlo también a la hermosa fiesta que se ha de celebrar el día 14 de noviembre en honor del doctor Sánchez de Bustamante, nuestro ilustre internacionalista que hace poco llegó del extranjero donde puso el nombre de nuestra pequeña gran nación a alturas inmarcesibles.

El señor Decano de la Escuela de Medicina, doctor Solano Ramos, informó, además, al Honorable Presidente de la República, de las proyectadas modificaciones que en breve se llevarán a cabo en los planes de estudios, modificaciones estas que tienden al mejoramiento y a la mayor eficacia de la enseñanza de la medicina; así como las sugestiones hechas por los miembros de la Fundación Rockefeller al respecto.

Además, el señor Rector, doctor Averhoff y el Decano de Medicina, doctor Solano Ramos, solicitaron del señor Presidente un crédito extraordinario para invertirlo en materiales de enseñanza técnica, que han de emplearse durante el próximo curso universitario de 1927-28.

El señor Presidente de la República, que tiene especial empeño en favorecer todas las mejoras posibles a nuestro primer centro docente, así como el competentísimo Secretario de Instrucción Públicas, se mostraron altamente entusiasmados con los proyectos de mejoramiento para la enseñanza de la medicina.

El General Machado y el General José B. Alemán, ofrecieron su decidido apoyo en pro de las reformas que gestionan los profesores de la Universidad de la Habana.

SE DOTARAN A LOS LABORATORIOE DE UTILES Y MATERIAL

Así mismo les fué ofrecido a la Comisión Universitaria que visitó al Jefe de la Nación, dotar a la Escuela de Medicina de laboratorios, útiles y materiales, para que la enseñanza sea más eficaz y para que los profesores puedan rendir una labor digna de la Ilustre Escuela de Medicina de la Habana.

Terminada la entrevista los visitantes salieron altamente complacidos de la entusiasa acogida que les fué dispensada por el Jefe del Esado, lo cual sirve de estímulo para continuar la gran obra de mejoramiento, en que el Claustro de la Universidad, ha puesto todos sus empeños.

AMUNDSEN SUSPENDE INESPERADAMENTE UNA CONFERENCIA

NUEVA YORK, octubre 26. (AP) La conferencia que esta noche iba a dar aquí el famoso explorador noruego Capitán Roald Amundsen fué suspendida por el rápido e inesperado viaje de aquel a su país.

Poco despues de la salida de Amundsen se recibió un aerograma que dejó igualmente oscuro el motivo del repentino viaje del explorador. El aerograma decía sencillamente: "Vean a Keedick". La conferencia iba a ser dada al mismo tiempo que un banquete en el que se le iba a entregar a Amundsen una Medalla.

Lee Keedick es el director de la serie de conferencias que Amundsen ha dado en los Estados Unidos. Al ser preguntado, Keedick dijo que no sabía nada de los motivos de la partida del capitán noruego.

NOTARIA DE FELIPE RIVERO

AGUIAR 73. SEPTIMO PISO. TELEFONO M-1472.

Edificio: Banco Comercial de Cuba.

Rapidez en el despacho de toda clase de escrituras.

DIARIO DE LA MARINA
ALCANCÍA DEL NIÑO

Sírvase ordenar una suscripción a nombre del señor _____

vecino _____

Ciudad o pueblo _____

Provincia _____

(Nombre del niño)

(Dirección del niño)

(Ciudad o pueblo) (Provincia)

Si la suscripción es para el interior de la República, debe especificarse en el recuadro del capón si es por trimestre, semestre o año, pues suscripciones por menos años se hacen en la Habana y sus barrios.

POLITICA Y POLITICOS

INTERESANTE ACTO POLITICO CELEBRADO EN LA SUBSECRETARIA DE COMUNICACIONES

El Presidente de la Asociación Nacional de Empleados Conservadores, señor Antonio Linares, pronunció palabras de admiración para el Gobierno Liberal.–El Subsecretario señor Zamora respondió con elocuentes frases. – Hoy se reune el Ejecutivo Nacional Popular, y el Provincial Conservador de Camagüey. – La Convención de Concejales y una carta del Representante Rey. El homenaje a Carlos Miguel de Céspedes en su onomástico. – Interesantes notas políticas

En la mañana de ayer se personó en la subsecretaría de comunicaciones, y presidida por el señor Antonio Linares, una comisión representando a la Asociación Nacional de Empleados de Comunicaciones Conservadores y que tenía por objeto saludar al señor Zamora, e informarle de los trabajos en toda la República y que dentro del personal de afiliación conservadora viene realizando en favor de la reforma constitucional.

El señor Zamora en cuyo despacho se encontraban reunidos un gran número de jefes de aqued departamento, saludó con afecto a los visitantes, haciendo uso de la palabra en nombre de la comisión su presidente, el señor Linares, quien expuso en una brillante peroración, los propósitos que inspiran la organización política que representa y cuyo texto tenemos el gusto de insertar en nuestras columnas por cuanto que en ella se destaca un perfecto conocimiento de las cosas existentes en el orden político y de la extructura de aquella dependencia del Estado, en cuyo departamento hasta llegar al elevado cargo de subdirector, laboró durante largos años el señor Linares.

Habla el señor Antonio Linares

"Señor Zamora:

Huelga que haga la presentación a usted de cada uno de los presentes que formamos la comisión designada por la Asociación Nacional de Empleados de Comunicaciones Conservadores, puesto que a todos nos conoce como antiguos compañeros unos y subalternos otros, todos amigos y admiradores de usted. También huelga que le distraiga haciéndole historia de lo que es y representa en las actividades ciudadanas esta agrupación constituída por todas las clases que integran los servicios de comunicaciones, porque usted la conoce bien. Constituídos en momentos en que los cubanos por precepto constitucional debíamos elegir su gobierno, los componentes de esta agrupación, entonces como ahora, conscientes de sus actos, cívicos en sus determinaciones, obedeciendo dictados de su conciencia y cumplimiento de su deber, aceptando las decisiones de la jefatura máxima de nuestro partido, abrazó con todo el calor de sus entusiasmos la candidatura del general Menocal. Desde el momento en que los centros oficiales informaron el triunfo del general Machado, conocida la sanción electoral, nosotros, más cubanos que políticos, acatamos con respeto tal decisión y así lo expresamos en manifiesto que tengo el gusto de entregarle hecho público el 8 de noviembre del año de 1924, que en uno de sus párrafos dice así: "Para nosotros el General Machado, candidato triunfante, no es ni puede ser, sino el presidente de la República, desde el momento que tome posesión del más alto sitial de nuestra nación y, en tal virtud, nos consideramos obligados a prestar la más entusiasta y decidida cooperación a su obra administrativa, sin restricciones mentales ni reservas partidaristas". Tal parece que entonces, ya presentíamos acontecimientos de paz, de luz y de acercamiento entre todos los cubanos, puesto que empleábamos como fundamental el término Cooperar, cooperar con el nuevo gobierno. Y es que este vocablo en su sentido extricto se le puede y debe aplicar el pensamiento más dulce, más suave, más armónico de la humanidad y la naturaleza. Donde no existe cooperación, se carece de todo en absoluto. En la familia, en la fábrica, en las oficinas, en los centros oficiales, en todas las actividades debe existir para que subsistan amorosas, amplias, grandes y respetadas la cooperación de todos los elementos que las constituyen y aquí en esta santa casa, no por lo que fué, sino por lo que es, hay una demostración de ello. Cartas y telegramas, ferrocarriles y electricidad, las cuatro actividades más prodigiosas que la ciencia del hombre ha creado, se desenvuelven velozmente, mecánicamente si se quiere, porque responden a la cooperación de los que mandan y obedecen, de los que estudian y ejecutan, de los que velan y trabajan. Y ligeros o mal intencionados de aquellos que no aplican esta máxima en todos sus actos y ligeros aunque no mal intencionados éramos los cubanos que hacía veinte y cinco años que nos olvidábamos de ceñir nuestras actividades cívicas y ciudadanas, a este precepto cooperación: pero del mismo modo que al comienzo de nuestra era cristiana vino Jesús al mundo para redimirnos, del propio modo que surgieron en las Américas Washington, Bolívar, Hidalgo, San Martín, Meruelos y nosotros tuvimos a nuestro gran Martí, libertador de la conciencia cubana también en estos tiempos hemos tenido la dicha de tener un conciudadano que por su actuación, por sus virtudes, por su temple moral y por sus condiciones de justo y cívico llamado para gloria de Villaclara y de Cuba entera, Gerardo Machado y Morales, que viene dirigiendo la nave del Estado, de manera tal, que los que ayer le seguían, le idolatran hoy y los que en el campo de las actividades ciudadanas nos encontrábamos ayer frente a él, le consideramos, le respetamos y lo admiramos como el redentor cubano que nos ha salvado de la catástrofe en que hubiéramos caído de no haberse producido en toda la magnitud de sus virtudes y de no haber aceptado las doctrinas cooperativistas estudiadas y expuestas por nuestros doctos correligionarios señores Wifredo Fernández y doctor Santiago Rey, desenvueltas por nuestros jefes doctor Cabada y señores Rivero, Sardiña, Prado y otros.

Y por esto, porque los miembros de esta Agrupación, sin violencias, sin precipitaciones y empleando la santa fórmula cooperar, hemos estudiado todos estos problemas y llegado a la conclusión, que como cubanos, debemos sentirnos satisfechos en grado sumo, de la obra titánica que viene realizando el Honorable señor Presidente de la República General Gerardo Machado y de las actividades que están desenvolviendo nuestros Jefes políticos, venimos ante usted, hoy, como ayer lo hicimos ante el señor Secretario de Comunicaciones, como mañana tendremos el honor de hacerlo ante el primer magistrado de la Nación, acompañados según bondadosamente nos ha ofrecido el doctor Sánchez Aballí, dignísimo Jefe de este importante Departamento, para exponerle a usted como también dignísimo Jefe del mismo y como antiguo compañero y estimado amigo, lo que fuimos ayer y lo que somos hoy, siempre iguales, siempre de frente, defensores de nuestras convicciones y de nuestros ideales, ofreciendo ser cada uno de nosotros y cooperando todos entre sí, paladines defensores de la obra nacionalista que practica el admirado y respetado Jefe de la Nación y luchadores en pro de la reforma constitucional y si todo esto merece, como estamos convencidos, su agrado y su aprobación, nos sentiríamos honrados y satisfechos, de oirlo de sus labios, con el mismo gusto que oiríamos cualquiera objeción que hombre ecuánime, justo, sereno y desapasionado, tuviera a bien hacernos. Y al venir a ofrecer nuestros respetos a usted y exponerle lo que dejo mencionado, lo hacemos más que por cortesía por afecto, porque nosotros los Conservadores de Comunicaciones, hemos advertido en usted durante su robusta ejecutoria de estos últimos tiempos, una garantía para todas las ideas, siempre que se ajusten al orden, al respeto y a la consideración que para seguridad de los importantes servicios de estas Dependencias, es preciso desenvolver por todos, respondiendo usted así sin duda, a destellos de su antiguo condiscípulo y amigo General Gerardo Machado. Y si al término de estos empeños hemos logrado vencer los dos puntos esenciales que nos proponemos: que quede reformada nuestra carta fundamental y que la política se encauce por derroteros de franco amor y armonía y las relaciones de compañerismo aquí, se mantenga y robustezcan cada día, quedaremos satisfechos de haber cumplido con nuestro deber como cubanos, como Conservadores y como empleados de Comunicaciones. Y terminamo evocando la memoria de dos patriotas, Coroneles del Ejército Libertador y Jefes muy queridísimos nuestros, militantes políticos, Liberal Orencio Nodarse, Conservador Charles Hernández, esperando que desde allá, donde moran, nos ayuden en estos empeños, como en vida nos guiaban a resolver y se resolvían los problemas que se presentaban, siempre por Cuba y para Cuba.

Contesta el Subsecretario de Comunicaciones don Juan Clemente Zamora

El señor Zamora contestó con frases laudatorias a la comisión y les significó que veía con gusto que su Presidente hubiera llevado hasta allí la representación de un organismo político que se proponía izar la bandera de paz y de confraternización entre todos los elementos políticamente organizados en aquella Secretaría, y felicitaba muy especialmente al Presidente señor Linares por su acierto y habilidad habiendo obtenido un verdadero éxito en sus propósitos al iniciar sus primeros pasos en la labor por ellos emprendida.

Estimó el señor Zamora que ese acercamiento era el producto de la política sabia y de unificación que viene practicando el General Machado desde la Presidencia de la República y a cuya obra patriótica y enaltecedora cooperaba él siguiendo así las inspiraciones del Jefe del Estado. Con un abrazo fraternal quedó sellado este acto entre el Presidente de la Asociación Conservadora y el señor Zamora, quien ha inspirado en ese Departamento todos sus actos dentro del más estricto compañerismo.

La Comisión aludida la integraban además de su Presidente los señores doctor Carlos O. Valdés, Rosendo Iglesias, Lorenzo Novela, Alfonso Alamilla, Jorge L. Cuervo, Dr. José E. Pernas, Santiago Aguilar, Fidel Bustamante, Francisco Esquerro, Felipe Ortega, Félix Jorge, Angel Rodríguez, Abelardo Acevedo, Gerardo Chaple, Leopoldo Cadelo, Ismael Cabrera, Armando Díaz, Ciro Llerena.

En breve visitarán al señor Presidente de la República en compañía del doctor Sánchez Aballí, quien se ha ofrecido espontáneamente para ofrecerles esa oportunidad a tan valiosos elementos del Partido Conservador.

La asamblea de Concejales de la Habana y una carta del doctor Santiago Rey

Hemos recibido una atenta carta del señor Pablo Calzadilla, Concejal del Ayuntamiento de Marianao y Secretario de la Convención Provincial de Concejales de la Habana, agradeciéndonos en nombre de este organismo la información exclusiva que publicamos del acto celebrado el pasado domingo en el citado Término Municipal, acto que revistió verdadera importancia, porque consagró el surgimiento de una institución formidable de elementos donde verdaderamente radican las fuerzas primarias políticas de la nación.

A este respecto nos adjunta una carta del doctor Santiago Rey, que constituye una adhesión valiosísima y que dice así:

Habana, octubre 24 de 1927.

Señor Pablo Calzadilla. Secretario del Ayuntamiento.

Marianao.

Distinguido señor y amigo:

He tenido el gusto de recibir su atenta comunicación de fecha 20 del actual, honrándome al invitarme asistir a la Convención Provincial de Concejales de la Habana, que se celebró en el Salón de Sesiones de ese Ayuntamiento, ayer día 23. Lamento profundamente que por haber recibido demasiado tarde dicha invitación, me haya privado del gusto de asistir.

De todas maneras, me es grato significarle, que el proyecto de Ley presentado a la Cámara por el doctor Claret, tiene todas mis simpatías, por estimarlo justo y equitativo, y en su oportunidad tendré el gusto de votarlo, y esforzarme porque en definitiva quede redactado en la forma más beneficiosa para los Concejales.

Mucha gracias por la atención y sin otro particular, queda de usted, muy atto., s., s.,

(f.) Santiago C. REY.

SOBRE LA PRORROGA DE PODERES

(Por el doctor Eduardo Escasena y Quiles)

Cumplo gustosamente lo ofrecido a mi querido amigo y compañero doctor Emilio Roig de Leuchsering, cuando en días pasados, con motivo de una amistosa polémica sobre la "Prórroga de Poderes, les anuncié un modesto trabajo a favor de la misma, replicándole a sus artículos en la revista "Carteles".

Es lógico y natural, y sobre todo necesario, que se discuta ampliamente el proyecto de reforma a la Constitución, para ir creando los estados de conciencia que en definitiva constituyan la opinión pública sobre bases de verdadera solidez. Pero debe ser discusión levantada y serena, sin diatribas para los que no opinen como nosotros, pero combatiendo la suspicacia esgrimida como arma, que al no poder crear se complace en demoler.

Tampoco debemos hacernos eco de aquellas ideas, expuestas por los exagerados defensores de la prórroga, que causan con sus falsos entusiasmos mayores perjuicios que sus detractores.

En asunto tan importante debemos desprendernos en lo posible de todos aquellos factores que puedan viciar nuestro juicio y darnos una visión errónea de los hechos.

La supresión de la reelección es un bien tan grande para el país, que nadie trataría de discutirlo. El período presidencial extendido a seis años es igualmente beneficioso. Cuba hasta ahora nos ha hecho el efecto de una epiléptica, sufriendo constantemente las convulsiones de sucesivas sacudidas políticas; apenas se salía de la elección presidencial, venía la preparación para las parciales, y las mejores energías se consumían y las más bellas iniciativas resultaban estériles, por falta de campo propicio.

Al Presidente, electo, apenas llegado al poder, le empezaban a cantar endechas amorosas los romanceros profesionales, aislándolo primero de la opinión pública, para asfixiarlo más tarde en un ambiente de alabanzas hiperbólicas. Si se resistía era combatido por los intereses creados, en aras de un falso concepto político, y si al fin caía, rendido por los tiernos y dulces cantares, convertíase en dócil, instrumento de esos trovadores, y en definitiva sufría las consecuencias adversas el pueblo cubano, digno y trabajador, que se iba tornando cada vez más excéptico y descreído por la triste experiencia sufrida.

La no reelección ahuyenta del Capitolio a esos trovadores, que en todos los países y en todas las épocas han hecho las veces de serpiente tentadora.

El Presidente que se elija sabe que no puede aspirar a otro período, que tiene que cesar a la terminación de los seis años y que su programa de gobierno habrá de desenvolverlo dentro de ese tiempo; su actuación será más amplia, más diáfana, más libre de trabas y de intereses personales, y podrá hacer política en la alta y noble acepción del vocablo: "el arte de gobernar".

A los dos meses escasos de estar el General Machado en el Poder, y cuando aún no se había podido desarrollar el hermoso plan administrativo que ya hoy es una realidad, comisiones y más comisiones lo visitaban, para pedirle que fuese a la reelección, a lo que hubo de contestar cuerda y patrióticamente, que todo cuanto se dijese y se hiciese en ese sentido, era prematuro y extemporáneo, que lo dejasen trabajar y después juzgasen su obra de gobierno.

Pero entremos en otro campo, desde donde se ataca la Reforma Constitucional en sus disposiciones transitorias, o séase en la Prórroga de Poderes, basando el ataque no es cuestión de más o menos técnica, sino en la inconstitucionalidad de la Ley que viola el principio de la irretroactividad.

Según distinguidos tratadistas, el principio de la retroactividad o irretroactividad de las Leyes, descansa en el respeto debido a los derechos adquiridos, distinguiendo éstos de las meras esperanzas o espectativas de derecho, y afirman que la ley posterior, puede modificar sin ser retroactiva hasta la esperanza o simple espectativa, pero en modo alguno alterar los derechos adquiridos, al amparo de la legislación precedente. Y por derechos adquiridos, deben entenderse solamente, aquellos que hubieren sido irrevocablemente conferidos y definitivamente adquiridos antes del hecho, acto o ley que trata de oponerse para impedir su goce pleno y completo.

Para mayor claridad diremos con Demolombe: ¿Qué es pues, el derecho adquirido? El derecho bien y debidamente hecho nuestro, con el cual nos hallamos investidos, del que nos hemos apropiado y que un tercero no podría arrebatárnoslo.

El célebre jurisconsulto italiano Bianchi, nos aclara aún más lo que constituye un derecho adquirido, y al efecto nos dice: "Los principales caracteres del derecho adquirido son: 1o.: La irrevocabilidad del título, o séase la causa generadora del derecho; 2o.: Concurso expreso o tácito de la voluntad en el título o causa generatriz del derecho. Si un derecho está fundado sobre un título revocable, es claro que no puede conceptuarse definitivamente nuestro, y formando parte de nuestro patrimonio, porque bastaría para estar privado de él, cualquier acto de la voluntad del cual pueda depender la revocación del mismo. Si sobre la causa generadora de un derecho no tuviese influencia alguna la voluntad del hombre, si expresa ni tácitamente; si el título en que se funda el derecho depende exclusivamente de la sola disposición de la Ley, que obedece al interés general, podría suceder que con nuevas disposiciones se modificasen y aun se anulasen los derechos anteriormente concedidos."

¿Puede sostenerse en buena lógica jurídica, que el Congreso al votar el proyecto de la reforma a la Constitución y en lo que concierne a la prórroga de poderes, ha violado el principio de la irretroactividad de las leyes que sanciona nuestra Constitución?

En manera alguna, porque el título en que se funda el derecho, depende exclusivamente de la sola disposición de la ley, que obedece al interés general, pudiendo por tanto modificar y aun anular los derechos anteriormente concedidos, y máxime cuando en este caso no pueden ni siquiera considerarse por derechos adquiridos porque no entran en la clasificación que de ellos hacen los tratadistas más distinguidos.

Con alguna sutileza se quiere lanzar la versión de que los partidarios del "continuismo", buscan la manera y forma de que puedan realizarse nuevas y sucesivas prórrogas. No puede combatirse doctrinalmente una ley, por la interpretación que de ella puedan hacer personas sin preparación ni cultura jurídica, y quien tal afirme, no ha leído el artículo 115 del citado proyecto, y si lo ha hecho no lo ha comprendido, desde el momento que de una manera clara y categórica, cierra por completo la puerta a nuevas modificaciones constitucionales, que sin inspirarse en el interés general en que se han inspirado los actuales legisladores, obre a impulsos de un interés particular, y por tanto nocivo para la sociedad.

Pero si en el correr del tiempo nos asaltase el peligro de nuevas prórrogas, que carecerían de la legitimidad y fuerza moral de la actual, entonces sería la hora de las grandes acciones, y que del seno de nuestra sociedad surgiese un Brutus, guardián de nuestro prestigio y vengador de los ultrajes al ideal libertario. Pero mientras no llegue esa hora, que quiera Dios no suene en el reloj del tiempo, no hay derecho a insinuar esa clase de sospechas.

La ley es tan previsora, que excluye de la candidatura presidencial al que haya venido **desempeñando** la Presidencia de la República, aunque sea interinamente, según el párrafo tercero del artículo 74 del expresado proyecto, evitando así la coacción si no material, por lo menos moral, que pudiera desarrollar la persona que ocupase la presidencia de la República.

Y en cuanto a que las mismas trabas que pone el proyecto de reformas para el caso de que se trate le reformar en lo sucesivo la Constitución con nuevas prórrogas, constituye la confesión de su actual dolencia y el reconocimiento de su doblez, no es admisible, por cuanto que solo significa que suprimida la reelección y ampliado convenientemente el período presidencial, cualquier otra reforma análoga o parecida que se intentare en el futuro, carecería del interés general en que está inspirado el actual proyecto.

Además se reconoce el derecho de la minoría en el Senado, y ello significa garantías políticas de verdadera importancia, y se le da independencia al poder judicial, separándolo de influencias que lo podrían viciar en sus decisiones. Esto último es de por sí, la más bella conquista del derecho y un timbre de gloria para el general Machado y para el Congreso.

En cambio, si por un falso concepto de la irretroactividad de las leyes, no se hubiese otorgado la prórroga de poderes, muy pronto el país se conmovería a impulsos de una intensa campaña electoral, que sin reportarnos beneficios de ningún género, nos traería graves males, vague en vispera de luchas electorales el capital se retrae y las fuerzas vivas del país se paralizan.

No seamos bizantinos, y ataquemos con valor y energía los problemas nacionales, y hagamos crítica serena, no buscando fantasmas, ni haciendo presagios de siniestros, que su sola enunciación deprime nuestra dignidad de ciudadanos, siempre propicia para morir si fuere necesario por la conservación de las libertades patrias, cuyo camino nos alumbraron con resplandores de gloria nuestros ilustres predecesores.

Conservadores y Liberales de Cienfuegos marchan de acuerdo

El Alcalde Municipal de Cienfuegos, doctor Pedro Antonio Aragonés, se entrevistó en la mañana de ayer con el señor Presidente de la República.

Elseñor Aragonés hablándonos sobre política, nos dijo que Conservadores y Liberales cienfuegueros marchan de perfecto acuerdo en cuanto a los trabajos en favor de la Reforma Constitucional y que tanto él como el Representante señor Elio Alvarez Jefe liberal de aquella circunscripción, están altamente satisfechos del resultado de las referidas gestiones.

Hoy se reúne el Ejecutivo del Partido Popular

De orden del señor Presidente, doctor Celso Cuéllar del Río, tengo el honor de citar a los miembros de este organismo, propietarios y exoficio, para la sesión que tendrá efecto el día 27 del actual, a las diez de la mañana en la casa calle N. esquina a 21, en el Vedado.

En la reunión regirá la siguiente

ORDEN DEL DIA

1. Tratar asuntos de importancia en relación con el Partido.
2. Mociones.

Habana, 26 de octubre de 1927.

Eligio MADAN.

Secretario de Correspondencia.

Hoy se reúne el Ejecutivo Conservador en Camagüey

CONVOCATORIA

Por orden del señor presidente, tengo el honor de citar por este medio, a reserva de hacerlo tambien personalmente, a todos los miembros de este organismo, para la sesión que habrá de celebrarse el día 27 de los corrientes, a las dos de la tarde, en el Hotel Camagüey, en esta ciudad, con el siguiente Orden del Día:

1. Cubrir vacantes si las hubiera.
2. Informar por la presidencia, acuerdos tomados por el Ejecutivo Nacional.

Dr. Justo Lamar, Presidente; Rafael Zaldivar, Secretario.

Asociación Nacional de Concejales de Cuba

Comisión Gestora

Notificamos por este medio a los señores concejales de toda la República que, de acuerdo con nuestras gestiones, los Ferrocarriles Unidos de la Habana han concedido una rebaja del cincuenta por ciento y los Ferrocarriles Controlados del treinta por ciento, en los pasajes a los concejales que deseen venir a esta ciudad los días 28, 29 y 30, para asistir a la Convención de la Asociación Nacional y a la audiencia concedida por el señor Presidente de la República.

Los que deseen aprovecharse de esta bonificación, habrán de proveerse de una certificación expedida por el concejal secretario del Ayuntamiento respectivo, que le identifique en el momento de comprar su boleto.—Dr. Rogelio Trujillo, Secretario.

El homenaje al doctor Carlos Miguel de Céspedes

Continúan recibiéndose adhesiones para contribuir al mayor esplendor del acto que en honor del doctor Carlos Miguel de Céspedes, secretario de Obras Públicas, desean celebrar sus amigos y admiradores el próximo 3 de noviembre, a las ocho y media de la noche, víspera de su onomástico.

No obstante los principios de que el homenaje revista caracteres de sencillez, son tantos los organismos y personalidades que se han brindado cooperar a dicho acto, que tenemos la seguridad que ha de revestir caracteres de entusiasmo y magnitud.

La Comisión continúa reuniéndose en la casa calle Línea esquina a 6, en el Vedado, y allí se encuentra en las horas de la noche para atender las solicitudes de las personas que se interesen en contribuir a festejar al secretario de Obras Públicas.

En el día de ayer se han recibido las siguientes adhesiones colectivas, siendo incontables las personas que se acercan a la Comisión para rendir tributo de admiración y simpatía al doctor Céspedes.

Señor Leopoldo González Cruz, por la Asociación General de Chauffeurs. Señor José García Pérez, por la Unión de Chauffeurs; señor Manuel García Cornuda, por la Unión Sindical de Chauffeurs; señor Manuel Pérez; por el Auto Club de Cuba; señor Eduardo Escalsa, por la Bolsa del Trabajo; señor Carlos Martín Alzugaray, por la Asociación de Comerciantes de la Habana; señor Manuel Otaduy, presidente, y señor Rafael Egaña, por la Cámara de Comercio Española; señor Francisco Coto, por la Lonja del Comercio. Logia Oriente Nacional de Cuba.

Se avisa a todas las personas que representen las entidades adheridas a este homenaje, que el lunes 31 de octubre, a las ocho y media de la noche, deben concurrir a la casa calle Línea esquina a 6, en el Vedado, para ultimar la organización de este acto.

Mañana regresa el doctor Varona Suárez

Mañana, viernes, a las dos y media de la tarde, regresará a esta capital, por la ruta de la Florida, y tras larga estancia en los Estados Unidos, el doctor Manuel Varona Suárez, Senador de la República y una de las figuras más connotadas de la política cubana.

Cumpliendo los deseos del ilustre político, no se ha organizado ningún acto público con ocasión de su regreso, pero sus numerosos amigos particulares y políticos se proponen acudir al muelle del Arsenal a tributarle un afectuoso recibimiento.

El Gobernador Gronlier en Palacio

Ayer tarde estuvieron en Palacio, el gobernador de la provincia de Matanzas y el presidente del Ejecutivo Provincial Conservador, quienes hablaron con el señor Presidente de la fiesta reformista que se está organizando en dicha localidad, así como de los diferentes agasajos que será objeto en una próxima visita a la ciudad yumurina del general Machado.

El monumento al Gral. Machado

De orden del señor presidente, tengo el honor de citar a todos los miembros del Comité Nacional, para la junta que tendrá efecto el jueves 27, a las 8 p. m., en la sala Gloria No. 107, bajos, debiéndose tratar asuntos de gran importancia.

Ruego la más puntual asistencia.

Dr. J.A. de Santiago, Secretario de Correspondencia.

Convocatoria popular

Se cita por este medio a los señores que integran la Comisión nombrada por la Asamblea del día 22 del presente mes para redactar las comunicaciones a los señores jefes de la Municipalidad y provincial con el fin de que señalen entre los ejecutivos de ambos organismos superiores del partido, los cuatro miembros por cada uno de los mismos, para darle cumplimiento al mandato de la mencionada Asamblea.

La reunión se celebrará hoy jueves a las 8 p. m. en el Círculo Popular, sito en Neptuno 174 altos.

Félix BARADA.

Banquete en honor del Representante Enrique Machado

SANTIAGO DE CUBA, octubre 26. DIARIO, Habana. En la sociedad Liceo de Holguín ofreciése esta noche un banquete homenaje en honor del Representante a la Cámara por esta Provincia, señor Enrique Machado. Ofreció el homenaje el doctor Delfín Yebrá, y contestó en nombre del homenajeado el doctor Francisco Frexes.—Corresponsal.

Partido Popular Cubano

Comité Ejecutivo Municipal

Cumpliendo órdenes del señor presidente de este Ejecutivo, doctor Carmelo Urquiaga, cito para la sesión que habrá de celebrarse en mi bufete, sito en la calle de O'Reilly esquina a Mercaderes, edificio Abreu y departamento 300 y 305, a las cinco de la tarde del día 3 de Noviembre próximo, con la siguiente Orden del Día:

1. Tratar de los asuntos políticos y de actualidad.
2. Cubrir vacantes.
3. **Mociones y asuntos generales.**

Se ruega la más puntual asistencia.

Dr. Carlos J. de la Torre, Secretario de Correspondencia.

Partido Conservador Nacional

COMITE EJECUTIVO MUNICIPAL DE ALQUIZAR

CONVOCATORIA

Por la presente y de acuerdo con el vigente Código Electoral y Estatutos del Partido, se convoca por este medio a reserva de hacerlo por citación expresa, a todos los señores miembros de este organismo, para que concurran el día 30 del actual, a las tres de la tarde, a la morada de nuestro intachable y prestigioso correligionario señor Pedro Urra Prieto, calle de Rius Rivera esquina a Nodarse; con la siguiente Orden del Día:

Primero y último, cubrir la vacante del cargo de presidente.

Alquízar, Octubre 18 de 1927.

(f). EMILIO VALLE, Presidente, p. s. r.—LEOPOLDO QUINTANA, Secretario.

Los directores de "La Polémica", se entrevistan con el Dr. Cabada

En la noche de ayer, en el Hotel Pasaje, celebraron una extensa entrevista con el doctor Juan M. Cabada, Jefe del Partido Conservador Nacional, los señores José Polanco Pantaleón, Marco Antonio Dolz, Carlos Girón Bofill y Fulgencio Menéndez Portela, Directores del periódico conservatista "La Polémica", que ha comenzado a ver la luz, tratándose en la misma del homenaje de cordialidad conservadora que se proyecta celebrar en esta capital, próximamente.

El doctor Cabada se mostró sumamente complacido por la actuación que vienen desplegando los señores citados y los felicitó por el éxito obtenido con el primer número de "La Polémica", que es, a su juicio, una publicación seria, sensata y que mucho ha de realizar en pro de los intereses del Partido Conservador.

Hoy embarcará para Pinar del Río el doctor Cabada, quien se propone estar de regreso en la Habana, el próximo viernes, con el fin de seguir actuando en los asuntos políticos del momento actual.

DE GOBERNACION

UN HOMBRE MUERE EN UN HOTEL DE CIEGO DE AVILA

En Cartagena (Rodas) se suicidó una señora. En Mayarí pereció un hombre al estarse bañando

En la habitación número 4 del Hotel "Ambos Mundos" de Ciego de Avila, apareció muerto en la mañana de ayer un hombre que al ser identificado resultó ser el blanco Baldomero Palmero, vecino de aquella población. Palmero tenía una herida de bala en la cabeza y cerca de él un revólver con un cápsula disparada.

Aunque el suceso no ofrece mayores detalles ni los trasmite el Alcalde que comunicó la noticia a la Secretaría de Gobernación, se estima por las apariencias que se trata de un suicidio y que Palmero venía muy enfermo y contrariado por su precaria situación y el mal sesgo de sus negocios.

EN EL BARRIO DE CARTAGENA SE SUICIDA UNA SEÑORA

Por telegrama recibido en la Secretaría de Gobernación, participó ayer el Alcalde de Rodas, de que en el Barrio rural de Cartagena se había suicidado una señora llamada Adelina Bisquet, disparándose un tiro en la sien derecha, ignorándose cuáles fueran los motivos que la impulsaran a tomar tal determinación.

UN AHOGADO EN MAYARI LO ARRASTRO LA CORRIENTE DEL ARROYO AL BAÑARSE

Por telegrama del Alcalde de Mayarí, Oriente, se notificó ayer a la Secretaría de Gobernación de que en el arroyo Pontezuela había aparecino ahogado el vecino Fermín Calzadilla, que fué arrastrado por la corriente mientras se bañaba junto con otros amigos a quienes les fué imposible salvarlo.

270 MAESTROS DE ESCUELA EN HUELGA EN CHINA

SHANGHAI, China, octubre 26.—(A. P.)—Doscientos setenta maestros de escuela de treinta y siete planteles en los barrios chinos de esta ciudad, se declararon hoy en huelga pidiendo más sueldo y dejando diez mil alumnos sin enseñanza.

LA MAYOR
31 EDIFICIOS
600 EMPLEADOS
SARRÁ
DROGUERIA
ABIERTA TODOS LOS DIAS
TODA LA NOCHE LOS MARTES

FARMACIAS DE TURNO

JUEVES

Dirección	Teléfono
HABANA	
Belascoaín y Neptuno	U-5676
Galiano y Virtudes	A-4224
Infanta y Príncipe	U-1273
San Rafael y Hospital	U-4869
O'Reilly entre Cuba y Aguiar	M-7109
Monserrate y Teniente Rey	M-3913
Virtudes y Oquendo	U-4973
San Rafael y Campanario	A-2843
Colón número 40	A-8525
Cuba y Acosta	M-7736
Salud número 173	U-2895
Monte número 181	M-2003
Monte número 347	M-7790
Amargura número 44	A-8730
Egido número 8	A-2425
Martín Mora Delgado número 43	A-7453
General Aguirre número 19	A-8422
Víctor Muñoz número 92	A-2708
San Nicolás número 299	A-2088
Someruelos número 26	A-2002
Romay número 55-A	M-1704
Infante número 107	U-2065
Infanta número 6	A-5660
VEDADO	
Calle 17 entre E y F	F-1110
Avenida de Wilson entre 16 y 18	F-4833
Calle 23 entre 8 y 10	F-1023
Calzada 33	F-1074
Calle J esquina a 23	F-4222
JESUS DEL MONTE Y VIBORA	
Flores y Zapote	I-2730
10 de Octubre número 557	I-2606
10 de Octubre número 280	I-2378
10 de Octubre y Josefina	I-4240
Concepción y Porvenir	I-2306
Santa Catalina y Cortina	I-2086
Pocito y Reyes	Teléfono X-2151
CERRO	
Cerro número 558	No tiene
San Salvador y San Quintín	No tiene
LUYANO	
Calzada de Luyanó número 134	I-3016
Concha 4 entre Villanueva y Luco	I-2909

M.E.C.D. 2016

SECCION 2ª

QUEJAS DE SUSCRIPTORES
Departamento Central: Habana, M-3404.
Agencias: Carro y Jesús del Monte, I-1994. Mariano, Columbia, Almendares.- Buen Retiro, Quemados y Pogolotti, FO-7499.

DIARIO DE LA MARINA

ASSOCIATED PRESS
Esta Asociación es la única que posee el derecho de reproducir las noticias cablegráficas e información local que en este DIARIO se publiquen.

SECCION 2ª

AÑO XCV — LA HABANA, JUEVES 27 DE OCTUBRE DE 1927 — PAGINA DIECISIETE

FUE ABSUELTO EL RELOJERO RUSO DEL ASESINATO DEL GENERAL PETLURA

Con mar bella y noche clara se hundió el Trasatlántico "Principessa Mafalda" frente a las costas del Brasil

Se cree que el buque chocó contra una roca, hundiéndose media hora después a causa de la explosión de sus calderas.-Cuatro buques que recogieron las llamadas urgentes de auxilio acudieron forzando sus máquinas y salvaron a casi todos los tripulantes

MIENTRAS UNOS INFORMES DICEN QUE FALTAN TREINTA Y SEIS PERSONAS DEL "MAFALDA" SE ASEGURA EN OTROS QUE LOS DESAPARECIDOS SON SESENTA Y OCHO.—LA PRESENCIA DE TANTOS BARCOS AL COSTADO DEL BUQUE NAUFRAGO SIRVIO DE GRAN ALIVIO PARA LOS TRIPULANTES

RIO JANEIRO, Brasil, octubre 26 (A. P.)—El trasatlántico italiano Principessa Mafalda, que salió de Génova con cerca de mil pasajeros a bordo, más de 800 de los cuales eran emigrantes italianos, yace en el fondo del océano frente a la costa brasileña.

El buque italiano se hundió a 80 millas de Porto Segura, del Estado de Bahía. No se ha podido saber si chocó con alguna roca oculta o con los restos de algún naufragio, como se ha anunciado, pero mucho tiempo antes de que el barco desapareciera bajo la superficie del mar ocurrió a bordo un grave accidente. Se dice por algunos que a la rotura del eje de la hélice siguió la explosión de las calderas.

A eso de las 7.15 de la noche de ayer, distintos buques interceptaron los mensajes del "Principessa Mafalda" pidiendo auxilio. Ocurrió esto en los momentos en que se hallaba servida la cena, dispuestos los pasajeros italianos a celebrar su llegada a las costas del nuevo país donde se proponían establecerse.

Afortunadamente, la Naturaleza estaba en calma; había mar bella, y la noche era clara. El buque permaneció durante algún tiempo a flote, lo que permitió que llegasen oportunamente los buques que, al interceptar los mensajes del "Mafalda" pusieron proa a toda velocidad hacia el lugar de la escena. El "Mafalda" se hundió a las once de la noche.

El vapor holandés "Alhena", el francés "Formose", los ingleses "Empire Star" y "Abelonda", el italiano "Rosetti" y otros, comenzaron inmediatamente a realizar maniobras para recoger a los náufragos, algunos de los cuales se habían lanzado al agua con solo sus chalecos salvavidas, mientras otros lo hicieron en los botes del "Mafalda".

SEIS BUQUES HACEN EL SALVAMENTO DE LOS NAUFRAGOS

RIO JANEIRO, octubre 26 (A. P.)—Media docena de buques se hallaban esta noche cerca de la isla de Abrolhos, donde el trasatlántico "Principessa Mafalda" se hundió anoche, buscando las huellas de doscientas o más personas cuya suerte se desconoce.

Aunque las noticias inalámbricas del buque inglés "Andes", colocaba el número de las víctimas en 300, un radio del mercante francés "Formose" decía que los buques que habían acudido a realizar el salvamento esperaban recoger a todas las personas que se encontrasen a bordo, en su mayor parte emigrantes italianos que se dirigían al Brasil y la Argentina. El despacho del capitán del "Formose", lanzado a las nueve de la mañana de hoy, decía: "Esperamos salvarlos casi todos. Han llegado cuatro vapores más".

En otro mensaje, despachado durante la noche, el capitán informaba que el salvamento se estaba efectuando con regularidad.

Las islas de Abrolhos, o islas de las rocas ocultas, se encuentran a treinta millas de la costa brasileña, rodeadas generalmente de un mar en calma, por lo que se cree que los botes salvavidas del buque hundido podrán mantenerse a flote mucho tiempo.

Aunque no se conoce definitivamente la causa exacta del hundimiento, por las distintas noticias recibidas se cree que el buque chocó con una roca, frente a las islas Abrolhos a las siete de la noche de ayer y se hundió media hora después a consecuencia de la explosión de sus calderas.

Las autoridades brasileñas adoptaron inmediatamente todas las medidas posibles para prestar auxilio a los náufragos. El crucero "Rio Grande do Sul" fué despachado con el fin de que ayudara a trasladar los pasajeros salvados por los buques que no tengan escala en Río Janeiro. También se dictaron órdenes a las autoridades de la costa para que atendieran debidamente a los náufragos que llegasen a ella en salvavidas.

La noticia del hundimiento causó gran excitación en todo Brasil y las redacciones de los periódicos y las agencias de vapores no han cesado de recibir llamadas telefónicas interesándose por parientes y amigos de suramericanos que venían a bordo del "Mafalda".

EL BUQUE SE FUE A PIQUE POR UNA EXPLOSION

BAHIA, Brasil, octubre 26 (A. P.)—La explosión que causó el hundimiento del trasatlántico "Principessa Mafalda" fué motivada por la rotura de unos de los ejes de la hélice, que rompió las planchas del costado del buque, según noticia recibida en esta ciudad. El barco se fué a pique media hora después de la explosión.

Aunque no se tienen detalles completos, los expertos creen que las calderas del "Principessa Mafalda" hicieron explosión, bien por falta de agua o por haberse inundado el buque cuando se rompió el eje e hizo saltar las planchas de un costado. Lo cierto es que el trasatlántico traía un retraso de veinticuatro horas, lo que se interpreta como indicio de que las maquinaria no funcionaba debidamente, suponiéndose también que a última hora el buque se había visto obligado a acelerar la marcha para recuperar el tiempo perdido.

El primer auxilio que llegó junto al "Mafalda" fué el mercante francés "Formose", el cual avistó al buque siniestrado a las ocho de la noche y tomó inmediatas medidas para salvar a los pasajeros. Uno de los buques que ha estado haciendo hoy exploraciones anuncia que encontró dos botes salvavidas y varios chalecos, pero ninguna huella de supervivientes. Créese que éstos hayan sido recogidos por algún otro vapor.

CASI TODOS LOS NAUFRAGOS SE HAN SALVADO

RIO JANEIRO, octubre 26 (A. P.)—Los últimos despachos recibidos en esta capital indican que casi todos los pasajeros y tripulantes del vapor italiano "Principessa Mafalda", que se hundió anoche frente a la costa brasileña, están a salvo.

Muchos de los náufragos han llegado a Bahía a bordo de pequeñas embarcaciones, confirmando las primeras noticias referentes a que las calderas del trasatlántico habían hecho explosión.

La agencia local de la Navigazione Generale Italiana ha facilitado a la prensa una nota, informando que en el buque venían 62 pasajeros de primera clase, 89 de segunda y 828 de tercera, con 240 tripulantes. En total, 1219 personas a bordo. Pero las oficinas de Génova, Italia, hacen subir a 1256 las personas que llevaba el buque perdido.

SALVADAS 1224 PERSONAS DEL "MAFALDA"

MONTEVIDEO, octubre 26 (A. P.)—Un mensaje recibido por la agencia local de la Navigazione Generale Italiana, anuncia que sólo se ignora la suerte de treinta y seis de las 1.256 personas que viajaban en el trasatlántico "Principessa Mafalda".

El mensaje informa que se han salvado 1.224 pasajeros y tripulantes por los siguientes vapores: Por el "Formose", 450; por el "Atenas", 450; por el "Empire Star", 202; por el "Rosseti", 122.

Según el referido mensaje, se cree que el hundimiento fué originado por el choque del "Principessa Mafalda" con un casco flotante.

DE BUENOS AIRES DICEN QUE FALTAN 68 PERSONAS DE LA LISTA TOTAL DEL "MAFALDA"

BUENOS AIRES, octubre 26 (A. P.)—Un mensaje de Bahía, Brasil, a la casa consignataria de la Navigazione Generale Italiana, informa que se han salvado todos los pasajeros y tripulantes del "Principessa Mafalda" con excepción de 68.

EL "MAFALDA" ESTABA ASEGURADO EN ITALIA Y REASEGURADO EN LONDRES

LONDRES, octubre 26 (A. P.)—El hundimiento del trasatlántico italiano "Principessa Mafalda" en las costas brasileñas, causó hoy gran excitación en el Lloyd, pues el mercado del seguro marítimo sufre una considerable pérdida con este naufragio.

El casco del buque estaba asegurado en Italia con valor de siete millones de liras (cerca de $360.000), pero las compañías italianas lo reaseguraron en Londres, cubriendo con las pólizas, no solo el casco, sino también el cargamento general.

LA COMPAÑIA ARMADORA CARECE DE NOTICIAS ACERCA DE LA CAUSA DEL DESASTRE

BUENOS AIRES, octubre 26 (A. P.)—La Compañía de Navegación Italiana no tiene conocimiento de la causa del desastre del "Principessa Mafalda". En cablegrama del agente de la Compañía en Bahía, Brasil, dice que sólo faltan 68 personas, comprendiendo pasajeros y tripulantes. Se espera que algunos de los desaparecidos puedan haber sido salvados por algún vapor de carga, del que todavía no se tengan noticias.

Las oficinas de la Compañía fueron asaltadas hoy por millares de parientes de los pasajeros del "Mafalda", clamando por noticias del desastre y por los nombres de las víctimas. Solamente mediante grandes esfuerzos pudo inducirles a abandonar las oficinas, pero a poco volvieron, en grandes grupos, más inquietos y angustiados que antes.

Los marinos de Buenos Aires admiten varias versiones como posible causa del siniestro. La mayoría cree que una explosión de las calderas envió al fondo del mar al más veloz de los trasatlánticos que hacían la carrera de Génova a Buenos Aires.

No se admiten como buenas las primeras noticias de que el casco del "Mafalda" chocó con un obstáculo sumergido o un arrecife, especialmente por el hecho de que sólo hay aguas profundas en el lugar donde el buque se hundió. Además, las condiciones de tiempo y mar eran favorables y un capitán muy experto mandaba el vapor.

Se acepta la teoría de la explosión como más probable, ya que la inundación rápida consiguiente a una ruptura del casco es lo único que puede explicar el rápido naufragio.

Fuera de estas opiniones, se carece de informes oficiales acerca de la causa original de la catástrofe.

LA TEORIA DE LA EXPLOSION GANA FUERZA PARA EXPLICAR EL HUNDIMIENTO DEL BUQUE

PERNAMBUCO, Brasil, octubre 26 (A. P.)—Una explosión de las calderas produjo anoche el naufragio del trasatlántico italiano "Principessa Mafalda" a la altura de las costas brasileñas. El capitán, al darse cuenta de que el barco estaba en riesgo inminente de hundimiento, puso proa, a toda máquina, hacia las rocas de Abrolhos, en los islotes de Santa Bárbara, a no mucha distancia de la tierra firme.

Para tranquilizar a los ochocientos pasajeros de tercera clase, el capitán ordenó a la orquesta que tocase el Himno Italiano, mientras los oficiales y marineros calmaban a los emigrantes, asegurándoles que todos se salvarían.

Durante varias horas, el "Principessa Mafalda" mantuvo su rumbo, hasta llegar a las aguas del bajo mencionado. Fué entonces cuando apareció en el horizonte el vapor francés "Formose" y después otros buques, holandeses, ingleses e italianos, formando un círculo en redor del infortunado trasatlántico.

Con asombrosa rapidez se arriaron los botes y comenzó el salvamento. La presencia de tantos barcos a corta distancia del "Principessa Mafalda" fué de gran alivio, aunque ya el vapor se estaba hundiendo de manera visible.

Los mensajes inalámbricos informan que 1.150 pasajeros y tripulantes fueron salvados por los buques que tomaron parte en el salvamento, aunque es posible que se haya salvado a otros muchos.

Los vapores brasileño "Bage" e inglés "Andes", estaban a 120 millas de distancia del lugar donde el "Mafalda" lanzó al espacio su SOS, preguntando inmediatamente si su presencia era necesaria. El vapor francés "Mosella" contestó que no era preciso, pues había varios barcos junto al en peligro.

Muchas embarcaciones menores, de todas clases, han salido hacia el lugar donde el "Mafalda" se hundió, para buscar a los desaparecidos y salvar a los que puedan.

Entre las víctimas están las hermanas Baccarini, famosas modistas de Río Janeiro, que llevaban con ellas un gran cargamento de trajes para los próximos carnavales, por valor de 125.000 pesos.

DESCRIBEN EL NAUFRAGIO LOS CAPITANES DE LOS BARCOS DE SALVAMENTO

RIO JANEIRO, Octubre 26. (AP).—Después de grandes esfuerzos, The Associated Press, logró comunicarse con los capitanes de los barcos salvadores de los náufragos del trasatlántico 'Princesa Mafalda', obteniendo las primeras aclaraciones de las circunstancias en que se hundió éste.

El buque navegaba perfectamente, muy adelantado en su ruta, bastante apartado de los arrecifes de Abrollos, que están situados en los 17 grados 58 minutos de latitud Sur y a los 38 grados 42 minutos de longitud Oeste. Los pasajeros se divertían, cantando y bailando, siendo notable especialmente la alegría del pasaje de tercera.

A las siete de la noche del martes se sintió que el vapor se detenía bruscamente, lo que produjo la natural alarma. El radiotelegrafista lanzó entonces al espacio el primer SOS, diciendo luego que en el departamento de máquinas había ocurrido un accidente fatal, por la sequedad de los tubos de las calderas. Inmediatamente se organizó el salvamento, bajo la enérgica dirección del Comandante Signor Guli.

El pánico del pasaje fué enorme. La tripulación se portó heroicamente logrando calmar los ánimos en aquellos momentos verdaderamente trágicos.

Los momentos que siguieron fueron realmente terribles, hasta que se tuvo la certeza de que se aproximaban varios barcos para prestar socorro al pasaje y tripulantes. Poco después del SOS habían contestado afirmativamente los vapores Formosa, Albena, al que tomó por el Athenas, Empire Star y Mosella.

Más tarde se produjo la inevitable explosión de las calderas, y el trasatlántico italiano se hundió rápidamente a eso de las nueve de la noche del martes, mientras un círculo de vapores a corta distancia hacía todo lo posible para salvar al pasaje y tripulantes. El Comandante del Formosa fué el primero que trabajó heroicamente para rescatar a los pasajeros, recogiendo náufragos de botes y balsas, aunque la obscuridad de la noche dificultaba mucho la obra.

Estas son las únicas noticias que se han podido obtener, y en ellas desgraciadamente no se informa del número exacto de víctimas.

NAVEGAN HACIA PUERTO LOS BUQUES QUE RECOGIERON NAUFRAGOS

RIO JANEIRO, Octubre 26. (A.P.)—El vapor francés 'Mosella' sigue navegando hacia Bahía, con 22 hombres de la tripulación del Mafalda, así como dos oficiales. El Alhena salvó a cuatro oficiales, 145 hombres de la tripulación y 381 pasajeros. Se espera que el Alhena llegue a Río en la noche del jueves.

LA MALA SUERTE DE DOS BUQUES GEMELOS

ROMA, Octubre 26.—(U.P.)—La mala suerte que ha sufrido el 'Princesa Mafalda' a los diez y nueve años de su vida, dejó también fuera de servicio a su gemelo, antes de que pudiera transportar un solo pasajero.

El 'Princesa Yolanda', construído en 1907, en los mismos arsenales de Rivalrigoso, cerca de Génova, encalló casi inmediatamente después de haber sido botado al agua. Y allí quedó varios meses antes de que pudiera intentarse su salvamento, y ser vendido como hierro viejo.

FALTAN 341 NAUFRAGOS DEL "MAFALDA", SEGUN LOS ULTIMOS DATOS

RIO JANEIRO, octubre 26, (UP.)—Las noticias de última hora basadas en cálculos sobre los confusos informes que se poseen, indican que faltan aun 341 pasajeros y tripulantes del Mafalda.

El vapor holandés Athena trae 350 supervivientes a puerto; el vapor francés Formose 353; el vapor italiano Rosetti, 15; y el alemán Baden, 7, con un total los cuatro de 915. El número de pasajeros y tripulantes era de 1,256.

El vapor Avelona radiotelegrafió que el vapor inglés Empire Star había salvado 185, pero fueron trasladados al Formosa, quien había por su parte, salvado 110. Las noticias directas del Formose dicen que este transporta 353.

El mensaje del Formose no pone la hora, y no se sabe si fué trasmitido antes o después de haber recogido los 185 del Empire Star, pero como se recibió hoy a última hora se cree que en los 353 estén incluídos los del Empire Star.

Agrega el mensaje del Formose que los supervivientes carecen de ropa adecuada y necesitan alimentos.

Un pasajero que viaja a bordo del vapor Mosella, de apellido Peroni, trasmitió a su padre que se encuentra en Río un mensaje diciendo: "Casi todos los pasajeros se han salvado." El Mosella radiotelegrafió que llegaría al amanecer a Bahía con varios pasajeros del Mafalda, que había tomado del vapor Masilia Bage. Este último vapor no ha informado nada.

No se había anteriormente mencionado a estos barcos como participantes del salvamento ni como receptores de salvados por otros barcos.

Esta noche reina una gran ansiedad a pesar de las alentadoras noticias de primera hora, pero siguen llegando noticias confusas, y los capitanes de los barcos no trasmiten los nombres de los pasajeros salvados.

Dos de los más distinguidos pasajeros del Mafalda eran el profesor Gini, profesor del Instituto de Estadísticas de Italia, y Eduardo Galterio, gerente de la United States Steel Corporation en San Pablo. No se tienen noticias de la suerte que hayan corrido.

Declaran los consignatarios que el Mafalda estaba debidamente dotado de botes y salvavidas, que podían contener 700 personas. Transportaba 52 pasajeros de primera, 89 de segunda y 827 de tercera, más una dotación de 288 personas. Era uno de los trasatlánticos más populares de la línea de la América del Sur por sus moderados precios de pasaje.

El Mafalda debía haber llegado a Río Janeiro el lunes, pero no llegó a Bahía hasta el martes, lo que supone un atraso de un día y hace suponer un desperfecto en sus máquinas.

Era un barco viejo, y la compañía de pasajeros y dedicarlo al de carga. Tenía una larga historia y había prestado grandes servicios. Durante la guerra, permaneció en aguas europeas por el peligro de los submarinos teutones.

Los marinos brasileños dicen que no existen rocas en las cercanías del lugar del desastre. Creen, por el gran número de las personas salvadas, que algunos barcos pudieron acercársele antes de que se hundiera.

Los consignatarios creen que la causa del desastre haya sido externa, acaso una mina flotante. Los mensajes de radio dicen que el barco navegaba con dificultad con una avería en la hélice, y que las aguas al penetrar en el cuarto de calderas provocaron la explosión.

LAS FAMOSAS ROCAS DE ABROLHOS

WASHINGTON, octubre 26, (AP.)—Las rocas de Abrolhos, cerca de las cuales se hundió anoche el trasatlántico italiano Princessa Mafalda, forman parte de un extenso banco de corales en la costa occidental de Sur América y en ellas se han hundido muchos barcos.

Rocas semejantes a las de Abrolhos causaron los naufragios de los vapores La France, en 1884, y California, en 1891. Tan peligrosas han sido las rocas en cuestión que los pilotos tienen instrucciones náuticas de navegar a distancia no menor de quince millas de la extremidad de los bancos.

Estos, que tienen una extensión de 30 millas dentro del océano y 120 millas a lo largo de la costa, son un centro de abundante pesquería para los brasileños.

En muchos lugares el bajo tiene muy poca agua, aunque por la desigualdad de la construcción coralífera las profundidas varían abruptamente de tres a veinte pies. Las rocas de Abrolhos están a 30 millas de Punta Bales, equidistantes de los puertos de Bahía y Río Janeiro. Santa Bárbara es un islote de milla y cuarto de largo y constituye la mayor de las rocas. A un extremo tiene un faro. Miríadas de aves marinas habitan en las junturas de las rocas.

DETALLES INTERESANTES DEL NAUFRAGIO Y DEL SALVAMENTO

BUENOS AIRES, octubre 26, (AP.)—El capitán del vapor francés Formose, uno de los que salvaron a los pasajeros del Princessa Mafalda, comunica que llegará a Buenos Aires el viernes, y al mismo tiempo el del vapor Alhena ha hecho saber que entrará en Río Janeiro el jueves a medianoche. Los dos barcos conducen a bordo la inmensa mayoría de los náufragos del trasatlántico italiano que fueron recibidos por ellos y otros buques.

El vapor Mosella comunica que llegará el viernes a las seis de la mañana, también con náufragos.

El vapor francés Massilia recibió un radiograma del Avelona diciendo que pasó por el lugar en que ocurrió el siniestro encontrando como únicos vestigios del drama marítimo muchos salvavidas y trece balsas improvisadas. El Massilia confirma la bravura del capitán y de la tripulación del Mafalda en los momentos trágicos y difíciles del hundimiento. Igualmente elogia la entereza del radio-telegrafista. El Massilia agrega que el Formosa llegó al lugar donde el Mafalda estaba desapareciendo bajo las olas tres horas después del primer SOS, encontrando ya varias embarcaciones con náufragos.

Fué a las siete de la noche, del martes, aproximadamente, cuando la estación de radio del Mafalda hizo saber que la electricidad del barco no funcionaba, estando el buque en peligro de volar hecho pedazos. El operador del Massilla contestó inmediatamente, con serenidad, que no se alarmasen demasiado, pues los socorros llegarían a tiempo, añadiendo que todos los esfuerzos debían centralizarse en el mantenimiento de la calma, recomendando que se empezara a organizar el abandono del Mafalda.

GRAN IMPRESION EN GENOVA

GENOVA, Italia, octubre 26. (AP.) Fué de este puerto italiano de donde salió el trasatlántico Princessa Mafalda en dirección a Buenos Aires. Y por esto, al conocerse aquí el naufragio del buque, las oficinas generales de la compañía armadora fueron asediadas por centenares de parientes de los pasajeros, angustiados por la posibilidad de que sus deudos estuviesen entre las víctimas.

En varios lugares e la ciudad hubo escenas de conmovedor sentimiento. Hubo mujeres que al saber del desastre, se arrodillaron llorando en las aceras y comenzaron a rezar. Los periódicos que contenían noticias eran tan vagas, que no pudieron dar tranquilidad a los que la necesitaban.

Las oficinas de la Navigazione Generale permanecieron abiertas toda la noche, para haber saber al público todas las noticias, anunciando la lista de los ahogados y de los que se salvaron tan pronto como fueran conocidas aquí.

EN ROMA TAMBIEN REINA GRAN ANSIEDAD

ROMA, octubre 26, (AP.) — Hasta que no llegó la noticia de que la mayor parte de los pasajeros a bordo del trasatlántico Princessa Mafalda habían sido salvados, el pueblo de Roma estuvo en una situación de incertidumbre excitada. A pesar de la tranquilidad que esparció a la noticia del salvamento, una gran muchedumbre se estacionó en las oficinas de la Navigazione Generale, para conocer los nombres de las víctimas tan pronto como fuera posible.

Muchos diplomáticos extranjeros se apresuraron a testimoniar su condolencia al Gobierno italiano por el desastre marítimo, y el Embajador de Argentina en Roma, doctor Fernando Pérez, al saber lo ocurrido, dijo:

—La pérdida de un barco que durante veinte años ha estado haciendo viajes entre la Argentina e Italia, me ha dejado profundamente apenado.

El Embajador manifestó también sus temores de que varios médicos argentinos notables que vinieron a Italia para estudiar aquí los últimos procedimientos para combatir la malaria y otras enfermedades, se encontrasen a bordo del buque.

El ministro del Uruguay, señor Diego Pons, expresó también su sentimiento por "nuestro hondo afecto hacia Italia, cuyas penas son nuestras..."

El Princessa Mafalda estaba valorado en doce millones de liras, unos 670 mil pesos, y estaba asegurado en ocho millones 700 mil liras. En su fatal viaje llevaba carga por valor de dos millones de liras, que estaba asegurada aparte.

El vapor, que desplazaba poco más de 9.000 toneladas era de los más viejos de la compañía, y en el año próximo iba a ser retirado del servicio, por cumplir entonces veinte años de navegación, de acuerdo con lo que imponen las leyes marítimas de Italia.

LAGRIMAS Y EXCLAMACIONES, ASI DEL ACUSADO COMO DEL PUBLICO, FUERON EL FINAL DE LA EMOCIONANTE CAUSA

El acusador privado discutió en su informe el derecho del relojero ruso a asumir la responsabilidad de juzgar, condenar y ejecutar al general Petlura, aunque el resultado fué nulo

MILES DE PERSONAS LLEVAN EN HOMBROS AL LIBERTADO

El entusiasmo de los millares de espectadores fué tal al conocer el fallo absolutorio del jurado francés que la policía se vió precisada a intervenir y usar su fuerza

PARIS, octubre 26.—(AP)—Al final del octavo día de uno de los juicios orales más notables que se han registrado en París, Samuel Schwartzbard, joven relojero judío que asesinó al general Simón Petlura, jefe separatista ukraniano, hace quince meses en una calle de París, fué absuelto esta noche por la Audiencia. Schwartzbard fué condenado, como es costumbre de los tribunales franceses, a pagar un franco nominal de daños a la familia de la víctima.

El veredicto, que se dictó después de los informes de los abogados y del fiscal, que duraron cuatro horas y media, quedó redactado en media hora. La primera de las preguntas, "Es culpable el acusado de haber causado heridas a la víctima" fué contestada negativamente y de la misma manera las otras cuatro siguientes. En vista de ello, el Presidente del jurado, con voz temblorosa, pero sonriente, anunció a la sala que el veredicto era de inculpabilidad.

Schwartzbard, alegre como unas Pascuas, dijo: ¿"Absuelto yo"? Inmediatamente trató de conservar su serenidad, pero los aplausos y vítores de sus partidarios hicieron que brotaran lágrimas de sus ojos, imposibles de contener por la emoción que le dominaba. La mayoría de las ochocientas personas que habían pasado la tarde apretujadas en el recinto de la sala, comenzaron a gritar, a reir y a llorar. El abogado Torres fué levantando, en hombros por un grupo de personas locamente excitadas.

Se oyeron gritos de "Viva Francia", "Viva el Jurado francés" y no faltaron protestas, aunque menos ruidosas, de los ukranianos. La policía penetró rápidamente en el salón, para desalojar a los espectadores, y sostuvo una docena de refriegas en los corredores. Al pie de la escalera, en el hall principal, había varios millares de simpatizadores del relojero judío, contenidos por cordones de policía.

El final de la sesión fué rápido. Los discursos del fiscal y del acusador privado estuvieron frecuentemente interrumpidos por toda clase de ruidos. Cesare Campinchi, acusador privado, discutió el derecho de Schwartzbard a asumir la responsabilidad de juzgar, condenar y ejecutar a Petlura.

Reynaud, fiscal, produjo grandes exclamaciones en el público, cuando declaró: "Los extranjeros no pueden venir aquí con sus fines: deben llevarlos al territorio de otras naciones".

Torres dijo que no se trataba de convertir a Schwartzbard en héroe nacional. Hizo una breve historia de la vida del acusado y de los sufrimientos de sus familias durante las matanzas. "Este hombre—continuó Torres—lleva impresa en la frente la tragedia de su vida. Vosotros no le estáis juzgando: estáis juzgando las matanzas de judíos".

CAROL ACUSA AL GOBIERNO DE RUMANIA

El príncipe rumano se muestra indignado por la confiscación de varias cartas particulares

PARIS, octubre 26 (A. P.)—El ex príncipe Carol de Rumania, que se encuentra actualmente en St Malo, confirma que Manoilescu, ex subsecretario de Hacienda de Rumania, detenido en Bucarest, era portador de varias cartas suyas para los jefes de los partidos políticos rumanos, entre ellas de una al primer ministro Bratiano.

"Su detención constituye una provocación directa a la opinión pública—dijo Carol—y una violación de la libertad".

Declaró que las cartas que había dirigido a los jefes de los partidos tenían por objeto dar a conocer al público las declaraciones que hizo después de la muerte de su padre, el Rey Fernando, las cuales, según asegura, fueron ocultadas por el Gobierno de Rumania.

"Los jefes de los partidos,—continuó diciendo Carol—solicitaron que confirmase esa declaración, con el objeto de que el pueblo pudiera darse cuenta de cuál era la situación verdadera. El Gobierno es el culpable de lo que ocurre, porque se niega a permitir la libre discusión de los asuntos relacionados con la dinastía. Ha echado el Gobierno sobre sí una grave responsabilidad al encarcelar a Manoilescu. Quiera Dios proteger a mi patria y darle sabiduría para que obre de acuerdo con sus intereses".

Describiendo el tenor general de sus cartas, Carol dijo que era poco más o menos el siguiente:

"Los recientes acontecimientos y las noticias de carácter oficial y semioficial me obligan a dejar a un lado la reserva que me había impuesto durante mucho tiempo. En el mes de julio, varios días después de la muerte de mi padre, hice algunas declaraciones que deseo puedan llegar a conocimiento del pueblo rumano. Estas declaraciones, publicadas por "Le Matin" de París, el 31 de julio, no se consintió por el Gobierno que se reprodujeran en Rumania, de tal manera que ciertos jefes de partido que las habían visto, llegaron a dudar de su autenticidad y me pidieron que las confirmara.

"Además, un comunicado oficial del Gobierno rumano, publicado en agosto con destino exclusivamente a la prensa extranjera, asegura que tales declaraciones no habían producido efecto alguno, cuando lo cierto era que el país no las conocía.

"Más recientemente, por un manifiesto publicado en Rumania y en los países extranjeros también, fuí personalmente atacado a pesar de que jamás he atacado a nadie.

"Mi educación, adquirida con cierta finalidad a la vista, me enseñó a colocarme sobre las luchas políticas y las pasiones. Me ha enseñado a arrogarme solamente el derecho a servir, sobre todas las cosas, los intereses de mi patria.

"Habiendo dado la declaración a que me refiero, considero como un derecho elemental que mis palabras lleguen a conocimiento de mi patria, a fin de dar al pueblo una oportunidad a juzgarlas libremente, con completo conocimiento de la intención que llevan".

EL NUEVO MINISTRO CUBANO EN MONTEVIDEO

NUEVA YORK, octubre 26. — (AP). — Llevando una escolta de cuatro destroyers, el vapor "Malolo", de la Compañía Naviera de Matson, saldrá mañana de este puerto en dirección a San Francisco de California, en su primer viaje. El barco se dedicará al tráfico entre San Francisco y Honolulu.

La partida del "Malolo" se celebrará por funciones en que el Gobierno Federal y el municipal estarán representados. Al deslizarse por la bahía, un grupo de hawaianos cantará su famoso adiós "Aloha".

LOS BALKANES SON FUENTE PERENNE DE ANSIEDADES

Habrá una espantosa guerra a menos que se recurra a la justicia en vez de la fuerza

LONDRES, octubre 26.— (A. P.) — La existencia de grandes armamentos será siempre una amenaza para la Sociedad de Naciones, dijo esta noche el exprimer ministro David Lloyd George en un discurso sobre el desarme pronunciado en una fiesta preparada por la Unión de la Liga de las Naciones.

El volumen actual de los armamentos europeos es una ruptura de palabra de las naciones, que entraron en la guerra mundial para sostener el principio de la santidad de los Tratados.

La inmensa muchedumbre no cupo en el Queens Hall, celebrándose por ese motivo una segunda asamblea, con todos los que no pudieron entrar allí, en el Philarmonic Hall.

¿Hay peligros que amenacen la paz de Europa?—preguntó el notable estadista encarándose con su auditorio. Sí, hay muchos y muy graves. Los periódicos continentales hablan a menudo de las disputas y diferencias principales que se ciernen sobre la paz de Europa. De aquí el afán del arbitraje, que produjo una demostración tan interesante por las naciones pequeñas, en la última Asamblea de la Liga en Ginebra. Y es que esos países están inquietos por los ruidos sospechosos que perturban de continuo los nervios de Europa.

Lloyd George declaró que cuando se hizo la paz en 1919, se reconoció que habría que hacer ajustes de esta un poco más tarde.

El mayor peligro, dijo, viene de una interpretación demasiado dura de los Tratados, o de no saberse dar un efecto honrado a las cláusulas de los Tratados que imponen obligaciones a las naciones victoriosas.

La fuerza militar de los aliados es hoy más formidable y destructiva que en 1914, y los ejércitos de las potencias derrotadas son hoy más insignificantes que nunca, en comparación con aquellas.

"Si hubiera al presente alguna disputa—agregó el jefe liberal—cuyo arreglo implicase la pérdida de alguna de las ventajas ya logradas por estas naciones en armas, habría un deseo natural por su parte para evitar el arbitraje. Tienen fuerzas abrumadoras a su disposición. Y por esto la existencia de los grandes armamentos es una amenaza para la Liga de las Naciones. Además, siempre tenemos los Balcanes como fuente de perennes ansiedades.

Llevando su atención a Rusia, Lloyd George dijo que cuando ese país emerja de su confusión interna, será el más formidable del mundo, lo cual explica la importancia que tiene atraer a Rusia a la fraternidad de las naciones, aunque admitiéndose que éste se uno de los riesgos de la paz, acaso no tan grande como el dejar ese gran país en las tinieblas.

El exprimer ministro predijo una guerra espantosa por sus proporciones y sus efectos, a menos que las naciones se preparen a buscar justicia y protección del derecho establecido, en vez de recurrir a las armas.

Aludiendo al fracaso de la reciente Conferencia del Desarme, Lloyd George dijo que era una calamidad incalculable para la causa de la paz y de la buena voluntad internacional.

"Si Inglaterra y los Estados Unidos hubiesen dicho: "La guerra entre ambas naciones es tan absurda, que estamos conformes con cualquiera proposición que reduzca los armamentos". ¿qué habría ocurrido entonces?—preguntó Lloyd George. Y ocurrió algo muy diferente: se sustituyó la confianza mutua por los recelos y los orgullos de las tres naciones más grandes del mundo, cuando ninguna de las tres había construído aun buques de guerra dentro de los límites máximos del convenio anteriormente hecho entre ellas.

EL NUEVO MINISTRO CUBANO EN MONTEVIDEO

MONTEVIDEO, Uruguay, octubre 25. (AP) Hoy llegó a esta capital el nuevo ministro de Cuba, Sr. Luis Solano, que sustituirá en el cargo al Sr. Recaredo García.

"PARISINA"

Acabamos de recibir el cuaderno número 14, que corresponde al mes de agosto.

Recomendamos la lectura de este número que por su belleza, constituye un hermoso esfuerzo que ha hecho la casa editora, para corresponder dignamente a la acogida que le ha dispensado la culta sociedad cubana desde la aparición del primer número de "Parisina".

Resumen de este número:

Editorial. Bridge, por Pierre Bellanger. Vida Parisiense, (crónica social). La España de hoy, por C. D. de Battemberg. Anécdotas Parisienses, por E. Gómez Carrillo. Algunas ideas de la moda actual, por Thérése Clemenceau. Una bella residencia parisiense, por Oswaldo Larreta. Una fiesta de las elegancias de la playa y del mar, por Marcy Ducray. Lo que me dijo y no me dijo Pirandello, por Manuel G. Hernández.

Además, este número como los anteriores, viene profusamente ilustrado con bellísimas fotografías y grabados, así como los últimos modelos de las modas femeninas.

Pida hoy mismo su suscripción a "Parisina", a Amargura núm. 11, Teléfono A 9885 o cualquiera de las librerías de la Habana y Almacenes de "El Encanto" y "Fin de Siglo".

Precio de suscripción anual: $5.00.

Ejemplar: 50 centavos.

HOTEL
ALAMAC
Broadway esquina a calle 71, New York
EL HOTEL PREDILECTO DE LOS CUBANOS Y DE LOS HISPANOS EN GENERAL

Es modernísimo, elegante, económico, a prueba de fuego, y está en el corazón de Nueva York cerca de todas partes.

Su "chic hispano" es insuperable e inconfundible.

Y quién no se deleitó con la magnífica Orquesta del Alamac, intérprete de nuestros clásicos danzones?

Los precios del Alamac, al alcance de todos, son los siguientes:

Cuarto sencillo para 1, $4.50. Para 2 personas: $6. Cuarto doble, para 1 o 2, $8. Por mes, $150.

TODOS CON BAÑO Y DUCHA

Departamento de sala, un cuarto y baño y ducha, desde $200 al mes.

Hay también departamentos con 3 o 4 alcobas, además de la sala y con 3 baños, a precios de verano.

Cocina moderna y criolla bajo la experta dirección de un excelente cocinero español.

Intérpretes y sirvientes de habla española.

Atención especial a la clientela hispana.

VA VD. A EUROPA

Diríjase antes a la OPEN ROAD TRAVEL SERVICE, oficinas en el Hotel Alamac; son representantes autorizados de las principales Compañías Navieras. La Open Road Travel Service, le facilita el medio de hacer su viaje cómodo; hacen sus reservaciones en el barco que desean, atienden al vise de sus pasaportes, trasbordo de equipajes, etc., etc. Su larga experiencia y relaciones con las compañías de vapores, hace que la Open Road sea un factor importante al pensar usted viajar. Los precios de pasajes son EXACTAMENTE los que rigen en las Compañías de Vapores, siendo todo el servicio de la OPEN ROAD COMPLETAMENTE GRATIS. Oficinas en Londres y París.

Dirección a:

ANTONIO AGUERO
GERENTE HISPANO
LAZ-MANAGEMENT

¿.....No. 10?

Será el cigarro siempre fresco y lleno de aroma por la forma de estar preparado y envasado.

EL NUMERO UNO DE LOS CIGARROS.
PRONTO A LA VENTA

M.E.C.D. 2016

DIARIO DE LA MARINA

FUNDADO EN 1832.
DIRIGIDO HASTA 1919 POR DON NICOLAS RIVERO Y MUÑIZ
DIRECTOR: JOSE IGNACIO RIVERO Y ALONSO.

Editado por la Compañía DIARIO DE LA MARINA, (S. A.) cuyo programa consiste "en la defensa de los intereses generales y permanentes de la Nación cubana, de los especiales de la colonia española establecida en la misma y de la unión y armonía entre los diversos elementos que conviven en el país".— Art. 1o. de los Estatutos.

Presidente: Conde del Rivero.
Secretario: Manuel Abril y Ochoa. Tesorero: Joaquín Pina.
Administrador: José Sobrino y González.

OFICINAS:
Habana. . . . . Prado, 103.
Nueva York. . . . Broadway at 71 st St.
Madrid. . . . . Ave. de Pi y Margall 11.
París. . . . . . 61 Boulevard Hausmann.

PRECIOS DE SUSCRIPCION

HABANA		PROVINCIAS		EXTRANJERO	
1 mes	$ 1.60	1 mes	$ 1.70	1 año	$21.00
3 id.	4.80	3 id.	5.00	6 meses	11.00
6 id.	9.00	6 id.	9.50	3 id.	6.00
1 año	18.00	1 año	19.00		

SUSCRIPCION DOMINICAL
Sólo para el extranjero
(Países comprendidos en la Unión Postal)
6 meses. . . . . $ 4.20
1 año. . . . . $ 8.40
(Países no comprendidos en la Unión Postal)
6 meses. . . . . $ 5.00
1 año. $10.00
Esta suscripción sólo da derecho al número de los domingos.

TELEFONOS:

Quejas de Suscriptores	M-8404	Repórters	M-1934
Anuncios Económicos	A-3856	Deportes	M-4339
Anuncios Administración	A-5334	Secretaría de la Empresa	M-7714
Anuncios de suscriptores	M-4215	Secretaría de la Dirección	M-9783
Id. id. id.	M-3378	Fotógrafo	M-6844
Redacción	A-0301	Imprenta	M-9665

PASEO DE MARTI 103. APARTADO 1010. CABLE: DIARIO. HABANA
MIEMBRO DECANO EN CUBA DE "THE ASSOCIATED PRESS"

EDITORIALES

EN FAVOR DE LAS INDUSTRIAS CUBANAS

La implantación de los nuevos aranceles, tan justamente celebrada como uno de los grandes éxitos del Gobierno, crea en el país una situación nueva en muchos aspectos, algunos cuyos extremos deben examinarse con cuidado, porque pudieran determinar peligros en lo futuro, si no se prevén y se contrarrestan a tiempo. El DIARIO DE LA MARINA, fiel a su firme empeño de velar por los intereses públicos, procederá al estudio de los mismos, con el celo y el interés de siempre.

Sábese, por ejemplo, que el nuevo arancel ofrece un margen de protección a las industrias, y ya se dice y se comenta con júbilo que, en tal virtud, algunas grandes empresas extranjeras se proponen montar fábricas en Cuba, las cuales vendrán a ser algo así como hijuelas o sucursales de las que poseen en el país donde radican y desde el cual nos venían surtiendo de sus productos. El comentario a estas noticias o versiones es muy favorable, considerándose el hecho, si llega a producirse, como un triunfo de la reforma arancelaria. Se prevé una mayor abundancia de trabajo y, por consiguiente, una mejora positiva. De aquí la favorable impresión a que nos referimos más arriba.

Ddesde luego que el establecimiento de nuevas fábricas en Cuba, destinadas a la elaboración de productos que hoy se reciben del extranjero, representa una mejora digna de aplaudirse; pero si esas fábricas se montan por extranjeros, con capital extranjero, y al extranjero van a parar las ganancias y los dividendos, los motivos de complacencia han de disminuirse en proporción muy considerable.

Hubo un tiempo en que la agricultura y la riqueza territorial estaban en manos cubanas o de españoles arraigados positivamente en Cuba, representando un beneficio efectivo para nuestra economía todas las ganancias obtenidas en ese campo. Esa ventajosísima situación se ha modificado grandemente en contra nuestra. La mayor parte de la industria azucarera y de las mejores tierras cultivables han pasado a manos de empresas radicadas en el exterior y a afuera van a parar las ganancias que rinden, quedándonos sólo el trabajo más rudo y sencillo: el peón retribuído. El capital cubano, que existe en no corta medida, ha buscado empleo cómodo y seguro en negocios de fabricación en las ciudades y en préstamos hipotecarios, huyéndole al trabajo y al riesgo, por causas que no cabe analizar en este momento. La principal fuente de riqueza, la que todos los economistas colocan en primer término, la agricultura, casi se nos ha ido de las manos. Si ahora la industria, la que le sigue en orden de importancia, se nos escapa también, nuestra situación se hará más difícil y precaria cada vez. El problema es grave y merece atención.

Debemos alegrarnos de la protección que el arancel establece a favor de las industrias, y debemos felicitarnos del anuncio de nuevas fábricas, pero el principal interés cubano consiste en la ampliación, engrandecimiento y prosperidad de las industrias ya existentes, y en que las nuevas sean establecidas por nuestros propios capitalistas y hombres de negocios. En Cuba hay capital, capacidad en asuntos financieros y espírtu de empresa suficientes para aprovecharnos de la ventajosa situación creada por la medida gubernamental sobre aranceles, tan patrióticamente inspirada, sólo falta que nuestros hombres de negocios se decidan, y que cuenten con la seguridad del apoyo del Gobierno y de la opinión pública, para que abandonen el temor al riesgo que los domina y se lancen a crear una industria nacional grande, fuerte y diversa, capaz de abastecernos de la mayor parte de los artículos manufacturados que consumimos.

No debemos cifrar nuestra esperanza en trabajar como obreros en las nuevas fábricas, sino que éstas sean cubanas y que en Cuba se queden sus mayores rendimientos. Continuaremos tratando sobre el asunto, que bien lo merece.

TRIUNFA EN FRANCIA LA GESTION POLITICA Y FINANCIERA DE POINCARE

(Por TIBURCIO CASTAÑEDA)

Se creyó, al comenzar en Septiembre la Octava Conferencia de la Liga de Naciones, que se trataría extensamente en ella de la evacuación de las Provincias del Rin por las tropas aliadas, aunque al final del mes de Agosto, como anuncio de que, en efecto, no se interarumpía esa evacuación, se destacaron de esas Provincias 6,000 soldados Aliados.

Nada se trató, empero, en Ginezra, al menos en las sesiones de la Asamblea de esa evacuación; pero ello fué debido a un acuerdo previo de las Naciones Aliadas y Alemania, de dejar para más adelante esa cuestión batallona, que todavía no se hallaba en estado de finiquito o plena madurez y en la que por la misma naturaleza de esa evacuación, a Inglaterra casi se le daba un ardite que la evacuación total se realizase, mientras que Francia tenía que atender a ciertos planes de futuras defensas de la vecindad del Rin que no estaban todavía terminadas.

Y por eso no se habló en sesión pública alguna, en Ginebra, de la evacuación del Rin y especialmente de la fortaleza de Coblenza y la ciudad comercial de Maguncia, faro del descubrimiento de lo imprenta por Guttemberg.

Ahora vuelve a agitarse, terminada esa Octava Asamblea de la Liga, la evacuación de las Provincias Rinianas, por parte de Alemania, claro está, y todos los ojos se vuelven al Mariscal Foch, que es quien ha de decir cuándo y en qué proporción se ha de realizar la salida de las tropas aliadas del territorio alemán.

LA CUESTION DEL PRESUPUESTO FRANCES

Poincaré se presentó el 19 delcorriente ante la Comisión de Hacienda de la Cámara de Diputados, obteniendo que se retirasen nada menos que doce enmiendas que habían sido aprobadas de antemano por la Comisión.

Y con beneplácito de Poincaré y también de los miembros de la Comisión de Presupuestos, pudo anunciar el Presidente de ésta, Monsieur Chappedelaine, que la Ley de Presupuestos se había aprobado con un Superavit de 123 millones de Fran-

En algunas enmiendas, sobre todo en las que el Ministro de la Guerra, Painlavé, al lado de su Jeje, Poincaré, se resistió tenazmente a aceptarlas como la de los fondos para llamar al ejército de reserva al activo, se pudo obtener la victoria por una exigua mayoría; pero afortunadamente ésta se logró, por que ¿qué se hubiese dicho en Inklaterra y sobre todo, en Alemania, si desde ahora se discutía la posibilidad de tener que llamar al ejército activo, las fuerzas de la reserva? ¿No hubiese indicado esto que el Gobierno francés temía un ataque de los socialistas en el interior, o uno del exterior de Alemania, seguramente. Y bien puede asegurarse que nada había que temer, cuando la prudencia excesiva de Poincaré, rechazaba la posibilidad de tener que llamar a las reservas, al ejército activo. También rechazó la Comisión el impuesto considerable sobre la primera transferencia de toda propiedad, y hasta llegó a decir ese Jefe del Gobierno que tendría que presentarse a la Cámara, y pedir la cuestión de confianza, lo cual significaba su salida del Gobierno, en caso de que se aprobase cualquiera de esas dos medidas.

Esa Comisión de Presupuestos suspendió sus sesiones hasta el día 3 de Noviembre, en que se reunirá el Congreso de Diputados, en pleno.

Esa actitud de energía de Poincaré demuestra, bien a las claras, que tiene toda la confianza de la Cámara en su obra de reconstrucción financiera del país.

LOS ESTADOS UNIDOS Y LA INDEPENDENCIA FINANCIERA DE FRANCIA.

Un norte-americano, más o menos discutido, y amigo íntimo y consejero que fué del Presidente Wilson, el Coronel Edward M. House, ha visto bien claro, durante este último verano, que la impopularidad de los Estados Unidos en Francia ha cesado. ¿Por qué cesó? Porque el pueblo francés, bien lejano ya de la bancarrota de que se veía amenazado antes del mes de Julio de 1926, en que Poincaré se hizo cargo de la Presidencia del Consejo de Ministros, ve sin empacho que el Gobierno de los Estados Unidos lo quería atosigar, lo mismo en el pago de la deuda de la Gran Guerra, que en cuanto a consentir que Morgan u otros Banqueros, siguiesen haciendo préstamos en oro a Francia, para poder luchar contra los bajistas del franco.

Y como Francia no ve en los Estados Unidos un enemigo de su Haciendo, trata amigablemente con ellos.

Es más, hoy Francia tiene una posición de mando en las finanzas internacionales, porque libre de las dos sangrías de hombres y dinero, en Marruecos y Siria, irá consolidando cada día más su Hacienda.

Después de haber fijado el valor del franco, estabilizado mirando del Patrón oro, trata Francia de llegar con un Presupuesto bien equilibrado, a las Elecciones Generales de Mayo de 1928, y allí seguramente se verá que el pueblo francés que ha visto bien de cerca en 1924, 1925 y hasta julio de 1926, los peligros del radicalismo, siga el camino de la prudencia tanto en la Política, como en la Hacienda.

EL ESPEJISMO DEL PODER

Al parecer, en 1923, era Francia la Nación dominante en Europa. Su ejército y su flota aérea de guerra excedían de los que tenían las demás Naciones de Europa y hasta puede decirse que eran más numerosos que los de as Naciones de Europa, todas juntas.

Pero como al mismo tiempo Francia había tenido que reconstruir sus Departamentos devastados y sus fábricas destruidas y Alemania no había sino comenzado a pagar las Reparaciones, tenía que emitir Francia nuevos billetes de Banco para afrontar, con ellos, deudas para esas necesidades indispensables de la Nación; y la emisión de billetes de Banco, producía cada vez que se hacía una nueva baja en el valor intrínseco y asomó el peligro de la Bancarrota con la enorme depreciación del billete, y ya casi se decía que el desastre del papel moneda francés iba a rivalizar con el alemán.

Y no venía de ninguna parte auxilio a Francia; al contrario, los Estados Unidos, como si Francia no hubiese dado la vida y la sangre de sus hijos durante tres largos años de la Gran Guerra, sólo pensaron, con gran desacierto que ese era el momento oportuno para recabar de Francia el pago de los préstamos que le hiciera para la defensa.

Hubo una excepción, empero. La casa de Morgan hizo un préstamo a Francia de 100 millones de pesos para que pudiese defender el franco contra las asechanzas de la especulación desalmada y desenfrenada contra Francia; y con ese dinero prestado por Morgan, contuvo la baja del Franco, comprando los que salían a la venta a la baja en Paris, Londres, Holanda y New York.

Entonces Francia creyó que los Estados Unidos le ayudarían; pero sucedió todo lo contrario; porque fué Caillaux a los Estados Unidos, y a éste reemplazó Berenger para tratar sobre el pago de la deuda de la Gran Guerra.

Y entonces se llegó a decir que era preciso un consorcio de Bancos de Inglaterra y de los Estados Unidos para hacer un empréstito considerable a Francia, pero se exigía la condición de ratificar el pago de la deuda de la Gran Guerra, sin aceptar la condición de Francia, de que pagaría a los Estados Unidos mientras Alemania le pagase a ella las Reparaciones.

Y en medio de esta tenebrosa situación, sin salida aparente, llegó al Poder Poincaré e hizo el milagro de reunir a todos los franceses, lo mismo a los más avanzados que a los extra-retrógrados para imponer grandes satrificios a todos y equilibrar el Presupuesto.

Ssto se ha hecho, y se continúa por el camino de los sacrificios, viendo bien claramente que corren pareja el desarrollo de la industria y del comercio y su prosperidad con el saneamiento de la moneda, cuya paridad con el Patrón oro, no puede esperarse sino por el resultado de la unión de todos los franceses en las elecciones de Mayo de 1928.

"LA PRENSA" Y LA INMIGRACION

(Por Eva CANEL)

El gran diario bonaerense "La Prensa", que jamás se distinguió por su españolismo, eleva jaculatorias a los inmigrantes ingleses deseándolos y reclamándolos para la Argentina. No son patrioteros—dice—y en cambio son muy respetuosos con las leyes. A tí te lo digo inglés, entiéndelo tú, español.

No hay duda: el inglés no es patriotero; pero es tan patriota que alguna vez ha puesto a la República Argentina en calzas prietas.

En primer lugar, el inglés no emigra por grupos, ni se lanza como el italiano y el español a lo desconocido.

La única vez que consiguieron llevar del país de Gales al territorio del Neuquen un grupo copioso de familias, tantos fueron los disgustos que los galenses proporcionaron a las autoridades argentinas y al Gobierno, en relación con el ministerio de Relaciones Exteriores, (Estado) que éste optó por repatriarlos en globo corriendo de su cuenta la traslación cómoda y conveniente.

Dichosos galenses, cuánto dieron que hacer! Dejaron hartos a los argentinos.

La inmigración que nada deja que desear es la irlandesa, pero ésta tuvo su época y no ha entrado allí en abundancia ni de golpe; ha ido como la vasca, paulatinamente y por familias; estableciéndose en el campo cuando la ganadería era ingente riqueza de aquel país y todavía el gran castellano don Carlos Casado, hermano del ilustre pintor Casado del Alisal, no había introducido con el trigo la fabulosa riqueza agrícola que hoy cuenta.

Los irlandeses fomentaron Estancias, como los rusos después formaron núcleos de colonias agrícolas y gracias como dejo dicho, al que sembró el primer cereal en la provincia de Santa Fe.

Los rusos se establecieron al sur de la de Buenos Aires pero de colonización inglesa no sabemos, sino de familias sueltas y en su mayoría irlandesas, que atesoran grandes virtudes para ejemplificar.

En cuanto a respetar las leyes, "La Prensa" ha perdido la memoria; el inglés, respeta sus leyes, las de su Patria, pero las de otros pueblos, si por algo o en algo contradicen a las de su nacimiento, por ningún concepto las acatan: se acojen a las suyas, que Inglaterra se encarga de respaldar por medio de su representante y esto lo hacen los ingleses sin gritar, sin descomponerse, sin que nadie los oiga desde la calle.

Un caso elegido entre muchos.

Sabido es que la República Argentina no reconoce en los hombres los derechos nacionales de la sangre; únicamente reconoce los del suelo: es decir, en los animales sí; hace valer los de la sangre durante algunas generaciones: en los racionales ni en la primera.

Pues bien, en un pueblo de la Provincia de Córdoba, llamado Bell-Ville el hijo del comisario de policía mató al hijo de un inglés: el joven muerto había nacido en aquella nación.

Siguió la causa con grandes tropiezos jurídicos porque el matador estaba en libertad y el fallo tardaba con manifiesta lenidad, temiendo quizás las autoridades argentinas que sobreviniese un desagrado internacional toda vez que las protestas inglesas menudeaban por no estar conformes con el texto ni el espíritu de la ley argentina.

Al cabo de dos o tres años, el matador fué absuelto. La defensa propia, las declaraciones amañadas según creía el dolorido padre, habían dejado sin castigo la muerte del amado hijo. Apeló a su gobierno, el Gobierno inglés protestó ante el argentino y éste creyó terminar la cuestión diciendo que la causa había sido sustanciada según el Código nacional que debía respetarse por que muerto y matador eran argentinos.

¡Aquí te quiero ver escopeta! ¿Argentino el hijo de un inglés? Eso jamás. Los descendientes de ingleses naciendo no importaba donde, eran ingleses hasta que no gritaban ¡Basta!

Creo que el trasiego de notas de cancillería duró dos o tres años al cabo de los cuales fué necesario abrir de nuevo la causa, para sustanciarla aceptando la nacionalidad inglesa del muerto.

Dió esto mucho que hablar y los hijos de naciones menos poderosas exclamaban! Si fuésemos nosotros!

Bien es verdad que solo los hijos de ingleses y alemanes, protestarían de que se les conceptuase ciudadanos argentinos.

Otro caso.

Los empleados ingenieros del ferrocarril Central del Uruguay, tienen las oficinas en Peñarol, pueblo cercano a Montevideo. A estos empleados se les dedicaba tren especial diario de ida y vuelta y como es natural charlaban de todo durante el trayecto.

Acababan de abrirse los pliegos de condiciones para hacer el gran puerto de Montevideo. Los ingleses no podían, ni presumir, que no triunfase la propuesta inglesa; pero se equivocaron y se la llevaron los franceses. Aquella tarde se agrió la conversación; los ingleses trataron mal a los uruguayos con sus calificaciones y uno de estos herido en su patriotismo, pues los uruguayos, sin patriotería son verdaderos nacionalistas, le preguntó mal humorado: Pues si así somos; ¿a qué vienen ustedes al Uruguay?

El inglés sin alterarse contestó: "Para gastar nuestra ropa vieja. En Inglaterra no podemos acabarla ¿Qué tal? ¿Es verdad lo que dice "La Prensa" de Buenos Aires?

Son adaptables y respetables con las leyes que no sean de su patria?

Que se deje el gran diario de engañar al mundo.

La República Argentina no necesita guataquear para ser grande.

En sí misma encierra la atracción del emigrante europeo.

PRECAVIDO - - Por TOVAR

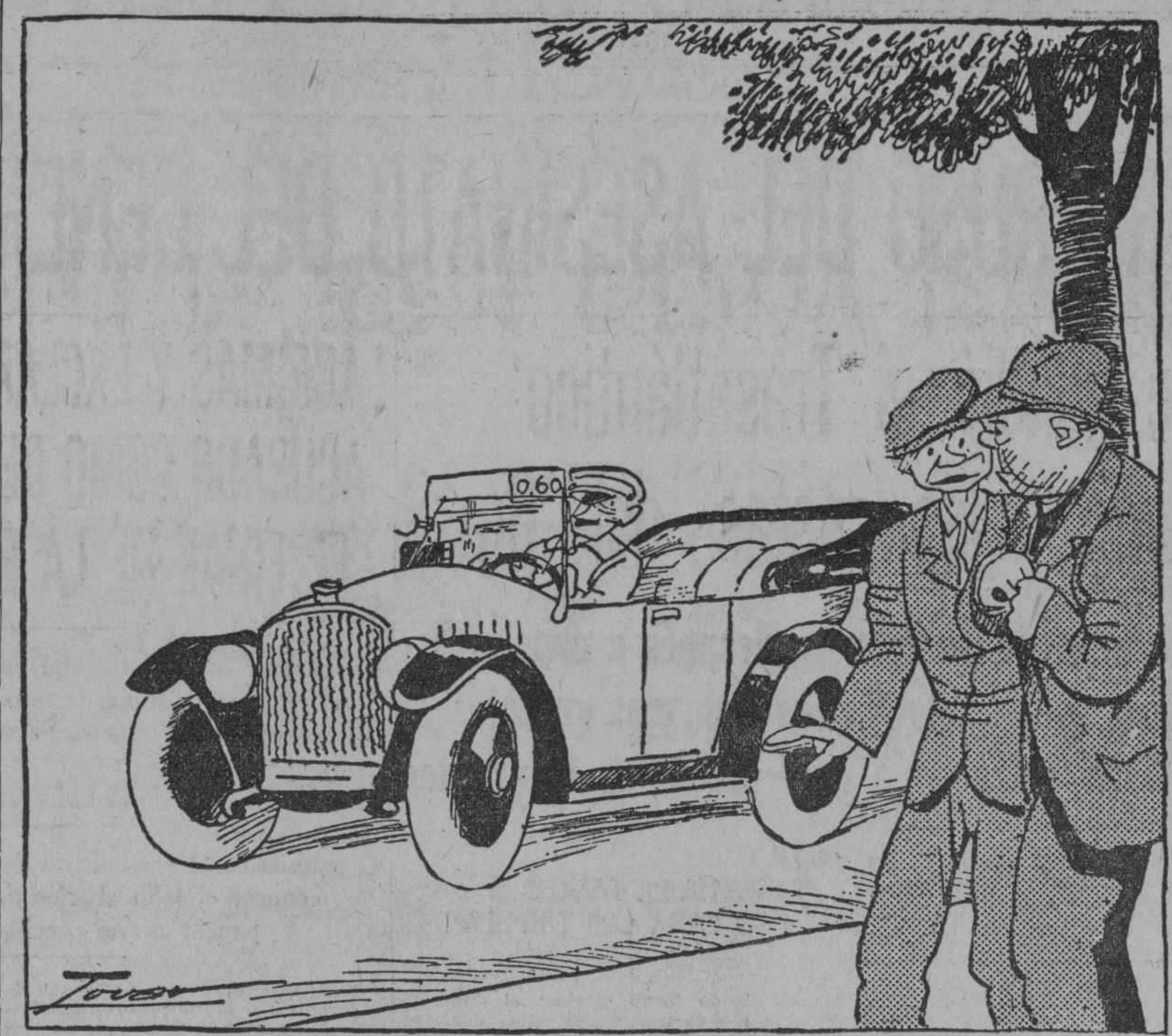

—¿Que te has hecho un ciento de tarjetas? ¿Y para qué quières tú eso?
—"Pa" llevarlas en el bolsillo por si acaso un día, paseando en "taxi", me estrello; no quiero que mi cadáver se quede sin identificar.

(De "La Voz", Madrid)

A TRAVES DE LA VIDA

POR HECTOR DE SAAVEDRA

La señora Herminia P. de Rivera vive en el otro lado de París, en la orilla izquierda del Sena, que tiene su carácter, porque en la gran ciudad, aunque todos disfrutan de la vida, en el lado derecho está el lujo y los americanos, y en el izquierdo los que estudian y trabajan. No quiere decir que en los barrios elegantes de la derecha la gente no haga nada, porque el francés es muy laborioso, aunque calmudo; pero del lado opuesto está el barrio latino, las Universidades, la Escuela Militar, Napoleón y la Torre Eiffel.

Mi excelente y antigua amiga encontró un apartamento de primer piso, bien amueblado y nada caro. Una familia que lo posee se lo dió en arrendamiento sin tiempo determinado, porque deseaban vivir en el campo y se encantaron ante la fortuna de poner sus lindos muebles y bibelots en manos cuidadosas y delicadas. Por lo demás, aquí no es extraño esta clase de negocio que en Cuba es casi imposible. Yo no he pensado nunca alquilar a "Bagatelle", aunque me hubiera convenido dejarla en poder de quien la cuidara; pero he preferido rehusar la buena renta que varias personas me ofrecían antes que entregarla a los niños de la casa, encantadores y prodigios de inteligencia, pero que me hubieran desmochado los árboles, arrancado las plumas de los pavos reales y destartalado los libros. Las personas eran amigas mías, estimadísimas y me hubieran pagado puntualmente; pero el muchacho cubano es indisciplinado, y el padre de una indiferencia enorme aun para lo suyo propio. Es cuestión de idiosincrasia que irá pasando, pero que no quiero que me coja en la travesía.

Pero como iba diciendo, la señora de Rivera está cómodamente instalada y sus dos hijas, Noemi y Lydia, a proximidad de sus profesores. La primera estudia el piano, y Lydia, con el maestro Trabadello, que es una reputación, trabajaba denodadamente.

Y vengamos al almuerzo criollo, porque para comer a la francesa "no hubiera molestado a ustedes"—decía amable y bondadosamente nuestra paisana.

"Nosotros" éramos: Vázquez Bello, Cónsul general de Cuba, delicado, atento y con esa cortesía adquirida en una larga carrera de tratar toda clase de gentes; el señor Federico Beltrán Marces, pintor retratista y cubano por accidente. Digo esto porque nació de padres españoles, en el pueblo de Güira de Melena, que no conoce, y lo trajeron de niño a España, donde ha pasado toda su vida. Es, pues, una gloria española que no debemos disputar, pero es muy amigo de sus compatriotas, le gusta extraordinariamente el aporreado de tasajo y es en extremo simpático por su sencillez y modestia. Le he dicho que Güira de Melena es algo así como el Petit Trianon de María Antonieta.

Un tercer convidado (yo era el rata primero) lo encarnaba bellamente una encantadora señorita colombiana, de nombre Amy Eiber, pianista, cantante y quién sabe cuántas más artes en un alma apasionada. La señora de Rivera y sus dos hijas completaban la "mesa", en la que el sexo femenino tenía la mayoría.

Debía hacer un panegírico del tasajo, el arroz blanco y los huevos fritos a la criolla, que tienen un valor cuya apreciación hay que estimarla a la distancia que nos separa del fogón nacional. Pero no lo hago porque es de mal gusto elogiar la comida y echarle incienso al dueño de la casa por conducto del cocinero. Baste decir que "repetimos" —lo que es anti-protocolar.

Cuando me encontré en un rincón de la sala, después de haber oído una sola canción que nos dió Lydia, como para mostrarnos lo que progresa con su afanoso trabajo en el desenvolvimiento de sus facultades, no pude menos de sentirme el periodista que debe informar a sus lectores y llevé la conversación al terreno confidencial de los proyectos. Por ahora Lydia tiene tres contratos para cantar una vez en París, otra en Bruselas y la tercera en New York. Por mi parte, personalmente, no tiene proyectado nada en definitiva. Irá a la Habana en el invierno, o dará un concierto por su cuenta. Quizás vuelva a cantar una vez más, pero por cuenta de un empresario. Después volverá a Europa, donde tiene ya cartel, y sobre todo donde seguirá estudiando.

Su voz, desde el último concierto en que la oí—recuerdo que una noche en que del teatro salí para tomar el tren de Bruselas—ha adquirido mayor vigor, una sonoridad que los italianos llaman "la voce calda" y el fiato, en la sencilla canción que nos dejó oír, era de una gran finura y delicadeza. En suma: creo que los esfuerzos de nuestra querida y bella compatriota han tenido un buen resultado, y ello es tan plausible como provechoso, porque por donde quiera que aparece todos dicen: "C'est une creole, de l'ile de Cuba, vous avez." Y los criollos "de la isla de Cuba" se sienten envanecidos.

París, 3 de Octubre de 1927.

Lea "La explosión del Maine y la guerra de España con los Estados Unidos" (La Moderna Poesía) $1.25 y se asombrará, como se asombró don Antonio Maura, de los datos desconocidos que contiene.

CARTA SEMANAL DE LONDRES

(Por Andrew Blackmore)

Londres, octubre de 1927.

EL RECORD DE VELOCIDAD MUNDIAL

El 26 de septiembre un hidroplano británico alcanzó la mayor velocidad jamás lograda por una máquina aérea, y ganó la Copa Schneider. La carrera para ganar este trofeo ha dejado de ser tal para cualquier concursante que no represente los recursos todos de su país en cuanto a virilidad e ingeniería. Es ahora una lucha en la que una nación pone contra otra los mejores hombres y las mejores máquinas que puede tener, tras las pruebas más completas. El vencedor de la carrera de este año, el Teniente de aviación Webster, terminó el curso a una velocidad media de 281.49 millas por hora Otro aviador británico el Teniente de aviación Worsley, llegó el segundo a una velocidad de 273.6 millas por hora. Otro inglés, el tercero, cubrió el circuito a 291.1 millas por hora, la mayor velocidad de vuelta a la pista registrada en la carrera, viéndose después obligado a descender. La mayor velocidad de vuelta a la pista alcanzada por la máquina italiana del concurso fué de 266.5 millas por hora; todos los concursantes italianos tuvieron que abandonar sus esfuerzos para terminar la carrera. El detalle notable de ésta es que las máquinas británicas fueron, no solamente más rápidas que las otras sino también las de mayor seguridad. Acabaron dos de las tres y no hubo contratiempo de ninguna clase hasta después de haber dado cinco vueltas a la pista, de las siete que había que dar. Cuando se tiene en cuenta que en el curso había dos revueltas agudas de horquilla, se comprenderá que la máquina vencedora ha tenido que exceder a veces la velocidad 300 millas por hora. Ninguna otra máquina aérea del mundo se ha aproximado jamás a tales velocidades. El prestigio que la victoria da a los constructores británicos de máquinas aéreas y de sus motores es probable que tenga consecuencias sumamente benéficas. Llega en días en los que pudiera haber la impresión en el extranjero de que Inglaterra no estaba manteniendo completamente su primera fama en la aviación. Parecía que otros países estaban ganado victorias aparatosas, mientras que la Gran Bretaña se veía obligada a concentrar su atención en desarrollos menos llamativos, pero no menos importantes. Esta carrera ha demostrado de manera concluyente la calidad superlativa de los hidroplanos, de los motores y de los pilotos británicos. Ha sido, incidentalmente, la primera ocasión en que máquinas y hombres del Real Cuerpo de Aviación, han tomado parte en el concurso de la Copa Schneider

DE LONDRES A CARLISLE SIN PARAR

El mismo día precisamente en que un aviador británico batía todos los records anteriores de velocidad en hidroplano, un maquinista inglés, conduciendo una locomotora, establecía lo que se asegura ser un record mundial de viaje de ferrocarril sin parada. Fué este de Londres a Carlisle distancia de 300 millas, y el tren expreso de Escocia hizo este recorrido en cinco horas y cuarenta y cinco minutos. Mantuvo durante todo el viaje una velocidad media de más de cincuenta y dos millas por hora, y el tren llegó a su destino dos minutos antes del tiempo establecido. Esta hazaña no fué comprendida meramente para producir efecto aparatoso, puesto que la compañía del ferrocarril ha decidido ahora hacer el recorrido de ida y vuelta diariamente en el futuro. Se hizo en interés de la economía de tiempo, así como también en interés del público que viaja. El problema en tal caso consiste, así como con los aeroplanos que cruzan el Atlántico, en transportar combustible suficiente para la distancia. El que las locomotoras británicas puedan ahora hacer un viaje de trescientas millas sin parar, a más de cincuenta millas por hora, prueba que nuestros ingenieros han aprendido a combinar la alta velocidad con el gasto relativamente bajo de combustible.

EL NUEVO BANCO DE INGLATERRA

Desde que terminó la Guerra se han gastado cuarenta millones de libras esterlinas en nuevos edificios en Londres, y se calcula que las obras de construcción en mano en estos momentos, ascienden a otros £60.000.000. Nuevos edificios, y hasta calles enteras, están reemplazando a demarcaciones antiguas y, algunas veces, históricas. Entre todos estos edificios ninguno igualará al que se está erigiendo ahora como nueva residencia del Banco de Inglaterra. Ya han pasado tres años de los ocho que se tardarán en terminar esta gran empresa. El Banco actual está obscurecido por un muro que la rodea. Dentro de unos años se erguirá sobre este muro, sobre la Bolsa, sobre el Palacio del Lord Mayor, y dominará el centro de la Ciudad de Londres y las oficinas principales de la Banca Británica.

Se ha dicho que nuevo Banco de Inglaterra costará cinco millones de libras esterlinas—suma casi igual a la gastada en la reconstrucción de Regent Street. El edificio será el más hermoso del Imperio, probablemente el mejor del mundo, y los peritos dicen que debrá durar mil años. El Banco publicará, de cuando en cuando, boletines acerca del progreso de las obras, pero se guarda el secreto de la estructura interna. Los nuevo subterráneos serán los más fuertes del mundo. Se dice que resistirán bombas y explosivos y que las gigantescas puertas de acero, que pesan muchas toneladas, serán impenetrables a los más potentes aparatos de oxi-acetileno. Invisibles bajo el suelo, por el que pasan diariamente millones de personas, continuan los trabajos para hacer un depósito de caudales inexpugnable. Estará guardado por un intrincado sistema de señales de alarma, y hay pasajes y túneles de inspección a lo largo de los cuales patrullarán, noche y día, guardias armados. El arquitecto de esta obra colosal es Sir Herbert Barker.

SIMPLICIDAD EN RADIO-TELEFONIA

Durante los últimos días de Septiembre se celebró en Londres la Exposición Nacional de Radio. Ninguno de cuantos la hayan visitado ha podido por menos de llevar en el ánimo la impresión del progreso hecho en la manufactura de aparatos receptores. Los receptores que antes tenían seis u ocho reguladores y cuadrantes, han sido reemplazados ahora por otros que funcionan mucho mejor, pero con uno o dos cuadrantes solamente y una llave. Por todas partes podía uno ver aparatos telefónicos más sencillos, equipos mejores y más atractivos que cuestan menos de comprar y de mantener. Los fabricantes parecen haberse dado cuenta al fin de que el público requiere instalaciones receptoras sin complicaciones. Lo que se damandaba eran aparatos que diesen agradable reproducción, y de manejo no solamente fácil, sino que su diseño sea tal que la sustitución de una lámpara o batería gastada vuelva a dejarlos en perfecto funcionamiento, con poca molestia o pericia. Los fabricantes se han aprovechado indudablemente de la experiencia del pasado y se beneficiarán con el aumento de ventas. Lo que más ha sorprendido a todos, excepto a los del gremio, es el número de probables compradores del extranjero. Francia, Italia, Alemania, Austria, la América Latina y los Dominios Británicos han enviado representantes. Se hizo todo lo posible para atender a sus necesidades especiales, puesto que se reconoce que en la exportación de aparatos radiotelefónicos hay gran campo para el fabricante británico. En muchas partes del mundo la radiodifusión está todavía en su infancia y la mayor parte de los instrumentos son importados. En Inglaterra ha alcanzado popularidad extraordinaria y los ingenieros han dado muchísima atención a la fabricación de receptores efecientes. Esto explica por qué han venido a la Exposición tantos visitantes del extranjero. En el futuro será un acontecimiento anual.

ESPONTANEA VINDICACION

Ayer, en una sección de carácter personal, que firma un colaborador del DIARIO DE LA MARINA, se deslizaron conceptos que aplicados de manera general a la raza de color,—intención y propósito que según nos ha manifestado su autor, no tuvo en ningún momento, extremo que sus anteriores y recientes trabajos corroboran,—envuelven una enorme y flagrante injusticia. Dicho trabajo vió la luz porque el Director Literario de este periódico no conoció de dicho escrito, pues de haber sido así en ningún caso hubiera autorizado su publicación ya que se prestaba a interpretaciones contrarias a la manera de pensar, de sentir y de ser de este antiguo órgano de la opinión cubana.

El DIARIO DE LA MARINA, sin caer en la vileza de la adulación, siempre ha tenido los mayores respetos y el mayor aprecio para la raza de color, cuyas virtudes ejemplares, tan numerosas como frecuentemente desconocidas por viejos e injustificados prejuicios, más vivos en otros países que en Cuba, por fortuna, jamás ha vacilado en reconocer. Las convicciones y los sentimientos del DIARIO DE LA MARINA respecto del particular, se remontan muy atrás en el siglo pasado, siendo un elocuente testimonio de ello la estimación recíproca y la amistad que existió desde aquella lejana época entre los señores Don Nicolás Rivero, Don Martín Morúa Delgado y Don Juan Gualberto Gómez, cuya constante y tenaz batalla a favor de la libertad y los derechos de la raza de color durante el régimen colonial no necesitan encarecimiento. Debemos recordar a este respecto, que cuando al cesar el señor Juan Gualberto Gómez en su cargo de Senador, el Congreso le otorgó merecidamente una pensión, el DIARIO DE LA MARINA fué el único periódico que en su sección editorial dedicó un artículo a comentar el hecho con los mayores aplausos, como un tributo a los grandes servicios prestados a Cuba por el insigne patricio. De la misma manera, los trabajos y los empeños culturales del "Club Atenas" de esta capital, han recibido en editoriales especialmente dedicados a comentarlos, los justos elogios que merecían. Finalmente, es un hecho muy reciente y notorio que el DIARIO DE LA MARINA ha abierto sus salones de exposiciones de pintura a los artistas de color, y sus páginas, inclusive las del rotograbado, a la propaganda de sus méritos y sus obras, sin que pudiera traslucirse, en ningún modo, el menor prejuicio de raza, porque en el DIARIO no existen de una manera absoluta.

En lo que toca a la campaña que en el DIARIO DE LA MARINA se ha venido haciendo contra el acaparamiento de tierras por las grandes empresas azucareras latifundiarias, y a la importación de braceros a bajo precio, en trabajos firmados unos por el Dr. Ramiro Guerra, y otros compuestos por otros redactores del periódico, de una manera expresa, constante y tenaz, hemos reiterado la afirmación, en contra, por cierto, del modo de pensar de muchas personas respecto de las llamadas **inmigraciones indeseables,** que no hay por qué considerar el problema racial, sino el problema económico; y el DIARIO DE LA MARINA ha combatido, no la importación de hombres de esta o aquella raza, sino **la importación de braceros contratados a bajo precio,** para eliminar el colono sembrando caña por administración y para depreciar el salario del obrero nativo, sea blanco o negro, que en esto no hemos hecho diferencia en ningún caso. La tesis está repetida un número incontable de veces en nuestros artículos, y el Dr. Guerra citaba, como una prueba incontrovertible de que debía descartarse la cuestión racial, el hecho de que en las colonias tropicales inglesas—Guayana y Trinidad—donde hay abundancia de tierras, y la población negra ha podido defenderse cultivando sus predios para no someterse a los latifundistas, éstos han acudido a la importación de **indostanos** o **indios,** para deprimir los salarios, a tal extremo, que en la Guayana hay más de 125,000 y en Trinidad más de 120.000. Allí se emplea el bracero **indostano** contratado a bajo precio contra el trabajador negro nativo, trinitario o **"guayanés",** como en Cuba se importan el haitiano y el jamaiquino, contra el obrero cubano nativo sea blanco o de color. El DIARIO DE LA MARINA no ha combatido la importación de braceros baratos—sean de la procedencia o de la raza que fueren—por motivos raciales sino, como una gravísima cuestión nacional relacionada con la extensión del latifundio, la desaparición en futuro próximo del colonato y la baja de los salarios del trabajador nativo. Es más, considerando los diversos elementos étnicos que forman el pueblo cubano, nuestra campaña interesa más y beneficiará más, si alcanza algún éxito, a la población de color de Cuba, porque siendo, en virtud de causas históricas cuyos efectos no se han borrado todavía, la que, en términos generales, se halla en más malas condiciones económicas, la supresión de los pequeños colonos, la escasez de tierras y la baja de los salarios, la están afectando y seguirán afectando en lo futuro en primer término y en mayor proporción e intensidad que a los blancos. Nuestros empeños en favor del fomento de la pequeña propiedad a fin de que el cultivador llegue a trabajar tierra propia, y del alza de los salarios del trabajador rural, beneficiarán, antes que a nadie, a la población de color de Cuba, y ciego será quien no lo vea.

En cuanto al concepto que, como raza, tiene de la población de color, el DIARIO DE LA MARINA, comparte y hace suyo el criterio del Dr. Guerra expresado en los siguientes párrafos, tomados de la Introducción al tomo I de su Historia de Cuba, página 57: "El hombre negro ha demostrado en Cuba un notable poder de asimilación intelectual y de adaptación condiciones superiores de vida. Se ha acomodado fácilmente a las costumbres propias de los pueblos civilizados y ha entrado de lleno en la corriente de ideas y de aspiraciones del mundo moderno. Sus esfuerzos se han dirigido no solo a la conquista de sus derechos políticos, sino a asegurarse el bienestar económico mediante el trabajo, y a elevarse intelectual y moralmente por medio de la educación". Recientemente, y con este otro extremo también se halla de absoluto acuerdo el DIARIO DE LA MARINA, comentando en un discurso pronunciado en la primera reunión anual de Superintendentes, Inspectores y Directores de Escuela, la matrícula, la asistencia y la graduación de los niños de color en las Escuelas Públicas, el Dr. Guerra hizo la declaración importantísima, de que, a su juicio, la labor rendida por la niñez de color en las aulas y el empeño que sus padres manifestaban, en general, por la instrucción y educación de sus hijos, aventajando, dado el mayor sacrificio que realizan por su pobreza, a los blancos muchas veces, probaban de una vez para siempre la falsedad de los prejuicios raciales, demostrando que, colocados sobre un pie de verdadera libertad e igualdad de posibilidades, todos los hombres son capaces, considerados colectivamente, de un indefinido desarrollo tanto intelectual como moral.

En efecto, una raza que viviendo durante siglos en las más duras condiciones sociales, en Cuba, aun durante el período de la esclavitud, produce artistas, poetas y publicistas notabilísimos, que se honra con haber dado a la patria a Antonio Maceo, el héroe epónimo de las guerras de Independencia, igual en valor y en genio militar a los más grandes caudillos de América y superior a casi todos en desinterés, espíritu de disciplina y virtudes ciudadanas, raza que en las Escuelas Primarias, en los Institutos, en la Universidad demuestra una capacidad intelectual tan elevada como la de cualquiera otra y un deseo más vivo y una ambición más legítima de abrirse paso por el estudio y el trabajo, y que en el Congreso, en el Gobierno y todas las actividades constructivas del país, colabora ampliamente en todos los empeños nacionales, no puede, sin injusticia y apasionamiento, ser considerada en ningún sentido como inferior.

Esta es la expresión fiel de nuestra manera de pensar y de sentir, y esperamos que al hacerla pública espontáneamente, como un acto de desagravio y de justicia, habrá de desvanecer la mala impresión que hayan podido producir las expresiones a que aludimos al principio.

M.E.C.D. 2016

EL AUSTRALIANO TOM HEENEY VENCIO POR DECISION DE LOS JUECES A JOHNNY RISKO

La Federación Occidental Acordó Jugar la Final del Campeonato el día 6

W. JOHNSON SERA EL MANAGER DEL NEWARK; FIRMARA UN CONTRATO POR DOS AÑOS

TOM HEENEY LE GANO POR DECISION A JOHNNY RISKO

El encuentro fué presenciado por una multitud de dieciocho mil almas que dejaron en taquilla unos setenta y ocho mil pesos. No hubo knockdowns.—Heeney ganó seis rounds y Risko tres

DETROIT, octubre 26. (A.P.)—Tom Heeney, peso completo australiano, ganó la decisión sobre Johnny Risko en un bout de diez rounds celebrado esta noche en el ring del New Olimpic Garden.

La pelea atrajo a una muchedumbre de diez y siete o diez y ocho mil personas, que produjeron unos ingresos de 78 mil dólares.

No hubo knock downs y ninguno de los antagonistas se vió en peligro en ningún momento, ni sufrió castigo duro. Heeney ganó seis de los diez rounds. Risko tres y uno fué tablas.

Después de un primer round sin nada saliente, Risko tomó la ofensiva en el segundo, forzando la pelea. Sacudió al australiano con un hook izquierdo muy duro y después lo paseó por el ring. Risko también llevó la pelea en el tercer round, cambiando golpes al cuerpo a muy corta distancia. Pero en el cuarto Heeney resurgió, desembarcando muy duros golpes a la barba.

El único golpe efectivo de Risko en este round fué un derechazo a la mandíbula, casi al sonar la campana. Heeney siguió anotando puntos en el quinto, ganando este episodio por amplio margen. Risko hizo un esfuerzo brillante en el sexto, pero la mayoría de sus golpes se perdieron junto al cuello de Heeney.

Este volvió a pegar hooks a la barba en el séptimo, mientras el público le aclamaba, pidiendo un k.o. Risko abrió con varios golpes duros al terminar el round, pero de nada le valió. En el octavo Heeney dirigió el ataque al cuerpo, mientras Risko procuraba pegar su hook izquierdo. En este episodio el boxeador de Cleveland luchó desesperadamente, batido por Heeney, hasta que se le doblaron las rodillas.

Los dos pelearon muy juntos, forcejeando de continuo, en el noveno, anotando Heeney la mayoría de los golpes. Risko pretendió conectar firmemente en este último round, pero Heeny pudo hacerlo antes que él, cruzándolo con una terrible derecha a la barba. Al terminar el bout, Risko estaba pegando con las dos manos al cuerpo.

Una mala decisión de los jueces en el bout A. Ruiz-Barbens

El actual campeón europeo del peso pluma perdió con el catalán Barbéns

Oportunamente el servicio cablegráfico de la United Press y Associated Press nos comunicaron el resultado del match boxístico efectuado entre Antonio Ruiz, Campeón de Europa de los plumas y el catalán Barbens. El resultado oficial fué favorable a Ruiz, por decisión de los jueces, pero en "El Debate", de Madrid, de fecha primero del mes actual, encontramos la reseña del combate y por ella nos enteramos que el verdadero vencedor lo fué Barbens, pues aún la decisión de tablas se consideraba injusta para el catalán.

Léase lo que dice el citado periódico madrileño:

Anóche se celebró en Price la revancha Ruiz-Barbéns, combate cumbre de la velada, que iba encuadrada por cuatro combates más que sobre el papel ofrecían algún interés. La entrada, a pesar de los enormísimos precios fijados, fué un lleno, como vulgarmente se dice.

La forma pretendida del campeón europeo y su derrota reciente ante el enemigo de anoche en Barcelona hacía esperar en un buen desquite de Ruiz, y esto como siempre era el interés de la sesión. Si decimos que defraudó, no dimeros nada de más. Sólo un combate, el de Ino-Allben-Said, suministró algo de animación, evidenciando el madrileño sus grandes progresos. También el de Ruiz II-Poveda no tuvo buenas fases, aunque la superioridad de todo momento del campeón de Castilla restó un poco de competencia. Y antes de pasar a los demás combates, dedicaremos unas líneas al último encuentro.

A pesar de las manifestaciones de entusiasmo, no aquél de los buenos tiempos de Ruiz, de sus partidarios, no creemos que pueda satisfacer la victoria que le concedieron los jueces por puntos tras diez asaltos. Ruiz, francamente, no es ni sombra de lo que fué un día; porque no dudamos que el que venció a Hebraud con sólo su acometividad y gran punch anoche habría vencido a Barbéns rotundamente. No quiere decir esto que el catalán sea un boxeador de segunda categoría. Al contrario, con Ciclone y Gironés, forma el trío de "plumas" catalanes mejores de aquella región; pero no tiene tanto punch para colocar con fuerza y poner en peligro a un "encajador" como Ruiz. Sus victorias sobre Quadrini, Bartos, etcétera, le califican como un púgil, sin embargo, muy científico y capaz de poner en un brete a quien sólo sea un pegador.

Ruiz hizo desde el primer momento un combate equivocado, no sabemos si por obcecación o por no responderle las piernas para hacer un combate a distancia, aunque creemos esto. Barbéns sabedor de lo duro del golpe de Ruiz, adoptó en seguida la táctica del cuerpo a cuerpo, y metido en la guardia del contrario, colocó más siempre y si no con gran eficacia, lo suficiente para acumular más puntos a lo largo del combate.

Sólo algunos momentos en que Ruiz supo despegarse colocó, y sabiendo esto, no insistió. Así se desarrolló todo el combate, y no hay que decir que fué abigarrado e insulso hasta más no poder. Pero la culpa fué de Ruiz que no intentaba cambiar la táctica. Se podrá decir que Barbéns no hizo el combate que de él se esperaba; pero lógicamente hay que aceptar que ese es su juego, su sistema. Algunos momentos de decaimiento de Ruiz pudo intentar la media distancia para colocar a placer, y no quiso. Es la tacha que puede ponérsele. En total, por las series numerosas al cuerpo en casi todos los asaltos, la ventaja de Barbéns fué clara.

Ruiz se apuntó tres rounds, cinco Barbéns y dos hubo nulos. El catalán demostró ser mejor en todo instante, en esquive, colocación, y por ello consideramos que aun el match nulo era una injusticia, para aceptar este fallo completamente equivocado. La contundencia de los golpes de Ruiz, en los pocos asaltos favorables, no era tanta como para marchar hacia la victoria.

No es necesario hacer la película del encuentro por su monotonía.

Se puede decir que el primer asalto fué nulo y de tanteo; el segundo y tercero de Barbéns; el cuarto también del catalán; el quinto de Ruiz, con dos buenos crochets de izquierda y una derecha; el sexto, igual; el séptimo de Ruiz; el octavo y el noveno de Barbéns, y el décimo de Ruiz, algo agotado Barbéns.

No le hace ningún provecho este triunfo a Ruiz, francamente.

De lo demás poco podemos decir. Inocencio Pérez dominó a distancia en ocho asaltos al ágil y esquivador, pero pasadito Alí-ben-Said, haciendo un combate muy completo, y al borde del k. o. el argelino en algún momento.

Ruiz pequeño hizo abandonar a Povedano en el cuarto asalto, después de una gran paliza, y Chamorro, en recuperación de su "forma", venció muy justamente en cuatro asaltos a Torres, hombre de golpe duro, pero inferior en todo instante al vencedor, que recibió un golpe bajo en el primer asalto, continuando deportivamente. La puntuación le fué en absoluto favorable. Coque puso k. o. en el preliminar a López en el tercer asalto.

Mike Dundee derrotó por knoc kout técnico al cubano A. Santiago

Dos fuertes golpes pegados con la derecha lo pusieron fuera de combate

CHICAGO, octubre 26.—(A.P.)—Mike Dundee, de Rock Island, se anotó un knock-out técnico sobre Armando Santiago, de Cuba, esta noche.

Dos fuertes golpes de derecha a la quijada, precisamente antes de que sonara la campana, impidió a Santiago terminar el tercer round del bout que era a diez.

Frankie Schoaffer, de Chicago, venció a Pal Moran, de Nueva Orleans, cuando éste no pudo responder a la campana para iniciar el séptimo round, después de recibir duro castigo.

Hoy practica a las dos p. m. el Almendares

El manager del club Almendares, Adolfo Luque, cita por este medio a sus players para las prácticas que han de comenzar a las dos de la tarde de hoy en los terrenos de Almendares Park, pues con muy buen juicio quiere que los Alacranes se encuentren en la mejo rforma a la hora de levantarse las cortinas del Campeonato Nacional que será en la tarde del próximo sábado.

UN BOXEADOR MEJICANO QUE SE LLAMA PILLIN Y ES DE LOS BUENOS PELEADORES

El día 23 de noviembre se enfrentará con el filipino Johnny Dado

NUEVA YORK, Octubre 26. (A.P.)—Blas Pillin Rodríguez, famoso boxeador mexicano de peso mosca, que ha estado combatiendo con éxito en los Estados Unidos durante más de un año, tendrá una gran oportunidad de demostrar su valor como buen ciudadano mexicano, cuando se enfrente con el fly weight filipino Johnny Dado, en un bout a diez rounds que se celebrará en el mismo cartel de la contienda entre Paul Berlembach y Mickey Walker, anunciado para el 23 de Noviembre.

Dado noqueó a González Rubio, campeón mexicano de peso mosca.

Con Verdadero Entusiasmo fué Celebrada la Victoria Roja de la Copa General Machado

Se recordó a Víctor Muñoz poniéndose de pie los comensales a petición de Manolo Rego. — El señor Martín Leiseca en representación del Honorable Presidente de la República hizo uso de la palabra teniendo para el gran "Frangipane" los conceptos más elevados y justos por su labor en la crónica deportiva, la que supo crear y enaltecer

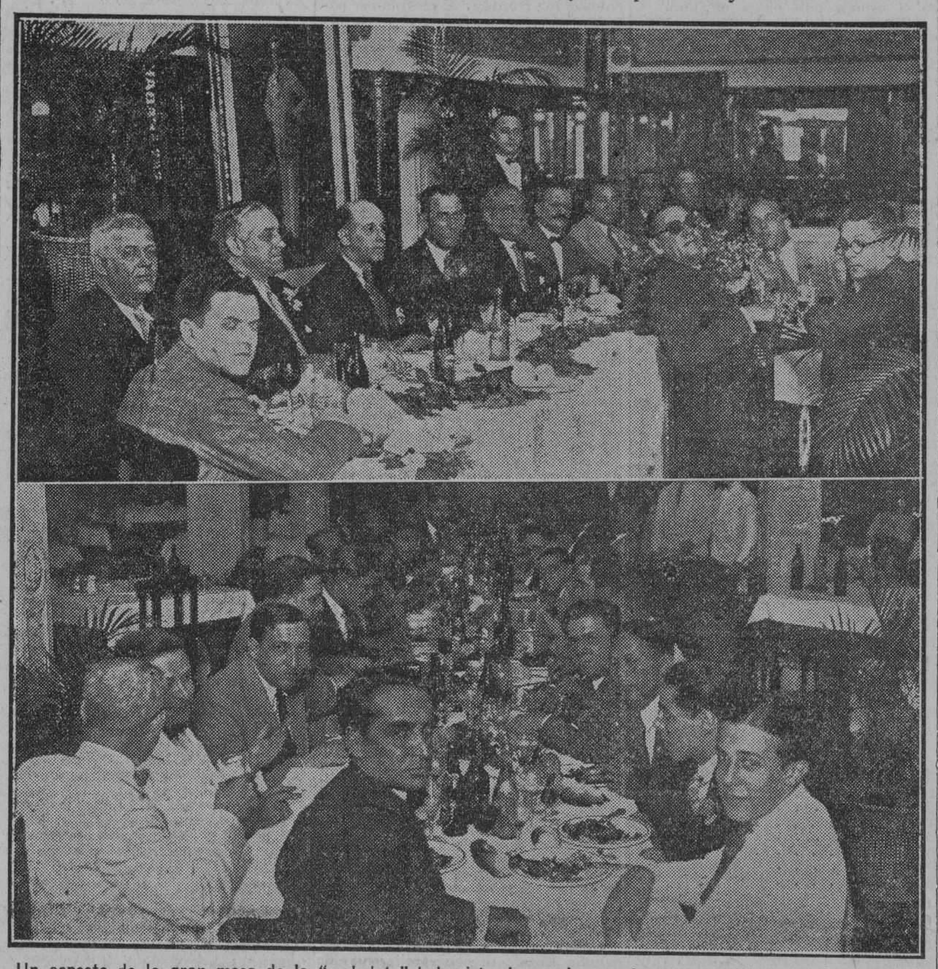

Un aspecto de la gran mesa de la "recholata" habanista de anoche con la que se celebró el triunfo de los Claveles Rojos del Habana, ganadores de la copa General Gerardo Machado. En la parte superior aparece el sector presidencial, o séase el home, más popularmente conocido por la accesoria de Margot Chaleco. En la inferior aparece el outfielding, los jardines, siendo la nota más saliente la forma de "batear" de los comensales y la alegría franca y expontánea que reinó en la fiesta

Se jugará el día 6 la final del Campeonato de futbol de 1927-28

Así lo acordó en su reunión de anoche el Comité de la Federación Occidental

El Comité Directivo de la Federación Occidental celebró anoche su acostumbrada reunión semanal, como lo hace todos los miércoles, y de los asuntos tratados damos cuenta a continuación.

—El Sr. César Rebollo presentó su renuncia como miembro del Comité, pero no le fué aceptada.

—Sobre el match del pasado domingo entre Real Iberia y Centro Gallego, se hizo resaltar el hecho de que el primero en pedir que se suspendiera el encuentro en evitación de una alteración del orden público, lo fué el Capitán de la Policía Sr. Hidalgo. Y en cuanto a los incidentes, de acuerdo con el informe del réferee, se declararon los hechos casuales.

—Se fijó la fecha del 6 de noviembre para celebrar la final del Campeonato entre los Clubs Juventud Asturiana y Fortuna, debiendo comenzar a las dos y media de la tarde, a fin de que si hay empate, quede tiempo suficiente para jugar tiempos extras. Se propuso también celebrar este match el domingo entrante, pero en atención a que el Fortuna no tenía su equipo en condiciones de jugar ese match, se acordó por mayoría de votos señalarlo para el domingo 6.

—Conoció el Comité Directivo la renuncia que hiciera el Comité de Cronistas que venía confeccionando los juegos amistosos, y en consecuencia, el Comité acordó confeccionar el siguiente programa:

Vigo y Baleares, segundo juego de la serie de Promoción.

Iberia y Fortuna.

Juventud e Hispano.

Y nombró Delegado Deportivo al Secretario Sr. Carreño.

—También se acordó celebrar próximamente una Asamblea extraordinaria de Delegados para proponer la reforma de las Bases del Concurso Omega a fin de que se pueda jugar este año conjuntamente con el Campeonato de 1927, siendo vencedor el Club que en la Primera Vuelta de esa justa logre mayor puntuación.

Y no habiendo más asuntos que tratar se dió por terminada la reunión con un chiste muy oportuno del Secretario que hizo reir a todos:

—"Yo no vendré a la reunión del viernes en que se tratará del asunto económico, porque entiendo que no vendrán los Delegados", dijo el Presidente de la Fofa.

—"De todas maneras debe usted venir", arguyó el Vice Presidente.

—"No hombre, no merece la pena que venga desde Marianao. Tengo la seguridad que no han de venir los Delegados. Usted, Ismael, debe si le cuadra, venir a presidir esa reunión", contestó el Presi.

Y ahora viene el chiste.

Se metió en la conversación el señor Carreño, y dijo sentenciosamente:

"Si no viene usted, Mr. Campbell, entonces sí que vienen todos los señores Delegados".

Y hubo risas para rato.

PETER.

LA LIGA GENERAL DE BASE BALL SE REUNE MAÑANA A LAS DIEZ A. M.

Ayer a las cinco de la tarde tuvo junta la liga general de base ball bajo la presidencia del doctor López del Valle, no llegándose a terminar todo lo relativo al campeonato nacional debido a la falta de tiempo, pero mañana viernes se vuelve a reunir la liga para tomar los últimos acuerdos, siendo la hora indicada para la junta las diez de la mañana y en el mismo local de la Secretaría de Sanidad.

FALLECIO THOMAS T. BROWN QUE FUE MANAGER DE LOS SENADORES HACE 30 AÑOS

WASHINGTON, octubre 26.—(AP)—Thomas T. Brown, manager del Washington Senadores hace treinta años, y un jugador de cátbre cuando los magnates beisboleros del día comenzaban a trabajar, falleció hoy aquí de tuberculosis, a los 67 años de edad.

Miembro del grupo de jugadores que hizo la excursión Spalding por el mundo, Brown, que se hizo famoso por su habilidad para robar bases, jugó a fines del siglo pasado con varios Clubs, entre ellos el Louisville, el Boston y el Pittsburgh. Sus últimos días como player fueron con el Washington, cuyo center field jugó en 1896.

Más tarde fué nombrado Umpire en la Liga del Estado de Nueva York, permaneciendo en el puesto hasta que se dedicó a los negocios.

EN NEWARK SE CONSTRUIRA UNA ARENA QUE COSTARA DOS MILLONES DE PESOS

NEWARK, Estado de Nueva Jersey, octubre 26 (AP)—La Newark Garden Corporation ha firmado un contrato con E. M. Waldron para la construcción de una Arena en la esquina de las calles Ogden y Rector, la que costará dos millones de pesos y tendrá capacidad para once mil personas.

El Presidente de la Newark Garden es John W. Allen, director de la Corporación del Madison Square Garden

El club Habana y todos los más significados elementos rojos de nuestro histórico base ball, celebraron anoche con un gran banquete, según habíamos anunciado, su hermoso y reciente triunfo en la serie por la copa General Gerardo Machado. Una amplísima mesa en el hotel Saratoga sirvió de "campo de operaciones" a un crecidísimo número de comensales, todos dispuestos a celebrar con la más sana camaradería la victoria espectacular de los Claveles Rojos de Mike González.

Ya dadas las nueve comenzaron a "desenvolverse" los platos a lo largo de la mesa, y los entusiastas beisboleros a batear sobre la línea de 300. En la presidencia aparecía el señor Martín Leiseca en representación del Honorable Presidente de la República, generoso donador del trofeo, teniendo a su izquierda al señor José Emilio Obregón, hijo político del General Machado y un sportsman cien por cien. Al manager del Habana, Miguel Angel González, Alberto Ruiz en representación de Adolfo Luque, a nuestro compañero en las lides deportivas Llillo Jiménez. A su derecha al conocido promotor de base ball señor Abel linares, a Isauro Cano, asociado al Linares en Almendares Park, en representación del Gobernador de la Provincia de la Habana, al señor Betancourt, a Manolo Cueto, el Hombre Diablo que dió el penúltimo tablazo de la ganancia roja.

Y formando a lo largo de la mesa, ya fuera del territorio de la cabecera donde se encontraban las personas que acabamos de citar, se hallaban los siguientes fanáticos del Emperador de los Sports que habían acudido a patentizar sus simpatías, no importándoles ya el color de su bandera, al manager rojo Mike González y a los aguerridos componentes de su team victorioso.

Jesús Ceballos, Tomás Fraga, Armando Betancourt, Angel Chávez, Raoul Villegas, Raúl Atán, Roberto Tovar, Administrador de "La Prensa"; Roque García, E. R. Villamil, cronista de sport de "La Prensa"; Fray E. Torras, Víctor Bilbao, Director de "La Prnesa"; Joe Massaguer, redactor de "El Mundo"; Raúl Alvarez y Portocarrero, autor de las dos primeras lechadas propinadas este año a los azules del Almendares; Charles Smith, Joseíto Olivares y Judson Wilson, la trilogía de los double plays fantásticos; Manuel García, Luis Olivares, Alejandro Oms, "El Caballero Oms", que es una garantía en el territorio, en el que se hizo grande entre los grandes, aquel gran player almendarista Heliodoro Hidalgo, el estupendo "Jabuco"; Salustiano Farrés y Gonzalo Valdés.

Oscar Lewis, el pitcher panameño; Julio Rojo, el pimentoso catcher y gran coacher que ha sido el primero que este año ha sido enviado a la ducha por Valentín González; Oscar Estrada, el otufielder que gusta tanto de los ponches en los comienzos de la temporada; doctor Rogelio V. Jorge, Horacio Alonso, el Delegado del Club Habana, quien para no verlo todo negro prescindió por primera vez de sus históricos espejuelos negros; Alberto Néstor Coronado y Pinzón, de "El País"; Julio Franquiz, uno de los muchos Franquiz que saben llevar scores; Antonio Egüez Cruz; Pedro Marco de Sengleruf; "Pepe" Serna; José Manuel Delgado, Horacio Roqueta, de "El Mundo"; José Manuel Delgado, Alfredo Suárez, el insumergible; Ignacio Hernández, el popular "Perico", la mascota del Habana; Manolo Rego, el más almendarista de todos los parciales del team azul; Rafael Echemendía, Desiderio, Colina, Luis Navarro; Ricardo Torres, Aurelio Betancourt, Guillermo Pí, Jefe de la Sección de Spotr de DIARIO DE LA MARINA, y Pedro Fernández Alonso, ("Peter").

Llegado el momento de decir algo, porque ya había dicho bastante el fanático habanista cariñosamente conocido por "El Loco", pues desde el comienzo estaba dando vivas becerriles a todo el mundo, siendo para el General Machado y para Mike González los más extentóreos y continuados. Pues si, el primero en hacer uso de la palabra fué Pedro Marco, ex-compañero en la crónica deportiva, quien obtuvo un gran éxito de oratoria greco-romana, pues nos habló de lo que habían realizado esos dos grandes pueblos en remotas edades—Grecia y Roma—en beneficio del mejoramiento físico de la raza humana con sus prácticas de los deportes. Tuvo muy sentidos y justos elogios para Miguel Angel González y Adolfo Luque, ambos guiados por los más nobles empeños en el desarrollo de nuestro sport nacional. Fué muy aplaudido el señor Marco.

Manolo Rego, el insumergible "Pepillito", uno de los amigos más nobles, desinteresado y verdaderamente cariñoso que tuviera el gran Víctor Muñoz, pidió un instante de recogimiento en recuerdo del padre de la crónica deportiva y uno de los periodistas más grandes que ha producido Cuba, del inolvidable Vic. Todos los comensales se pusieron de pie y se guardó por un momento respetuoso silencio.

Al rogársele al señor Martín Leiseca que hiciera uso de la palabra accedió gustoso, aunque él no esperaba tal honor, según manifestó, pero acto seguido nos deleitó con una brillantísima oración, plena de bellas imágenes, rebosante de amor patrio, de sincero afecto y admiración por nuestro ilustre presidente, que sabe estar en todas partes atento, celoso como nadie, en defensa de los más legítimos intereses de la nación cubana.

El señor Leiseca de quien primero habló fué de Víctor Muñoz, recordando la labor realizada por nuestro inolvidable "Frangipane" que supo crear el espíritu deportivo realzando las virtudes del fanático, elevando el amor, el culto, por el base ball que es el deporte de los cubanos a través de los tiempos, no importa las vicisitudes que pase, siempre transitorias, para surgir más brillante y poderoso que nunca en el alma nacional.

Dijo del General Machado que había ofrecido la copa para despertar un mayor interés en la contienda beisbolera, para hacer un nexo más fuerte y acabado, de amor y entusiasmo, entre almendaristas y habanistas al rendir en la noble contienda del sport sus mejores esfuerzos, contribuyendo así a la cultura física y moral de su pueblo a quien demostraba amar cada vez más. Muy aplaudido, delirantemente aplaudido fué el dignísimo representante que tuvo anoche el General Machado en la fiesta fraternal donde se celebró sin tasa el gran triunfo del club Habana. Serían muy cerca de las once de la noche cuando llegó el momento de recoger los bates, de quitarse las cortinas rojas y de marcharse cada mochuelo a su olivo.

Guillermo Pí.

Walter Johnson dijo por el radio que ha aceptado 'manichear'

Y aunque no ha dicho nombre de Club, se supone sea el de Newark

WASHINGTON, octubre 26.—(AP)—Walter Johnson, pitcher veterano del Washington, anunció esta noche por radio que ha decidido aceptar un puesto de Manager en la Liga Internacional, y que se dedicará con placer a esta nueva actividad en las Ligas Menores.

Aunque Johnson no mencionó que Club dirigirá, se cree que se trate del Newark, cuya dirección le ofreció su nuevo dueño, Paul Block.

Hablando en obsequio del Boy's Club de Washington, Johnson dijo que tiene varias ofertas, de ambas Ligas, pero que el Newark es el único Club con el que ha tenido negociaciones formales. El célebre lanzador agregó que su único sentimiento es tener que abandonar ahora Washington, la ciudad en que siempre vivió y jugó.

Aunque no se sabe las condiciones que Johnson haya ofrecido a Block, se supone que sea un contrato por dos años. Además de dirigir el team, se sabe que Johnson puede pitchear en algunos desafíos, ya que cree que todavía tiene en el brazo unas cuantas victorias, y que debe aprovecharlas.

WASHINGTON, octubre 26. (UP) Walter Johnson ha resuelto firmar un contrato de dos años como player-manager del Club Newark, de la Liga Internacional, según nos ha manifestado después de una conferencia con Paul Block, propietario de los Osos.

Johnson firmará el contrato tan pronto el Newark obtenga waivers de los demás clubs, que solicitan sus servicios. Se propone reconstruir el club, aunque todavía no tiene planes concretos.

AYER COMENZO EN LIMA EL CONGRESO SURAMERICANO DE FUTBOL ASOCIACION

LIMA, octubre 26 (AP)—En el salón de actos e la Municipalidad se inaugurará esta noche el Congreso Sudamericano de Foot-Ball

La delegación uruguaya entregó ayer a la peruana la copa América para que ésta la haga llegar a manos del equipo vencedor del campeonato.

PERDIO CAPABLANCA A LOS 31 MOVIMIENTOS CON ALEKHINE

EL CAMPEON ABRIO CON EL PEON DE LA DAMA Y EL RUSO LE CONTESTO CON UNA DEFENSA ORTODOXA

BUENOS AIRES, octubre 26.—(A. P.)—La vigésima primera partida del campeonato mundial de ajedrez comenzó esta noche, a las siete. El maestro cubano, llevando las blancas, abrió con el peón de la Dama, contestando Alekhine con una defensa ortodoxa.

Uno de los espectadores es el ex presidente de Chile, Arturo Alessandri, quien se encuentra en Buenos Aires.

La partida se desenvolvió muy equilibrada, sin ventaja por ninguna de las dos partes, en las primeras jugadas. Posteriormente Alekhine obtuvo varias ventajas que cambiaron en tal forma la situación del tablero, que en el trigésimo segundo movimiento Capablanca se rindió, causando gran sorpresa, pues a pesar de la posición superior del maestro ruso, no se creía que el campeón mundial tuviese que capitular.

Con su victoria de esta noche Alekhine tiene ganadas cuatro partidas, faltándole solamente dos para ganar el torneo y con éste el título de Campeón Mundial. Capablanca, solamente tiene dos victorias. Las tablas son quince.

L vigésima segunda partida será jugada el jueves por la noche.

BUENOS AIRES, octubre 26.—(U. P.)—Alejandro Alekhine ha ganado en la partida vigésima primera del match contra Capablanca, después de cuatro horas y media de juego. Alekhine jugó de modo ortodoxo hasta el movimiento 20, en que cambió la táctica y mejoró la posición. Los movimientos finales los jugó Capablanca displicentemente.

No le ha agradado a Paulino el que Scott pelee contra Hansen

Cuando Sharkey se negó a pelear con Uzcudun la Comisión no actuó

NUEVA YORK, octubre 26.—(UP)—Paulino Uzcudun pudo venir hoy desde Summit, en Nueva Jersey, a esta ciudad, para entrevistarse con su manager Al Mayer.

El vasco no se hallaba de buen humor después de haberse acordado ayer que antes de celebrarse el match concertado con Scott, debía el campeón inglés pelear contra el alemán Hansen para demostrar su derecho al match con Paulino. Se recordará a este respecto que la comisión se abstuvo de actuar cuando Sharkey se negó a pelear contra Paulino el 18 de noviembre, de acuerdo con un contrato que se había firmado. Lejos de eso la comisión permitió a Sharkey firmar con Heeney para pelear en esa misma fecha.

El formidable atleta español nos ha dicho: "Me gustaría vérmelas con Sharkey y con Scott la misma noche. Al inglés en el semi-final y a Sharkey en el estelar. Sería una hermosa labor".

A PESAR DE TODO DICE EL EX-CAMPEON JACK DEMPSEY QUE ARREGLARA CON FLYNN

Opina el Ciclón del Lago Salado que Scott es un gran heavyweight

EL PASO, Estado de Texas, octubre 26.—(AP)—Aunque reiterando que no ha tenido ninguna dificultad con su nuevo manager, Jack Dempsey dió a entender hoy aquí que tiene que arreglar ciertos asuntos con Leo P. Flynn, si éste ha de seguir administrando sus asuntos.

—Flynn, como todos los managers, quiere mucho dinero, y cuando uno no lo gana, no hay medio de dar todo lo que se pide. .—dijo Dempsey.

Comentando las perspectivas de peleas en Londres, Jack dijo que no hay dinero que ganar por allá. Cree que Phil Scott, ahora en los Estados Unidos y ya matcheado con Paulino Uzcudun, es el mejor de los heavies Ingleses, lo que no impide que muchos heavies americanos puedan pelearle perfectamente.

Dempsey terminó diciendo que su porvenir en el ring depende de Tex Rickard. El ex-campeón está aquí de paso para Nueva York.

Están empatados los Rojos y Azules en la justa basketbolística

El five Blanco ocupa el "tercer puesto" en la contienda de los juveniles de la "Y"

Los Juveniles no descansan en sus campeonatos que bajo los auspicios del señor Bermúdez, Director del Departamento Juvenil, se vienen celebrando en el "Y".

El lunes se celebró el segundo juego entre los Teams Blanco y Azul capitaneados por Joaquín Sarría y Jorge Valverde respectivamente. Los Blancos ocupan la vanguardia pues todavía no han podido saborear el néctar de la victoria.

El juego fué muy lucido y el público que lo presenció salió muy entusiasmado por la buena demostración de los juveniles que según parece están demostrando cada día sus adelantos en el juego.

El match comenzó por grandes pases de los Azules que desconcertaron al principio a los Blancos por la rapidez de éstos, pero una reacción de los Blancos hizo que quedara el primer half muy reñido.

Comenzó el segundo tiempo con canastas de Naves y Valverde que pusieron el score a favor de los Azules pero volvieron otra vez los Azules a la carga y por sucesivos pases de Naves a Valverde a Ruiz provocaron dos canastas de este último y de aquí vino la desmoralización del Team Blanco terminando el tiempo con score de 22x10.

Los distinguidos en este juego fueron por el team Blanco: Sarría, Machado, Bolaños, Aguilar más conocido por Chaparra y por el Azul el Gordita Valverde y el insustituible Naves que con Ruiz y el ya mencionado Valverde hacen una gran pareja.

A continuación presentamos el estado del Campeonato.

	J	G	P
Rojo	4	3	1
Azules	4	3	1
Blanco	4	0	4

Un viejo score que hace historia en el base ball local

La tercera victoria del Club Habana sobre el Detroit en la serie de 1910

Deseosos de vengar la lechada que habían propinado el día antes a los pobres almendaristas, los Claveles Rojos del Club Habana se lanzaron al terreno el día 28 de noviembre de 1910 en las mejores condiciones posibles, logrando vencer a los Tigres del Detroit con score de tres carreras por cero.

Un oportuno rally hecho en el cuarto inning, mientras el pitcher L. González permitía cinco hits, hizo posible esa gran victoria de los Habanistas, que era la tercera que conquistaban en la serie. El oportunísimo batting de González y Carlos Morán contribuyó en mucho a ese triunfo, en tanto que el trabajo de Lloyd, Johnson y Parpetti hizo fracasar muchas acometidas de los Tigres.

González pitcheó ese día brillantemente. O'Leary fué el único que logró verle bien la bola, pues le conectó par de hits en cuatro viajes que hizo al plate. Además recibió una base por bolas. Los otros tres se lo dieron San Crawford, Jones y McYntre. Ty Cobb se quedó en blanco.

Véase a continuación el score de ese memorable juego, noveno de la serie Detroit-Habana - Almendares, que se efectuó en los terrenos del antiguo Almendares Park, en la época de oro de nuestro baseball profesional.

DETROIT

	V.	C.	H.	O.	A.	E.
Schaeffer, 2b.	4	0	0	5	1	1
O'Leary, ss.	4	0	2	2	3	1
Cobb, rf.	3	0	0	1	0	0
Crawford, cf.	4	0	1	3	1	0
Moriarty, 3b.	3	0	0	0	2	0
T. Jones, 1b.	3	0	1	9	1	0
McIntre. lr.	3	0	1	1	0	0
Casey, c.	3	z	0	3	1	0
Willetts, p.	3	0	0	0	5	0
Totales	30	0	5	24	14	2

HABANA

	V.	C.	H.	O.	A.	E.
C. Morán, 3b.	4	1	3	0	0	0
P. Hill, lf.	4	0	0	3	1	0
Johnson, 2b.	3	0	1	4	4	0
Lloyd, ss.	4	0	2	1	3	0
Hernández, cf.	4	0	0	4	0	0
Parpeti, 1b.	4	1	2	13	0	0
Petway, c.	2	0	1	2	2	0
Padrón, cf.	4	0	0	0	1	0
L. González, p.	3	1	1	0	3	0
Totales	32	3	10	27	14	0

Anotación por entradas:

Detroit	000	000	000—0
Habana	000	300	00x—3

SUMARIO

Two bagger: L. González. Stolen bases: Moriarty. Sacrifice hits: Petway 2. Left on bases: Detroit 5; Habana 8. Struck outs: por Willetts 1; por González 1. Dead balls: por Willets 1, a Johnson. Bases por bolas: por Willetts 1; por González 2. Tiempo: 1 hora 40 minutos. Umpires: Billy Evans y E. Gutiérrez. Scorer: Conejo.

Liga intersocial de Amateurs de Cuba

Se cita por este medio a los señores directivos de esta Liga así como a los señores delegados de los clubs inscriptos en la misma para la junta directiva ordinaria que tendrá lugar esta noche a las 8 y media en el local social del club San Carlos.

Edulfo Ruiz, Secretario.

M.E.C.D. 2016

EL DOMINGO SERA LA GRAN FIESTA HOMENAJE AL PUGIL "LALO" DOMINGUEZ

Cinco Buenos Juegos de Base Ball se Efectuarán el Próximo día 30 en Ferroviario y Víbora Park

NOTAS DEL DIAMANTE

¿Dónde jugará George Sisler en 1928? Se asegura que el famoso inicialista dejará de vestir el uniforme de los Browns.—Mc Neely cambiado por el pitcher Gaston.—Earl Sheely a la liga del Pacífico.—Numerosos cambios de jugadores.—Lo que hacen en las escuelas americanas para entusiasmar a los niños.

(Por PEDRO GALIANA)

¿En qué team jugará George Sisler en 1928? He aquí una pregunta que se va haciendo tan popular como la que envuelve a Kiki Cuyler, y que, será resuelta con toda seguridad en la reunión que celebrarán los magnates del baseball en el próximo mes de diciembre.

El anuncio de que Sisler será cambiado a otra novena, es algo que se rumora todos los años cada vez que finaliza una campaña basebolera. Este año no ha sido una excepción; pero, después que Phil Ball, propietario de los St. Luis Browns, declaró a principios de septiembre que solo tres "Browns" estaban asegurado para 1928 y que George Sisler no estaba entre ellos, tenemos que aceptar cual quier teoría que se presente, en la cual aparezca el famoso inicalista cambiado a otro team de la Liga Americana.

Satisfecho del trabajo que rindió en las últimas semanas el novato Guy Sturdy, adquirido del club Tulsa de la Western League, Phil Ball ha decidido poner en el mercado a su estrella de otros años, en la esperanza de adquirir en cambio algunos infielders de categoría que transformen por completo el mediocre cuadro que actualmente tiene la novena.

Tres clubs, Chicago, Washington y Filadelfia, parecen dispuestos a entrar en negociaciones para adquirir a George Sisler. De los tres, es el Chicago el que ha hecho mejor proposición, creyéndose por muchos que durante el meeting de la Liga Americana, en diciembre, el asunto quedará resuelto definitivamente, pasando Sisler a los White Sox cambiado por el pitcher Ted Blankenship y el infielder Aaron Ward.

En Washington ofrecen al veterano Joe Judge y a uno de sus outfielders, y el Filadelfia pone en la transacción a Walter French, a Eddie Rommel o al veterano Chick Galloway.

En Detroit también están un tanto desesperados por adquirir a Sisler, cuya entrada en el line up reforzaría enormemente el hitting del club y colocaría al infield en posición envidiable, pero se dice que Moriarty solo ha ofrecido a Manusch y Warner y esto no ha satisfecho el apetito del viejo Ball, que busca un pan grande por su famoso jugador.

El que estas líneas escribe, es de opinión que los Atléticos jamás entrarán en relaciones con los Browns sobre todo, a base de George Sisler. Connie Mack ha tenido una experiencia muy amarga con los casos de Eddie Collins, Zach Wheat, Babe Doll Jacobson y el mismo Ty Cobb para meterse en camisas de once varas con Sisler, que, después de la operación que sufrió en 1924, no ha vuelto a recuperar su esplendor como jugador de categoría.

George es una gran primera base, rápido corriendo y muy natural en su hitting, pero personas que le han visto actuar en estos dos últimos años, me dicen que ha decaído mucho en el fielding, al extremo de que deja pasar como hits muchos batazos que antes resultaban outs fáciles.

Puesto en esta situación, es difícil creer que un hombre como Connie Mack se desprenda de Walter French, que solo lleva tres años en las mayores y siempre ha bateado trescientos o de un pitcher como Eddie Rommel que en estas últimas temporadas ha sido la confianza del team.

Clark Griffith, propietario de los Senadores de Washington, acaba de anunciar en esa ciudad que Earl Mc Neely, joven outfielder y Richard Coffman, recluta derecho del box, han sido cambiados al St. Luis Brons por Milton Gaston, único pitcher de los Browns que pudo vencer a los Yankees en la pasada temporada.

Gaston pitcheó este año brillantemente, siendo uno de los mejores auxiliares de Dan Howley. Comenzó su carrera en las Mayores con los Yankees en 1924, habiendo pasado al St. Luis al año siguiente junto con Joe "Bullet" Bush y Joe Giard, en el cambio que convirtió a Urban Shocker en lanzador estrella del New York.

McNeely, a su vez, fué comprado por los Senadores al club Sacramento de la Costa del Pacífico en 1924 por un precio de $50.000.00. Ese año brilló a gran altura en la serie mundial contra los Gigantes, contribuyendo con un single a la realización de la carrera que dió el triunfo a los Senadores en el séptimo juego de la serie.

Coffman tiene solamente veinte años de edad. Fué contratado este año por los Senadores, después de pitchear con gran éxito en el club Chattanooga de la Liga del Sur.

Al ganar el campeonato de la Liga Americana con 110 victorias y 44 derrotas, los Yankees han hecho su entrada triunfal en la elite del base ball. Los records demuestran que el team de Huggins es el quinto en la historia moderna del baseball que finaliza una temporada con un average de victorias superior a .700 puntos.

"Lefty" Sullivan, ex-lanzador de los White Sox, ha recibido una oferta de los New York Yankees, y todo parece indicar que la aceptará, reportando al campo de entrenamiento de los champions del mundo en la próxima primavera. Sullivan es conocido como el mejor lanzador de las ligas semi-profesionales de los Estados Unidos y se asegura que de recibir un buen chance con los Yankees resultará un pitcher efectivo en 1928. Su salida del Chicago se debió a su manifiesta debilidad en fildear las "planchas", pero ya ha eliminado dicha falta.

Earl Sheely, primera base del Chicago Americano desde la season de 1921, se encontrará nuevamente en la Costa del Pacífico en la próxima temporada, posiblemente en el club Sacramento. El célebre inicialista ha recibido su release incondicional de manos de los White Sox y se dice que pronto firmará con el Sacramento para actuar de capitán y primera base del club.

Paul Warner, de los Piratas, es el primer zurdo que gana el champion bate de la Liga Nacional desde 1919, año en que Eddie Roush fué coronado como líder.

Roger Honrsby fué culpable de este asunto en los últimos años, al ganar seis veces seguidas los honores del hitting. Bubles Hargrave, de los Reds de Cincinnati, agregó una season más a favor de los bateadores derechos al ganar el champion bat en 1926.

"Babe" Ganzel, outfielder adquirido por los Senadores cuando finalizaba la temporada, ha hecho muy buena impresión a los fanáticos de Washington. Los averages finales de ese circuito demuestran que Ganzel alcanzó un batting de .412 en los 23 desafíos en que trabajó. El muchacho jugará el año que viene el center field en sustitución de Tris Speaker.

Kiki Cuyler, outfielder de los Piratas, que constituye actualmente el tema de todas las conversaciones basseboleras, acaba de llegar a su casa después de dos semanas de descanso en Pittsburg, declarando a un grupo de amigos que espera ser cambiado a otro club durante el invierno. Cuando alguien le preguntó donde prefería jugar, Cuyler dijo que en un club donde pudiera actuar con regularidad. También declaró que jamás abandonará el center field mientras juegue a la pelota.

Los Senadores acaban de anunciar el paso del infielder Emory Rigney, obtenido del Boston Red Sox por Buddy Myer, al club Birmigham de la Liga del Sur. Rigney va a ese club como pago a los servicios del outfielder Ganzel, que ha resultado una maravilla.

Dicen en St. Luis que los pitchers Vic Keen y Bob Mc Graw acompañados del outfielder Danny Clarke, serán enviados al club Syracuse de la Liga Internacional, cambiados por el pitcher Sylvester Johnson que pitcheó admirablemente durante la season de 1927. En uno de sus juegos contra el Buffalo dejó a la novena en cero hits, cero carreras.

En los colegios de los Estados Unidos, para entusiasmar a los muchachos en los estudios han decidido regalar a los más aplicados en las clases pelotas de baseball, (admitasenos la frase), firmadas por Babe Ruth y Lou Gehrig, las dos grandes estrellas del New Americano. Con esto esperan conseguir que los "fiñes" se apliquen en sus estudios a fin de conseguir algún recuerdo de sus ídolos del baseball.

Los clubs de la Liga Nacional están dispuestos a realizar los cambios necesarios para presentar nuevos antesalistas en la temporada de 1928. Casi todos los managers del viejo circuito, con la posible excepción de Donie Bush y Jack Hendricks, se muestran descontentos del trabajo rendido este año por sus antesalistas y parecen listos para remediar el mal.

El Brooklyn fué el primero en dar la voz de alarma, adquiriendo los servicios de Harry Riconda, que estuvo hace tiempo con los Atléticos de Connie Mack y que este año resultó la sensación de la Ass. Americana. Los Cubs de Chicago han enviado sus mejores scouts hacia la Liga del Pacífico, en la esperanza de adquirir algo bueno que sustituya al Yoter y a Freigau. Los Gigantes han declarado sus intenciones de convertir a Linsdtrom en outfielder, buscando un hombre que trabaje mejor que Reese en la tercera esquina y los Cardenales, descontentos con Lester Bell y el joven Toporcer, están decididos a ofrecerlos en un cambio con tal de adquirir un antesalista que pueda jugar con regularidad.

Hombres

Faltos de energía, nerviosos, musculares, gastados por abusos de Venus, alcoholismo, pesares, estudios, etc.; viejos sin años, recobrarán las fuerzas de la juventud con el VIGOR SEXUAL KOCH, de uso externo. Los medicamentos al interior, si son débiles, estropean el estómago y no producen efecto, y si son fuertes, matan la salud. El VIGOR SEXUAL KOCH se vende en las boticas bien surtidas del mundo. Si desea determinar su grado de DEBILIDAD, pida a la CLINICA MATEOS, Arenal 1-1º, MADRID, (España), el GRAFITO SEXUAL, y lo recibirá gratis por correo reservadamente. En la Habana, se encuentra a la venta en la formacia Taquechel, Obispo 27, y Droguería Sarrá.

Perdió el invicto el five azul en el floor de la Y. M. C. A.

Fernando Martínez llevó a los Rojos al triunfo. Esta noche habrá otro doble header en opción al campeonato local.

Ante un público bastante numeroso se efectuaron en el floor de la Y. M. C. A. los dos juegos del campeonato local de basket ball que estaban anunciados para el martes 25. En el primer turno contendieron los fives "Blanco", de Luisin Dauval contra las "cotorritas" de Daussá, venciendo con gran facilidad las huestes del gran zurdete que demostraron manifiesta superioridad desde que comenzó el primer half hasta el final.

Silvestre, un pino nuevo que promete mucho, Dauval y Bacarisse hicieron horrores con la bola, anotándose cada uno nueve canastas. Maristany se lució bastante en el center y Curbelo y Bergado formaron una pareja inexpugnable en el guarding, haciendo imposible la anotación de los chicos que ahora dirige Olavarría.

En el segundo encuentro de la noche, entre Azules y Rojos se dió lo inesperado, triunfando los muchachos de Martínez, con la salvaje anotación de 35 por 19. Con este motivo, el quinteto de Dolfito González perdió el invicto que venía sosteniendo.

El juego fué en extremo movido, y en él los azules se olvidaron de que contaban con cinco hombres para jugar, haciendo uso del "personal game" que a nada práctico conduce. Después, cuando se vieron perdidos, emplearon el juego "rough" provocando varios fols innecesarios que fueron muy criticados.

En todo el game lució a gran altura el chiquillo Serra, que anotó siete canastas muy bien trabajadas y Fernando Martínez y Penca de Guano, ilustre Marqués del Matadero, que trabajó mucho la bola en beneficio de la "causa colorada".

El próximo día de juegos será hoy jueves, a las ocho y media de la noche. La entrada a los matches es gratis.

UNO DE TRIANGULO.
PRIMER JUEGO
VERDE

	FG.	FOG	FC.
Kerr, f.	3	3	3
Pumariega, f.	2	0	2
Tracy, C.	3	0	2
Estévez, G.	0	0	1
Olavarria, G.	2	3	1
Totales.	10	6	9

BLANCO

	FG.	FOG	FC.
Silvestre, f.	9	0	2
Dauval, f.	9	1	1
Bacarisse, f.	9	0	1
Maristany, c.	0	1	1
Zapico, c.	1	0	0
Curbelo, g.	2	0	1
Padrón, g.	0	0	1
Bergado.	0	1	3
Totales.	30	3	11

Referée: Zudaire.
Time keeper: Beristain y Amenábar
Anotador: Reguera.

Verdes	W	19
Blancos		63

SEGUNDO JUEGO
AZUL

	FG.	FOG	FC.
Crespo.	2	2	1
Iglesias, f.	1	0	0
Fernández, f c.	1	0	0
Area, c f.	2	0	3
González, g.	1	2	4
Artemio, g.	0	1	4
Totales.	7	5	16

ROJO

	FG.	FOG	FC.
Serra, f.	7	1	0
León Perdices, f.	2	0	0
C. Perdices, g.	0	0	4
Martínez, c.	3	6	2
Aguilera, g.	1	1	1
Fournier, g.	2	1	1
Totales.	13	9	8

Azules	19
Rojos	35

Referée: Zudaire.
Time keeper: Beristain y Amenábar.
Anotador: Reguera.

Olimpia Sporting Club

Un distinguida señorita dará una exhibición squash esta noche

Animados estuvieron los partidos anunciados para la noche del martes último.

En hand ball tras la igualada trágica vencieron Badia y Armesto, a sus fuertes rivales Arias Rodriguez.

Un partido bien peloteado que mantuvo el interés extraordinario hasta que cayó la cortina.

25 por 24 fué la anotación final.

En el segundo de hand ball triunfaron los celestes integrados por Iglesias-Gómez, los que dejaron en 8 para 25 a la combinación Arias Fernández.

El encuentro de squash fué peloteado por Patiño y Garcerán de azules contra Velez y González de blanco.

Un partido de los que entran pocos en docenas que terminó tras ruda lucha en la iguala de las angustias.

25 por 24 vencieron Velez González.

El encuentro de jai alai fué suspendido por indisposición de Galcerán, al lastimarse durante el encuentro de squash.

PARTIDOS PARA ESTA NOCHE
HAND BALL

J. R. Arias; A. Armesto blancos, vs. J. Badia; J. Gómez, azules.

A sacar del cuadro 4.

S. Zalvidea; A. Rodriguez, blancos, vs. J. Iglesias; J. M. Fernández, azules.

A sacar del cuadro 4.

SQUASH

M. R. Villa; R. Menéndez, blancos. vs. P .Palacio; J. Galcerán, azules.

A sacar del cuadro 7.

JAI ALAI

G. de Velez; J. Galcerán, blancos, vs. S. Brey; J. Castro, azules.

A sacar del cuadro 10.

PARTIDOS DE EXHIBICION

Se jugará un partido de exhibición por una gentil señorita con los ases squashistas del Olimpia.

LIBROS DE TEXTO Y DE CONSULTA

Instrumentos de cirugía de todas clases, microscopios y motores eléctricos todo por la mitad de su precio y menos por proceder de empeño. La Flor Cubana, Zenea 131, esquina a Lealtad. Telf. U-5137.

FOOT BALL EN NOVIEMBRE

Se inaugura la temporada de foot ball americano entre Navy Corps y Universidad

A mediados del mes de noviembre celebrará la Universidad de la Habana su encuentro anual con el fuerte equipo de los marinos de Key West, las últimas noticias recibidas nos hacen pensar en un gran match entre ambos equipos, pues según noticias recibidas, el team del Navy ha logrado formar un back field con ex miembros del equipo de Annapolis y con los cuales piensan seguir obteniendo victorias, pues hasta ahora no han perdido ningún juego de los que han celebrado.

En las próximas informaciones daremos a conocer los detalles referentes a la celebración de tan importante encuentro, así como las condiciones en que se halla el equipo de los Caribes y la fecha para la celebración de dicho encuentro.

EN EL FENOMENAL DEL HABANA-MADRID, PELOTEANDO BIEN, LAS PAREJAS LO EMPATARON EN LA TRAGICA

Antes pasaron iguales por 25, 26, 27, 28 y 29. — Una derrota triste de Gloria.—En los demás partidos y quinielas no hubo saltos mortales. — Hoy, jueves, comienza la vida a la misma hora.

Ni una sola persona elegante de nuestras señoriales series faltó ayer a la siempre brillante jornada—tarde y noche—del gran Habana-Madrid. Gente bien en las canchas, los sabios; gente bien en los tendidos; gente bien y alborotante en las cumbres donde tiene su fundición el grito, y gente graciosa, bella, muy adorable en los palcos; prestigio y honor de las noches de encanto del cautivador frontón. Y el aplauso sonoro en todas partes. Así se inicia la temporada invernal en Habana-Madrid y así pasaremos por la primavera azul, y así llegaremos al cálido, al fogoso y al quemante verano, y así por los siglos de los siglos sin amén, porque nosotros y el cuco frontón pasaremos a lo eterno, por si allí nos da la ventolera de pelotear un buen partido o de cobrar una gorda quiniela.

—¡Voy al saque!

Salieron las lindas chicas reñidoras del primero de la tarde, de 30 tantos; de blanco, Pilar y Delfina, contra las azules Mary y Marce. Discurrió sin mayores alteraciones de orden público; las dos blancas, que pelotearon muy acertao y chóquela usted, dejaron a las azules, que estuvieron medianas, en el pelao de veinte. Muy bien pelao y todo lo que ustedes quieran; pero pelao barriotero.

Como bobos que andamos cobramos los catorce pesos de la primera quiniela, que arrebataron Elena y Angelina, y en tocando las palmas de la gratitud, entramos en los disturbios numéricos que pudieran surgir en el segundo, de 30 tantos, que peloteaban las blancas Emilia y Aurora, contra las azules Sagrario y Petra. Resultó un buen partido; las dos parejas alternaron con bravura y con donaire, y si lo ganaron las dos blancas, la pareja azul quedó en 27. Muy bien.

Nos ponemos bobos, idiotas, neurasténicos y repetimos del cobro de la segunda quiniela, que se llevaron Marcelina y Delfina, pagando con los pesos de San Juanito, tan bonito y tan verbenero. Y encantados con el cobro en cada quiniela y en cada taquilla, los idiotas, nos metimos en la harina del peloteo del segundo, de 30 tantos, de blanco Angelina y Elena, contra las azules Paula y Mary; las cuales, que peloteando una contra ruda y airada, violenta, llegan iguales a 23, la casi trágica, y en la trágica de 24, y lo ganan las dos azules. Salimos completamente morao.s.

Pensamos cobrar la tercera quiniela; pero quiá. Se la llevaron Marce y Delfina, que pagaron con 34 pesos cada boleto, y previo un son con rabia, al cuarto partido de 30 tantos de la elegante fiesta; de blanco, Lolita y Gloria, contra las azules Marcelina y Consuelín. Y otro fracasete de Gloria, que salió a la cancha floja, sin seguridad, sin colocación, sin nada; sin condiciones para jugar a la pelota; por lo cual, después de los empates, lo perdió tristemente de calle, quedando en 20. No aplaudimos a las azules ganadoras, porque en realidad no tuvieron que esforzarse para ganar el partido. Y basta de bastón.

Y peloteada la cuarta quiniela y ganada por Aurora y M. Consuelo, que la pagaron con 34 pesos, entramos en las últimas emociones de la jornada elegante; en el partido llamado fenomenal, de 30 tantos, que salieron a disputar las blancas Eibarresa y María Consuelo, contra las de azul Asunción y Gracia. Y aunque los números y el partido se pasearon mucho en tío-vivo, no hay duda que las dos parejas lo pelotearon con enjundia y con salsa. Lo empataron en cuatro y en ocho. Gran racha blanca y gran racha azul. Confusión numérica y baile mariguano y la arrogante catástrofe; iguales a 25, a 26, a 27, a 28 y... ¡arriba con la trágica!

Ganaron las dos azules. Amarramos la tette y fuimos llorando pa el catre.

D. F.

Programa oficial para la función contínua que se celebrará desde las 3 a las 12 p. m., del jueves 27 de octubre de 1927.

Primer partido a 30 tantos, con apuestas: Angelina y Mary, blancos, a sacar del cuadro 11.1|2, contra Elena y Emilia, azules a sacar del cuadro 11.

AVISO

Teniendo en cuenta el pequeño tamaño de esta cancha y para evitar posibles confusiones, se establece la siguiente regla especial.

Toda pelota que después de salir del frontis pegue en la pared del rebote y en el piso de la cancha, volviendo de nuevo a tocar el frontis sin haber sido antes devuelta legalmente por el bando contrario, se contará tanto para el bando que lanzó la pelota, sin que pueda ser devuelta después de tocar por segunda vez el frontis.—La Empresa.

Primera quiniela de combinación a 6 tantos, con apuestas: Carmina, Angelina, Paula, Pilar, Emilia y Marcelina.

Segundo partido a 30 tantos, con apuestas: Sagrario y Gloria, blancos a sacar del cuadro 12, contra Marcelina y Petra, azules a sacar del cuadro 12.

Segunda quiniela de combinación a 6 tantos, con apuestas: Antonia, Gloria, Petra, Joaquina, Consuelín y Eibarresa.

Tercer partido amateurs a 30 tantos, sin apuestas.

Cuarto partido amateurs a 30 tantos, sin apuestas.

Quinto partido a 25 tantos, con apuestas: Carmina y Antonia, blancos a sacar del cuadro 11.1|2, contra Elena y Delfina, azules, a sacar del cuadro 11.

Tercera quiniela de combinación a 6 tantos, con apuestas: Elena, Mary, Lolita, Sagrario, Asunción y Delfina.

Sexto partido a 30 tantos, con apuestas: Asunción y Aurora, blancos a sacar del cuadro 12 contra Emilia y Gracia, azules a sacar del cuadro 13.

Cuarta quiniela de combinación a 6 tantos, con apuestas: Consuelín, Eibarresa, Aurora, M. Consuelo, Gracia y Carmencita.

Séptimo partido a 30 tantos, con apuestas: Eibarresa y M. Consuelo, blancos a sacar del cuadro 12, contra Mary y Carmencita, azules a sacar del cuadro 13.

PRECIOS DE LAS LOCALIDADES

Entrada general sin derecho a asiento reservado, pero pudiendo ocupar cualquiera que no esté vendido	$ 1.20
Asiento de cancha reservado desde las 3 a las 12 p. m.	0.40
Palcos sin entradas	3.00
Entrada general	0.30
Delantero de grada reservado desde las 3 a las 12 p. m.	0.20

NOTAS.—No se dan contraseñas para salir del local.

De acuerdo con el reglamento de espectáculos, la Empresa se reserva el derecho de modificar los partidos anunciados. Si por cualquier motivo se suspendiese el primer partido una vez jugados los primeros 15 tantos, no habrá derecho a la devolución del importe de la localidad.

La Empresa se reserva el derecho de negar la entrada al local, a toda persona que no guarde la compostura debida o realice apuestas sobre el resultado final de las quinielas, sin obtener los boletos en las taquillas destinadas a su venta.

Los detallistas darán el domingo un buen programa de boxeo

Existe gran entusiasmo por presenciar las peleas confeccionadas por la sección de sport de los Detallistas

Sigue preparándose con gran entusiasmo por la sección de sports del Centro de Dependientes la fiesta homenaje al maestro del boxeo de la Sociedad, el popular pugilista Lalo Domínguez, que en época pasada figuró en nuestros rings profesionales como el campeón de la división light weight. Los boxeadores amateurs del Centro están haciendo un training riguroso en estos días, dispuestos a prepararse lo mejor posible para vencer fácilmente en sus peleas. Los bouts confeccionados han de agradar muchísimo a los fanáticos, destacándose entre ellos el que cubre el último turno del programa, donde Sir William Otton, el ilustre estilista inglés, y Evelio Mesa, un criollo muy entusiasta, discutirán la faja bantam weight de la sociedad.

Los demás números del programa serán de interés todos, pudiendo citarse las peleas de Manuel Gil Mendoza vs. José Cuego; Menes vs. Alvarez; Robit vs. Vives y Manzano vs. González, como las de más importancia.

Si esto resulta insuficiente, Lalo Domínguez dará una exhibición contra Salvador Quevedo, un welter weight, y Benjamín González ofrecerá varios números de luchas con sus muchachos.

Damos a continuación el programa oficial que se llevará a cabo el día 30 por la noche en el local social.

LUCHA LIBRE

Julián Fuentes vs. R. Casanovas.
Gabriel Sablahv vs. José M. Rodríguez.
Desiderio Kohgsberg vs. Joaquín Pérez.

LUCHA SUMO

Alfredo Felipe vs. Víctor Antolín.
José Cuego vs. Manuel Gil.
Gumersindo Menes vs. Augusto Alvarez.
Manuel Muñiz vs. Ignacio Ruiz.

Entrega del trofeo y bandera por el caballeroso presidente social don Antonio Pérez al señor Abel Domínguez ante la Sección de Sports.

Pequeño intermedio amenizado por un conocidísimo y popular sexteto.

SEGUNDA PARTE DEL PROGRAMA

José Manzano vs. José González.
Raúl Amestoy vs. César Canto.
Miguel Ribot vs. Andrés Vives.

Gran Star-Bout, y discusión de la faja bantam: Evelio Mesa vs. Guillermo Othon. (Idolo de La Tropical.)

Gran exhibición de Lalo Domínguez vs. Salvador Quevedo.

Las entradas para este homenaje a Lalo Domínguez están a la venta en la Secretaría de la Sección de Sports del Centro de Dependientes, todos los días hábiles de ocho a diez de la noche, pudiendo adquirirse también en la Sección de Sports del DIARIO DE LA MARINA, de nueve a once de la mañana. Valen cincuenta centavos.

EN TODO EL MUNDO...

¡Y más de dos billones se fuman mensualmente!

¡Los buenos tabacos se recomiendan solos!

En los *"Chesterfield"* están expertamente ligados tres finas clases de tabacos, asegurando su indescribible sabor—Turco, de Virginia y "Burley."

Tabacos genuinamente finos se recomiendan por sí mismo—como lo prueba la demanda mundial, siempre creciente, de los *"Chesterfield"*. SABOR—esto lo dice todo. ¡Ud. lo admitirá al probarlos!

Chesterfield
CIGARETTES

Elaborados por la
LIGGETT & MYERS TOBACCO Co., E. U. de A.

EL PUGILISMO EN MEJICO

El boxeo profesional está reglamentado en Méjico por comisiones oficiales de carácter honorario.—En la capital existen cuatro arenas principales una de las cuales tiene capacidad para 12 mil personas.—Hay mucho entusiasmo por el boxeo.

(CRONICA DE LAMBERTO ALVAREZ GUYON)

NUEVA YORK, Octubre de 1927.—(AP).—La influencia de los deportes en la vida nacional de México se ha dejado sentir bastante durante la última década. El pueblo mexicano, guerrero por excelencia, ha acogido con entusiasmo el más universal de los deportes de combate: el pugilato.

A fines del siglo pasado, un mexicano de raza pura, se empezó a distinguir notablemente en los cuadriláteros californianos, haciendo grandes estragos entre las filas de los peso de gallo. En 1898, Aurelio Herrera colocó el nombre de México en el mapa pugilístico empatando una pelea con Sony Smith, en San Francisco de California. Poco después peleó con Abble Attell, Terry McGovern, Young Corbett, Batting Nesson, Eddie Hanon, Bennli Yanger, Kid Broad, Young Erme y Harry Lewis En 1909 Herrera sostuvo su último combate con Dick Hyland, peleando como peso ligero.

Las peleas de Herrera con Terry McGovern, Battling Nelson, Abble Attell y Young Corbett hicieron época por lo encarnizadas y sensacionales. Herrera obtuvo sus triunfos más legítimos como peso de pluma, y los pugilistas y críticos de aquella época, no tuvieron empacho en declarar que el golpe de los puños de Aurelio o "Relyo", como le llamaban los americanos, era tan poderoso como el más potente golpe del mejor de los pesos medios.

Herrera nació en el estado de Zacatecas, México, el 17 de junio de 1876, y murió en San Francisco de California, el 12 de abril de 1927. Aurelio antes de ser pugilista fué cantinero en Bakersfield, California.

En una pelea a veinte asaltos que Aurelio sostuvo con Batting Nesson, el púgil mexicano hizo dar a su contrario un salto mortal hacia atrás con un golpe que colocó con su puño derecho debajo de la mandíbula del danés. En otra pelea de campeonato con Terry McGovern, al final de veinte asaltos, los dos combatientes yacían exhaustos sobre el cuadrilátero y el arbitro tuvo que levantar de la lona al McGoven para declararlo vencedor.

Pocos años después, otro mexicano, Joe Rivers, cuyo nombre verdadero es Lito Ibarra, conservó la tradición mexicana en el cuadrilátero californiano. Joe se hizo respetar en la categoría de peso ligero, pero, como Herrera, se auto-eliminó. Joe vive actualmente en Los Angeles, California, y se dedica a cantar corridos mexicanos, acompañándose con la guitarra, cuando se lo permiten las ocupaciones de una casa de fianzas para mexicanos pobres, de la que es propietario. Joe fué ranchero antes de ser pugilista.

A Rivers lo han seguido muchos púgiles mexicanos y todos han venido actuando con bastante éxito en diferentes partes de los Estados Unidos, pudiendo contarse entre ellos a Battling Ortega, Jimmie Brown, primo de Joe Rivers; Bert Colima, Benny Chávez, Jack Torres, Jimmy Barry, Pinky Urquidi, Tilly Kid Herman, Frankie y Bobby García, Tony Fuentes, Joe Salas, Johnny Lamar, Georgie Rivers, Mateo Magdaleno, Joe Pimentel, Kid Pancho y Kid Lencho. Bert Colima, el peso medio que actúa en California, ha llegado a ser campeón de la Costa del Pacífico, y Bobby García obtuvo el campeonato de peso pluma en los juegos militares interaliados efectuados en París al terminar la guerra mundial.

Las más recientes importaciones mexicanas a los Estados Unidos, son Blas "Pillín" Rodríguez, peso mosca; Tommy White, peso "welter", y Sam Sánchez, peso ligero, quienes desarrollan sus actividades en Nueva York, y Gonzalo Rubio, peso mosca y Bobby Fernández, peso ligero, que actúan en California.

Rodríguez parece ser el que tiene mayores probabilidades de llegar a substituir al pugilísticamente inmortal Aurelio Herrera en el corazón de los mexicanos que gustan del boxeo. El debut neoyorquino de Rodríguez causó muy buena impresión, pues peleando en el Madison Square Garden, el 19 de noviembre pasado, puso fuera de combate a su rival filipino, Al Trono, quien entonces era considerado como un probable candidato del extinto mundial Pancho Villa. Jocey Ross, Mickey McGarr. Black Bill, Leo Goldberg y Routier Parra, campeón de Chile, figuran entre las víctimas de "El Pillín", por lo que el pequeño púgil mexicano camina a pasos agigantados hacia el campeonato mundial de su categoría.

Rodríguez nació en Torreón, estado de Coahuila, y a la vez que trabajaba en un periódico de aquella localidad se dedicaba a practicar "base ball" y "basket ball", hasta que probó suerte en el boxeo y decidió hacer de él una profesión, yendo a la Ciudad de México, donde participó en varios combates, peleando más tarde en Tampico y Monterrey. Después de una brillante campaña en la república mexicana, se trasladó al estado de Texas, en donde obtuvo señalado éxito, pasando de allí a los estados de Kansas y Missouri, siguiendo con su no interrumpida cadena de triunfos. En Kansas City conoció a su actual representante, Peppy Dellas, quien lo trajo a Nueva York. Rodríguez mata sus ratos de ocio jugando ajedrez y leyendo en la biblioteca Alcaraz, en uno de los barrios de habla española de Nueva York. No hace mucho que "Pillín" le pidió a su representante que le comprara una enciclopedia, pero éste le aconsejó que mejor se conformara con un "Rolls-Royce" cuando ganara el campeonato.

El público que patrocina las peleas de boxeo profesional en la república mexicana paga mayor suma de dinero que todos los otros públicos de los demás deportes profesionales, con excepción de las corridas de toros.

El boxeo profesional está reglamentado en México por comisiones oficiales de carácter honorario, nombradas por los ayuntamientos municipales. Existen comisiones en la Ciudad de México, Pachuca, Puebla, Veracruz, Monterrey y Tampico, estando todas ellas de acuerdo en la legislación del boxeo. La Comisión Mexicana de Boxeo del Distrito Federal tiene relaciones oficiales con las comisiones de los estados de Nueva York y California, con la Asociación Nacional de Boxeo de los Estados Unidos y con la Comisión de Boxeo de Río de Janeiro, Brasil. Durante el año pasado, la comisión de la Ciudad de México expidió 300 licencias a boxeadores, árbitros, representantes y padrinos. Un árbitro y tres jueces dan las decisiones en las pleeas. Las peleas de boxeo profesional tienen un 10 por ciento de contribución municipal.

En la capital de la república existe nouatro arenas principales de boxeo, la mayor de ellas es la "Arena México", con capacidad para 12,000 espectadores al aire libre; en los frontones Hispano Americano y Nacional, así como en la plaza de toros "El Toreo", también se efectúan periódicamente peleas de boxeo. El coso turismo tiene capacidad para 25,000 espectadores.

Los promotores mexicanos han importado de 1930 a la fecha infinidad de púgiles, contándose entre ellos a Jack Dempsey, Jack Johnson, Luis Angel Firpo, Tiger Flowers, Pinkie Mitchel, Bert Colima, Tony Fuentes, Sully Montgomery, Homer Smith, Jim Hibbard, Jim Tracey, Jm Flyn, Sam Langford, Bob Roper, Johnny Dundee, Tommy White, Arturo y Armando Shaekels, Henry Dewanker, Joe Rivers II, Joe Leopold, Frankie Monroe, Aramís del Pino, Charlie Cobb, Al Zainey, Mercy Montes, Kid Savage, Jimmy Fitten, Jim Smith, Andres Balsa, Frankie Fink, Bob Seymour, Kid Lencho, Kid Pancho, Soldier Díaz, Johnny McCoy, Kid Levigne y Spinner.

El extinto guerrillero Francisco Villa organizó en Ciudad de Juárez una pelea en la que participó el excampeón mundial peso pluma Johnny Dundee, destinando los productos para equipar a sus tropas revolucionarias.

Los campeones oficales de México, son los siguientes:

Gonzalo Rubio, peso mosca.
Marcial Zavala, peso gallo.
Frankie Fink, peso pluma.
José González, peso ligero junior.
Bobby Fernández, peso ligero.
Tommy White, peso "welter" junior.
Arturo Shoekels, peso "welter".
Bert Colima, peso medio.
Tony Fuentes, peso ligero-mayor y completo.

Entre los profesionales más destacados, además de los campeones, figuran José Estrada, Carlos Arturo Ruiz, Daniel Flor Navarro, Julio López, Carlos García, Daniel Ortiz, Ray Sánchez y Marcial Zavala.

Los iniciadores del boxeo en México hace unos vente años fueron Salvador Esperón, Carlos de la Tijera y Colín, sucediéndolos Kid Pancho Rego, Spinner, Kid Lavigne, Jim Smith, Honorato Castro, Patricio Martínez Arredondo, Mercy Montes y otros varios.

Liga Inter-Social

Los cinco desafíos señalados para el próximo domingo, día 30, son:

En Ferroviario Park.

Por la mañana, a las nueve y media, Deportivo de Seguros vs. Centro Andaluz, esperándose de estos dos clubs una buena exhibición basebolera. Por la tarde, a la una y media, Vasallo y Bárcenas contra Havana Central y seguidamente Deportivo de Comunicaciones contra Cuba Telephone.

En Víbora Park.

Por la tarde a primera hora, Atlético de Lawton contra el Club San Carlos y después, el importantísimo match de Hermanos Maristas contra los muchachos del Centro de Dependientes que parecen dispuestos a llevarse el trapo de la Liga Inter-social .Están jugando muy buena pelota y llevan nueve victorias consecutivas.

El zurdo Prieto será el encargado de vencer a los liders del circuito.

ESPECIFICO DE LEONARDI
NUM 1
CURA
ENFERMEDADES SECRETAS
y FLUJOS recientes o crónicos en un período de 3 a 5 días. Es rápido, seguro y sano.
UN PREVENTIVO INFALIBLE.

¿Si?..... pues
Bleno-Blenol
¡la cura!

M.E.C.D. 2016

RIOS Y FOWLER PREPARAN BUEN PROGRAMA DE BOXEO PARA EL 29 EN MIRAMAR

No Obstante la Derrota Sufrida por el Team Telefónico a Manos Maristas aun Puede ser Champion

TOPICOS FUTBOLISTICOS

(A Cargo de PETER)

LA ACTUALIDAD BALOMPEDICA

Lo bueno que tiene esto de los Bloques es lo malo que se está poniendo. Así pensábamos días pasados y nos parece que no nos faltaba razón para decirlo así, pues nuestra impresión era la de que mientras las cosas marcharan como al principio, por el camino de la indiferencia, el mal se hacía crónico y acabaría lentamente por menguar la afición al deporte, nunca por mayarla como se ha pensado. La afición no desaparece tan fácilmente.

Pero cuando nos enteramos del aislamiento del Fortuna y vimos más tarde el desenlace del match Iberia-Centro Gallego y nos informaron también al día siguiente del "salto" que dieron los del Catalunya pasándose para el Bloque de los Tres, vimos en todo ello algo así como el principio de la solución del intrincado conflicto que cada día ha ido agravando la insistencia de un señor en querer presidir los destinos de la Federación, a la fuerza.

Hoy nos sentimos optimistas. Y no creemos equivocarnos si decimos que a más tardar, en los primeros días de la semana entrante, quedará todo solucionado, de una manera o de otra, pero quedará solucionado.

Ahora, puede decirse empleando un término vulgar, se ha virado la tortilla. Ahora el grupo de los Tres es el que tiene mayoría, pues la neutralización del Fortuna y la alta del Catalunya en el Bloque Minimalista convierte a éste en Maximalista, y por lógica consecuencia a aquel en Minimalista. Las cosas del futbol. Por eso decíamos el otro día que éramos unos tontos al tomar en serio esas cuestiones.

Prácticamente el Bloque de los Cinco se ha desbaratado. Quedan en el Olimpia, Iberia y Vigo, además del Delegado de los Clubs de Segunda Categoría. Y para eso, el Vigo está como aquel que dice, con un pie en Primera Categoría, y el otro en la Segunda. Perdió su primer match con el Baleares y con otra victoria más de ese once, o dos empates en los juegos que faltan por celebrar, será el Baleares quien tenga representación en la aristocracia futbolística.

Por lo que se nos ha dicho es el Iberia el que más se destaca en el plano de la intransigencia, pues a pesar de las "posses" adoptadas por Catalunya y Fortuna, continúa el equipo Campeón de 1926 en sus trece de no permitir que se reparta la peseta, pues según se nos ha informado, en una reunión celebrada precisamente con el propósito de llegar a un arreglo, se aceptaron todas las condiciones del bloque llamado de los Tres (que ya son más) menos esa que se refiere al reparto de la peseta extra, por partes iguales, entre los Clubs de Primera Categoría. Nosotros fuimos siempre opuestos a ese reparto en la forma que se quiere hacer ahora; por eso decíamos no hace muchos días que debía repartirse sí, pero para destinarlo a la compra de terreno o materiales para los campos propios de los Clubs. Pero si la cosa depende de la estabilidad del deporte del balón redondo, aceptamos gustosos no el que se lo repartan por partes iguales los Clubs de Primera Categoría, que buena falta les hace, sino hasta que se lo coja uno solo con tal de que no continúe el actual estado de cosas. Pensar otra solución es apartarse de la realidad.

¿Pierde algo el Iberia al aceptar como los demás clubs ese reparto? Creemos que no. Es nuestra creencia que más que defender el campo propio le interesa al Iberia defender el futbol, y si este peligra por el campo propio, ¿no es mil veces preferible transigir? O es que se quiere llegar a la conquista del campo propio aun a costa de que disminuya la afición al futbol. ¿Y entonces para qué queremos campo?

Pudiera argumentarse que es "una brava", una forzosa que han puesto los del Bloque de los Tres, en vista de que los acontecimientos lo han hecho más fuerte de lo que realmente era a pesar de que sólo eran tres. Y pudiera decirse porque así como le exigimos transigencia en este caso a los del Iberia podíamos indicárselo también a alguna de las sociedades del Bloque de los Tres. Pero es que estamos convencidos de que ni es brava, ni es forzosa.

Y decimos que no es brava ni forzosa, porque de no aceptarse las condiciones que piden los del Bloque de los Tres, se dan de baja de la Federación y la hacer esto empiezan a renunciar a la parte que les corresponde de esos ocho mil pesos que hay amontonados a consecuencia de la peseta extra. Es decir, que el Grupo de los Tres solicita el reparto de ese dinero y si a ello no accede el otro Grupo, entonces aquel contesta, pues quédense con él y que ustedes lo pasen bien. Y tan conformes.

¿Hay brava o forzosa alguna en esa petición?

Hay otro aspecto en el asunto, que es sin duda alguna el que esgrimen en el Iberia los defensores del campo propio, y es el de que ese reparto no puede hacerse, pues lo impediría el señor Gobernador de la Provincia. Argumento absolutamente falso. Y vamos a demostrarlo.

El principal acuerdo de la peseta extra fué el de adherir a las entradas de "Almendares Park" un papel que se quedaría el aficionado con él, pues se pretendía que los fanáticos fueran los poseedores de los bonos de ese dinero que se acumularía para la construcción del campo. Pero, posteriormente, el Presidente de la Fofa, que de bobo no tiene un pelo, se dijo: "Aquí lo que va a resultar es que los aficionados pedirán solamente la entrada, pagarán los sesenta centavos y le darán al taquillero que deje el resto para el Presidente de la Federación." Por eso en una reunión del Comité Ejecutivo, que no tiene poder para ello, se acordó poner en vigor el aumento de la peseta, pero sin darle al fanático comprobante alguno de ese pago extra, sino que todo quedaba a beneficio de los Clubs o de la Federación. Así, pues, ya ve el Iberia cómo se engañó ya desde hace mucho rato al público que contribuyó a la peseta extra.

Ahora lo que se quiere hacer es reglamentario si es que a ello se aviene la Asamblea de Delegados, que según el artículo LXXVIII del Reglamento de la Federación Occidental, es la única que tiene voto "cuando se traten o discutan asuntos de orden administrativo y económico". Así es que, entendemos nosotros que si lo único que argumenta el Iberia es que el reparto no puede hacerse porque a ello no daría su consentimiento el Gobernador de la Provincia, puede darse por asegurado que ni siquiera hay base en qué argumentarse para ir junto a la primera autoridad del Gobierno Provincial para protestar del acuerdo.

Sabemos que en estos días el Iberia celebrará una junta general en la que se tratará del actual problema futbolístico, y más que nada es por esto por lo que hemos querido aclarar lo que hay por el medio en el asunto que tiene al Iberia en desacuerdo con la mayoría de los Clubs ligados al organismo federativo. Es más, sabemos que el Presidente del Club, Sr. Negreira, es partidario también de acceder en ese asunto, pero por lo visto no piensa de la misma manera la mayoría de los señores que integran su Directiva.

El Real Iberia, que es todavía Campeón es quizás si el que está más obligado a defender contra todas las cosas el futbol. Así, pues, debe estudiar friamente el asunto, con miras al deporte y no a los sofismas que alguien pudiera decir, y acordar dar su voto también para poner en práctiva las bases acordadas por los Tres a fin de que el futbol vuelva a la normalidad.

Es un consejo sincero de un repórter que ni le adula ni le lisongea, sino que en cada caso le da la razón si la tiene o se la quita si estima que no la tiene.

NOTICIAS y COMENTARIOS

La Comisión de Cronistas encargada de la confección de los programas balompédicos se ha dirigido en la noche de ayer al Comité Ejecutivo, notificándole que declina la confianza que en ella se depositó para matchear los juegos amistosos. Varios son los motivos por el cual se ha adoptado esta actitud, figurando entre los primeros, lo sucedido el domingo en Almendares Park y el acuerdo de la Asamblea de Delegados sobre el dinero recaudado en el programa del día 12 en el Stadium, pues de dicha cantidad entienden los Cronistas debieron participar solamente los Clubs que ese día jugaron.

El día 2 de octubre jugaron Eiriña y Racing, en opción al Campeonato de Galicia. Y el resultado que enviaron las agencias cablegráficas fué de 1x0 a favor del equipo primeramente mencionado, pero el resultado verdad, según hemos leído en los periódicos de la península, es de un empate a un goal, siendo los anotadores de los tantos, Blanco y Bilbao, respectivamente.

El día 11 del mes entrante de noviembre es aniversario de algo. ¿Sabe el Presidente de la Federación Occidental de qué? Hacemos esta interrogación porque en distintas veces nos ha dicho que lleva más de quince años laborando por el futbol asociación.

Esta noche se celebrará en el teatro Payret una gran función en la que se pondrá en escena "El Furor del Balompie", simpática obra de mi buen amigo y compañero Carlitos Robreño.

Y como aliciente para los aficionados de los Clubs que asistan a ver la función, se premiará con una Copa de plata al equipo que mayor número de votos obtenga.

Justa de simpatía que se hará antes de que se conozca la obra que han pedido a la empresa alhambresca un buen número de familias.

En Payret, pues, estará esta noche toda la representación del balompie.

Esta noche, a las ocho y média, se reunirán en los salones de la sociedad "P. Fernández", que fué la que obtuvo el trofeo "González Byass" en el último torneo celebrado, algunos de los socios de "Juventud Asturiana", para tratar sobre el recibimiento que se le hará al asociado señor Nicanor Fernández, próximo a arribar a nuestras playas de regreso de un buen viaje de asueto a España.

A los que están citados, y a los que simpaticen con la idea, se les ruega puntualidad.

Mañana viernes, a las ocho y media hay junta en la Juventud Asturiana.

Junta General Administrativa, a la que convoca el Sr. Laureano Pérez, Secretario de la sociedad.

Con una súplica: La de rogar la asistencia de todos, pues los asuntos a tratar son de gran interés.

Hoy también celebrarán junta general extraordinaria en el Real Club Iberia.

Ayer publicamos en esta misma sección la convocatoria que nos envió el Sr. H. Fernández, Secretario de dicha institución.

Hora: Ocho y media.

Asuntos a tratar: Informe del Delegado de la Federación, gestiones de jugadores, informe de Tesorería y asuntos generales

La expectación que hay para asistir a esta reunión es enorme, así es que está demás suplicar la asistencia.

Solamente puntualidad, a las ocho y media.

Para el Domingo 30 del corriente, los animosos muchachos del Club de 2ª Categoría, "Compostela F. C." tienen proyectada una excursión, al bellísimo y agradable rincón del Central Hershey, para competir con el equipo local, reina una gran animación, pues el Compostela es un team que cada día se hace más fuerte, y cuenta con gran número de simpatizadores; en cuanto a los del Central todos saben que son jugadores de cuidado.

Los jugadores y sus acompañantes saldrán a las doce de la mañana de Casa Blanca en los cómodos trenes de Hershey, el interés es muy grande por este partido pues el Compostela pondrá un gran interés por ganar el encuentro para demostrar que en la Habana se juega mucho Foot Ball, y como los de Hershey harán lo mismo para demostrar que en Hershey se juega más.

El partidazo será un éxito.

Adelante Compostelanos.

Otra citación a junta, y muy violenta, es la que se nos envía del Fortuna Sport Club.

Y dice así:

"Por acuerdo de la Junta Directiva, se cita a los asociados de este Club para la Junta General extraordinaria que se celebrará en el local social, San Lázaro 138, a las 8 y media de la noche, el día 28 del mes actual, para tratar de los asuntos siguientes:

Disolución del equipo de Foot-Ball.

Reorganización de la Propaganda.

Caso de no haber quorum a la citada hora, la junta se celebrará a las 9 y media de la noche del mismo día, en segunda convocatoria, con cualquier número de los concurrentes.

Ismael LOPEZ, Secretario".

Y como es día de citaciones va en último término la que últimamente hemos recibido:

BALEARES SPORT CLUB

Convocatoria

De orden del señor Presidente y de acuerdo con lo que dispone el artículo 6 del Reglamento social, me es grato convocar a los señores asociados de esta Sociedad, a Junta General Ordinaria, que tendrá efecto el día veinte y siete del corriente a las nueve de la noche, en el local social Tulipán No. 44.

Lo que para general conocimiento se hace público, a los efectos consiguientes.

Juan BARBARA, Secretario.

Los records de Foot Ball entre Army y la Universidad de Yale

Los records de los famosos encuentros anuales de foot ball entre los equipos de Army y la Universidad de Yale, sonlossiguientes:

1893.	Yale	28	Army	0
1894	Yale	12	Army	0
1895	Yale	12	Army	8
1896	Yale	16	Army	2
1897	Yale	6	Army	6
1898	Yale	10	Army	0
1899	Yale	23	Army	0
1900	Yale	18	Army	0
1901	Yale	5	Army	5
1902	Yale	6	Army	6
1903	Yale	17	Army	5
1904	Army	11	Yale	6
1905	Yale	20	Army	0
1906	Yale	10	Army	6
1907	Yale	0	Army	0
1908	Yale	6	Army	0
1909	Yale	17	Army	0
1910	Army	9	Yale	3
1911	Army	6	Yale	0
1912	Yale	6	Army	0
1921	Yale	14	Army	7
1922	Yale	7	Army	7
1923	Yale	31	Army	10
1924	Yale	7	Army	7
1925	Yale	28	Army	7
1926	Army	33	Yale	0
1927	Yale	10	Army	6

Yale ha ganado 17
Army ha ganado 4
Empatados 6

Los records de Foot Ball entre N. Y. U. y el eleven de los Rutgers

Comentando desde 1895 la fecha, la Universidad de New York y el famoso eleven de los Rutgers, se han enfrentado en el gridiron veinte y dos veces, habiendo ganado once encuentros los Rutgers, diez la N. Y. U. y uno empatado. Los Rutgers han anotado 305 puntos por 246 que a duras penas han logrado los newyorkinos. Estos, sin embargo, han ganado los encuentros de los dos últimos años, creyéndose que estén en una buena racha.

Los records son los siguientes.

1895—Rutgers, 16; N. Y. U., 0
1899—N. Y. U., 6; Rutgers, 5
1903—Rutgers, 18; N. Y. U. 15
1900—Rutgers, 11; N. Y. U., 6
1901—N. Y. U. 16; Rutgers 0
1902—N. Y. U., 22; Rutgers, 0
1904—N. Y. U., 35; Rutgers 6
1905—N. Y. U., 10; Rutgers, 7
1906—Rutgers, 10; N. Y. U., 9
1907—N. Y. U., 11; Rutgers 0
1909—N. Y. U., 11; Rutgers 0
1910—N. Y. U., 15; Rutgers 8
1911—N. Y. U., 0 Rutgers 0
1914—Rutgers, 35; N. Y. U., 0
1915—Rutgers, 70; N. Y. U. 0
1921—Rutgers, 21; N. Y. U. 7
1922—Rutgers, 37; N. Y. U., 0
1923—Rutgers, 7; N. Y. U. 3
1924—Rutgers, 41; N. Y. U., 0
1925—Rutgers, 7; N. Y. U., 6
1926—N. Y. U., 30; Rutgers, 0
1927—N. Y. U. 60; Rutgers, 6

Boxeo en Miramar

Se nota mucho entusiasmo entre los fanáticos que tienen por hábito pasar la velada en Miramar, con motivo de la proyectada pelea entre Eugenio Molinos y Bill Dempsey, conocido por "El Tifón Filipino" en vista del reto que por la prensa capitalina lanzó éste al primero y que fué aceptado en el acto por Molinos.

No queriendo desperdiciar esta oportunidad, los Directores del Latin American Sporting Club inmediatamente se pusieron en contacto con estos dos boxeadores y todo parece indicar, según nos informan, que el sábado próximo en Miramar contenderán estos dos boxeadores en el principal star bout. Ambos boxeadores son bien conocidos. Eugenio Molinos está dedicado a un escrupuloso entrenamiento y pudiera decirse que está listo para entrar en el ring al momento de ser llamado, pero evidentemente el sábado próximo se encontrará en mejores condiciones. Este joven boxeador es una de las promesas cubanas que mayor esperanzas ofrece y creemos que, dentro de su división, es de lo mejor que tenemos. Bill Dempsey siempre se encuentra en excelentes condiciones y desde la última pelea que sostuvo con Johnny Cruz, con quien hizo una demostración de tal manera interesante, que es casi seguro que de haber durado esa pelea un par de rounds más, el recientemente vencido campeón metropolitano hubiera experimentado esa noche su primer fracaso. Los que han visto pelear a campana a campana; que es va-Bill Dempsey saben que lo hace de liente sin discusión y que tiene un punch muy fuerte, así es que es un peligro para cualquier boxeador de su peso. Por lo expuesto creemos que la pelea entre estos dos muchachos será muy atractiva y emocionante.

En el programa del sábado reaparecerá el torbellino Enrique Quintana "Quintanita". De todos es conocido este muchacho, quien se ha granjeado las simpatías del público por la forma dinámica en que se desenvuelve en el ring, pues este chiquillo es de los que más pelean mientras mayor es el ataque de su contrario. Se le está seleccionando un adversario de calibre, para hacer de esa pelea todo lo interesante que merece un bout en que participa "Quintanita".

Además, aparecerá en el programa, el lógico aspirante al título de campeón flyweight, Felipe Corbo', "Corbito", a quien se le escogerá para adversario un fly de calibre. El público seguramente aplaudirá este bout. Antonio Fernández contra Torres, del Club Iberia, dos lightweights, contenderán en uno de los bouts y son de los que siempre dejan satisfechos a los espectadores.

Los promotores han seleccionado entre los mejores elementos semiprofesionales, los demás boxeadores que forman parte del programa y se espera una función el sábado próximo en Miramar, que satisfaga a las exigencias de los asíduos concurrentes a ese emporium de boxeo.

El Dependientes tiene verdadera oportunidad de ganarse briosamente el pennant, caso de que los Maristas no ganen todos los que quedan por jugar y que los del disco también pierdan

Como anteriormente lo prometí, doy a la publicidad mi segundo trabajo relacionado con el Telephone Club, presunto champion de la Liga Inter Social de Amateurs de Cuba de 1927.

Quiero dar a conocer antes de mi promesa algunos apuntes que fueron causa de la derrota de los telefonistas a manos de los Hermanos Maristas el próximo pasado juego.

Todo el que presenció, como yo, el desenvolvimiento del juego notó que al Cuban Telephone le faltaba algo: le faltaba su eje principal, su guía, su manager, el espíritu incansable de mi amigo Diviñó, en una palabra; el Cuban Telephone Club que jugó el pasado domingo no era el club de los telefonistas, que yo he visto jugar en muchas ocasiones. El Telephone ha tenido otras derrotas; pero ninguna como esa.

Con Diviñó en el banco, el Cuban Telephone hubiera aprovechado el wild pitcher de Santana y se hubieran anotado muchas más carreras, sin contar algunas marfiladas que se pudieron haber evitado y mucha más efectividad en el corrido de bases; en resumen, que si Diviñó hubiera actuado, podía haber perdido, cosa que dudo mucho, pero el resultado del juego hubiera sido muy distinto.

Pero mi optimismo es tan grande que sigo sosteniendo que al finalizar la contienda serán champions los valientes players del Cuban Telephone, y para justificar las causas de mi optimismo doy a conocer el estado en que se encuentran los que tienen chance al pedestal championable:

	G.	P.	E.	Pj	Ave
H. M.	13	2	1	4	866
Dependientes	14	3	0	3	824
Cuban T.	14	4	0	2	777
Comunicaciones	10	5	1	4	666

Como se puede apreciar, a los líderes les quedan por jugar cuatro juegos; si de ellos pierden dos y el Cuban Telephone gana los dos que le restan por jugar, los Hermanos Maristas pasarán a ocupar un lugar debajo del Cuban Telephone, teniendo entonces más chance el Dependientes, como dije anteriormente, los que si pierden un solo juego, quedan a discutir con el Telephone, ambos en primer lugar.

Con respecto al próximo juego, el Cuban Telephone tiene que celebrar con el Comunicaciones a las tres y media de la tarde, en los terrenos del Ferroviario, es de esperarse que los telefonistas salgan triunfantes, puesto que los del Comunicaciones han celebrado 16 juegos, de ellos han ganado 10, perdido 5 y 1 empatado, han ido 482 veces al bat, han anotado 83 carreras, han dado 59 hits, de ellos 4 home runs, 4 three bases hits, 22 two baggers, han robado 39 bases, tienen 273 buenas jugadas(157 asistencias y 53 errores.

Los muchachos del Disco han cebrado 18 juegos, de ellos han ganado 14, han perdido 4 y han ido 539 veces al bat, anotando 110 carreras; han dado 156 hits, entre ellos 4 home runs, 7 three bases, 29 two baggers, han robado 44 bases, tienen 434 buenas jugadas, 201 asistencias, teniendo solamente 39 errores.

Como se puede ver el trabajo de ambos clubs los teléfonistas han bateado y fildeado mucho mejor conquistando con sus películas 211 bases, 30 bases más que sus adversarios del próximo domingo, que unidas a las 4 bases que le superan los telefonistas en muchos más lances, o séase en 674 han cometido 39 errores, lógicamente se ve que el Comunicaciones con 91 lances menos ha cometido 14 errores más.

Para terminar mi segundo trabajo quiero rogarle a la Liga Inter Social de Amateurs de Cuba, y muy especialmente al caballeroso señor René Gálvez, a quien le envío mi afectuoso saludo y mis respetos, que como presidente haga sus valiosas gestiones para que se revoque ese rudo acuerdo legal o ilegal, de la reposición de Diviñó, puesto que ya los Hermanos Maristas no se verán en este campeonato otra vez frente a los telefonistas.

Telefonistas cien por cien: mucha fe y esperemos los acontecimientos, que al final de la jornada levantaremos la copa brindando por el Cuban Telephone Club, champion de la Liga Inter Social de Amateurs de Cuba de 1927.

Juan M. Villiers.

TODO ELEGANTE
USA SOMBREROS - CASTOR

VICTORIA
ULTIMA CREACION DE LA MODA
PIDALO EN TODAS LAS SOMBRERERIAS
MARIANO FERRERO SenC

AVISO A LOS FUMADORES

Respetuosos de las leyes de la República, nunca pensamos que el sistema de canje de cada veinte cajetillas vacías de nuestras marcas de cigarros PARTAGAS, CARUNCHO, CARUNCHITO, ELEFANTES y ALLONES por un número que daba determinados derechos, tuviese carácter de rifa; pero la alarma de los competidores por el decidido favor del público hacia estas marcas, provocó erróneas interpretaciones y nos movió a variar dicho sistema, ofreciendo entonces una fracción de billete de Lotería por cada cincuenta cajetillas.

Ahora nos vemos precisados a suspender este otro obsequio, pues resulta incompatible con los altos precios que viene alcanzando la legítima rama de Vuelta Abajo, única que utilizamos, y advertimos a todos por este medio, que el referido CANJE DE 50 CAJETILLAS POR UNA FRACCION DE LOTERIA, REGIRA SOLAMENTE HASTA EL SORTEO DEL DIA 10 DE NOVIEMBRE PROXIMO.

Confiamos, sin embargo, en continuar mereciendo el mismo entusiasta favor de los fumadores, porque la calentura no está en la ropa, sino en la insuperable calidad del tabaco que ponemos en esos cigarros. Créanlo así nuestros amables competidores, que ahí es donde duele.

RAMON RODRIGUEZ, S. en C.

ARANCEL
(Continuación)

MERCANCIAS	UNIDAD DE ADEUDO	TARIFA MAXIMA	TARIFA GENERAL	REBAJA A E. U. %	TARIFA PARA LOS E. U.
C. Engrudos para ejes de carros y carretones (sebo de carreta), P. B.	100 Kgs.	$ 2.00	$ 1.00	20	$ 0.80
D. Derivados y residuos del petróleo no clasificados especialmente, P. B.	100 Kgs.	2.00	1.00	20	0.80
7. Petróleo y demás aceites minerales, rectificados o refinados, destinados al alumbrado o lubricación:					
A. Destinados al alumbrado, P. B.	100 Kgs.	10.00	5.00	20	4.00
B. Aceites y grasas lubricantes derivados del petróleo u otros aceites minerales mezclados o no con aceites animales o vegetales, P. B.	100 Kgs.	8.00	4.00	20	3.20
8. Petróleo y demás aceites minerales rectificados o refinados, no especificados especialmente:					
A. Gasolina, P. N.	100 Gls.	2.00	1.00	20	0.80
B. Bencina, vaselina y los demás aceites minerales no especificados especialmente, P. B.	100 Kgs.	10.40	5.20	20	4.16
TERCER GRUPO.—Minerales.					
9. Minerales, P. B.	100 Kgs.	0.20	0.10	20	0.08
CUARTO GRUPO.—Cristal y vidrio.					
10. Objetos de vidrio común u ordinario:					
A. De color verdoso natural más o menos oscuro, no tarifados expresamente, incluyendo los sifones para contener aguas minerales carbonatadas o de Seltz, y las botellas comunes de todas clases, aunque el vidrio sea incoloro o se encuentre coloreado artificialmente, así como los demás envases de vidrio común para industrias del país y que no constituyan objetos de adorno, T. (Disp. III, regla 5ª)	100 Kgs.	4.00	2.00	25	1.50
B. Aisladores eléctricos y otros objetos de vidrio común u ordinario, incoloro o coloreado artificialmente, que no estén expresamente tarifados, T. (Disp. III, regla 5ª).	100 Kgs.	5.00	2.50	25	1.875
C. Los mismos objetos cuando estén tallados, grabados u ornamentados en cualquier otra forma y que constituyan adornos o artículos de fantasía, T. (Disp. III, regla 5ª).	100 Kgs.	6.00	3.00	25	2.25
12. Cristal y vidrio que le imite:					
A. En objetos de cristal liso, tallados, grabados, dorados u ornamentados en cualquier forma, que no constituyan adorno u objetos de fantasía, T. (Disp. III, regla 5ª).	100 Kgs.	40.00	20.00	25	15.00
B. Todos los bombillos incandescentes hasta 50 Watts de capacidad.	Ciento	$ 6.00	$ 3.00	25	$ 2.25
C. Todos los bombillos incandescentes de más de 50 Watts y hasta 100 Watts	Ciento	8.00	4.00	25	3.00
D. Todos los bombillos incandescentes de más de 100 Watts y hasta 300 Watts.	Ciento	12.00	6.00	25	4.50
E. Todos los bombillos incandescentes de más de 300 Watts	Ciento	24.00	12.00	25	9.00
QUINTO GRUPO.—Artículos de barro, cemento, grés, porcelana y materias análogas.					
16. Ladrillos, baldosas, barro refractario y demás objetos de tierra refractaria:					
A. Baldosas, P. B.	100 Kgs.	1.00	0.50	40	0.30
B. Ladrillos, barro refractario y demás objetos de tierra refractaria, P. B.	100 Kgs.	1.00	0.50	20	0.40
17. Barro ordinario, cocido, en manufactura vidriada o sin vidriar, barnizada o sin barnizar, sea o no hueca:					
A. En ladrillos ordinarios sin vidriar, para construcciones, P. B.	100 Kgs.	0.60	0.30		Libre.
B. En ladrillos, destinados a la construcción de tapias, paredes, hornos, etc., excepto los de la letra A., P. B.	100 Kgs.	0.60	0.30	20	0.24
C. En baldosas y losetas, P. B.	100 Kgs.	0.60	0.40	40	0.24
D. En tubos y sus accesorios, incluyendo los codos y enchufes, P. B.	100 Kgs.	0.80	0.40	20	0.32
E. En tejas, caballetes y ventiladores vidriados, para techos, P. B.	100 Kgs.	2.00	1.00	40	0.60
F. En tejas, caballetes y ventiladores sin vidriar, para techos, P. B.	100 Kgs.	2.00	1.00	20	0.80
G. En macetas, baterías de cocina u otros objetos análogos de uso doméstico, T. (Disp. III, regla 5ª)	100 Kgs.	1.60	0.80	25	0.60
H. En otros objetos no especificados, T. (Disp. III, regla 5ª)	100 Kgs.	1.20	0.60	25	0.45
18. Barro fino colado y egres en manufactura vidriada o sin vidriar, barnizada o sin barnizar, sea o no hueco					
A. En baldosas, losetas y baldosines, P. B.	100 Kgs.	2.40	1.20	40	0.72
B. En tubos y sus accesorios, incluyendo los codos y enchufes, P. B.	100 Kgs.	2.40	1.20	20	0.96
C. En tejas, caballetes y ventiladores vidriados, para techos, P. B.	100 Kgs.	2.50	1.25	40	0.75
D. En tejas, caballetes y ventiladores, sin vidriar, para techos, P. B.	100 Kgs.	2.50	1.25	20	1.00
E. En macetas, baterías de cocina, porrones, alcarrazas u otros objetos análogos de uso doméstico, excepto en servicios de mesa, siempre que no estén decorados, pintados ni tengan adornos de relieve, T. (Disp. III, regla 5ª)	100 Kgs.	2.00	1.00	25	0.75
F. En azulejos, plintos, zócalos, cornisas, balaustres, capiteles y objetos análogos, para construcciones, lisos, de uno o más colores, P. B.	100 Kgs.	$ 3.00	$ 1.50	40	$0.90
G. En los mismos artículos mencionados en la letra F, que precede, decorados en oro, o con reflejos metálicos, o con relieves, en uno o más colores, P. B.	100 Kgs.	10.00	5.00	40	3.00
H. En vajillas u otros objetos de mesa no especificados, siempre que no estén dorados ni pintados, T. (Disp. III, regla 5ª)	100 Kgs.	8.00	4.00	25	3.00
I. En objetos dorados o pintados, T. (Disp. III, regla 5ª).	100 Kgs.	16.00	8.00	25	6.00
J. En botellas comunes de barro para contener cerveza, etc., T. (Disp. III, regla 5ª).	100 Kgs.	3.00	1.50	25	1.125
K. En los demás objetos no tarifados expresamente, T. (Disp. III, regla 5ª)	100 Kgs.	2.40	1.20	25	0.90
19. Manufacturas de cemento, con o sin mezcla de otras materias, sean o no huecas:					
A. En tejas, planchas y láminas, P. B.	100 Kgs.	1.60	0.80	20	0.64
B. En baldosas y losetas hidráulicas de uno o más colores, formen o no dibujos, P. B.	100 Kgs	4.00	2.00	40	1.20
C. En tubos de diámetro hasta 4 pulgadas	100 Kgs	2.00	1.00	20	0.80
D. En tubos de más de 4 pulgadas hasta 6 pulgadas.	100 Kgs	1.50	0.75	20	0.60
E. En tubos de más de 6 pulgadas	100 Kgs	0.80	0.40	20	0.32
F. En los demás objetos no tarifados expresamente, P. B.	100 Kgs.	3.00	1.50	20	1.20
20. Loza en toda clase de objetos no especificados en otras partidas:					
A. Que no estén pintados, dorados ni en relieve, T. (Disp. III, regla 5ª).	100 Kgs.	9.10	55	25	3 4125
B. Dorados, pintados o con adornos de relieve, T. (Disp. III, regla 5ª).	100 Kgs.	16 64	8 32	25	6.24
21. Porcelana en toda clase de objetos no especificados en otras partidas:					
A. Sin pintura, dorados ni relieves, T. (Disp. III, regla 5ª).	100 Kgs.	15 08	7.54	40	4.524
B. Pintada, dorada o con adornos de relieve, T. (Disp. III, regla 5ª).	100 Kgs	24 18	12.09	40	7.254
NOTA.—Las porcelanas de Salonia, Sevres y porcelanas semejantes finas, tendrán un recargo de 75 por ciento.					
22. Figuras, floreros, jarrones, alto y bajo relieves, adornos de tocador y de habitaciones, de barro fino, loza, gres o biscuit, T. (Disp. III, regla 5ª	Kilogramo	0.80	0.40	20	0.32
23. Los objetos de la partida 22, en porcelana, T. (Disp. III, regla 5ª).	Kilogramo	1.00	0.50	40	0.30
24. Flores de biscuit para la fabricación de coronas fúnebres, T. (Disp. III, regla 5ª).	Kilogramo	$ 0.50	$ 0.25	20	$ 0.20
CLASE II.—METALES Y TODAS LAS MANUFACTURAS EN QUE ENTRE UN METAL COMO PRINCIPAL ELEMENTO					
PRIMER GRUPO.—Oro, plata y platino y las aleaciones de estos metales y objetos dorados y plateados.					
25. Oro o platino y sus aleaciones en joyería, con y sin piedras preciosas o perlas; plata en joyería con piedras preciosas o perlas y las piedras preciosas, perlas o aljofar, sueltas o sin montar, P. N. (Disp. III, regla 9ª)	Hectog.	18.75	9.375	20	7.50
Y 25% ad valorem (Ley de 1º de julio de 1920).	.....	50%	25%	20	20%
26. Oro o platino labrados o sus aleaciones en cualquier forma u objeto, P. N. (Disp. III, regla 9ª).	Hectog.	7.00	3.50	20	2.80
Y 25% ad valorem (Ley de 1º de julio de 1920).	.....	50%	25%	20	20%
27. Oro, platino o plata en lingotes, barras, chapas, hojas o en polvo, y las monedas de oro y plata de cualquier cuño.	.....	Libre.	Libre.	...	Libre.
NOTA.—Queda sin efecto cualquier prohibición que se hubiere dictado contra la importación de monedas extranjeras de oro o plata					
28. Plata en joyería, que no tenga piedras preciosas o perlas, P. N. (Disp. III, regla 9ª).	Hectog.	3.75	1.875	20	1.50
NOTA.—Por perlas no se entenderán las imitaciones.					
29. Plata labrada en cualquiera otra forma u objeto, P. N. (Disp. III, regla 9ª).	Kilogramo	20.00	10.00	20	8.00
30. Objetos de todas clases dorados o plateados, y joyería de metal, dorado o plateado, con o sin piedras preciosas o sus imitaciones:					
A. Objetos y adornos de todas clases para calzado, siempre que no contengan piedras preciosas. Ad valorem.	.....	80%	25%	30	17.50%
Más un 25% del derecho expresado (Ley de 31 de julio de 1917).	.....	12.50%	6.25%	30	4.375%
B. Los demás. Ad valorem.	.....	65%	32.5%	30	22.75%
Más un 25% del derecho expresado (Ley de 31 de julio de 1917).	.....	16.25%	8 125%	30	5.6875%
SEGUNDO GRUPO.—Hierro fundido.					
Los objetos fundidos maleables adeudarán los derechos señalados a las manufacturas de hierro forjado.					
31. En masas, P B	100 Kgs.	0.20	0.10	25	0.075

M.E.C.D. 2016

SOCIEDADES ESPAÑOLAS

DEL CENTRO GALLEGO

LA SECCION DE PROPAGANDA DEL M. I. CENTRO GALLEGO, SE MUESTRA AGRADECIDA A LAS ATENCIONES QUE LE HAN SIDO DISPENSADAS POR LOS ASOCIADOS RESIDENTES EN EL REPARTO ALMENDARES, COLUMBIA Y BUENA VISTA. LA COMISNON EJECUTIVA

En la noche del día 22 de los corrientes y como resultado del entusiasmo que la Sección de Propaganda ha hecho despertar en los asociados del M. I. Centro Gallego, se reunieron en número mayor de 300 en el Café El Crucero de la Playa, los asociados residentes en el Reparto Almendares, Columbia y Buena Vista, con el objeto de cambiar impresiones en favor del aumento de asociados.

El señor Ginzo, entusiasta Presidente p. s. r. de la Sección de Propaganda que tuvo conocimiento del acto que iba ha celebrarse por virtud de una cortés invitación que le fué dirigida por el señor Antonio Facio, no solamente envió a ese Comité una atenta comunicación alentándoles en favor de los buenos propósitos que les animaban, sino que concurrió personalmente, acompañado del entusiasta miembro de la Sección, vocal valiosísimo, señor Pedro Gómez Cadaveira, los que fueron recibidos con verdaderas muestras de cariño y entusiasmo.

A esa reunión a la que concurrieron valiosas representaciones de los asociados ante la Asamblea de Apoderados reinó un verdadero espíritu de hermandad, inspirándose todos los oradores, entre los que se contaban los señores Teolindo Vázquez, José Bargueiras y otros en el bien de la sociedad y adoptándose algunos acuerdos en favor de los asociados residentes en aquellas barriadas.

De estas resoluciones, se pasó escrito a la Sección de Propaganda la que después de deliberar ampliamente sobre los extremos tratados y de elogiar la conducta seguida en este caso por los principales instigadores de la citada reunión señores Antonio Facio, José Cobos, Pedro López, José Arias, Luis López, Antonio Saco y José González Cortizo, adoptó los siguientes acuerdos para someterlos a la consideración de la Comisión Ejecutiva:

Primero: Hacer constar el sincero reconocimiento de la Sección de Propaganda por las cortesías y demostraciones de reconocimiento que en la citada reunión se tuvieron para el Presidente de la Sección señor Ginzo y para el compañero señor Gómez Cadaveira.

Segundo: Disponer que el actual médico de Marianao, preste sus servicios a los asociados residentes en los términos mencionados anteriormente, para cuyo efecto debe trasladar su gabinete al lugar apropiado que se le indique, para que de esa manera el servicio facultativo pueda ser eficaz.

Tercero: Contratar los servicios de las Farmacias que sean necesarias para que sin molestias puedan proveerse de las medicinas que se les prescriban; y

Cuarto: Designar, como se interesa, a un agente especial para la inscripción de asociados, llenando desde luego los requisitos determinados para estos casos.

La Sección de Propaganda del M. I. Centro Gallego, se muestra satisfecha no solamente del resultado de esta reunión, sino de al demostración real que se está obteniendo como resultado de sus constantes gestiones.

LA COMISION EJECUTIVA

Celebrará sesión ordinaria el próximo viernes a las cuatro p. m. Tratará de asuntos ordinarios de carácter administrativo.

La brillante matinée que preparan los de Rodeiro

La gran terraza de "El Carmelo", siempre alegre y animada, siempre alegre y coquetona, será el sitio predilecto por todos los amigos de lo bueno el próximo día 6 de noviembre.

En ella se ha de reunir lo más elegante y lo más gracioso de todas las cosas. Bellísimas mujeres, prestigiarán con sus risas y su gracia tan elegante terraza.

Una orquesta magnífica, ejecutará los bailables más en boga. Eso es lo que con más esmero se prepara por la incansable Comisión organizadora de esta fiesta.

Todos los atractivos que a mano se encuentran y los que no se encuentran también han de figurar el día seis de noviembre en la gran matinée que se intitulará "Un día en Rodeiro".

El sitio elegido para su celebración no ha podido ser mejor escogido. En él se unen la comodidad y la belleza que nos brindan a unos la belleza de un soberbio y embriagador panorama y para otros la alegría del reinado de Tersipcore. No dudamos por esto que unos por el paisaje y todos por el baile, es seguro que irán al Carmelo muy cerca de mil quinientas personas, las cuales han de salir verdaderamente complacidos por los chicos de Rodeiro.

El Comité de Damas que ha nombrado esta sociedad, para el mayor lucimiento de la fiesta, hace y trabaja todo lo humanamente posible, porque el éxito de la fiesta supere a todo lo conocido hasta el día.

No dudamos que esta época en la historia de los grandes acontecimientos.

Uno de estos días daremos a conocer el programa de baile que se ofrecerá en la misma, y que de seguro ha de ser del agrado de todos los lectores y especialmente de los amigos del baile.

Así que a esperar este programa de los de Rodeiro que promete ser algo muy bueno.

Entretanto hagámonos la ilusión de que ya estamos en esta matinée para ir saboreando el magnífico día que nos espera.

Alerta, pues.

HABLAN LOS DEL PARTIDO POPULAR DEL CENTRO ASTURIANO

Manifiesto-programa que el Ejecutivo del "Partido Popular" presenta a la consideración de la Asamblea General del Partido y al conocimiento de los socios del Centro Asturiano

Si preguntais a un miembro cualquiera de cada uno de los partidos políticos militantes del Centro Asturiano, cuales son las diferencias substanciales, dentro de los postulados de cada Partido, que, dividiéndoles, los coloca frente a frente en las luchas políticas, obtendréis, invariablemente, las siguientes únicas contestaciones:

—Uno: soy poder.

—Otro: estoy en la oposición.

—Un popular: busco el engrandecimiento social, y por ende, el engrandecimiento cultural, económico y sanitario del Centro Asturiano.

Los dos primeros, por consiguiente, y es éste una verdad inconcusa, no tienen programa, no tienen ideales, no muestran, tremolándola, la bandera simbolizadora, de nobles anhelos. ¿Qué significa, sino, la labor meramente personalísima que algunos de los representantes de los partidos han desarrollado en el seno de la Directiva del Centro Asturiano? ¿A cuantos no pudiéramos señalar con el dedo entre los muchos que alcanzarón, a la sombra de ese grandioso esfuerzo de la acción colectiva asturiana, fama y poder?

Substancialmente, redúcese, en efecto, el programa de los partidos políticos, desde hace algunos años, a la conquista del poder. No pusieron en el terreno de la conquista otros ideales que la fuerza arrolladora del dólar. Los programas eran cheques al portador. Los hombres no se midieron por su prestigio, por su talento, por su capacidad, sino por la cuantía de su poder económico. Y en el desmedido afán de conquista, tomaron parte como únicos ideales el soborno, la intriga y el engaño.

Hasta hoy, pocos se percataron de la necesidad de una política de absoluta rectificación. Dícese con un acierto que asombra que hacer dinero es más fácil que conservarlo. Este es el caso actual del Centro Asturiano de la Habana. El Centro Asturiano de la Habana posee bienes cuantiosísimos. Es necesario, es absolutamente necesario que procuremos la conservación del esfuerzo que nos legaron aquellos asturianos de ayer, gentes adornadas de estimadísimas prendas personales que poco a poco fueron dejando el paso a personalismos egoistas.

Ahora bien. ¿Dónde están la buena voluntad, el sacrificio, la abnegación, el prestigio salvador?

Está en nosotros. Está en el Partido Popular. Está, socios del Centro Asturiano, en la realización del siguiente programa, que es el

Programa Reformista del Partido Popular

1. Todos los miembros del Partido Popular prometen solemnemente, bajo palabra de Honor, trabajar de una manera desinteresada, con todo el asturianísimo sentimiento de su alma, por la conservación de la magna obra llevada a cabo y por el engrandecimiento del prestigio social.

2. El Partido Popular, para cumplir con acierto la promesa que antecede, se constituye legalmente, como organismo político, en la siguiente forma:

A) Nombramiento de un Cuerpo Ejecutivo en la forma que determine el Reglamento.

B) Nombramiento de las siguientes Secciones:

1. Sección de Finanzas.
2. Sección de Sanidad.
3. Sección de Instrucción.
4. Sección de Jurisprudencia.
5. Sección de Reclamaciones.

Estas Secciones quedan obligadas a estudiar y resolver todos los asuntos de su pertenencia, presentando ante el Ejecutivo, primeramente, y despues ante la Asamblea General del Partido Popular, los distintos asuntos tratados, donde se les impartirá su aprobación, rectificación o rechazo.

C.) Nombramiento de los candidatos que han de luchar en las elecciones. Los que resulten triunfantes, estarán obligados a llevar y defender en la Junta Directiva del Centro Asturiano los asuntos que por la Asamblea General, al Ejecutivo o en caso urgente al Presidente del Partido, de aquellos asuntos presentados por directivos de otros partidos políticos, con el fin de que conozcan el parecer del Partido.

3. Las distintas Secciones recibirán inspiración del Ejecutivo y éste la Asamblea General del Partido, en todos los casos que sean de interés general para el Centro Asturiano.

Se consideran de urgente estudio, por parte de la Secciones, los siguientes problemas:

1. La Sección de Sanidad estudiará la organización de la admisión de los señores socios en la Casa de Salud "La Covadonga", buscando que cada ingreso sea motivo de una Junta de Médicos, nunca, en ningún caso, ateniéndose al informe de un solo galeno. Procurará conseguir que cada enfermo ocupe el pabellón que por la índole de la enfermedad se indique en cada caso. Estudiará, por fin, cuantas reformas crea conveniente para la mejor asistencia de los enfermos.

2. La Sección de Instrucción estudiará el plan de enseñanza presentando un informe completo significando aquellas partes que sean factibles de beneficio y prestigien el plan de enseñanza de la Sección de Instrucción.

3. La Sección de Jurisprudencia tendrá a su cargo el estudio, principalmente, del Reglamento del Centro Asturiano, presentando las modificaciones que mejor se adapten a la época actual y al número de socios que cuenta hoy el Centro Asturiano. Pondrá especial cuidado en el estudio de la parte relativa al capítulo de elecciones y a la forma, hoy en uso, de hacer cargos, no siempre probados, a los Directores de la Institución, con lo cual se evitará la pérdida lamentable de tiempo en los casos carentes de importancia. Esto se evita reglamentando las acusaciones, de tal forma que sean presentadas por escrito y acompañadas de las pruebas justificativas de la infracción.

4. La Sección de Finanzas estudiará el problema económico en su aspecto general y en el particular referente a los presupuestos. Esta Sección deberá actuar con carácter permanente, por cuanto necesita observar el cumplimiento reglamentario de las finanzas del Centro.

Es también de urgente necesidad el nombramiento de una Sección Temporal que estudie un plan electoral encaminado al triunfo del Partido en las próximas elecciones. Esta sección la compondrán los miembros del partido que por su ejecutoria, por el conocimiento de los resortes que entran en juego en las elecciones, señalen las partes débiles, factibles de corrupción, en la lucha electoral, debiendo empezar a actuar en una fecha próxima.

Finalmente, el Partido Popular ha de ocuparse de una manera eficacísima, transcurrido el período electoral, de la imposición del respeto a una igualdad absoluta, de tal forma que desaparezcan los privilegios, las diferencias de clase, la casta de los poderosos a título de influyentes. Las atenciones se aplicarán por igual a todos, lo mismo al modesto asociado que solo cuenta, a modo de influencia, con el recibo y el carnet de identificación, que el que busca el ejercicio de sus derechos sociales al amparo de influencias personales. Todos somos iguales en el uso de nuestros derechos sociales, y el Partido Popular velará porque este derecho no se corrompa ni se maltrate.

Estas son, en síntesis, las normas de conducta que a juicio del Ejecutivo del Partido Popular del Centro Asturiano de la Habana, deben tomarse en consideración, no solo por constituir una necesidad en el estado actual del Centro Asturiano, sino porque aspiramos la conquista por este medio del éxito de nuestro partido y por consecuencia del mayor esplendor y la más alta gloria para el Centro Asturiano de la Habana.

Habana, octubre 19 de 1927.

Comité Ejecutivo del Partido Popular.

La Sociedad Hijas de Galicia toma importantes acuerdos

En la noche del 24 del corriente, y en los salones del Centro Gallego de la Habana, se reunió la Junta Directiva de la Sociedad "Hijas de Galicia". Se encontraban presentes 32 vocales, presididos por el señor Manuel Vicente, y actuando de secretario el señor Dámaso Pérez. Se abrió la sesión a las ocho y media de la noche.

Se dió cuenta del Balance mensual, que fué aprobado por unanimidad. Se pasó a dar lectura del informe de la Dirección, que contiene los siguientes e interesantes datos, que entresacamos del mencionado informe:

Las enfermas asistidas en el Sanatorio durante el mes de Septiembre fueron 280, de las cuales corresponden 81 al doctor Castanedo, 23 al doctor Barrera, 93 al doctor Cartaya, 30 al doctor Casuso, 48 al doctor Ramos Martinón, al doctor Portocarrero 4, al doctor de la Torre 1.

Las operaciones efectuadas fueron 92, distribuídas en la siguiente forma:

28 al doctor Gabriel Casuso, 20 al doctor Francisco R. Cartaya, 29 el doctor Antonio F. Barrera, 3 el doctor Rodríguez Baz; 4 el doctor Ordext; 2 el doctor Cortázar.

Los niños nacidos en la sala del doctor Cartaya fueron 26 hembras y 30 varones.

Los análisis efectuados fueron 617, las radiografías 137, las consultas 4.767; las visitas efectuadas por los médicos de zona fueron las siguientes:

Doctor Ledón, 213-55; doctor Cañizares, 32-46; doctor Oscar Solís, 3-53; doctor Madán, 5942; doctor Rodríguez García, 51-77; doctor Mario Ramírez, 53-80; doctor Ignacio Meluzá, 125-60.

Además el doctor Valentín Castanedo, médico-director del Sanatorio, elevó a la Junta Directiva informe sobre la actuación del Cuerpo Médico; en él hace resaltar los servicios prestados por los doctores Francisco R. Cartaya, Domingo L. Madán, José Muñoz y Luis Rodríguez Baz.

El informe fué acogido con nutridos aplausos y calurosamente felicitado el señor Director por su labor, felicitación que se dispuso fuese transmitida a todo el Cuerpo facultativo de "Hijas de Galicia".

Se aceptaron las renuncias de los doctores José Enrique Casuso y Dalmacio Giráldez, médico-cirujano y farmacéutico, respectivamente, y se designó a la Comisión administrativa para que, auxiliada por los señores médico-director y vicedirector, proceda a cubrir las plazas mencionadas.

El doctor José Enrique Casuso dirigió a la Junta Directiva una afectuosa carta de despedida lamentándose que el exceso de trabajo no le permitiese continuar laborando al lado de la Sociedad "Hijas de Galicia".

También acordó la Junta Directiva proponer a la Junta general que se reduzca el término de ingreso en el Sanatorio a las asociadas que vayan a dar a luz y en lugar de señalarles un año de inscritas que sean diez meses.

Se tomaron otros acuerdos de menor importancia.

LA INAUGURACION DEL NUEVO PALACIO DEL CENTRO ASTURIANO

Ampliando las circunstancias en que ha de verificarse la recepción de autoridades, delegaciones y socios del Centro Asturiano en el primer día de su solemne inauguración, la Comisión de Fiestas en su junta de ayer acordó los extremos siguientes:

Por la mañana y al mismo tiempo que las autoridades de la Habana que deseen honrarnos con su presencia, serán invitados de honor los socios fundadores del Centro.

Por la tarde, al mismo tiempo que se lleva a cabo la recepción de las Delegaciones estarán abiertas las puertas del Palacio para todos los socios del Centro Asturiano, que deseen presenciar el acto.

Se suspende la velada lírico literaria en la que se pensó por un momento, y se dispone que dos bandas de música de lo mejor que haya en la Habana alegren con sus notas desde las 6 de la tarde hasta las 12 de la noche (sin baile) el ámbito social.

HOMENAJE A COLON

El Presidente del Consejo Supremo de la Institución Nacional de Patriotas domiciliado en Tamarindo número 28, invita en expresiva comunicación al Presidente y a todos los socios del Centro Asturiano para la velada-homenaje con que el día 27 del actual han de honrar la memoria del gran Almirante Cristóbal Colón, descubridor de nuestras tierras, honra de la humanidad y prestigio sólido, imperecedero de la raza hispano-americana.

Por este medio trasladamos a todos los socios del Centro Asturiano la amable invitación—que agradecemos—de la Institución Nacional de Patriotas.

Carballino y su Partido

La Directiva de esta sociedad encargada de organizar la fiesta social que se ha de celebrar en el salón Enño de los jardines de la Tropical el día 30 de octubre, está trabajando por la misma continuamente, y en vista de todo esto, varias damas y señoritas de la alta sociedad, Carballinesa han solicitado invitaciones para asistir a la misma; dichas invitaciones se repartirán gratuitamente por lo que se le ruega a toda persona que quiera adquirirlas se presente en el local que ocupa esta Secretaría en el M. I. Centro Gallego, el próximo jueves día 27 y a la hora de 8 y media de la noche para entregárselas.

Al propio tiempo; se les ruega a todos los asociados se presenten en Secretaría para tratar asuntos de mucha importancia para esta sociedad, el día 27 por la noche y a la hora de 8 y media.

ATLANTIDA

Sábado 5 de noviembre.

Con el título de "Una Noche en Bohemia", celebrarán los chicos atlántidos su próxima fiesta social, con la cual inaugurarán sus nuevos salones, sitos en Prado y Dragones.

Como todos sabemos, ha sido acogido con gran alegría por el elemento bailador el anuncio de esta fiesta, dada la simpatía conque cuenta la sociedad "Atlántida", dando lugar ello a que donde quiera se escuche algo relacionado con la misma, o lo que es lo mismo, que es el tema preferente en todos los círculos sociales. Esta fiesta ha despertado una animación indescriptible, y es de esperar un ruidoso triunfo. El teléfono A-7857 no ha cesado un solo momento por las llamadas que se hacen respecto a esta fiesta, lo que demuestra que el día cinco no se cabrá del lleno que habrá, a pesar de que estos nuevos salones son en realidad los más espléndidos de la Habana.

La orquesta del profesor Bienvenido Valdés y un Sexteto Oriental amenizarán esta fiesta, interpretando un programa de veinte y cuatro piezas de las más en boga, cuya orquesta es bien conocida, y de la cual estarán satisfechos cuantos piensan asistir a esta fiesta.

En cuanto a la Comisión Organizadora, sólo podemos decir que ésta viene trabajando mucho en la organización de este baile, y según tenemos entendidos tienen reservadas infinidad de sorpresas y atractivos, que no las quieren dar a conocer todavía, pues piensan sorprender ese mismo día, así pues si usted es amigo del baile y de las emociones, no dejo de asistir a este gran festival, en el cual se divertirá de lo lindo, y a la vez participará de esas grandes sorpresas y emociones que se tienen reservadas.

De la Mecanografía

Pepita Costa Claramunt, simpática y lindísima señorita que acaba de obtener el honroso título de mecanógrafa, con la alta nota de sobresaliente; siendo calurosamente felicitada por sus numerosas y distinguidas amiguitas.

La encantadora Pepita, que pertenece a la colonia catalana del Gran Foment Catalá, hizo los estudios en la afamada academia "Wanderer" siendo director de la misma, el muy experto y caballero señor Luis Cid, el que trabaja activamente logrando hacer de la "Wanderer" de fama mundial.

En estas líneas reciba, la señorita Pepita, nuestra sincera felicitación.

La Sociedad "Hijas de España"

Nos participa esta Sociedad para que lo hagamos saber a sus numerosas asociadas, que ya el pabellón "Hijas de España" ha sido adjudicado, habiendo sido designado el señor Salustiano Lopátegui para la construcción del mismo.

La distribución de este hermoso edificio no puede ser más apropiado para esta clase de establecimientos benéficos. Constará de dos plantas con veinticinco habitaciones cada una, en las cuales sólo se situarán dos camas, además tendrá cada piso cuatro baños completos con agua fría y caliente, servicios indispensables y cuantos adelantos más se requieran.

Las obras comenzarán a fines del presente mes.

No habrá fiesta para la colocación de la primera piedra, pero tan pronto estén levantadas las paredes, la Directiva invitará a sus numerosas asociadas para que visiten lo que ha de ser hermoso edificio.

Fiesta en el Central Toledo

En los salones de la Sociedad Deportiva del "Central Toledo" se celebrará en la noche del sábado 29, una gran fiesta bailable con la orquesta del profesor Alemán.

El propio día a las cinco de la tarde un gran torneo de cintas entre los bandos "Azul y Punzó" por lo que los concurrentes disfrutarán unas horas de intensa alegría.

La Comisión de fiestas ha combinado un hermoso programa.

ASOCIACION DE CATOLICAS CUBANAS

SANATORIO "LA MILAGROSA"

JUNTA GENERAL EL DOMINGO, 30 DEL ACTUAL, A LAS 8½ a.m. EN EL SANATORIO, CERRO 586.

ORDEN DEL DIA:

1o.—Lectura del Informe General del semestre.

2o.—Bases de provisión de las plazas del personal y de los Reglamentos internos.

3o.—Extensión del servicio de Beneficencia en especiales condiciones a niños y Religiosas

Invitamos a todas las socias a esta Junta, tan interesante, para que a la vez vean las grandes mejoras que se han llevado a cabo en el Sanatorio.

MARIA LUISA FERNANDEZ PORRO,
Secretaria General.

ASOCIACION DE DEPENDIENTES DEL COMERCIO DE LA HABANA

SECRETARIA

Junta General Ordinaria del Tercer Trimestre de 1927

En cumplimiento de lo que disponen los artículos 33, 34 y 35 de los Estatutos Generales, se convoca a los señores asociados para celebrar en el Salón de fiestas del Centro, a las 8 y media de la noche del viernes 28 del mes actual, la Junta General Ordinaria del tercer trimestre de 1927, con sujeción a la siguiente orden del día: (Art. 38). Primero: Lectura de la convocatoria. Segundo: Actas anteriores. Tercero: Discusión del Informe Trimestral, documentos de administración y cumplimiento de los artículos 39, 40 y 41. Se advierte que, con arreglo al inciso 4o. del Artículo 10 de los Estatutos, sólo pueden concurrir a dicho acto con voz y voto, los asociados que lleven un año de inscritos y cuenten, por lo menos 21 años de edad. La entrada será por el Paseo de Martí y la Comisión de Puerta exigirá la presentación del recibo del mes de OCTUBRE y del carnet de identificación. Los señores asociados pueden recoger en esta Oficina un ejemplar del Informe Trimestral. La Habana, 23 de octubre de 1927.—**C. G. Toledo,** Secretario General p. s. r.

9799 3 d-23

ASOCIACION DE DEPENDIENTES DEL COMERCIO DE LA HABANA

SECRETARIA

Junta General Extraordinaria

Por acuerdo de la Junta Directiva y de conformidad con el Artículo 22 de los Estatutos Generales, se convoca a los señores asociados para celebrar en el salón de fiestas del Centro, terminada la Junta General ordinaria del tercer trimestre, Junta Genral Extraordinaria para rever el acuerdo que, en relación con el asociado señor J. Eliseo Cartaya, tomó la Junta General Extraordinaria celebrada el día 14 de Octubre de 1923. Regirán para esta junta las prescripciones reglamentarias insertas en la convocatoria de la Junta Ordinaria que precede.—La Habana, 23 de Octubre de 1927.—**C. G. Toledo,** Secrt. Gral. p. s. r.

Naturales de Cataluña

El próximo domingo, día treinta de los corrientes, a las nueve y media ante meridiano, se celebrará en la Ermita de Montserrat la misa de costumbre, con la valiosa cooperación de las señoritas que integran el "Chor Catalonia" de la Sección de Folk-Lore del Centre Catalá.

El día dos del próximo mes de noviembre, día de difuntos, se celebrará una misa en sufragio de los socios fallecidos durante el año, celebrándose la misa a la hora de costumbre: nueve y media.

Para las dos misas el servicio de ómnibus, gratuito, se establecerá en Carlos III y Ayesterán.

MERCANCIAS	UNIDAD DE ADEUDO	TARIFA MAXIMA	TARIFA GENERAL	REBAJA A E. U. %	TARIFA PARA LOS E. U.
32. En objetos que no tengan baño ni adornos de otro metal o de porcelana, y que no estén pulimentados ni torneados:					
A. En tubos con diámetro de 6 pulgadas o menos, P. B.	100 Kgs.	$ 2.50	$ 1.25	25	$ 0.9375
B. En tubos con diámetro superior a 6 pulgadas, P. B.	100 Kgs.	1.20	0.60	25	0.45
C. En piezas para el ajuste de los tubos y demás accesorios de los mismos, P. B.	100 Kgs.	3.00	1.50	25	1.125
D. En barras, vigas, viguetas, planchas, parrillas para hogares o fogones y columnas, P. B.	100 Kgs.	2.00	1.00	25	0.75
E. En cajas de engrase para vagones y carruajes y cojinetes para ferrocarriles, P. B.	100 Kgs.	2.40	1.20	25	0.90
F. Las demás objetos, P. B.	100 Kgs.	4.00	2.00	25	1.50
33. En toda clase de objetos que no tengan baño ni adorno de otro metal o porcelana, pulimentados o torneados, T. (Disp. III, regla 5ª).	100 Kgs.	6.00	3.00	25	2.25
34. En vitrinas y otros objetos esmaltados, estañados o con baño o adorno de otros metales o porcelana, T. (Disp. III, regla 5ª).	100 Kgs.	8.00	4.00	25	3.00
TERCER GRUPO.—Hierro forjado y acero.					
35. Hierro dulce baste, o forjado, en masas o tochos; y el acero en lingotes, P. B.	100 Kgs.	0.40	0.20	25	0.15
NOTA.—Se entenderá por tochos, los hierros forjados brutos, en masas o prismas, los cilindrados o de cualquier otra forma, cuando contengan escorias. Los hierros forjados que contienen escorias, suelen presentar un aspecto desigual y rugoso. Los hierros forjados en masas o prismas que no contienen escorias se aforarán por la partida 36, letra B, como si se trataran de barras de hierro. En los casos dudosos, se ensayará el hierro para determinar su clase.					
36. Hierro forjado o acero laminado:					
A. En rieles y barras carriles, P. B.	100 Kgs.	0.80	0.40	25	0.30
B. En barras de todas formas, incluyendo las varillas, llantas y aros, P. B.	100 Kgs.	0.80	0.40	25	0.30
NOTA.—Se entenderá por varillas, las de hierro o acero cuyo espesor exceda de 8 milímetros, empleadas en la fabricación de alambre de hierro.					
C. Barras de acero fino fundido al crisol o por otros procedimientos, P. B.	100 Kgs.	4.00	2.00	25	1.50
NOTA.—Los aceros fundidos al crisol, se distinguen de las barras y demás piezas de hierro o acero común, por tener las aristas vivas y limpias, la superficie de las caras muy lisas y el color azulado más obscuro que el del hierro, siendo su fractura de un grano más fino y apretado. Estos aceros se presentan generalmente en forma de barras redondas, cuadradas, octogonales, triangulares o planas.					
37. Planchas laminadas:					
A. Sin pulimentar, ni estañar, de tres o más milímetros de grueso, P. B.	100 Kgs.	$ 2.80	$ 1.40	25	$ 1.05
B. Sin pulimentar, ni estañar, de menos de tres milímetros de grueso y los flejes, P. B.	100 Kgs.	3.00	1.50	25	1.125
NOTA.—Se entiende por flejes, las tiras o cintas planas de menos de tres milímetros de grueso no pulimentadas.					
C. Estañadas y en hojalata, en blanco, no litografiadas, P. B.	100 Kgs.	0.20	0.10	25	0.075
D. Barnizadas, charoladas, impresas o litografiadas, P. B.	100 Kgs.	10.00	5.00	25	3.75
E. Las pulimentadas, onduladas, perforadas, las laminadas en frío, estén o no galvanizadas, y las cintas de flejes pulimentadas, P. B.	100 Kgs.	4.00	2.00	25	1.50
38. Hierro forjado o acero, en piezas en bruto, sin pulimentar, tornear ni ajustar:					
A. Pesando cada una 25 Kgs. o más, P. B.	100 Kgs.	1.20	0.60	25	0.45
B. Pesando cada una menos de 25 Kgs. P B.	100 Kgs.	2.00	1.00	25	0.75
39. Hierro forjado o acero, en piezas acabadas:					
A. Ruedas de más de 100 Kgs., P. B.	100 Kgs.	1.60	0.80	25	0.60
B. Ruedas de 100 Kgs. o menos, P. B.	100 Kgs.	3.20	1.60	25	1.20
C. Ejisas, cojinetes, durmientes, guijos o ejes rectos, los muelles para ferrocarriles y tranvías y las cajas de engrase, P B.	100 Kgs.	2.00	1.00	25	0.75
D. Los muelles que no sean para ferrocarriles o tranvías; ejes acodados y cigüeñales, P. B.	100 Kgs.	3.20	1.60	25	1.20
40. Tubos, estén o no enchapados o galvanizados, P. B.	100 Kgs.	1.00	0.50	25	0.375
41. Alambre, estén o no galvanizado:					
A. De más de 2 milímetros a 8 milímetros de diámetro, T. (Disp. III, regla 5ª)	100 Kgs.	1.00	0.50	25	0.375
B. De más de ¼ mm. a 2 milímetros de diámetro, T. (Disp. III, regla 5ª).	100 Kgs.	2.00	1.00	25	0.75
C. De ¼ milímetro o menos de diámetro y los que estén recubiertos de algún tejido, T. (Disp. III, regla 5ª)	100 Kgs.	3.20	1.60	25	1.20
D. En cables, P. B.	100 Kgs.	3.00	1.50	25	1.125
E. En muelles para muebles, P. B.	100 Kgs.	4.00	2.00	25	1.50
F. En cercas y enrejados ornamentales, P. B.	100 Kgs.	5.00	2.50	25	1.875
G. En cercas y enrejados no ornamentales, para granjas y potreros, P. B.	100 Kgs.	2.00	1.00	25	0.75
H. En alambre de púas para cercas, o sea, el espino artificial, y las grampas o alcayatas para cercas.	.....	Libre.	Libre.	...	Libre.
42. Piezas grandes estructurales:					
A. En vigas, barras y piezas de todas clases, no cortadas a medida, sin tornillos, ni remaches, y sin agujerear, P. B.	100 Kgs.	$ 0.88	$ 0.44	25	$ 0.33
B. En vigas, barras y piezas de todas clases, cortadas a medida, con tornillos, remaches o agujereadas, o preparadas para construcciones, o en barras y planchas sujetas con remaches o tornillos, P. B.	100 Kgs.	5.00	2.50	25	1.875
43. En anclas, cadenas para buques y para maquinarias, amarras, cambia vías y discos de señales, P. B.	100 Kgs.	3.00	1.50	25	
44. Yunques, P. B.	100 Kgs.	4.00	2.00	25	1.50
45. Tela metálica:					
A. Hasta 19 hilos en un cuadrado de 23 milímetros de lado, T. (Disp. III, regla 5ª).	100 Kgs.	10.00	5.00	25	3.75
B. De 20 o más hilos en un cuadrado de 23 milímetros de lado, T. (Disp. III, regla 5ª).	100 Kgs.	20.00	10.00	25	7.50
NOTA.—Entiéndase que es la semisuma de los hilos de la trama y urdimbre en un cuadrado de 23 milímetros de lado.					
46. Muelles para muebles; cercas y enrejados, que no sean de alambre, P. B.	100 Kgs.	2.60	1.30	25	0.975
47. Herramientas y aperos que no constituyan aparatos:					
A. Finas para artes, oficios y profesiones, hechas con acero fino fundido al crisol o por otros procedimientos, T. (Disp. III, regla 5ª).	100 Kgs.	10.00	5.00	25	3.75
B. Arados, azadones, hoces, guadañas, machetes y cuchillos para trabajos agrícolas exclusivamente.	.....	Libre.	Libre.	...	Libre.
NOTA.—En caso de duda sobre la aplicación de un apero que se pretenda sea para la agricultura, se determinará la clasificación del uso a que se destine, a satisfacción del Administrador de Aduana.					
C. Planchas para planchar, de todas clases, T. (Disp. III, regla 5ª).	100 Kgs.	7.00	3.50	25	2.625
D. Tijeras para abrir latas, para podar y tusar, martillos triangulares, tenazas comunes e implementos análogos, con o sin niquelado o baño de otro metal común; y los anzuelos para pescar, T. (Disp. III, regla 5ª)	100 Kgs.	6.40	3.20	25	2.40
E. Las demás herramientas o implementos, T. (Disp III, regla 5ª).	100 Kgs.	6.00	3.00	25	2.25
48. En tornillos, tuercas, pernos, arandelas y remaches, clavos, escarpias, tachuelas, puntillas, y demás objetos no especificados en otras partidas:					
A. Clavos, puntillas y remaches, T. (Disp. III, regla 5ª).	100 Kgs.	5.00	$ 2.50	25	$1.875
B. Los que no estén comprendidos en la letra anterior, T. (Disp. III, regla 5ª).	100 Kgs.	6.00	3.00	25	2.25
49. Bocados, estribos, espuelas, remates, argollas, horcates, pasadores y demás accesorios de talabartería, T. (Disp. III, regla 5ª).	100 Kgs.	6.00	3.00	25	2.25
50. Hebillas de todas clases, T. (Disp. III, regla 5ª).	Kilogramo	0.40	0.20	25	0.15
51. Agujas de coser o bordar, ganchos de crochet y plumas, con inclusión de los envases de cartón, P. N. (Disp. III, regla 9ª).	Kilogramo	0.60	0.30	25	0.225
52. Alfileres, corchetes, horquillas y presillas con inclusión de los envases de cartón, P. N. (Disp. III, regla 9ª).	Kilogramo	1.00	0.50	25	0.3750
53. Cuchillería:					
A. Con mangos de madera, hierro, asta, hueso o pasta, para uso de cocineros, carniceros, talabarteros, zapateros y de los de otros oficios o artes, incluyendo los afiladores; y los cuchillos y tenedores de mesa con los mangos dichos, o los de su propia materia estén o no, en todo o en parte, estañados o niquelados, T. (Disp. III, regla 5ª).	Kilogramo	0.50	0.25	30	0.175
B. Con mangos de otras materias, sin enchapado, dorado ni plateado, las navajas de todas clases, excepto las de afeitar; y las tijeras para uñas, costura y análogas, estén o no estañadas o niqueladas, T. (Disp. III, regla 5ª).	Kilogramo	1.00	0.50	30	0.35
C. Cuchillas de bolsillo con mangos de metales comunes, o de otras materias sin enchapado, dorado ni plateado, las navajas de afeitar, incluyendo las de seguridad, conocidas por máquinas de afeitar, sin enchapado, dorado ni plateado, así como las hojas de acero que vengan juntas o separadas de las mismas; y las armas blancas y sus piezas, comprendidos los sables, espadas y floretes para esgrima, T. (Disp. III, regla 5ª).	Kilogramo	1.20	0.60	30	0.420
D. Instrumentos para medicina y cirugía incluso la dental, con peso de más de un kilogramo, T. (Disp. III, regla 5ª).	Kilogramo	1.40	0.70	30	0.490
E. Los instrumentos de la letra precedente cuando su peso fuere de un kilogramo o menos, T. (Disp. III, regla 5ª).	Kilogramo	2.40	1.20	30	0.840
NOTA.—Son artículos de importación y venta prohibidas, los sables y espadas que no sean para esgrima y los puñales, dagas					

(Continuará)

M.E.C.D. 2016

SOCIEDADES ESPAÑOLAS

ASOCIACION CANARIA

El concurso Antonio Ortega.

Con éxito cada día más creciente sigue desenvolviéndose el gran concurso organizado por la sección de propaganda de la Asociación Canaria para disputar la posesión de trofeo Antonio Ortega Jiménez al que vienen prestando su decidida cooperación numerosos asociads de la Habana.

Las últimas nuevas inscripcines de asociados que ha recibido la indicada sección para hacerlas figurar en el concurso de referencia son las siguientes:

Las de los señores Quirino Pérez Cuba. Rafael Quintana Morales y José Quintana Morales, presentadas por el valioso asociado señor Domingo Febles González; la del señor Manuel Marrero Pérez, presentada por el señor Antonio Bethencourt; la del joven José Suárez Lantigua. presentada por el señor Miguel Lantigua; las de los señores Francisco Tabio Espinosa y Antonio Infante Azúa, presentadas por el señor Pedro Delgado; las de los señores Armando González y Antonio Hernández Díaz, presentadas por el señor Sinforiano Trujillo; la del señor Luis Lago Fernández. presentada por el señor Juan B. López, y la del señor Miguel Duque Bolaños, presentada por el señor Juan Martín Martín.

El número de asociados que toman parte en el concurso aumenta diariaente.mmmmrm. diariamente.

El señor Germán Rodríguez Gómez.

Desde hace días guarda cama el competente y distinguido secretario general de la Asociación Canaria, nuestro estimado amigo señor Germán Rodríguez Gómez.

Con tal motivo son muchas las personas que se interesan por su estado de salud, viéndose visitado de continuo en su casa particular, donde se encuentra.

También nosotros anhelamos vivamente el restablecimiento del señor Rodríguez.

Mejorado.

Así se encuentra el señor Domingo Sánchez Díaz, personalidad de relieve de la colonia canaria, que fué sometido recientemente a una delicada intervención quirúrgica en la casa de salud Nuestra Señora de la Candelaria, por el afamado doctor Dupiessis, bien querido director de aquel moderno sanatorio.

Al señor Sánchez Díaz, en sus días de reclusión, le ha acompañado su distinguida esposa, la señora María Borroto de Sánchez.

Con estas líneas van nuestros votos por e ltotal restablecimiento del distinguido enfermo.

Reuniones.

Mañana, viernes, celebra importante sesión el ejecutivo de la Asociación Canaria, que preside don Andrés Nóbregas Mayorquín.

Antes de finalizar el mes se reunirá también la sección de intereses morales y materiales, presidida p. s. r. por el señor Francisco Medina.

El domingo y en la casa de salud Nuestra Señora de la Candelaria se reunirá, también, la comisión de obras, que preside don Juan Guerra Rodríguez.

Y se hacen todos los preparativos para la próxima sesión ordinaria de la asamblea de representantes, que deberá ser iniciada el día 13 de noviembre próximo, bajo la presidencia del señor Bernabé García Morales.

El Club Gradense y las colgaduras del Centro Asturiano

Aunque tarde, queremos aclarar hoy una nota que hemos leído en un diario de la mañana, en la que se hacía referencia al Club Ovetense y las colgaduras del Centro Asturiano.

El Club Gradense, el abuelo de los clubs asturianos, cuyas canas parecen merecer poco respeto, por lo que vemos, nunca se ha opuesto a la grande idea de donarle, costeadas por los clubs asturianos, las colgaduras que deben llevar los balcones en los días de la grandes recepciones: es más:, secundó tan brillante idea.

Pero los motivos de que dicha idea no fuese acogida con el calor debido por parte de los clubs, no parte de éstos, sino del mismo Centro Asturiano.

Esclarecemos ciertas sombras que no nos dejan ver con claridad:

En la reunión de Presidentes de clubs, convocada al objeto de tratar de este asunto de las colgaduras, citación hecha por el mismo Centro Asturiano, se tomó el acuerdo de que cada club hiciese una colgadura, llevando ésta el escudo o emblema que tuviese cada club, pudiendo hacerla donde mejor le conviniese a los intereses de cada cual, siempre y cuando estuviese sujetos a una uniformidad, y, quedando sujetos a ese acuerdo, los clubs esperaron del Centro, se les enviase el diseño y la clase de material a emplear; pero dióse el caso que, en vez de enviarnos esos detalles, se nos envió una circular, en la cual se notificaba a los clubs que cada colgadura, oscilaría su costo entre 140 o 150 pesos y más nada.

El Club Gradense, deseoso siempre de corresponder a las grandes ideas de la Colonia Asturiana, se dirigió en carta, de la cual guardamos copia, al Presidente de la Sección de Intereses e Inmuebles del Centro Asturiano, solicitando se le enviase el diseño, ornamentación y clase de material a emplear para la colgadura que le pertenecía hacer, pues la opinión de la junta general, se encontraba disconforme con los precios que se le daban, por encontrarlos excesivos, una vez que este club pudiera encontrar entre los familiares de sus asociados, quien se prestase a hacer dicha colgadura, sin más costo que el de los materiales.

Pero es el caso, que en el día de hoy, después de haber pasado largo tiempo, aun no se le ha contestado.

Cdeemos que con lo que antecede quede explicado el motivo por el cual los clubs asturianos se fueron hacia esa dejadez, que en la nota que más arriba aludimos, se hace mención. Pero conste que, si los clubs no han correspondido a cooperar en pro de esa titánica obra —gloria de la Asturias laboriosa—, no es culpa de ellos, sino de quienes estaban en el deber de echarle leños a la hoguera para que el calor no se disipase.

Que conste así.

Emilio GARCIA
Secretario

DEL CENTRO BALEAR

LA SECCION DE PROPAGANDA RECTIVA LA AUTORIZACION PARA DELEGACION DE NUEVITAS. EL UN BUEN NUMERO DE SOCIOS LEGADOS SEÑORES BUFI Y PLA JUAN PRATS HAN REALIZADO CIAS DE LA JUNTA CELEB PROPA ACORDO SOLICITAR DE LA DI- ARA CREAR OFICIALMENTE LA CENTRO BALEAR CUENTA CON EN ESTA LOCALIDAD. LOS DE- NELLS Y EL AGENTE SEÑOR EFICAZ LABOR. OTRAS NOTI- RADA POR LA SECCION DE GANDA

La Sección de Propaganda viene ofreciendo una muy eficientísima labor bajo entusiasta dirección del señor Guillermo Alemany, digno presidente de ese valioso organismo, del que dispone el Centro Balear para dar vigoroso impulso a su movimiento progresista.

Acompañan al señor Alemany en la acción fecunda de llevar por francos derroteros de triunfo su acción admirable, los valiosos elementos que constituyen esa Sección; hombres entusiastas y poseídos de una bien definida devoción, que dedican sus mejores energías a la elevación de esa definida devoción, que dedican sus mejores energías a la elevación de esa colectividad, la cual ocupa ya el puesto de honor a que se ha hecho acreedora, por razón de sus fines, en el concierto de las sociedades de su índole.

En la sesión celebrada por ese organismo el lunes último, se puso de manifiesto una vez más el interés de sus componentes de acrecentar sus actividades, y así resultó de las iniciativas aportadas y que dieron lugar a importantes acuerdos.

Después de aprobada el acta de la sesión anterior, se leen diversas comunicaciones de la Junta Directiva felicitando a la Sección y ofreciéndole una vez más su valioso apoyo. De los demás organismos del Centro en el mismo sentido. Correspondencia sostenida con asociados y personas de representación del interior, solicitando autorización para crear delegaciones.

Se da cuenta la Sección de las altas y bajas del pasado mes, cuyo resultado acusa un considerable aumento en ias listas sociales.

Se acuerda solicitar autorización para crear oficialmente la delegación de Nuevitas, en cuya localidad tiene el Centro Balear más de cien asociados, inscriptos en un solamente por las delegados señores Bufi y Pinells y por el agente señor Juan Prats Tur, a los cuales se acordó enviarle una expresiva felicitación.

Se deliberó ampliamente sobre diversos asuntos de alto interés para la sociedad, terminándose el acto con grandes muestras de entusiasmo de todos los presentes para continuar la brillante actuación que viene desarrollando.

EL BAILE DEL DIA 5 DE NOVIEMBRE

Se muestran insansables los miembros de la Sección de Recreo en trabajos de organización de la atrayente fiesta bailable que el sábado 5 del próximo Noviembre, se celebrará en los elegantes salones de la sociedad balear.

Tenemos noticias de las muchas invitaciones solicitadas para esa fiesta, así como las entradas para los socios.

En cuanto a los atractivos de ese acto, se combinaran de manera que resulten un conjunto de belleza y arte.

Sociedad Jovellanos

LA BODA DE AYER

Hernani Torralbas - Blanca Jiménez

En el día de ayer día 24, se llevó a cabo la unión indisoluble del matrimonio, de dos jóvenes tan distinguidos como estimados en esta Sociedad.

Eran ellos la encantadora señorita Blanquita Jiménez Gallo, de fina e inspiradora belleza, y el simpático y correcto joven señor Hernani Torralbas Fernández, que ocupa un importante puesto en la fábrica de tabacos y cigarros del señor F. E. Fonseca, y es a la vez Vicepresidente de la Sociedad Jovellanos.

En la ceremonia civil que se celebró en el Juzgado Municipal del Norte, actuaron de testigos los señores Manuel Martínez Serandes y Ernesto Gilles Ríos.

Por la noche celebróse una gran "soirée" con motivo del enlace verificado por la mañana, que culminó en un brillante acontecimiento social. Gran número de amistades de la feliz parejita se dieron cita en el elegante Roof Garden del aristocrático Hotel Roosevelt, para testimoniar a los nuevos esposos las felicitaciones más sinceras por su dicha.

Entre los concurrentes, que eran muchos pudimos anotar los nombres siguientes: Señoras: Estelita Fernández viuda de Torralbas, Julia Gallo de Jiménez, Dolores Fonseca de Little, Martina López de Santana, María Brito de Sobrado, Rafaela Febles de Cabadilla, María Monreal de Vidaurreta, señora de Vidal y Zoila Guerrero de Pereira.

Las señoritas eran muchas y muy bellas, pudiendo formarse con todas un hermoso ramillete que estaría integrado por flores tan admirables, como son las señoritas Amalia Santana López, Lolita Sobrado, Florinda Sobrado, Juana y Sarah Suárez, Elena y Nena Suero, Carmen Vidaurreta, Herminia Blanco y las señoritas Vidal.

Entre los caballeros que eran muy numerosos, pudimos anotar los siguientes nombres: Francisco E. Fonseca, Miguel Jiménez, Manuel Martínez Serandes Eustasio Santana López y Miguel Font Calvo, Presidente y Vicepresidente de la Sociedad Jovellanos, respectivamente; Antonio Pereira e hijo, Manuel Pérez García, Bernardo Pérez, Francisco Fonseca Jr., James Fonseca, Arturo Rodríguez, Octavio Lage, Lorenzo Rodríguez, Emilio Currás, Ildefonso Santana López, Germán Gómez, Amado Torralbas Fernández, Mario Torralbas Fernández, Amado Torralbas Jr., Ricardo Suárez, Silverio Cabadilla, José González, Faustino Fernández, Francisco Borges, Florencio Rodríguez, Antonio Vidaurreta, Antonio Casanova, G. J. Fundora Vidal.

Fueron todos espléndidamente obsequiados con un magnífico buffet.

Muchos y muy valiosos son los regalos recibidos por los jóvenes esposos, prueba inequívoca de la estimación que les profesan sus innumerables amistades.

Después de recibir la joven desposada un hermoso ramo de manos de la señorita Amalia Santana López, partió la feliz parejita en un lujoso automóvil, iniciando un viaje de luna de miel, que deseamos sea eterna.

La concurrencia fué debidamente cumplimentada por la señora viuda de Torralbas, madre del novio, y los padres de la novia, la señora Julia Gallo de Jiménez y el señor Miguel Jiménez. Ya muy tarde empezó el desfile, haciendo todos votos muy fervientes porque jamás se nuble el cielo de su felicidad eterna de Hernani y Blanquita.

CLUB GIJONES

En la noche del viernes 21 del corriente, se reunieron en el Palacio del Centro Asturiano, y bajo la presidencia del señor Menéndez Finca,—segundo vicepresidente—acompañado de los señores Fano y Venta, tesorero y secretario, gran número de señores vocales, para celebrar su junta directiva.

Abierta la sesión, el señor Presidente ordena se dé lectura al acta de la anterior que se aprueba, como asímismo es aprobado el balance que presenta el señor tesorero.

Por secretaría se informa a la junta de las distintas comunicaciones recibidas, entre otras, una del popular alcalde gijonés on Emilio Tuya, la del asociado señor Nicanor Fernández, actualmente en Gijón, dando las gracias al Club por haberle nombrado para que figurase en la Comisión que representó a esta Sociedad en la inauguración de la Feria de Muestras Asturiana, y un atento B. L. M. del señor Ramón Pérez Díaz, Presidente del Círculo Ovetense, agradeciendo la junta la atención de dicho señor Pérez Díaz. Igualmente se da a conocer a la junta un suelto publicado en "El Comercio" de Gijón decano de la prensa asturiana, el cual comenta favorablemente la labor del Club Gijonés.

A propuesta del señor Fernández Sierra, la sección de fiestas que preside el señor Manuel Alonso, habrá de presentar en próxima junta directiva un estudio, con objeto de llevar a cabo una función teatral a beneficio de los fondos sociales.

De acuerdo con un artículo del entusiasta asociado señor Francisco C. Bedriñana publicado días pasados en la prensa de esta capital, referente a la petición que hace al Centro Asturiano recomendándole se dirija a la Diputación Provincial de Oviedo con el fin de que por mediación del mismo sea solicitado se declare Hijo Adoptivo de Asturias al señor José Pérez Pimentel—cubano de nacimiento—por su incesante labor hasta conseguir ver terminada la instalación del Mirador del Fito, lugar desde el cual se contempla el más bello panorama, no sólo de Asturias, quizá de España entera y en el cual el Turismo Astur podrá sentar su base como tal por obra y gracia del entusiasmo que por cuanto atañe al engrandecimiento de Gijón y con el turismo asturiano se relacione, siente el gijonista doctor Pimentel. La junta, puesta en pie, acuerda felicitarlo y que el Club Gijonés de la Habana, se adhiera a la petición del señor Bedriñana, prestando al Centro Asturiano todo el apoyo moral que del Club Gijonés se solicite en este importante asunto.

El señor Secretario hace saber a la junta que la sociedad ya puede regirse por el nuevo Reglamento el cual se halla debidamente autorizado y firmado por el Gobierno Provincial, y que tiene el honor de presentar a la misma.

Pide el señor Fano se nombre una comisión que entienda en lo que se relacione con la impresión del citado Reglamento y sea realizada a la mayor brevedad, quedando nombrados los señores Fano, Alonso, Santiago y Venta para cumplimentar el acuerdo que se toma con tal motivo.

La voz recia, voz asturiana del señor Fano, dió un viva a Asturias, a España, a Cuba para que la Panera que cobija por igual a cubanos y españoles perdure por los siglos de los siglos, para honra de Cuba y gloria de España, y no habiendo otros asuntos el señor Presidente dá por terminada la sesión.

Club Grandalés de la Habana

Nombrada recientemente la Sección de Propaganda de este Club, y revisando ésta el libro registro de asociados, ha sido dolorosamente sorprendida al notar que la mayoría de los naturales de los concejos de Pesoz y de Grandas de Salime, a quienes siempre ha caracterizado su amor al terruño, no figuran en las filas de nuestra querida sociedad.

¿A qué obedece esa deserción o esa apatía de los grandaleses hacia el Club que amorosamente debieran cuidarse de engrandecer?

No lo sabemos. Las razones que para ello pudieran aducirse, tal vez se estrellarían contra esa barrera formidable que levantan la Beneficencia y la Instrucción contra toda maledicencia o rencillas de carácter personal.

Nuestro lema, basado en el socorro a los indigentes, ayuda al enfermo, amparo a la ancianidad, protección al caído de nuestro concejo, pesa lo suficiente para atraer a nuestras filas a los que hoy se encuentran alejados de ellas, para que esa pléyade de grandaleses y tornen su vista hasta este Club que enarbola la bandera de su patria chica.

Nosotros, hijos del trabajo y que diariamente con el trabajo luchamos, sabemos de las tristezas, de la miseria y sabemos también cuán dulce es el pan de la caridad cuando visita nuestros hogares el espectro terrible de la miseria.

Socorrer a tiempo a quien lo ha menester es una de las más grandes obras de misericordia que practica el Club Grandalés.

Y para espansión espiritual de sus asociados, celebra periódicamente fiestas campestres, que muchos critican alrededor de la mesa de un café, sin darse cuenta del daño que ocasionan a sus mismos paisanos, a su mismo pueblo, al restar su grano de arena a la práctica de la caridad, de la cultura, y del recreo, que cae cual gotas de bálsamo sobre nuestro espíritu tan diariamente ajetreado.

Por eso invitamos a todos los naturales del concejo de Grandas de Salime y de Pesoz a que se sumen a nuestra obra a que expongan sus ideas en las juntas generales y directivas, en la seguridad que habrán de ser debidamente atendidas y puestas en práctica tan pronto la general así lo acuerde.

La Sección de Propaganda, ruega a todos los asociados inicien una activa campaña con este fin, y procuren nuevos socios para este club objeto de nuestro cariño, y llegue a ser tan floreciente como aquella tierra nuestra que, situada entre montañas, en la parte más occidental de Asturias, es emporio de riqueza y jardín de bellezas incomparables.

¡Grandaleses! Muy en breve, celebraremos una fiesta mónstruo, que nos hará añorar las tradicionales romerías del Carmen, San Roque y San Antonio, y la famosa de Nuestra Señora en Salime y Pesoz, esperamos, pues, y junto con un fraternal abrazo, disfrutaremos de las notas gaiteras cuyo eco devuelven nuestras montañas, y al ruido de las salvas alegres de los taponazos de la sidra escentellante de blancas melenas y dorado licor, evocaremos esos nombres queridos que al sonar producen vibraciones sentimentales en nuestra alma de astures.

¡Grandaleses! Repican gordo en Pesoz y Salime. Vamos a poner la montera en el "Club Grandalés".

La Sección de Propaganda

Miguel de Zárraga

Ayer hemos tenido ocasión de saludar en esta Redacción al señor Miguel de Zárraga, Representante de DIARIO DE LA MARINA en New York, que de paso para los Estados Unidos arribó el martes último a este puerto procedente de España.

Vuelve el ilustrado compañero muy complacido de su reciente excursión y con nuevos bríos para proseguir su activa y fecunda labor periodística y literaria en los círculos neoyorquinos.

Al reiterarle nuestra afectuosa bienvenida deseamos al querido compañero Zárraga disfrute de un retorno feliz a su hogar, augurándole así mayores éxitos profesionales.

DEL GOBIERNO PROVINCIAL

VISITAS AL SEÑOR RUIZ

Ayer visitaron al Gobernador, los Alcaldes de San José de las Lajas, Pedro P. Mestre; Quivicán, doctor Jaime Llambes Toldra; doctor Antonio Pérez Olivera, Presidente de la Asociación de Alcaldes; Joaquín Massip; Mr. Mad Dofiald, doctor Rafael de Castro; Adolfo Morales; doctor Aurelio Méndez, Interventor General del Estado y Fernando Bosch, Alcalde de Regla.

DE ASOCIACIONES

Los Caballeros de Colón, Consejo de San Agustín, 1390, comunican haber cambiado de directores. Nombraron nuevas Directivas la Asociación de Propietarios de Automóviles de Cuba; Asociación de Obreros Panaderos de la Habana; el Casino Español de Madruga.

Presentaron Reglamento Los Hijos del Ayuntamiento de Pastoriza; Las Tres Cruces; presentaron actas de constitución, la Sociedad Francisco González, y Sexteto Belén.

El Cónsul General de la República China en esta Capital, comunica que en el día de ayer tomó posesión la nueva directiva de la Sociedad Casino 'Chug Wa. La Asociación Nacional de Empleados Conservadores de Comunicaciones envía al Gobernador un manifiesto en el cual defienden la Reforma Constitucional. La Sociedad Asiática 'Chung Yee Club' comunica que su directiva acordó disolver la mencionada sociedad y cumpliendo con lo estatuído en la vigente Ley de Asociaciones, pone los fondos a su disposición para que los dedique a la institución benéfica que designe.

SE REUNIO EL CONGRESO GANADERO

El Comité Provincial delegado del Congreso Ganadero se reunió en la tarde de ayer en el despacho del señor Gobernador de la Provincia, con la asistencia de Mr. R. W. Chapman, señor Malberty, que actuó de Secretario.

Abierta la sesión se dió lectura al acta de la sesión anterior, que fué aprobada; seguidamente usó de la palabra el doctor Castro delegado del Comité Central del Congreso Ganadero, que explicó a los reunidos el alcance de sus funciones, y les pidió la mayor cooperación a este importante asunto haciendo labor de propaganda en sus respectivos términos.

Se procedió a cubrir los cargos vacantes de la Directiva quedando constituída con las siguientes personas: Presidente nato el Gobernador, señor Antonio Ruíz; Presidente efectivo, Mr. R. W. Chapman, primer Vice: Pedro P. Mestre, actual Alcalde de San José de las Lajas; segundo, señor Pedro Suárez; tercero, señor Alfredo Rodríguez; Secretario, Ing. F. Malberty; Vice, doctor Carlos Balido. Se dió cuenta de la constitución del Comité Municipal de Bauta y se acordó dirigirse a los restantes Alcaldes solicitando no dejen de constituir a la mayor brevedad sus respectivos camités.

El señor Pedro P. Mestre, invitó a los presentes a la fiesta de propaganda agrícola que tendrá lugar el domingo próximo en San José de las Lajas.

Asistirán a este acto el Gobernador, señor Ruiz; un delegado de la exposición Hershey, el doctor Rafael de Castro; terminará la fiesta con una conferencia sobre el sugestivo tema 'Cría productiva de la gallina en Cuba', que pronunciará el experto avicultor señor Luis G. Martínez, redactor de 'Mercurio'.

LOS UNIDOS Y EL HOMENAJE AL SR. PRESIDENTE

En nombre de aquéllos, el señor Mac Rae, administrador general, envía su adhesión al acto

Los Ferrocarriles Unidos de la Habana al frente de cuya Administración se encuentra un hombre de las excepcionales condiciones de Mr. Donald M. Mac Rae, no permanecen indiferentes cuando se trata de algo que redunda en beneficio de Cuba y por eso se congratula por las medidas acertadas de buen gobierno, tales como la implantación de los nuevos aranceles.

Ha sido Mr. Mac Rae, tal vez el primero en adherirse al homenaje que al Honoramle señor Presidente de la República y Comisión Arancelaria ofrecerá la Cámara de Comercio e Industria de la Isla de Cuba como demostración de agradecimiento de las clases mercantiles por la implantación de los nuevos Aranceles.

En el dia de ayer Mr. MacRae envió al señor Carlos Arnoldson, Presidente de la Colectividad mencionada, la siguiente carta:

Sr. Carlos Arnoldson,
Presidente de la Cámara de Comercio e Industria, Marta Abreu número 11.—Ciudad.

Estimado señor:

Con verdadero placer he leído en la prensa de hoy que esa Cámara de Comercio e Industria a la que se honra en pertenecer esta Compañía, ha tomado la iniciativa de ofrecer al Honorable señor Presidente de la República y a sus colaboradores en la Comisión Arancelaria, un homenaje público nacional de devoción y gratitud, por la obra trascendental que en el orden económico han realizado en bien de Cuba y de cuantos aquí tenemos intereses.

No es posible que esta Administración permanezca indiferente ante el gesto de esa Cámara y por eso le dirijo las presentes líneas para adherirme a ese homenaje merecidísimo en nombre de los Ferrocarriles Unidos de la Habana que espera grandes bienes para el país como resultado de la labor de buen gobierno que viene realizando el Honorable señor Presidente de la República, General Gerardo Machado.

De usted afmo. S. S.

(Fdo.) Donald M. MAC RAE.

Sociedad Deportiva Toledo

(CENTRAL TOLEDO)

Por este medio ponemos en conocimiento al público, que habiendo tenido la necesidad de suspender el Baile de Bandos que estaba anunciado para el día 9 de octubre, hemos acordado celebrarlo el día 29 del mismo mes.

CENTRO ANDALUZ

El domingo 30 del corriente tendrá lugar en los salones de esta Sociedad el homenaje que el Centro Andaluz ofrece a su Comité de Señoritas y damas de honor como demostración elocuente de las muchas y merecidas simpatías con que el entusiasta Comíté cuenta en el Centro Andaluz.

Tratándose de obsequiar a las damas, huelga decir que los andaluces "han echado el resto" en la preparación del homenaje.

Un té bailable de 5 a 7 en los salones del Centro que lucirá un bello adorno floral, un bien surtido bufett servido por El Anón del Prado, y una escogida orquesta que dirigida por el Profesor Riveiro amenizará la fiesta; en una palabra: unas horas agradabilísimas para las bellísimas señoritas y distinguidas damas que integran el Comité, y para los socios que apenas acordada la fecha del homenaje se han apresurado en número considerable a separar el oportuno tiket.

El Profesor Riveiro, como una deferencia al Comité de señoritas, estrenará esa tarde un pasodoble, del que es autor, titulado: "Andalucía", que es una composición de marcado sabor andaluz.

En días sucesivos daremos nuevos detalles de esta fiesta que por todos conceptos promete resultar lucidísima.

ACTOS Y JUNTAS

ASOCIACION DE PROPIETARIOS, INDUSTRIALES Y VECINOS DE MEDINA Y PRINCIPE

La junta ordinaria se celebrará el día veinte y ocho del actual (viernes) a las ocho pasado meridiano.

Orden del día: Lectura del acta anterior; comunicaciones; fiestas sociales y asuntos generales.

La matinée de Asturias Juvenil en Propietarios de Medina

El próximo domingo.

Pocos días faltan para la misma.

De día en día se nota el inusitado entusiasmo que existe para dicha matinée.

Las invitaciones ya han sido repartidas en grandes cantidades entre las numerosas familias asiduas concurrentes a las fiestas de esta florecente Sociedad.

Las que no la hayan recibido y deseen disfrutar de esta hermosa fiesta, pueden llamar al teléfono A-1733, que en el acto serán atendidos.

El programa bailable estará a cargo de un excelente jazz-band y famoso sexteto oriental; dicho programa constará de 24 piezas.

Una tarde bailable, la que se celebrará en la terraza de Propietarios de Medina, sitio que por sí sólo cuenta con las simpatías de todos los amantes de la diosa Terpsícore.

Si usted quiere divertirse y pasar una tarde de verdadera alegría, no deje de asistir a esta fiesta juvenil.

LA FRAGATA "GENERAL BAQUEDANO" EN SAN SALVADOR

SAN SALVADOR, octubre 25. (AP.) La fragata chilena "General Baquedano" ha fondeado hoy en el puerto de la Libertad.

El comandante Julio Merino Benítez y la oficialidad fueron obsequiados por el Presidente de la República con un suntuoso banquete, al terminar el cual se pronunciaron brindis de positiva confraternidad hispano-americana.

En una exposición que se ha abierto, con motivo de la visita de la fragata se exhiben muchos productos chilenos.

UNA SOLA DIRECCION PARA LOS SERVICIOS DE TRANSPORTE DE PASAJEROS EN LONDRES

LONDRES, octubre 25. (BWS.)— Ya están casi terminadas las negociaciones para llegar a la consolidación de los ferrocarriles subterráneos, tranvías y ómnibus de esta Capital para colocarlos bajo un control único con un comité directivo que será el encargado de resolver todos los problemas relacionados con el tráfico. Una de las primeras seguridades que se han obtenido por las autoridades es que el precio de los pasajes no se alterará en ninguna forma.

ZAYAS BAZAN SE DEDICARA A HACER TASAJO CUBANO

Fomentará esta industria en sus haciendas de Camagüey a fin de sustituir al que se importa

En la mañana de ayer el secretario de Gobernación declaró a los reporters que había tenido noticias y recibido algunas denuncias de que en la Habana y algunos términos municipales del interior algunos comerciantes estaban encareciendo el precio de los artículos de consumo, especialmente los víveres, dando como razón de esa subida de valor la promulgación de los nuevos aranceles, que para favorecer precisamente al comercio y las industrias del país gravan algunos artículos extranjeros.

Declaró el secretario Zayas Bazán que había ordenado a la Policía Secreta la más escrupulosa investigación del asunto, y que estaba dispuesto a proceder con mano dura, enérgicamente, a imponer un escarmiento a los que tal hicieran, llegando a expulsar del país, por perniciosos, a los comerciantes extranjeros y a imponerles fuertes correctivos a los nacionales.

Cree el señor Zayas Bazán que aún no están propiamente en la corriente del consumo los artículos que hayan podido ser gravados por los nuevos aranceles y que los que se trajeron al amparo de las tarifas que regían no pueden ser objeto de ese encarecimiento.

—Los nuevos aranceles—declaró— no deben servir de pretexto para el agio. Durante veinte años las clases comerciales han estado pidiéndolos y ahora no deben ser motivo de que se odie esa medida que se hace en bien de todo el país.

Defunciones Ocurridas ayer en La Habana

Ramón Valdés, mestizo, 24 años, Estrella 203, tuberculosis pulmonar.

Carlos M. Blanco, mestizo, 8 meses, D, número 11, lesión del corazón.

Concepción Gómez, mestiza, 60 años, Estevez 139, lesión cardiaca.

José González, blanco, 48 años, Zanja 115, insuficiencia mitral.

Hauen Halech, blanca, 13 días, Inquisidor 5, hemorragia umbilical.

Aniceta Luque, negra, 14 años, Hospital Mercedes, gastro enteritis.

Raúl Pérez, blanco, 19 meses, Villanueva 12, entero colitis.

Natividad Alvareda, blanca, 39 años, Prensa 70, pielo nefritis.

Marcial Cartaya, blanco, 73 años, Merced 39, enteritis crónica.

Juan Manzano, blanco, 76 años, calle 4a., A. Naranjo, arterio esclerosis.

Rudesinda Rodríguez, blanca, 24 años, Hospital Las Animas, estreptococemia.

Bernardo Negrete, blanco, 31 años, Quinta Dependientes, tuberculosis pulmonar.

Mauricio Campos, blanco, 80 años, Tiscornia, arterio esclerosis.

Arturo Amado, blanco, 23 años, Municipio 17, tuberculosis pulmonar.

Encarnación Morales, mestiza 87 años, Casa socorro 2a., traumatismo aplastamiento.

Isolina Ortiz, mestiza, 5 días, Salud 170, debilidad congénita.

Hilaria Balterrechea, mestiza 36 años San Joaquín 23, tuberculosis pulmonar.

Modesto González, blanco, 59 años Cerro 659, cáncer laringe.

Sixto Gatec, blanco, 6 meses, Soledad 17, gastro enteritis.

Tomasa Martínez, negra, 80 año Merced 82 arterio esclerosis.

Francisco Muray, blanco, 27 años, Hospital Las Animas, tifoidea.

Manuel Fernández, blanco, 84 años, Figueroa 14, bronco-neumonía.

Lázaro Muniozguren, blanco, 60 años, Aramburo 5 angina de pecho.

LA OPINION GENERAL EN SANTIAGO DE CUBA ES QUE EL SOLDADO GONZALEZ, ACUSADO DE HOMICIDIO, SERA FUSILADO

Al tomar posesión de su cargo el gobernador de Camagüey su 1er. acto fué la reposición del señor Arturo. Don.—Un hombre hirió a otro gravemente en Calabazar de Sagua.—Un suicida

SANTIAGO DE CUBA, 26 oct.— DIARIO, Habana.—Para el día veintiocho próximo señálase el consejo de guerra contra el soldado Isidoro González procesado por homicidio cometido en Holguín en enero de este año.

Hoy estuvimos a entrevistarlo en el Cuartel Moncada donde está recluído; y gracias a las atenciones del capitán ayudante Angel Mas y teniente Rosillo Jefe de la prisión militar pudimos hablar con el procesado quien muéstrase abatido y expuso declaraciones especiales que el DIARIO publicará próximamente con información gráfica.

A pesar de las activas gestiones que hace de defensa el Dr. González Manet es opinión que el reo será fusilado por haber pruebas graves que ameritan la pena capital.

Aunque la defensa opina un estado de perturbación mental no existen sino huellas de profunda degeneración en este individuo quien, en distintas ocasiones por solicitud de parientes iba a ser retirado del Ejército, que que acusábasele de ladrón.

El capitán ayudante Mas que nos proporcionó la entrevista con el reo parece estar predestinado a asistir a todas estas ejecuciones capitales, pues en ocasiones anteriores, cuando otros ajusticiamientos fueron efectuados en la cárcel este mismo capitán ejercía el cargo de supervisor militar de la cárcel de la ciudad.

Perera.

TOMO POSESION DE SU CARGO EL GOBERNADOR DE CAMAGUEY

CAMAGUEY, 26 oct.—DIARIO, Habana.—En el tren de las once y cuarenticinco llegó a esta ciudad en el día de hoy procedente de esa capital, el gobernador por esta provincia señor José Antonio Villena siendo recibido en el andén de la estación ferrovaria por numerosos correligionarios y amigos que afectuosamente le dieron la bienvenida.

Momentos después se dirigió en su auto al Gobierno provincial donde el vicepresidente del Consejo Sr. Leocadio Alvarez que venía fungiendo de gobernador interino le hizo entrega del Gobierno.

Nuevamente en posesión el Sr. Villena lo primero que hizo fué reponer en su puesto al Dr. Arturo Don que se muestra muy satisfecho y regocijado por esta prueba de confianza y estimación del gobernador.

El Dr. Gonzalo del Cristo, abogado consultor del Consejo provincial que había sido designado por el presidente de dicho Consejo Dr. Cirilo Rodríguez en funciones de gobernador para ocupar la secretaría del Gobierno continuará en su puesto ya que nunca tuvo intenciones de aceptar el nuevo cargo con que fué favorecido por ser incompatible con el de notario público que desempeña en esta ciudad.

Amigos íntimos y simpatizadores del Dr. Don le ofrecerán en próxima fecha un almuerzo homenaje con motivo de su reposición.

Mario Silva, corresponsal

UN HOMBRE HIRIO A OTRO GRAVEMENTE . . . . .

CALABAZAR DE SAGUA, oct. 26. —DIARIO, Habana.—Esta tarde en el central Purio, Manuel Díaz Barroso hirió de cuatro tiros a Ramón Iglesias Conde que fué conducido a Sagua la Grande en gravísimo estado.

El suceso se debió a las amenazas constantes que el herido había hecho al agresor quien públicamente había antes ofendido al Díaz.

La causa del disgusto antiguo existente entre ellos se ignora.

Bosch, corresponsal

HOMENAJE DE LOS CONCEJALES DE ORIENTE A MARTI

SANTIAGO DE CUBA, nov. 26.— DIARIO, Habana.—El importante periódico provincial "Diario de Cuba" atendiendo las incitaciones que le hacen sus lectores organizará los próximos carnavales de invierno realzados con el concurso provincial.

Dadas las generales simpatías de que goza dicha publicación en todos los círculos sociales este concurso promete ser bastante animado. Se está organizando un campeonato de pelota con jugadores de la Habana.

Para ello Antonio Fadel presentó al Ayuntamiento los planos de construcción rápida del campo de pelota.

Reina gran entusiasmo entre los fanáticos santiagueros.

Los concejales orientales irán a la convención que se celebrará en la Habana el día 31 y depositarán una corona de flores naturales llevadas desde Oriente en la estatua de Martí.

Perera

UNA PETICION DE LOS VECINOS DE GUIRA DE MELENA AL ADMINISTRADOR DE LOS F. C. UNIDOS

GUIRA MELENA, 26 oct.—DIARIO Habana.—Vecinos de aquí utilizan desde su establecimiento los gas cars que hacen el recorrido de Rincón a Alquizar combinando con los trenes eléctricos de esa capital, y siendo nuestra estación la que aporta mayor contingente de viajeros confían en que el activo y muy capaz administrador de los Unidos ponga en servicio de esta línea alguno de los nuevos gas cars autogeneradores de fuerza eléctrica de mayor capacidad y con espacio para el despacho de bultos expreso, facilitando mayor número de remisiones así como comodidad a los viajeros.

Rodríguez, corresponsal

LA CARRETERA JOVELLANOS-COLISEO

(Por Telégrafo)

JOVELLANOS, octubre 26.—DIARIO DE LA MARINA, Habana.— Habiendo prometido el señor secretario de Obras Públicas unir a Coliseo con Jovellanos por una hermosa carretera, le será eregido un busto a dicho funcionario en prenda de la gratitud de los vecinos de ambos pueblos, en un tramo de la carretera que habrá de construirse.

Hoy le fué ofrecido un almuerzo homenaje al señor F. Menéndez, hijo adoptivo de este pueblo en la finca Guma, como testimonio de adhesión y simpatía.

A la hora de los brindis hablaron los señores Ramírez, Rubio y otros. Al final el señor Menéndez dió las gracias a la concurrencia.—Flores, corresponsal.

SE INAUGURO EN SANTA MARIA DEL ROSARIO EL SERVICIO DE HIGIENE INFANTIL

(Por Telégrafo)

SANTA MARIA DEL ROSARIO, octubre 26.— DIARIO DE LA MARINA, Habana.—Con asistencia de las autoridades locales y de numeroso público se inauguró hoy el Servicio de Higiene Infantil.

Habló al público el doctor Cubas, médico del Servicio, que explicó la transcendencia de esa medida higiénica, preventiva y salvadora de la niñez.—Zamora, corresponsal.

CONFERENCIA DE BRAVO

SANTIAGO DE CUBA, octubre 27. DIARIO, Habana. — Anoche ante selecto y nutrido auditorio pronunció su tercera conferencia en la Escuela Normal el Licenciado Bravo Correoso sobre el tema de La Constitución cubana y la Enmienda Platt.

Por espacio de hora y media el orador con facilidad de palabra cautivó a la concurrencia explicando algunos artículos de la constitución y señalando algunos casos de diversidad de criterio que existen entre los constituyentes, lo que provocaba en más de una ocasión hermosísimos debates que el licenciado Correoso calificó de joyas parlamentarias.

En la conferencia de anoche el orador dió a conocer origen y espíritu de algunos de esos artículos, trayendo a colación hechos históricos de resonancia.—Perera.

ABURRIDO DE LA VIDA TRATO DE DEGOLLARSE UN HOMBRE

MARIANAO, octubre 26, DIARIO DE LA MARINA, Habana.—En el centro de socorro fué asistido de lesiones menos graves por el doctor Alsola, Enrique Cubillas Can, natural de Mayarí, de 41 años y vecino de L y Jovellar, Habana, el que conducido por el vigilante Nicasio Balsinde manifestó que por encontrarse aburrido de la vida con motivo de malos negocios de azúcares determinó suicidarse.

Cubillas utilizó una hoja de navaja Guillette produciéndose una herida en el cuello.

Fué trasladado a su domicilio.

De este hecho conoció el sargento Pedro Lazcano que levantó acta dándole cuenta al juez de instrucción.

El vigilante Jesús Rosell en recorrido de esta madrugada encontró en la calle San José entre Medrano y Avenida de Columbia el automóvil robado, número 2811 al que le faltaban tres ruedas

Martínez, corresponsal.

NO HAN LLEGADO TODAVIA A SAN NICOLAS LOS RECURSOS DE LA SECRETARIA DE GOBERNACION

(Por Telégrafo)

SAN NICOLAS, octubre 26.—DIARIO DE LA MARINA, Habana.— Continúan sintiéndose aquí los estragos producidos por la inundación, la que tantas pérdidas ha causado.

El alcalde ha solicitado auxilios a la Secretaría de Gobernación, los que no han llegado todavía a pesar del estado de penuria de los damnificados.

De su peculio particular el alcalde ha repartido hoy entre más de trescientas personas raciones de arroz, pan y carnes.

La Sanidad Local ha procedido al decomiso de aquellos artículos de primera necesidad que existen en las bodegas y que han sido afectados por la inundación.—Félix Pérez, corresponsal.

DOS INDIVIDUOS DETENIDOS EN LA 4a. ESTACION, LLAMADOS AMBOS JOSE PEREZ, SE FUGARON DEL CALABOZO

Dos fracciones de billetes de la lotería con los números alterados. Un individuo trató de pasar un billete falso de $20.—Ocupación de once libras de opio sin dueño conocido

ATENTADO

El vigilante 142, A. Mato, condujo anoche a la Octava Estación, a Olga Torres Palacios, natural de la Habana, de 22 años, vecina de callejón de la Concha, letra B, a petición de Carmelina Morejón Méndez, de 28 años, vecina de la misma calle, casa marcada con la letra D, porque la primera tenía varias órdenes de arresto. En el trayecto la Olga, con una cabilla trató de agredirle, lesionándose levemente el vigilante en la mano, al despojarla de la referida cabilla.

La acusada fué puesta en libertad.

CON UN HACHA

Tomás Molina Valdés, de 27 años, vecino de Gervasio número 81, fué asistido de una herida por avulsión en el dedo índice de la mano izquierda, que sufrió en su domicilio, al darse un golpe con un hacha.

ABURRIDA DE LA VIDA

En el hospital Municipal, fué asistida de una grave intoxicación Estela Rodríguez Almenares, de 19 años, vecina de Florida número 62, la que dijo sufrió al ingerir dos pastillas de permanganato con ánimo de privarse de la vida.

OCUPACION DE OPIO

Anoche el Subinspector de la Policía Secreta, Pedro M. García y los detectives Falero y Rodríguez, encontrándose en la esquina de Hamel y Aramburo, notaron cuando de un automóvil un sujeto de la raza blanca, arrojaba al pavimento un paquete dándose después a la fuga. Los citados policías, ocuparon dicho paquete, encontrando en el mismo 11 libras de opio.

DOS DETENIDOS SE FUGARON DEL CALABOZO DE LA CUARTA ESTACION

El capitán Carlos García Sierra, al mando de la Cuarta Estación, dió cuenta anoche al señor Juez de Guardia, que del calabozo de dicha Estación policiaca, se habían ligrado fugar los presos José Pérez González y José Pérez Martínez, que se encontraban acusados de un delito de tentativa de hurto y otro de estafa. Para cometer el hecho, dichos individuos saltaron la puerta del calabozo, desapareciendo por el patio.

Esos individuos se encontraban en dicho calabozo, por haberlo ordenado el teniente L. Cabrera, quien entregó la carpeta al sargento C. Rodríguez, en cuya guardia se lograron evadir los detenidos. Expone el capitán García Sierra, que el responsable de la fuga, lo es el vigilante de posta en la puerta de la Estación, Plácido Herbello.

TRATO DE INTRODUCIR UN BILLETE FALSO

El vigilante 237, detuvo a Antonio Arteaga Durval, vecino de Monte número 28, porque trataba de introducir un billete de a 20 pesos falso, al colector de una de las taquillas del Ayuntamiento.

El detenido expuso que ignoraba que dicho billete fuera de mala ley, por lo que fué puesto en libertad.

TITULOS FALSIFICADOS

El vigilante 1815, arrestó a Manuel Martínez Castro, de 46 años, vecino de Cruz del Padre número 6, por acusarlo Cornelio Fernández Suárez, dueño de una vidriera de cigarros situada en el Mercado Unico, de haberle tratado de estafar, por medio de dos fracciones de billetes que tenía los guarismos suplantados. El detenido ingresó en el Vivac.

ARROLLADA

María Hedman, de 65 años, vecina de Pozos Dulces número 90, fué asistida de graves traumatismos diseminados por el cuerpo, que sufrió en Ayesterán y Carlos III, al ser arrollada por el auto número 2993, que manejaba 9lgimiro López, vecino de Cerro número 593.

UN DETENIDO

El vigilante 394 y el detective P. Fernández, arrestaron en el café 'El Dorado', situado en Teniente Rey y Prado, a Ernesto Fernández González (a) 'Cheo', de 29 años y vecino de Luz Caballero número 83, porque en unión de Armando Cardona Arandia, vecino de Subirana número 20 y otras personas más, se encontraba tomando en la cantina de dicho café y al pagar trató de darlo al dueño del establecimiento José Vellace López, dos cheks por 39 pesos, que estaban falsificados.

Guía de base ball 1927

A los fanáticos que nos escriben preguntándonos de continuo donde pueden adquirir una guía de base ball, podemos decirles que ya se encuentra a la venta en todas las casas que se dedican a la venta de efectos de sports. Esta guía de base ball de 1927 ha sido editada por la Biblioteca Fránquiz, a cargo de nuestro popular amigo y compañero Hilario Fránquiz, anotador oficial de todos ls campenatos nacionales y cronista de sports de los más entendidos en la materia. En esta nueva guía hallará el fanático las últimas modificaciones y todas las reglas de una manera clara y perfectamente explicada. El precio del ejemplar es solamente de cuarenta centavos.

M.E.C.D. 2016

EXPRESIVA FELICITACION AL GENERAL MACHADO POR LOS ARANCELES ACORDADA POR LA ASOCIACION DE INDUSTRIALES

Esta colectividad acordó en su última sesión pedir audiencia pública para testimoniar todos los industriales al Jefe del Estado y a la comisión arancelaria su felicitación y gratitud

Bajo la Presidencia del señor Julio Blanco Herrera, con asistencia de los señores Hipólito Heguero, Macario Rodríguez, Pedro Rodríguez, Estanislao Lamadriz, José Jiménez, Ramón F. Crusellas, José Bulnes, Avelino Pérez, Oscar Alvarez, Antonio Pérez Cabo, Urbano del Real, Eduardo Palacio Kelly, Francisco Pons, Sebastián Acosta, Florencio Carrasco, Pedro Gómez Cueto, Alfredo Incera, Teodoro Ros, Francisco Prieto, Rodolfo Schneer y Manuel F. Galdo, y actuando de Secretario el doctor Alfredo O. Ceberio, celebró sesión extraordinaria la Junta Directiva de la Asociación Nacional de Industriales de Cuba, tomándose los siguientes acuerdos:

Abierta la sesión, el señor Presidente explica a la Junta su actitud como tal, ante la implantación de los nuevos Aranceles de Aduanas recientemente promulgados por el Gobierno. Que no ha querido hacer declaraciones oficiales sobre los mismos, hasta no conocer la opinión de sus compañeros acerca de un extremo que tanto les afecta.

Que hoy, conocidos los nuevos Aranceles y estudiadas las Partidas y sus adeudos, cree llegado el momento en que la Asociación Nacional de Industriales de Cuba dé a conocer su opinión pública en relación con los mismos.

La Junta, después de discutir ampliamente el particular, y a propuesta del señor Julio Blanco Herrera, toma, por unanimidad, el siguiente acuerdo:

Hacer presente al general Gerardo Machado, Honorable señor Presidente de la República, su más sincera felicitación por la implantación de los nuevos Aranceles de Aduanas, haciendo extensiva esta felicitación a los señores doctores Rafael Martínez Ortiz, Honorable Secretario de Estado, Santiago Gutiérrez de Celis, Honorable Secretario de Hacienda, Presidente y Secretario, respectivamente de la Comisión Técnica Arancelaria, así como a los señores Daniel Compte, Enrique Recio y Aurelio Portuondo, integrantes de la referida Comisión, los cuales han secundado de una manera altamente encomiástica la feliz iniciativa del Honorable señor Presidente de la República.

Que es una gloria para el actual Gobierno el acuerdo de poner en vigor la nueva legislación aduanera, porque ello evidencia el patriotismo, la integridad de carácter y su decidido propósito de obtener la independencia económica de la República, por parte del Primer Magistrado de la Nación; y para las Clases Económicas de la Nación, significa la dedicación preferente que el Honorable señor Presidente de l aRepública está haciendo del estudio de los problemas económicos del país, después de resuelto el problema político.

Que el Arancel puesto en vigor es un paso de avance positivo en pro de lo que constituye la verdadera riqueza de un país: la industria y la agricultura; y que la protección que en el mismo se ofrece a algunas industrias, como bien dice en su Decreto el Primer Magistrado de la República, está inspirada en una razonada protección, pues ha de tenerse muy presente que el aumento que se advierte en algunas Partidas que amparan artículos de fabricación nacional, es comparado con los adeudos de un arancel anticuado y con miras a la protección de las importaciones.

Por ello se advierte que la protección a las industrias es muy juiciosa y pequeña en su importancia, protección que podrá ser aumentada por el Ejecutivo, a tenor de la facultad que la ley le otorga, a medida que las industrias vayan demostrando su capacidad productora para atender al consumo nacional.

Y en cuanto a las industrias que no han sido protegidas por el Arancel recientemente promulgado, se propone la Asociación Nacional de Industriales de Cuba interponer todo su influjo cerca del Honorable señor Presidente de la República, de la Comisión Técnica Arancelaria, para obtener, de acuerdo con sus reiteradas promesas, la debida reparación que les es debido a las referidas industrias.

Se acuerda solicitar del Honorable señor Presidente de la República audiencia pública para que todos los industriales expresen estos sentimientos al Primer Magistrado de la República y a la Comisión Técnica Arancelaria, ofreciéndole en dicho acto el homenaje que los industriales ofrecerán al Ejecutivo de la Nación y a la referida Comisión, que consistirá en un almuerzo que tendrá efecto en los jardines de La Tropical, en cuyo acto se hará una Exposición de los productos que en Cuba se elaboran.

Se designó una Comisión integrada por los señores Hipólito Reguero, autor de la Moción arriba transcripta, Ramón F. Crusellas, Avelino Pérez, Pedro Rodríguez, José Jiménez y Francisco Prieto, quienes ,asistidos del Presidente y del Secretario, darán cumplimiento al acuerdo mencionado.

Con motivo de celebrar su fiesta onomástica en el día de ayer el doctor Rafael Martínez Ortiz, Secretario de Estado y Presidente de la Comisión Técnica Arancelaria, la Junta acordó enviarle un cariñoso saludo de felicitación.

Dada cuenta por Secretaría de la razón poderosa por la cual el señor José Eliseo Cartaya, Miembro prominente de la Junta, se encontraba ausente de la sesión, ello es: por la muerte de su hermana, la Junta, puesta en pie, acordó enviarle un cariñoso mensaje de condolencia por tan irreparable pérdida.

A propuesto del señor Hipólito Reguero y con vista de la labor rendida por el señor Ramón F. Crusellas, ex-Presidente de la Asociación, en relación con la promulgación de lo sactuales Aranceles de Aduanas, se acordó otorgarle una Mención Honorífica al señor Crusellas, que le será entregada por la Junta Directiva en pleno, como demostración de gratitud y cariño por la labor realizada en favor de los nuevos Aranceles de Aduanas de la República.

Guanabacoa al Día

HOGAR ALEGRADO

Los jóvenes y estimados esposos Laureana Ruiz y doctor Oscar Blanco, abogado y Notario en esta localidad, ven alegrado su hogar desde hace varios días, con el nacimiento de una hermosa niña que llega para aumentar la felicidad del distinguido matrimonio.

Hasta ellos quiere el cronista hacer llegar su cariñoso mensaje de salutación.

EN LA ESCUELA NUM. 45

Tardes pasadas se reunieron en el local de la Escuela número 45—situada en el caserío del Luyanó—el profesorado y padres y tutores de alumnos del mencionado colegio público, dejando constituida la Asociación de Padres y Maestros.

Dicho acto se llevó a efecto en medio del mayor entusiasmo. Nuestra enhorabuena mas calurosa para los organizadores.

RESTABLECIDO

Se encuentra totalmente restablecido de la dolencia que por mas de una semana lo obligó a permanecer en su hogar, el conocido y simpático joven señor Andrés Lima, nuevo colaborador de la revista 'Cuba Literaria".

Noticia esta que ofrecemos muy regocijados.

JOSE SANCHEZ ARCILLA

Con motivo de la nueva obra teatral que con el nombre de 'Virulilla" acaba de escribir nuestro compañero y amigo el joven José Sánchez Arcilla, viene siendo objeto de merecidos elogios por parte de toda la prensa.

Uno de los mas jóvenes y valiosos autores cubanos—como dijo el lunes el apreciado colega 'La Lucha" —está próximo a aumentar sus éxitos como autor teatral, con el estreno de su comedia lírica en un acto, dividida en cinco cuadros, denominada "Virulilla".

En el Teatro "Alhambra" el viernes 28.

DON FRANCISCO PUIGGROS

Llega hasta nosotros la grata noticia de encontrarse en vias de completa convalecencia el conocido comerciante de esta localidad, y amigo muy apreciado. don Francisco Puiggrós, que sufrió una operación quirúrgica en la casa de Salud "La Purísima" del Centro de Dependientes.

Deseamos su total restablecimiento y que pronto regrese a esta Villa donde tanto se le estima.

OMISIONES

El lunes, al felicitar a los Rafael, omitimos algunos nombres.

Hoy, aunque con su poquito de retraso, les queremos enviar un afectuoso saludo.

Señoras Rafaela Castro Vda. de Núñez, Rafaela N. de Pimentel, y Felela Lemus de Caro.

La graciosa niña Rafaelita Valdés, y los estimados amigos Rafael Valenzuela, Rafael Gregorich, y el inteligente niño Chichito Reyes y Castro, hijo de los esposos Virginia Castro y Rafael J. Reyes.

FRANCISCO OROSA

En días pasados sufrió un accidente ferroviario causándose algunas heridas, el estimado convecino señor Francisco Orosa, encontrándose en la actualidad recluido en la casa "La Purísima Concepción", siendo por fortuna muy satisfactorio su estado.

Hacemos votos fervientes por su restablecimiento.

VIGILIA DE DESAGRAVIO

La Sección Adoradora Nocturna de la Habana, que preside nuestro viejo y querido amigo el Comandante José Elías Entralgo, celebrará solemne vigilia de desagravio a Jesús Sacramentado, en la iglesia de Santo Domingo, por el robo sacrílego realizado en dicho templo hace poco.

Dicha Viglia tendrá lugar en la noche del sábado 29 al domingo 30 de los corrientes, reuniéndose los Adoradores y demas personas que les acompañen en el Muelle de Luz, el sábado 29, a las nueve de la noche. para tomar el vaporcito que ha de conducirlos a Regla y después los carros para desembarcar en los portales del Ayuntamiento de esta villa y seguir procesionalmente hasta el templo de Santo Domingo.

A las ocho de la mañana del Domingo 30 llegarán en excursión eucarística las "Marías de los Sagrarios" de la Habana, al mencionado templo, celebrándose el Santo Oficio de la Misa. Después saldrá la procesión con el Santísimo Sacramento, desde la iglesia de Santo Domingo hasta la Parroquia.

ARMANDO BOMBALIER

Celebra su santo en este dia nuestro particular y.. distinguido amigo señor Armando Bombalier, antiguo y celoso Oficial clase 5ª del Negociado de Personal, Bienes y Cuentas de la Secretaría de Justicia. Uno de los auxiliares de ese Departamento que cuenta con mayores simpatias entre sus compañeros por su trato siempre afable y caballeroso.

A los muchos mensajes de felicitación que ha de recibir el buen amigo Armando Bombalier unimos el nuestro muy atento y cariñoso.

Jesús Calzadilla.

El tributo de los templos católicos no es de Gobernación

La expresada Secretaría dice que no ha evacuado consultas en relación con este asunto

En la mañana de ayer el subsecretario de Gobernación, doctor Rosado Aybar, dijo:

—Algunos periódicos del interior de la República y de esta capital, han publicado en estos últimos días, informaciones referentes a que, en virtud de consulta que hiciera a la Secretaría de Gobernación el alcalde municipal de Santiago de Cuba, sobre si los templos de la Iglesia Católica debían tributar al Ayuntamiento, dicho alcalde había resuelto cobrar esa tributación a los templos religiosos que existen en el término municipal de Santiago de Cuba.

Como no es exacto que la Secretaría de Gobernación haya evacuado consulta sobre ese asunto, el señor secretario, comandante Rogerio Zayas Bazán, me ordena interese de la prensa que desmienta la expresada noticia.

Cartas certificadas detenidas en Correos

Relación de las cartas certificadas nacionales que se encuentran archivadas en el Negociado de Certificados y Rezagos de la Secretaría de Comunicaciones, en virtud de no haber podido ser entregadas a los destinatarios ni devueltas a los remitentes y las cuales están en dicho Negociado a disposición de unos u otros, mediante identificacón.

Caso de no ser reclamados estos certificados serán abiertos oficialmente y el dinero o valores que contuvieren se incautará de ello el Estado (artículo 356 del Reglamento del Servicio de Correos.)

Cualquier reclamación sobre correspondencia debe hacerse en el plazo de un año contando desde el día de la imposición.

Lista No. 499:

Remitente: Amelia Tomás, Céspedes, Camg. Destinatario: Fermocho Antonio Mons,. Haití, Rep.

Remitente: Manuel Jiménez, Taguasco, S. C. Destinatario: Jiménez Rodríguez Antonio, Canarias.

Remitente: Alberico Hernández, Camagüey. Destinatario: Longoria Grato, Bayamo.

Remitente: Luberto Moro, Niquero. Destinatario: Luis Domingo, Francisco.

Remitente: Vicente F. Trujillo, Mir, Orte. Destinatario: López Ernestina, Guisa, Orte.

Remitente: Enable Pil, Cueto, Orte. Destinatario: Mamour Nereston, Rep. Haití.

Remitente: E. Laonisere, Sta. Marta, C. Destinatario: Laguete Francaise, Francia.

Remitente: Daniel Gardener, C. de Avila. Destinatario: Lawrence Louisen, Jamaica. B. W. I.

Remitente: Arcadio Gómez, S. Soledad. Destinatario: Leiva Octaviana, Guantánamo.

Remitente: No Consta, Marianao, Habana. Destinatario: Leiro de Ruiz, María España.

Remitente: Reynaldo Fernández, Camajuaní. Destinatario: La Mar Laboratorio, Cleveland, Ohio.

Remitente: José Amadeo López, San José, S. C. Destinatario: López-García Severino, B. A., Rep. Arg.

Remitente: Lázaro Castellanos, Vieja Bermeja. Destinatario: Llanes Pedro, Güines.

Remitente: Julián Martín Lastra, C. Almeida. Destinatario: Martín Magarzo José, Guantánamo, Orte.

Remitente: Carolina Cubezas, Santiago. Destinatario: Martínez Velasco Juan. Habana.

Remitente: Federico Bustina, Manatí. Destinatario: Napoal Bruno, Habana.

Remitente: Federico Bustina, Manatí. Destinatario: Napoal Bruno, Habana.

Remitente: María Núñez, Victoria, Orte. Destinatario: Núñez Rosa, Venezuela.

Remitente: Esteban Bicobs, Camagüey. Destinatario: Noa Sierra Felipe, Morón.

Remitente: José Postiga, P. Soriano. Destinatario: Olivera Salvador, Jobabo.

Remitente: Manuel Padrón, La Esmeralda. Destinatario: Padrón Mariano, Morón.

Remitente: Lorenzo Guerrero, Elia Ca. Destinatario: Puerto Vicente José Justo, A. Blanco.

Remitente: Doctor E. Caballero, Matanzas. Destinatario: Pita Suárez Francisco, Habana.

Remitente: Bernardo Pérez, Los Alfonsos. Destinatarios: Permiey Francisco, Manatí.

Remitente: Rogelio Gayol, Piedrecitas. Destinatario: Pena Grand Isidro, Chambas.

Remitente: Damian Peraza, Taco Taco. Destinatario: Peraza Manuel, C. Columbia.

Remitente: Beliera Cascallera, Sta. Clara. Destinatario: Paco EL CURRO Antilla.

Remitente: Teresa Guerra, Florida. Destinatario: Romero Manuel, Sta. Marta, C.

Remitente: Eduardo López, Chambas, C. Destinatario: Roja Ramos Marco, Buenavista.

Remitente: Juan Manriquez, Vueltas. Destinatario: Rodríguez Andrea, Sagua la Grande.

Remitente: Felix Rodríguez, Maffo. Destinatario: Rodríguez Emiliano, Santiago.

Remitente: Cuda Simón, Baguano. Destinatario: Simón Antonio, Manatí.

Remitente: Ramón Ramírez, El Chino. Orte. Destinatario: Soria Severina, C. Jobabo, Orte.

Remitente: Inocencia Santiago, Belmonte. Destinatario: Santiago Blanco Eduardo, España.

Remitente: José Espino, Nuevitas. Destinatario: Sardiñas Camila, Habana.

Remitente: Comp. Anunciadora Nac. Habana. Destinatario: Santillaira Guillermo, Mexico.

Remitente: Justo Suárez, Camagüey. Destinatario: Valero José, Manzanillo.

Remitente: Gavino Martínez, Yaguajay. Destinatario: Vergara Rufino, Remedios.

Remitente: Amparo Peña, Habana. Destinatario: Vázquez Marcial María, Rep. Dom.

Remitente: Um Rubinstein, Habana. Destinatario: Zemia, Polonia.

Importante:—Para remitir dinero por correo debe utilizarse siempre el servicio de Giros Postales.

Certifique siempre la correspondencia que contenga valores o documentos de importancia.

No use sobre que haya sido abierto después de cerrado.

Antes de depositar una carta en el buzón cuide de que el cierre del sobre esté perfectamente pegado.

Los señores J. Manuel Cortina y Hornedo llegaron a New York

El doctor Cortina saldrá para la Habana estos días y el señor Hornedo lo hará el sábado

NEW YORK, oct. 24 (U. P.)—El doctor José M. Cortina, presidente de la Comisión de Relaciones Exteriores del Senado cubano y delegado a la Liga de las Naciones: el señor Alfredo Hornedo, presidente de la Comisión de Relaciones Exteriores de la Cámara y director-propietario de "El País", de Habana, y el doctor Jesús Alfonso, secretario privado del primero, llegaron a Nueva York esta noche a bordo del trasatlántico "Olympic", procedentes de Europa.

Los doctores Cortina y Alfonso seguirán a Cuba, antes de fin de semana, por la vía de Cayo Hueso.

El señor Hornedo y familia saldrán para Habana el sábado a bordo del vapor "Siboney", esperando llegar allí el día primero de noviembre.

VIBOREÑAS

LOS SANTOS DE HOY

Celebran hoy sus días:

La apreciable dama Vicentica Santos de Alvariño, esposa del estimado amigo don Antonio Alvariño.

La graciosa señorita Vicentica Colina, la gentilísima amiguita.

El señor Vicente Cueto, el más entusiasta hispano-viboreño.

También saludo a los amigos Florencio de los Reyes, Florencio Rodríguez Ramos, Florencio Ruibal y Florencio Soto.

Y termino mis felicitaciones hoy, con un expresivo saludo a la linda viboreña Hemelina Reyes Avila.

Y con mi saludo, les deseo las mayores venturas.

LA VERBENA DEL CLUB SANTOS SUAREZ

Personalmente he visto las labores que se están realizando en los terrenos de San Bernardino y San Julio, para la celebración de la más hermosa verbena de tan prestigioso Club, las que dirige su activo Presidente, el querido convecino José Ramiro de la Torre.

Ya podrá suponerse que una Verbena que durará tres días, 3, 4 y 5 de Diciembre, los requiere, porque son incontables.

Y además, han de realizarse importantes obras, tales, como la construcción de una gran pasarela, dado el desnivel, desde la calle al local de la casa-club.

También se labora mucho por el más brillante éxito del baile conmemorativo del día 20 de Noviembre.

Se cumple el primer aniversario del **Santos Suárez Tennis Club.**

De todo tendré debidamente informadas a mis bellas lectoras.

SRTA. MARGOT GAY

Día de dobles satisfacciones ha sido el día de su santo para tan distinguida y graciosa señorita, a cuyos familiares me une una gran amistad.

El día de su santo, 25 de octubre, fué pedida su mano para el estimado y afortunado joven Tomasito Méndez Balboa, uno de los miembros más distinguidos del simpático y prestigioso **Club Santos Suárez.**

Formuló la petición, su amante madre, la respetable señora Tomasita Balboa Viuda de Méndez, al padre de la gentilísima Margot, mi amigo estimadísimo el Licenciado José Gay.

Mi enhorabuena afectuosa les dedico, deseando consignar cuanto antes, la fecha de su matrimonio.

ARMANDO FERNANDEZ GONZALEZ

Celebra hoy sus días tan apreciable amigo, hermano de la encantadora Graciella.

Las mayores felicidades les deseo.

ALFREDO GAMONAL

A las muchas felicitaciones que ayer recibió el estimado amigo Alfredo, una la mía.

Tan expresiva como afectuosa.

UN SALUDO

Lo dedico de bienvenida a las bellas amiguitas señorita Aurora Capestany, que ha regresado a la **Ciudad Nueva**, después de haber pasado una agradable temporada en Placetas.

De tan pintoresco y próspero poblado ha llegado la señorita Celia Gutiérrez, para pasar una temporada en la residencia de los apreciables esposos señora Celia Capestany y señor Pablo López.

Mi saludo a tan gentiles señoritas.

SOCIEDAD ARECA

El querido amigo **Goyito** Guas, su digno Presidente, ha tenido la cortesía de invitarme al baile extraordinario que se celebrará en la Casa-Club, Lagueruela, número 24, esquina a 2a.

Tendrá efecto el sábado, día 5 de Noviembre, a las nueve y media.

Esta fiesta ha sido organizada por la Sección de Sports.

Quedo muy agradecido a la atención recibida.

TETE CAMPOS JULIAN

Un saludo.

Lo he recibido desde el Central Morón, en el que se encuentra de temporada, mi bella vecinita y gran pianista señorita Teté Campos Julián, nieta del inolvidable maestro don Modesto Julián, del que ha heredado sus dotes artísticas.

Deseo a la gentilísima Teté contińúe siéndole tan agradable su temporada.

Y mucho le agradezco su afectuoso saludo.

DR. RAFAEL LEDON GONZALEZ

Otro de nuestros pinos nuevos que ha sabido triunfar en sus estudios, poseyendo ya el título de Doctor en Medicina y Cirugía, después de brillantes exámenes.

Felicito expresivamente al nuevo e inteligente galeno, haciendo extensiva mi enhorabuena a su complacido padre, el apreciable doctor Rafael Ledón.

SRTA. ADOLFINA FRANK

Desde hace unos días se encuentra padeciendo una molesta dolencia que la obliga a permanecer recogida en su residencia tan graciosa y bella señorita.

Mucho lo lamento, deseando consignar cuanto antes su restablecimiento.

DR. RAMON GARCIA PUJOL

Debía mi felicitación a tan apreciable joven por haber terminado felizmente sus estudios en la Universidad Nacional, como premio a sus desvelos.

Queda saldada hoy mi deuda con el nuevo doctorcito, al que deseo muchos éxitos y prosperidades.

LOMA TENNIS CLUB

La junta que celebraría tan prestigiosa Sociedad, señalada para el pasado domingo, no pudo efectuarse.

Más será definitivamente el día último de mes, a las nueve p. m.

Puedo decir a mis muchas amiguitas interesadas en tener noticias de la próxima fiesta, que ésta será en los primeros días de Noviembre.

Por la noche.

DON JULIAN ROMERO

Tan respetable caballero, antiguo convecino muy estimado, que durante muchos días ha permanecido padeciendo una grave dolencia, dentro de su delicado estado, aún se encuentra muy mejorado.

Son mis mayores deseos que su mejoría continúe, para consignar cuanto antes su completo restablecimiento.

NOCHES DE APOLO

Las funciones de este simpático, ventilado y elegante teatro, vénse siempre frecuentados por las familias residentes en los Repartos Santos Suárez, Chaple y Mendoza, atraidas por los excelentes programas que combina don Pepe Trevín.

Y también por la exquisita música de la orquesta del profesor Silva.

Van esta noche a la pantalla dos cintas muy celebradas.

Estreno de la grandiosa producción dramática, interpretada por la bella Bert Lytell, **El secreto de un padre.**

Dorthy Revier, la encantadora actriz, será presentada en la superproducción **El payaso del Circo.**

La suprema obra de la cinematografía francesa **Los Miserables**, del inmortal Víctor Hugo, se exhibirá el viernes y el sábado.

Prepárase ya don Pepe para los estrenos en el mes de Noviembre.

Las mejores cintas y muchas variedades artísticas.

Urbano **DEL CASTILLO**

EN LA ACADEMIA DE CIENCIAS SE CONMEMORO EL CENTENARIO DEL ILUSTRE QUIMICO FRANCES BERTHELOT

La magna obra del inolvidable Berthelot fué biografiada de modo magistral por el doctor Theye.—El doctor Le Roi explicó la vida y los trabajos del químico con diversas proyecciones

Cumplíase el día 25 centenario del nacimiento del insigne químico francés Berthelot y quiso, por ello, la Academia de Ciencias de la Habana consagrar una ofrenda a su imperecedera memoria.

El carácter científico de la docta entidad encarnó justamente en la organización de la velada dispuesta para anoche, en la que como signo visible del abrazo espiritual de las dos Repúblicas, endoselaban el Salón de Actos las banderas francesa y cubana, testimoniando idéntico sentimiento rememorador.

El Jefe del Estado no pudo cumplir su propósito de honrar el acto y se hizo representar por su ayudante naval el coronel doctor Julio Morales Coello a quien el presidente de la Academia de Ciencias doctor José A. Presno colocó a su diestra en el estrado presidencial y junto con el honorable señor Secretario de Sanidad doctor Francisco María Fernández, el doctor Jorge Le Roy, Secretario de la Corporación, el ingeniero señor José I. del Corral y monsieur Durand, Encargado de Negocios en Cuba de la República francesa.

El doctor Presno inició la velada con una breve y cálida oración en que explicó al culto auditorio la justa admiración del mundo científico por la obra del gran Berthelot y la ofrenda que Cuba aprobaba a la universal conmemoración de la efemérides que motivaba el homenaje de la Academia de Ciencias de la Habana.

Seguidamente el ingeniero señor José I. del Corral dió lectura a un discurso del doctor Carlos Theye en que, luego de biografiarle, glosaba la ejemplar obra de Berthelot como innovador y creador de la Química, refiriendo su copiasa producción que ha enriquecido la bibliografía de todas las naciones y sus conquistas científicas en la termoquímica, en la electricidad como elemento de cultivo y sus fecundas investigaciones.

Tras los calurosos aplausos tributados al ingeniero señor del Corral el señor secretario de la docta corporación doctor Josge Le Roy fué explicando, devota y cumplidamente, fases y etapas de la fecunda vida del sabio Berthelot al tiempo que el aparato de proyección hacía desfilar por el lienzo vistas fotoeléctricas relacionadas con la proteica labor a que consagró su existencia "el padre de la Química".

Así, el culto auditorio apreció la noble figura del infatigable innovador y abnegado hombre de ciencia desde que era un modesto "preparateur" en el Colegio de Francia hasta sus exequias, escoltados los sarcófagos de monsieur y madame Berthelot por innumerable muchedumbre, pues como es sabido el sabio no pudo soportar la muerte de su esposa y un síncope cardíaco selló, casi al mismo tiempo, la vida que durante tantos años tuvo por aliento y estímulo la de su adorada compañera.

Fué, como se proponí ala Academia de Ciencias de la Habana, digna ofrenda, en el centenario de su natalicio, la sesión anoche consagrada a la memoria del insigne químico francés.

La reorganización del servicio municipal de inspección veterinaria

Por un decreto del alcalde fué designado con ese objeto el Dr. Miguel Angel Mendoza

El alcalde municipal ha firmado el siguiente decreto:

Considerando: que de acuerdo con lo que disponen los Artículos 125 y 126 en sus incisos 8 y 25 de la Ley Orgánica de los Municipios, es función de los Ayuntamientos velar por la defensa de la salud del pueblo mediante un servicio de inspección de los alimentos de origen animal y vegetal que consume para sostener su vida, garantizando su pureza, para evitar la trasmisión de las enfermedades de los animales al hombre y las alteraciones e intoxicaciones que en él pudieran producirse alimentándose con carnes enfermas, alteradas o tóxicas.

Considerando: que se hace necesario, de acuerdo con las exigencias de la higiene moderna y el notable aumento de la población, organizar un servicio de Veterinaria Municipal eficaz, compuesto de inspectores técnicos que han de seleccionar los diferentes alimentos que se expenden al público en mataderos, mercados, casillas, etc., impidiendo la venta de los que no se encuentren en las mejores condiciones de integridad.

Considerando: que carecemos de legislación alguna moderna relacionada con la reglamentación de Mataderos y Mercados, toda vez que sólo existe un Reglamento de Mataderos redactado en el año de 1899, que resulta completamente inadecuado en el concepto de la higiene actual.

Resuelvo: designar al doctor Miguel Angel Mendoza, veterinario municipal, histólogo del Matadero Industrial, en quien recaen condiciones para ello por haber desempeñado todos los puestos técnicos relacionados con la inspección en este Ayuntamiento, para que proceda a hacer un estudio de las modificaciones y reformas que sean necesarias en la actual organización de la inspección veterinaria municipal y redactar un proyecto de reorganización de los servicios y la reglamentación adecuada a todo lo que concierne con mataderos, mercados, etcétera, a cuyo efecto se le prestará por los funcionarios municipales toda la cooperación que solicite para el mejor desempeño de su cargo, teniendo carácter honorífico esta comisión que se le confiere.

Habana, octubre 22 de 1927.

M. M. Gómez,
Alcalde Municipal.

NUEVO SERVICIO DE HIGIENE INFANTIL EN GUANABACOA

Quedó inaugurado ayer de modo solemne pronunciándose en el acto varios discursos

En el edificio que ocupan las oficinas de la Jefatura Local de Sanidad de la Villa de Guanabacoa quedó inaugurado ayer los Servicios de Higiene Infantil e Higiene Escolar, concurriendo en representación del señor Secretario de Sanidad el doctor Antonio F. Barreras, Jefe del Negociado Central de Higiene Infantil de la República.

No obstante lo desapacible del tiempo ayer por la mañana numerosas familias de aquella Villa concurrieron al acto siendo atendidas por el correcto y competente Jefe Local, doctor Hilario Candela, entusiasta colaborador de la actual Administración.

Abierto el acto usó de la palabra el doctor Barreras. En breve discurso exhortó a todos los elementos sociales para que presentaran su entusiasta cooperación, haciendo de la dedicación al bienestar de los niños algo más que el cumplimiento de un deber de humanidad, el ejercicio de un apostolado.

El doctor Julio César Portela, Jefe del Negociado de Higiene Infantil de la Habana, hizo la explicación del funcionamiento de estas organizaciones y su alcance social y sanitario. Expresó que la disposición del señor Secretario de Sanidad, creador de esos servicios en todos los Términos de la Repblica constituía la más trascendental de cuantas ha producido su brillante gestión sanitaria por cuanto tiende, protegiendo la maternidad y la infancia, a realizar una obra patriótica y humanitaria, mereciendo por tal empeño el respeto y la consideración de sus conciudadanos.

Acto seguido usó de la palabra el doctor Hilario Candela, médico joven que goza de generales simpatías en Guanabacoa. Hizo promesa de laborar por el engrandecimiento del servicio al cual dedicaría sus mejores esfuerzos, cumpliendo así con los deseos de las altas autoridades sanitarias. Manifestó que le habia sido ofrecida la gratuita colaboración de distinguidos profesionales, de otros elementos sociales y la valiosa del señor Alcalde Municipal, doctor Massip, quien ponía a la disposición del nuevo Servicio el botiquín de la Casa de Socorro.

El doctor Massip, terminado el discurso del doctor Candela, felicita a todos por el entusiasmo demostrado, brindó todos sus esfuerzos y manifestó que la acción social encontraría en él un decidido mantenedor, ya que la lucha por mejorar la condición del niño constituía una obligación ineludible de todos.

Y de esta manera quedó constituido ese nuevo importante servicio en la Villa de Guanabacoa, ayer.

Notas Personales

DON JOAQUIN BOTTA Y PULLES

Después de varios días de permanencia en esta capital a donde vino en viaje de negocios, regresa hoy por la noche a Santiago de Cuba el prestigioso caballero señor Joaquín Botta y Pullés, persona de gran relieve entre el alto comercio de la capital de Oriente.

Que lleve feliz viaje tan querido amigo son nuestros deseos.

LA RECETA DE UN DOCTOR

Un doctor en el arte de hermosear da una receta para renovar el color del cabello.

La señora M. D. Guillespie, famosa especialista en el arte de hermosear, de Kansas City, hizo pública recientemente la receta que sigue para devolver al cabello su color natural:

"Las personas que deseen que su cabello recobre su color natural pueden lograrlo haciendo la siguiente mixtura: Añádase a medio litro de agua 28 gramos de "bay rum", una cajita de Compuesto de Barbo y 7 gramos de glicerina.

Estos ingredientes pueden obtenerse en cualquier botica a muy poco costo. Aplíquese dicha preparación al cabello dos veces a la semana hasta que se obtenga el matiz deseado. El cabello recobrará su color natural y la persona habrá rejuvenecido veinte años. La preparación no mancha el cuero cabelludo, no es grasienta ni pegajosa y no se cae con el roce del peine ni del cepillo de cabeza."

ESPONTANEO Y AGRADECIDO

Manajanabo, noviembre 4 de 1923.

Sr. Dr. Arturo C. Bosque.
Habana.

Muy distinguido doctor:

Enfermo 12 años del estómago, me decidí a tomar su "PEPSINA Y RUIBARBO BOSQUE", y el éxito se lo debo a usted. Estoy curado.

Desde el segundo frasco sentí alivio y hace tres años estoy radicalmente curado y puedo comer de todo.

Muy atentamente de usted,

Amadeo Toscano.

La "PEPSINA Y RUIBARBO BOSQUE", es inmejorable en el tratamiento de la dispepsia, gastralgias, diarreas, vómitos, gases, neurastenia gástrica y, en general, en todas las enfermedades del aparato digestivo.

8426 d-4-16-28

NOTICIAS DE OBRAS PUBLICAS

UN DECRETO MODIFICANDO EL ACTUAL REGLAMENTO POR QUE SE RIGE LA POLICIA ESPECIAL DE OBRAS PUBLICAS

Por el departamento del acueducto de Albear se efectuaron once mil reparaciones del servicio de agua en las casas, durante una semana.—Importantes trabajos de alcantarillado

SE PROCEDE A LA CONSRUCCION DE CONTENES Y ACERAS EN EL TRAMO DE LA CARRETERA CENTRAL A SU PASO POR PUNTA BRAVA

Por el Negociado de Caminos y Públicas se informó al Secretario Puentes de la Secretaría de Obras del Ramo, que de acuerdo con sus instrucciones, se ha procedido ya a la construcción de los contenes y aceras en el tramo que ocupa la Carretera Central dentro del pueblo de Punta Brava, cuyos trabajos serán terminados próximamente, atendiendo así a las gestiones que cerca del doctor Céspedes venían haciendo a ese fin los propietarios industriales, comerciantes y vecinos de dicho pueblo.

POR EL SUB-NEGOCIADO DEL ACUEDUCTO DE ALBEAR SE VERIFICAN 11,000 REPARACIONES EN UNA SEMANA

Por el Sub-Negociado del Acueducto de Albear, se ha rendido un informe al Secretario de Obras Públicas, dándole cuenta de que por el personal a sus órdenes fueron visitadas en la pasada semana 5.300 casas habiéndose efectuado 11,000 reparaciones, a fin de dejar en condiciones los servicios de agua de las mismas, evitando así los consiguientes desperdicios.

Igualmente se informa que entre los trabajos más importantes llevados a cabo por el referido Sub-Negociado, en la semana en cuestión, se encuentran los siguientes: Instalaciones de servicios de agua, 35; instalaciones de contadores 2; supresiones de servicios, 3; solicitudes de instalaciones de servicios recibidas, 37; reparaciones de servicios, 12; de ramales, 3; de reguladoras, 2; de injertos, 1; reconocimiento de maestras, 1; reconocimiento de servicios, 8; traslados de servicios, 6; instalaciones de injertos, 6.

MODIFICADO EL REGLAMENTO POR EL QUE SE RIGE LA SECCION DE POLICIA DE OBRAS PUBLICAS

Por Decreto Presidencial y a propuesta del Secretario de Obras Públicas, han sido modificados los artículos 52 y 53 del Reglamento en vigor para la Sección de Policía de dicho Departamento, fijándose nuevas reglas que dan a dicha Institución una mejor organización y mayor eficacia en el servicio que presta y el respeto mutuo que debe existir entre jefes y subalternos.

El doctor Céspedes había podido observar que el mencionado Reglamento no llenaba las necesidades que se requieren en lo que a la disciplina se refiere, por cuyo motivo propuso al Honorable señor Presidente de la República la firma del Decreto a que nos referimos, y con el cual habrá de conseguir sin duda alguna que en lo adelante el Cuerpo de Policía de Obras Públicas pueda brindar las debidas garantías no sólo en el servicio a que está destinado, sino también en la protección y defensa de todos los derechos y deberes que a los ciudadanos corresponden, en relación con sus atribuciones.

En el Decreto en cuestión se establece una nueva escala en que se clasifican las faltas en que pudieran incurrir los miembros del Cuerpo de Policía de Obras Públicas.

OBRAS PUBLICAS UTILIZA 10,050 JORNALEROS EN SUS TRABAJOS

Por el Secretario de Obras Públicas se ha elevado al Honorable señor Presidente de la República, un informe, para conocimiento del Consejo de Secretarios del Despacho, dando cuenta de que en la pasada semana se ha venido utilizando en las distintas obras que se ejecutan por el Departamento a su cargo, un promedio de 10,050 jornaleros, de los cuales 2.911 son extranjeros y el resto del país.

El doctor Céspedes viene tomando especial empeño en que se dé inicio cuanto antes a diversas obras de importancia que se encuentran ya subastadas y adjudicadas, procurando a la vez la intensificación de los trabajos de la Carretera Central a fin de dar empleo al mayor número de jornaleros, cuidando siempre de que se dé preferencia al obrero nativo.

IMPORTANTES TRABAJOS DE CONSTRUCCION DEL DREN DE LA CALLE SAN ANASTASIO, QUE DARA FIN A LAS INUNDACIONES EN ESA BARRIADA

La División de Alcantarillado de la Jefatura de la Ciudad ha elevado al doctor Carlos Miguel de Céspedes, informe en el que le da cuenta del progreso alcanzado en la pasada semana en las obras que se vienen realizando por dicha División, y que son las siguientes:

Dren de S. Anastasio. — Se encuentra próxima al terminarse la construcción de este dren, entroncando con el de 42 pulgadas de las calles Santa Catalina y San Anastasio. Esta obra es de considerable importancia, porque a su terminación se acabará con las inundaciones de esa barriada, que tantas veces han puesto en peligro las vidas de sus vecinos.

Alcantarillado en el reparto "El Rubio". — Continúa la construcción del alcantarillado del reparto "El Rubio", que se extiende por todas las calles del citado reparto. El costo de estos trabajos se eleva a la suma de $20.279.41.

Ramal de Cloaca en el reparto "Las Cañas". — Este ramal de cloaca de 12 pulgadas con un corte de excavación considerabl een un terreno arcilloso, continúa su construcción en la parte más difícil.

Cloaca sobre el arroyo "Pastrana". —Se ha encauzado el sistema la descarga del ramal de cloaca de 18 pulgadas, que hasta hace poco descargaba en el arroyo "Pastrana". Esta obra será terminada en su totalidad dentro de breves días.

Obras de Drenaje en la Plaza del Maine. — Todo el drenaje de este lugar está próximo a terminarse. Esta obra se ejecuta por contrato bajo la supervisión de la División de Alcantarillado.

Construcción de tragantes. — En la pasada semana la División de Alcantarillado ha construído 14 tragantes No. 5, especiales, en diferentes lugares de la ciudad.

Planta de Bombas de Casa Blanca. — Se han llevado a cabo diversas reparaciones en esta planta, habiéndose terminado de montar e instalar la tubería de 12 pulgadas de inyección de condensadores.

LICENCIAS DE FABRICACION INFORMADAS FAVORABLEMENTE

Previo el informe de la Oficina de Ensanche y Embellecimiento de la Secretaría de Obras Públicas, se ha comunicado al señor Alcalde Municipal que pueden ser concedidas las siguientes licencias de fabricación:

Expedientes números: 29.852, señora Francisca Acosta, Tamarindo 48-C; 30.076, señor Luis Cabargas, calle 13 No. 77, Vedado; 26.947, señora Carmen Cowley, Serrano No. 5; 28.797, señor Celso González, calle Luz Caballero; 28.429, señor Manuel González, Goss entre L. Estevez y Estrada Palma; 29.379, señor Francisco Hernández, Guasabacoa.

TRABAJOS DE BALIZAMIENTO EN LA COSTA SUR

El Negociado de Faros y Auxilios a la Navegación, ha comunicado al Secretario de Obras Públicas, que el vapor "Rafael Morales", ha terminado los trabajos de balizamiento que venía efectuando en los canales de "Cuatro Reales" y de Manzanillo a Santa Cruz, así como también el recorrido de las boyas situadas en los canales "Pingue" y "Rancho Viejo", y en las aguas de Santa Cruz del Sury Júcaro, en la costa Sur.

LAS OBRAS DE ALCANTARILLADO DEL CASTILLO DE LA FUERZA

La División de Alcantarillado de la Jefatura de la Ciudad, ha rendido un informe al Secretario de Obras Públicas, dando cuenta de que por el personal de la misma, han sido terminadas las obras de construcción del alcantarillado del Castillo de la Fuerza.

Estas obras consistieron en la construcción de varios ramales de cloacas, con su correspondiente descarga al sistema de la Ciudad, siendo necesario llevarlas a cabo con toda urgencia, pues descargando las aguas albañales al mar al efectuarse las obras del nuevo Malecón, quedaban estancadas, constituyendo un foco de infección.

EL DIA PRIMERO DE NOVIEMBRE SE PONDRAN EN CIRCULACION SELLOS DEL SERVICIO AEREO CUBANO-AMERICANO

Se pondrán buzones especiales para la recepción de esta clase de correspondencia. Hasta la aparición de los nuevos sellos podrán utilizarse los que rigen para las otras cartas

La Secretaría de Comunicaciones, en virtud de Decreto Presidencial ha tenido a bien disponer la emisión de un millón de sellos especiales (valor 5 centavos), que se pondrán en circulación el día primero de noviembre próximo, para franquear la correspondencia cubana que deba transportarse a los Estados Unidos de América por la vía aérea.

El servicio aéreo entre la Habana y Key West comenzará a prestarse el día **28 del actual mes de octubre,** admitiéndose desde dicha fecha, para ser enviada por la expresada vía, únicamente la correspondencia ordinaria de **primera clase** dirigida a cualquier lugar de los Estados Unidos, aplazándose para un futuro próximo la admisión de la dirigida a otros países.

La tarifa para esta clase de correspondencia será la de 5 centavos por cada onza o fracción adicional a dicho peso.

Mientras no se pongan en circulación los sellos del servicio aéreo citado anteriormente, se permitirá franquear la correspondencia de que se trata, con los sellos de correos actualmente en vigor, cubriendo con los mismos el franqueo estipulado de 5 centavos por cada onza o fracción adicional, e inscribiendo en la cubierta del envío, con letras visibles, la frase "VIA AEREA".

En los edificios ocupados por la Cuban Telephone Company, (Aguila 161--167) Hotel Plaza (Neptuno y Zulueta) y La Metropolitana, (O'Reilly y Aguacate) se fijarán buzones especiales para la recepción de esta clase de correspondencia y tendrá salida en el día la que se deposite en los mismos **hasta la 1.30 p. m., únicamente.**

En los buzones de la Oficina Central de Correos (Oficios y Teniente Rey) se podrá depositar dicha correspondencia hasta las 2.30 p. m. toda vez que la salida del areoplano del campo de aterrizaje de Columbia está señalada para las 4.00 p. m., diariamente.

Los buzones especiales a que me refiero anteriormente, estarán pintados con los colores nacionales, es decir, azul, blanco y punzó, para que puedan distinguirse de los corrientes que llevan solamente el color verde.

Con la implantación de este servicio, esa correspondencia llegará a las 9.00 a. m. y será distribuída por los carteros que efectúan su salida de esta oficina a las 12 m. del propio día, pudiendo ser contestada inmediatamente para salir a las 4.00 p. m.

En cuanto a la correspondencia dirigida a los Apartados, será colocada inmediatamente después de su recibo, siempre antes de las 12 meridiano.

Actualmente la correspondencia procedente de los Estados Unidos, se recibe en la Administración de Correos de la Habana a las 4.00 p. m. y por tanto, no puede ser entregada por los carteros a sus respectivos destinatarios, antes de las 8.00 a. m. del siguiente día.

M.E.C.D. 2016

Datos referentes al comercio entre Suecia y este país

En 1926 Suecia vendió a Cuba por valor de 3,385.081 coronas y compró por valor de 3,710.207

El cónsul general de Cuba en Estocolmo, señor Gabriel de la Campa, informa lo siguiente a la Secretaría de Estado sobre el comercio entre Cuba y Suecia.

En 1926 este Reino ha vendido a Cuba mercancías por valor de coronas 3.385.081, habiendo comprado en la República productos cubanos por un total de coronas 3.710.207. Para determinar la equivalencia de estas cifras, debe calcularse el peso como igual a coronas 3.7378, que fué el tipo de cambio medio del año.

Las estadísticas suecas de comercio solo mencionan a Cuba desde el año 1923. Hasta 1922 el intercambio comercial entre la República y Suecia figuraba incluído en la denominación "Antillas". De 1923 a 1926 los totales de lo que Suecia ha comprado o vendido a Cuba son:

Año 1923. Importación de Cuba en Suecia. Coronas 106.679. Exportación de Suecia a Cuba coronas 1.984.601. Diferencia coronas 1.877.922 en favor de Suecia.

Año 1924. Importación de Cuba en Suecia coronas 89.989. Exportación de Suecia a Cuba coronas 3.162.835. Diferencia coronas 3.072.846 en favor de Suecia.

Año 1925. Importación de Cuba en Suecia coronas 213.555. Exportación de Suecia a Cuba coronas 2.141.020. Diferencia coronas 1.927.465 en favor de Suecia.

Año 1926. Importación de Cuba en Suecia coronas 3.710.207. Exportación de Suecia a Cuba coronas 3.385.081. Diferencia coronas 325.126 en favor de Cuba.

La estadística oficial de comercio se calcula en Suecia según valor C. I. F. de las mercancías importadas, y a base del valor F. O. B. para las que se exportan. Esto hace que la balanza sea aun más favorable para este Reino de lo que aparece en la tercera columna del cuadro anterior. El método sueco de clasificar las importaciones y exportaciones por países de compra y venta dificulta la labor de investigar cómo se efectúa en realidad del comercio internacional de este país. Las cifras suecas de artículos vendidos a Cuba deben ser muy semejantes a las cantidades postivamente exportadas de Suecia a la República, pues los fabricantes y embarcadores suecos tienen en el mercado cubano representantes activos e inteligentes que estudian las exigencias del consumo y, en el momento conveniente, saben hacer la oferta oportuna. La importación sueca verdadera de artículos de Cuba es superior a los números que se dan como expresivos de lo comprado en la isla, porque como el exportador cubano no se ocupa de trabajar los mercados de Europa, muchas veces el industrial sueco que necesita un producto de Cuba lo adquiere en Hamburgo, en Londres, en Nueva York, etc., donde realiza la compra en casas que conoce y que se esfuerzan por conservar su clientela; y en la estadística de Suecia la mercancía así adquirida no se incluye en el comercio con la República sino en el comercio con Alemania, con la Gran Bretaña, etc.

La importación sueca de todas procedencias, de artículos iguales o semejantes a los que Cuba exporta, en 1926 fué así:

Importación total en Suecia:

Azúcar refinado. Toneladas métricas, cantidad 14.913. Valor en coronas 4.464.942.

Azúcar sin refinar, de caña. Toneladas métricas, cantidad 13.784. Valor en coronas 3.039.280.

Azúcar sin refinar, de remolacha. Toneladas métricas, cantidad, 77.515. Valor en coronas 17.561.906.

Tabaco en rama. Toneladas métricas, cantidad 5.111. Valor en coronas 21.027.902.

Palitos de tabaco. Toneladas métricas, cantidad 709. Valor en coronas 231.253.

Tabaco elaborado. Kilógramos, cantidad 52.061. Valor en coronas 885.747.

9.308.286 tabacos o puros. 12.537.017 cigarros o cigarrillos. Kilógramos, cantidad 66.124. Valor en coronas 435.186.

Picadura. Kilógramos, cantidad 3.637. Valor en coronas 3.346.959.

Cacao en grano. Toneladas métricas, cantidad 20.506. Valor en coronas 5.632.398.

Mieles y sirope. Toneladas métricas, cantidad 26,141. Valor en coronas 38.060.

Miel de abejas. Kilógramos, cantidad 47.148. Valor en coronas 142.793.

Cera de abejas. Kilógramos, cantidad 13,117.128. Valor en coronas, 17.383.116.

Cueros de reses salados o frescos, cantidad 8.436. Valor en coronas, 134.976.

Esponjas. Kilógramos, cantidad, 7.579.565. Valor en coronas 5,238.741.

Plátanos. Kilógramos, cantidad, 843.694. Valor en coronas 963.706.

Aceite de cáñamo y de ricino, cantidad 3.226.003. Valor en coronas, 6.875.596.

Destilerías, litros.

Las confituras, mermeladas, caramelos, etc., importados en Suecia en 1926 llegaron en conjunto a 520 toneladas métricas, y de 500 toneladas fué la entrada de jarcia. También se traen algunas naranjas, pero las frutas propiamente tropicales son desconocidas en este país.

Finalmente, en el año a que se refiere este informe, 1926, la importación total de Suecia fué por valor de coronas 1,489,640.000 (representando las importaciones de Cuba el 0.25 del uno por ciento); y la exportación total ascendió a coronas 1.419,269,000 (correspondiendo a las exportaciones para Cuba el 0.24 del uno por ciento). El desequilibrio de la balanza comercial, frecuente en el comercio exterior del Reino, se compensa con otras partidas del balance de pagos.

ESTADO DEL TIEMPO

(Viene de la pág. PRIMERA)

bajo al norte del Golfo de Mosquitos, vientos flojos variables, pronóstico buen tiempo en general hoy el jueves. Vientos del Nordeste al Sudeste quizás alcanzando fuerza de brisote. Algunos chubascos diseminados por territorio.

Observatorio Nacional. 12.45 p. m.

EL PARTE DEL WEATHER BUREAU PARA HOY JUEVES

WASHINGTON, octubre 26. (UP) Pronóstico del tiempo por el Observatorio Meteorológico de esta capital para el jueves 27 de octubre:

Costa Central del Atlántico: Vientos de suaves a moderados del Este en la región Sur; moderados del Sudoeste en la central; y de suaves a moderados del Norte y Nordeste en la extrema región del Norte. Parcialmente nublado.

Costa Meridional del Atlántico: Vientos moderados del Este en la región Sud, y moderados a frescos del Nordeste en la Norte. Parcialmente nublado.

Este del Golfo de México: Vientos moderados del Nordeste. Parcialmente nublado.

Oeste del Golfo de México: Vientos moderados del Este. Parcialmente nublado.

Mar Caribe y Paso de los Vientos: Vientos moderados del Nordeste en la región Norte; y del Sudeste en la Sur. Parcialmente nublado. Lluvioso en la región Sur.

El uso de uniformes . .

(Viene de la pág. PRIMERA)

por Decreto de fecha 2 de Agosto de 1918 declaró disueltas todas las unidades que integraban el personal voluntario de Bomberos de la Habana, y por tanto prohibido el uso ya individual o colectivamente de uniformes, insignias y condecoraciones, a los miembros que integraban dicha unidades.

POR CUANTO, es un deber de gratitud y un acto de merecida y reconocida justicia obliga a dar pública fe de ese reconocimiento por los relevantes servicios prestados a esta Ciudad por los miembros que componían las unidades de los antiguos Cuerpos de Bomberos Voluntarios, bajo la denominación de **'Muy Benéfico Cuerpo de Bomberos del Comercio Número Uno'; 'Cuerpo de Bomberos Municipales' y 'Cuerpo de Bomberos de la Habana'.**

POR CUANTO, aquellos individuos que gloriosa y desinteresadamente consagraron sus vidas por espacio de media centuria al servicio de extinción de incendios y demás calamidades públicas, sin más recompensa que la satisfacción propia del deber cumplido y la gratitud del pueblo y autoridades de esta Capital, tienen derecho a que se les respete en el uso de lo que para ellos ha constituído siempre un motivo de orgullo y ha sido timbre de honor, el uso del uniforme, insignias y condecoraciones ganadas honrosamente en actos del servicio.

POR CUANTO, esta Alcaldía es la primera en reconocer la fructífera labor que durante más de cincuenta años realizaron aquellos heroicos ciudadanos de la humanidad a cuya ejemplar conducta y nobilísimas enseñanzas se debe hoy la existencia del inmejorable servicio de incendios con que cuenta esta Municipalidad.

VISTAS, las exposiciones presentadas a esta Alcaldía por respetables entidades como la Sociedad Nacional de la Cruz Roja; la Primitiva Real y Muy Ilustre Archicofradía de María Santísima de los Desamparados, y el deseo insistentemente expuesto por distinguidas personalidades que formaron parte de aquellos extinguidos Cuerpos de Bomberos Voluntarios, en uso de las facultades que me confiere la Ley como Jefe de la Administración Municipal, y oído el parecer del Jefe del Departamento de Prevención y Extinción de Incendios de este Municipio,

RESUELVO:

PRIMERO.—Dejar sin efecto la prohibición que se hizo por Decreto de fecha 2 de Agosto de 1918, referente al uso por el personal que integraba los disueltos Cuerpos 'Muy Benéfico Cuerpo de Bomberos del Comercio Número Uno'; 'Cuerpo de Bomberos Municipales' y 'Cuerpo de Bomberos de la Habana' de los uniformes, insignias y condecoraciones obtenidas en mérito a su labor.

SEGUNDO.—Autorizar a quienes legalmente representen a esas Instituciones a que redacten y sometan al estudio y aprobación de este Ejecutivo Municipal, el Reglamento en el que se hagan constar aquellos actos públicos en los cuales solamente será permitido el uso de dichos uniformes, insignias y condecoraciones, en relación al último cargo que desempeñaron en sus respectivas unidades, los que con historial limpio hayan pertenecido a los mismos.

TERCERO.—Que deberán acreditar ante la Jefatura del Departamento de Prevención y Extinción de Incendios de este Municipio, por medio de certificaciones expedidas por sus antiguos Jefes, los cargos que desempeñaron en los distintos Cuerpos a que pertenecieron y a cuyo efecto se abrirá el correspondiente Registro en el referido Departamento.

CUARTO.—El uso de uniformes, insignias y condecoraciones no autoriza a los que los lleven para participar de ninguno de los actos y servicios que el Reglamento del Departamento de Prevención y extinción de Incendios, señala a los miembros del mismo, así como cuantas disposiciones se hayan dictado o se dictaren en lo sucesivo, en relación con los mismos; y los que lleven esos uniformes, insignias y condecoraciones están obligados a guardar obediencia a la Jefatura de dicho Departamento y acatar las órdenes que dimanen de ella. Solamente en los actos de carácter oficial y en aquellas fechas en que se conmemoren aniversarios de hechos relacionados con la vida de dichos Cuerpos de Bomberos, podrán usarse los uniformes, insignias y condecoraciones a que se refiere este Decreto.'

En un conmovedor . . .

(Viene de la pág. PRIMERA)

de Madrid, en el que se comenta el rasgo del General Gerardo Machado, al depositar en su reciente viaje a Oriente una ofrenda floral en la tumba de los soldados españoles. Hablando de los distintos actos realizados en su viaje por el General Machado, dice 'La Nación':

'Pero con significar mucho el acto realizado por el ilustre Jefe de la República cubana, nada es, desde el punto de vista español, con la segunda parte de este episodio, en el cual los homenajes a la memoria de los vencedores se convierte bellamente, por una generosa corazonada del Presidente Machado, en tributo de amor y de respeto al recuerdo de los que cayeron en defensa de la bandera gualda y roja, al acontecer el ocaso de nuestra soberanía sobre el horizonte del mar antillano...'. El Presidente Machado, silenciosamente y grave como conocedor profundo de la trascendencia del acto que espontáneamente iba a ejecutar, a plena luz, a pleno aire, a pleno sol tropical, encaminóse al panteón de los soldados de España, donde lo esperaban el Presidente y Junta Directiva del Casino Español de Santiago de Cuba, y dejó caer sobre nuestros muertos inolvidables flores de los jardines de Cuba, hermanas tal vez del mismo tallo de aquellas que un momento antes había depositado sobre las tumbas de Céspedes, de Estrada Palma, de Martí y de la madre de los Gracos cubanos...' 'España no olvidará jamás este acto de suprema estima y afecto que a la memoria de sus soldados realizó uno de los más grandes amigos que España ha encontrado en las tierras de América. Los españoles, así los peninsulares como los que viven en los países del Nuevo Mundo, y principalmente los de Cuba, grabarán en la parte más sensible y agradecida de sus corazones el nombre del General Machado, porque con las flores cubanas, de su mano caídas sobre el descanso de nuestros hermanos en la majestad inmensa de la muerte, ha perfumado para siempre el alma herida de España, que no sabrá como agradecer esta prueba de amor a su pasada desventura. Pero sí; ya sé como lo agradecerá España: llorando... porque es madre...'

El doctor Cortina . . . .

(Viene de la pág. PRIMERA)

crearse mercados para sus productos, y Cuba, con su gran potencia adquisitiva y el mejor conocimiento que se tiene ahora de ella, gracias al prestigio que ha ganado con sus recientes actuaciones diplomáticas en la Liga de las Naciones, está en condiciones de ofrecer a esas nacionalidades sólidas ventajas a cambio de otras que favorecerán a los productos cubanos, abriéndoles nuevos mercados en Europa."

Con esta interesante declaración, hecha a la United Press, el doctor José Manuel Cortina, presidente de la Comisión de Relaciones Exteriores del Senado cubano nos explicó a su llegada de Europa por qué los momentos actuales son especialmente propicios a Cuba para la obtención de tratados de comercio favorables a su economía nacional, tal como el que ahora se negocia con Francia, cuya conclusión predice el doctor Cortina dentro de breve plazo.

Acerca de la próxima Conferencia Pan Americana que se reunirá en la Habana dentro de pocos meses, el doctor Cortina se manifestó partidario del movimiento pan americano, diciéndonos:

"Confío en el éxito de la Conferencia. Todo organismo tiene posibilidades que no deben entorpecerse o desperdiciarse por un mero sentimiento de escepticismo, porque todo escepticismo es infecundo. Yo tengo el honor de pertenecer a la delegación designada por el Gobierno de Cuba a la próxima Conferencia, y creo que ésta será una de las más trascendentales que se hayan reunido en América. No es difícil predecir cuáles serán las soluciones específicas para los distintos problemas, pero es evidente que el momento es propicio a que la Conferencia pueda proponer soluciones concretas a satisfacción general."

Preguntamos si cree que la Liga de las Naciones y la Unión Pan Americana son organismos antagónicos, y nos respondió:

"No. Por el contrario, creo que son dos organizaciones concéntricas; que los triunfos de una estimulan los de la otra, y que en lo futuro, cuando estén ambas completamente desarrolladas, habrá un momento en que se establecerá el contacto armónico entre ellas. Desde su nacimiento, la Unión Pan Americana ha sido una Liga de las Naciones en embrión, desarrollada de acuerdo con los tiempos y las peculiaridades políticas del continente americano y sus problemas locales. La verdad de esto la demuestra el caso de Cuba, que siendo ferviente sostenedora de la Unión Pan Americana, pertenece a la Liga de las Naciones, donde ha obtenido distinguidos honores, habiendo salido elegida en la última asamblea miembro del Consejo Supremo por un período de tres años."

Volviendo sobre el tratado comercial franco-cubano, el doctor Cortina nos dice:

"Es muy difícil que estando las negociaciones tan adelantadas como están ya puedan presentarse dificultades considerables, capaces de demorar la conclusión del nuevo convenio. El tratado en general beneficiará casi todos los productos cubanos, pero singularmente favorecerá la exportación de tabaco. Los beneficios que derivará Cuba en este sentido serán considerables, no sólo en lo que se refiere a la utilidad comercial, sino porque será la mejor propaganda para hacer a Cuba mejor conocida en Francia y Europa. En París, ese centro único para la presentación de artículos de lujo y refinamiento, como es el tabaco habano, la entrada de nuestro producto será una "reclame" de incalculables proporciones."

Preguntado sobre la parte del tratado que se refiere a la exportación de alcoholes cubanos a Francia, el doctor Cortina se muestra un poco reservado, diciéndonos que el problema de los alcoholes presenta características especiales a causa de las restricciones legislativas que existen en Francia, pero, aun así, espera una solución satisfactoria.

El general Barragán....

(Viene de la pág. PRIMERA)

Méjico.

El General Barragán, en unión del Diputado Cuen, se refugió en la Embajada de Cuba en México, con motivo de los últimos acontecimientos de carácter revolucionario, habiéndose logrado del Presidente Calles que concediera pasaporte a los refugiados para abandonar el país.

El diputado Cuen al llegar a Veracruz recibió seguiridades de no haber contra él ningún cargo, lo que le permite permanecer en su país para ejercer su ministerio.

En cuanto al señor Barragán, discretamente eludió hacer manifestaciones de ninguna clase con respecto a la política de su país, asegurando que no las haría en lo sucesivo, pues él deseaba mantenerse reservado en vista del trato que había recibido.

Muy agradecido muéstrase el señor Barragán tanto del Embajador de Cuba, señor Mascaró, como de todo el personal de la Embajada cubana, así como del General Machado, a quien saludó ayer mismo poco después de haber desembarcado, pues el Ayudante Capitán señor Llaneras fué a recibirlo a bordo y saludarlo a nombre del señor Presidente.

El señor Barragán y el diputado Cuen llegaron a Veracruz en compañía del Cónsul de Cuba, señor Sacerio, quien recibió toda clase de garantías y cortesías de las autoridades, a fin de que la humanitaria labor de garantizar la vida al señor Barragán y sus familiares quedara hermosamente cumplida.

El doctor . . . .

TEMA GENERAL' "Función Social de la Ciencia".

Primero.—Precedentes. 1. El postulado clásico y el materialismo histórico. 2. Solución de la antítesis: pensamiento y acción. 3. El escepticismo y el pesimismo científico.

II. Función directiva de la verdad en la evolución humana: comprobación histórica.

III. La ciencia y las instituciones sociales. 1. Verdad absoluta y verdad relativa. 2. Procedimiento evolutivo de la ciencia en la reforma social. 3. Compatibilidad social de las profesiones mecánicas con la actividad intelectual.

IV. Las ciencias naturales y las morales y políticas. 1. Razón de la diferencia entre sus respectivos grados de certidumbre. 2. Pragmatismo de las ciencias sociales. 3. Cultura científica integral.

Todo permite, pues, anunciar una soberana lección de cultura. Ese día, el Teatro de la Comedia ofrecerá el asepcto de los grandes días.

Coincidiendo con la conferencia del doctor Aramburo, termina el plazo de inscripción de asociados mediante el pago de la cuota económica. A partir del día 1o. de noviembre se pondrán en vigor las cuotas recientemente acordadas, que duplican la cuantía de las actuales. Deben, pues, cuantos aspiren a disfrutar, sin cuota extraordinaria, del magno curso general de conferencias que la "Institución" ha preparado para este invierno, apresurarse a enviar su solicitud de inscripción antes del 31. Quedan solamente cinco días. Las inscripciones se reciben en los siguientes lugares: Librería Wilson y Librería Minerva (ambas en la calle de Obispo), Bufete del doctor Ortiz, San Ignacio 40, y "El Encanto".

El Presidente del Senado y el de . . . .

(Viene de la pág. PRIMERA)

ba esa entidad que tales medidas son en extremo necesarias y urgentes para el mejor desenvolvimiento económico de Cuba, donde radican, y por lo cual apoyaron en esa forma a la Asociación de Comerciantes de la Habana.—Omitiremos pues la lista completa de los allí presentes. La mesa presidencial estaba integrada por los señores, doctor Carlos Alzugaray, presidente de la Asociación de Comerciantes de la Habana, doctor Clemente Vázquez Bello, Presidente del Senado, doctor Rafael Guás Inclán, Presidente de la Cámara de Representantes, Antonio Antón, del Habana Clearing House, el señor Soliño, de la Asociación de Créditos, A. L. Anderson, Presidente de la Cámara de Comercio Americana de Cuba, Mauricio Schester y otros que sentimos no recordar.

La llegada de los doctores Vázquez Bello y Guás Inclán fué unánimemente aplaudida.

Iniciado el acto, el doctor Carlos Alzugaray pidió a los concurrentes, como una demostración de los cuantiosos intereses que se habían congregado para pedir tales medidas que dijeran quiénes eran y las representaciones que ostentaban, lo cual se cumplió inmediatamente, viendo así los presidentes de los cuerpos colegisladores que el más alto comercio de la Habana, era el que sometía a ellos tales peticiones.

Inmediatamente después el presidente de la Asociación de Comerciantes de la Habana, doctor Carlos Alzugaray, explicó en breves palabras los motivos que había tenido la Asociación para convocar a ese acto, y las necesidades generales que existen para recomendar la modificación del Código Mercantil y Penal, en cuanto a la protección del comercio honrado se refiere.

Posteriormente manifestó que, entre otros puntos que se expondrían separadamente, la Asociación de Comerciantes sometía allí los hechos siguientes:

1.—La necesidad de modificar nuestra legislación sobre la letra de cambio, libertándola del casuismo en que se inspira y conformándola con el moderno trade aceptance. Se necesita crear un documento que responda al antiguo principio de nuestro derecho; de cualquier manera que parezca que el hombre quiso obligarse, queda obligado. Cualquier documento por cualquier cantidad líquida, firmado por una persona a favor de otra, cualquiera que sea su firma o su nombre, debe producir acción ejecutiva si no se paga a su presentación y ese hecho debe ir también desprovisto de toda formalidad. De cualquier manera que se acredite que el documento se presentó al cobro y no fué pagado, debe producirse la acción ejecutiva, puesto que el que ha expedido un documento de negocio debe pagarlo a su vencimiento sin más dilaciones ni pretextos de ninguna clase. Esta innovación no debe inspirar temor alguno. Países de extraordinario movimiento económico son Inglaterra y los Estados Unidos de América y en ellos una simple diligencia de cuatro o cinco líneas es suficiente para acreditar que un documento de crédito ha sido presentado al pago y que no ha sido pagado.

2.—El sobreseimiento en el pago de las obligaciones no produce consecuencias de ninguna clase por la acuciosa, engorrosa y dilatada tramitación de los juicios de quiebra En períodos de depresión económica, apenas llegan a 10 los juicios de quiebra q existen en toda la República, contrastando este hecho, que pone de relieve las dificultades de ese procedimiento, con el elevado número de quiebras que se producen en la ciudad de New York, por ejemplo, que pasan de tres mil en cada trimestre, no obstante hallarse aquel país en uno de los períodos más prósperos de su historia.

3.—Nuestra jurisprudencia ha hecho en Cuba el daño más enorme que pudiera imaginarse, con el fantasma de la personalidad, como gráficamente se le ha denominado, que ha gravitado sobre el crédito cubano restándole millones de pesos. En nuestro concepto, este problema puede ser resuelto de una manera sencilla en cuanto se le someta al menor estudio, porque sus deficiencias son tantas y tan graves, que por su mismo número y su importancia son fácilmente subsanables.

4.—Las ventas a plazos han alcanzado un extraordinario desarrollo, que no fué advertido por nuestros legisladores. El sistema de ventas a plazos es una modalidad peculiar de la vida moderna y la índole de los artículos que son objeto de estas transacciones requiere una legislación especial que proteja el derecho del vendedor que no ha obtenido el pago de ese artículo y de un procedimiento especial que le permita tomar posesión rápidamente de la cosa vendida, cuando no se le pague, sin perjuicio de los derechos que asistan al comprador cuando ha pagado una parte de su precio. No puedo tolerarse, por ejemplo, que un comprador de un automóvil a plazos pueda seguir disfrutándolo mientras transcurren los dos años que se requieren para obtener la rescisión en un contrato de compra-venta en un juicio declarativo de mayor o menor cuantía.

5.—Los cheques sin fondos constituyen una amenaza para transacciones mercantiles y la lenidad que se observa en esta materia, ha hecho que ese documento, que con tanto éxito sustituye a la moneda circulante, haya tenido un desarrollo relativamente pequeño en Cuba, ya que exceptuando la Habana, en las demás plazas el movimiento no es tan importante como realmente corresponde al volumen de sus operaciones comerciales. No pretendemos que emitido un cheque sin fondos suficientes, sea considerado delito, pero sí entendemos que debe constituir presunción, que podrá convertirse en certidumbre, cuando advertido lo que pudiera ser un error, el librador del cheque no subsane su falta pagando dentro de un plazo de cuarenta y ocho horas su importe, contando este término desde la fecha del requerimiento para que satisfaga la cantidad de que se trate.

6.—Es necesario también suprimir el requisito de señalar bienes para que pueda despacharse una ejecución, porque impidiendo el progreso del juicio ejecutivo, dificulta la declaración de quiebra.

Terminó manifestando que la Asociación de Comerciantes, continuaría, después de conocer los problemas que allí se someterían, una intensa campaña en favor de los créditos mercantiles, tratando de conocer y obtener la cooperación de otras entidades económicas, para llegar al ansiado final.

Siguió en el uso de la palabra al doctor Alzugaray, el señor Antonio Antón, el cual en brillantes frases hizo, la historia completa del Departamento de Créditos de la Asociación de Comerciantes, demostrando ampliamente la garantía, eficiencia, veracidad, economía y experiencia del mismo

Terminó, después de hacer una mostración general del desamparo en que se encuentra el comerciante honrado por la legislación actual, sugiriendo la organización de una compañía de seguros o afianzamiento de los créditos mercantiles, anexa a la Asociación, para protección mutua de los asociados, y el establecimiento de un Clearing House de los propios miembros de la Asociación de Comerciantes de la Habana, para conocer en cada momento el importe de las ventas hechas por los clientes o a los clientes, limitándolas cuando por la cuantía de las mismas así se considere necesario.

A indicación del presidente, doctor Alzugaray, cada uno de los asambleístas comienza a exponer sus problemas y casos particulares. Para ser más breves en estos detalles, sólo consignaremos los más salientes problemas que se sugirieron allí, y que son:

El señor Veve, de la National Cash Register Co., que pidió la aprobación de una medida o ley que determinara que al venderse un artículo cualquiera (expuso su caso concreto de registradoras) se determinara que el vendedor no perdía la propiedad del mismo, aun en los casos de embargos, hasta tanto no se le liquidara el mismo totalmente, porque se daba el caso de llegar un embargo y perder un artículo cualquiera, cuando se había cobrado del mismo, un plazo o diez pesos, con lo cual se lograría que al venderse una mercancía a plazo se pudiera hacer mucho más barato que actualmente, por tenerse una completa garantía.

En análogo sentido se expresó un comerciante de maquinarias para ingenios que demostró que mientras una casa cualquiera perdía doscientos y trescientos mil pesos al vender una mercancía determinada el comprador aumentaba su capital considerablemente, en las propiedades del ingenio, y que luego no había manera de poderlas cobrar, al venir el remate o traspaso.

El representante de las máquinas Remingthon explicó, abundando en el mismo caso, de la existencia de una ley especial en los Estados Unidos, la que por veinte y cinco centavos se hace un registro que pudiera calificarse de hipotecario sobre las ventas que nos ocupan, agregando que amparado en esa Ley ha vendido mercancías durante cerca de cuarenta y cuatro años consecutivos habiendo tenido sólo una pérdida y ello por fallecimiento del comprador. Agregó que aquí ese procedimiento le costaría a cualquiera casa más de mil pesos, y dos años de demora, ofreciéndosele a los doctores Vázquez Bello y Guás Inclán, para redactarles un proyecto de la Ley.

Se expusieron otros casos menos interesantes y concretos, pidiéndose en algunos de ellos la equiparación de un registro mercantil o de créditos, al de la propiedad para poder dejar gravadas esas mercancías que se venden a plazos.

En medio de atronadores aplausos comenzó a hablar el Presidente de la Cámara de Representantes, doctor Rafael Guás Inclán.

Comenzó manifestando, que desde luego las clases económicas de la Nación le tendrían siempre donde ellas quisieran, sobre todo para obtener orientaciones que puedan redundar en beneficio del país.

Vivimos bajo una legislación de la centuría pasada, fuera completamente de la época moderna y de la realidad, pero debe disculparse al Congreso de no haberla reformado, ya que ello es una obra verdaderamente trascendental; cito sobre estos extremos la situación análoga en que se encuentran Italia, España, Alemania y otras de las primeras naciones del mundo. Ahora bien, —agregó—el General Machado, que aunque no es jurista ha tenido la gloria de modificarlo todo, ha creado desde hace tiempo las comisiones codificadoras para reformar el Derecho Procesal ,Civil y Penal, y adaptarlo a las necesidades modernas, en cuyos casos se ha asesorado de las personas conocedoras de cada asunto, como ha hecho en todos los demás problemas. En cuanto al derecho penal, de cuya comisión forma parte, está terminado, declaró, el primer tomó y el segundo cree que quedará terminado en breve, así como que responde a provechosas experiencias que en él han trabajado.

El doctor Guás hizo la historia de nuestro comercio, elogiando ampliamente al pasado comerciante, para el cual, dijo no había leyes buenas ni malas, y para el cual los juicios de quiebras eran muy reducidos en nuestros Tribunales, pero que sin embargo conocían el suicidio como medida radical para ciertos males en sus operaciones.

Dijo que por ello las propias leyes eran malas y defectuosas, citando casos concretos de las mismas, pero terminó agregando que si ello se podía remediar con leyes parciales, los cuerpos legislativos estarían siempre dispuestos a escuchar y atender el comercio, en la solución de tan grandes problemas.

Terminó entre atronadores aplausos, nuevamente, el doctor Guás y acto seguido hizo uso de la palabra el doctor Clemente Vázquez Bello, presidente del Senado.

Comenzó manifestando que no hablaría sobre los extremos legales, ya que su compañero el doctor Guás Inclán los había agotado de modo brillante, todos. Nunca me he despreocupado de estos asuntos, y una prueba de ello es que vengo—dijo—de Palacio de una análoga conferencia entre los hacendados de Santa Clara, a quienes represento, y el señor Presidente de la República

Quiero decir quien soy, porque he visto q. aquí, con excepción de los extranjeros, ha habido algunos que parece han temido decir los intereses que representan, unos callándose completamente y otros manifestándolo en términos tan bajos que no hemos podido percibir sus voces. Soy Clemente Vázquez Bello, Presidente del Partido Liberal, Presidente del Partido Liberal de Santa Clara, Presidente del Senado, agricultor en la Habana y colono en Santa Clara. Estas palabras fueron largamente aplaudidas.

Mas no crean que ello lo digo con ironías, sino, al contrario, lleno de satisfacción, porque hasta ahora sólo había oído hablar mal de los políticos y hoy he podido oir hablar de los comerciantes, aunque sea de los de mala fé, lo cual demuestra, que "no todo está podrido en Dinamarca" y que hay políticos, comerciantes, industriales, etc., buenos y malos, lo mismo en Cuba que en todas partes, y que ello por tanto, patentiza que no hay necesidad de volver a tiempos pasados, aunque bendice los hombres que nos legaron sus experiencias; y que por el contrario, necesitamos hombres como los de ahora, ya que, como dijo Víctor Hugo, no hay ni malas tierras, ni malas yerbas, sino malos agricultores. Por el contrario, los actos como el de hoy demuestran que Cuba va con paso firme y decidido a la felicidad definitiva, a mejores tiempos.

Entre todas esas oraciones, demostró de manera muy hábil la actuación de nuestros más altos políticos y las distintas situaciones que hemos tenido, terminando manifestando, como el doctor Guás Inclán, que el Senado estará siempre dispuesto a resolver esos problemas y a crear las leyes necesarias, y que precipitarán la aprobación de los de los comerciantes, aunque sean los Códigos en confección.

Washington y la . . . . .

(Viene de la pág. PRIMERA)

y el Gobierno cubano hace todos los preparativos para la celebración de la Conferencia en la Habana.

BRASIL NO HA PEDIDO QUE SE SUSPENDIERA LA CONFERENCIA

RIO JANEIRO, Octubre 25. (AP.) —En el Palacio de Itamaray se dió hoy la siguiente nota:

"El Ministro de Relaciones Exteriores convocó a los miembros de la delegación brasileña a la Conferencia Pan Américana de la Habana, para iniciar la organización de los trabajos y distribuir los volúmenes conteniendo los debates y las resoluciones de la Conferencia de Jurisconsultos celebrada en Río de Janeiro en abril pasado, a fin de que en la Conferencia de la Habana se pueda resolver esos asuntos. La noticia de que el Brasil gestiona la suspensión de la Sexta Conferencia, no tiene el menor fundamento.

Algunos diarios chilenos anunciaron que el Gobierno brasileño apoyaba que no se celebrara aquella Conferencia Pan Americana, considerando que el momento es poco oportuno, dada la tirantez de relaciones entre algunos países de América, pero con la declaración de Itamaray, se desmienten de modo categórico esos rumores.

DECLARACION OFICIAL DEL EMBAJADOR BRASILEÑO EN WASHINGTON

WASHINGTON, octubre 26. (AP) En vista de las noticias de Santiago de Chile de que el Gobierno brasileño ha pedido la suspensión de la Sexta Conferencia Pan-Americana, señalada para enero próximo en La Habana, el Embajador del Brasil señor Amaral ha dado la siguiente declaración oficial:

"Hasta ahora, en lo que concierne a la Embajada, ésta no ha recibido instrucciones que marquen desviación alguna de los preparativos para la Conferencia".

Posteriormente el mismo funcionario diplomático dijo lo siguiente: "El Embajador no puede confirmar o negar hasta el momento las noticias circulantes de que el Brasil ha solicitado la suspensión de la Conferencia Pan-Americana de La Habana".

En otras fuentes de información ibero-americana dicen que no saben que ningún Gobierno de América haya pedido la suspensión. Leo S. Rowe, director general de la Unión Pan-Ameircana, reiteró hoy sus manifestaciones de ayer negando tener conocimiento del asunto, diciendo: "No sé absolutamente nada. Mi única información son las noticias de Santiago de Chile, y me parece que la suspensión de la Conferencia sería cosa inadecuada. Por otra parte, ni las autoridades cubanas ni las de otros países tienen conocimiento de la supuesta proposición brasileña".

Nota de la . . . .

(Viene de la pág. PRIMERA)

Comisión, hará en la ciudad de Nueva York declaraciones a la prensa en el sentido de que habiendo sido hecha la venta de 150,000 toneladas de azúcar a Inglaterra, con el fin de favorecer la situación de los azúcares cubanos, en beneficio de la industria azucarera; y que dado a lo avanzada de la época del año, no ha sido posible contribuir a dicha venta a todas los hacendados de Cuba.

La Comisión se propone estudiar una fórmula, mediante la cual todos ellos vengan a contribuir, en definitiva, a la misma, sometiéndose en su oportunidad a las medidas que se acuerden como recomendación de la Comisión al Honorable Presidente de la República, para su aprobación

El Alcalde de . . . .

(Viene de la pág. PRIMERA)

no ocurrieron desgracias personales y que algunas personas sufrieron heridas sin importancia. También se consigna que las pérdidas no fueron de consideración.

Ambos Ingenieros con las cuadrillas a su cargo, estuvieron cuidando de normalizar el tráfico en las carreteras afectadas por las inundaciones, acudiendo a todos aquellos lugares que necesitaban de auxilio.

El Alcalde Municipal de San Nicolás se mostró muy agradecido al Secretario de Obras Públicas, por la prontitud con que el personal de su Departamento acudió en auxilio del pueblo.

La estatua de . . . .

(Viene de la pág. PRIMERA)

procediese al emplazamiento de la estatua a José Martí la cual ha sido costeada por el Gobierno y el Municipio de aquella ciudad.

El Dr. Céspedes expuso a los comisionados que el Departamento a su cargo haría todo lo posible por complacerles, y al efecto cursó instrucciones al Ingeniero Jefe del Distrito Local de Pinar del Río para que proceda a la confección del proyecto completo de emplazamiento de la referida estatua, que se proponen erigir en el Malecón, próximo a la calle Cabada, estudiando al propio tiempo la forma de que el costo de dicha obra pueda sufragarse con cargo a los créditos concedidos para las obras del Acueducto, embellecimiento etc. de la mencionada ciudad.

Los comisionados salieron altamente complacidos de su visita al doctor Céspedes.

ELHOMENAJE DE LAS ENTIDADES ECONOMICAS AL HONORABLE SR. PRESIDENTE DE LA REPUBLICA. LA REUNION DE AYER EN LA CAMARA DE COMERCIO DE LA REPUBLICA

Se celebró ayer en la Cámara de Comercio Cubana la anunciada reunión de todas las representaciones de las entidades económicas locales, para acordar el homenaje que debían tributar al señor Presidente de la República, con motivo de la implantación de los nuevos aranceles

Estaban allí presentes numerosas entidades. Presidió el acto el señor Carlos Arnoldson, el cual explicó al comenzar que de acuerdo con los deseos del General Machado, ese homenaje debía ser un acto sencillo, proponiéndose la celebración de un champagne de honor.

El señor Isidro Olivares, como Presidente de la Bolsa de la Habana, manifestó y presentó una moción, pidiendo que en vez de ese champagne se le entregara al señor Presidente de la República una medalla conmemorativa de la implantación de los aranceles y un diploma.

Abierta la discusión sobre ambas mociones, acordó como quiera que ese homenaje había que extenderlo a los miembros de la Comisión Técnica Arancelaria, por la colaboración que habían prestado al señor Presidente, se daría el champagne de honor y que en ese acto se le entregara al General Machado, la medalla conmemorativa y un diploma, que estará firmado por todas las corporaciones que se han adherido al homenaje, así como un pergamino para los miembros de la mencionada Comisión Técnica Arancelaria.

Se designó por último las representaciones de la Lonja del Comercio de la Habana, Cámara de la República de Cuba, Bolsa de la Habana, Asociación de Representantes de Firmas Extranjeras para que ultimen todos los detalles relacionados con dicho homenaje.

Pronto empezarán . . .

(Viene de la pág. PRIMERA)

Jefe de Despacho en comisión, Miguel Angel Branly, Antolín Galguera, el Comandante del Ejército Agusto Díaz York, el arquitecto José Manuel Egaña y otras altas autoridades del Departamento se trasladaron a Mazorra, donde eran esperados por todo el personal que presta servicios en dicha dependencia del Estado, así como por los doctores Ismael Pintado, Alfredo Pío, Julio Pascual, el Capitán Virgilio Villalta, Supervisor Administrativo del Hospital de Dementes, Cecilio Soto, Secretario Particular del Presidente de la República, Evelio Gil, Severino Gutiérrez de la Solana, Andrés Sart, Antonio Chicoy, López Méndez, Oscar Figarola, Gerardo Casado, y otras personas.

El Secretario de Sanidad en breve discurso dijo que el Hon. Sr. Presidente al firmar el Decreto por el cual se concedía la permuta a los doctores Rodrigo Arias Delgado y Julio Valdés Collazo, había tenido en consideración los deseos de este último en que así se llevara a cabo, y qué él, en su carácter de Secretario de Sanidad y como amigo de ambos profesionales se complacía con felicitarlos calurosamente, esperando que las nuevas orientaciones que ellos pondrían en práctica desde sus respectivos cargos, se traduciría en una labor fructífera para sus Departamentos. Explicó que el doctor Arias encontraría más facilidades para el desempeño de su cargo que el doctor Collazo en la Dirección de Mazorra, porque en breve sería aumentada la consignación para las atenciones del establecimiento, pero que de todos modos se complacía en reconocer que el doctor Collazo había puesto toda su buena voluntad y contribución al mejoramiento de todos los servicios.

El doctor Valdés Collazo agradeció la señalada distinción que le hacía el Secretario de Sanidad y Beneficencia reconociendo su labor teniendo al mismo tiempo frases de gratitud para todo el personal del Hospital que había compartido con él la responsabilidad del cargo ofreciéndole su más decidido concurso.

Acto seguido el doctor Rodrigo Arias hizo uso de la palabra, o mejor dicho, leyó unas cuartillas, diciendo que se propondría y para ello pondría todo su empeño hasta obtenerlo, que Mazorra "nuestro Hospital Nacional de Dementes llene científicamente una gran necesidad, poniendo en práctica los dictados y nuevas orientaciones que sobre el tratamiento de enfermedades nerviosas se realizan en las mejores Instituciones de esa índole".

Y agregó: "Quiero que Mazorra, de acuerdo con el espíritu de la Ley que así lo dispusiera, en primero de Agosto del año de 1900, deje de ser un "asilo" y sea ciertamente un Hospital donde se trate y cure, cuando ello es posible, al enfermo aquí recluído".

"Es esta mi única aspiración y mi firme propósito y cuento para ello con estos magníficos recursos: la orientación y el consejo sincero y leal del Señor Secretario de Sanidad y del doctor Fernando J. del Pino, Director de Beneficencia".

Acto seguido elogia la labor que viene realizando, administrativamente, el Capitán Virgilio Villalta, así como de los muy estimados compañeros que han de compartir con él la difícil labor a cada uno encomendada, esforzándonos más cada día, laborando más tiempo si ello fuera necesario, guiados todos por una sola idea: el bien de los desdichados enfermos aquí recluídos. Y cuanto esto suceda, cuando el Hospital de Dementes de Cuba ocupe un puesto de honor y de gloria científicamente, sentiremos la satisfacción del deber cumplido, y habremos contribuído, con nuestros esfuerzos a la obra emprendida por el Honorable Señor Presidente de la República y secundada felizmente por nuestro Secretario de Sanidad y Beneficencia".

Nuevamente el Secretario de Sanidad y Beneficencia hace uso de la palabra. Dice que por Decreto del Señor Presidente de la República había sido también concedida la permuta solicitada por los doctores Severino Gutiérrez de la Solana y Américo Feria, pasando el primero a ocupar el cargo de Sub-Director del Hospital de Dementes de Cuba y el segundo el de Inspector Especial de Sanidad, Secretario de la Comisión de Clausura.

Terminados los discursos las altas autoridades sanitarias giraron una visita de inspección a las obras de los nuevos pabellones de mujeres que se vienen construyendo y que serán destinados al servicio de clasificación, y también visitaron las salas de cirugía y operados.

El doctor Arias obsequió a la concurrencia con un espléndido ponche y tabacos.

Al abandonar el Hospital de Mazorra el Secretario de Sanidad declaró que próximamente comenzarían las obras de dos nuevos pabellones en los que serían instaladas las Salas de Anatomía Patológica, Museo y Biblioteca, a fin de dotar a dicho centro benéfico de todas las ventajas y adelantos científicos con que cuentan las principales instituciones de esa índole de Europa".

Quinientos pesos de multa impuestos a un lechero de la ciudad

Se continuarán las obras del asilo de maternidad e infancia de la provincia de Santa Clara

El doctor Juan Antonio Vázquez Bello, gobernador de las Villas, se entrevistó ayer con el señor secretario de Sanidad y Beneficencia, solicitando del mismo la terminación del Asilo de Maternidad e Infancia, construcción ésta que se comenzó durante el Gobierno del general José Miguel Gómez, y la que durante quince años ha continuado paralizada.

Dicho Asilo, que se encuentra enclavado en la carretera de Santa Clara a Camajuaní, es suficientemente amplio para instalar en el mismo una institución de carácter benéfico y se denominará "Lutgarda Morales", en recuerdo de la señora madre del Presidente de la República, general Machado.

El secretario de Sanidad manifestó al gobernador de las Villas que los planos ya estaban terminados, pudiendo asegurar que en breve serían acometidas las obras.

$500 DE MULTA

Por el señor secretario de Sanidad y Beneficencia, en vista de los informes rendidos por el jefe del Negociado de Abasto de Leche de la Habana, le ha sido impuesta una multa de quinientos pesos al señor Santiago Castellanos, propietario de una lechería de esta capital, por habérsele comprobado ciento dos faltas y once delitos.

El "Día de Gracias" del comité Pro Cuba radicado en N. York

Programa aprobado en principio para celebrar esta festividad en el año actual

NUEVA YORK, octubre 26.—(A. P.)—El Comité Pro Cuba celebrará el próximo domingo 30 del actual, su fiesta del "Día de Gracias". El Día de Gracias de la institución tuvo su origen un año después de fundada ésta, o sea en 1924 y tiene por objeto postrarse ante al Altísimo por los favores que la República de Cuba y la institución han recibido desde su fundación.

Da fiesta da motivo a un brillante y solemne acto, al que concurren el elemento oficial de la ciudad y representaciones del Ejército y de la Armada y en la que toma parte el alto Clero Católico, celebrándose anualmente en la Iglesia de Nuestra Señora de la Esperanza, en cuyo altar mayor y por iniciativas del Comité se venera la patrona de Cuba, la Virgen de la Caridad.

El programa aprobado en principios para este año es el siguiente:

1.—Bendición.

2.—Escolta de las banderas de Cuba y de la Institución hasta la Mesa de la Comunión. La escolta se formará en la forma siguiente: Cruz alzada y ciriales; acólitos; padre oficiante; capellán de la Institución; escolta de señoritas; las banderas de Cuba y de la Institución; miembros del Directorio y cuatro comisionados especiales, entre ellos dos cónsules de Hispano América, cuya designación hará el presidente del Comité, siguiendo la regla establecida en años anteriores. Al entrar la escolta de honor de las banderas en el templo, se entonará en el coro el Himno de la Institución, música del compositor cubano señor Velazco e instrumentación del capitán Molina Torres, jefe de la Banda del Cuartel General del Ejército Cubano y del teniente de la misma Banda señor Luis Casas.

3.—La Santa Misa, cantándose de la Klein. En el Ofertorio, se entonará en el coro el Himno a la Patrona de Cuba. Al alzar, la orquesta ejecutará el Himno Nacional Cubano y la bandera insignia de la Institución será inclinada hasta tocar el suelo en acción de gracias y en señal de reverencia.

4.—Al finalizar la Misa, se entonará el Himno de Acción de Gracias o Te-Deum, ejecutando luego la orquesta la gran marcha de "El Profeta" de Meyerbeer.

El sábado se inaugura el monumento al conde de Pozos Dulces

El acto debía haberse verificado hace días, pero los aguaceros obligaron a aplazarlo

El acto de la inauguración del monumento erigido al Conde de Pozos Dulces en el Vedado, suspendido anteayer por el mal estado del tiempo, ha sido señalado para el sábado próximo, día 29, a las diez de la mañana.

El hermoso y sencillo monumento que la iniciativa de la Asociación de propietarios y vecinos del Vedado, traducida en un acuerdo del Ayuntamiento, ha levantado en el Parque que lleva ya el nombre de Pozos Dulces—situado en Línea, K, L y 13,— a la memoria del ilustre agrónomo fundador de dicho barrio, será develado por el general Gerardo Machado, Presidente de la República.

Los niños de las Escuelas Públicas y de los más importntes Colegios privados del Vedado desfilarán ante el monumento ofrendándole flores.

Las Bandas Municipal y del Ejército amenizarán el acto.

Habrá dos discursos: uno del Alcalde, doctor Gómez, y otro del doctor Aurelio Méndez.

Fué expulsado . . . . . .

(Viene de la pág. PRIMERA)

rritorio nacional como elemento pernicioso al país, el italiano señor Remigio Bruni, aquel pintoresco personaje que recorría la América prodigando condecoraciones, cruces y pergaminos falsos a los Jefes de Estado y personalidades pudientes, realizando en realidad una verdadera estafa.

También firmó ayer el Secretario de Gobernación un Decreto expulsando del país como indeseable, al asiático Juan Apó, que durante muchos años se dedicaba en Jovellanos a ser banquero de rifas prohibidas y que en esa industria ilegal se enriqueció. Apó vuelve a China después de cerca de treinta y cinco años de haber salido de ella.

En uno de los vapores próximos saldrá también en igual condición la española Soledad Iglesias, expulsada por indeseables.

El incendio de Jobabo

Con motivo del incendio ocurrido en Jobabo, el señor Secretario de Comunicaciones pasó un despacho al Jefe de Correos y Telégrafos de Camagüey requiriéndolo para que prestase toda suerte de auxilios a los damnificados, contestandole la referida autoridad que al presente, los vecinos que recibieron perjuicios a causa del incendio no necesitan de auxilios y que no obstante lo cual estará al tanto por si algo ocurre.

Sociedad Cubana de Historia Natural Felipe Poey

El doctor Gonzalo M. Fortún, Secretario General de esta Sociedad, nos informa que celebrará sesión el viernes 28 del presente mes de Octubre a las 4 p. m., en el Museo Poey de la Universidad de la Habana, con la siguiente orden del día:

Sesión pública. — Lectura del acta de la sesión anterior.

Correspondencia extranjera y presentación de publicaciones.

Ocurrencia en Cuba de la 'Rana Catesbyana' por el doctor W. H. Hoffmann.

Charles Fuller Baker 1872-1927, por el doctor Gonzalo M. Fortún.

M.E.C.D. 2016

ANUNCIOS CLASIFICADOS

ULTIMA HORA

ANUNCIOS CLASIFICADOS EN "DIARIO DE LA MARINA"

LISTA DE LAS AGENCIAS DE LOS ANUNCIOS CLASIFICADOS

DEL MUELLE A GALIANO

Nº 1.—Obispo y Cuba, Vidriera de tabacos.
Nº 2.—Oficios 33, Vidriera de Tabacos.
Nº 3.—Zulueta y Misión. "Hotel París", Vidriera de tabacos.
Nº 28.—Obispo y Compostela, "La Popular", Vidriera de Billetes.
Nº 10.—Mercado de Colón, 25, "El Gallo".
Nº 9.—Consulado y Animas. Farmacia "Santa Amalia".
Nº 8.—Galiano 11, Panadería "La Flor de Galiano".
Nº 7.—Neptuno y Aguila, Almacén de Víveres "El Aguila".
Nº 6.—Galiano y San Rafael, Almacenes "El Encanto".
Nº 5.—Galiano y Zanja, Café "El Imperial", Vidriera de Tabacos.
Nº 35.—Salud y Lealtad, Farmacia del doctor Luis M. de Laosa.
Nº 4.—Monte y Amistad, Café "Marte y Belona", Vidriera de Tabacos.
Nº 51.—Oficios 50.—Hotel "El Oriente".

DE GALIANO A BELASCOAIN

Nº 18.—San Rafael y Campanario, Café "Las Delicias", Vidriera de Tabacos.
Nº 37.—San Lázaro y Campanario, bodega "La Palma".
Nº 16.—San Lázaro y Belascoaín, Café "Manhattan", Vidriera de Tabacos.
Nº 15.—Neptuno y Belascoaín, "El Gato Blanco", Billetes.
Nº 12.—Belascoaín 118, esquina a Santo Tomás, "La Villa de Navelgas".
Nº 34.—Vives y Figuras, bodega "El Globo".
Nº 32.—Florida y Esperanza, bodega "El Almacén de Florida".

DE BELASCOAIN A INFANTA

Nº 17.—Aramburu 36, Barbería de Guillermo Valdés.
Nº 19.—Infanta y San Rafael, Café "Moderno", Vidriera de Tabacos.
Nº 20.—Infanta y Carlos III, Café "Las Avenidas", Vidriera de Tabacos.
Nº 11.—Monte y Arroyo, "La Sorpresa, Vidriera de Tabacos.
Nº 21.—Monte e Infanta, Café "La Esquina de Tejas", Vidriera de Tabacos.
Nº 52.—Carlos III, número 50, "El Paseo", Café.
Nº 58.—Máximo Gómez 405, Depósito de miel y melado.

VEDADO

Nº 25.—San Lázaro y N., Víveres Finos "El Cisne".
Nº 27.—Calzada y Paseo, Víveres. Finos, "La Luna".
Nº 30.—Línea 156, entre 18 y 20, Café "El Imperial".
Nº 42.—11 y K, Bodega "La Flor de Oriente".
Nº 66.—Calle 17 esquina a F. Juan Montalvo.
Nº 36.—23 y 12, Café "El Chalet", Vidriera de Tabacos.

JESUS DEL MONTE, VIBORA Y LUYANO

Nº 33.—Diez de Octubre 147 (Puente de Agua Dulce), Café "La Parra", Vidriera de Tabacos.
Nº 43.—Agua Dulce 10, Taller de Carrocería, de Francisco Venta.
Nº 22.—San Francisco y Buena Ventura, Bodega.
Nº 48.—Porvenir y Milagros, Bodega "La Deportiva".
Nº 23.—Avenida de Acosta y Luz Caballero, bodega "La Ofelia".
Nº 49.—Concepción y Avenida de Acosta, Ferretería "La Verdad".
Nº 29.—Diez de Octubre y San Mariano, Bodega "La Maravilla".
Nº 31.—Diez de Octubre, 614, Farmacia "San Ramón".
Nº 47.—Luyanó y Concha, Café "Luyanó Moderno".
Nº 54.—10 de Octubre 305, "La Viña", Almacén de Víveres.
Nº 57.—Calzada de Jesús del Monte número 10, bajos, Rafael González.
Nº 64.—Diez de Octubre 551. "Los Castellanos".
Nº 65.—Estrada Palma y San Francisco, Vidriera de Tabacos.

ARROYO APOLO Y SANTA AMALIA

Nº 46.—Calzada de Arroyo Apolo. 20. Víveres "La Palma".
Nº 45.—Diez de Octubre 763, Tienda Mixta (Reparto Santa Amalia).

CERRO

Nº 50.—Calzada del Cerro y Domínguez, Víveres "El Almacén".
Nº 59.—Churruca 1-B, esquina a San Cristóbal, Hermanos Castellanos.

MARIANAO

Nº 44.—Real 83, Panadería "La Moderna".

JACOMINO

Nº 40.—San Miguel del Padrón y Dorales, Pedro Muñiz y Carrera.

REGLA

Nº 55.—Maceo 48, Esteban García.

GUANABACOA

Nº 53.—Pepe Antonio 20, Miguel Rivas Guinat.

CASA BLANCA

Nº 56.—Artes 59, Casa Blanca, Lorenzo Carreras.

ORDEN DE LOS ANUNCIOS CLASIFICADOS

A. Alquileres de Casas.
B. Alquileres de Departamentos.
C. Alquileres de Habitaciones.
D. Alquileres de Locales.
E. Alquileres de Garages.
F. Se necesitan.
G. Se ofrecen.
H. Compra y Venta de Fincas.
I. Compra y Venta de Solares.
J. Compra y Venta de Establecimientos.
K. Compra y Venta de Animales.
L. Automóviles.
LL. Dinero en Hipotecas.
M. Bonos y Valores.
N. Compra y Venta de Objetos Varios.
Ñ. Enseñanzas.
O. Hospedajes.
P. Para las Damas.
Q. Compra y Venta de Instrumentos de Música.
R. Maquinarias.
S. Muebles y Prendas.
T. Pérdidas.
U. Para el Hogar.
V. Compra y Venta de Libros.
W. Comidas.

(A) ALQUILERES DE CASAS

(1)—Habana

SUBIRANA Y PEÑALVER

Se alquilan bonitos bajos y altos con sala, comedor, tres cuartos, baño completo intercalado, cuarto de criados, cocina y baño. Las llaves en el puesto de frutas. Informan: teléfono F-2444.
50926 30 Oct.

CERCA DEL COLEGIO "SAGRADO CORAZON"

Alquilo primer piso de Cuba 34, sala, recibidor, cinco cuartos, dos baños intercalados, comedor, galería, pantry, cocina, cuarto y servicios criados. aL llave en los bajos. Informa doctor Lamelas, Cuba 62. U. H. 51177 29 Oct.

CASAS ESTILO AMERICANO

Completamente independientes, de una a dos habitaciones, sala, comedor, baño moderno, agua abundante, muy frescas, elevador. Precio de situación. Neptuno 172 entre Escobar y Gervasio.
U H S-6290 3 Nov.

CASAS NUEVAS

Se alquilan a $27.00. Son casas verdad. Hay altos y bajos. Puerta Cerrada 83 y 93. Informan en las mismas.
U H S6493 30 oc

AGUIAR 134, ENTRE SOL Y MURALLA

Se alquila esta magnífica casa de cuatro pisos y planta baja. Cada piso tiene: recibidor, sala, comedor, cuatro habitaciones baño intercalado cuarto de criados con su baño, cocina de gas. calentador, lavadero, timbre eléctrico. Lujo y confort capaces de satisfacer al mas exigente. La planta baja propia para almacén tiene 450 m. de superficie. Precios de alquiler de acuerdo con la situación. Para más informes: J. Barquín y Co., Muralla y Aguiar, almacén de sombreros, teléfono A-7858. U H-50462 28 Oc.

SOL 68, ENTRE AGUACATE Y COMPOSTELA

Alquilo hermoso piso alto, acabado de fabricar, compuesto de sala, comedor, 4 habitaciones, baño intercalado, cocina de gas, calentador, pantry, servicio y entrada independiente para criados. Informan en la misma. U HS 6571 27 oc

SE alquila el primer piso izquierda de San Rafael 117 esquina a Gervasio, la llave en la bodega. Informes: A-2738. Joyería "El Gallo".
U.H. 50928. 28 oc.

SE alquilan los bajos de Concordia 116, con sala, saleta, cuatro cuartos, dos baños, servicios de criado. Su dueña en la misma a todas horas.
U.H. 50951 2 6oc.

CERCA de Galiano y pegado a Reina se alquilan los altos de Estrella número 58, entre San Nicolás y Manrique. Sala, comedor, cuatro cuartos, cocina y servicios. Llave en la bodega 55 pesos. Más informes F-1253, M-8887 y A-8124.
U H 50816 28 oct.

EN BELASCOAIN 26

esquina a San Miguel y altos del Banco del Canadá, se alquila un piso a la calle con sala, comedor, tres habitaciones, y baño, etc. Ventilación ideal, a la sombra y brisa, a familia estable y decente. Siempre hay agua. Precio módico. Informan el conserje o en la barbería.
U H 51211 6 nv

DESAGUE 20

Alquilo tercer piso derecho, con sala, dos cuartos, baño intercalado, comedor, cuarto y servicio de criados; toda decorada; agua abundante. La llave en el segundo piso derecho. Informa doctor Lamelas, Cuba 62. Teléfono M-1812.
U H 51176 27 oc

NEPTUNO No. 236, entre Espada y San Francisco, se alquila un segundo piso compuesto de sala, saleta, tres habitaciones, baño intercalado, comedor, cuarto de criados y cocina. Informan Hotel Florida, Tel. A-1131.
U H 51314 2 nov

ALQUILO los bajos de Acosta número 65 al fondo del aniguo Colegio de Belén, modernos, de reciente construcción, sala, comedor, dos cuartos, baño intercalado completo y cocina de gas. Llaves en el número 63. Informan Cuba número 32, altos. A-9518. U H 51557 27 oct.

O'REILLY 82, ESQ. A VILLEGAS

Se alquila el primer piso. La llave en los bajos. Informan Teléfono I-6015.
U H 51558 27 oct.

OQUENDO 16 entre Neptuno y San Miguel alquilo planta baja, sala de dos ventanas amplia y muy fresca, cinco cuartos de 4 x 4, comedor al fondo, cocina, doble servicios en 65 pesos. Tel. I-6151.
U H 51497 27 oc.

SE alquila, Malecón 7, altos, sala, portal, cuatro cuartos, baño, en la azotea, cocina y cuarto criados. En los bajos la llave e informan.
U H-51701 28 Oct

SE alquila hermosa casa en Oquendo 89, bajos, entre Desague y Peñalver, con sala saleta, tres grandes habitaciones, cuarto de baño completo y cocina de gas, mas informes al teléfono U-1478.
U H-51688 30 Oc.

ALQUILO PLANTA BAJA

Nueva, fresca y barata. Sala, recibidor comedor, tres habitaciones, baño intercalado con agua fría y caliente en la ducha, gran cocina, y una grande con 5 habitaciones. San Miguel 173-B. El portero las enseña, o en el segundo piso informan. U H 51802 1 Nov.

ALQUILO ALTOS DE ESQUINA

A una cuadra de Belascoaín, muy frescos y nunca falta el agua; en módico precio. Sala, comedor, dos habitaciones, baño y cocina. El encargado las enseña. San Miguel 175. U H 51803 1 Nov.

EN $120 se alquila el alto de la casa Malecón 12 con sala, comedor, seis habitaciones, baño completo, cuarto de criados y servicio. La llave e informes en los bajos.
U H 51795 31 Oct.

ALQUILO hermosos altos una casa baja sala, saleta, 3 cuartos, baño intercalado, cocina gas, de esquina, modernos. La casa sala, dos cuartos, baño intercalado, cocina gas. Escobar 177. La llave Sitios y Escobar, bodega. Estas casas las rebajamos. U H 51799 31 Oct.

SE alquila la fresca y cómoda casa San Lázaro 288, bajos, con cuatro cuartos, lavabos, baño moderno y demás comodidades. La llave en el 290. Informan Reina 82. Teléfono A-1805.
U H-51724 31 Oct.

ALAMBIQUE 61. Se alquila la planta baja de esta casa compuesta de sala, comedor, tres cuartos, baño y cocina. La llave en el segundo piso. Informes en los teléfonos A-3129 y A-3145.
U H 51777 1 Nov.

AVISO

Para familia numerosa de posición o persona de negocio traspaso lujoso piso amueblado con todas las comodidades; agua corriente en todas las habitaciones, teléfono, piano; situada en el mejor sitio del Malecón. Para informes Cuba, 32, Sr. Corugedo, de 9a 11.
U H S 6709 31 oc

SE alquila en $45.00, Escobar a una cuadra de Belascoaín, una casa acabada de fabricar, compuesta de sala, comedor, tres cuartos grandes y servicios intercalados, en esquina y muy frescos. Tel. U-2946. U H S 6712 29 oc

ALQUILERES DE CASAS

BONITAS Y BARATAS CASAS

Se alquilan los altos y bajos de la casa Benjumeda 56, con sala, saleta, tres habitaciones, baño intercalado, cocina de gas y demás servicios. Informa señor Alvarez, Consulado 126, altos. El papel dice dónde está la llave.
51827 30 oc

LUJOSAS Y BARATAS CASAS

Se alquilan los lujosos altos de las letras B y J, de San José 124, entre Lucena y Marqués González, sala, saleta, tres habitaciones, salón de comer, cuarto de criados, dobles servicios sanitarios, con calentador. Informa señor Alvarez, Consulado, 126, altos. El papel dice dónde está la llave.

PROXIMO A LA TERMINAL

Se alquilan los altos de Misión 6 y 10, con sala, comedor, dos cuartos y demás servicios. Informa señor Alvarez, Consulado, 126, altos. El papel dice dónde está la llave.

SAN NICOLAS 171, ALTOS

Se alquila esta fresca casa, con sala, saleta, tres habitaciones y demás servicios. Informa señor Alvarez, Consulado 126, altos. El papel dice dónde está la llave.

ANIMAS 104, ALTOS

Se alquila esta bien situada casa, cerca del Malecón, con sala, saleta, tres habitaciones, una más en la azotea y demás servicios. Informa señor Alvarez, Consulado 126, altos. El papel dice dónde está la llave.

LAMPARILLA 71, BAJOS

Se alquila para establecimiento esta bien situada casa, media cuadra del Instituto, propia para café u otro giro análogo; sus paredes están azulejeadas. Informa señor Alvarez, Consulado, 126, altos. El papel dice dónde está la llave.

CORRALES 58, ALTOS

Se alquila esta hermosa casa, con sala, saleta, tres habitaciones, una más en la azotea, baño y demás servicios. Informa Sr. Alvarez, Consulado 126, altos. El papel dice dónde está la llave.
51828 30 oc

SE alquilan los altos y bajos de la hermosa casa Animas 113, propios para numerosa familia. Bajos tienen garage y seis habitaciones. Informan en Infanta 32, altos, entre San Rafael y San José.
51910 29 oc

SE ALQUILAN

los altos de San Nicolás 54, entre Virtudes y Concordia, al fondo de la Iglesia de Monserrate, sala, salota corrida, tres cuartos grandes, uno en la azotea, cocina de gas y servicios completos y de criados. Juan Barreiro, Aguila 27.
U H 51906 1 nv

SE alquilan los bajos de la casa Malecón 54, entre Galiano y San Nicolás. Informes Ramón Planiol, Luyanó 154 Teléfono 1596. 51888 31 oc

SE alquilan casas modernas de altos y bajos en las calles de Desagüe, Franco y Peñalver. Informes Ramón Planiol. Luyanó 154. Teléfono 1596.
51889 31 oct

SE alquilan los bajos de Zulueta 38, propios para almacén o establecimiento. Informes Ramón Planiol. Luyanó 154, Teléfono X-1596.
51890 31 oc

ALQUILO altos San Rafael 102, sala, saleta, cinco cuartos, comedor al fondo, agua por motor. Informan Aguila 213 Peletería Horma Grande, Teléfono A-7432
51915 30 oc

EN Aramburu 44, alquilo accesoria amplia, propia para establecimiento, con patio, alquiler $23. Informes al lado; también alquilo habitación alta en Vapor 24, con patio, cocina y luz. Alquiler $13. Informes en la misma.
51946 31 oc

CAMPANARIO y Virtudes, se alquila un apartamento independiente en $40, con luz toda la noche. La llave en la bodega. A-4626. 51945 29 oc

SAN Lázaro 141, esquina a Manrique, se alquilan dos casas modernas, todas con servicio de lo mejor; todas las habitaciones con balcón a la calle y al mar. La llave en la bodega. Teléfono A-4626.
51944 29 oc

POCITO 51

altos, dos habitaciones, baño moderno intercalado, saleta, cocina de gas. Precio $40. Informan F-2134.
51927 31 oc

SAN LAZARO 271

Altos y bajos, sala, recibidor, cuatro habitaciones, baño moderno intercalado, comedor al fondo, cocina criolla y de gas, cuarto y servicio de criados. Precio 90 y 85 pesos. Informan F-2134.
51928 31 oct

CARLOS III, 16

Altos y bajos, compuestos de tres y cuatro habitaciones, sala, saleta, cocina de gas y calentador, agua abundante. Precio reajustado. Próxima al Colegio La Salle. Informan F-2134.
51929 31 oc

CAMPANARIO 40, ALTOS

Próximos a desocuparse, se alquilan los altos de esta casa; constan de gran sala, saletañ cuatro cuartos con lavamanos de agua corriente y cuarto de baño intercalado, cuarto para criados, con sus servicios y dos habitaciones más en la azotea, hermoso comedor al fondo, cocina de gas y calentador tubular. Informa en la misma el inquilino.
51937 31 oc

SE alquilan en $40 los altos de Vigía número 50, con sala, saleta, y tres cuartos. Informan teléfono A-6525.
U H S 6736 29 oc

SE alquila la planta alta de Amistad 39, entre Neptuno y San Miguel. Sala, saleta, 4 cuartos, baño intercalado, comedor, cocina y un cuarto en la azotea. Informes teléfono A-5394.
S 6733 3 nov

SE alquila muy barato el confortable primer piso de la casa calle Habana número 123. Informan F-4400 y A-4336. aL llave en los bajos.
S 6732 1 nov

VIRTUDES 171-B. Se alquilan bonitos y frescos altos. Llaves en la esquina. Informes calle 13 núm 34, Teléfono F-2410.
S 6731 29 oct

SE alquilan los altos de la casa Espada 128 y los bajos del 130, a media cuadra de Carlos III, compuestos de sala, saleta, tres habitaciones, patio, cocina y demás servicios. La llave e informes en Zanja 128. Taller Acevedo. Telf. U-1287.
S 6729 31 oc

SE alquilan los altos de Infanta No. 106, B, entre San Miguel y San Rafael, compuestas de tres espléndidas habitaciones, terraza, sala, saleta, un departamento en la azotea, baño intercalado y todos sus servicios a la moderna. Informan, en San Miguel No. 211 altos. esq. a Infanta. 57960 3 nov

ALQUILO primer piso Factoría 59 con tres habitaciones, sala, comedor, baño completo, agua abundante en $53.00 al mes. Informan en los altos. También alquilo los bajos por $36.00.
U H S-6738 30 oct

EN $70 altos Malecón 306 entre Escobar y Gervasio. En $55 bajos con 4 cuartos Jesús María 73. En $38 altos Condesa 48 entre Lealtad y Escobar. Informan: Belascoaín 648 altos, M-6647.
51988 28 oct

UN PEQUEÑO PALACIO

Se alquila en Suárez 45 compuesto de sala, recibidor, hall, tres cuartos, baño intercalado, comedor, cocina, cuartos de criados con sus servicios, toda decorada.
51992 28 oct

SE alquilan acabados de pintar los bonitos altos con abundante agua en Habana 60 entre Tejadillo y Chacón. Informan teléfonos A-4930 y U-4170.
U H S-6740 31 oct

ALQUILERES DE CASAS

(2)—Vedado

SE alquilan los altos del chalet Calle 10 entre 1 y 3 compuestos de recibidor, sala, comedor, 3 habitaciones; servicios y cuarto para criados; la llave en la bodega de 10 y 3. Informes A-2738. Joyería "El Gallo". U.H. 50929 28 co.

EN EDIFICIO MONTES

en Línea y D, número 60, se alquila un piso de esquina con todas las piezas a la calle, frente a la Parroquia, cerca de os mejores Colegios y Cines, allí informan, conserje, elevador.
U H 51210 6 nv

PRECIOSOS altos, 190, Calle C, esquina 21 para familia corta de gusto, garage opcional, magnífico baño, sala, antesala, comedor, servicio de criado, gran terraza. Alquiler $70.
51940 5 nov

SE alquila amplia y moderna casa en la Avenida de los Presidentes número 254 con portal, jardín, sala, pequeño hall, tres cuartos, comedor, cuarto y servicio de criado y patio. Informan en la misma.
U H S-6655 1 nov.

EN el mejor punto del Vedado, Calle J esquina a 17, se alquilan los hermosos altos, con todas las comodidades; su dueño, en los bajos.
U H S 6723 29 oc

SE alquila una casa de una sola planta en la calle 6 entre 25 y 27 acera de la sombra. Se puede ver de 9 a 12 a. m. y de 2 a 5 p. m. Tiene sala, tres cuartos grandes y uno de sirvientes y demás dependencias. Teléfono F-5380.
51972 1 nov

EN $60.00 se alquilan los altos de la casa de moderna construcción, sita en 27 entre B y C. Se componen de sala, saleta, comedor, tres habitaciones, cuarto de criados, baño moderno y doble servicio. Informa: García Tuñón, Aguiar y Muralla. Teléfono A-2856.
51973 29 oct

EN el Vedado, a media cuadra de la calle 23, entre 8 y 10 se alquilan muy rebajados los modernos bajos de la casa Pasaje Crecherie 40, jardín, portal, sala, comedor, tres cuartos, baño completo de todas las piezas, informa en la misma su dueño de 8 a 11 1|2 y de 3 a 5.
51993 29 oct

ALQUILO los hermosos bajos Paseo 25 y 226, los damos muy baratos, las llaves en los altos. Informan Gómez y Hermano, Locería "La República". Teléfono A-1796. 51991 5 nov

SE alquilan los bajos de la casa calle 14 No. 189 entre 19 y 21, 4 cuartos, sala y comedor, 2 cuartos baño y portal y jardín. Informan F-1399. Las llaves 14 y 21, bodega.
U H 52009 29 oct

SE alquila recién construída la esq. de 21 y 4 con sala, recibidor, comedor, 3 habitaciones, baño intercalado, cuarto y servicios de criados. La llave en los bajos. Informan Teléfono F-5068.
U H S-6741 29 oct

(3)—J. del Monte y Víbora

SE alquila la ventilada casa compuesta de jardín, portal, sala, comedor, siete habitaciones, baño completo intercalado, cuarto y servicio de criado, cocina, patio y traspatio propio para gallinas, en la Calzada de la Víbora a dos casas de la Estación Havana Central. Informan Teléfono I-2484. E 2048 ind. 6 sp.

GRAN CHALET

Alquilo Patrocinio entre D'Strampes y Figueroa, grandes sótanos para servidumbre, con servicios, dos garages, siete grandes habitaciones, cuatro cuartos, baño completo. Torre con salón recreo. Puede verse a todas horas. $175. Informan Banco Gallego, A16758.
UH 51179 29 oc

SANTOS SUAREZ No. 3 1|2

Se alquilan buenos bajos y altos con sala, comedor, cuatro cuartos, baño, cuarto de criado, cocina y servicio. La llave en el No. 1. Informan: Teléfono F-2444.
50926 30 Oct.

MILAGROS 99, ALTOS

Se alquila, entre Bruno Zayas y Luz Caballero, casa grandes comodidades, hermoso cuarto baño intercalado, buenas habitaciones, con garage, cuartos y servicios criados independientes; precio económico. Llaves planta baja. Informes: Banco Gallego, A-6758.
U H 51180 29 oc

NADA IGUAL POR ESTE PRECIO CASAS MODERNAS

Altos, $17.00 bajos $15.00, completamente independientes, sala, dos habitaciones, cocina, baño y servicio, tranvías de Batista a una cuadra, y dos minutos del paradero de Luyanó. Informan: M-9429. Reparto Batista, Calle C, entre 11 y 12.
U H 51227 1 nov

CASA lujosa nueva, cuatro habitaciones, gran baño, sala, comedor, servicio criados, cuarenta pesos. Santos Suárez. Paz y Línea. Teléfono U-5744.
5185T 5 nv

SE alquilan unas casitas interiores, de dos departamentos grandes, cocina, y baño, a 8, 10 y 12 pesos, en la calle de Juan Bruno Zayas núm. 85. Informan en Vista Alegre núm. 80, esquina a Juan Bruno Zayas. S 6734 30 oc

SE alquila en Tamarindo y San Benigno, una casa; consta de portal, sala, comedor, tres cuartos y demás servicios. Precio $33. La llave en la bodega y el dueño en el teléfono I-6768.
S 6726 1 nov

ALQUILO frescos altos en 10 de Octubre 352 esquina Santa Irene. Doble servicio sanitario, baño intercalado, agua abundante, nueve balcones. Informes: Empedrado nueve. Teléfono M-1169. En la misma de 12 a 5.
52010 29 oct

CASAS A $17.00

Acabadas de construir, independientes, con luz toda la noche, se alquilan en Concepción y Acosta.
S-6742 29 oct

(5)—Marianao

EN los Quemados de Marianao se alquila la fresca casa Steinhart 16, entre General Lee y Norte. La llave e informes en General Lee 16, teléfono F. O. 7425. 51934 31 oc

(B) DEPARTAMENTOS

(7)—Habana

EDIFICIO CORBON

Industria 72 y medio, a dos cuadras de Prado. Apartamentos sin muebles, con lujoso cuarto de baño, agua abundante, caliente y fría, servicio de criados, ascensor día y noche y sereno en el interior. Precios reducidos.
U H 48392 4 nov

DEPARTAMENTOS

EDIFICIO CARREÑO

Departamentos para familia muy frescos. Precios módicos. Teléfono U-2958. Oficina segundo piso.
50184 31 Oct.

CRISTINA No. 7½

Se alquilan apartamentos con vista a la calle e interiores y habitaciones dobles. Casa de mucho orden y seriedad.
U H S-6435 28 oct.

EDIFICIO NUEVA ISLA MONTE Y SUAREZ

Gran casa para familias, la más moderna, apartamentos y habitaciones, con comida o sin ella, próxima inauguración del regio comedor, precios moderados, servicio elevador día y noche, servicio de criados y de teléfonos.
U H 51226 1 nv.

CARDENAS, 54, bajos, se alquila un departamento grande, casa de moralidad. Unico inquilino. 57877 30 oc

HABANA, 51, altos, se alquilan dos departamentos con balcón, teléfono, buenos baños, dos habitaciones interiores, juntas o separadas, desde 10 pesos hasta $27. U H 51873 29 oc

(8)—Vedado

EN 17 y 4, (Vedado) se alquilan departamentos modernos, con cielos rasos, sala, comedor, tres habitaciones y demás servicios. Preguntar por el encargado.
51912 5 nov

SE alquila un apartamento, con las comodidades de una casa, baño, cocina, dos habitaciones, galería y entrada independiente; en la calle 8 número 8 entre 5 y 7. S 6724 30 oc

(9)—Barrios

SE alquilan modernos departamentos en la calle de Zulueta 38. Informes Ramón Planiol, Luyanó 154. Teléfono X-1596.
51887 31 oc

(C) HABITACIONES

(10)—Habana

HABITACIONES MUY HERMOSAS

Gran casa con mucho orden. Belascoaín número 637. Alquiler económico.
U H S-6437 28 oct.

EN Empedrado 57, altos, se alquila una habitación con vista a la calle. Teléfono A-8663. 51936 28 oc

OFRECEMOS hermosa habitación amueblada con una o dos camas, baño contiguo, casa elegante y céntrica, $25.00 mensuales. Consulado 108, segundo alto, esquina a Trocadero.
U H 50386 1 nov

PALACIO Abadín, Cuba 86, casi esquina a Teniente Rey. Edificio moderno fresco, tranquilo; habitaciones con lavabos y todo servicio desde 20 pesos mensuales. Agua fría y caliente siempre. M-9726. N H 52007 3 nov

(11)—Vedado

HABITACION IDEAL

Edificio Montes Línea y D, a persona decente y estable, con baño y terraza privados completos, a persona decente y estable, con o sin muebles. Elevador. Allí informan. U H 51213 6 Nov.

(D) LOCALES

(13)—Habana

BONITO LOCAL

Se alquila para establecimiento en Cristina 7 y medio precio de ocasión. Informan en la misma.
U H S-6436 28 oct.

SE alquila Progreso 25, propio para almacén, carpintería o cosa análoga. Informes A-2738. Joyería "El Gallo".
U.H. 50927 28 oc.

SE alquila para establecimiento la esquina de Aramburu y Hamel: todo o parte del local. Informes teléfono I-3455.
U H S 6623 30 oc

PARA depósito o almacén en 50 pesos se alquilan los bajos de la casa calle Picota 53. La llave en la bodega Picota esquina a Paula. Informan en Línea esquina a 16 número 148, Vedado. Teléfono F-2164. U H 50782 28 oct.

SE admiten proposiciones por la planta baja, construída para comercio, de la casa Animas 28, casi esquina a Industria. Informes: ferretería Plus Ultra, Galiano 12 esquina a Lagunas. Teléfono A-5599.
U H 51144 31 oct.

FIGURAS 27

Cerca de Monte, alquilo barato amplio local con columnas y puertas metálicas, propio para comercio, industria o almacén. Llave en los altos, de 2 a 4. Informan en la misma. 57908 30 oc

SE alquilan en la calle de Franco y Benjumeda, dos espaciosas naves propias para industria o almacén. Informes Ramón Planiol. Luyanó 154. Teléfono X-1596. 51886 31 oc

ALQUILO local planta baja, dos cuartos a la calle, propio para establecimiento al detall sala en altos para oficina. Monte, 348, esquina a Fernandina, punto de mucho tránsito. Precio módico.
S 6730 31 oc

ALQUILO local con 300 metros sin columnas propio para comercio, Aguila 155, al lado de Teléfonos. Informan: Gómez y Hermanos, Locería "La República", Teléfono A-1796.
51990—5 Nov.

ESPLENDIDA CANTINA

En el Billar "Uzcudún", Belascoaín 64 esquina a Salud, se alquila un buen local y también para lunch y vidriera de tabacos. En los altos se hospedan los pelotaris del Frontón que ya se han embarcado para la nueva temporada. Informes de 11 mañana a 12 noche allí.
52013 31 oct

(14)—Barrios

LOCAL para barbería, se alquila en 15 pesos, Concepción y Novena. Informan Tel. I-2962. U H S-6682 28 Oc.

AVISO

Se alquila una esquina en el cruce de dos calzadas, doble línea de tranvías, propia para establecimiento; se da contrato y módico alquiler. Informes Vives, 86. 51897 3 nv

(F) SE NECESITAN

(17½)—Criadas de habitaciones y coser

SE solicita una criada blanca o de color no muy joven para habitaciones, tiene que dar referencias de sus servicios. Prado 77 altos, después de las 9 de la mañana. 57941-57 28 oct

(25)—Varios

AGENTES en pueblos de la Provincia de la Habana, con sueldo o comisión necesito para la Consultoría "El Abogado del Comerciante", Habana 98. Escriba Dr. Alfredo Marill para informes.
U H 51425 29 oct

SOLICITO socio con $300 para dedicarse a la cría de gallinas; dirigirse a Oficios 50, Hotel Oriente, cuarto número 4.
51830 20 oc

SE necesitan buenas oficialas de modista en Cienfuegos No. 16.
51986 28 oct

SE NECESITAN

SE solicita un empleado que entienda de pastillería y confituras; si no es competente, no se presente. Informan: Cueto y Rodríguez, Luyanó.
U H 51801 28 Oct.

SEÑORA española fina y activa desea encontrar comerciante que quiera servirle de fiador para establecerse. Belascoaín 105 1|2, altos. 50935 31 oc

EMPLEADO aceptaría de particular préstamo de $100.00, liquidable por mensualidades. Pagará buen interés. Escriba a Empedrado 75, B. B. Barber.
51970 28 oct

FARMACIA. Magnífica oportunidad. Se solicita un socio con algún dinero (poco) para invertir en el mismo negocio. Informan: Aldaya y Bofill. Droguería Sarrá (No por teléfono).
51968 2 oct

(26)—Agencias de colocaciones

VILLAVERDE P CA. O'REILLY 13 TELF. A-2348

Unica agencia que tiene siempre personal competente de cocineros, dependientes, camareros, jardineros, criados, porteros, ayudantes, fregadores, etc., etc. Se mandan a toda la Isla. Villaverde y Ca. O'Reilly 13. U H-51047 22 Oct.

AGENCIA MONTALVO

La preferida de las familias del Vedado. Calle 17 esquina a F. Telf. F-4427.
U H-46966 27 Oct.

"LA CONCEPCION" TAMARINDO 18 1|2

Seriedad en todos los asuntos. Para empleados de todas clases; dirigirse a esta agencia.

TELEFONO I-4292
U H 47755 31 Oct.

(G) SE OFRECEN

(27).—Criadas de mano y Manejadoras

CRIADA de mano española, 28 años, casada, con recomendación, desea casa de moralidad, formal, trabajadora, dormir según convenga. Teléfono M-3596. Lamparilla 82. U H 51356 27 oct.

JOVEN española desea colocarse para comedor o criada de mano, entiende su obligación, tiene referencias. Teléfono M-7447. U H 51581 27 oct.

DESEA colocarse una magnífica manejadora con referencias de casas conocidas, está dispuesta a ir a cualquier parte. Informan FO-2426.
U H S-6657 27 oct.

DESEA colocarse una inglesa de mediana edad, de manejadora o criada de mano con familia americana o cubana que hable inglés. Sabe algo de coser; muy cariñosa con los niños; tiene referencias. Llame al teléfono 4216 por Clina. U. H. 51609 27 Oct.

SE desea colocar un matrimonio joven, español, ella de sirvienta y él de criado de mano, é lhabla inglés; pueden llamar al teléfono F-3032. Preguntar por Josefa. U H S-6684 28 Oct.

SE desea colocar una muchacha española de criada de mano o manejadora, es formal y sabe cumplir con su obligación y tiene referencias de las casas que trabajó. Informan Suárez 126, tel. M-4644. U H 51779 28 Oct.

DESEA colocarse una joven española para criada de mano o manejadora; sabe cumplir con su obligación y tiene buenas referencias de la casa que trabajó; desea casa de moralidad de buena familia. Someruelos 17, teléfono M-9478.
51856 29 oc

SE desea colocar una joven peninsular de criada de maon o para todo, siendo un matrimonio solo; prefiere familia americana. Tiene buenas recomendaciones Aguila 121. Teléfono A-3677.
U H S 6719 29 oc

SE desea colocar una señora de mediana edad para criada de mano para corta familia; entiende inglés. Informan en Real 23, bodega, teléfono I-2545 después de las siete y media de la mañana.
51916 30 oc

JOVEN española desea colocarse de manejadora o criada de mano o para cocinar y limpiar; tiene referencias. Informan teléfono U-4669.
51951 29 oc

SE desean colocar dos muchachas españolas, una de ellas para criada de mano y de manejadora; es muy cariñosa para los niños y la otra para la misma y entiende un poco de cocina. Informan Suárez y Corrales, en la bodega, teléfono M-2124, pregunten por Obdulia y Francisca. 51937 29 oc

SE desea colocar una muchacha española para comercio o criada de mano; entiende de cocina; tiene buenas referencias. Informan teléfono A-5769.
U H 51943 28 oct

SE desea colocar una muchacha de criada de mano o manejadora. Informan Díaz y Primelles, Reparto Columbia, Telf F. O. 1628, bodega.
S 6735 29 oct

DESEA colocarse una muchacha española, para todos los quehaceres de corta familia, o para criada de manos o manejadora, tiene buenas garantías. Informan Telf. F. O. 1070.
U H S 6725 29 oc

JOVEN española desea colocarse de criada de mano o con matrimonio solo; sabe cocinar. Informan teléfono M-3064.
51919 29 oc

DESEA colocarse una joven española de manejadora o de criada de mano; tiene buenas referencias. Informan en Sitios número 9.
51933 29 oc

SE desea colocar una joven española para limpiar y cocinar. Rayo 61, teléfono H-9386. 51923 29 oc

DESEA colocarse una joven de color para criada de mano o manejadora, es fina y formal. Informan Estrella No. 121. Teléfono M-2196. U H 51963 30 oct

DESEA colocarse una joven peninsular para criada de mano, manejadora o habitaciones. Si es corta familia, cocina y limpia pues también es buena cocinera; tiene recomendación. Tel. A-4792.
51967 29 oct

DESEA colocarse para los quehaceres de una casa joven española. Tiene quien la represente. Informa Merced No. 79, Tel. M-5714. 51975 29 oct

DESEA colocarse una muchacha de manejadora, lleva tiempo en el país y tiene buenas recomendaciones de las casas donde ha trabajado. Tel. U-2251, bodega. 51976 29 oct

UNA manejadora inglesa de color se ofrece sus servicios. Quiere buena familia. Llame A-4110. 51983 29 oct

SE desea colocar una muchacha de manejadora o de habitaciones. Sabe coser un poco. Informan Tel. A-5697.
U H S-6739 29 oct

SE desea colocar una señora española de mediana edad para criada de mano, sabe cumplir con su obligación y tiene recomendaciones de las casas en que ha estado. Informan Aguiar No. 85. Teléfono A-5974. 51981 29 oct

SE ofrece una buena criada de mano, sabe trabajar y cumplir con su obligación, sabe servir bien la mesa. Teléfono M-4823, Obispo 109.
51996 29 oct

SE desea colocar una muchacha española de criada de mano, lleva tiempo en el país y tiene quien la recomiende. Informan Tel. A-4623.
51995 29 oct

SE ofrece una joven del país blanca para criada de mano, lo mismo manejadora, tiene buenas referencias, pocas pretensiones, Tel. M-3229. 51978 29 oct

DESEA colocarse una joven española para criada de mano, lo mismo para cuartos, o comedor, muy práctica, despierta y buenas referencias de casa particular. Teléfono M-3229.
51977 29 oct

SE ofrece una muchacha de color mora, para criada o manejar, habla inglés. En la misma una joven española para criada, calle 17 y F. Tel. F-4427.
52006 28 oct

(28).—Criadas de Habitaciones y Coser

JOVEN española acostumbrada en el país, desea colocarse para cuartos, tiene quien la recomiende. Informan teléfono FO-1979. U H-51671 28 Oct.

SE OFRECEN

DESEA colocarse una joven española para cuartos, sabe coser, también de criada de manos, tiene buenas referencias, lleva tiempo en el país. Teléfono U-4024. U H-51742 28 Oct.

UNA señora de mediana edad se coloca para limpieza, trabaja por horas y desea lavar ropa en su casa particular o en su casa propia. Informan F-2255.
U H S-6706 28 Oct.

UNA muchacha española de mediana edad desea colocarse para costurera y ayudar a la limpieza. Informan tel. F-2255. U H S-6705 28 Oct.

DESEA colocarse una joven española para cuartos o comedor, en la misma una buena manejadora o criada de mano, tienen buenas referencias. Informa teléfono A-5011, Amargura 69, altos.
U H 51808 28 Oct.

SE desea colocar una señora española para habitaciones con buenos informes. Pueden llamar al teléfono A-4213.
51879 29 oc

SE ofrece una muchachita de 14 años para limpieza de cuartos o manejadora, tiene referencias. FO-7892, María.
51959 29 oct

SE desea colocar una joven fina de color de criada de cuartos o manejadora, sabe coser. Dan los mejores informes. Sra. Vda. de Herrera, Tel. U-1923.
51958 29 oct

(29).—Criados de mano

SE ofrece criado español fino y competente en cuanto se relaciona con su profesión. Referencias de las familias más distinguidas, Teléfono F-2806.
U H 51479 27 oct.

SE ofrece un criado español acostumbrado al servicio de buenas casas, tiene recomendaciones de ellas, lo mismo se coloca de ayudante de chauffeur. Informan Tel. M-2002. U H 51545 27 oct.

DESEA colocarse un joven español de criado de mano o camarero o clínica o limpieza de oficinas, tiene buenas referencias. Y no tiene pretensiones. Informan teléfono M-9578.
U H 51781 28 Oct.

JOVEN español desea colocarse de criado de mano en casa particular, es fino, formal y tiene recomendaciones de las casas donde estuvo trabajando, queda cesante por embarcar la familia, la misma informa. F-5615.
U H 51751 31 Oct.

JOVEN español se ofrece para criado de mano; tiene buenas recomendaciones de casas particulares; sabe bien su obligación y sabe planchar ropa de caballeros y no tiene pretensiones. Teléfono F-1435. 51870 29 oc

SE ofrece criado de mano o portero, español, para familia o consultorio o departamentos, oficinas o cualquiera otro trabajo. Teléfono A-7654.
51894 29 oc

BUEN criado de mano español, mediaa edad con muy buenas referencias y práctico en el servicio, se ofrece para casa particular. Informan teléfono M-3431
51893 29 oc

SE ofrece un buen criado español, 34 años, acostumbrado al servicio de buenas casas, con referencias de las mismas. Plancha ropa de caballero y sale al campo. Teléfono A-6505.
51900 29 oc

SE desea colocar un joven español de criado de mano o jardinero; tiene buenas referencias; sin pretensiones; sabe cumplir con su obligación. Teléfono F. O. 1451. U H 51920 29 oc

SE ofrece joven español para criado o camarero; sabe trabajar prácticamente; va a cualquier parte y tiene magníficas referencias. Teléfono A-0416.
5194 29 oc

SE ofrece un buen criado de mano peninsular acostumbrado a servir en casas conocidas de las que tiene buena recomendación, no tiene pretensiones. Teléfono A-4792. 51965 29 oct

(30).—Cocineras

SE desean colocar dos jóvenes españolas una para cocinar o para cocinar o limpiar para corta familia y otra para criada de mano o manejadora; llevan tiempo en el país. Desean casa de moralidad. Teléfono I-3791.
U H 51913 28 oc

SE coloca una cocinera para corta familia en casa de moralidad y que no tenga plaza. Informan: F-5465.
U. H. 51583 27 Oct.

COCINERA excelente (blanca) desearía colocarse en casa de alguna familia de buen gusto; cocina ricamente y es magnífica repostera. Avenida de Acosta número 2. Teléfono I-6528, Víbora.
U H 51848 31 oc

ESPAÑOLA se coloca para cocinar; si es matrimonio solo, cocina y limpia; entiende de costura. Informan Espada 26 1|2, U-2775. 51909 29 oc

DESEA colocarse una buena cocinera; sabe cumplir con su obligación; de mediana edad; tiene referencias. Llamen al F-4445. Sabe de repostería.
51917 29 oc

COCINERA se ofrece a familia de moralidad; hace repostería y si es corta familia ayuda a la limpieza. Informan M-9292. 51954 29 oc

SE desea colocar una buena cocinera peninsular y sabe hacer dulces; tiene buenas referencias e informan teléfono M-9090. Zulueta 22, no duerme en la colocación. 51953 29 oc

COCINERA del país de mediana edad desea colocarse; duerme en la colocación; sabe cumplir con su obligación. Informan teléfono U-4669.
51952 29 oc

DESEA colocarse de cocinera una española de mediana edad con buenas referencias; ayuda un poco a la limpieza y duerme en la colocación. Informan teléfono A-3318. 51950 29 oc

SE desea colocar joven española para cocinar y limpiar para matrimonio o corta familia o persona sola; buenos informes. Tratar 19 núm. 329, teléfono F-1681. 51949 29 oc

COCINERA y repostera de profesión, cocina al estilo de varias naciones; tiene buenas referencias; duerme en la colocación. Informan Calle J núm. 66, entre Calzada y 9, teléfono F-1489.
51948 29 oc

DOS españolas desean colocarse, una para cocinar y limpiar casa chica y no duerme en la colocación y la otra para criada de mano y de cuartos o manejadora. Teléfono F-1993. Tiene recomendaciones. 51932 29 oc

SE ofrece una muchacha española para cocinar y limpiar o criada de mano; tiene buenas recomendaciones e informan Amistad 136, teléfono A-0379.
51931 29 oc

SE desea colocar una cocinera y repostera. Teléfono F-1907.
S 6728 29 oc

SE desea colocar una señora de mediana edad para cocina, no importa que sea casa de comercio, es una señora formal y no tiene pretensiones, es española. Teléfono M-5632. Diana esq. a B. Aires, bodega. 51955 29 oct

DESEA colocarse una cocinera, sabe de repostería. Informan Tel. M-6698.
51969 29 oct

SE ofrece señora española de cocinera, cocina española y criolla, tiene referencias de las casas que ha trabajado. Informan M-8774.
51892 29 oct

UNA cocinera montañesa desea colocarse para cocinar a la española y a la criolla, también se ofrece otra española montañesa para limpieza de cuartos y zurcir ropa, teléfono A-9132.
U H 51971 29 oct

SE ofrece una joven española para cocinar o para cocinar y limpiar para matrimonio solo. Informan Monte 67 altos. Teléfono A-6063.
U H 51974 28 oct

DOS muchachas rusas desean colocarse juntas. Una de cocinera, otra de criada, buena presencia. Llame A-4110.
51985 29 oct

UNA cocinera buena inglesa de color quiere colocarse con buena familia. Llame A-4110. 51984 29 oct

UNA señora española de mediana edad se coloca para cocinar en casa de corta familia, cocina a la española y a la criolla, tiene referencias. Informan Teléfono M-1955. Monte 147.
51982 29 oct

DESEA colocarse una Sra. mediana edad, mestiza, sabe cocinar bien, entiende dulces algo, tiene quien la recomiende si necesita, es muy limpia, acepta fuera de la Habana pagando los viajes de campo soy. Campanario 190.
52008 29 oct

SEÑORA peninsular cocinera y repostera, desea colocarse, sabe trabajar y tiene buenas referencias, calle I núm. 6 entre 9 y Calzada. Teléfono F-2806.
U H S-6737 29 oct

SE OFRECEN

SE ofrece una buena cocinera, cocina a la española y criolla, sabe de repostería, muy limpia y buenas referencias de casa particular. Tel. M-3229.
51979 29 oct

(31).—Cocineros

UN asiático desea colocarse de cocinero en casa particular y huéspedes. Informan Zanja 47, tercer piso. Teléfono M-6429 Andrés Wong. 51874 2 nv

COCINERO del país mediana edad, desea colocarse en casa particular, fonda, casa de huéspedes o tren de cantina; es solo y va al campo. Jesús María 90, teléfono M-6841. 57903 29 oc

SE desea colocar un cocinero repostero joven español, con 12 años de oficio en casa particular o comercio; tiene referencias de las mismas. Informes teléfono F. O. 1927.
51911 29 oc

COCINERO español desea colocarse para casa particular; conoce de repostería y sin pretensiones. Da informes de las casas que trabajó. Informan A-6525.
U H 51942 29 oc

UN joven chino cocinero y repostero, desea colocarse para casa particular; sabe cocinar muy bien a la criolla, española y francesa. Informan Maloja 110. Preguntar teléfono A-4512, Alfredo.
51939 30 oc

COCINERO del país ofrece su servicio a casa particular o comercio, sabe repostería, es hombre solo, sale a cualquier parte de la isla, tiene buenas referencias y sin grandes pretensiones. Tel. M-7447.
51964 29 oct

SE ofrece un gran cocinero chino, conoce bien la alta cocina española y la criolla, sabe de repostería, muy limpio y buenas referencias de casa particular. Teléfono M-3229. 51980 29 oct

DESEA colocarse un joven asiático muy buen cocinero y repostero, para casa particular; cocina bien a la criolla, española y francesa; sabe cumplir con su obligación. Informan teléfono M-9297.
52011 29 oct

(32)—Crianderas

SE desea colocar una señora española de criandera; no le importa salir fuera de la Habana; también se coloca por horas y admite niño en su casa para criarlo; hace quince días dió a luz; tiene certificado de m:dico. Informan Rodríguez 16, entre J. Alonso y M. Pruna, Luyanó.
U H 51922 1 nv

(33)—Chauffeurs

CHOFER español mediana edad, se ofrece para casa particular o de comercio; tiene buenas recomendaciones. Teléfono A-3190. Preguntar por Daniel.
U H 51835 29 oc

CHOFER y jardinero de casa americana se coloca sin pretensiones; más de diez años de experiencia como chofer; entiende de mecánica; para la ciudad o campo; es soltero. Informes teléfono U-2886.
U H 50672 27 oc

CHAUFFEUR desea casa formal y seria, no tiene ninguna pretensión, maneja cualquier clase de máquina, diez años de práctica, es solo. Informes de donde ha trabajado. Teléfono U-1194.
U H 51387 29 oct

SE ofrece chauffeur español para cualquier máquina particular o comercio, buenas referencias, modestas pretensiones, va a cualquier punto sin importarle hacer otros trabajos fuera de su profesión. Tel. F-2806. U H-5341 27 Oct.

SE ofrece un chaufeur con buena presencia y buenas recomendaciones; con muchos años de practica maneja toda clase de máquinas, así como su reparación. Teléfono F-2642.
U H S-6696 28 Oc.

CHAUFFEUR español se ofrece para casa particular o del comercio, no importa salir al campo, sabe cumplir con su obligación y entiende de mecánica, se coloca sin pretensiones, tiene referencias en persona o por carta. Informan teléfono U-5122. U H 51717 28 Oct.

CHAUFFEUR experto mecánico español con 14 años de experiencia ofrece sus servicios a casa particular no tiene grandes pretensiones. Tiene buenas referencias. Informan teléfono F-5465.
UH. 51114 30 oc.

CHOFER mecánico se desea colocar en casa seria; tiene ocho años de práctica; inmejorables referencias de las mejores casas de la Habana donde ha prestado sus servicios. M-5725.
51876 1 nv

DESEA colocarse un chauffeur en casa particular o de comercio, con referencias de la última casa donde trabajó. Teléfono A-9409.
51895 1 nv

CHOFER peninsular se ofrece a familia particular; conoce prácticamente manejo de todos los carros; siete años en Cuba y tiene buenas referencias. Teléfono A-8855. 51891 29 oc

SE desea colocar un chofer español en casa particular o de comercio, sabe manejar toda clase de máquinas todo cambio de carro y no tiene pretensiones, él tiene quien le garantice. Informan teléfono A-7014, pregunte por José que para enfrente. café.
52005 29 oct

CHAUFFEUR español desea colocarse en casa particular o del comercio, tiene buenas recomendaciones de donde ha prestado sus servicios, informan en el Tel. A-6522. U H 52012 29 oct

(34).—Tenedores de libros y Oficinistas y Empleados de Oficinas

JOVEN muy practico en oficina y casas de comercio desea empleo, no tiene pretensiones. Informa A-8585.
52001 28 oct

(35).—Varios

DESEA colocarse una señora que habla inglés y español; conoce las cuatro reglas, sabe coser, con poca explicación puede atender una pizarra telefónica. Ama de llaves, etc. Luisa. Aguila, 319, bajos. 51864 29 oc

UN caballero que habla inglés y español, conoce contabilidad, desea colocarse. Los lunes a viernes después de las cinco de la tarde. Sábados, medio día, o de las 8 a. m. en adelante diariamente. Reinaldo, Aguila 319, bajos.
51863 29 oc

SE ofrece hombre mediana edad, de oficio albañil, para toda clase de reparaciones; igualmente se coloca de mozo de almacén, sereno o portero. Informes: Saturnino Tiberio, Monte 469, Habana.
51901 29 oc

UN hombre formal, con referencias solicita finca a sueldo. Villegas 97. Teléfono M-7127. 51907 29 oc

SE desea colocar un hombre español de mediana edad, de jardinero, portero, segundo criado, limpiar oficinas u otro cualquier trabajo doméstico; tiene quien lo recomiende. Teléfono A-5988.
U H 51938 29 oc

SEÑORA de 38 años fina, instruída, se ofrece como señora de compañía o para gobernar la casa de caballero o señora sola o con algún hijo. Las mejores referencias. Belascoaín 105 1|2, altos.
51936 1 nv

ENGLISH speaking girl wishes position as nurse general house work are landry. May, Alcantarilla 8.
51956 29 oct

SE ofrece un joven español muy práctico para camarero, portero, elevador, dependiente café o fonda, ayudante cocina, o cualquier otro trabajo. También sabe de jardinero. Teléfono A-4792.
51966 29 oct

(H) COMPRA Y VENTA DE FINCAS

(36)—Urbanas

VENDO una casa de dos plantas, moderna, con sala, comedor, tres hermosas habitaciones, baño intercalado, todo lo más moderno, rentando 110 pesos, pegado a Belascoaín, se da en 12,000 pesos. Para más informes llame al A-7743.
U H 51540 27 oct.

SE vende o cambia por casa más pequeña o finca rústica, una casa de dos plantas en la parte alta del Vedado, calle de letra. Teléfono F-3258.
U H-51695 28 Oct.

VENDO casa sala, saleta, con columnas, 3 cuartos, servicios intercalados, Nueva. Dolores entre San Anastasio y Lawton, al lado del 14. Cuatro cuadras de la calzada de Jesús del Monte y una cuadra de Concepción, $5.200.
51853 1 nov

---

10 CENTAVOS DE 7 A. M. A 4 P. M.; Y DE 4 A 10 P. M. 15 CENTAVOS

SOLICITUDES DE TRABAJO: DIEZ CENTAVOS
DEPARTAMENTO DE ANUNCIOS CLASIFICADOS

10 CENTAVOS DE 7 A. M. A 4 P. M.; Y DE 4 A 10 P. M. 15 CENTAVOS

M.E.C.D. 2016

MAS ANUNCIOS DE ULTIMA HORA

FINCAS URBANAS

¿TIENE USTED $2.000?

Por esta cantidad y 4.000 en hipoteca a pagar cantidades como alquileres vendo casa moderna, tres cuartos frente tranvía. Informan Párraga 4 1|2 Víbora.
51925 29 oc

PARA fabricar en la calle de Sitios, próximo al tranvía, con 6 metros de frente por 14 de fondo. Informan directamente a comprador. Campanario 219, altos. No corredores.
51921 28 oc

MISION 71 casi esquina Florida, se vende la hermosa casa de mampostería y tejas con 6 varas de frente y 40 de fondo. Tiene ocho habitaciones, renta ciento veinte pesos, se da por diez mil pesos pudiendo dejar parte en hipoteca al 6 por ciento. Urge su venta por ausentarse su dueño. Informes su propietario, trato directo sin corredores, Infanta 45, Sr. José Angel Sordo. Tel. U-1850.
51998 29 oct

(37)—Rústicas

SE vende o se arrienda una finca de 2 1|2 caballerías próxima a la Habana, con vaquería, si el arrendatario compra los animales, maquinaria y aperos que tiene la finca. Teniente Rey 30, de 9 a 10 a. m.
51962 29 oct

(I) COMPRA Y VENTA DE SOLARES YERMOS

SE vende en el Vedado la esquina de 15 y 20, de 22.66 por 26.00 metros. Se da barata y con toda facilidad para el pago. Informes Edificio "Barraqué", Departamento 206. Teléfono A-8875.
U H 51568 27 oct.

SOLARES A PLAZOS

Se venden varios solares situados en la parte más alta de la Víbora, Reparto "La Floresta". Urbanización completa y luz eléctrica en todo el Reparto, desde 4.50 a 7.50 pesos la vara. Pueden adquirirse entregando una pequeña cantidad de contado y el resto en plazos mensuales. Informes Edificio "Barraqué", Departamento 206. Teléfono A-8875.
U H 51570 27 oct.

(J) COMPRA Y VENTA DE ESTABLECIMIENTOS

CAFE sin cantina se vende por no poder atenderlo su dueño, situado en una buena Calzada. Venta garantizada, sin mediación de corredores. Informan bodega Sitios y División. Pregunte por Manolo.
U H 51484 27 oct.

POR tener otro negocio vendo Fonda en punto comercial o admito socio que quiera trabajar y disponga de algún dinero. Pregunten por Rufino García. Inquisidor número 17, fonda La Marina.
U H 51816-17 29 oct

GANGA, BODEGUEROS

Vendo mi bodega por no poder atenderla la doy barata, reune todas las buenas condiciones. Informan en Monte 305, platería El Zafiro, de 9 a 12 y de 2 a 6. No atiendo corredores ni palucheros.
U H 6707 28 Oct.

POR estar enfermo arriendo o vendo fonda; es buen negocio para dos socios; se le puede poner café y bodega. Teléfono U-1931. Informan.
51899 30 oc

Se vende una bodega cantinera por tener otro negocio su dueño; se da barata con facilidades de pago; vista hace fe; su dueño, Calzada de Guanabacoa kilómetro 1, Bella Vista. Tomen las guaguas de Guanabacoa, Santiago Gómez.
51914 29 oc

TRASPASO mi largo contrato de mis cantinas por no poder estar al frente del negocio me es imposible, o admito socio para ponerle al frente de mis negocios con todas facilidades, hago negocio, no paluchero, pregunte Angel. F-2403.
51994 29 oct

CARNICERIA. Vendo una en el Cerro. Vende bastante y la doy barata. Informan A-8585.
52000 28 oct

BODEGUEROS. Vendo bodega barata, tiene buen contrato, sola en esquina, hace buena venta, en Princesa y San Luis, J. del Monte, su dueño tiene que embarcarse.
51999 2 nov

SE vende vidriera de billetes que vende sobre treinta billetes por sorteo en doscientos pesos, Galiano y Zanja por Galiano, informan de 2 a 4 p. m. en la Ciudad de Londres, Galiano 116, pregunten por Pepito.
51997 30 oct

(L) AUTOMOVILES

(39)—Venta

COUPE o cuña Ford o Chevrolet, se compra uno. Serrano número 2, Santos Suárez, de 2 a 3.
51904 28 oc

CADILLAC "57"

Faetón, 5 pasajeros, pintado de Duco, ruedas de alambre, gomas casi nuevas. En muy buenas condiciones en todos los sentidos. $600.
AGENCIA CADILLAC
Avenida Washington (Marina) 12.
Habana
E 2450 29 oc

¿QUIERE USTED COMPRAR O VENDER UN AUTOMOVIL?

Tengo compradores para carros abiertos y cerrados y muchos clientes que venden sus automóviles. Si necesita usted comprar o vender uno, venga a verme. E. Miles, Prado 13, A-2201.
52002 29 oct

CADILLAC LIMOUSINE

En $300 y con facilidades de pago, se vende un magnífico limousine Cadillac con buena pintura, ruedas de alambre y gomas buenas, vestiduras lujosas como nuevas y funcionando a toda prueba.—E. Miles, Prado 13, A-2201.
52003 29 oct

REPARTO CHEVROLET

En precio de ganga se vende un magnífico camión de reparto Chevrolet de tonelada y media, con carrocería cerrada de rejilla de alambre y funcionando perfectamente. Tiene chapa nueva. E. Miles, Prado 13, A-2201.
52004 29 oct

(LL) DINERO EN HIPOTECAS

(41)—Se ofrece

DINERO no pierda tiempo buscándolo; tengo para hipoteca Habana y Repartos cualquier cantidad, interés esde 6 y medio por ciento; sólo necesito garantía. Operaciones rápidas. A-9417.
U H S-6662 29 oct.

EN hipoteca $500 a $5.000, sin comisión, Habana Repartos, también $6.000 a $5.000 voy a domicilio. Neptuno 29. Campoamor, de 9 a 3. Díaz, M-7573.
51854 3 nv

(N) COMPRA-VENTA DE OBJETOS VARIOS

COMERCIANTES

"El Gran Rastro", próximo a abrirse, compra desde hoy todo lo que a usted le estorbe en su casa. Teléfono M-2911, Belascoain 637.
U H S-6403 10 Nov.

COMPRAMOS

Todo lo que nos vendan, sea de lo que quiera. Objetos malos o buenos, baratos o caros. "El Gran Rastro". Teléfono M-2911, Belascoain, 637.
U H S-6404 10 Nov.

(Ñ) ENSEÑANZAS)

SOLFEO Y PIANO

Clases por profesora competente, en su casa o a domicilio. Incorporada al Conservatorio Falcón. Sol número 2, altos. Teléfono A-7070.
51926 1 nov

PROFESORA de instrucción primaria, ex-directora de escuela pública, se ofrece para dar clases a domicilio y en su casa San Rafael 152-D, altos. Telf. U-3616
51918 31 oc

PROFESOR DE CANTO

Nada más atrayente, más sugestivo en una señorita que una voz agradable y bien educada al arte sublime del Bel Canto. Pero, desdichadamente, las voces "bien educadas" son pocas, a pesar de que a todo el mundo le guste cantar. ¿De qué deriva tal inconveniente? Nada más que de una "mala escuela", la mayoría de las veces. Tenga, pues, cuidado en escoger a un maestro de Canto, toda vez que hay muchos que hacen pasar como tales, pero, en la práctica, no son otra cosa que "desgastadores de gargantas", y una voz una vez echada a perder, no tiene remedio alguno. Si tiene disposiciones naturales para el Canto, y quiere experimentar las mejores satisfacciones artísticas, diríjase a la Academia Beggiato, donde podrá también adquirir conocimiento del idioma de la música (el italiano), siquiera lo indispensable para saber pronunciar e interpretar debidamente. (San Miguel 17. Apartamento 3. Tel. A-9249).
51987 28 oct

(O) HOSPEDAJES

(45)—Hoteles

HOTEL SAN CARLOS
Egido y Monte

Protéjase contra los ciclones, trasladándose ahora para este hotel. Aquí nada tiene que temer. También estará protegido económicamente por los reducidos precios que cobramos mensualmente por habitación y comida. Todas las habitaciones tienen baño y teléfono y agua caliente y fría. Hay apartamentos para familias con vista a la calle. Esperamos su grata visita.
U H 50695 3 nov

(Q) COMPRA Y VENTA DE INSTRUMENTOS DE MUSICA

EN cien pesos, sólo a particulares vendo un piano de marca alemana; está en magníficas condiciones, tiene su banqueta. Marqués González 61, altos, entre Estrella y Maloja.
51871 3 nv

(R) MAQUINARIAS

A LOS TALLERES DE CONFECCIONES

En 125 pesos se da una máquina de dobladillo de ojo, y una de candelilla, en estado inmejorable, dos meses de corte de caoba de 1 1|2 metros de ancho por 5 1|2 de largo a $75.00 cada una; hay muchas meses más todas a precios muy bajos. Informan teléfono A-8278.
S 6727 2 nv

APROVECHE los nuevos aranceles adquiriendo a mitad de precio una instalación para fabricación de perfumería con materiales franceses, sin uso por no poderla atender. Informes: M-6647.
51989 28 oct

(S) MUEBLES Y PRENDAS

(52)—Venta

MUEBLES baratos. La Casa Alonso. Alquilados y a plazos, se hacen cambios, hay muchos muebles finos de uso muy baratos y nuevos, tenemos de todo, teléfono U-5975. Neptuno 169 y Gervasio 59.
U H 50773 3 Nov.

(W) COMIDAS

LA Joven China, Gran casa de comida. Se admiten abonados y se sirven comidas a domicilio. Precios muy económicos. Especialidad en comida a la criolla y a la española. Comidas sueltas 40 centavos. Cristo 12, teléfono A-9085.
51862 10 nv

AVISOS

AVISO

Su capital invertido en el Crédito Mercantil Hipotecario está siempre garantizado con valores hipotecarios produciendo el 10 por ciento de interés anual. Estos intereses se hacen efectivos por trimestres adelantados. Se reciben órdenes en las oficinas de Malecón núm. 3, Habana.
U H S 6573 29 oc

VAPORES DE TRAVESIA

"COMPAÑIA DEL PACIFICO"
MALA REAL INGLESA

El lujoso trasatlántico de 25.500 toneladas de desplazamiento

"ORCOMA"

Espléndidos camarotes en primera clase. Excelente cámara de segunda clase y comodidades modernas en cámara de tercera.

SALDRA FIJAMENTE el día 2 de noviembre al mediodía para

VIGO, LA CORUÑA,
SANTANDER, LA PALLICE,
ROCHELLE y LIVERPOOL

GRAN ESTABILIDAD, COMODIDAD, CONFORT, RAPIDEZ, SEGURIDAD

PROXIMAS SALIDAS

Para ESPAÑA, FRANCIA e INGLATERRA.

Vapor ORCOMA, el 2 de Noviembre.
Vapor ORITA, el 16 de Noviembre.
Vapor ORTEGA, el 30 de Noviembre.
Vapor ORDUÑA, el 7 de Diciembre.
Vapor OROPESA, el 21 de Diciembre.
Vapor ORBITA, el 4 de Enero.
Vapor OROYA, el 18 de Enero.
Vapor ORCOMA, el 1 de Febrero.
Vapor ORITA, el 15 de Febrero.

Para COLON, puertos de PERU y de CHILE y por el ferrocarril Trasandino a Buenos Aires.

Vapor ORDUÑA, el 23 de Octubre.
Vapor OROPESA, el 6 de Noviembre.
Vapor EBRO, el 7 de Noviembre.
Vapor ORBITA, el 20 de Noviembre.
Vapor OROYA, el 4 de Diciembre.
Vapor ESSEQUIBO, el 5 de Diciembre.
Vapor ORCOMA, el 18 de Diciembre.

Para NEW YORK

Salidas mensuales por los lujosos trasatlánticos EBRO y ESSEQUIBO. Servicio regular para carga y pasaje, con trasbordo en Colón a puertos de Colombia, Ecuador, Costa Rica y Nicaragua, Honduras, Salvador y Guatemala.

DUSSAQ Co. Lt.
Oicios 30. Teléfono A-6540
A-7218
3248 alt 1º 1 5

A INGLATERRA DIRECTO EN 14 DIAS

M|S. "RIO PANUCO"

Saldrá de la Habana para Plymouth y Bremen, sobre el día 28 de Octubre.

CUBA A MEXICO

M|S. "RIO BRAVO"

Saldrá de la Habana, para Veracruz, Tampico y Galveston, sobre el día 3 de Noviembre.

LYKES BROS. STEAMSHIP AGENCY, S. A.

Agentes Generales en Cuba

LONJA Nos. 404-408. Teléfono M-6955.

NAVIGAZIONE LIBERA TRIESTINA, S. A.
Vapores Correos Italianos

DE LA HABANA A CANARIAS

El hermoso vapor italiano

"DUCHESSA D'AOSTA"

de 14.000 tons. de desplazamiento

SALDRA DE LA HABANA A FINES DE OCTUBRE.

de la Habana para

LAS PALMAS DE GRAN CANARIA, BARCELONA, MARSELLA, GENOVA Y NAPOLES

Admitiendo carga y pasajeros de cámara en sus ámplios y ventilados camarotes.

PRECIOS MODICOS
Para más informes:
A. C. FABRICIUS y Co., S. en C.
Edificio Casteleiro, 6o. piso.
Teléfono M 8082. Oficios 18. Habana.
9432 17d. 7 oct.

VAPORES CORREOS
DE LA
COMPAÑIA TRASATLANTICA ESPAÑOLA

SERVICIOS REGULARES CADA 22 DIAS
DE
PASAJE, CARGA Y CORRESPONDENCIA

LINEA RAPIDA PARA NEW YORK Y NORTE DE ESPAÑA

El rápido vapor ALFONSO XIII saldrá para NEW YORK, CORUÑA, GIJON, SANTANDER y BILBAO, el día 3 de NOVIEMBRE DE 1927.

PROXIMAS SALIDAS PARA ESOS DESTINOS:

ALFONSO XIII, 3 Noviembre. CRISTOBAL COLON, 25 Noviembre.
ALFONSO XIII, 17 Diciembre. CRISTOBAL COLON, 8 Enero.

LINEA RAPIDA A MEJICO: 48 HORAS DE VIAJE. — PROXIMAS SALIDAS:

CRISTOBAL COLON, 4 Octubre. ALFONSO XIII, 28 Octubre.
CRISTOBAL COLON, 18 Novbre. ALFONSO XIII, 10 Diciembre.

Los pasajeros de tercera clase ordinaria, son servidos por camareros en amplio comedor provisto de sillas giratorias y ventiladores. Excelentes menús con vinos.

LINEA NEW YORK, CADIZ Y BARCELONA

El vapor ANTONIO LOPEZ, saldrá para NEW YORK, CADIZ y BARCELONA, sobre el día 27 DE OCTUBRE DE 1927.

PROXIMAS SALIDAS PARA ESOS DESTINOS:

ANTONIO LOPEZ, sobre 27 Octubre. MONTEVIDEO, sobre 18 Noviembre.
M. CALVO, sobre el 10 Diciembre. ANTONIO LOPEZ, sobre 1 Enero 1928.

Todos estos vapores atracan a los Muelles de la Port of Havana Docks Co.

Para más informes: MANUEL OTADUY, — Agente General.
Bajos de la Lonja, Apartado 707.— Telfs: A-7900 y A-6588. Habana Cuba.
E 1745 Ind 1 ag

COMPAGNIE GENERALE TRASATLANTIQUE

VAPORES CORREOS FRANCESES
BAJO CONTRATO POSTAL CON EL GOBIERNO FRANCES

TODOS LOS VAPORES DE ESTA COMPAÑIA ATRACAN A LOS MUELLES DE SAN FRANCISCO O MACHINA, PARA EFECTUAR EL EMBARQUE Y DESEMBARQUE DE PASAJEROS, EQUIPAJES Y MERCANCIAS.

PROXIMAS SALIDAS

Para VERACRUZ:

Vapor correo francés "CUBA" saldrá el 3 de Noviembre.
" " " "ESPAGNE" saldrá el 18 de Noviembre.
" " " "LAFAYETTE" saldrá el 3 de Diciembre.
" " " "CUBA" saldrá el 3 de Enero de 1928.

Para CORUÑA, SANTANDER Y SAINT NAZAIRE:

Vapor correo francés "LAFAYETTE" saldrá el 30 de Octubre a las 12 del día.
NOTA:—El equipaje de bodega y camarote se recibirá en el muelle de San Francisco o Machina (en donde estará atracado el vapor) solamente el día 29 de Octubre de 8 a 10 de la mañana y de 1 a 4 de la tarde. El equipaje de mano y bultos pequeños, los podrán llevar los señores pasajeros al momento del embarque el día 30 de Octubre de 8 a 10 de la mañana.

Vapor correo francés "CUBA" saldrá el 15 de Noviembre.
" " " "ESPAGNE" saldrá el 30 de Noviembre.
" " " "LAFAYETTE" saldrá el 15 de Diciembre.
" " " "CUBA" saldrá el 3 de Enero de 1928.

SESIONES DE CINEMATOGRAFO DIARIAS EN LOS VAPORES DE ESTA COMPAÑIA SEGUN CONTRATO CON LA CASA "PATHE".

IMPORTANTE

Buena comida a la española. Camareros y cocineros españoles.
LINEA DE NEW YORK AL HAVRE, PLYMOUTH Y BURDEOS:
En esta Agencia se expiden pasajes por esta línea, por los lujosos y rápidos trasatlánticos franceses "ILE DE FRANCE", "PARIS", "FRANCE" "SUFFREN", "DE GRASSE", "ROCHAMBEAU", ETC., ETC.

Para más informes, dirigirse a:
ERNEST GAYE
O'Reilly No. 8. Apartado 1090 Teléfono A-1476
HABANA
E 1760 Ind 1 ag.

MISCELANEA

NECESITAMOS 10,000 PERSONAS

QUE QUIERAN SABER INGLES EN POCAS SEMANAS
GARANTIZAMOS MAGNIFICO RESULTADO. PIDA INFORMACION HOY. INSTITUTO UNIVERSAL (D. 56) 128 E. 86. St. NEW YORK, N. Y.
Ext. 228 Ind. Fb.

COLEGIO "LA GRAN ANTILLA"
DE PRIMERA Y SEGUNDA ENSEÑANZA, INCORPORADO AL INSTITUTO

Este Plantel fundado en 1868 ha realizado y realiza una hermosa labor, y recientemente mejorado totalmente ofrece todo género de garantías. Nuestra enseñanza es teórica y práctica, el colegio posee:

GABINETE DE FISICA. LABORATORIO DE QUIMICA
MUSEO DE HISTORIA NATURAL
EXTERNOS MEDIO PUPILOS PUPILOS
RESIDENCIA DE ESTUDIANTES UNIVERSITARIOS
$30.00
Calle 6 número 9, Vedado.—Teléfono F-5069.
E 1818 Ind 1 ag.

SANATORIO "DR. PEREZ-VENTO"

Enfermedades nerviosas y mentales. Para Señoras, exclusivamente
Calle Barreto, número 62. Guanabacoa.
E 1776 Ind 1 ag.

JABON "AGULLÓ"

... Ind. 8 ag.

VENTA EN SUBASTA PUBLICA, DE SAN MIGUEL ESQUINA A BASARRATE.

La Directiva de la "COMPAÑIA DE ALMACENES Y DESTILACION, S. A." ha acordado vender en pública Subasta voluntaria que se celebrará ante ella, en la "Caja de Ahorros y Banco Gallego, S. A." de esta ciudad, el 28 del corriente, a las 4 de la tarde, la expresada casa de esta capital, s|n. oficial, sita en la manzana completada por las calles San Rafael y Mazón. En la expresada Caja de Ahorros y Banco Gallego S. A., podrá examinarse la titulación de dicha casa e informarse de las condiciones de la subasta.
E. 2383 alt.-4d.21.

"EMPRESA NAVIERA DE CUBA, S. A."

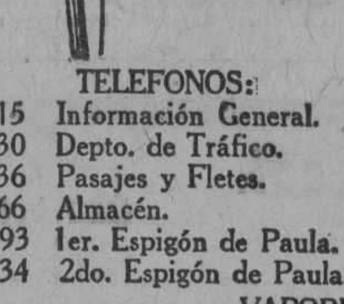

SAN PEDRO NUM. 6.—HABANA
APARTADO NUMERO 1641
Dirección Telegráfica:
"Emprenave"

TELEFONOS:
A-5315 Información General.
A-4730 Depto. de Tráfico.
A-6236 Pasajes y Fletes.
A-3966 Almacén.
M-5293 1er. Espigón de Paula.
A-5634 2do. Espigón de Paula.

CLAVES EN USO
A. B. C. 4a. y 5a. Edición.
Western Union.
Watkins and Apendix.

VAPORES EN SERVICIO

Santiago de Cuba, Gibara, Habana, Baracoa, Las Villas, Guantánamo, Julián Alonso, Antolín del Collado, La Fé, Caibarién, Rápido, Cienfuegos, Manzanillo, Joaquín Godoy, Eusebio Coterillo, Jamaica, Cayo Cristo y Cayo Mambí.

PUERTOS DE ESCALA

COSTA NORTE

Caibarién, Nuevitas, Puerto Tarafa, Manatí, (Victoria de las Tunas), Puerto Padre, Chaparra, Gibara, (Holguín Velasco y Bocas); Vita, Banes, Mayarí, Antilla, Preston, Sagua de Tánamo, Baracoa, Guantánamo y Santiago de Cuba.

COSTA SUR

Cienfuegos, Casilda, Tunas de Zaza, Santa Cruz del Sur, Manopla, Guayabal, Manzanillo, Campechuela, Media Luna, Niquero, Ensenada de Mora y Santiago de Cuba.

COSTA NORTE DE VUELTA ABAJO

Bahía Honda, Río Blanco, Berracos, Puerto Esperanza, Malas Aguas, Santa Lucía, Río del Medio, Dimas, Arroyos de Mantua y La Fe.

PUERTO RICO
San Juan, Ponce, Mayagüez y Aguadilla.

REPUBLICA DOMINICANA
Santo Domingo, San Pedro de Macoris y Puerto Plata.

HAITI
Haití, Aux-Cayes y Port Au-Prince.

JAMAICA
Kingston.
E 1750 Ind 1 ag.

ECONOMICE un 50 por ciento arreglando sus colchones usados dejándolos nuevos, igual economía tiene usted comprando sus colchones, colchonetas y almohadas de miraguano y flor seda. Gran surtido en frazadas en tamaños y colores en nuestra fábrica La Luisita, Monte 121, esquina Angeles. Tel. A-8107.
49633 11 nov.

BUREAU DE INFORMES RESERVADOS

Investigaciones, informes, busca de domicilios, esclarecimientos de hechos de todas clases; referencias bancarias y comerciales. Absoluta reserva. Teléfono M-2560.
S-6579 29 oct.

PIELES

Se arreglan, reforman y limpian, Neptuno 139, altos Tel. U-5473.
44902 15 Dic.

"TINATA" mata las garrapatas, eficaz y garantizado, pídalo en boticas; este producto librará a su perro de las molestias de estos parásitos y lo hará feliz.
S.6012 20 nov.

DINERO

Lo damos sobre joyas y objetos de valor. La casa que menos interés cobra.

MUEBLES

Tenemos variado surtido. No compre sin ver esta casa. El precio lo pone el cliente.

JOYAS

De ocasión, variado surtido.

"LA PERLA"

Animas 84, casi esquina a Galiano.

PROFESIONALES

GRANDES EXISTENCIAS en la Habana de
MADERA DE CALIFORNIA
REDWOOD
DE VIDA ETERNA
(Pino Rojo)

En Tosco o Cepillado.
Forro Exterior; Tabloncillo machihembrado, rebajado o junquillado.
Completo Surtido de Dimensiones.
Madera Seca. Calidad Excepcional.

Precios muy Moderados.

THE LITTLE RIVER REDWOOD Co.
DE CALIFORNIA
Oficinas:
Edificio Metropolitana
Dptos. 812-813.
Teléfono M-3554
Telegráfo: "Redwood".

Compañía Minera
"FILON DE ORO"

Se citá por este medio a los accionistas a Junta General extraordinaria, que tendrá efecto el día 31 del corriente, en la Calzada de Jesús del Monte 600.

Pedro Díaz Capote
Presidente.
E-2444 29 oct.

THE BRUNSWICK BALKE COLLENDER CO

Surtido completo de los afamados BILLARES marca "BRUNSWICK".
Hacemos ventas a plazos.
Toda clase de accesorios para billar. Reparaciones. Pida catálogos y precios.
Hartmann Baja 2. Santiago de Cuba. O'Reilly, 102 Habana.

DEPARTAMENTO DE COLCHONETAS, COLCHONES, COJINES, ETC.

Nuestro Departamento de colchones, colchonetas, alfombras, mosquiteros, cojines, etc., etc., presenta el surtido más completo de estos artículos.

Colchones y colchonetas en todos los tamaños y calidades desde $1.80, cojines de seda desde $4.00, cestos de mimbre desde $4.00.

Mosquiteros para cama de una persona desde $2.00.

Mosquiteros con su aparato, a $6.50.

Colchones y colchonetas para niños en todas las calidades y precios.

Mosquiteros desde $1.50.

También hemos recibido cojines de piel, en formas y colores variados, muy de moda para adorno y para automóvil, gabinetes y oficinas.

Edredones de seda en colores enteros y floreados.

Todos estos artículos pueden verse en el mismo departamento de colchones, colchonetas, etc.

EL ENCANTO
E 1863 Ind 1 ag.
44552 11 Nov.

DIRECTORIO PROFESIONAL

ABOGADOS Y NOTARIOS

FELIPE RIVERO Y ALONSO
Abogado y Notario
Aguiar, 73
Dptos. 710-11-12. Telf. M-1472
E 1776 ind. 1 ag.

Dr. Elio Roselló Montaño
ABOGADO Y NOTARIO
Herencias, Divorcios, Asuntos hipotecarios, rapidez en el despacho de las escrituras con su legalización. Oficina Empedrado 33. A-8502.
E 1791 ind. 1 ag.

DR. MANUEL ARANDA MUÑOZ
ABOGADO
Asuntos hipotecarios, herencias, toda clase de asuntos civiles. Mercaderes 9, Departamento A. Teléfono M-6173.
E 1779 ind 1 ag.

Dr. Ataulfo Fernández Llano
ABOGADO Y NOTARIO
Habana 53-A. Teléfono A-8316.
E 1805 ind 1 ag.

Dr. ARTURO MARTIN LAMY
ABOGADO
Divorcios, Testamentarías, Cobros de cuentas, administraciónu de bienes, pensiones y jubilaciones, reclamaciones juduiciales y administrativas, etc. San Rafael 58, altos. Tel. A-8739.
E-2129 20 oct.

PROFESIONALES

Dr. LEONCIO G. ESPINOSA PEREZ
ABOGADO
Arministraciones de bienes, Pensiones y Jubilaciones. Marcas y Patentes, Accidentes de trabajo. Asuntos Civiles, Mercantiles, Criminales. San Ignacio número 50. Tel. A-8130.
E 1886 ind. 12 ag.

BUFETE DEL
DR. RICARDO ILLA Y VILARO
ABOGADO Y NOTARIO
Asuntos criminales, divorcios, cobros de cuentas y reclamaciones de herencias. Virtudes esquina a Gervasio, tercer piso derecha, Habana. Teléfono U-3865.
E 2257 ind 4 oct.

ANTONIO J. DE ARAZOZA
ABOGADO
Simón Bolívar (antes Reina) 95, altos. Teléfono A-3816.
E .828 ind 1 ag.

MARCAS Y PATENTES
DR. CARLOS GARATE BRU
ABOGADO
Cuba 10. Teléfono A-2434
E 1798 ind. 1 ag.

SAUL SAENZ DE CALAHORRA
ABOGADO
ANTONIO FERNANDEZ TOSCANO
PROCURADOR
Se hace cargo de toda clase de asuntos judiciales, tanto civiles como criminales y del cobro de cuentas atrasadas. Bufete Aguiar número 43, bajos, entre Empedrado y Tejadillo.
E-1797 Ind 1 ag

JOAQUIN FERNANDEZ DE VELASCO
ABOGADO Y NOTARIO
Asuntos judiciales, Civiles, Mercantiles e Hipotecarios. Teléfono A-3044. Tejadillo 11, Habana.
E 1815 ind. 1 ag.

DOCTORES EN MEDICINA Y CIRUGIA

Cooperación Médica

San Rafael 153 entre San Francisco y Espada
Teléfono U-3802

Institución formada por Médicos Cirujanos y Especialistas.

Cirugía y medicina en general. Enfermedades de Señoras y Niños. Parteros y Comadronas. Enfermedades de los ojos, Garganta, Nariz y Oídos. Enfermedades de la piel. Corazón y Pulmones. Asma. Tuberculosis. Estómago e Intestinos. Enfermedades Nerviosas y Mentales.
CLINICA DE ENFERMEDADES VENEREAS Y VIAS URINARIAS.
Blenorragia. Impotencia. Debilidad sexual. Espermatorrea. Sífilis, enfermedades del Riñón y Vejiga.
TATUAJES. Manchas, verrugas y cicatrices se quitan por completo.
Inyecciones de todas clases. Médicos a domicilio.
LABORATORIO: Todas clases de análisis. Transfusiones de sangre con donantes seleccionados. RAYOS X. Ultra-violetas. Radium. Electricidad médica. Masajes.
CONSULTAS $2.00
RECONOCIMIENTOS CON APARATOS 4.00
VISITAS 3.00
TRATAMIENTOS A PRECIOS ECONOMICOS.
HORAS DE CONSULTAS: de 9 a 11 a. m. de 1 a 5 p. m. y de 7 a 9 noche.
E 2059 ind. 6 S.

REUMATISMO CRONICO
LUMBAGO, CIATICA, NEURITIS
Unico tratamiento racional sin drogas, haciendo eliminar las toxinas por la piel. Reanimando el organismo, y vigorizando sus funciones. Contando con superior instalación de baños rusos-turcos, vapor, luz, aparatos calor, masages, electricidad médica, Ultravioleta, etc. Primera consulta gratis. San Lázaro 45, 2 a 4 p. m. Numerosas referencias.
E-2047 2 oct.

ANALISIS DE ORINA
Completo dos pesos. Prado 62, esquina a Colón. Laboratorio Clínico Químico del doctor Ricardo Albadalejo. Tel. A-3344.
E-1788 Ind 1 ag.

DR. A. V. DAUSSA
Medicina en general. Especialmente vías respiratorias y digestivas. Consultas de 1 a 3 p. m. Campanario 113, entre Salud y Dragones, M-8861. Pobres verdaderos, doce y media a una, martes y sábados.
E 1872 Ind 1 ag

DR. J. J. MIGNAGARAY
Especialista de niños del Hospital Municipal y Emergencias. Medicina Interna en general. Enfermedades de niños. Regimen alimenticios para niños menores de dos años. Consultas de 1 a 3. Campanario 57. Para pobres: Jueves. Teléfono A-4529.
E-1802 Ind 1 ag.

DR. B. VILA
Médico cirujano. Exclusivamente niños. Médico de niños del Hospital Mercedes. Consultas diarias de 2 a 4 p. m. Carlos III. 209, esquina a Franco (altos). Teléfono U-5792.
E 1800 Ind 1 ag

CLINICA DE ENFERMEDADES VENEREAS
PROGRESO 14, altos, entre Aguacate y Compostela
HABANA
RECONOCIMIENTO GRATIS
CURACION RAPIDA Y GARANTIZADA DE ENFERMEDADES SECRETAS
PRECIOS MODICOS
FACILIDADES DE PAGO
E 1888 ind. 12 ag.

INSTITUTO CLINICO
Excemas. Por antiguas y rebeldes que sean se garantiza su curación por un procedimiento especial. Inyecciones intravenosas para impotencia. Reumatismo, Raquitismo y Neurastenia por el procedimiento del doctor Menin. Alta Frecuencia y Rayos Violeta, Blenorragia, Estrechez uretral y Sífilis, curación garantizada. Almorranas, son curadas sin operación ni dolor, pudiéndose trabajar. Auto-Condensación para Arterio-Esclorosis. Extirpación de Verrugas por electricidad. Análisis de Sangre. De Orina 2 y 3 pesos completos. Consultas $2.00. Reconocimientos $3.00 y con aparatos 5 pesos. Dr. Flores. Consultas de 9 a 12 mañana. Infanta 24, casi esquina a San Rafael. Pagos semanales. Telf. U-397.
E-1799 Ind 1 ag.

DR. S. PICAZA
De los Hospitales de París y New York
Enfermedades del estómago, intestinos e hígado, tratamiento eficaz de las colitis y afecciones biliares. Horas de 2 a 4, o convencional, previo aviso. San Lázaro 246. Tel. F-4918.
E 1867 ind. 7 ag.

DR. BIENVENIDO GIROUD LESCANO
Medicina interna, sistema nervioso, cerebro y pulmón. Tratamiento de la tuberculosis con la sacocricina combinada. Rayos X, Radiografía, electroterapia, tratamiento del bocio sin operación. Consultas de 3 a 5. Infanta 75, letra F. Teléfonos M-2014 y U-2064.
E 1830 ind. 1 ag.

DR. J. B. RUIZ
Catedrático de la Universidad. De los Hospitales de Filadelfia, New York y Calixto García. Especialista en vías Urinarias y enfermedades venéreas. Exámenes Uretroscópicos y cistoscópicos. San Lázaro 221-C. De 1 a 3. Teléfono U-6351. Para pobres de 10 a 12 y de 4 a 6.
E-1774 Ind 1 ag.

DR. GONZALO PEDROSO
CIRUJANO DEL HOSPITAL MUNICIPAL DE EMERGENCIAS
Especialista en vías urinarias y enfermedades venéreas. Cistocopía y Cateterismo de los uréteres. Cirugía de vías urinarias. Consultas de 10 a 12 y de 3 a 5 p. m. en la calle de Avenida de la República 254.
E 1728 ind. 1 ag.

PROFESIONALES PROFESIONALES

DR. JOSE LUIS FERRER
CIRUJANO DE LA ASOCIACION DE DEPENDIENTES
Afecciones venéreas, vías urinarias y enfermedades de señoras. Martes, Jueves y Sábados, de 3 a 5 p. m. Virtudes 143 y medio, bajos. Teléfono A-4364.
E-1785 Ind 1 ag.

DOCTOR ELPIDIO STINCER
Cirujano de la Quinta Covadonga. Catedrático de la Universidad de la Habana. M número 4, Vedado. Teléfono F-2213. De regreso de su viaje a Europa y Estados Unidos, reanuda sus consultas los Martes, Jueves y Sábados, de 2 a 4 p. m. Cirugía General.
E-2380 Ind. 15 Oct.

DR. E. PERDOMO
Vías urinarias, estrechez de la orina, venéreo, hidrocele, sífilis, impotencia. Calle D y 11, Vedado, de 1 a 4. Teléfono...
E 1806 ind. 1 ag.

DR. J. M. VERDUGO
ESTOMAGO E INTESTINO
Tratamiento eficaz de la úlcera estomacal y duodenal de la colitis en cualquiera de sus periodos. Consultas de una a tres. Prado número 60, bajos. Tel. A-4425.
E-1789 Ind 1 agt.

DR. MANUEL GALIGARCIA
Enfermedades Nerviosas y Mentales
Medicina interna. Especialista de la Aso. el Hospital Calixto García. Ayudante por oposición Canaria, cinco años de interno en oposición de la Facultad de Medicina. Consultas y reconocimientos, $5.00, de 3 a 5. Diarias en la calle J número 211 bajos, entre 23 y 21, en el Vedado. Teléfonos F-2775 y F-5885.
E 1790 ind. 1 ag.

DR. JOSE VARELA ZEQUEIRA
Profesor de Anatomía de la Universidad. Cirujano Jefe de la Asociación Cubana de Beneficencia, Cirugía en general. Especialidad: Cirugía de la mujer. Consultas de 2 a 4. Gervasio, 126, entre San Rafael y San José. Teléfono U-5410.
E-1794 Ind. 1 ag

DR. J. LYON
De la Facultad de París. Especialidad en la curación radical de las hemorroides sin operación. Consultas de 1 a 3 p. m. diarias. Ave. de la República, 390, altos, entre Hospital y Espada.

Dr. MANUEL LOPEZ PRADES
MEDICO CIRUJANO
De las Facultades de Madrid y la Habana. Con 36 años de práctica profesional. Enfermedades de la sangre, pecho, señoras y niños partos. Tratamiento especial curativo de las afecciones genitales de la mujer. Consultas diarias de 1 a 3. Gratis los martes y viernes. Lagunas 63, bajos. Telf. A-0226, Habana.
E-1871 Ind 1 ag.

DR. ENRIQUE Fdez. SOTO
Y
DR. CARLOS DE LEJARZA
AUXILIAR
Oídos nariz y garganta. Consultas: lunes, martes y jueves, de 2 a 4. Calle O entre Infanta y 27. Teléfono U-2465. No visita. Dr. Lejarza Telf. F-4836.
E-1786 Ind. 1 ag.

Dra. MARIA PEREZ GOVIN
MEDICA CIRUJANA
Médica de la Facultad de la Habana y Hospital Broca de París. Garganta, nariz y oídos. De 1 a 3. Teléfono U-2439. San Miguel 152, antiguo.
E-1803 Ind 1 ag.

DR. E. PONCE DE LEON
TUBERCULOSIS, ASMA
Especialista en Pulmones, Corazón y Sangre. Consultas de 1 a 5 pobres martes y sábados. Consultorio Zequeira, San Rafael 120 esquina Gervasio. Tel, U-6437.
E 2269 ind 7 oct.

DR. ALFREDO DOMINGUEZ ROLDAN
Radiólogo del Centro Balear, Sanatorio La Milagrosa y Clínica Ledón Uribe. Rayos X, Radium, Radio-Terapia profunda, Electricidad médica, tratamiento del cáncer. Horas de 1 a 4 p. m. Teléfono A-5049. Paseo de Martí número 33, bajos.
E-1893 Ind ag.

DR. IGNACIO CALVO
Línea número 12, esquina a M, de 4 a 6. Teléfono F-3663. Enfermedades del recto y del colon. Tratamiento médico de las hemorroides.
E-1889 Ind 19 ag.

DR. GONZALO AROSTEGUI
Médico de la Casa de Beneficencia y Maternidad. Especialista en las enfermedades de los niños. Médicas y Quirúrgicas. Consultas de 12 a 2 G, número 116 entre Línea y 13, Vedado. Telf. F-4233.
E 1775 Ind 1 ag.

"CORPORACION MEDICA"

Merced, 42, esq. Habana
Teléfono A-0623.

Institución formada por médicos cirujanos y especialistas

UN ESPECIALISTA PARA CADA ENFERMEDAD. Cirugía y Medicina general. Rayos X. Corrientes Eléctricas, Masajes. RADIUM para el Cáncer. Enfermedades de Señoras y Niños. Parteros y Comadronas. Enfermedades de los Ojos, Garganta, Nariz y Oídos, Corazón y Pulmones.

CLINICA DE ENFERMEDADES VENEREAS, Blenorragias, Impotencia y Debilidad Sexual, VIAS URINARIAS y PIEL y SIFILIS. Inyecciones de todas clases. Médicos a domicilio.

ALMORRANAS, son curados radicalmente sin operación ni dolor. Enfermedades Nerviosas y Mentales. Estómago e Intestinos.

CONSULTAS $2.00

RECONOCIMIENTOS CON APARATOS $4.00. De 9 a 11 a. m. De 1 a 5 p. m. y de 7 a 9 noche.

LABORATORIOS: Toda clase de análisis. Transfusiones de SANGRE con donantes seleccionados. Reumatismo, Asma, TUBERCULOSIS, TATUAJES, Manchas, Verrugas y Cicatrices desaparecen por completo.

TRATAMIENTOS a precios económicos. DENTISTAS.—Curación garantizada de la Piorrea.
E 1874 ind. 9 ag.

DR. CABRERA
RADIOLOGIA EXCLUSIVAMENTE
Rayos X, Radium, Radioterapia profunda, Corrientes, Radiografía a domicilio. Antiguo gabinete "Alamilla", San Miguel 116. De 2 a 6.
E-1829 Ind 1 ag.

DR. GUILLERMO LOPEZ ROVIROSA
Enfermedades de las Glándulas Internas, Nutrición, Nerviosas y Mentales. Debilidad sexual, pérdidas, impotencia. Niños anormales atrasados, raquíticos. Bocios. Afecciones de la piel y de la sangre. Dispepsias, Colitis, Vías respiratorias. Rayos Ultravioletas aplicados al tratamiento de las afecciones de la piel (acné, etc.) caída del cabello, calvicie, raquitismo, anemias, etc. Electroterapia corrientes D'Arsonvalización, diatermia, extirpación de verrugas, etc. San Lázaro 331, entre Infanta y Basarrate, de 5 a 7 p. m. Domingos de 4 a 6. Tel. U-3221. Consultas por correspondencia: $5.00 giro postal.
E 1873 ind. 1 ag.

DR. PEDRO MONTALVO
Estómago, intestinos y enfermedades del pecho. Tratamiento de la colitis en todos sus períodos. Aplicación de Diatermia, Terapia Ultravioleta y Masaje Vibratorio. Consultas de 4 a 6 excepto sábados, en Belascoaín 79. Teléfono U-5050. Avisos en el F-1972. Lunes y viernes 2 pesos a pobres.
E 2152 21 Oct.

ENFERMEDADES DEL ESTOMAGO
Hígado e intestino. Tratamiento de la delgadez y la anemia, por inyecciones especiales. Especialista doctor Armando de Armas. Escobar 20, (altos). Teléfono U-1891. Consultas diarias 1 a 4 de la tarde. Reconocimientos $5. Lunes, Miércoles, Viernes pobres $2. Electricidad Médica.
E-2243 Ind. 1 Oc.

10 CENTAVOS
DE 7 A. M. A 4 P. M.; Y DE 4 A 10 P. M.
15 CENTAVOS

SOLICITUDES DE TRABAJO: DIEZ CENTAVOS
DEPARTAMENTO DE ANUNCIOS CLASIFICADOS

10 CENTAVOS
DE 7 A. M. A 4 P. M.; Y DE 4 A 10 P. M.
15 CENTAVOS

M.E.C.D. 2016

PROFESIONALES

DR. FELIX PAGES

Durante la ausencia del doctor Félix Pagés en los Estados Unidos, se hace cargo de su clientela y consultas el doctor Manuel González Alvarez. Consultas de 3 a 5, martes, jueves y sábados. Apodaca 3, altos, entre Cárdenas y Cienfuegos. Teléfono A-9102. Residencia particular Calle 9 número 33, enre F y G, Vedado. Tel. F-2441.
E 1793 ind. 1 ag.

Dr. Manuel González Alvarez

CIRUJANO DE LA ASOCIACION DE DEPENDIENTES CIRUGIA EN GENERAL

Consultas de 3 a 5, mares, jueves y sábados. Apodaca 3, altos, entre Cárdenas y Cienfuegos. Teléfono A-9102. Residencia particular: Calle 9 número 33, entre F y G, Vedado. Tel. F-2441.
E 1792 ind. 1 ag.

DRES. MARTH y GARCIA

BLENORRAGIA

Tratamiento moderno por inyecciones intravenosas. Curas garanizadas en pocos días. CONSULTAS: de 2 a 5 y de 7 a 9 p. m. SAN RAFAEL, 153, entre Espada y San Francisco. Tel. U-3802.
E 2106 ind. 14 Sep.

ENFERMEDADES SECRETAS

Antiguas, mal curadas y prostatitis, impotencia, estirilidad. Curaciones garantizadas en pocos días, sistema nuevo alemán, Dr. Jorge Winkelmann; especialista alemán, 28 años de experiencia. San Lázaro 165, a todas horas.
E 1897 ind. 17 agt.

DR. MANUEL VIAMONTE

Catedrático Auxiliar de Radiología y Fisioterapia, de la Universidad

Concordia 64-A, esquina a Lealtad. Teléfono M-5008. De 9 a 10 a. m. y de 1 a 5 p. m. Rayos X, Radium, Radioterapia Profunda, Luz Ultravioleta y Electricidad Médica.
E 1900 Ind 19 ag

DR. GUTIERREZ LEE

MEDICO CIRUJANO

Consultas de 3 a 5. Gervasio 168. Teléfonos A-3684 y F-1070.
E-1870 Ind. 1 ag.

Dr. C. E. FINLAY F. A. C. S.

PROFESOR DE OFTALMOLOGIA

Especialista en enfermedades de los Ojos y de los Oídos

Calle J. 135, entre Línea y 15, Vedado. Teléfono F-1178.

Consultas de 11 a 12 y de 2 a 5 y por convenio previo.
E 1807 Ind 1 ag.

DR. ARISTIDES MESTRE

PROFESOR DE LA UNIVERSIDAD

Médico del Depatamento de Niños del Hospital de Dementes de Mazorra. Niños anormales. Enfermedades nerviosas y mentales de la infancia. Consultas: Martes y S;bados, de 9 a 12 m. D. núm. 220 esquina a 23, Vedado. Telf. F-1706.
E 1934 Ind 3 sp

DR. M. A. MAÑAS PARAJON

Pulmones, Medicina Interna, Especialista en Tuberculosis. Del Hospital Laennec de París y del Sanatorio de Leysin, Suiza. Consultas: de 2 a 5 en San Miguel 63, bajos. Teléfono A-6797. Domicilio: H número 146, entre 15 y 17, Vedado. Teléfono F-1874.
E-2227 Ind. 1 Oct.

POLICLINICA INTERNACIONAL

Director: doctor David Cabarrocas, Lealtad 143, entre Salud y Dragones. Teléfono A-0544. Consultas especiales de 10 a. m. a 6 p. m. los sábados de 9 a 12 a. m. para pobres primera atención médica, con motivo de una consulta, reconocimiento, examen de Rayos X, análisis parcial orina, incisión acceso, inyección intravenosa de Neosalvarsán o cualquier otra inyección, cura corriente eléctrica masaje agua caliente, pulverización vapor, completamente gratis para pobres. Inyecciones especiales para Reumatismo, Anemia, enfermedades de la piel, Sífilis, Venéreas, fiebres en general, Tuberculosis, Cáncer, Enfermedad de señoras, Corazón, Riñones, Hígado, Estómago e Intestino, sistema nervioso, análisis completo de orina y análisis exudado para venéreos, aplicaciones de aparatos de yeso, análisis sangre para sífilis, raspado uterino, Partos y Cirugía en general. Se regala la medicina al pobre. Se dan horas especiales para consultas pagas.
E-1809 Ind 1 ag.

HEMORROIDES

Curadas sin operación, radical procedimiento, pronto alivio y curación, pudiendo el enfermo seguir sus ocupaciones diaias y sin dolor. Consultas de 1 a 5 p. m. Suárez 32. Policlínica P.
E 1810 Ind ag.

DR. CELIO R. LENDIAN

Consultas todos los días hábiles de 2 a 4 p. m. Medicina interna especialmente del corazón y de los pulmones. Partos y enfermdades de niños. Lealtad 82. Teléfono M-2671.
E 1796 Ind 1 ag

D. A. SANCHEZ

Especialista en partos; tratamiento especial en las hemorragias producidas por aborto, cura del flujo radical. Ofrezco habitaciones amplias y sanitarias para personas del campo que quieran dar a luz En la misma consulta, de 12 a 5 de la tarde y de 8 a 10 de la noche. San Nicolás 65, bajos, esquina a Neptuno, teléfono A-2877.
E-1793 31 ag.

Dr. JOSE A. TREMOLS

Médico

Dr. JOSE G. TREMOLS

Médico-Cirujano

CONSULADO 128

De 2 a 4 tarde y de 8 a 9 noche
E-2063 Ind. 6 sp.

DR. ABELARDO LABRADOR

Angeles 3, entre Reina y Estrella. Consultas gratis de 8 a 12 a. m. Pagos de 3 a 5. Especialidad enfermedades de señoras, partos, venéreos y sífilis. Pulmones, corazón y riñones, en todos los períodos. Inyecciones intravenosas. Neosalvarsán, etc. Avisos: Teléfonos A-0801 y U-2256.
E 1875 ind. 1 ag.

GABINETE DE ENFERMERO

Concordia 20.—Teléfono A-5436

Curas, inyecciones masajes. Tratamientos para todas las enfermedades. Horas especiales para empleados del comercio. Tratamientos de 3 a 8 p. m. todos los días.
E 1618 13 ag.

POLICLINICA ZEQUEIRA

SAN RAFAEL 108. TELEFONO U-6437 Especialistas: Pulmones, Asma, Estómago, Anemia, piel, Sífilis, Venereas, Reumatismo, Señoras, niños. Consultas $2. Reconocimientos $5, de 9 a 12 y de una a 7. Martes y Sábado, pobres gratis.
E-2065 Ind 7 Sep.

PROFESIONALES

Dr. J. A. Hernández Ibáñez

Durante la ausencia del doctor Rernández Ibáñez en los Estados Unidos, se hace cargo de su clientela y consultas, el doctor Rafael Ferrer y del Castillo. Consultas Neptuno número 78 esquina a Manrique. De 10 y media a. m. a 12 y media p. m. y de 3 a 6 p. m. Teléfono A-5469. Habana. Domicilio Obrapía 51. Tel. A-4364.
E 2077 ind. 9 sep.

Dr. Rafael Ferrer y del Castillo

MEDICO DE LA ASOCIACION DE DEPENDIENTES VIAS URINARIAS

Consultas Neptuno número 78 esquina a Manrique. De 10 y media a. m. a 12 y media p. m. y de 3 a 6 p. m. Teléfono A-5469, Habana. Domicilio Obrapía 51. Tel. A-3464.
E 1804 1 Sep.

Dr. Francisco Arango y de la Luz

MEDICINA EN GENERAL

Se dedica especialmente al tratamiento de enfermos nerviosos y mentales 20 años Médico de Mazorra, ex especialista del Centro Gallego, Director del Sanatorio "Dr. Pérez Vento", Consultas de 12 a 2, calle 2, 250, Vedado, Teléfono F-1882.
E-2360 Ond 13 Oct.

DR. F. GARCIA AMADOR

ESPECIALISTA DE PARIS, BERLIN Y LONDRES

Piel, Venéreo, Vías Urinarias

De regreso en Europa dispone con la Ozonoterapia último tratamiento para la curación rápida de las ENFERMEDADES SECRETAS Y SUS COMPLICACIONES, IMPOTENCIA, PERDIDAS SEMINALES. Tratamientos eficaces para la piel con DIATERMIA, ELECTROLISIS y NIEVE CARBONICA. Consultas: San Nicolás 3, de 10 a 12 y de 4 a 6. Para pobres lunes, miércoles y viernes de 6 a 7 p. m. Teléfono A-1471.
E-1868 Ind 7 ag.

DR. RICARDO ALBALADEJO

Especialista en vías uinarias. Tratamiento especial para la blenorragia, impotencia y reumatismo. Electricidad Médica y Rayos X, Prado 62, esquina a Colón. Consultas de 8 a 13 a. m. y de 1 a 5 p. m. Teléfono A-3344.
E 1787 Ind 1 ag

Dra. MARIA GOVIN DE PEREZ

MEDICA CIRUJANA

De la Facultad de la Habana Escuela Práctica y Hospital Broca de París. Especialidad en enfermedades de señoras, partos y cirugía. Teléfono U-2439. San Miguel 152, antiguo.
E-1801 Ind 1 ag.

DR. A G CASARIEGO

Catedrático por oposición de la Facultad de Medicina de los Hospitales de París, New York, Calixto García, Clínica Covadonga. Especialidad en enfermedades de las vías urinarias. Consultas de 2 a 6 p. m. Zenea (Neptuno) 125, bajos.
E 1813 ind 1 ag.

Dr. Francisco Javier de Velasco

Afecciones del corazón, pulmones, estómago e intestinos. Consultas los días laborables de 12 a 2. Horas especiales previo avis. Salud 34. Teléfono A-5418.
E-1784 Ind. 1 ag.

DOCTOR GOMEZ DE ROSAS

Cirujano Director de la Policlínica Nacional. Enfermedades de señoras, estómago, vías biliares y cirugía general. Consultas de 3 a 5. Cerro 551. Tel. A-2560.
E 1895 ind. 16 ag.

"POLICLINICA HABANA"

Suárez, 32. Teléfono M-6233.

DIRECTOR FACULTATIVO DR. GUILLERMO LEON

De Medicina y Cirugía en general. Especialista para cada enfermedad. Consultas de 1 a 5 de la tarde y de 7 a 9 de la noche. Consultas especiales, dos pesos. Reconocimientos $2.00. Enfermedades de señoras y niños. Garganta, nariz y oídos (OJOS). Enfermedades nerviosas, estómago, corazón y pulmones, vías urinarias, enfermedades de la piel, blenorragia y sífilis, inyecciones intracenosas para el asma, reumatismo, tuberculosis, obesidad, partos, hemorroides, diabetes y enfermedades mentales, etc. Análisis en general, Rayos X, masajes y corrientes eléctricas. Los tratamientos y sus pagos a plazos. Telf. I-6883.
E-1810 Ind. 1 ag.

DR. PEDRO A. BOSCH

Medicina y Cirugía. Con preferencia, partos, enfermedades de niños, del pecho y sangre. Consultas de 2 a 4. Aguiar 11. Teléfono A-6488.
E-1812 Ind 1 ag.

Dr. Alberto S. de Bustamante

Profesor de Obstetricia, por oposición. Especialidad partos y enfermedades de señoras. Consultas los lunes y viernes de 1 a 3. Clínica Bustamante-Núñez. Teléfono F-3057. Domicilio 15, entre J y K. Vedado. Tel. F-1862.
E-1777 Ind 1 ag.

CLINICA BUSTAMANTE-NUÑEZ

J y 11, Vedado. Cirugía general y especial. Partos, Rayos X y Laboratorio. Teléfono F-1184.
E-1777 Ind 1 ag.

ASOCIACION CLINICA

LUZ 44. TELEFONO A-0549, ENTRE AGUACATE Y COMPOSTELA

ASOCIACION DE MEDICOS ESPECIALISTAS. Cirugía y Medicina en general. Tratamiento de todas las enfemedades por sistema moderno. Curaciones garantizadas por contratos. PRECIOS REDUCIDOS.

CLINICA: Parteros y Comadronas.

INYECCIONES Intravenosas, musculares etc. RAYOS X y RADIOSCOPIAS DESDE 5 pesos. Ultravioletas electricidad, masajes y RADIUM. TATUAJES, Verrugas, manchas, etc. Se quitan rápidamente. ESPECIALISTAS DE SEÑORAS Y NIÑOS. GARGANTA, NARIZ, OIDOS Y OJOS. LABORATORIO: Hacemos toda clase de ANALISIS ORINA $2.00. Sífilis, Blenorragias, Impotencia, Vías urinarias, Enfermedades MENTALES, de a piel, Nerviosas, Corazón, Estómago y Pulmones

ALMORRANAS. Son curadas sin OPERACION radicalmente y garantizadas DEPARTAMENTO DENTAL. Extracciones sin dolor. Trabajos artificiales y enfermedades de la BOCA. PRECIOS MODICOS. CONSULTAS: $2.00. RECONOCIMIENTOS EN GENERAL CON APARATOS $3.00. ATENCION: DE 1 a 5. (Tarde) y 7 a 9 (Noche).
E 1808 Ind 1 ag

PROFESIONALES

CIRUJANOS DENTISTAS

DR. SALVADOR VIETA MORE

CIRUJANO DENTISTA

Curaciones rápidas de todas las afecciones de la boca por procedimientos modernos, especialidad en piorrea, abcesos y curaciones de todos los dientes desahuciados evitando las extracciones. Dentaduras postizas sin extraer raíces, ni llevar cámara. Consultas y operaciones de 1 a 4, Belascoaín 46, altos, entre San José y Zanja. Tel. U-5324.
E-959 21 my.

DR. VALDES MOLINA

CIRUJANO DENTISTA

Avenida de Italia número 24, entre Virtudes y Animas. Teléfono A-8583. Dentaduras de 15 a 30 pesos. Trabajos se garantizan. Consultas de 8 a. m. a 5 p. m. Los domingos hasta las 12 m.
E-1885 Ind. 1 ag.

DR. J. HERNANDEZ CALZADILLA

Cirujano Dentista

Especialista en extracciones, sin dolor ni peligro en los niños y señoras en estado de gestación. Cura completamente los dientes flojos y Piorrea alveolar. Garantía en los trabajos de dientes de espigas, casquillos de oro y puentes de todas clases. Dentaduras de planchas con los dientes como naturales, modernas y sin encías. Arreglamos puentes y planchas que estén partidas o faltas de dientes, dejándolas como nuevas. Todo sin dolor extracciones con gas o anestesia local. Precios módicos. Hora fija si la desea. Reina 76, bajos, teléfono A-7537.
E-1817 Ind. 1 ag.

DR. ALBERTO COLON

CIRUJANO DENTISTA

Especialidad: carie dental, rápida curación en dos o tres sesiones por dañado que esté el diente. Tratamiento de la PIORREA por la Fisioterapia bucal. Hora fija a cada cliente. Consultas de 9 a 5 p. m. Compostela 129, altos, esquina a Luz.
E-1823 Ind. 1 ag.

DR. PEDRO R. GARRIDO

CIRUJANO DENTISTA

Por las Universidades de Madrid y Habana. Especialidad en enfermedades de la boca que tengan por causa afecciones de las encías. Dentista del Centro de Dependientes. Consultas de 9 a 11 y de 12 a 3 p. m. Villegas 78, altos. Tel. A-5260.
E-1932 24 sp.

DR. GUERRERO DELANGEL

DENTISTA MEJICANO

Técnica especial, para extracciones. Facilidades en el pago. Horas de consultas de 3 p. m. a 8 p. m. A los empleados del comercio, horas especiales para la noche. Trocadero 68-B, frente al café El Día. Teléfono M-6305.
E-1811 Ind 1 ag.

OCULISTAS

DR. MARTINEZ FERRER

Enfermedades de los ojos. Calle A, 194, (entre 21 y 23) Vedado. Consultas de 2 a 4. Telf. F-3474.
E 969 26 my

DR. A. C. PORTOCARRERO OCULISTA

GARGANTA, NARIZ Y OIDOS Consultas de 12 a 4

Para pobres de 12 a 2. Honorarios módicos. San Nicolás 52. Teléfono A-8627.
E 1795 Ind 1 ag

D. JORGE L. DEHOGUES

OCULISTA

De regreso de su viaje a Europa, ha reanudado sus consultas, de 11 a 12 y de 3 a 5. Hora fija para cada cliente. Aguila 94. Teléfono A-3940.
E 147 30 d 7 en.

DR. JOSE ALFONSO

OCULISTA

Garganta, nariz y oídos. Consultas de 1 a 4. Máximo Gómez, 386. Telf. M-2330.
E 1793 Ind 1 ag

DR. HORACIO FERRER

ESPECIALISTA EN LAS ENFERMEDADES DE LOS OJOS

Consultas de 2 a 5 de la tarde. Consultas por la mañana a horas previamente concedidas. Ave. Wilson y L. Vedado. Telf. F-4831.
E 1780 Ind 1 ag

COMADRONAS FACULTATIVAS

MARIA NUÑEZ

Facultativa en partos. Comadrona del Centro Balear. Consultas de 2 a 3 p. m. Aranguren, antes Campanario, 132-B, bajos, entre Zanja y Dragones.
E 1898 Ind 17 ag

ANA MARIA V. VALDES

COMADRONA

Muchos años de práctica. Los últimos procedimientos científicos. Consultas de 1 a 4. Precios convencionales, 21, esquina a B, número 317. Vedado. Tel. F-1252.
E 1891 Ind 13 ag

GIROS DE LETRAS

N. GELATS Y COMPAÑIA

103, Aguiar 103, esquina a Amargura. Hace pagos por el cable. Facilita cartas de crédito y giran pagos por cable; giran letras a corta y larga vista sobre todas las capitles y ciudades importantes de los Estados Unidos, Méjico y Europa, así como sobre todos los pueblos de España, Londres, París, Hamburgo, Madrid y Barcelona.

CAJAS RESERVADAS

Las tenemos en nuestra bóveda, construída con todos los adelantos modernos y las alquilamos para guardar valores de los interesados. En esta oficina daremos todos los detalles que se deseen.

N. GELATS Y COMPAÑIA

BANQUEROS

GIROS DE LETRAS

ZALDO Y COMPAÑIA

Cuba números 76 y 78

Hacen giros de todas clases sobre todas las ciudades de España y sus pertenencias. Se reciben depósitos en cuenta corriente. Hacen pagos por cable, giran letras a corta y larga vista y dan cartas de crédito sobre Londres, París, Madrid, Barcelona y Nueva York, New Orleans, Filadelfia y demás capitales y ciudades de los Estados Unidos, Méjico y Europa, así como todos los pueblos.
E 1746 Ind 1 ag

J. BALCELLS Y CIA.

S. en C.

San Ignacio Núm. 33.

Hacen pagos por el cable y giran letras sobre New York, Londres, París y sobre todas las capitales de España, Islas Baleares y Canarias. Agentes de la Compañía inglesa de Seguros contra incendios "The Royal", Administración de bienes.
E 1742 Ind 1 ag

ORDEN DE LOS ANUNCIOS CLASIFICADOS

A Alquileres de Casas.
B Alquileres de Departamentos.
C Alquileres de Habitaciones.
D Alquileres de Locales.
E Alquileres de Garages.
F Se necesitan.
G Se ofrecen.
H Compra y Venta de Fincas.
I Compra y Venta de Solares.
J Compra y Venta de Establecimientos
K Compra y Venta de Animales.
L Automóviles.
LL Dinero en Hipotecas.
M Bonos y Valores.
N Compra y Venta de Objetos Varios
Ñ Enseñanzas.
O Hospedajes.
P Para las Damas.
Q Compra y Venta de Instrumentos de Música.
R Maquinarias.
S Muebles y Prendas.
T Pérdidas.
U Para el Hogar.
V Compra y Venta de Libros.
W Comidas.

(A) ALQUILERES DE CASAS

(1)—Habana

SE alquila gran casa en Reina 103, esquina de fraile, compuesta de 7 cuartos, sala, recibidor, comedor, una espléndida terraza y demás comodidades, propia para familias pudientes. Informes en los bajos.
51881 30 oc

A una cuadra de Carlos III y otra de Belascoaín, alquilo dos pisos independientes, modernos Santiago, 36, entre Jesús Peregrino y Pocito; con sala, comedor, tres cuartos, otro de criada, baño intercalado, cocina y dos servicios. Precios $50 y $55. Llaves: bodega Pocito. A-6523.
51885 31 oc

ALQUILO una gran casa de tres pisos, en Inquisidor 27, esquina a Luz, acabada de pintar y de componer toda, con divisiones que la hacen propia para inquilinato; con cuartos en las tres plantas y en la azotea. Se suplica se entiendan directamente para informes con el teléfono A-6523. Industria 22, altos. Llave en la misma casa.
51882 31 oc

SE alquilan en San Nicolás 105, entre Reina y Salud, grandes y ventiladas habitaciones con vista a la calle; también as hay interiores. No falta agua.
51855 30 ab

ALQUILO una accesaria propia para pequeño comercio, en Inquisidor 27, por la calle de Luz; acabada de pintar e independiente. Se ruega se entiendan directamente para informes con el teléfono A-6523, Industria, 22.(Llave al lado, sastrería.
51884 31 oc

SE alquilan los altos de Sol número 27, Informan teléfono M-2504.
S 6721 10 nv

SAN Lázaro 98, piso bajo y altos modernos, escalera de mármol, sala, comedor, hall, tres cuartos, baño intercalado completo, cocina de gas, etc. La llave en los altos. Informan teléfono M-2863. De noche, F-2124.
S 6717 2 nv

SAN Lázaro 98 piso interior independiente, sala, dos cuartos, cocina de gas, servicios, etc. Precio 30 pesos. Puede verse a todas horas. Informes M-2863. De noche, F-2124.
S 6716 2 nv

SE alquilan los altos Lucena 5, sala, saleta 2 cuartos y demás servicios. Informan en los bajos.
51236 27 Oct.

SE alquilan los altos de la casa Lagunas 68 compuesta de cuatro cuartos, sala y saleta corrida, servicio de criados, cocina, etc., buen comedor. La llave en el primer piso. Informes teléfonos I-5285, I-5286.
51223 29 Oct.

PARA COMERCIO

Se alquila el salón de Murall anúmero 65, en $125 y otro con frente por Compostela en $75 los altos independientes en $60. Informa señor Fraga, Muralla y Compostela, café o teléfono FO-7606.
51061 5 Nov.

ALQUILO los bajos de Aguiar 8, casi esquina al Parque Luz Caballero, sala, comedor, tres grandes cuartos, baño, cocina. La llave e informes en los altos.
51259 27 oc

ALQUILO casa Chacón 12, entre Aguiar y Habana, para taller de lavado o familia; sala, saleta, 7 cuartos, azote. Alquiler $64.00. Teléfono F-1023.
S 6635 28 oc

SE arrienda casa con 24 habitaciones. Otros informes calle Monserrate número 93, altos.
51792 1 Nov.

EN Progreso 14, lado esquina a Compostela; se alquila un primer piso; se compone de recibidor, sala, cuatro cuartos, baño intercalado, comedor, cocina, cuarto de criado y servicios. Espléndidamente decorados. Informes el portero, I-4990.
S-6626 30 Oc.

SE alquilan los modernos y espaciosos altos de la sastrería El Tercer Pueblo, Monte 189. M-1967.
51790 28 Oct.

ALQUILERES DE CASAS

SUBARRENDADORES. Desamparados, 10-16. Accesorias ventiladas, todas frente a la cale, altos y bajos, propios para subarrendar. La llave en la bodega. Informes M-2863. Edificio Metropolitana, departamento 223. De noche, F-2124.
S 6714 2 nv

SE alquilan los frescos altos de San Miguel 83, a dos cuadras de Galiano. La llave en los bajos. Informes Infanta y San José, botica.
51843 29 oc

SE alquila en buenas condiciones una casa antigua, propia para inquilinato; tiene catorce habitacioes y servicios. Reina 71 entre Manrique y San Nicolás. La llave en la misma. Informes Reina 13, La Moderna.
51840 31 oc

SE ALQUILAN PROPIAS PARA ESTABLECIMIENTO O INDUSTRIA LAS SIGUIENTES CASAS

CALZADA DEL MONTE No. 427, con una superficie de 678 y medio metros.
ESTEVEZ No. 4, unida a Rastro o Matadero No. 3, con una superficie en total de 1.394 metros 56 centímetros.
PATRIA Y ZERQUEIRA con una superficie de 875 metros 40 centímetros.
UNION Y AHORROS s|n con una superficie de 253 metros, esta casa actualmente esta unida a la anterior.
SAN MIGUEL Y BASARRATE local de dos plantas con una superficie de 487 metros 50 centímetros.
ZEQUEIRA Y PATRIA con una superficie de 294 metros 40 centímetros.
ZEQUEIRA No. 181 contigua a la anterior con una superficie de 244 metros.
JESUS PEREGRINO No. 45, salón con una superficie de 391 metros 5 centímetros, con altos en la parte del frente.
CARMEN No. 2, (CERRO) con una superficie de 1386 metros 45 centímetros.
FERRER Y CARMEN (CERRO) local con una superficie de 269 metros.

Para informes en la Caja de Ahorros y Banco Gallego.
E-2449 8d-26

SE alquilan los altos de Animas 143, frescos y acera de la brisa, cerca de Belascoaín. La llave en la bodega M-1750. Se alquilan los altos de Dolores y San Leonardo, moderno con abundante agua. La llave en la bodega M-1750.
51768 30 Oct.

CAMPANARIO 143, entre Reina y Estrella se alquilan unos preciosos altos, abundante agua, muy ventilada e higiénica, todo moderno, precio de situación, tel. M-4701.
51769 30 Oct.

SE alquila en San Rafael y Basarrate, un hermoso alto. La llave en la bodega. Inform Teléfono M-2504.
S 6722 10 nv

ESTRELLA 115, (altos)

sala, comedor, cuatro habitaciones, toda de azotea. La llave en la misma. El dueño Chalet de 12 y 15, Vedado.
51217 1 Nov.

SE alquila en 45 pesos el segundo piso de Corrales 118, entre Indio y San Nicolás, sala, tres cuartos, comedor al fondo, baño intercalado, cocina de gas. La llave Monte y San Nicolás, sastrería El Pueblo. Informan U-1289.
51713 30 Oct.

SE alquilan los bajos de Galiano 36, propios para un gabinete dental o consultorio médico, y también para familia. Informan en la misma de 8 a 11 y de 1 a 5.
51725 31 Oct.

EN 50 pesos se alquilan los altos de Revillagigedo 76, sala, saleta, tres cuartos, baño y cocina, todo moderno. Informan Monte 59, fotografía de Núñez.
51754 30 Oct.

PEÑA Pobre número 7, bajos, se alquila, con sala, comedor, tres grandes cuartos, baño, cuarto y servicio de criados. La llave en el 7-A, Informes A-6420.
51199 29 oc.

EN 60 pesos se alquila la casa Desamparados 82 propia para inquilinato o almacén. La llave en el café de Compostela y Desamparados. Su dueño Malecón 12.
51797 31 Oct.

MALECON 56

entre Galiano y San Nicolás, pisos altos, amueblados, sala, comedor, cuarto baño, cocina, elevador. Informan encargado.
51822 28 Oct.

MALECON

Dos cuadras, pisos acabados fabricar, sala, comedor, cuarto, baño, cocina. Freyre Andrade (Hospital) número 19, entre San Lázaro y Jovellar, 40 pesos.
51823 28 Oct.

SE alquila primer piso de Tejadillo 56, esquina a Aguacate. Es pequeño. Puede verse de 9 a 11.
51749 27 Oct.

SE alquila, Compostela 181, primer piso, alto, con sala, comedor, dos cuartos y demás servicios, la llave en la bodega del frente precio 40 pesos. Teléfono M-9305.
51690 30 Oct.

SE ALQUILA

Lamparilla 37, bajos, preparados para pequeña industria o comercio, se hace contrato, la llave en el 39 sastrería. Informes teléfono A-7340.
S-6681 9 Nov.

SE alquilan los altos de San Lázaro 246 en los bajos la llave 90 pesos. F-4918.
51735 1 Nov.

SE alquilan los altos de Animas 168, con sala, recibidor, comedor, tres cuartos, cocina de gas y baño. Informan M-4341.
51780 1 Nov.

NEPTUNO 142

Se alquila el primer piso, entre Lealtad y Escobar. Se compone de sala saleta, cuatro habitaciones, comedor baño intercalado, cocina de gas, servicio de criados. Fabricación lujosa. Muy fresca, agua abundante siempre. Informan: teléfono F-5751 y A-4648.
51732 28 Oct.

SE alquilan los altos del nuevo edificio de Angeles y Estrella. Tel. A-2024.
S-6675 28 Oct.

SE alquilan los altos de Bruzón casi esquina a Pozos Dulces, Ensanche de la Habana, a dos cuadras de Carlos III. Sala, comedor, dos cuartos, terraza, baño intercalado y cocina. Informan en la bodega de la misma esquina.
S-6654 28 oct.

O'REILLY 74

Alquilo principal para oficina. Precio barato. Está enre Villegas y Aguacate. Llave en los bajos. Informa tel. A-5980.
51554 28 oct.

ALQUILERES DE CASAS

INFANTA 78

Entre Estrella y Maloja, cerca Carlos III, alquilo principal y segundo, sala, recibidor, dos cuartos dormir, baño intercalado, comedor, etc. Renta, principal 55 pesos. segundo, 45 pesos. Llave en sastrería. Informa Teléfono A-8980.
51552 28 oct.

MONTE 211

Alquilo principal, sala, recibidor, cuatro cuartos dormir, baño intercalado, comedor al fondo, cuarto y servicio criados, cocina. Llave en los bajos. Renta 85 pesos. Informan Teléfono A18980.
51553 28 oct.

SE alquila casita en 35 pesos Corrales 190-A esquina Carmen, sala, comedor, dos cuartos grandes, azotea. Informan Monte 161, sastrería. Tel. A-1952.
51566 30 oct.

SE alquila la casa Manrique 13. Bajos compuesta de sala, saleta, cuatro habitaciones, baño completo, cuarto y servicio de criados, cocina de gas. Teléfono A-8416.
51585 28 Oct.

ALQUILANSE bonitos altos Muralla 29. Sala, comedor, tres cuartos grandes, buen baño con calentador, cocina gas y carbón, cuarto criados etc. Llave e informes en los bajos, señor Peñaranda, teléfono A-2011.
51592 29 Oct.

SE alquilan los bajos de la casa Gervasio 192 entre Reina y Estrella. La llave en la bodega de Estrella. Informan teléfono F-1137.
S-6702 2 Nov.

SE alquilan los altos de Virtudes y Soledad, compuesto de tres cuartos, sala, comedor, cuarto y servicio de criado, baño intercalado. Informan en la bodega de enfrente. Tel. U-3553.
S-6669 1 Nov.

GLORIA 79

Se alquila una casita en 25 pesos. Teléfono A-0224 Castillo 45.
51070 29 Oct.

DEL moderno edificio situado frente al Teatro Wilson, en San Rafael y Lucena, se alquilan dos casas sin estrenar. Precios de situación. Informan: U-5215.
51005 5 Nov.

SE alquila la casa de dos plantas de Aguiar 89, en la primera: sala, saleta, dos habitaciones, baño intercalado, comedor y cocina. Segunda: 5 dormitorios, baño intercalado. Informan Virtudes 144 B. Teléfono U-5001.
S-6600 31 Oc.

SE alquilan los frescos y amplios altos de San Rafael 161 y 163, entre Lucena y Marqués Gonzáez, con sala, comedor, tres y cuatro cuartos, baño y servicios. La llave en la bodega. Informes A-6420.
51196 29 oc

PARA personas de gusto, se alquila en el suntuoso Edificio Marta, Consulado 7 y 9, se alquila el cuarto piso, con todo el confort moderno. Precio razonable. Hay elevador día y noche. Informes el portero.
51195 29 oc

BELASCOAIN 95. Alquilo el mas hermoso y elegante piso del (Edificio Recarey) con tres habitaciones sala, y saleta, bien decoradas, las llaves en la portería.
51031 27 Oct.

SE alquila la casa San Rafael 143 y medio, bajos, entre Soledad y Aramburu compuesta de una gran sala, comedor, cuatro habitaciones, un patio amplísimo, cocina de gas y servicios modernos. 75 pesos. Informan U-5215.
51006 27 Oct.

OBISPO 84, ALTOS

Se alquila el segundo piso, acabado de pintar y agua garantizada, de esta casa entre Bernaza y Aguacate; con sala, comedor, dos baños, cinco cuartos, cocina, pantry, cuarto de criados y servicios. Informan: Teléfono A-8980. Edificio Gómez Mena, Aguiar y Obispo. Dept. 705.
50883 30 oc.

SE alquilan los bajos de Mercaderes 29 y medio, propios para almacén, sumamente claros y ventilados. La llave en los altos. Informan Cuba 49, piso 3o. Departamento 5. Teléfono M-9038.
50872 27 oct.

DEL moderno edificio Marqués González 14, se alquilan un primero y segundo piso, compuestos de sala, recibidor, dos amplias habitaciones, baño intercalado comedor al fondo, cocina de gas y calentador. Informan: U-5215.
51004 5 Nov.

HOSPITAL 7-B, ALTOS

Se alquila esta casa entre Neptuno y San Miguel, con sala, comedor, cuatro cuartos, baño intercalado, cocina y cuartos y servidcios criados. Tiene bomba Westco. Precio 70 pesos. La llave bodega esquina. Informan teléfono A-8980. Obispo y Aguiar. Dept. 705.
50884 30 oct.

ALQUILO PRINCIPAL

en el nuevo edificio de Condesa, 43-B, esquina Lealtad, sala, comedor, dos habitaciones baño intercalado, cocina de gas, la llave en la bodega.
51129 28 oc.

SE alquila la casa San Ignacio 110 con zaguán, sala, saleta, cinco cuartos bajos, comedor, patio cubierto con techo, traspatio y cocina y altos con sala y seis cuartos, muy amplia y propia para almacén. La llave en la misma. Informan Cuba 49, 3o. piso, departamento 5. Teléfono M-9038.
50871 27 oct.

GRAL. FREIRE ANDRADE, ALTOS

Se alquila este moderno segundo piso entre Jovellar y San Lázaro; casa pintada de gris, con sala, saleta, cuatro habitaciones, baño intercalado, comedor al fondo, cocina, cuarto y servicios criados. Agua garantizada; hay bomba. Llave bodega esquina. Informan teléfono A-8980. Edificio Gómez Mena. Obispo y Aguiar, Departamento 705.
50886 30 oct.

NEPTUNO 265, casi esquina a San Francisco. Se alquilan los bajos sala, saleta, recibidor, tres cuartos amplios, cuarto baño y cuarto criado, cocina gas, patio, llave bodega. Informan J. M. Heredia 15, Víbora. Teléfono I-1208.
50524 28 oct

ALQUILERES DE CASAS

SE alquila la buena y fresca casa de Ancha del Norte número 33 a una cuadra de Prado, con sala y zaguán, de mármol, cuatro cuartos bajos y tres altos, comedor, baño, cocina, servicio de criados y gran patio. La llave en la misma de 2 y media a 4 y media. Informan Baños 28 entre 17 y 19. Tel. F-4003.
51520 28 oct.

MALECON 23. Se alquilan los frescos y ventilados bajos de esta casa con baño completo, en la mejor cuadra del Malecón. Precio módico. Informan en la misma casa. Teléfono A-5066.
S-6671 1 Nov.

SE alquilan los altos y bajos de Vives 196, compuestos los primeros de sala, saleta, tres cuartos, cocina y servicios sanitarios y los bajos con igual servicio que el anterior, pudiendo adaptarse para establecimiento por tener puertas de hierro. Llaves e informes Cuba 100 y 102. Teléfono A-2596.
51569 29 Oct.

SE alquilan los altos de Lealtad número 40. Casa amplia; sala, recibidor, comedor, cinco cuartos, baño completo, calentador, cocina de gas; demás informes: Obrapía número 61, altos.
51606 29 Oct.

SE alquilan los altos de Someruelos con sala, comedor tres cuartos, baño intercalado. Su precio 50 pesos. Demás informes, Obrapía 61, altos.
51607 29 Oct.

SE alquila una casa, segundo piso, en Infanta número 101, esquina a Valle, con sala, saleta, tres cuartos y baño intercalado. Informan teléfono U-1611, señor Menéndez.
51617 1 Nov.

OFICIOS 86, piso principal. Se alquila este hermoso piso principal con vista a la Alameda de Paula consta de cuatro habitaciones, sala, saleta y doble servicio sanitario. Informan en Oficios 88, Almacén de Manuel Muñoz y Cía.
51636 8 Nov.

EN 34 PESOS

A dos cuadras del tranvía de Infanta, en Universidad 43, alquilo preciosa casa recién construída, de sala, comedor, tres cuartos, cocina y baño completo. La llave en el número 45.
51237 27 oc

SE alquilan modernos altos Picota 51, compuestos de sala, recibidor, tres cuartos, comedor al fondo, baño intercalado cuarto y servicio de criados. Informan San Rafael 113; teléfono A-1963.
51634 29 Oct.

AGUIAR 9

Se alquila el piso principal izquierda de esa moderna casa compuesta de sala, tres habitaciones, baño intercalado, comedor al fondo, cocina de gas, servicio de criados. La llave en los bajos izquierda. Informan Teléfonos I-3433 y A-9062.

SE ALQUILA

Para comercio (dos pisos) altos y bajos. Local espléndido, Obispo número 78, casi esquina a Villegas, en la cuadra más comercial de esta calle. Local apropiado para establecimiento de lujo como Joyería, casa de Modas para Señoras, Peluquería y Manicure, Sedería, Tienda de Ropas, Perfumería. Se puede ver a todas horas. Para más informes Obispo núm. 102.
E-2441 28 Oct.

ALQUILO lujosa casa de esquina en Hospital y Jovellar, con cuatro cuartos, sala, comedor, baño, cocina, pantry, cuarto y servicios de criado. La llave en la bodega F-3132.
51630 28 Oct.

ALQUILO modernos altos Angeles 22, sala, recibidor, cinco cuartos, saleta, cocina, cuarto y servicio criados, a la brisa. Teléfono F-4397. Llaves al frente.
51451 30 oc.

TENIENTE Rey número 87, sala, comedor, tres habitaciones, cocina de gas y servicios. La llave en los bajos. Teléfono I-1536.
51452 29 oct.

SE alquila en 42 pesos el piso bajo entrando a la izquierda de Misión 5. Las llaves en el principal, señor Matamala. Informes doctor Pichardo. Oficios 12. Edificio Calle.
51446 28 oct.

SE alquila en 70 pesos el piso alto de San José número 46, tiene sala muy amplia, tres cuartos, comedor, servicios de criado y todos los servicios. Las llaves en la bodega de la esquina. Informan en el Edificio "Calle" Oficios 12. Dr. Picahrdo.
51448 28 oct.

SE alquila la espléndida casa Malecón 335, de dos plantas y cuatro habitaciones. Informan Tel. I-1450. La llave en el expendio de gasolina de esquina a Belascoaín.
S-6649 28 oct.

ALQUILO altos y bajos en Oquendo 36, entre Pocito y J. Peregrino, con sala, saleta, dos cuartos y demás servicios. Informes y llaves Oquendo y Pocito, bodega.
S-6648 30 oct.

SE alquilan los altos de la bodega de Bruzón esquina a Pozos Dulces, Ensanche de la Habana, a dos cuadras de Carlos III. Sala, comedor, cinco cuartos, despensa, baño intercalado, cocina. Informes en la bodega de la misma esquina.
S-6653 28 oct.

VEDADO. Se alquilan los bajos de la moderna casa calle M número 37 entre 19 y 21, con garage y demás comodidades. Alquiler 150 pesos. Llaves e informes en la misma.
51678 1 Nov.

MONSERRATE 145 bajos, se alquilan propios para establecimiento, también un segundo piso en la misma casa. Informan Manzana de Gómez 252.
50243 1 nov.

ALQUILERES DE CASAS

CARLOS III

Media cuadra por Marqués González, se alquila una casa compuesta de sala, cuatro cuartos, baño intercalado, comedor al fondo, servicio de gas y agua abundante. Alquiler 75 pesos. Informes en la esquina de Carlos III y Teléfono U-3281.
51511 3 nov.

EN $90

Alquilo sala, recibidor, comedor, cuartos, baño intercalado, cuarto y servicio de criados en San Lázaro y Espada, esquina de fraile, informes en Vista Alegre, Teléfono U-5262.
E-2082 alt 18 Sep.

ALQUILO altos Aguila 317, sala, recibidor, res cuartos, cocina, baño completo, agua abundante, llave tabaquería en frente. Teléfono FO-1472.
51514 30 oct.

SE alquila en 25 pesos la esquina de Príncipe y Espada, para comercio, vivienda, mas dos cuaros separados con puerta a la calle y servicios a 15 pesos. Informan Teléfono U-2594, en la bodega.
51535 27 oct.

SE alquilan los ventilados y modernos altos Tenerife 71, compuestos de gran sala, saleta, cuatro habitaciones, baño intercalado completo con agua caliente y fría, comedor al fondo, amplia cocina de gas, cuarto y servicios para criados independientes, y patio. Informan en Carmen 8. Teléfono A-2066.
51407 31 oct

SE alquila en 45 pesos el piso bajo derecha de Misión 5, compuesto de sala, tres cuartos y demás servicios. Las llaves en el piso principal, señor Matamala. Informa doctor Pichardo en Oficios 12. Edificio Calle.
51447 28 oct.

HABANA 109 se alquila primer piso son dos departamentos exterior e interior o el piso completo. También una habitación con servicios completos. Precio de situación. Informan Prado 113 bajos. Teléfono M-9354.
51487 30 oct.

ALQUILO hermosos altos en Factoría y Puerta Cerrada, sala, cuarto, balcón calle, gran cocina, luz 24 pesos y una hermosa casita sala, dos cuartos, comedor, 30 pesos. Allí informan. A-8637.
51505 28 oct.

SE alquila una accesoria con línea por frente, moderna, Habana y Porvenir, bodega.
51426 28 oct.

MANRIQUE No. 47

Se alquila el piso alto de esta casa, acabado de dotar de servicios modernos. Reune todas las demás comodidades para familia de gusto. Las llaves en los bajos. Informes; teléfonos F-3098 y A-9619.
51331 31 oct

ESQUINA

Se alquila San José y Campanario, tiene tres puertas a la calle, precio módico. Dan razón en la misma.
51355 27 oct

OMOA 14-A

Casa mampostería, sala, comedor y cuatro cuartos, $40. Una cuadra a Monte y tres al Mercado. Llave al fondo. Informes San Joaquín 33, bodega, teléfono M-1808.
51162 29 oc

ZEQUEIRA 12, ALTOS

Alquilo casa moderna, sala, saleta, y dos cuartos, $34. Tranvías a media cuadra. Llave bodega. Informes San Joaquín 33, bodega, teléfono M-1808.
51163 29 oc

SE alquila la casa Campanario 167, precio $35.00. La llave al lado. Informan Peletería La Bomba, Manzana Gómez. Teléfono A-2989.
51409 28 oct

SE alquila piso alto, calle Puerta Cerrada, 50, casi esquina San Nicolás, sala, tres habitaciones, cocina y servicio. Precio $30.00. Informan: Sr. Pereda. Bernaza 29. Tel. A-7843.
51432 30 oct

SE alquila gran casa en Reina 103, esquina de fraile, compuesta de 7 cuartos, sala, recibidor, comedor, una espléndida terraza y demás comodidades propia para familias pudientes. Informes en los bajos.
51183 28 oc

SE alquilan los bajos de la moderna casa Peña Pobre 5. A una cuadra del Parque de la Punta, sala, comedor al fondo, cuatro habitaciones, baño intercalado con todos sus aparatos, hermosa cocina de gas, patio, traspatio, cuarto de criados y servicio de los mismos. Unico precio $70. Informes Telf. A-6699.
51173 27 oc

ALQUILAN los bajos de Lealtad 145-B, entre Reina y Salud, sala, comedor tres habitaciones y servicios modernos. Llave en el 145-C, altos.
51050 28 Oct.

CAMPANARIO 38

entre Virtudes y Animas; acabados de pintar, se alquilan estos hermosos altos, frescos y céntricos. La llave en los altos del 40. Informan teléfono F-3662.
S-6606 28 oct

SE alquila la planta baja y primer piso de la casa Peñalver 93, con sala, comedor, dos hermosos cuartos; tiene vista a dos calles y agua abundante. La llave al lado en el 91. Informan A-7171 a todas horas. Precios rebajados.
S-6610 27 Oct.

SE ALQUILAN LOS ALTOS DE INDUSTRIA ESQUINA A DRAGONES PROPIO PARA COLEGIO O SOCIEDAD POR SUS REGIOS Y VENTILADOS SALONES. SE PUEDEN VER A CUALQUIER HORA. INFORMAN EN LOS BAJOS.
50991—31 Oct.

APODACA 71, (altos,) sala, saleta, cuatro cuartos, comedor, baño completo, agua por motor, $60.00. Llave bajos.
50499 28 Oct.

10 CENTAVOS DE 7 A. M. A 4 P. M.; Y DE 4 A 10 P. M. 15 CENTAVOS

SOLICITUDES DE TRABAJO: DIEZ CENTAVOS
DEPARTAMENTO DE ANUNCIOS CLASIFICADOS

10 CENTAVOS DE 7 A. M. A 4 P. M.; Y DE 4 A 10 P. M. 15 CENTAVOS

FOLLETIN 22

JULIO DINIZ

LA MAYORAZGA DE LOS CAÑAVERALES

NOVELA

Traducida del portugués por

MARIA LUZ MORALES

TOMO I

De venta en la "Librería Nueva", de J. L. González, Obispo 98. Teléfono A-2717

(Continúa)

blaba de penas horribles; lloraba a la menor reprensión que de ella recibía, y sin embargo, la amaba, la amaba porque Ermelinda, en su infantil candor, creía a su madrina una santa; convertía y abultaba en virtudes beatificantes los defectos de la fanática vieja, y la muy inocente, creíase una gran pecadora cuando, después de tener en la mente aquella figura volvía la mirada para su propia conciencia. ¡Oh los terribles pecados que en ella encontraba! Una leve mentirilla que había dicho; un día que se distrajera su atención estando en misa; un inocente juramento, que, casi sin ella querer, se le había escapado; un ayuno que había dejado de guardar—no tenía aún edad de guardar ninguno— y otros crímenes de la misma fuerza; y la amedrentrada chiquilla llegaba a temer por la salvación de su alma. Que siempre es funesta la influencia que sobre la infancia ejercen los caracteres violentos y extremados como el de nuestra beata.

Herodes no dejó d advertir la impresión que la anterior escena había causado en su hija y se acercó a ella.

—Toma Ermelinda— le dijo, sacando de la maleta un pequeño medallón con un retrato.— Es un presente de nuestro amigo Angel para nosotros; mepor dicho para tí...

Ermelinda cogió el retrato con no reprimido gozo. Volvía a ser una chiquilla.

La madrina lanzó una mirada oblícua al medallón y reconoció el retrato.

—¡En el nombre del Padre y del Hijo y del Espíritu Santo!— exclamó con exagerado espanto.— Este hombre no tiene la cabeza en su sitio por más que digan. ¡Quiere perder a su hija! ¡Quiere hacer de su hija una cabeza loca!

Al oir estas palabras, Herodes puso con ímpetu la maleta en el suelo, y con los ojos llameantes y las mejillas encendidas vociferó, dejando paso a la cólera que en su pecho se iba acumulando.

—¡Con seiscientos millones de diablos! ¿Qué está usted diciendo ahí, mujer? ¿Son los sermones los que así le afilan la lengua y le emponzoñan la baba? ¡Vamos! Sepa que por la persona que representa ese retrato doy más que por todas las beatas juntas. ¡Vamos, hombre! ¡Hacer de mi hija una cabeza loca! ¡Tenga cuidadito con la lengua, comadre, que no se lo aguantaré más! Usted sí que está loca... Pero, si yo fuese su marido, pronto le quitaba esa locura.

El tío Pereira, a pesar de sus disgustos domésticos, miraba por la dignidad familiar y no consentía que otro que no fuese él dijera aquellas verdades a su mujer por eso, al oirlas, por entre los ruidos que le chillaban en los oídos, se levantó y mal soteniéndose en las piernas vacilantes y siempre braceando, gritó:

—¡Compadre! ¡Que yo sé cuales son mis deberes! ¡Compadre, cuidado! ¡Compadre, que yo no consiento...! Vean, señores, que es fuerte cosa! ¡Compadre!... Vea que yo aquí soy el jefe de la familia, y ésta es mi mujer... ¡Psch! Basta... Compadre... basta. ¿Estamos? Vean, señores...

Pero Herodes no le hacía caso. Cada vez se le enrojecían más las mejillas; la indignación había roto los diques de la prudencia, y amenazaba engrosar cada vez más. Así, a las exclamaciones del tío Pereira, contestó agriamente:

—Y ahora, adiós, que ya hemos hablado bastante. Sea usted hombre, que bien lo necesita... No basta darle a la lengua... No es en la taberna donde se gobierna la casa.

La señora Catalina callaba ahora, prudentemente.

Ermelinda, pálida y temblorosa, se abrazó, casi llorando, a su padre.

Augusto, que al principio había permanecido ajeno a la contienda, comprendió al fin que había llegado el momento de intervenir. No era fácil la empresa.

Los oídos de los contendientes estaban sordos; los del uno por la sangre, los del otro por el vino.

Después de mucho trabajo, consiguió, por fin, apaciguarlos. Se dieron mutuas satisfacciones y se separaron, después de haberse estrechado las manos.

Augusto se retiró con Juan Cancella y Ermelinda.

La pareja conyugal quedó sola en la casa, no tardando en renovar la interminable contienda en que vivían.

VIII

Al salir de casa del tío Pereira, Augusto tuvo que oir todavía por algún tiempo, las vociferaciones e imprecaciones con que Herodes criticaba la flaqueza de su compadre, que así había dejado tomar sobre él a su mujer un ascendiente ofensivo para su dignidad varonil. Augusto lo oía todo con resignado silencio y atención un poco distraída, consiguiendo al fin, a duras penas, librarse de las manos de su interlocutor, que en el ardor de la exposición de tan justos agravios le cogía los brazos con poco afable vivacidad. Al fin pudo dejarlo y volvió a su casa.

Al entrar en su cuarto, un cuarto pequeño y modesto, amueblado sólo con una mesa, unas sillas y una estantería llena de libros, Augusto respiró.

Era aquel su lugar de descanso. La escuela estaba en otra casa cercana. En ésta no había, para amargarle las horas del reposo, vestigios de las del suplicio.

Lector filántropo que abrasado en santo amor a la humanidad sólo entrevés delicias en la tarea de la enseñanza, y haces de este vigilar y encaminar el espíritu infantil que se abre y respira por primera vez en el fecundo ambiente de la ciencia un seductor cuadro fantástico, perdona la palabra suplicio que he usado, y perdona aún más al carácter de Augusto el confirmar exactamente la expresión que ha herido tus humanitarios instintos.

Yo bien sé que la misión del maestro es sublime, y que la edad de la infancia es una edad graciosa y amable. Sé también que pocos poseerían mejor que Augusto el ideal de la una ni endulzarían con tanta ternura a la otra las amarguras de la penosa tiranía del estudio, pero ¿qué importa? No por eso es menor el suplicio. La cultura de los espíritus es como la cultura de las tierras. El labrador goza, se estremece de placer viendo surgir de la tierra, recién arada y sembrada, los brotes del grano que el calor hizo germinar, ensancharse las hojas, extenderse y abrirse las flores, pender los frutos y colorearse con los tonos de la madurez; mas cuando, cubierto de sudor, cansado, doblado sobre el surco, lucha por hacer fructificar la dura tierra que sabe ha de ser ingrata a sus cuidados, muchas veces le falta el aliento, y si de cuando en cuando mira hacia el cielo, no es para agradecerle con una sonrisa el placer que le dá, sino para pedirle, con lágrimas, las fuerzas que le van faltando.

De igual modo, si es grato al cultivador de inteligencias verlas desarrollarse, florecer y fructificar, es muchas veces ardua, ímproba y desesperante la tarea de la primera educación. Es preciso poseer un gran tesoro de ideal para que la idea risueña y suave que de la infancia nos formamos todos no se transforme en la imaginación de estas víctimas de ella en algo maligno y diabólico que envenena todos sus momentos de alegría.

Aparte de esto, el pobre maestro de instrucción primaria, sobre quien pesan los más fastidiosos menesteres de la educación, no puede ser comparado en absoluto al agricultor de nuestro ejemplo: antes es el jornalero contratado por humilde salario para a fuerza de brazo, labrar la tierra donde, más tarde, surgirá la vegetación que él no habrá de ver y cuyo placer y beneficios serán para otros. Vence también el humilde maestro, y por el mismo precio que el jornalero: que no van más lejos con él las liberalidades de nuestros gobiernos; vence los mayores calvarios del magisterio, más no ha de ver tampoco el resultado de tantas fatigas. Se le escapan las inteligencias que educó, justamente cuando debía contemplarlas con mayor amor, y si el destino reserva a alguna de esas inteligencias un porvenir glorioso, es muy raro que dedique una mirada de agradecimiento a aquellas humildes manos que la sostuvieron cuando aún no tenía alas para volar.

Casi todos los grandes hombres cometen esta ingratitud. Nos hablan de sus maestros de filosofía, de literatura o de matemáticas, y no salvan del olvido, pronunciándolo, el nombre del primer maestro que les enseñó a leer.

Es preciso convenir en que esta clase de consideraciones no suele ser la que más ocupa el pensamiento de esos pobres diablos que por noventa mil reis anuales (1) se dejan atar gustosos a la noria de la instrucción primaria, pero sí deben ser, además de las miserias materiales de tan mezquina suerte, causa de grandes torturas morales para un alma de instintos y aspiraciones más elevadas a quien el destino amarre, cruel, a ese poste de expiación. En ese caso estaba precisamente el alma de Augusto. En el amplio mundo que abren los libros a las imaginaciones que en la vida real no encuentran deleites, refugiábase Augusto en las horas que sus obligaciones le dejaban libres.

Esta vez, sin embargo, no le fué posible dedicarse por mucho tiempo a este placer. Sonaron unos golpes en los cristales de la ventana y desde fuera le llamó una voz bien conocida. Era el maestro de latín, don Benito Pertuñas.

—¡Don Augusto! ¡Mi querido don Augusto! ¡Amice! ¿Puede recibir a un amigo y colega? —gritó.

Augusto fué a abrirle la puerta sin poder reprimir un gesto de disgusto. El latinista entró frotándose las manos.

—Leyendo, ¿eh? ¡Siempre leyendo! ¡Siempre amarrado a los libros! —decía, dando a Augusto golpecitos en el hombro.— Le envidio más la paciencia que el provecho. Y que ya ve como no medra con eso; nadie ha de agradecerle las fatigas que se toma. Y además, que por dos días que pasa uno en este mundo, tonto es el que se mata. ¡Y en este país!... Haga como yo.

E imitando con la boca los sonidos del trombón, su instrumento favorito, se puso a examinar los libros que estaban sobre la mesa.

—Bueno; ¿y qué estaba leyendo? ¿Qué estaba leyendo? ¡Poh, poh! Versos... ¡Y a mí que nunca me han gustado los versos!... ¡Poh, poh!... Y no es ahora que pueden decirme que no tengo facilidad; no señor; en mis tiempos hice algunas

(1) Mil reis son, aproximadamente, la equivalencia de cinco pesetas.

M.E.C.D. 2016

ALQUILERES DE CASAS

SE alquila San Ignacio esquina a Acosta los altos muy ventilados, compuestos de sala, saleta y cuatro cuartos, cocina de gas, baño intercalado con abundante agua, en la bodega la llave. Informa su dueño, calle 12 y 15. Vedado. Teléfono F-1021. 50847 30 oct.

SE alquilan los altos de Compostela 48, entre Obispo y Obrapía, sala, comedor, tres habitaciones y servicios. La llave en el 46. Informes: A-2660. 50930 28 oc.

AGUILA 146

Se alquilan los cómodos y frescos altos de esta casa que es esquina de fraile junto a la Calzada del Monte. Cuatro habitaciones, gran sala, comedor, etc., hermoso balcón corrido, galería cerrada, agua abundante y demás comodidades. La llave en los bajos. Precio 60 pesos. Informan J. Balcells y Ca., San Ignacio 33. Teléfono A-2766.

SAN LAZARO 309

Se alquilan estos altos casi esquina a Espada. Dos habitaciones, sala y comedor. Precio 50 pesos. Informan J. Balcells y Ca., San Ignacio 33. A-2766.

ESCOBAR 39

Se alquila el segundo piso con tres cuartos, baño, cocina de gas, etc. Precio 65 pesos. J. Balcells y Ca., San Ignacio 33.

AMISTAD 6

Se alquilan los bajos con cuatro cuartos, baño intercalado, cocina de gas. etc. Precio 70 pesos. J. Balcells y Ca., San Ignacio 33. A-2766.

CARDENAS 25

Se alquilan los altos con cuatro cuartos, etc. Precio 75 pesos. J. Balcells y Ca., San Ignacio 33. A-2766.

ALMACEN

Se alquila uno muy amplio en Progreso 15 y 17. Precio 200 pesos. Informan J. Balcells y Ca., San Ignacio 33. A-2766. 50814 30 oct.

PRECIOSOS BAJOS

70 pesos Lealtad 125 enre San Rafael y San José sala, recibidor, comedor, cuarto baño completo, cielo raso, tres cuartos, servicio de criados, agua abundante. Informan en La Filosofía. La llave en la bodega. 51499 31 oct.

SE ALQUILAN LOS DOS PISOS ALTOS

de la casa San Miguel 15 a una cuadra del Parque Central, constan de quince habitaciones, con lavabos, además seis baños, todo recién fabricado, propia para pequeño Hotel. Informan M. G. Salas, San Rafael número 14. E-2434 30 Oct.

SE alquila Cuba 89, primer piso, casa compuesta de sala, saleta, comedor, 7 grandes habitaciones, cocina, baño y doble servicio sanitario. La llave en la bodega de la esquina. Informan R. García Cía., Monte 15 grandes almacenes "El Número 15". Tel. A-2803. Habana. 50802 28 oct.

SE alquila la manzana de Belascoaín número 171, donde estaban los automóviles Ford y Chevrolet, toda o en partes; también dos naves en Subirana y Desagüe de 1,000 metros, juntas o separadas. Informa La Vinatera. Arbol Seco y Peñalver. Teléfono U-1794. 50786 27 oct.

SE alquila el fresco y moderno piso alto, Monte 168, compuesto de gran terraza al frente, sala, saleta, 4 habitaciones, baño intercalado completo con agua caliente y fría, comedor al fondo, amplia cocina de gas, cuarto y servicios para criados independientes y patio. Informan en Carmen 8, bajos, teléfono A-2066. 50755 31 Oct.

SE alquila la casa calle de Velazco número 7, entre Habana y Compostela, cuatro habitaciones, sala, comedor, cocina y demás servicios. Informan únicamente en Tejadillo núm. 9. Teléfonos A-1827 y F-1029. Sr. Villalba. 50680 29 oc

MURALLA 89

Grn casa para almacén, tiene dos pisos independientes, la llave en la Francia, 109 Demás, doctor Pina, Cuba 44. 48194 4 nov

SE ALQUILAN ESPACIOSOS ALTOS EN AGUIAR 102, ESQUINA A LAMPARILLA, COSTADO DE "GELATS". PROPIOS PARA OFICINA, CLUB O RESIDENCIA. HERMOSO DECORADO. ABUNDANTE AGUA POR MEDIO DE MOTOR ELECTRICO. PRECIO SITUACION. INFORMA: "THE BABCOCK & WILCOX Co., EN LOS BAJOS. 50313 1 nov.

SEGUNDO piso alto de la calle Villegas 23 y 25, casi esquina a Empedrado, compuesto de sala, comedor, tres habitaciones, baño intercalado, cuarto y servicio de criados. La llave en el primer piso de la propia casa. Precio 70 pesos. Informes Departamento de Administración de Bienes, Arellano y Recio. Empedrado 16. Teléfonos A-2218, A-2478 y A-2118. E-2378 30 Oct.

SE alquilan los bajos de Aguacate número 43, entre Obispo y Lamparilla. Informan en los altos. S-6526 27 oct.

SAN Rafael 43, se alquila primer piso nuevo, lujoso, con todas las comodidades; propio para corta familia. Informan en el mismo. 50949 30 oc.

HABANA. Se alquilan los bajos de la casa calle Mazón 1, frente al Parque Aguirre, que se compone de sala, comedor, tres cuartos, baño intercalado, cocina, servicio de criado y patio. Precio 70 pesos mensuales y la llave en el primer piso.

ARELLANO Y RECIO
Departamento de Admon. de Bienes
Telfs. A-2218 y A-2478
E 2281 Ind 9 oc

ALQUILO Pasaje de Upmann 19, bajos, por Zapata, a media cuadra de Infanta. Sala, comedor, tres cuartos y baño. La llave e informes en la bodega de la esquina. '0615 27 oc

EN $22 se alquila una accesoria con dos departamentos, media cuadra de Infanta, en Pajarito C, entre Clavel y Díaz Blanco, en la misma 1o. 1-4. 50517 29 Oct.

(2)—Vedado

CALLE 10, núm. 161, entre 17 y 19, Vedado. Pisos bajo y principal, modernos, jardín, portal, sala, dos y tres cuartos, closets, hall, comedor, nevera eléctrica Frigidaire, cocina de gas, cuarto y servicios criados. Llave bodega esquina 17. Informes M-2863, de noche, F-2124. S 6713 2 nv

ALQUILERES DE CASAS

VEDADO. Se alquilan los hermosos bajos de Calzada 54, entre F y G. 51844 31 oct

SE alquila en la calle 10 número 215, entre 21 y 23, una casa de mampostería, compuesta de sala, saleta, dos cuartos, cocina y demás servicios, jardín y portal. Las llaves al lado en el número 213 1|2 y para informes San Rafael 50, mueblería, teléfono M-2953. 51902 3 nv

CASITA moderna toda cielo raso; jardín ,portal, sala, dos cuartos, baño intercalado, cocina de gas, patio y traspatio. Calle 10 esquina a 17. Vedado. Informan M-2863, de noche F-2124. La llave en la bodega esquina a 17. S 6715 2 nv

23 No. 263, ENTRE E y F

altos, compuestos de sala, gabinete, cuatro cuartos, baño para familia, comedor, cuarto y servicios criados. Llave en los bajos. Informa: Chaple y Sola. A-2736. 51691 30 Oct.

GANGA en el Vedado se alquilan los regios altos de esquina calle 17 y C. Tienen cinco habitaciones, hall, sala, comedor, cocina de gas y servicios. Una amplia terraza por las dos calles. Rentan $95. Informan en los bajos Francisco Pla y Cia. Teléfono A-7455. 51693 4 Nov.

SE ALQUILA EN LA CALLE 15, NUM. 113, ENTRE 18 Y 20

los altos de moderna construcción, compuestos de sala, saleta, tres cuartos, baño intercalado moderno comedor, cocina de gas o carbón, cuarto y servicio criados; precio módico. Informan en los bajos. S-6680 2 Oct.

SE alquilan los hermosos altos de Animas 146 esquina Escobar propia para un matrimonio, dos cuartos, sala y comedor y cocina. Precio rebajado 42 pesos. La llave e informes Obispo 32. Teléfono A-2316. 50789 28 oct.

VEDADO. Hoy se desocupa casa L número 190 entre 19 y 21 sala, comedor, tres cuartos, cuarto servicio criados, baño moderno, barata, esta pintada cerca Universidad. 51655 28 Oct.

VEDADO. Se alquila la espléndida casa de una sola planta calle M número 35 entre 19 y 21, con garage y todas las comodidades. Alquiler 200 pesos. Llaves e informes al lado en los bajos del número 37. 51677 1 Nov.

EN lo más aristocrático del Vedado: calle N número 190, entre 19 y 21, Villa Rosa; se alquila una hermosa casa compuesta de sala, saleta, despacho, hall, terraza mirando al mar, seis habitaciones bajas y dos altas, todas con lavabo de agua corriente, dos baños, buen patio al fondo y servicio de criado independiente, garage .A dos pasos de la Habana y una cuadra de tres líneas de tranvía. Vale 150.00 pesos, es ganga, véala. Teléfonos M-2781 y M-2059. Informes Cuba número 83 y medio, almacén. S-6698 29 Oct.

VEDADO. Se alquila en la mejor barriada la casa calle I número 14, compuesta de jardín, portal, sala, comedor, cuatro habitaciones, hall, baño completo, cocina y servicios de criado. Precio económico. Informan en I núm. 5, Palacio. 51812 30 Oct.

VEDADO. Calle 27 número 328 entre A y B se alquilan los magníficos altos con 5 habitaciones de familia, baño intercalado, sala, comedor, cocina de gas, 3 habitaciones de criados y baño. Llaves esquina A, teléfono M-4583, Informes. 51793 28 Oct.

VEDADO. Se alquilan los altos de H número 122, con 5 cuartos y demás comodidades. Informan teléfono F-4531. S-ff87 28 Oct.

VEDADO. Quinta número 96. Se alquila moderno piso alto. Todas las comodidades. Cuatro habitaciones. Con o sin garage. La llave allí. Informan teléfono letra A-2814. S-6685 1 Nov.

SE alquila la casa calle 2 número 232, entre 23 y 25. Puede verse de dos a 5 con la llave en la misma; o en el resto del día buscando la llave en A número 200, entre 21 y 23. S-6683 29 Oc.

I NUMERO 9 (VEDADO)

Próxima a terminarse se alquila con 7 habitaciones, dos baños de los cuales uno intercalado. La llave en la misma. Dueño 12 y 15, Vedado. 51720 2 Nov.

ALQUILO hermosos altos. Dos número 3, Vedado, terraza, recibidor, cuatro grandes cuartos baño intercalado completo, comedor, cuartos y servicios criada, cocina gas y carbón, abundante agua. Llave bajos. Informes I-3644 y A-5620. S-6677 4 Nov.

SE alquila calle 25 número 313 entre B y C de una planta con jardín, poral, sala, cinco cuartos, hall, dos baños, comedor, cocina y calentador de gas, dos cuartos y servicios de criados, garage para dos máquinas y un gran patio. Alquiler 200 pesos. Se enseña de 3 a 5. 51526 27 oct.

CALZADA 76 entre D y E, Vedado. Como ganga alquilo una hermosa sala con portal y entrada independiente, propia para familia o taller de costura. Se quiere persona decente. 51618 28 Oct.

MODERNOS bajos, calle 13 número 49, entre 6 y 8, Vedado, con jardín, portal, sala, hall, tres habitaciones, baño intercalado completo, comedor, cocina y servicio de criados. Fresca, independiene y bien decorada. Informan M-1548. 51529 27 oct.

DE lo mejor del Vedado Seis casi Calzada número 130. Alquilo frescos bajos, sala, comedor, cuatro cuartos, dos de criados, garage y todo confort. La llave en la esquina. 51513 29 oct.

VEDADO. Alquilo frescos y modernos altos Villa Mercedes, D entre 27 y 29, terraza, sala. cuatro habitaciones, comedor, baño completo, pantry, cocina, cuarto y servicios de criados, entrada independiente. Llave los bajos e informes teléfono I-3041. S 6663 2 nv

VEDADO altos calle 8 número 209, entre 21 y 23 sala, recibidor, comedor, baño moderno, tres habitaciones, otra en la azotea con servicios, lavadero, cocina de gas. Las llaves en los bajos. Informan F-2697. 51462 31 oct.

SE alquilan los nuevos y frescos bajos de Baños 63, entre 21 y 23, con portal, sala, saleta y cuatro cuartos, baño intercalado, gran comedor, office, cocina y cuarto y servicio de criados. Informan Baños 28 entre 17 y 19. Teléfono F-4003, de 10 a 12. 51519 28 oct.

VEDADO

Once 105-D entre 20 y 22, a una cuara del tranvía de Línea, se alquila esta casa moderna con jardín, portal, sala, comedor, dos cuartos, baño completo, cocina y patio. La llave en la bodega de 11 y 22. Informa señor Lazcano. Tel- A-1051. Precio 40 pesos 51567 3 nov.

VEDADO. Se alquila la casa calle B número 1-A, entre 5a. y 3a. sala, comedor, cuatro cuartos, dos servicios, 45 pesos; en el número 3 informan. 31155 27 oc

CALLE 15 esquina E, número 259, portal, terraza, sala, comedor, cocina, cuarto y baño criados, garage, en el alto cuatro cuartos, baño intercalado. Llave al lado. Tel. F-1969. 51467 2 nov.

VEDADO. Altos de Once número 162, esquina a J, lado de a sombra, a familia tranquila; se dan baratos. Teléfono F-1497. 51154 31 oc

ALQUILO en 19 y 10, Vedado, casitas sala, dos cuartos, 23 pesos, Informan A-8637. Llave bodega del a esquina. 51504 29 oct.

CASITAS INDEPENDIENTES, $15

Calle 26 entre 27 y 29, Vedado, a una cuadra del tranvía de la calle 23, compuestas de portal, sala, cuarto, cocina, servicios sanitarios y patio independientes. Informes Manuel Rodríguez, bodega Las Mercedes, 26 y 27. Tel. A-0383. 45741 18 Nov.

VEDADO. Se alquila la casa calle 5a. número 97 entre 6 y 8, jardín, portal, sala, saleta, cuatro cuartos, baño, dos servicios, patio y cocina. Informan Teléfono F-1675. 59085 29 Oct.

ALQUILERES DE CASAS

VEDADO calle 28 entre 17 y 19 casa moderna portal, sala, tres cuartos, comedor al fondo, baño completo, 45 pesos. Teléfono F-1183. Y casas interiores sala, comedor, cuarto, cocina, baño, 20 pesos. Tel. F-1183. 50255 1 nov.

VEDADO calle Paseo entre 19 y 21, se alquilan altos modernos con terraza, sala, cuatro habitaciones, dos baños intercalados, comedor, gas, servicio de criados y garage. También unos altos modernos en 19 entre Paseo y A. Informan Manzana de Gómez 252. 50246 1 nov.

FAMILIA que desea comodidad. Piso alto, sala, cinco cuartos, baño, comedor, pantry, dos cuarto y servicio criados, galería persianas, 85 pesos. Vedado, 15 número 255, enre E y F. Teléfono F-1969. Llave al lado. 5t1466 2 nov.

SE alquila la casa calle A número 17 entre Línea y 11, con sala, saleta, cuatro cuartos, comedor, dos cuartos de baño y cuarto de criados. La llave en el garage de al lado. Precio 100 pesos. Informes Tel. M-1970. S-6641 1 nov.

SE alquila casa moderna calle 20 número 21, entre 13 y 15, con sala, comedor, tres habitaciones, baño completo, servicio independiente para criados, en $45. Teléfono F-1800. Vedado. La llave bodega esquina a 15. 51202 30 oct.

AMUEBLADA, se alquila en el Vedado una casa en la calle 27, entre J y K, número 9, a familia de buenas referencias y garantías. Informan: teléfono F-3566. 49020 1 nv.

EN SOLO 48 PESOS

Alquilo los espléndidos altos de 13 y 10, Vedado, una cuadra de todos los tranvías; tienen recibidor, sala, comedor, 4 grandes habitaciones, cocina y baños modernos. Llave e informes en la bodega. 51238 27 oc

SE alquila la casa Calzada de Zapata esquina a B, Vedado, para tintorería; no hay ninguna en toda la barriada, donde hay más de 5.000 casas u otro establecimiento; el tranvía por el frente. Alquiler $34.00. Teléfono F-1023. S 6636 28 oc

SE alquila la casa calle 13 número 103 entre 12 y 14, sala, comedor, cuatro cuartos, patio. Podrá verse de siete a once y de una a cinco. Informan 3a. número 270 entre Baños y D. Tel. F-4079. 51474 27 oct.

PARA familia numerosa, alto independiente, cuatro balcones a la calle; grandes sala, comedor, pantry, 7 cuartos, dos baños, cocina, galería cubierta. 15 255, entre E y F, Vedado. Llave al lado. F-1969 50648 27 oc

VEDADO, QUINTA No. 32

esquina a F se alquila altos modernos cinco cuartos, gabinete, sala y saleta, cuarto y servicio de criado, corredor, baño intercalado, cocina de gas. Llave en la bodega. Su dueño teléfono U-2238. S-6614 27 oc.

VEDADO calle 15 esquina a 10, se alquila un chalet moderno acabado de pintar Informan Manzana de Gómez 252. 50245 1 nov.

EDIFICIO TAVEL, 21 Y C, ALQUILA

casas con sala, comedor, cocina y baño, con dos, tres y cuatro cuartos; ora con sala, cuarto, cocina y baño. F-4252. Tavel. 49691 11 nov.

VEDADO. Se alquila los bajos de una casa en la calle 14, casi esquina a Calzada, con portal, sala, comedor, tres cuartos, baño, cocina y servicio de criados. Precio 60 pesos mensuales y la llave en los altos.

ARELLANO Y RECIO
Departamento de Administración de Bienes
Teléfonos A-2218 y A-2478
E 2368 ind 14 oct.

SE alquilan los altos de Baños número 269, esquina a 27, Vedado, compuestos de sala, comedor, tres cuartos, cocina de gas y servicio completo. Informan en la bodega. 50669 27 oc

VEDADO. Se alquilan altos de la calle A número 264, entre 27 y 29, cuatro dormitorios, garage y demás comodidades. Bajos de la calle 25 número 414, entre 4 y 6. Tres dormitorios, cuarto y servicio para criado, etc. Informan calle 2 número 8. La llave en la bodega. 50480 27 Oct.

CALLE 22 número 1, casi esquina a la calle 11 a una cuadra de los tranvías de Línea, se alquila casa moderna con jardín, portal, sala, comedor, dos cuartos, baño completo, cocina y patio en 40 pesos. La llave en la bodega de 11 y 22. Informan Teléfono A-1051. 50282 27 oct.

(3)—J. del Monte y Víbora

ALQUILO espléndidos altos independientes, Calzada de Jesús del Monte, 258, casi esquina a Toyo, altos sucursal Banco del Canadá, con sala, dos saletas, cinco cuartos, comedor, baño intercalado, servicios dobles, cocina. Propios por su situación para familia, academia o negocios. Precio: $65. Llave: Peletería La Cubana, A-6523. 51883 31 oc

SE alquila la casa Dolores y 14, Lawton, compuesta de sala, comedor, 2 cuartos, baño intercalado moderno, cocina y patio. Informan al lado de la bodega. Teléfono A-0805. S 6718 2 nv

SE alquilan unos chalets acabados de fabricar, a media cuadra del colegio Marista, son de lo más moderno; se alquilan a precio de situación, los hay de cuatro cuartos, de 5 y 6 cuartos y todas las demás comodidades, de 50 pesos en adelante, de lo mejor paa persona de gusto y cerca de los colegios para los niños. La llave e informes Vista Alegre número 80. S 6710 30 oc

NO pague tanto alquiler; viva cómodamente las nuevas casitas interiores de Figueroa entre Santa Catalina y Milagros, a media cuadra del tranvía de Santos Suárez. $18, con luz. M-6917. 57842 1o nov

SE alquila en la Loma de Chaple hermoso chalet de dos plantas, calle Alfredo Zayas entre Chaple y Lindero. Puede verse a todas horas. Informan teléfono 9-9850. 51875 31 oc

ALQUILO Guasabacoa 33, casi esquina a Santa Felicia dos habitaciones, una alta, ganan con luz 8 pesos. Teléfono U-1938. 51697 30 Oct.

ALQUILO Guasabacoa y Santa Felicia, por Felicia C, D y E, bonitas casas, ganan con luz 18 pesos. Teléfono U-1938, llave bodega. 51696 30 Oct.

SE alquilan los dos altos y los bajos de Avenida de Acosta y Primera, Víbora, compuestos cada uno de tres habitaciones, sala, comedor, baño y cocina, los bajos con portal. La llave en los bajos. Informes Alonso y Ca. Inquisidor 10, Teléfono M-5111. 51699 2 Nov.

SE alquilan los altos de Buenaventura 13 entre Concepción y Dolores. Informan en Delicias 47 y medio. Tel. I-1853. 51376 1 nov

ALQUILO en Correa esquina a Durege casa de jardín, portal, sala, saleta, dos habitaciones, baño de lujo. Alquiler 32 pesos. Informan I-6819. S-6692 30 Oc.

VIBORA. Alquilo los bajos Vista Alegre entre Figueroa y Estrampes; sala, comedor, tres habitaciones, baño, cocina, cuarto y servicio de criados, garage. La llave en San Mariano y Cortina frente al Parque Mendoza. I-3041. S-6664 31 Oct.

ALQUILERES DE CASAS

LAWTON 68. SE ALQUILA ESTA CASA

entre Santa Catalina y San Mariano, a una cuadra del parque Lewton se alquila esta casa de mampostería y techos de cemento. Tiene sala, saleta, 3 cuartos, baño intercalado, comedor, cocina de gas, patio y traspatio. La llave e informes, al lado en el número 66. Precio rebajado 55 pesos al mes. 51785 31 Oct.

ALQUILO un casa en Arango número 4, entre Jesús del Monte y Fomento, con portal, sala, comedor, dos cuartos, cocina y baño y una habitación grande, cocina, patio y servicio en el Pasaje Picallo. Informan teléfono I-7005. 51752 2 Nov.

SE alquilan unas casitas altas de esquina, nuevas, muy ventiladas y frescas en la Calzada de Concha e Infanzón, con dos cuartos, sala, comedor, patio y servicios. Informan en las mismas a todas horas. Teléfono X-1041. S 6708 4 nv

SE alquila la hermosa y elegante casa Calzada de Jesús del Monte 418, frente a Altarriba. Grandes salones, 16 habitaciones, garage. Grandes patios, jardines, huerta y arbolado. Propia para gran familia, colegio, sociedad, etc. Informa doctor Vieta, calle Morell entre Luz y Zayas. Teléfonos I-1222 e I-2637. 51736 27 Oct.

ALQUILO espléndida casa Dolores 59, entre Santa Irene y Correa portal, sala, saleta, seis cuartos, baño intercalado completo, comedor, cuarto y servicios criados, garage, cuartos chaufeur, abundante agua. Llave enfrente. Informan: I-3644 y A-5620. S-6676 4 Nov

SE alquila una cómoda y bonita casa de dos plantas, San Anastasio 80, entre dos líneas. Informan Avenida de Acosta 36 teléfono I-1180. S-6674 28 Oc.

SE desea arrendar en junto la casa Luyanó 61 y 63. Son tres casas completas y cuartos para alquilar separados. Informes O'Reilly 11, Apartamento 611. 51659 28 Oct.

EN lo más alto de la Víbora se vende un gran solar calle O'Farrill enre Goicuría y Juan Delgado, mide 12.30 por 58, a 4.85 pesos. A. Guerra. A-7712. 51574 2 nov.

VIBORA. Reparto Chaple, alquilo cuatro bonitas y elegantes casas para corta familia, sin estrenar, junto a la Calzada, punto alto, acera brisa. Informan I-1823. 51482 28 oct.

SE alquile en O'Farrill número 30, Loma del Mazo, una casa con portal, sala, recibidor, tres cuartos, comedor y demás servicios de criado. La llave en la bodega de la esquina. Informan Manrique número 4. Teléfonos I-4871 y A-4428. S-6656 3 nov.

SE alquila un chalet en la calle Luz Caballero número 34, a media cuadra del Colegio Marista y a una cuadra del Colegio de Niñas, 60 pesos de alquiler. Jardín, portal, sala, comedor, seis cuartos, lavadero, dos baños y traspatio, cocina con agua caliente, acabada de fabricar. I-5058. La llave al lado. S-6659 28 oct.

SE alquila una moderna casa en 13 y Concepción, reparto (Lawton, jardín, portal, sala, dos habitaciones, servicios intercalados comedor, cocina, patio y traspatio. Precio 33 pesos. Informan teléfono A-8598. Llaves al lado. S-6673 29 Oct.

SE alquila la fresca y bien situada casa calle Correa esquina a Serrano. Informan en Santa Irena y Serrano. Teléfono I-1640 y en Teniente Rey número 63. Teléfono A-3512. 51443 29 oct.

VIBORA. Alquilo los bajos Vista Alegre entre Figueroa y Estrampes, sala, comedor, tres habitaciones, baño, cocina, cuarto y servicio de criados, garage. La llave San Marianao y Cortina frente al Parque Mendoza. I-3041. S-6664 31 oct.

SE alquila Cueto entre Compromiso y Herrera, jardín, portal, hall, cuatro cuartos comedor, pantry, cocina de gas, baño intercalado completo, cuarto, servicio de criados y garage. La llave en la bodega de Cueto. Informan teléfono M-4582. 51733 30 Oct.

SE alquilan bonitos altos en Pérez y Juan Alonso, Luyanó, a una cuadra de Concha, compuestos de sala, comedor, dos habitaciones, baño y cocina. Informan teléfono M-4513. S-6667 30 Oct.

SE alquila la moderna y linda casa Juan Bruno Zayas número 14, jardín, portal, sala, saleta, tres cuartos, baño intercalado, comedor al fondo, garage, cuarto y servicio de criados, 65 pesos. Informan Teléfono I-2939. S-6645 28 oct.

JESUS del Monte 497 altos entre Luz y Pocito, cinco cuartos, comedor al fondo, baños, patio y traspatio, sala, saleta, gabinete. Alquiler 60 pesos. Informes Teléfono A-6071. 51509 3 nov.

CALLE de Perkins núm. 14 esquina a la Calzada de Luyanó, alquilo casitas de sala, cuarto, cocina, servicios y dos patios grandes a $13 y una en $9.00 y cuartos a 5 y 7 pesos y en San Rafael 156 cuartos bajos a 10 pescs, informes en las mismas. Tel. X-1348. 51396 27 oct

SE alquilan los espaciosos altos de Concha y Pérez, compuestos de comedor, sala, saleta y tres cuartos y terraza, precio 40 pesos. Informan en los bajos Teléfono X-1110. 51683 4 Nov.

SE ALQUILA

la casa Rodríguez número 6 Jesús del Monte, propia para tren de lavado o vivienda. Darán informes Merced 75, bodega, M-3641. La llave en frente, bodega. 56516-572 31 oct

CALZADA de la Víbora esquina a Genaro Sánchez, frente al paradero de la Havaan Central, se alquila un piso alto con sala, dos cuartos y servicios modernos. Hay calentador y motor para agua. La llave en el garage. Informes A-6420. 51197 29 oc

GRAN CASA POR $35.

Sala, dos ventanas, comedor, tres cuartos grandes, baño, cocina gas y carbón dos patios, mucha agua, moderna. San Mariano 78-A, entre Lawton y Armas. 51156 27 oc

PARA familia de gusto se alquilan los altos acabados de fabricar de Fernandina número 40; sala, recibidor, tres habitaciones, comedor al fondo, baño intercalado, cocina y una gran terraza. Su dueña Omoa número 53 altos. Precio: 53 pesos. S-6632 27 Oct.

BONITA casa en Luyanó, baratísima, sala, dos cuartos, comedor, baño intercalado. 30 pesos. Reforma 88, entre Herrera y Santa Felicia. Informes teléfono I-2308. 50614 30 Oct.

SE alquilan los altos de la casa San Leonardo 78 casi esquina a Serrano, compuesta de sala, comedor, tres cuartos, baño intercalado, cocina, etc. Informan teléfonos I-5285 e I-5286. 51224 29 Oct.

SE alquilan dos casitas de altos en el paradero de Santos Suárez, y una de bajos precios reducidos. Informan Cortina número 4, bajos. Tel. I-2390. 51040 31 Oct.

SE alquilan los bajos de San Mariano 63, compuestos de tres habitaciones, sala, saleta, portal, baño intercalado y todos sus servicios a la moderna. Llave en informes en la bodega de la equina. Dueño San Miguel 211 altos. S-6602 29 Oct.

JESUS del Monte. Se alquilan las bonitas casas de Ensenada 14-D, con tres habitaciones, sala y saleta, las llaves en la bodega Rodríguez, frente a Santa Ana. 51033 27 Oct.

SE alquila una casa de madera con 3.000 metros de terreno cercado, propio para tren de carretones, carbonerías, guardar materiales de fabicar o depósitos. Calle Pérez, de Rosa Enríquez a Cueto. Informes, F-4565. 50606 27 oc

SE alquila la casa de Remedios 75, altos con sala, saleta, tres cuartos grandes, gran baño, comedor al fondo, dos terrazas, cocina de gas, cuarto y servicio de criados. Se da muy barata. La llave en los bajos. Informan Teléfono A-3061. 50830 30 oct.

DEPARTAMENTOS

SE alquilan altos con tres habitaciones y todos servicios a 35 pesos, V. de la Llama y Concha, son de moderna construcción. Informan Manzana de Gómez 252. 50244 1 nov.

BONITA casa en Luyanó, baratísima, sala, dos cuartos, comedor, baño intercalado. $30. Reforma 88, entre Herrera y Santa Felicia. Informes teléfono I-2308. 50614 29 oc

(4)—Regla, Guanabacoa y Casa Blanca

EN Casa Blanca. Se alquila en la casa de la calle Gamiz entre Echarte y San Francisco un departamento altos con sala y tres habitaciones grandes, con lavabos en todas ellas, agua abundante. Informan en la misma. 51168 27 Oct.

(5)—Marianao

SE alquilan casas en el Reparto La Sierra, con cinco cuartos y garage, una cuadra del tranvía, próximas al Colegio Ursulinas y agua abundante. Informa Juan Consuegra, en Siete esquina a Cuatro, La Sierra, Teléfono FO-1423. 51729 27 Oct.

PROXIMA a desocuparse se alquila la espléndida casa de la calle 12 entre 11 y 13, reparto Almendares, a 1 cuadra del crucero de la Playa; la mejor calle del Reparto; portal, sala, saleta, seis amplias habitaciones, dos cuartos de baño, comedor al fondo, despensa, cocina, servicios de criados patio, traspatio con árboles frutales, dos garages con servicio y cuarto para chauffeur. Informan en la misma o por el teléfono FO-1392. 51702 31 oct

REPARTO Columbia, Calle Núñez 21, entre Miramar y Lanuza, cerca La Tropical, se alquila por 30 pesos casa nueva con portal. sala, tres cuartos, baño intercalado completo, comedor, cocina, patio grande con entrada independiente, agua fría y caliente en abundancia, situación alegre, sano y de fáciles comunicaciones. La llave en la bodega de la esquina. Informes teléfono A-1556, Prado 125, Habana. 51714 1 Nov.

ALMENDARES 14 y B

A la brisa sin estrenar alquilo dos casas tres habitaciones, baño intercalado, con garage o sin él precio 45 y 40 pesos. Informan en la misma. S-6679 29 Oc.

SE alquila en 55 pesos el pequeño chalet Avenida de Columbia número 3, (Buen Retiro). La llave en el número 5. Informes Tel. F-1050. 51579 29 oct.

SE alquilan tres casitas con sus patios a quince pesos cada una; su dueño en la misma Callejón de San Martín, al lado de la bodega, Mata de Almendra, teléfono U-4195. 47184 28 oct

SE alquila en 90 pesos casa acabada de fabricar, jardín, portal, sala, hall, cuatro dormitorios, comedor, gran baño completo, pantry, cocina, garage, cuarto y servicios criados. 1ra. entre 6 y 8 Reparto La Sierra, Marianao. 51267 26 Oct.

REPARTO La Sierra, se alquila la casa calle 6 entre Tercera y Quinta, con cuatro cuartos, baño intercalado y garage. Informan FO-7830. S-6581 27 oct.

REPARTO ALMENDARES

Crucero de la Playa, calle 9 entre 14 y 16, próximas a todas las líneas de tranvías, alquilo cómodas y ventiladas casas compuestas de portal, sala, tres habitaciones, baño intercalado, saleta de comer, servicio de crido y garage, a precio módico. Incorman en el teléfono A-0634. 49981 13 nv

(6)—Cerro

CERRO. Se alquilan dos casas en Carmen y Monasterio, modernas, con sala, comedor y dos cuartos. La llave en Carmen 15. Informa su dueño, en Velázquez y Luco. Teléfono I-4048. 51898 3 nv

SE alquila una casita muy cómoda en Infanta y Santa Teresa, Cerro, en 23 pesos. Reparto Las Cañas. Informan en la bodega de la esquina. S-6704 28 Oct.

CERRO. Alquilo en precio módico unos bonitos altos, modernos, con sala, tres cuartos, comedor, cocina, hermoso cuarto de baño y patio grande, mucha gua. Empresa y Paniagua, dos cuadras Calzada, llave bajos bodega Más informes teléfono FO-1339. 51818 30 Oct.

ALQUILO casas Primelles 25 y 27, a una cuadra al Paradero Cerro; cuatro cuartos sala, saleta, patio, traspatio, portal y soportal. Informan San José 8, Morán. 56386 30 Oct.

SANTA Teresa e Infanta, Cerro. Se alquila la casa alta, compuesta de sala y saleta, cuatro cuartos, baño intercalado, gran terraza, cocina de gas. Informan Churruca y Santa Teresa. Teléfonos I-5913 e I-2734. S 6650 1 nov.

SE alquila casa con portal, sala, comedor, dos cuartos, patio, cocina y servicios en 25 pesos. Otra al fondo con sala, cuarto, patio y traspatio, cocina y servicios en 16 pesos. Magnolia entre Buenos Aires y San Antonio Cerro. Dan razón al lado Fábrica de Confituras. S-6634 1 Nov.

CERRO Reparto Betancourt, se alquila en 18 pesos en Cerezo y San Quintín una casa de cantería, nueva, sala, cuarto y comedor, buen patio, todo independiente y con vía de comunicación cada cinco minutos, las llaves e informes en la bodega. 50849 28 oct.

AMENIDAD Y CRUZ DEL PADRE

a una cuadra de Infanta, alquila casa de sala, comedor, cuarto, servicios en 20 pesos. Informan Pedroso y Cruz del Padre, bodega. A-2531. 49690 11 nov.

(B) DEPARTAMENTOS

(7)—Habana

OBRAPIA 14

Se alquilan departamentos con visto a la calle, compuestos de habitación, sala, comedor, cocina y lavabo de agua corriente. Tienen servicio sanitario y privado. También hay habitaciones muy independientes, con baño y servicio sanitario. Casa de departamentos. Teléfonos A-3780 y M-1313. S 6711 10 nv

DESDE 20 a 30 pesos departamentos de 2 y 3 habitaciones, muy amplias, claras y ventiladas con servicios independiente e intalación eléctrica. Compostela 113, entre Villegas y Sol. 51679 4 Nov.

SE alquilan 2 departamentos en Teniente Rey 22, altos, con intercalados y cocina gas y teléfono A-2387. 51800 28 Oct.

SAN RAFAEL ESQUINA A INDUSTRIA

Altos de la Joyería "El Gallo" Se alquilan apartamentos para familias en el segundo piso, precios de situación. Informes, Apartamento número 6, Tel. A-4292, Sr. Nistal. 51284—30 Oct.

SE ALQUILA DEPARTAMENTOS

con vista a la calle a precios módicos, con todos los servicios modernos en Belascoaín 217 altos de la marmolería. Teléfono A-6269. 51405 27 oct

ALQUILO apartamento dos habitaciones, casa particular con luz y demás, sin niños, Corrales 2-A, primero, izquierda. Más detalles teléfonos M-9053, M-4536 se cambian referencias 30 pesos. 51232 30 Oct.

SE alquilan en Monte 133 entre Angeles e Indio, hermosos departamentos compuestos de dos y tres habitaciones, cuarto de baño, servicio y cocina de gas. Precios desde 25 pesos a 40. Informará la encargada en la misma. 51219 29 Oct.

DEPARTAMENTOS

EDIFICIO Sala. Calle Cuba 21-A, entre Empedrado y O'Reilly; se alquilan grandes y ventilados departamentos, para oficina en planta baja. Informes en el mismo. S-6627 31 oct

BERNAZA 65 se alquila un departamento con sala, comedor, dos habitaciones y servicios, en la azotea de la misma se alquila una habitación. Informan la encargada. 51796 31 Oct.

SE alquila un departamento en Jesús María 30, esquina a Damas, tiene dos habitaciones, comedor, cocina y servicio completo. Informan teléfono A-9842. 51025 29 Oct.

OFICINAS

Edificio "Llata", en Aguiar 116. Departamentos amplios, frescos y con buen servicio desde $20 mensuales para arriba. Véanse. 50999 5 Nov.

(8)—Vedado

A 36 PESOS

VEDADO. Alquilo frescos departamentos altos, calle 17 número 536 esquina a 16. Terraza, sala comedor, dos habitaciones, baño intercalado, cocina, etc. Solo $36. Llave Departamento F Informan Tel. F-5557. S-6678 9 Nov.

A una cuadra de los tranvías edificio de seis plantas acabado de fabricar 13 entre 18 y 20, teléfono F-5678, apartamentos de 20, 25, 28 y 30 pesos. En el 5to. y 6o. piso a 30 y 35 con gas y luz, todos con cocina y baño. Garage y restaurant. Los hay amueblados. Elevador toda la noche. 51778 28 Oct.

SE alquila en 18 pesos con luz el departameno número 70 con servicios sanitarios y cocina privada en el edificio por apartamentos situado en 19 entre E y F, Vedado. Pregunten por el conserje señor Fermín. 51445 28 oct.

(9)—Barrios

DEPARTAMENTO MODERNO

Sala, comedor, dos habitaciones, baño intercalado, con cuatro aparatos, cocina de gas y pasillo, en $45. Nueva casa calle Cruz del Padre esquino a Carballo, a una cuadra de la esquina de Tejas. Informes Cerro 426 teléfono A-3045. 51859 1 nv

(C) HABITACIONES

(10)—Habana

SE alquilan habitaciones altas, claras y ventiladas, entrada independiente, a hombres solos de absoluta moralidad. Belascoaín, 31, por Concordia. 51849 29 oc

CON terraza, habitaciones grandísimas, frescas y ventiladas, 10 y 14 pesos, con o sin muebles, pisos mosaico. Teléfono, luz, espléndido baño intercalado, lavabos agua corriente, llavén. Empedrado 33 entre Habana y Compostela. 51866 1 nov.

A LOS TURISTAS. AGUILA NUMERO 90

Gran casa elegante y económica, ofrece habitaciones a los turistas en precios sumamente baratos. Teléfono M-2933. S-6658 28 Oct.

CAMPANARIO 143, entre Reina y Estrella, se alquilan magníficas habitaciones a precios de situación, verlas equivale a alquilarlas. Inquilinato inmejorable, orden, moralidad, higiene, prefiérense hombres solos o matrimonios sin niños. 51770 30 Oct.

VIRTUDES 93, letra A segundo piso se alquila una hermosa habitación amueblada y se solicita un compañero de cuarto, lugar céntrico, entre Manrique y San Nicolás. 51738 29 Oct.

SE alquila en Villegas 46 altos una habitación con vista a la calle con o sin muebles a señorita o señora extranjera, empleada, se piden y se dan referencias. Informan en la misma. 51767 27 Oct.

A 12 y 13 pesos habitaciones nuevas con luz y agua abundante. Perseverancia 21. Dos cuadras del Malecón. 51760 2 Nov.

SE alquila una buena habitación con o sin comida, cocina española y barata, casa decente. Inmejorable punto. San Rafael 108, altos. Hay teléfono. 51820 27 Oct.

HABANA. Se alquilan para viviendas u oficinas, grandes, frescas y ventiladas habitaciones, algunas con vista a la calle, con lavabos de agua corriente y abundante, las mejores de la Habana, precios módicos. Sol 85, informan en el 208 de la misma. 51813 30 Oct.

MONSERRATE 93, entre Lamparilla y Obrapía, se alquilan habitaciones, lavabo agua corriente, muebles especiales. A precio de situación. Más informes en la misma. 51791 4 Nov.

EDIFICIO MANTECON

Obrapía 98. Hermosas y frescas habitaciones con balcones a la calle, lavabo de agua corriente, abundante, y gabinetes exteriores de mamparas. Otras interiores. Muy baratas. Damos luz toda la noche y limpieza. Oficinas, hombres solos, matrimonio sin niños. Informes: portero. 51825 30 Oct.

SE ALQUILA UN CUARTO

propio para matrimonio sin niños o para hombres solos, con luz y teléfono, tiene amplia cocina, para verlo de 6 a 6 en Neptuno 214, entre Oquendo y Soledad, en la tintorería. 51814 29 Oct.

SE alquilan hermosas habitaciones San José 6 vista a la calle, 17 pesos, interiores 12, 15 pesos, luz toda la noche, hay motor. 51660 27 Oct.

MURALLA 59, Primer piso, entre Habana y Compostela, se alquilan dos habitaciones, con o sin muebles, una grande con balcón a la calle, baratos, teléfono. 51645 29 Oct.

$22.50

TODAVIA QUEDAN

a este precio habitaciones exteriores con baño privado, luz y ascensor en el edificio más fresco y mejor situado de la Habana

CARDENAS 81

Se exigen referencias. Estricta moralidad.

EDIFICIO PALACIOS
E 2439 Nov. 1,

SE alquila una habiación alta con vista a la calle en San Nicolás 44, y otra chiquita en Campanario 32. 51561 27 oct.

EDIFICIO CUBA

Empedrado 42. En este moderno edificio se alquilan habitaciones las más frescas y modernas de la iudad de quince a veinte y dos pesos. Hay elevador, agua, luz, y teléfono se exige, moralidad y buenas costumbres. 51194 29 oc

HABITACIONES a $10 y $12 en la casa O'Reilly 34. Lo más céntrico de la Habana. Propias para hombres solos. Luz y agua abundantes. Preguntar por la encargada. 51175 27 oc

ALQUILO habitación y cocina de gas, fresquísima en la azotea del nuevo edificio de Condesa 46-B, esquina a Lealtad, la llave en la bodega. 51233 27 Oct.

SE alquilan en Amistad 144 esquina a Reina, espléndidas habitaciones con frente a Reina y al Campo Marte, desde veinticinco a treinta pesos. Informan en la misma la encargada. 51220 29 Oct.

SE alquilan habitaciones amplias, muy frescas, en casa con todas comodidades, propias para familias decentes. Hay para hombres solos, con toda asistencia, por teinta pesos al mes, siendo la comida superior. Punto céntrico. San Rafael 99, altos, entre Escobar y Gervasio. 50032 30 oc

HABITACIONES

HABITACION muy fresca, con baño y balcón, se alquila en casa particular por 18 pesos, tranvía a la puerta en todas direcciones. Cristina 4, segundo izquierda. 50242 1 nov.

ALQUILO hermosa habitación exterior en casa de familia a matrimonio u hombre solo de absoluta moralidad. Informan en la misma. Suspiro número 8 bajos. 50259 27 oct.

(11)—Vedado

VEDADO. Se alquilan dos habitaciones con patio y servicios y baño. Informan B número 9 entre Quinta y Calzada, Tienda de Ropa. Tel. F-2240. S-6670 27 Oct.

(12)—Barrios

CUARTOS COMODOS

Alquilo en Omoa 14, a diez pesos. En Jesús del Monte 156, Puente de Agua Dulce, cuartos grandes con división y luz doce pesos. Informes allí. 51161 29 oc

SE alquilan magníficas habitaciones en Durege y Correa, altos del taller de carpintería, agua abundante, alquiler 11 pesos. Informan en el taller. I-6819 o M-1429. S-6584 30 oct.

EN casa de familia se alquila una habitación amplia y fresca a señora sola, o matrimonio sin niños en 13 pesos. Jesús del Monte 328-A bajos. 51649 29 Oct.

(D) LOCALES

(13)—Habana

OFICINA BIEN SITUADA

para abogados u otros profesionales, en el moderno edificio O'Reilly 40. El conserje informa. 51860 1 nv

NEPTUNO, 170

próximo a Belascoaín. Alquilamos este local con 600 metros cuadrados, propio para comercio. Informes en 'Los Precios Fijos". M-3347. S-6686 3 Nov.

SE alquila magnífico solar cercado de 4.000 metros, próximo a la Estación de Cristina con chucho de ferrocarril, y propio para depósito de materiales. Informes: Clavel número 1. Teléfono A-1924. 51178 3 nv

SE alquila un buen local para barbería con cielo raso, pisos de mosaicos y agua en 25 pesos, en Empedrado y Tacón, frente a la Secretaría de Justicia. S-6631 30 Oct.

MONTE 295. Cerca de 4 caminos gran local construido para cine, se alquila y se da contrato largo si se desea. Informa la Bomba Prat. Prado 23. 51239-704 1 Nov.

SE alquila espléndido local. Zulueta 32 arcos del Pasaje, casi esquina a Prado, para establecimiento y con departamentos para familia. Informan: Teléfonos A-4358 y M-6263, altos botica Sarrá, alquiler: 60 pesos. 51274 29 Oct.

EN la espléndida casa Habana 68 entre Tejadillo y Empedrado se alquila un gran local con dos huecos a la calle con entrada también por el zaguan propio para escritorio o tienda. En los altos informan. 51646 4 Nov.

EN Infanta número 35 entre Cádiz y Santa Rosa, se alquila un local de 8 por 15 metros, recien fabricado poco alquiler. Informes en Infanta 23, bodega. Teléfono U-2688. S-6693 4 Nov.

SE alquila pequeño local en Industria 86, pegado a Neptuno precio $35. Está preparado para lechería o giro análogo, con zócalo de 2 m. y piso de granito. Doy contrato con grandes facilidades. Puede verse de 2 a 4. 51750 27 Oct.

SE alquila un local en Aguila número 110, altos. Informan Obrapía número 61, de una a tres. 51608 29 Oct.

SE alquila un buen local con una puerta metálica ancha, con tres metros y cuarto ancho en Belascoaín 99 1-2, casi esquina a Salud. 51628 28 Oct.

SE alquila una nave en Subirana y Llinás. Informan en la misma. FO-1787. S-6647 3 nov.

PARA establecimiento. Se cede parte de un bonito local, en el punto más comercial de la Calzada de Galiano. Muy a propósito para juguetería, peluquería, joyería, etc., etc., o para cualquier giro. Informan: teléfono A-9571. 51543 28 oct.

SE alquila, alquiler rebajado espléndido local propio para establecimiento; con amplio salón al frente y espacioso local para familia. O'Reilly 13 entre Cuba y Aguiar. Alquiler: 90 pesos. Informan: altos de la botica Sarrá. Teléfonos letras A-4358 y M-6263. 51275 29 Oct.

SE alquila próximo a terminarse de fabricar el gran local de 95 metros cuadrados, situado en la mejor cuadra y acera Corrales núm. 269, a media cuadra de los Cuatro Caminos. Se atiende nindicaciones de inquilino para instalar Tintorería, Barbería, Café, Fonda u otro comercio o industria. Precio: 60 pesos mensuales; contrato por diez años. Informa en la misma su propietario. 51550 28 oct.

SE admiten proposiciones por el espléndido local O'Reilly número 29, esquina a Habana con 500 metros de superficie. Tiene planta alta y entresuelos. Propio para cualquier establecimiento. Informan Teléfonos A-4358, M-6263, altos botica Sarrá. 51276 29 Oct.

ALQUILO

local barato Infanta 61 casi esquina a Carlos 3ro. al lado del Departamento de billares y barbería, tiene dos puertas metálicas a la calle y dos grandes habitaciones al fondo, gran patio, buenos servicios sanitarios, pudiendo adaptarse para comercio y vivienda de familia. La llave en el café Almendares, en la esquina. Informes en Dragones 64, teléfono A-9642. 51303 30 Oct.

MONTE 295. Cerca de 4 caminos gran local construído para cine, se alquila y se da contrato largo si se desea. Informa la Bomba Prat. Prado 23. 51239 1 Nov.

SE alquila un local preparado para establecimiento pequeño en San Ignacio y Jesús María. Informes en la bodega. 51073 29 Oct.

EDIFICIO PARA INDUSTRIAS

o Depósitos de Comercio, etc., se alquila una casa moderna de 4 pisos en el punto más céntrico de la calle San Lázaro, con frente también al Malecón, donde pueden instalarse grandes anuncios lumínicos. Informan teléfono F-2124. 51096 31 oc.

BUENA ESQUINA

San Lázaro y Manrique, contrato con fiador, llame por Manrique en el 4. Demás doctor Pina, Cuba 44. 48195 3 Nov.

LOCALES

OFICIOS 86, ALMACEN

Se alquilan los bajos de esta casa para almacén o establecimiento, que miden 6 metros de frente por 29 de fondo. Informan en Oficios 88, almacén de Manuel Muñoz y Compañía. 50946 4 nov.

SE alquila una nave alta de quinientos metros cuadrados, muy bien construida, tiene elevador y fuerza motriz toda la que necesite. Muy propia para cualquier industria. Se da barata. Universidad 15. Teléfono A-3061. 50831 30 oct.

GRAN local frente a la Hacienda, Edificio La Granada" se ceden próximamente, 10 metros por Obispo, con 30 metros de fondo, con vidrieras, marquesinas, etc. S 6568 29 oc

AMPLIO Y MODERNO LOCAL CON 200 METROS DE SUPERFICIE

y a media cuadra de la Calzada del Monte. En Indio 24 entre Monte y Corrales. Informa Loredo, casa J. Parajón y Co. Teniente Rey y Cuba. 46692 9 Nbre.

En el café "La Palma", San Ignacio y Paula, se alquila espléndido local para salón de billares. Módico alquiler. S-6596 29 Oct.

ESPLENDIDO local para barbería; se alquila en el café "La Palma", San Ignacio y Paula. Buen precio. S.6597 28 oc.

GANGA. Alquilo en Revillagigedo 79 un gran local propio para comercio o industria se da casi regalado. Informan en Teniente Rey 83 (casa préstamos). Tel. A-8731. S-6460 29 Oct.

PARA ESTABLECIMIENTO

Se alquila Peña Pobre 40, esquina a Monserrate, propio para bodega. Precio 35 pesos. La llave al lado. Informan teléfono A-8980, Obispo y Aguiar, Departamento 705. 50885 30 oct.

BUEN negocio. Un local para cualquier giro de fantasía, acabado de reedificar en calle popular, precio módico, facilidades para el pago. Máximo Gómez 163, informan. 50323 2 nov.

(14)—Barrios

GRAN LOCAL

Se alquila en Serrano y Rodríguez, con 300 metros, todo sobre columnas y cielo raso, para comercio o industria, también se divide la esquina sola. Informan en la misma Teléfono I-3121. 51522 1 nov.

SE alquila, propia para indusria o comercio el hermoso local de Cerro 533, entre la esquina de Tejas y la Calzada de Buenos Aires. Informan A-2813. S-6660 27 oct.

SE alquila un espléndido salón para dos meses de billar en la calle Iglesia entre Santa Catalina y San ulio, a la puerta del Hipódromo. Informan en el mismo. Tel. FO-7931. 51477 27 oct.

GRAN local para establecimiento, Calzada de la Víbora esquina a Genaro Sánchez con servicios y dos grandes cuartos. La llave e nel garage. Informes A-6420. 51198 29 oc

EN el Paradero del Cerro y próximo a desocuparse se alquila un espacioso local propio para salon de billares, botica o cualquier clase de comercio. Es lugar de mucho porvenir. Informan café Vista Alegre Paradero del Cerro. 50988 29 Oct.

EN Guanabacoa un gran local capaz para una industria de gran importancia, dos naves con una superficie de 1.000 metros y casa de alto, Pepe Antonio 41. 51029 5 Nov.

CERRO. Las Cañas. Alquilo hermosas casas a 18 pesos, Primelles 81, las llaves en la bodega de Farcio esquina Velarde. 51032 27 Oct.

PARA ESTABLECIMIENTO

Esquina acabada de fabricar con cinco puertas metálicas 70 m. cuadrados y tres accesorias que. rentan $37, se alquila en 60 pesos, en el centro de Buena Vista, calle 7 y Pasaje C. 51051 27 Oct.

PANADERO

Se arrienda un gran local de panadería, buen salón y habitación para vivir únicos en el populoso barrio de la Lisa contratos y precio módico. Monte, 15 y Real 8 la Lisa. 51112 27 oc.

GRAN ESQUINA PARA BODEGA

Se alquila con armatoste y enseres en Ampliación de Almendares. Informan Santeiro y Co. Teléfono A-6020. S-6605 5 Nov.

ALQUILO HERMOSO LOCAL

28x8 en Santos Suárez, con tranvías por el frente. Doy contrato 5 años. Apropiado para cine o cualquier industria. Informan Campanario 89. 50404 2 Nov.

(16½)—Solicitudes de alquileres

NECESITO casa de alto o bajos de esquina, de Concordia a Reina, Monte y Carlos III y de Prado a Infanta, con cuatro habitaciones de dormir y buen baño y demás dependencia. Avisar a teléfono I-2409. S-6666 27 Oct.

(F) SE NECESITAN

(17)—Criadas de mano y Manejadoras

CRIADA de comedor se solicita una que sepa su obligación y tenga buenas referencias. Vedado, Calle 17 número 312. 51837 29 oc

SE solicita una maquinista que sepa hacer colchonetas bien hechas. La Luisita, Monte 121, esquina Angeles. 51643 29 Oct.

SE desea una muchacha para los quehaceres de una casa. Informan 23 y 4 bodega. S-6672 27 Oct

(17½)—Criadas de habitaciones y coser

SE necesita una muchacha peninsular para la limpieza y lavar alguna ropa, poco trabajo, tiene que dormir fuera sueldo $15. Monserrate 39-20. 51739 27 Oct.

(18)—Criados de mano

SE solicita una cocinera blanca que ayude a la limpieza y duerma en la colocación; si no sabe cocinar que no se presente. Santos Suárez número 141, J. de Monte. 51838 29 oc

NECESITO criado de mano con recomendación de las casas que trabajó y una criada para cuartos sepa coser, sueldo 35 pesos cada uno. También un muchacho para ayudante. Compostela 58. 51685 27 Oct.

SE solicita un buen criado de mano que tenga muy buenas referencias y sepa servir muy bien la mesa; de lo contrario que no se presente. Calle 23 número 285, entre E y D, Vedado. 51253 28 oct

(19)—Cocineras

SE solicita una joven española fina y muy aseada para cocinar, hacer alguna limpieza y otros pequeños menesteres. Puede dormir en el acomodo y se da uniforme. Estricta moralidad. Sueldo el que convenga. Perseverancia 8, altos, de 7 a 10. 51764 28 Oct.

SE solicita una cocinera repostera española en 17 y 8, Vedado, preséntese después de las nueve. 51807 27 Oct.

COCINERA. Se solicita para dos de familia y dos criados. Debe saber cocinar a la perfección. No se permite sacar comida. Si quiere puede dormir en el acomodo. Sueldo 20 pesos. Gertrudis esquina a Carlos Manuel de Céspedes (Víbora). Teléfono I-1570. Sr. Molina. 51544 27 oct.

SOLICITO joven española que sepa cocinar y para limpiar casa de poca familia, sueldo $25 y ropa limpia, que duerma en la colocación. Casa del Dr. Cossio Jovellar esq. a Espada. 51377 28 oct

10 CENTAVOS
DE 7 A. M. A 4 P. M.; Y DE 4 A 10 P. M.
15 CENTAVOS

SOLICITUDES DE TRABAJO: DIEZ CENTAVOS
DEPARTAMENTO DE ANUNCIOS CLASIFICADOS

10 CENTAVOS
DE 7 A. M. A 4 P. M.; Y DE 4 A 10 P. M.
15 CENTAVOS

M.E.C.D. 2016

CASAS DE GOMEZ MENA

LAS MAS MODERNAS
LAS MAS BARATAS
GRANDES OPORTUNIDADES

Espléndidos y amplios locales para establecimientos mercantiles a precios sin competencia.

CALZADA DEL MONTE, frente al Mercado Unico, entre las calles de Manglar, y Matadero, acera de la sombra.

En el grupo de 144 viviendas situados en la manzana formada por las calles de PLASENCIA, PEÑALVER, PAJARITO Y DESAGUE, a una cuadra de Infanta y tres de Carlos III.

CALLE HABANA 121, altos, esquina a Muralla, situación ideal para oficinas o casa de huéspedes. Informan GOMEZ MENA. Llinás 54 A, esquina a Marqués González. Teléfonos U-4489, U-2925 y U-4875.

E-1880 Ind. 13 Agt.

SE NECESITAN

(23)—Tenedores de libros y Oficinistas, Empleados de Oficinas

WANTED for new office clerk (preferably Cuban) having first-class knowledge of Spanish and English; also stenographer (preferably female) with same qualifications. Apply in writing, stating experience salary expected, age, and full details to J. C. P. O. Box 113, Havana. 51513 2 Oct.

(24)—Personas de ignorado domicilio

SE desea saber el paradero de Jacinto Piloria Alvarez; lo busca su hermana Consuelo Piloria en Delicias, 41, entre Concepción y Dolores. S-6562 27 oct.

(25)—Varios

SOLICITO socio para comprar una gran bodega con 5000 pesos. Precio 1400 pesos; mil pesos todo de contado. Belascoaín y Concordia, café. Martínez. 51806 27 Oct.

SE solicita una señora o señorita que conozca y sea practica en la venta de vestidos en The Fair, San Rafael 11. 51708 28 Oct.

UN VENDEDOR EXCEPCIONAL

Oportunidad incomparable se ofrece a un buen vendedor, de relacionarse con una Compañía Internacional, donde se le asegura que en breve tiempo se le nombrará Agente Exclusivo para la República de Cuba. Indispensable tener magníficas referencias y garantía en efectivo. Para una entrevista diríjase a Reliable, Apartado 2302 Habana. 51694 30 Oc.

AVISO. Se solicita un buen vendedor de papas y cebollas que entienda el giro y conozca las bodegas de la Habana. Se exigen referencias. Vives 34, de 6 a 7 de la tarde. 51789 28 Oct.

¡¡GRAN NEGOCIO!!

Se solicita un socio con 2,500 pesos para igualar capital para una pesquería en el interior y mandarle aves, huevos y carne del interior. Para poner un pequeño mercado en un barrio populoso de ésa; él mismo maneja su dinero y se gana mucho dinero. Pogolotti 510, de 12 a 2 tarde informan. 51457 30 oct.

UNA señora desea hacerse cargo de un niño o dos, desde un mes hasta 10 años, casa fresca grande. Carretera San Miguel del Padrón, zapatería La Dichosa, dos cuadras de la Balear. Pregunten por Aurora. 51483 30 oct.

SE solicitan señoritas de muy buena línea para mdoelo. Prado número 71, bajos. S-6642 27 oct.

SE NECESITA UN SOCIO

con seis mil pesos para darle participación en una Turbinería de Azúcares en Cienfuegos. Esta se va a instalar, ya están com prados casi todos los aparatos como son cuatro turbinas, dos calderas de vapor grandes, dos máquinas de vapor, una bomba de vacío seco, varios tanques, una torre, un mezclador con sus válvulas, dos donquis, un tacho, varias herramientas y maquinarias más, las calderas y bombas están instaladas ya el local donde se está instalando es arrendado por largo tiempo y a precio muy razonable, con casas muy amplias. Se prefiere que este socio venga a ayudar a administrar el negocio. Informará más detalles Agustín Alfonso y Acevedo. Calle Docor Camero número 10, Cruces. 50803 28 Oct.

SE solicita un buen práctico de farmacia. Sueldo grande. Magnífica oportunidad. Presentarse de 10 a 11 a. m. precisamente en Habana 132, altos. 51083 27 oc.

SOLICITO personas que independientemente quieran ganar dinero sin exponer nada. Ramón Corral, fabricante de sellos gomígrafos de todas clases fechadores, numeradores, aparatos automáticos y monogramas para marcar ropa y papeles. Prado 117, imprenta. 50092 31 Oct.

SE necesitan corresponsales, en cada ciudad y pueblos. Emplee su tiempo disponible lucrativamente. Pídanos libritos explicativos, gratis. Internatiioanl Service, 232, East Street, Chicago. 48589 5 nov.

SOLICITAMOS comerciantes y personas del interior interesados en comprar mercancías nobles, para enviarles lista precios. No solicitamos agentes. Agencia Importadora, calle Panchio Gómez 54, Habana. 50863 29 oct.

SE NECESITAN

SOLICITAMOS representantes en todos los pueblos, comisión y sueldo, escribanos y envíe 10 cts. en sellos de correo. Institución Nacional "Pitmann". Apartado número 265. Camagüey. 50403 27 Oc

SOLICITO muchacho para hacer la limpieza de la casa y llevar paquetes, que tenga referencias. Neptuno 74. 51805 27 Oct.

(26)—Agencias de colocaciones

AGENCIA LA UNION

De Marcelino Menéndez, treinta años de establecida. Es la única que en cinco minutos facilita todo el personal con buenas referencias. Llamen al teléfono número A-3318. Habana 114. 47552 30 Oct.

(G) SE OFRECEN

(27).—Criadas de mano y Manejadoras

SE desea colocar una joven mestiza, de manejadora o criada de mano. Factoría 49, altos. 51852 29 oc

DESEA colocarse una joven española para criada de mano o de cuartos; es persona seria y tiene referencias. Informan en el I-2628. S 6720 29 oc

SE desea colocar una española de mediana edad de criada de mano o manejadora. Tiene referencias. Menos de $25 no se coloca. Informan Calle E número 238, teléfono F-5300. 51845 29 oc

SE desea colocar una muchacha joven, española, paro criada de mano y entiende un poco de cocina. Jesús del Monte número 205, teléfono I-2080. 51829 29 oc

UNA joven española se ofrece para criada de mano o manejadora; tiene recomendaciones de casas particulares; sabe su obligación. Teléfono F-1435. 51869 29 oc

UNA joven española se ofrece para criada de mano; sabe bien su obligación; es práctica. Teléfono F-1435. 51868 29 oc

SE desea colocar una señora peninsular para criada de mano y sabe cumplir con su obligación. Informan en Estrella número 28, teléfono M-6318. 51872 29 oc

SE desea colocar una señora española, de mediana edod, para criada de mano; entiende algo de cocina. Informan Paula núm. 72, teléfono M-2458. 51879 29 oc

SE desea colocar de criado de mano un joven español acostumbrado a trabajar en buenas casas y sabiendo su obligación. Tiene buenas referencias. Informan teléfono F-3789. 51898 29 oc

SE desea colocar una señora española para manejadora con buenos informes; ella vive en la calle de Luz, 31, bajos. 51880 29 oct

SE desea colocar una señora española, por horas, para algunas ocupaciones en casa particular, llamen por teléfono A-7012. 51707 28 Oct.

SE ofrece joven española de criada de mano, tiene referencias. Tel. A-0356. 51698 28 Oct.

SE desea colocar una joven española, por horas, para todos los quehaceres, excepto cocinar. Informes teléfono M-5202. 51710 28 Oct.

SE desea colocar una joven para criada de mano, su residencia en San Ignacio 74, altos, tercer piso. Tel. A-8205. 51657 28 Oct.

DESEA colocarse de manejadora una peninsular con referencia y cariñosa con los niños, o criada. Belascoain 24 altos. Teléfono U-4927. 51670 28 Oct.

SE desea colocar una muchacha de criada de mano o manejadora, sabe coser bien y surcir. Informan en Luz 88. Teléfonos A-9962 y FO-7306. S-6701 28 Oct.

DESEA colocarse una joven española para criada de mano; si es corta familia cocina y hace la limpieza. Informan teléfono I-6183. S-6699 28 Oct.

JOVEN española, culta y de buena presencia se ofrece para criada de mano o manejadora, es muy tratable y tiene quien la garantice. Informan teléfono M-2465. Preguntar por María o por Josefa. S-6697 28 Oct.

SE desea colocar una joven española para manejadora y criada de mano. Informan teléfono I-2751. S-6695 28 Oc

SE desea colocar criada formal para los quehaceres de corta familia, es peninsular. Bernaza número 65. 51784 28 Oct.

SE desea colocar señora austriaca de criada de mano, habla poco español pero es muy trabajadora, es conveniente en cualquier casa que necesiten una buena criada. Informan tel. M-9578. 51782 28 Oct.

DESEA colocarse joven española de manejadora, de 25 años, lleva tiempo en el país, sabe bien su obligación. Informan teléfono U-2386. Josefa. 51744 28 Oct.

SE desea colocar una muchacha española de criada de mano, tiene quien la recomiende. Informan en el tel. A-8567. 51824 28 Oct.

SE desea colocar una muchacha recién llegada de criada de mano o manejadora, española y desea casa de moralidad. Informan Porvenir, Pasaje Córdoba, número 2, tel. X-2085, Batista. 51776 28 Oct.

SE desea colocar muchacha española para criada, sabe servir bien al comedor. Tiene referencias y buena presencia. M-7122. 51721 28 Oct.

SE desea colocar una joven española para criada de mano, tiene su familia que responde por ella. Informan en San Miguel 181 y medio, teléfono U-3894. 51723 28 Oct

DESEA colocarse joven española para criada de mano o manejadora, lleva tiempo en el país. Luisa, tel. U-4669. 51745 28 Oct.

DESEA colocarse una señora de mediana edad para criada o manejadora, tiene buenas referencias. Informan teléfono U-4669. Concha. 51747 28 Nov.

SE desea colocar una joven peninsular para criada de mano, Omoa 96, entre 10 de Octubre y Alejandro Ramírez. Teléfono A-4326. 51673 28 Oct.

SE desea colocar, una joven de color, para manejar en casa de moralidad, que paguen buen sueldo. Crespo 19 altos, habitación 14. 51664 28 Oct.

SE desea colocar una joven española de criada de mano lleva tiempo en el país y tiene recomendaciones. Informan Teléfono A-3574. 51652 28 Oct.

SE desea colocar muchacha española de criada de mano o de cuartos o de manejadora. Informan M-8669. 51517 27 oct.

SE OFRECEN

SE desea colocar una muchacha española para criada de mano o manejadora, entiende algo de cocina. Informan Teléfono U-3189. S-6652 27 oc.

SE desea colocar una jovencita española para los quehaceres de corta familia sabe trabajar y lleva tiempo en el país. Informan Monte 386, entre San Joaquín y Romay, en el café. 51689 28 Oct.

SE ofrece una señora para atender a casa de vecindad o criada de mano. Informan Cuba 119, accesoria. 51560 27 oct.

SE desea colocar una joven española de criada de mano. Informan Amistad 136. Tel. A-0379. 51516 27 oct.

SE desea colocar una joven española de criada de mano o manejadora, entiende de cocina, sabe coser, en la misma un muchacho de criado de mano. Informan en Vives 154. Teléfono M-8793. 51508 27 oc.

DESEA colocarse una joven española para los quehaceres de unac asa de familia, sabe cumplir con su deber, tiene referencias de donde ha trabajado. Informan Narciso López número 1, altos. 51547 27 oct.

UNA criada de mano que entiende de cocina, peninsular se ofrece para casa de corta familia y de moralidad. No tiene pretensiones en el sueldo y tiene buenas referencias, calle Segunda número 16, Batista, Tel. X-2138. 51537 27 oct.

SE desea colocar joven española para criada o manejadora, entiende de cocina. Informan teléfono A-1054, Aguila 20 entrada por Trocadero. 51578 27 oct.

DESEA colocarse una señora de mediana edad para todos los quehaceres de casa chica. Teléfono FO-1449. 51602 27 Oct.

DESEAN colocarse dos muchachas de color ambas de criada o manejadora, junta o separada, no ganan menos de 25 pesos. Informan Calzada del Cerro 510 entre Domínguez y Piñera. Teléfono M-6574. 51648 29 Oct.

UNA señora de color desea encontrar una colocación de criada de una casa para el trabajo menos cocinar. Maceo número 2, por Steinhart, pregunte por Emilia Fernández. 51706 28 Oct.

SE desea colocar una joven española para criada de mano o de comedor; entiende un poco de cocina. Informan teléfono A-8567. 51600 27 Oct.

SE ofrece muchacha española para criada de mano o habitaciones; lleva tiempo en el país. Informes calle 23 número 255, entre E y F. Teléfono F-4594. 51604 27 Oct.

UNA joven española se desea colocar para criada de mano o manejadora. Informan: Patria 28, Cerro. Tel. M-9214. 51619 27 Oct.

DESEA colocarse una manejadora de color; habla inglés y español. Tel. F-2120. 51612 27 Oct.

SE desea colocar una muchacha española para criada de mano o cocinar y limpiar a corta familia. No duda salir al campo pagándole bien. M-7122. 51595 27 Oct.

SE desea colocar una joven peninsular de criada de mano; sabe un poco de cocina; tiene recomendaciones; prefiere dormir fuera. Informan Suárez 89, segundo piso teléfono A-6941. 51601 27 Oct.

SE desea colocar una joven española para criada de mano; lleva tiempo en el país; no le importa ir para el Vedado o para Reparto. Teléfono I-6888. 51587 27 Oct.

DESEA colocarse una joven española para criada de mano en casa de moralidad; sabe cumplir con su obligación. Informan teléfono U-3519. 51615 27 Oct.

DESEA colocarse joven de color fina, para manejadora o criada de cuartos y coser, habla inglés y castellano. Teléfono F-5243. María. 51481 30 oct.

SE ofrece una señora de mediana edad del país, para trabajar por horas. Informan Aguila 98 altos. 51478 27 oct.

ESPAÑOLA mediana edad desea colocarse para servir a matrimonio o 3 de familia, es persona seria, no va a los Repartos. Informan Estévez 126 bajos. Tel. A-2639. 51475 27 oct.

SE desea colocar una muchacha española de criada de mano, manejadora o criada de curaots. Tiene buena recomendación. Teléfono U-2139. 51469 27 oct.

SE desea colocar una joven española recién llegada, tiene quien responda por ella. Informan Municipio y Rosa Enríquez, Luyanoó, Pasaje Larrea, departamento 13. 51444 30 oct.

SE desea colocar joven española de criada de mano o para cuartos y sabe coser y entiende algo de cocina. Informan Tel. F-2759. 51440 27 oct.

DESEA colocarse una muchacha en casa de moralidad de manejadora, criada de mano y coser. Llamen al teléfono A-1443. 51500 27 oct.

SE desea colocar una joven española para los quehaceres de corta familia, se desea casa de moralidad, duerme fuera, Dolores 8. Tel. A-9702. 51495 27 oct.

DESEA colocarse una muchacha de criada de mano o para cuartos, en casa seria; lleva tiempo en el país y sabe cumplir con su obligación. Informan calle Habana entre Lamparilla y Obrapía. Teléfono A-8267. 51616 27 Oct.

SE desea colocar una señora española para criada de mano y ayudar a la cocina en casa moralidad, no duerme en la colocación, tiene recomendaciones. La dirección es Aguila 116 letra A. Pregunten por Aurelia. 51455 27 oct.

DESEA colocarse joven de color para manejadora o criada de cuartos y coser; habla inglés y castellano; lo desea en el Vedado, calle 6 núm. 5 1|2 entre 5 y 3. Adelina, Teléfono F-5243. 25142 28 oc

(28).—Criadas de Habitaciones y Coser

SE ofrece una joven para cuartos y coser, sabe cumplir con su obligación, es formal en la misma se ofrece una cocinera a familia de moralidad, conoce perfectamente la cocina, si es corta familia ayúda a la limpieza. Informan Campanario 253. M-7253. 51692 28 Oc.

SE desea colocar una joven española de criada de cuartos o para el comedor, quiere casa de moralidad, tiene referencias, no repara en sueldo. Informan teléfono M-9731. 51680 28 Oct.

DESEA colocarse una joven española para cuartos o de manos, tiene referencias sabe cumplir con su obligación, Vedado calle 6 entre 13 y 15 telefono F-3298. 51734 28 Oct.

SE desea colocar una joven fina y trabajadora de criada de cuartos y dispuesta para todo, lleva tiempo en el país, tiene buenas referencias, teléfono F-2255. 51727 28 Oct.

SE OFRECEN

SE desea colocar una joven española de criada de cuartos y coser. Informan J. del Monte 234, teléfono I-2401. 51757 28 Oct.

SE desea colocar una joven española para limpiar, entiende un poco de costura y de cocina. Prefiere americanos. Informan calle 16 número 6, entre Calzada y Línea. Vedado. 51788 28 Oct.

SE desea colocar una muchacha española, para criada de cuartos y coser, Teléfono M-7157. 51644 28 Oct.

ESPAÑOLA de mediana edad desea colocarse para cuartos y costura o criada de mano, si es corta familia, tiene referencias. Informan teléfono U-2386. 51576 27 oct.

UNA española desea colocarse en casa de moralidad para cuartos o manejadora, está acostumbrada con los niños, no importa que sean chiquitos, tiene recomendaciones. Para mejor informes en el teléfono A-4807. 51773 28 Oct.

UNA joven española se desea colocar para limpieza de habitaciones o criada de mano, sabe cumplir con su obligación y entiende de costura. Informan en el teléfono U-2115, Montoro y Bruzón. 51532 27 oct.

SE desea colocar joven española para cuartos. Entiende de costura y bordar; con referencias. Línea entre J y K, número 113. 51584 27 Oct.

SE desea colocar muchacha española para cuartos; costura o manejadora. Informan bodega, teléfono U-3510. 51586 27 Oct.

SE desea colocar una muchacha de color para coser por día. Teléfono M-2118. 51458 30 oct.

(29).—Criados de mano

SE desea colocar criado español con buenos informes, desea casa formal y está acostumbrado al buen servicio, es de buena presencia y sabe planchar ropa de caballero. Teléfono A-8264. 51541 30 oct.

SE ofrece un joven español para criado de mano, camarero, portero, ayudante de cocina, fregador o cualquier otro trabajo. También sabe de jardinero y tiene recomendaciones. Teléfono A-4792. 51594 27 Oct.

UN joven español desea colocarse de criado de mano en casa particular. Sabe servir en todos los estilos y planchar ropa de caballero. Tiene buenas referencias. Teléfono F-1635. 51599 27 Oct.

CRIADO de mano fino, desea familia respetable para ofrecerle sus servicios; sabe trabajar muy bien y lo recomiendan las mismas casas donde trabajó. Es joven y español. Informes, tel. A-9288. 51605 27 Oct.

CRIADO de mano español de mediana edad, desea colocarse o como ayuda de cámara, es práctico en el servicio fino, no tiene pretensiones, sale al campo, informan Tamarindo 7 A. Teléfono I-1131. 51334-38 29 oct

JOVEN JAPONES

Desea colocarse de criado de mano en casa particular, es muy serio y cumplidor. Informan teléfono I-6245. 51296 28 Oc.

(30).—Cocineras

SE desea colocar una señora de mediana edad para cocinar a corta familia; es seria; desea casa de moralidad; sabe cumplir con su obligación y tiene referencias de las casas donde trabajó; es española; en la misma se coloca una muchacha de 18 para criada de mano; también es seria y no desea mucho sueldo; desea casa seria; se coloca para un matrimonio y para cocinar y limpiar; Calle Falgueras 3, teléfono A-5998. 51851 29 oc

DESEA colocarse una señora de color, que es cocinera, con referencias; no duerme en la colocación; solamente para la cocina. Para trata paguen los viajes. Telf. M-6450. 51847 29 oc

SE desea colocar una señora peninsular de mediana edad para cocinar, tiene referencias. Informan Habana 126. 51703 28 Oct.

SE desea colocar una cocinera española de mediana edad, práctica en el oficio, española y criolla, sabe hacer dulces, no duerme en la colocación. Informan M-6416. 51775 28 Oct.

SE ofrece una general cocinera repostera con recomendaciones de las casas que trabajó. Informan Cárcel 5, teléfono A-4714. 51772 28 Oct.

DESEA colocarse una señora para cocinar y limpiar, puede dormir en la colocación y sino para cocinar solo, calle Baños esquina a 21, bodega, teléfono F-1894. 51718 28 Oct.

SE desea colocar una señora joven española de cocinera, sabe cocinar a la española y criolla, tiene referencias, sabe hacer algunos dulces, duerme en la colocación, desea casa de buena familia, no tiene inconveniente en salir al campo, no se coloca menos de 30 pesos. Sabe hacer compras. Teléfono F-5572. 51715 28 Oct.

SE desea colocar una joven española para cocinar y ayudar a la limpieza en casa de moralidad. Tiene referencias. Calle 14 entre 21 y 19, número 181, teléfono F-3535. 51731 28 Oct.

SE desea colocar muy buena cocinera de color, con referencias, muy limpia y formal. No duerme en la colocación. M-7122. 51722 28 Oct.

SE offece una señora para cocinar sabe algo de repostería. Informan bodega, A-7048, Aguila 114. 51761 28 Oct.

DESEA colocarse cocinera peninsular. Teléfono F-4926. 51512 27 oct.

SE ofrece española de mediana edad para cocinar y ayudar a la limpieza, no duerme en la colocación. Informan Agencia La Concepción, tel. I-4292. 51758 27 Oct.

SE desean colocar tres jóvenes de color, para cocinar o la limpieza, en casa de corta familia, son serias. Informan Belascoaín 108, teléfono A-4904. 51756 28 Oct.

SE ofrece una magnífica cocinera repostera, de color, tiene referencias. Pocito 17 y F. Teléfono F-4427. 51755 28 Oct.

DESEA colocarse una joven española para cocinar y ayudar a la limpieza, es muy buena y trabajadora, desea casa de moralidad. San José 48-A. 51753 28 Oct.

DESEA colocarse joven española para cocinar y limpiar a matrimonio o corta familia, desea casa de moralidad, tiene referencias. Informan tel. U-2386. 51746 28 Nov.

SE desea colocar una joven española para cocinar o para todos los quehaceres de una casa. Es trabajadora y tiene buenas referencias. En la misma se coloca un muchacho joven, español para criado de mano o camarero. Informan teléfono A-2905. 51809-10 28 Oct.

SE OFRECEN

DESEA colocarse una muchacha española para todos los quehaceres de un matrimonio solo, sabe cocinar y desea casa seria. Informan en Habana 108, entre Obrapía y Lamparilla, tel. A-7443. 51804 28 Oct.

SE desea colocar una señora, de mediana edad, para cocinar en casa de moralidad, que paguen buen sueldo, dormir fuera de la casa. Galiano 7, letra A altos. 51665 28 Oct.

DESEA colocarse cocinera repostera peninsular, con referencias, sabe hacer plaza, calle 19 número 513 esquina a 16, Vedado, interior del puesto, cuarto número 4. 51686 28 Oct.

COCINERA repostera, desea casa seria y decente, prefiere americanos, no duerme en la colocación. Informan Teléfono A-8074. 51663 28 Oct.

SE desea colocar una española de cocinera y repostera, no duerme en la colocación, llamen al teléfono F-1712, Vedado. 51662 28 Oct.

SE desea colocar cocinera del país superior, sabe cumplir con su obligación, para casa familia decente, es persona formal, tengo referencia, calle 8 entre 3 y 5, casa Domenech Reparto La Sierra. 51661 28 Oct.

SE ofrece una señora española, para la cocina, lleva tiempo en el país, sabe cumplir bien con su obligación. Teléfono I-5836. 51642 28 Oct.

Se desea colocar una señora de mediana edad para cocinar; cocina a la española y criolla o de manejadora, casa de moralidad. Sueldo 25 pesos. Informan en el teléfono I-4617. 51515 27 oct.

SE ofrece una cocinera repostera, tiene referencias. Informan Margarita, A-0232. 51765 28 Oct.

SE desea colocar un matrimonio español sin hijos, ella cocinera repostera, él criado a portero, no les importa salir al campo, tienen referencias. Informan Villegas 85. 51562 27 oct.

SE desea colocar una joven española de cocinera, sabe cocinar bien, es seria, desea casa de moralidad. Informan Teléfono A-7464. 51473 27 oct.

SE ofrece una buena cocinera repstera española, con magníficas referencias. No hace plaza, ni duerme en la colocación. Teléfono M-8042. 51577 27 oct.

DESEA colocarse una cocinera, lo mismo le da dormir en la colocación que fuera, sabe cumplir con su obligación. Informan Tel. U-2386. 51575 27 oct.

DESEA colocarse una muchacha de cocinera para cocinar y hacer un poco de limpieza. Teléfono F-2120. 51613 27 Oct.

DESEA colocarse una cocinera española para cocinar o criada de cuartos. Teléfono A-9132. 51639 27 Oct

SE ofrece una buena cocinera a la Criolla y Española y si es corta familia cocina y limpia; prefiere dormir fuera de la colocación. Teléfono A-4792. 51593 27 Oct.

SE desea colocar una señora joven española, de cocinera; cocina a la Criolla y a la Española; hace dulces; no le importa hacer plaza; tiene buenas referencias. Informan Animas 129, teléfono U-4678. 51597 27 Oct.

DESEA colocarse una joven española para cocinar y limpiar para un matrimonio y en la misma una de criada de mano. Tienen buenas referencias. Informan U-6165. 51620 27 Oct.

MATRIMONIO español se ofrece para cualquier trabajo. Ella entiende de cocina. Tienen inmejorables referencias Teléfono U-5511. 51622 27 Oct.

DESEA colocarse una muchacha española para cocinar y limpiar para corta familia. Informan por el teléfono M-0-1 y pida el 1213, Regla. 51625 27 Oct.

PENINSULAR de mediana edad se ofrece para cocinar; sabe cumplir con su obligación y es persona formal. Empedrado 33. Teléfono A-8502. 51626 27 Oct.

SE desea colocar una señora para cocinar a corta familia, San Rafael 156, entre Soledad y Aramburo. 51471 27 oct.

SE desea colocar una señora de mediana edad española, para cocinar y limpiar siendo corta familia o para cuidar un niño en su casa, es religiosa, tiene quien la recomiende. Informan Tacón núm 2. 51470 27 oct.

SE desea colocar una señora de mediana edad para cocinera. Leva tiempo en el país, sabe cumplir co nsu obligación. Composela 110. 51453 27 oct.

SE ofrece una cocinera española, sabe cocinar a la criolla. M-9220. 51449 27 oct.

COCINERA del país, solicita colocación en el Vedado, no duerme en la misma, puede ayudar en los quehaceres de la casa. Informan Teléfono F-4966. S-6646 27 oct.

SE desea colocar una muchacha para cocinar y limpiar, sabe cumplir con su obligación, da referencias si es necesario de su trabajo y de su honor. Mercaderes 39 pregunten por la encargada. 51489 27 oct.

SE desea colocar una señora de cocinera, sabe cocinar y es muy limpia y sabe su obligación. San Lázaro número 197, solar. 51507 27 oct.

DESEA colocarse una buena cocinera repostera, española, de mediana edad, solo cocina, es formal, tiene referencias, duerme fuera. Gana 35 a 40 pesos, desea familia seria. Teléfono I-1873. 51493 27 oct.

(31).—Cocineros

SE ofrece un cocinero para fonda, huéspedes, café, comercio, lunch. Sitios 99, teléfono M-4205. 51846 29 oc

SE ofrece joven español, excelente cocinero para un lunch o fonda; casa huéspedes; tiene buenas referencias. Informan teléfono A-1904. 51841 29 oc

EXPERTO cocinero desea encontrar colocación; cocina criolla y española y repostería; si no hay de cocina se presta para portero o sereno de buenas casas; tiene recomendaciones. Llame al teléfono U-1105. 51839 29 oc

DESEA colocarse un joven español de maestro cocina o de criado de mano, con buenas referencias. Llame al eléfono F-5328. 51833 29 oc

SE desea colocar un cocinero del país, joven, para casa de comercio, fonda, casa de huéspedes, asilo o colegio. Llamen al teléfono 5876 y pregunten por Adolfo. 51861 29 oc

SE desea colocar un cocinero en casa particular. Informan Teléfono M-6698, Cuba 39, entre O'Reilly y Obispo. 51675 31 Oct.

BUEN cocinero, desea colocarse en casa de huespedes o comercio. Informan Teléfono M-4143. 51672 28 Oct.

SE ofrece un cocinero con buenas referencias. Sitios 99. Tel. M-4205. 51380 26 oct

SE OFRECEN

UN joven asiático cocinero y repostero, desea colocarse en casa particular, cocina bien a la criolla, española, francesa y americana y buenas referencias, no hace plaza. Informan Zanja 45 altos. Teléfono A-4352. Preguntar por osé Sham. 51542 27 oct.

DESEA colocarse un cocinero de color, en casa particular o comercio, 19 número 481, Vedado. Teléfono F-5103. Preguntar por José. 51647 28 Oct.

COCINERO joven español, se ofrece para casa particular; sabe las tres cocinas; cocina a la Criolla, Española y Francesa; tiene inmejorables referencias de las casas que ha trabajado. Informan en el teléfono A-8816. 51614 27 Oct.

UN cocinero asiático desea colocarse en casa particular; cocina a la Criolla, Española y Francesa; es repostero; sabe cumplir con sus deberes; muy aseado y formal. M-6403. 51573 27 Oct.

COCINERO joven español se ofrece para casa particular, sabe las tres cocinas, principalmente la francesa, práctico en repostería y pastelería con grandes referencias. Informan A-3090. 51564 27 oct.

DESEA colocarse un cocinero y repostero, de color, tiene recomendación, sabe trabajar. F-5831. Línea 81, Vedado. 51654 28 Oct.

DESEA colocarse un joven asiático muy buen cocinero y repostero, para casa particular; cocina bien a la criolla, española y francesa; sabe cumplir con su obligación. Informan teléfono M-9297. 51150 26 oct

(32)—Crianderas

SE desea colocar una joven de color de criandera, de media leche. Tiene referencias. Informan San Ignacio 24, preguntar por María Gómez. 51811 28 Oct.

(33)—Chauffeurs

CHAUFFEUR joven, español, desea colocarse en casa particular o de comercio. Informan teléfono M-3579. 51798 28 Oct.

CHAUFFEUR español 24 años de edad, sin pretensiones, desea colocarse en casa particular o de comercio, sabe trabajar en el giro de víveres, panadería y ferretería. No importa salir al campo. Da recomendaciones a satisfacción. Informan en Teléfono M-1865, Prado número 13, altos, preguntar por Alonso. 51709 27 Oct.

DESEA colocarse un chaufeur español, en casa particular o del comercio, con cuatro años de practica. Informan en el Teléfono U-5721 y U-5510, a todas horas. Preguntar por Carlos. 51674 28 Oct.

SE desea colocar chauffeur español con varios años de práctica en casa particular o comercio, tiene referencias de las casas que ha trabajado, sin pretensiones. Informan I-5584. Jesús Brenlla. 51459-69 29 oct.

CHAUFFEUR español desea colocarse en casa particular o del comercio; prefiere casa de moralidad; él es cumplidor y formal; entiende de mecánica; tiene inmejorables referencias. Informan teléfono U-5122. 51596 27 Oct.

CHAUFFEUR español, desea colocarse en casa particular de comercio; no le importa ir al campo. Da recomendaciones a satisfacción. Teléfono M-1865. Preguntar por Alonso. 51610 27 Oct.

DESEA colocarse de chauffeur un joven español, casa particular o comercio. Informan teléfono A-5554. 51623 27 Oct.

CHAUFFEUR español con diez años de práctica, se desea colocar en casa particular o comercio. Para más informes: dirijanse al teléfono A-2739. 51631 27 Oct.

CHAUFFEUR mecánico, joven, español, desea colocarse en casa particular; pocas pretensiones. Inmejorables recomendaciones de casas particulares. Informan teléfono U-4054. 51632 27 Oct.

SE desea colocar un chauffeur español en casa particular o de comercio, tiene referencias de casas que ha trabajado. Informan en el Teléfono U-5223. 51461 27 oct.

CHAUFFEUR español con siete años de práctica y buenas referencias, se ofrece para casa particular o comercio. Teléfono U-4946. 51506 27 oct.

(34).—Tenedores de libros y Oficinistas y Empleados de Oficinas

JOVEN delineante, conoce taquigrafía, mecanografía, inglés, y trabajo general de oficina, solicita empleo en oficina de ingenieros, abogados, comercios o algo análogo. Buenas referencias. J. Colmena, teléfono I-2940. Avellaneda letra B, Víbora. 51783 28 Oct.

JOVEN experto en contabilidad, mecanografía e inglés se desea colocar en casa de comercio u oficina. Si desean informes pueden pedirlos a los señores Celis, Tamargo y Ca. Teléfono A-3500. 51503 27 oct.

SE desea colocar taquígrafo corresponsal, traductor inglés-español, con experiencia en E. U. A. graduado Escuela Superior. Buenas referencias. Diríjase San Lázaro 131 esquina San Nicolás. 51488 28 Oct.

MECANOGRAFO, joven, cubano, experto y rápido, puntual y de buenas costumbres. Desea colocación 8 horas al día en oficina de cualquier género, a ser posible Notaría. Sueldo no menor de $70.00 mensuales, no trabaja de noche, por atender estudios. Comisión de Boxeo, Tel. A-5297. Wilfredo Benítez. 49944 12 nov

(35).—Varios

SE ofrece cobrador; tiene garantía en efectivo; Pérez 12 entre Concha y Juan Alonso, José M. Fernández. 51836 15 nv

UNA señora de mediana edad desea colocarse de ama de llaves o acompañar a una señora; tiene quien la garantice. Informar teléfono A-2075, Malecón 3. 51831 29 oc

PROFESOR de Inglés, Taquigrafía, Gramática e Instrucción primaria, desea colocarse para colegio o particular. También aceptaría empleo en el interior. A. C., Salvador 80, Cerro, Habana. 51538 27 Oct.

SE desea una colocación de fogonero para un buque, lo mismo de carga que correo, o de jardinero, teléfono F-1993, particular. 51730 28 Oct.

SE OFRECEN

SE desea colocar una señora educada española, con inmejorables referencias para asistir a enfermas, coser, o para acompañar señoritas. Informan Prensa 19, Cerro. 51766 28 Oct.

UN jardinero práctico en su oficio se ofrece a casa particular para la conservación de jardines, tiene cartas de garantía de sus trabajos, está dispuesto a complacer cualquier trabajo del ramo, lo mismo en dibujos de parques. Informan A-9427, García. 51726 31 Oct.

UN matrimonio español desea colocarse de encargados de casa de apartamentos, él es albañil. Informan en Acosta 32, altos, cuarto número 5. 51533 2 nov.

SEÑOR, mediana edad desea encontrar casa inquilinato para encargado, tiene garantía y su persona es de muy buena conducta tiene cartas que lo acrediten, o sereno también para oficinas, o trabajo análogo. Plaza Vapor, principal, 121, altos Charanga Raimundo Peraza. 51682 28 Oct.

UN matrimonio peninsular desea una casa para encargados. Informan Lamparilla 94. Rosa. 51536 27 oct.

SE desae colocar experto jardinero para ingenio o casa particular, casado, sin hijos. Bernaza 44, primero. Tel. A-2175. 51556 27 oct.

DEPENDIENTE de tintorería desea colocarse, sabe lavar y planchar. Informes a los teléfonos FO-1497 y FO-1130. 51502 27 oct.

EXTRANJEROS

Rápidamente le gestiono cartas de ciudadanías. Títulos de chauffeurs, inscripciones de nacimientos, tramitamos matrimonios, actas notariales, contratos, legalizaciones, cobros de cuentas. Lealtad núm. 242 entre Belascoaín y Carmen. 51298 20 Nov.

SE desea colocar una señora de Francia; habla inglés y español; para criada o cocinar. A-3097. 51525 30 Oct.

DEPENDIENTE de víveres, panadería y ferretería; sabe trabajar en todos los giros; no le importa ir al campo. Da recomendaciones a satisfacción. Informan en el teléfono M-1865. Pregunten por Alonso. 51611 27 Oct.

SE desea colocar un joven español de dependiente de café o fonda, tiene buenas referencias. Informes La Perla del Muelle. Tel. A-5394. 51442 27 oct.

DESEA colocarse una persona de mediana edad para una carpeta, al cuidado de un elevador o portería. Buenas referencias. Razón Virtudes 2-A. Tel. A-8264. 51494 27 oct.

DESEA colocarse español de mediana edad es fino y formal, habla inglés e italiano, desea de portero u hotel o casa particular o en establecimiento. Informan Tel. I-6552. 51527 27 oct.

REFINED English speaking girl decires position as nurse, chamber maid or rooms ad sewink. Hilda. Calle 6 número 5 y medio. Teléfono F-5243. 51480 30 oct.

SE desea colocar español de mediana edad para asistir un enfermo, ha estado en Sanatorio, también en una oficina para la limpieza, tiene referencias. Teléfono A-6637. 51468 27 oct.

JOSE EMILIO

Fabricante de tanques de cemento armado en todos tamaños y adornos rústicos para jardines. Casa fundada en 1908. Se construyen y remiten a toda la Isla. Calle 23 entre G y H, frente al Cine Riviera. Teléfono F-2565. 50052 30 oc

UN peninsular de alguna edad ofrece sus servicios de limpieza de oficinas como también de portero en casas respetables. Tiene referencias de casas que estuvo trabajando. Informan Baratillo 4, teléfono A-3142. 49491 27 Oct.

TITULOS de chauffeurs en 24 horas, matrimonios y toda clase de asuntos judiciales y municipales, garantía absoluta en los negocios. Animas 90, primer piso. J. Cuervo. Telf. M-3437 y A-9381. 49324 31 Oct.

UN señor de mediana edad, desea encontrar colocación de portero, sea particular u oficina, va al Vedado o la Víbora, si es menester, tiene quien lo garantice, Habana 62 informan. 50434 28 Oct.

(H) COMPRA Y VENTA DE FINCAS

(36)—Urbanas

COMPRA Y VENTA DE CASAS TERRENOS Y FINCAS RUSTICAS

DINERO EN HIPOTECA
MENDOZA Y CA.
Corredores
Obispo 63. Habana.

Dirigirse al Sr. Cruz Muñoz
Teléfono M-6921
Horas, de 10 a 12 a. m.

E 1767 Ind 1 ag.

VEDADO EN LO MEJOR

de la calle 23 chalet de esquina de fraile, sala, comedor, 4 dormitorios, baño completo, garage $38.000 llame al FO-7698. Gerardo Mauri, Cuba 21-A.

VEDADO PROXIMA

a la Avenida de los Presidentes entre 17 y 23 amplia casa, 6 habitaciones, dos baños, dos cuartos criados, garage y servicios de chauffeur $26.000, Gerardo Mauriz, teléfono FO-7698.

VEDADO PROXIMA

al Colegio La Salle hermosa casa 6 habitaciones amplias, su gran comedor, dos baños, holl, 683 metros a la brisa. 26 mil pesos, Gerardo Mauriz, Tel. FO-7698.

VEDADO PROXIMA

al Parque de Maine a la brisa bonita remodidades $35.000. Gerardo Mauriz, tesidencia, pisos de marmol con todas coléfono FO-7698

VEDADO REGIO PALACETE

de esquina facilidades de pago. Otra gran residencia con 2.000 metros de esquina calle 17. Otra esquina fraile calle 17, regio chalet, calle 23. $55.000. Llame al FO-7698. Gerardo Mauriz. 51653 31 Oct.

FINCAS URBANAS

TENGO una casa de mampostería moderna, bien construida, compuesta de portal, sala, tres cuartos, comedor al fondo, cocina y servicios sanitarios, mas tres cuartos al fondo independiente que rentan $25. Situada a dos cuadras del tranvía de la Playa y pasa la guagua La Cubana por enfrente. Precio $6.500. Su dueño en la misma. Teléfono FO-1975 y FO-1726. Primera entre Fuentes y Lanuza. Reparto Almendares. S-6694 30 Oct.

COMPRO esquina chica para fabricar, de Belascoaín a Prado y de Reina a Neptuno. Gavilán. A-3741. De 9 a 12 y de 3 a 5. S-6665 28 Oct.

SE vende casa de construcción moderna Animas a una cuadra de Galiano. Informan A-5545. S-6700 1 Nov

VENDO casita mampostería, cielo raso, solar 6x24, sala, comedor, 2 cuartos, servicios. $2.350 libre. Títulos limpios y sin corredores, veala calle Reglita 5, entre Rosa Enríquez y Blanquizal (Luyanó). Apeese en Luyanó y Rosa Enríquez, media cuadra del carro. Dueño Cerrada del Paseo 20, entre Zanja y Salud. 51656 28 Oct.

VENTA 3.600 pesos dos casas, sala comedor, dos cuartos y esquina sin fabricar, todo 824 varas: Chalet dos plantas 2.750 pesos, cinco cuartos, sala, comedor, baño, garache, casa 1.250 pesos 150 metros todo urbanizado, Arroyo Apolo. Teléfono U-1802. Informes Llenín. 51666 29 Oct.

VENDO preciosa casa de sólida construcción, cerca de Monte, sala, recibidor, dos cuartos, baño intercalado, comedor al fondo, dos patios, dos plantas, escalera de mármol. Renta 85 pesos, ganga 9,50 pesos. Informan Tel. I-2939.

VENDO urgentemente, magnífica casa Víbora, jardín, portal, sala, saleta, tres cuartos, baño intercalado, comedor, garage, cuarto criado, ganga 8,500 pesos, admito valores parte de pago, cambio por solares o fincas rústicas. Tel. I-2939. S-6643 3 nov.

3,100 PESOS con facilidades se vende una casa con portal de mampostería, sala, saleta, tres habitaciones de forro doble, y cocina y servicios amplios de mampostería, patio y hermoso traspatio. Armas próximo a Concepción, teléfono U-5246. Ortíz, de 9 a 11 y de 1 a 4. 51299 25 Oct.

PARA LOS QUE FABRICAN

Se vende en Damas pegado a Merced, con diez metros de frente, total 124. Se deja la mitad en hipoteca, informan Serrano 6. I-3121. 51524 1 nov.

SE vende una casa planta baja en solar 13.65 por 50 metros, con cinco cuartos sala, comedor, pantry, dos servicios, dos cuartos para criados y garage, jardín al frente y fondo y con árboles frutales. En la calle Seis entre 23 y 27. Precio de situación. Tel. A-4449. S-6661 3 nov.

SE venden dos casas, una en Almendares frente a la línea de la Playa en 18 y B es de esquina, y la otra en el Vedado, en la calle 24 entre 21 y 23. En la calle 8 número 32 su dueño Leandro Miguel. Tel. F-4453. 51465 29 oct.

CONSTRUIMOS establos para vaquerías modelo por procedimientos modernos, propios para aclimataciones y de acuerdo con los requisitos del clima y cedo el mío a los que tienen que salir de la ciudad por muy poco dinero. Aurelio Hernández, finca Nuestra Señora del Carmen, Lucero. 51464 29 oct.

SE vende la casa Salvador 43, en el Cerro. Precio 3,200 pesos. Informan Teléfono X-1485. 51463 3 nov.

COMPRA Y VENTA DE CASAS

Fincas rústicas y solares. Dinero en hipoteca; mis informaciones gratis son honradas y verdad; señún tengo demostrado a mis numerosas amistades durante cincuenta años en la Habana. San Miguel 125 U-1802. Manuel Llenín. 50603 29 oc

PROPIEDAD DE ESQUINA

Vendo una esquina que mide 1350 varas, tiene fabricado 900 metros, se vende a 25 pesos la vara. Fabricación y terreno está alquilada toda a comercio en 3 recibos. Deja el 12 por ciento anual libre. Fabricación de primera. Se deja parte en hipoteca al 8 por ciento anual. Informes en Amistad 136, B. García. 49817 28 Oct.

CUATRO CASAS REGALADAS

en Lawton, una de esquina, tres cuartos, portal y jardines, puertas de cedro y dos pulgadas, $1.000 y $3.800 de hipoteca y tres más de $500 y reconocer $3.00 de hipoteca, buen baño y cielo raso y alquiladas. X-1356, de 8 a 10 a. m. 51255 21 oc.

GRAN NEGOCIO

Vendo en lo mejor de San Francisco, casa portal, sala, saleta, tres cuartos, comedor, cocina, baño, patio y traspatio. Tranvía por la puerta, doy regalada a DIEZ Y OCHO PESOS METRO DE TERRENO Y FABRICACION, de 1 a 6. Lealtad 242. 51297 6 Nov.

VENDO 4,900 pesos, chalet Octava entre Dolores y Tejar Lawon, moderna toda de cielo raso, portal, sala, dos grandes habiaciones, comedor al fondo, baño completo, cocina, patio y traspatio, entrada independiente, ranvía al frente. Informe directo con su dueña. Jesús del Monte, Zapotes número 5 entre San Indalecio y San Benigno. 50833 30 oct.

SE VENDE una casa de catorce varas de frente por cuarenta y dos varas de fondo a $60 la vara en San Miguel entre Escobar y Lealtad, acera de la brisa. Informan en el núm. 126 de San Miguel. 50926—30 Oct.

POR tener que ausentarme, vendo el hermoso chalet situado en la calle Encarnación número 35, entre San Benigno y Flores, Jesús del Monte. Puede verse de 2 a 6 p. m. Propietario en la misma. 48231 3 Nov.

VIBORA
REPARTO MENDOZA

Vendo casas acabadas de fabricar; hay de varios tipos y precio con y sin garage. Vea a su dueño, Marcelino Perdomo, en otra casa que está terminando en la calle Libertad entre D'Strampes y Figueroa, cuadra y media de la doble línea de Santos Suárez. 50574 28 Oct.

VENDO Calzada de Columbia magnífica casita, jardín, portal, sala comedor, dos cuartos, baño completo, patio y traspatio, $4.500, parte contado, resto $23 mensuales. Informan Banco Nova Scotia 309, M-3588, Cuba y O'Reilly. 49526 27 Oct.

10 CENTAVOS
DE 7 A. M. A 4 P. M.; Y DE 4 A 10 P. M.
15 CENTAVOS

SOLICITUDES DE TRABAJO: DIEZ CENTAVOS
DEPARTAMENTO DE ANUNCIOS CLASIFICADOS

10 CENTAVOS
DE 7 A. M. A 4 P. M.; Y DE 4 A 10 P. M.
15 CENTAVOS

FOLLETIN 25

MARCEL PRIOLLET

¡Vendida.... en la Flor de su Juventud!

NOVELA

VERSION DE

FERNANDO BARANGO-SOLIS

TOMO I

De venta en las librerías "La Moderna Poesía", Pi y Margall 135 y "Cervantes", Av. de Italia No. 62, Telfs. A-0545 y A-4958

(Continúa)

dando la vuelta a la mesa, vino a colocar su mano sobre el hombro de Ricardo.

—Mi pobre amigo—dijo, afectando una gran conmiseración—, se está usted esforzando inútilmente en expiicar un hecho que ya empieza a parecerme de una grandísima claridad.

Ricardo se equivocó sobre el significado de las palabras del juez.

Febrilmente, dijo:

—Usted no me cree culpable, ¿verdad?

—Un hombre de la edad de usted, impulsivo, arrebatado, no es culpable nunca.

Ha cedido usted a un momento de locura...

"Necesitaba usted ese dinero, se lo negaban y lo cogió usted, fascinado por el brillo de las perlas que lucían sobre el seno de la bailarina... Ella se debatió y quiso gritar... Temió usted el escándalo... Perdió la cabeza... Un cuchillo de postre refulgía sobre la mesa donde ustedes habían cenado. Su mano se posó sobre aquella arma improvisada. El gesto fué tan rápido que no tuvo usted quizá ni tiempo de dejar imponerse su razón. Entonces, hirió...

—¡No, señor!... ¡Eso no es cierto!... ¡No he sido yo!...

Ricardo se había levantado bruscamente, como impelido por un poderoso resorte.

Había contemplado al juez con verdadero terror. Su desesperado grito acababa de interrumpir la relación acusadora.

El señor Derblaye levantó ligeramente los hombres y con el aire resignado del que juzga inútil continuar una conversación, volvió a sentarse detrás de su mesa.

—¡Qué chiquillo es usted!—repuso—. ¿Pero no ve que todo le acusa? ¿No comprende que todo recae sobre usted? Su sistema de defensa no conduce a ningún fin.

No hará usted creer a nadie que una mujer que no era ni siquiera su amante se haya privado en su obsequio de una joya de cerca de medio millón... ¡Esto es infantil, se lo repito!..

"Y si analizamos las circunstancias en que ha sido descubierto el crimen, hay tal acopio de pruebas que la idea de que un inocente está delante de mí no es ni admisible...

Cogiendo un papel, el señor Derblaye lo recorrió rápidamente con la vista y resumió:

—Una tal Luisa, camarera de Nadia Fedorof, dice que habiendo oído un ruido raro se levantó llegando la primera a la salita de la señora, descubriendo así el crimen. El cuerpo, tendido sobre la alfombra, estaba aún caliente. La muerte debió ocurrir unos minutos antes. El reloj que llevaba la víctima en la muñeca se había parado, con la cuerda rota por la caída. Las saetas marcaban la hora del crimen: las cinco y media.

"¿No eran las seis cuando se encontró usted en la calle?

—Ya le dije, señor juez, que aquel reloj debía atrasar...

—¿Qué lo prueba?... Nadia Fedorof tenía medios suficientes para poseer un reloj que marcara las horas con exactitud. Pero aún hay más... ¿Cómo entró el asesino en el hotel? ¿Descerrajando puertas? No, señor... no se encontró ninguna cerradura descerrajada. Entró y salió tranquilamente.

—Ya le he dicho a usted que yo estaba muy turbado. Es posible que al marcharme dejase la puerta mal cerrada...

—¡Culpable negligencia! ¿Fué también inadveritdamente que dejó usted sobre el mango del cuchillo de postre con que se cometió el crimen la marca de sus dedos?

—Es posible que durante la cena utilizara aquel cuchillo...

—Esperaba esta respuesta. No es un argumento, pues las huellas a que aludo son las únicas que se han encontrado en el mango del cuchillo. ¿Qué puede usted responder a esto?

—No sé...

—Pues bien, ¡yo sí!—exclamó el juez autoritariamente.— Y si tuviera usted dos dedos de sentido común no se andaría con tanto titubeo. Tarde o temprano acabará usted por confesar. ¿Por qué no en seguida?

"Sin contar que, además, se tendrá en cuenta la espontaneidad de su declaración cuando se presente usted ante el Tribunal.

—¡Ante el Tribunal!—repitió Ricardo, aterrado.

—¡Claro!... Y crea usted que quisiera ser el abogado encargado de su defensa. ¡Haría imposibles por salvarle a usted de la guillotina!...

"Pero tiene usted que poner algo de su parte, que le vean a usted sincero, arrepentido, decidido a lavar con una vida de trabajo y de honradez s ulocura de un instante...

—¡Pero yo no puedo declararme culpable de un crimen que no he cometido!...

El señor Derblaye exhaló un profundo suspiro

—¡Qué modo de perder el tiempo! ¿Es que le divierte a usted estar ahí, como en un suplicio, inventar historias que invitan al sueño, en lugar de decir la verdad? Es mil veces mejor la verdad escueta, enternecedora, tal vez, pues en las reticencias constantes de usted no es difícil adivinar una hermosa novela de amor.

"¡Ah, parece que he sabido tocarle la cuerda sensible! ¡Ya me lo figuraba!... ¡Un crimen pasional! Es el eterno afán del desquite...

Con su habitual bonhomíe, el señor Derblaye prosiguió:

—Vamos, hable usted, hable de prisa... se hace tarde...

"Vea usted... El secretario está muriéndose de ganas de ir a tomar el aperitivo, los guardias ven con impaciencia que llega la hora de la comida... Yo tengo que ir a comer en casa de la baronesa de Saint-Ange de Visconta des Aigrelts, que está en el fabourg de Saint-Germain. No tendré tiempo ni de ponerme el smokink. Si voy vestido así, cometeré una incorrección...

"Por su culpa, no tendré tampoco ocasión de interrogar a esa vieja, a esa María que tal vez tiene cosas interesantes que decirnos. ¡Vamos, a ver si despachamos de una vez!

"¿Es usted quien ha matado a Nadia Fedorof?... No tengo necesidad de muchas palabras... Me basta con un "sí", un sencillo "sí"...

"¿Qué dice usted? No le entiendo bien...

—¡Yo soy inocente!...

El juez no pudo reprimir un gesto de indignación.

—¡Está bien!—dijo secamente—. El interrogatorio ha terminado... por hoy. Guardias llévense al acusado...

Ricardo de Orceval firmó el papel que le tendía el alguacil y se dirigió hacia la puerta. Su alta silueta, un poco encorvada, se destacó entre los dos uniformes. Los tres hombres desaparecieron.

—Y bien, Gravelot, ¿qué piensa usted de ese tipo?...

—Me parece hábil...

—¿Hábil? ¡Sí que es usted listo!. "Ya verá usted mañana, lo que haré yo con su habilidad. Le pienso representar la gran escena, ¿sabe?... Sus pobres padres desolados, la novia inconsolable, la vergüenza envolviendo a toda la familia... En individuos de esa clase de temparamentos, produce siempre buen efecto.

—Pero... ¿y si no es culpable?

—¡Lo es! Yo no me equivoco nunca...

Después de aquellas palabras, el juez dejó precipitadamente su despacho a fin de poder prepararse para la comida de la baronesa Saint-Ange de Visconta de Aigrelets.

... ...

La noticia de la detención de Ricardo de Orceval no había llegado todavía a Givrecourt.

Los diarios de París no llegaban nunca hasta un poco antes del mediodía al pueblecito y al castillo, pero sus ediciones habían sido cerradas demasiado temprano para que pudieran hacer mención aquel día de un crimen descubierto alrededor de las seis de la mañana.

Nada por lo tanto había todavía idea turbar la serenidad y la paz de los habitantes de la vieja mansión. Serenidad y paz aparentes, pues detrás de las espesas murallas del castillo se iba formando una tempestad que no tardaría mucho en desencadenarse.

Lisa Romanet sabía ya lo que era el suplicio de la incertidumbre, el presentimiento de la desgracia.

Hacía casi dos eternos días que María, su fiel emisaria, había salido para París. Y hasta aquel momento Lisa no sabía una palabra de la vieja.

Aquellos dos días, que eran para ella una eternidad, había estado la muchacha como presa de una pesadilla, asaltada por terribles visiones.

Primero había sido aquella comida dada en honor de Pedro Morales.

Habían colocado a Lisa al lado de aquel hombre. Así tuvo que aguantar sus cumplidos y soportar otra vez la repelente caricia de sus miradas.

Al día siguiente, un nuevo envío de flores le demostró que el extranjero no renunciaba a sus proyectos. Luego había vuelto de visita al castillo. La casualidad, ayudada por el marqués de Orceval ,había hecho que Lisa se encontrara sola con Morales

Aquella vez se había desenmascarado, diciéndole su amor.

Lisa se sintió desfallecer bajo aquella avalancha de palabras que no tenían ni la dulzura, ni el ingenioso encanto de las que Ricardo había sabido deslizar en su oído.

Morales le habló también de cierto propósito que tenía.

De acuerdo con el marqués, se había quedado el castillo, naturalmente, el señor de Orceval y su familia se marcharían. Lisa se quedaría, pues como era lógico, su sitio estaba en la casa, al lado de su novio.

La pobrecilla no había contestado nada. Sentíase desaramada contra aquella coalición de cosas y de gentes.

Vivía dominada por el temor de causar la desgracia de su padre, de arrastrarle al suicidio, pues hábilmente le habían hecho comprender que el "s" que muy pronto se vería obligada a dar, decidiría la suerte de Sergio Romanet.

Por fin aquella mañana Lisa había tenido una larga conversación con el marqués.

—Morales nos vuelve a hacer el honor de comer hoy con nosotros—le había dicho el marqués.— Al final de la comida, pedirá oficialmente su mano, de modo que tiene usted que decidirse de una vez. No dudo que aceptará usted...

Desde aquel momento, las horas habían tenido para Lisa una importancia singular. Hubiera deseado que fuesen más largas, más numerosas, a fin de dejarle tiempo a María de traer la respuesta de Ricardo.

En aquella contestación, se con-

M.E.C.D. 2016

FINCAS URBANAS

SE vende una casa moderna en Escobar y Neptuno. Informan teléfono U-2027. S-6629 29 Oct.

(37)—Rústicas

SE solicita una caballería de terreno en la provincia de la Habana, para siembra o cría de animales, a medias o arrendada. Dirigirse a Calle 17 entre 26 Vedado, bodega Barreiro. Rafael Ermoso Hernández. 51712 28 Oct.

SE desea comprar una finca de una a dos caballerías que tenga arbolado y próxima a vías de comunicación. Diríjanse por escrito a Colonia Leonesa, Prado 110-B por Neptuno. 50470 28 Oc.

VENDO finca recreo en Corralillo, Hoyo Colorado, con grande y hermosa casa vivienda, garage, caballerizas, casa portero, court de tennis, jardines para casi toda la finca, árboles frutales, 39 clases de mangos, planta eléctrica y abundante agua, por el fondo tiene la laguna de Ariguanabo, muy propio para cacerías, y casa de botes. Se permuta con facilidades. Pedro Sala, teléfono I-4990 y M-6932 en días hábiles. 47781 30 Oct.

(I) COMPRA Y VENTA DE SOLARES YERMOS

SE VENDE UN LOTE

de veinte mil metros en el centro del floreciente poblado de Mantilla, con frente a la carretera a la Víbora, a setenta y cinco centavos metro. Tiene aceras, luz eléctrica y está al lado del paradero de los automóviles que por cinco centavos van al centro de la Habana, rodeado de nuevos chalets, propio para granja o reparto, en un año se multiplica el dinero pues esta frente al final de la Lira de Arellano y Mendoza que se vende a tres pesos metro, la entrada es el parquecito de Mantilla. Dueño doctor Rosa, carretera de Mantilla número 67. Quinta La Rosa, Kilómetro 6. 5171 30 Oct.

TERRENOS PARA INDUSTRIAS 27.000 varas de terreno en el corazón del barrio industrial, al lado de la estación de Luyanó (Havana Central), con chucho de ferrocarril y tranvía urbano. Informa Gaspar de la Vega, Cuba 76 y 78. 51728 23 Nov.

SOLARES y casitas a plazos por $50 contado y diez mensuales, un solar en Batista, parte alta, $6.50 vara. Fabricando nada contado; alcantarillado tranvías, todo. Casitas por $300 contado. Dueño X-1496. 51588 27 Oct.

GRAN esquina para fabricar. Lugar comercial. Se vende a Censo a plazos o dejando parte en hipoteca la casa Calzada de Jesús del Monte esquina a Milagros, Víbora. Tiene 575 metros, propia para fabricar tres casas, renta $80. Informa su dueño C. Bernat, de 8 a 9 a. m. X-1522, o de 2 a 5 teléfono A-8185. Cuba 31. 51627 28 Oct.

SE vende un solar yermo, de esquina Cueto y Rodríguez, mide 11 varas de frente por 22.34. Informan teléfono M-1289. Concepción de la Valla y Escobar, bodega. S-6651 1 nov.

REPARTO La Sierra vendo solar, acera sombra, 19 varas de frente 23.17 de fondo, grandes facilidades de pago si fabrica pronto 1ra. entre 6 y 8 pregunten por Jaime. 51268 26 Oct.

SE VENDE

Terreno propio para finca de recreo en la carretera de Arroyo Arenas a Jaimanitas. Cuarentidós mil metros de tierra roja. Al lado del Club Cazadores. Se da facilidad de pago. Teléfono M-6368. Preguntar por el dueño. S-6554 28 Oct.

APROVECHE que la fabricación está barata. Se vende la esquina de Manrique y San José midiendo 416.73 metros. Se da a cien pesos el metro y puede dejarse en hipoteca hasta 25.000 pesos. Para más informes José Pascual Finlay 143. Teléfono U-4163. S-6471 29 Oct.

SE vende en la calle Quiroga número 1, Jesús del Monte, un terreno de 4.500 m.c. con su casa destruída por el ciclón del 1926. Para informes, Máximo Gómez 87 y 89, librería "La Propagandista". Habana. 51065 29 Oct.

AVENIDA de Acosta entre Lawton y 4a. vendo un solar 9 y media varas de frente por 47 de fondo a 3 pesos vara. Informan Tel. I-2466. 51456 3 nov.

SOLARES

Vendemos a plazos solares bien situados. Grandes facilidades de pago.

MENDOZA Y CA.

Obispo 63. Telf. M-6921

E 1763 Ind 1 ag.

REPARTO "LA ASUNCION"

Con: Calles, aceras, agua, luz, alcantarillado y parque. Parcelas a plazos desde $10.00 la vara. Miden: 10x22, 10x25, 10x30 los centros. 17x29, 19x29 o más las esquinas. Pida informes a Gonzalo Forcade. Teléfono X-1978 en la Oficina del Reparto, en el Castillo por Luyanó.

E-1841 Ind. 10 agt.

(J) COMPRA Y VENTA DE ESTABLECIMIENTOS

BODEGUEROS

Sólo con $800, magnífica bodega esquina, puertas hierro, próximo grandes industrias. Garantizo venta. $30 a $35; mitad de cantina. Concordia 132 1|2, altos. Trato directo. 51850 29 oc

SE vende un café en la Víbora; es de esquina y le pasa el tranvía por el frente; se da en $3.500, la mitad de contado y poco alquiler; seis años de contrato, o también admito un socio. Trato sin intervención de corredor. Informan vidriera del Bar América, Animas entre Zulueta y Monserrate. Méndez, Teléfono M-3386. 51834 10 nv

BUEN negocio. Panadería y víveres finos, sola en el barrio; se vende en 17.000 pesos con $10.000 de contado. Vale el doble. Informa Mayo, café de Aguacate y Obrapía. 51832 29 oc

CARPINTEROS. Un taller de quince años en el barrio se liquida con sus herramientas, maderas surtidas, herrajes, varios muebles de cedro, rollero de pianola incluso un lote de objetos de albañilería, todo muy barato por enfermedad del maestro. Lamparilla 92. 51716-19 2 Nov.

VENDO una bodega en 4,500 pesos; 2,500 al contado 9 años contrato 20 pesos alquiler, nutrida y una venta de 50 a 60 pesos diarios, fija la cantina. Informan Monte 413, teléfono A-1203, café, Jesús Vázquez. 51763 2 Nov.

VENDO una bodega en 1,300 pesos, 800 al contado, los enseres y mercancías valen más, tiene contrato y no paga alquiler, surtida y una venta de 50 a 60 J. Vázquez. 51762 2 Nov.

SE vende o arrienda panadería con todos los utensilios, carros y camiones. Informan Compañía Préstamos Guenllas, Aguila y Trocadero, M-2186. S-6703 30 Oct.

VIDRIERA tabacos, quincalla, muy bien situada, tiene contrato y se cede en precio arreglado, en la misma informan. San José 8 esquina a Aguila. 51759 1 Nov.

ATENCION bodegueros. Vendo bodega en lo mejor del Vedado, vende 60 pesos diarios, está bien surtida y no paga alquiler. Precio 3,800 pesos. Doy facilidades de pago. Urge la venta. Informes teléfono F-3157. Sr. González. 51787 27 Oct.

SE vende una fábrica de dulces, con toda la maquinaria completa, para hacer pastas y almíbar, su precio muy barato, en la carretera de Guanabacoa a la Habana, Finca "Marina". Crucero del Ferrocarril. Teléfono X-1713. 51498 22 nov.

PANADERIA. Se vende o alquilan muy baratos todos los enseres de una panadería. Para informes Pedro Díaz, panadería La Industria, San José de las Lajas. 51491 1 nov.

ESTABLECIMIENTOS

SE vende casa de préstamos de 25 años de establecida. Urge la venta por repartición de herederos. Para informes en Avenida de Simón Bolívar (Reina) 133 altos, de 9 a. m. a 9 p. m. 51530 27 oct.

VENDO de tres bodegas dos, solas esquina Habana 4,000 mitad contado, 2,750 mitad conado, 2,000 solo 600 contado, Admito socio para una, de 8 a 11 a. m. Botica Merced y Picota. Sr. Mora. 51511 27 oct.

OPORTUNIDAD. Casa de huéspedes se vende en buenas condiciones, punto céntrico, además tiene infinidad de abonados, para detalles Inquisidor 7. 51748 28 Oct.

ATENCION

Bodegueros no se dejen engañar, vendo bodegas muy cantineras en Calzadas muy comerciales, no pagan alquiler, venden mucho, las doy a precio de situación, admito un socio con mil quinientos pesos que puede ganar al año dos mil pesos. Informan Carneado, café, Infanta y Ayesterán. Tel. U-2886. 51521 29 oct.

BUEN negocio por embarcar. Se vende una bodega cerca de Cuatro Caminos; buen contrato y poco alquiler y buena venta y se deja la mitad por pagar. Informa García, Campanario 191-D, bajo. No corredor. 51629 27 Oct.

VENDO vidriera tabacos, cigarros y dulces y galletería de varias marcas, por no poderla atender. Se da por la mitad de su valor. Punto comercial, vista hace fe. Informan I-6877, su dueño. 51635 27 Oct.

SE vende una industria que puede manejarse con poco dinero y es muy productiva, José de San Martín 77, entre Escobar y Gervasio. 51476 31 oct.

IMPRENTA

SE vende una imprenta en producción, equipada con todos los aparatos necesarios, 5 linotipos, 3 prensas grandes, 3 pequeñas, cortadora de papel, plegadora, cosedora, motores y demás útiles. Pueden hacerse ofertas por todo o por partes. Teniente Rey número 27, Habana. Teléfono A-7105. 51075 5 Nov.

CAMBIO VENDO Y COMPRO EN 24 HORAS

Bodegas, Cafés, Barras y Lecherías. Compro pagarés sobre establecimientos. Informes gratis. Suárez, Cerro 535, entre Tejas y Buenos Aires. 51244 1 nov

HOTEL restaurant, se vende uno con 30 habitaciones, punto céntrico, poco alquiler. Se da baratísimo por ausencia del propietario. Informan, Cuarteles, 4. 51140 29 oc.

SE vende un buen puesto de frutos del país. Aves y huevos, hace buena venta y se da barato. Informan en el mismo. Sol número 110. 51472 27 oct.

SE alquila carnicería en casa acabada de construir habilitada de todo, mucho barrio y de porvenir en General Lee y Reina, Quemados de Marianao. Teléfono FO-7943. 50829 28 Oct.

SE vende una fonda muy barata. Precio 1.500 pesos. Punto inmejorable. Calle Aguila 101, entre San Miguel y Neptuno. 49229-30 31 Oct.

VENDO UNA PANADERIA

la mejor y mayor montada de Marianao. Maquinarias modernas, finca moderna. Dos hornos criollos uno de 7 y media varas y el otro de 6 y media varas, 2 camiones Ford, un carro con una mula 2 carretillas de mano, está elaborando 800 libras de pan dentro 10 días Elabora 1500 libras. Contrato 8 años. Alquiler 150 pesos mensuales, con una casa alta para familia, la panadería tiene dos entradas, no tiene ninguna columna en el centro. Precio 4,500 pesos con 2,500 pesos de contado y el resto en plazos de 500 pesos cada 6 meses, sin interés. Informa su dueño en Amistad 136, oficina, B. García. 49817 28 Oct.

VENDO CAFES BARATOS

de 1,000 pesos, 1,500 y 2,350 con contrato y poco alquiler con la mitad de contado y cambio cafés por bodega, lecherías por propiedades, propiedades por bodegas, vendo casas de huéspedes y hoteles y cambio fincas rústicas por urbanas. Negocio en 24 horas. Reserva y honradez. Informes Amistad 136, B. García. 49817 28 Oct

BODEGUEROS VENDO

Bodegas baratas de 2,000 pesos con 1,000 pesos de contado, vendo una en 8,000 pesos con 4,000 pesos de contado, vende 80 pesos diarios más 40 de cantina; tengo una en 3,250 pesos con 1,250 pesos, contrato de 6 años. Alquiler 25 pesos, vendo otra en 3,450 pesos con 1,500 pesos de contado, vende 55 a 60 pesos diarios con contrato 5 años. Alquiler 30 pesos y tengo varias más en venta en la Habana y sus Repartos. Véame en Amistad 136, B. García. 49817 28 Oct.

VENDO UN CAFE BARRA

en el centro de la Habana, vende diario 60 pesos de cantina, contrato 6 años. Alquiler 300 pesos y alquila 425 pesos o se admite un socio para que administre, queda libre mensual de 400 a 500 pesos. Precio 9,250 pesos, puede dar 5,000 pesos al contado y lo demás a pagar. Véame que es un negocio que le conviene. Amistad número 136, B. García. 49817 28 Oct.

SE vende muy barata la Casa de Modas, Lagunas No. 2 esq. a Galiano. Teléfono M-7368. 51429 28 oct

BENJAMIN GARCIA, CORREDOR

Vendo y compro establecimientos de todas clases. Vendo panaderías. Alquilo locales para panaderías, tengo uno en Neptuno propio para panadería, cerca del Parque Central. Doy y tomo dinero en hipotecas a un tipo más bajo que los demás. Vendo y compro propiedades de centro y de esquina en la Habana y sus barrios. Negocios serios y honrados cobrando estrictamente el uno por ciento de comisión para cualquier asunto que le interese. Véame en Amistad número 136. oficina. Benjamín García. 49817 28 Oct.

SE vende uno o dos cafés muy baratos y buenos contratos por no poderlos atender su dueño. Informan San Isidro 68, café. Sr. L. Glass. 48619 5 nov.

CAFE LECHERIA

Vendo un café lechería en 5000 pesos. con 2,500 pesos de contado, a dos cuadras de Parque Central, tiene 4 años de contrato, vende 60 pesos diarios, garantizados. está montado todo a la moderna y tengo otra en 1,200 pesos, con 800 pesos contado, paga 30 pesos de alquiler y vende 30 pesos diarios, contrato 5 años. Informan en Amistad 136, B. García. 49817 28 Oct.

VIDRIERA tabacos, quincalla y billetes, se vende en lo mejor de la Habana. Buen contrato y fácil pago. Razón Muralla 103, segundo piso, de 7 a 8 y de 12 a 2. Sr. Lizondo. S-6455 29 Oct.

BODEGAS EN VENTA

Vendo bodega sola en esquina en el centro de la Habana, solo cantina, 6 años contrato, $11.000 con $5.000 de contado. Informa: señor Tamargo, San José y Belascoain, café, de 2 a 5, Tel. U-5540.

Vendo otra en el barrio de Jesús María, cantinera del mismo dueño, hace 12 años $9.000, con $4.000 de contado, resto a pagar cómodo, con vivienda para familia. Informa: señor Tamargo, San José y Belascoain, café, de 2 a 5.

$1.000 a $1.500 de contado, bodega sola en esquina, mucho barrio; está abandonada, es un gran negocio. Véala, Informa; Tamargo, San José y Belascoain, café de 2 a 5.

Vedado, vendo 4 bodegas solas en esquina, fincas nuevas y buenos contratos. Informa: Tamargo, San José y Belascoain, café, de 2 a 5. 49408 31 Oct.

VENDO UNA CANTINA

que vende 50 pesos diarios de cantina. Refrescos, lunch y helados y dulcería, por tener que ausentarse su dueño al extranjero, contrato 5 años. Alquiler 50 pesos con luz, precio de situación, 3,500 pesos con 1,500 pesos de contado o admito un socio para administrarlo. Véame que le conviene. Informes en Amistad 136, B. García. 49817 28 Oct.

(K) COMPRA Y VENTA DE ANIMALES

PONIE CERTICA Y ARREITOS

se vende en proporción, una cosa de gusto, el regalo más apreciado para un niño. Puede verse en Colón 1 a todas horas. 51821 30 Oct.

VENDO una perra Policía de pura raza; tiene dos años. Calle 17 y M, altos del café, Vedado. Se puede ver por la mañana solamente. 51151 30 oc

GALGOS RUSOS

Vendo cachorros de tres meses, hijos de padres importados; hermosos ejemplares. Avenida de Serrano entre Santa Emilia y Santos Suárez, Villa Nicolasa, después de las 12 m. Teléfono I-5625. 57145 30 oc

CAZADORES. Se venden perros de caza Pointiers legítimos, a muy módicos precios. Pídanse informes al teléfono F. O. 7628. Bodega. Marianao. 50598 27 oc

(L) AUTOMOVILES

(39)—Venta

MERCER

7 pasajeros, barato para vender pronto.

AGENCIA CADILLAC

Avenida de Washington (Marina) 12 Habana

E-2445 28 Oct.

SE quema en $500. Hudson 7 pasajeros como nuevo. Garage "Central", Zanja 73. Su dueño M-7039. 51667 27 Oct.

CUÑA Nash la más bonita de la Habana, mejor que nueva, pocos meses de uso, 1,300 pesos contado. Federico, Neptuno 47. 51771 30 Oct.

PEERLESS TOURING "6"

7 pasajeros, ruedas de disco, pintura Duco nueva. En muy buen estado.

AGENCIA CADILLAC

Avenida Washington (Marina) 12 Habana.

E-2424 27 Oct.

SE vende un Hudson tipo sport. Informan Compostela 139, garage. 51216 30 Oct.

SE vende un automóvil marca "Case", de siete asientos, en muy buenas condiciones y baratísimo. Puede verse en Mayía Rodríguez y Vista Alegre, Víbora, fábrica de baules. 51492 30 oct.

SI usted quiere pintar su automóvil San José 126, José Iglesias. 6575 30 Oct.

NATIONAL 7 pasajeros perfecto estado con 5 ruedas, vestidura nueva, precio 60 pesos. Aguacate 154, teléfono A-3107. 51293 27 Oct.

(40)—Reparaciones y Accesorios

GOMAS BARATAS

30x3 1|2 cuerda, $6.85; 31x4 $14.15; 32x4, $9.50; 33x4, $15.95; 32x4 1|2, $20.50; 35 por 4½, $22.50; 30x5, $27.00 33x5, $29.90; 29x440, $8.00; 30x525, $15.25; 31x525, $17.25. Cámaras desde $1.35. Havana Tire Co. San Lázaro 240, esquina a Campanario, tel. M-6609. S-6603 8 Nov.

(LL) DINERO EN HIPOTECAS

(41)—Se ofrece

DOY $7.000 en hipoteca al 7x100 sin gastos de corretaje. Aguiar 70 altos. A-2378. 51591 27 Oct.

TENGO 15000 pesos para hipoteca al 8 por ciento, Habana o Vedado tengo partidas pequeñas para los repartos, 20000 pesos más con garantía a cualquier barrio. Informa Francisco Fernández, Monte 2-F. 51279 28 Oct.

PARA hipoteca 5,000 pesos al 7 por ciento, otras cantidades hasta 60,000; bajo tipo sobre casas, construcciones, solares, Habana, Repartos. Trato directo, Gervasio 113 altos, de 12 a 3. 50866 29 oct.

HIPOTECAS en 24 horas. Tenemos más de $100.000. Fraccionamos desde 300. Hacemos operaciones en todos los barrios, también en Marianao y Guanabacoa, absoluta reserva, también damos sobre segundas y terceras hipotecas, interés módico, traiga su escritura para firmar en el acto. Arrondo y Nicolás, San Miguel 75, tel. M-4365. 50744 17 Nov.

PARA hipoteca 5,000 al 7 por ciento; otras cantidades; bajo tipo, sobre casas hasta $60,000; construcciones, solares, Habana, Repartos. Trato directo: Gervasio 113, atos de 12 a 3. 50866 29 oc.

DINERO sobre automóvil. Si usted necesita cualquier cantidad sobre su máquina con módico interés y absoluta reserva vea a Arrondo y Nicolás, en San Miguel 75, teléfono M-4365. Operaciones en el momento. 50745 6 Nov.

DINERO hipotecas, préstamos comerciales, Orbón. Malecón 3. 50339 29 oct

HIPOTECAS

En grandes y pequeñas cantidades en primera y segunda hipotecas al mejor tipo de plaza, sobre casas construídas y en construcción en la Habana, Marianao y sus repartoso también sobre fincas rústicas y solares yermos, brevedad y reserva, Martínez y Prieto. O'Reilly número 23, de 10 a 12 y de 3 a 5. Teléfono A-6951. E 1894 Ind 15 ag.

CLAUDIO R. ARELLANO

Dinero en Hipoteca

Tel. A-8297. Cuba, 50

E 1768 Ind 1 ag.

DINERO para hipotecas al tipo más bajo de plaza, en todas cantidades, con la mayor reserva y prontitud. Miguel F. Márquez, Cuba 50. E 1755 Ind 1 ag.

DINERO PARA HIPOTECAS AL 7 POR CIENTO

COMPRA VENTA DE CASAS

CLAUDIO DE LOS REYES

Cuba 54

DE 10 A 11 Y DE 2 A 3.

50670 4 nov

(N) COMPRA-VENTA DE OBJETOS VARIOS

VENDO cocina de hierro para fonda o casa de huéspedes, nuevas y de uso, de todos tamaños. Calle Cienfuegos número 14, taller hojalatería. Teléfono M-2825. 51815 28 Oct.

CAJA contadora moderna de caoba suma total y cinta; se vende una a precio de sacrificio Aprovechen esta ganga. Jesús del Monte 238, La Venecia. 51590 27 Oct.

COMPRA-VENTA DE OBJETOS

COMPRO materiales de construcción de cualquier clase, siendo nuevos, pagándolos con propiedad de uno o más pequeños solares, sin gravámenes, que forman preciosa esquina en Batista; alcantarillado, tranvías, todo. Dueño: X-1496. 51589 27 Oct.

MAQUINA Underwood Modelo 5 con su bureau cerrado, en buen estado, se da en cuenta. Muralla 98. Departamento 201, teléfono A-0217. 51287 28 Oct.

VENDO enseres de restaurant por fabricación. Precio 65. Luz entre Oficios e Inquisidor, tintorería. 51638 27 Nov.

BILLARES

Se vende una magnífica mesa de carambolas con poco uso, se da barata. Informan en Amistad 116, bajos, de 4 a 7 p. m. 51337 27 oct

SE VENDE UN TANQUE

de gasolina de 420 galones de capacidad preparado para un camión con sus llaves de despacho y completamente nuevo, regalado. Calle 5a. y C, bodega. 51571 27 oct.

(Ñ) ENSEÑANZAS

ESTUDIO

MARIANO MIGUEL

ESCUELA LIBRE DE PINTURA

PREMIADO en la Exposición Nacional de Bellas Artes de Madrid, de 1904. Expositor de "Societé de Artistas Franceses" de París, 1883. Diploma de Honor del Salón de Otoño de la Asociación de Pintores y Escultores de Madrid 1924. Jurado del Concurso Aguasfuertes del Círculo de Bellas Artes. Madrid, 1922.

Clases de Pintura. Estética y procedimiento del color, Aguafuerte, Repujado en cuero y metal Batik Clases especiales para Arquitectos, Militares y profesores de Magisterio.

ESTUDIO

Edificio del

DIARIO DE LA MARINA

Telf. F-3363.

E 53 ind. 1 En.

PROFESOR de Inglés en la Víbora, tiene disponibles los lunes, miércoles y viernes desde las 10 hasta las 11 p. m. Apartado 2584. 51485 3 nov.

PROFESOR de primera y segunda enseñanza. Clases en colegios y a domicilio Teléfono U-5091, de 8 a 12 m. 51523 29 oct.

SEÑORITA Maestra Normal se ofrece para dar clases de primera enseñanza a domicilio y toda clase de bordados a mano, tejidos, encajes, etc. también se hace cargo de bordados, festón, dobladillo de ojo, a precio de situación. Teléfono F-2665. 51539 27 oct.

PROFESORA inglesa de Londres, da clases de inglés a domicilio y en su casa. Llame después de 7 p. m. M-8909. Miss Jesty. Empedrado 4. 51551 31 oct.

PROFESORA de corte y costura, sistema rápido y perfecto, desea dar clases a domicilio o en su casa. Tel. I-3547. 51559 30 oct.

INGLES: Caballero inglés de Londres, da lecciones de su idioma. Excelente conocimiento del castellano. Precios moderados. Dirigirse Farnes. Horas 7 a. m. a 10 p.m. Hotel Palace o Refugio 27 altos. 50959 27 oct.

UNA señora americana graduada de la Universidad Americana, tiene seis horas libres por las tardes para clases en inglés. Referencias de las mejores familias cubanas. Teléfono M-3281. 51231 28 Oct.

INGLES an english gentleman, native of London, possessing a fluent knowledge of castellaño, gives tuition in his language. Private lessons only. Apply to. Farnes, Palace Hotel of Refugio 27. 51230 28 Oct.

PROFESORA ingles, de Londres, tiene horas libres Phone. FO-9125. 50995 10 Nov.

BECAS hasta el día 30. Mecanografía, Ortografía, Taquigrafía Pitman, Aritmética y Piano. Todo $5. Mecanógrafos en un mes $5. Canto $5. Pagos adelantados. Se otorgan diplomas, Merced 38, altos, casi esquina a Habana. 50996 27 Oct.

UNA señorita americana que fué profesora durante algunos años en las escuelas públicas de los Estados Unidos, tiene varias horas disponibles. Miss. H. Calle 8, número 187. 50788 30 oct.

AMELIA ORBON

Profesora de Piano y Solfeo, da clases especiales en su estudio, Malecón número 3, primero. S 6179 29 oc

"SISTEMA MARTI"

RAMONA GIRAL DE MENDEZ

Competente profesora, fundadora de este Sistema en la Habana, se ofrece a las familias para dar clase a domicilio a precios económicos. Corte y confección por los últimos figurines, sombreros finos, modelos franceses, corsés y flores de modista fina. Se facilitan prospectos en calle Animas entre Zulueta y Monserrate, Edificio Balaguer, Departamento 208. 50373 15 Nov.

GRAN ACADEMIA COMERCIAL DE IDIOMAS, TAQUIGRAFIA Y MECANOGRAFIA, UNICA PREMIADA EN EL CONCURSO PROFESIONAL CELEBRADO EL 28 DE MAYO DE 1922. COLEGIO ELEMENTAL Y SUPERIOR. DIRECTOR: LUIS B. CORRALES. LOMA DE LA IGLESIA DE J. DEL MONTE. TELEFONO I-2490, CLASES DE DIA Y DE NOCHE. INTERNOS. EN TODAS LAS LIBRERIAS Y EN ESTA ACADEMIA SE VENDE LA UNICA ARITMETICA MERCANTIL, PRACTICA, CON PROBLEMAS DE TENEDURIA DE LIBROS. MAS UTIL Y MAS BARATA QUE SE CONOCE.

E 1768 Ind 1 ag.

MAESTRA de instrucción de corte y costura y labores, desea colocarse en casa de moralidad como instituriz y en la misma casa, colocar a su madre para alguna ocupación, lo mismo van al campo. Llamen al teléfono F-1502. 50634 28 oct.

SE ofrece para dar clases de piano: profesora titular en casa y domicilio. Precio módico. Informan en el U-3108. S-6468 13 Nov.

CLASES INDIVIDUALES, DIA Y NOCHE

Teneduría, aritmética, caligrafía, redacción, todo $5.00 mensual. Iinglés, taquigrafía Pitman, mecanografía, ortografía, $5.00. Diploma y empleo final. Tel. M-6794, Nueva del Pilar 31. 49339 10 Nov.

ENSEÑANZAS

PROFESORA CANADIENSE

con larga experiencia da clases de inglés, a domicilio. Prepara alumnos para el Instituto. Tiene buenas referencias. Informa Mary Crisp. Tel. U-1508. 50269 1 oct.

PROFESORA DE SOLFEO

y piano incorporada al "Conservatorio Orbón", da clases a domicilio y en el suyo. Tel. M-5124. 50496 15 Nov.

PROFESORA TITULAR DE

Corte y Confecciones Sistema Martí. Clases solo a domicilio. 16 años enseñando; preparo para profesoras o sólo saber lo más necesario. Teléfonos M-8716 o A-9516. 50554 28 Oct.

INGLES, TAQUIGRAFIA

Teneduría, Mecanografía, matemáticas, dibujo lineal y mecánico. Enseñanza a domicilio por el profesor Heitzman. Reina 30, altos. Honorarios 10 pesos mensuales. Se dan más informes por escrito o personal. 50969 18 nov.

SOLFEO Y PIANO

Profesora competente, incorporada al Conservatorio Falcón da clases a domicilio o en su casa, 21 entre A y B, Vedado. Tel. F-1502. 47966 2 nov.

PROFESORA DE INSTRUCCION

elemental y superior, con práctica y muy buenas referencias, se ofrece para dar clases a domicilio. Avisos al Tel. U-1473. 50393 2 Nov.

INGLES

Enseñado por profesora americana. Sorprendentes resultados en pocas semanas. El discípulo leerá, escribirá y hablará el inglés en breve tiempo. Lecciones a domicilio también. Miss Kapan, San Lázaro 318. A-8595.

ACADEMIA DE CORTE PARISIEN "SISTEMA SERRA"

SE DAN TITULOS DE PROFESORA EN TRES MESES. SE DAN CLASES DE SOMBREROS. SE VENDEN MOLDES. SE ADMITEN PUPILAS Y MEDIO PUPILAS. DIRECTORA: FRANCISCA SERRA. GUINES. HABANA 132, TELEFONO 5.

E 1591 Ind 7 jl.

BAILES, WILLIAMS, M-3643

Aprenda cinco bailes-salón distintos; los que quiera, $10. Un baile-salón $2. Clases privadas $2. No academia. Casa particular. Apartado 1033. Teléfono M-3643. The Williams. 48536 4 nov

INGLES

Enseñado por profesora americana. Sorprendentes resultados en pocas semanas. El discípulo leerá, escribirá y hablará el inglés en breve tiempo. Lecciones a domicilio también. Miss Kapan, San Lázaro 318. U-4768. 48925 9 oct.

POR CORRESPONDENCIA

Clases particulares y por correspondencia, de Teneduría de libros, Cálculos mercantiles, Taquigrafía Pitman y Ortografía, por un experto profesor, otorgando diploma "Cuba Commercial Shool", Aguila 105 altos. 48221 3 Nov.

PROFESORA de 1a. y 2a. enseñanza, se ofrece para dar clases a domicilio. Precios módicos. Teléfono U-3182. 50796 4 nov.

Academia de inglés "ROBERTS"

MALECON 31

Las nuevas clases empezarán el día 1o. Clases nocturnas seis pesos mensuales. Clases particulares por el día en la Academia y a domicilio. ¿Desea usted aprender pronto y bien el idioma inglés? Compre usted el METODO NOVISIMO ROBERTS, reconocido universalmente como el mejor de los métodos hasta la fecha publicados. Tercera edición pasta, $1.50. E 2283 Ind 4 oc

ACADEMIA DE FRANCES, PIANO Y LABORES DE MANO

Se dan clases a domicilio y en la academia, con profesor y profesora titulados de París, inmejorables referencias, se hacen traducciones, Calle 4 número 253 entre 25 y 27. Teléfono F-2658. E 1773 Ind 1 ag.

UNA profesora inglesa desea dar clases de inglés. (Diploma). Prepara el inglés para el bachillerato. FO-7464. 50407 28 Oct.

COLEGIO "SAN ELOY"

Primera Enseñanza, Preparatoria, Bachillerato, Idiomas, Carreras Especiales y Comercio. Se admiten internos, medio internos y externos, Primelles 20, Cerro, Habana. Teléfono I-6002. Pida prospectos. E 1831 Ind 1 ag.

(O) HOSPEDAJES

(45)—Hoteles

HOTEL MAJESTIC

Pase el verano agradable, yendo al Hotel Majestic; espléndidas habitaciones y apartamentos con vista a la calle, magnífico roof garden desde el cual se divisa la Avenida del Golfo. Precios especiales para el verano. Cuartos sencillos desde $1.50. Cuartos dobles, desde $2.50, siendo por meses se hacen grandes rebajas. Belascoaín 5. Telf. U-1081. 51240 2 nov

HOTEL BELMONT

Es el mejor para familias por su situación, precio y comodidades; todas las habitaciones con servicio privado, agua fría y caliente, elevador noche y día; excelente cocina a la criolla y española; 125 Industria esquina a San Rafael, teléfono A-8189, Habana. 51181 1 nv

AVISO

El Hotel Roma, de J. Socarrás, se trasladó a Amargura y Compostela, casa de seis pisos con todo confort, habitaciones con baño, agua caliente a todas horas precios moderados. Teléfonos M-6944 y M-6945. Cable y Telégrafo: Romotel. Se admiten abonados al comedor. Ultimo piso. Hay ascensor. E 1753 Ind 1 ag.

HOTEL TORREGROSA

Situado en el distrito comercial y bancario, a dos cuadras del Parque Cuartos frescos y exteriores con baños de agua caliente y fría, dentro de cada uno; excelente servicio cocina, elevador noche y día. Pensión para una persona $2.50, matrimonios, $4.00. Compostela 65 y Obrapía. E 1756 Ind 1 ag.

HOTEL VANDERBILT

Espléndidas y económicas habitaciones, desde 20 pesos a 50, propias para familias estables, hombres solos y todo el que busque una casa de orden y moralidad. Neptuno 309 esquina a Mazón. S 6219 2 nov

HOTEL "LINDBERGH" (antes) "BRAÑA"

Animas No. 58, (bajo nueva Administración). Frescas y ventidadas habitaciones con servicio privado, agua caliente y fría en todas desde 15 hasta 35 pesos. Situado a dos cuadras del Malecón y tres de Prado. 48146 2 Nv

CASA DE HUESPEDES

CASA de huéspedes, habitaciones amueblada, altas y bajas, muy frescas y aseadas, servicio de criados y comida superior, a precios reajustados. Baños con agua caliente y fría, mucha moralidad. Hay pianola y radio para los huéspedes. Manrique 123 entre Reina y Salud. 46599 1 nov.

HOSPEDAJES

HOTEL TURIS

Habitaciones amuebladas, altas y bajas, muy frescas y aseadas, servicio de criados y comida superior, a precios reajustados. Baños con agua fría y caliente. Hay pianola y radio para los huéspedes. Manrique 123 entre Reina y Salud. 46600 1 nov

H. ALFONSO

I. Agramonte número 34 (antes Zulueta). Habana. Teléfono A-5937. Tenemos espléndidas habitaciones con agua corriente y baño. Más barato que nadie. Visite nuestra casa. En el mejor punto de la ciudad. Media cuadra del Parque Central. 51737 4 Nov.

HOTEL LOUVRE

Espaciosas y frescas habitaciones y Departamentos con baño, excelente comida, precio módico de situación. Consulado 146 esquina San Rafael. Telf. A-4556. 51023 31 Oct.

(46)—Casa de Huéspedes

CASA DE HUESPEDES

Galiano 117, esquina a Barcelona, alquilo habitación amueblada, vista a Galiano, propia para matrimonio y admito compañero par aotra, doy comida. Teléfono A-9069. 51650 4 Nov.

NUEVA Casa de Huéspedes: San Miguel 43, entre Galiano y Aguila, al lado de El Encanto. Magníficas habitaciones, para matrimonio o tres personas. Se cambian referencias. 51711 30 Oct.

THE SAVOY

LA HABANA ES EL MEJOR

lugar para pasar un invierno agradable. La loma del Vedado reune todos los atractivos de las ciudades europeas y americanas: cines, clubs, cafés, paseos, carreras de caballos, ennís, golf, etc. En esta casa "The Savoy" los precios son muy módicos. INCLUYENDO TRES EXCELENTES COMIDAS DIARIAS, en mesa independiente para cada familia. Todas las habitaciones con ventilación directa, baños a disposición de todos los huéspedes; cuartos con baño particular. A media cuadra de los tranvías de la calle 17, dos y medio cuadras de los tranvías de la calle 9 (Avenida de Wilson); doce minutos del Parque Central, tiendas, teatros, bancos, etc.

F esquina a 15, Vedado. Tel. F-5270.

LA CASA DE LAS ESTATUAS

E 1890 ind. 13 ag.

LA COMERCIAL

casa de huéspedes, Muralla número 12, esquina a San Ignacio, se alquilan habitaciones con toda asistencia, propias para familia de moralidad o personas solas, buena comida, precios económicos, baños con agua fría y caliene a todas horas. Tel. A-0207. 51454 1 nov.

CASA DE HUESPEDES

En Galiano, 84, altos café "La Isla" hay un departamento de esquina, con servicios sanitarios privados, hay otras habitaciones para hombres solos y hay, sobre todo, orden y moralidad. 51434 31 oct

BERNAZA 36 (Plácido) frente al Parque del Cristo. Gran casa de huéspedes. Hermosísimas y frescas habitaciones con balcón a la calle, a precio de situación. Buena comida. Baños con agua caliente. Estricta moralidad. Se habla inglés, francés e italiano. 51022 1 nov

(P) PARA LAS DAMAS

JOFFRE

Peluquero: ex-operario de La Americana, se ofrece a domicilio. Señoras, Señoritas $0.50. Niños $0.40. Pelado y ondulado $0.70. Teléfono A-6843 y será atendida. S-6688 1 Nov.

CARMEN M. de Caballero, modista y bordadora, reforma y confecciona trajes de señora dejándolos a la última moda. Especialidad en el corte. Precios económicos. Peña Pobre número 24. Habana. 50047 30 oct.

SEÑORA costurera cose por figurín y de toda clase de cosura, desea casa particular para coser por día o para traerla a mi casa a precio barato, bien hecha y pronto. Informan teléfono I-5110. 51563 27 oct.

SI DESEA vender su mantón, se lo compro, pagándole más que nadie; y si necesita uno de lo mejor, se lo vendo más barato que nadie. Virtudes 28, entre Aguila y Amistad, teléfono M-9392.

CORTE de pelo a sus niños por expertos peluqueros, estilo americano y francés. Niños, 50 centavos; niñas modelo Garzón, Ninón, Juana de Arco 50 cts. Señoritas 60 cts. Peluquería PILAR, Virtudes 28. Teléfono M-9392.

FUERA canas. Obtenga un hermoso color negro o castaño, usando La Favorita, tintura instantánea vegetal a base de Quina. Estuche $1. De venta en boticas y sederías. Depósito: Peluquería PILAR, Virtudes 28 Teléfono M-9392.

PARA rizar su melena Tenacillas Marcel, 60 cts.; rizadores alemanes 5 cts.; redecillas 20 cts.; crepé 30 cts.; ganchos 5 cts. Tintura La Favorita $1.00. PILAR, Virtudes 28. Teléfono M-9392.

PILAR, Peluquería de señoras y niños; peinados $1; masajes 50 cts.; manicure 50 cts.; lavado de cabeza 50 cts.; teñido del cabello desde $5; Corte de celenas 50 cts. Trenzas, moños, postizos, cabello. Virtudes 28. Teléfono M-9392.

MANTONES de Manila: mantillas, peinetas españolas; todos colores; trajes típicos de todas naciones y pinturas, maquillaje para artistas de teatro y cine. Alquiler de disfraces para Carnaval; pelucas y trajes para compañías de teatro y aficionados PILAR, Virtudes 28 entre Aguila y Amistad. Teléfono M-9392. 50257 18 nov.

PARA LAS DAMAS

MECANICO. LIMPIA

y arregla máquinas coser, cocinas gas y calentadores. Precio un peso cada cosa. Corrales 20. Teléfonos A-4519 y A-7416, F. G. Santos. 50787 30 Oct.

PLISADOS MODERNOS BORDADOS, CADENETA, FESTONES Y BOTONES, BELLOTAS Y CALADOS. FEDERICO, SAN MIGUEL 72. TELEF. M-1378. S-6551—28 Oct.

MANICURE, PEINADORA

¿Queréis tener las manos bonitas y elegantes? Llamen a Tomasa Martínez que es la manicure y peinadora predilecta de la alta sociedad. Teléfono A-0810. 48405 4 nov

MASAJISTA. Tratamiento especial para el sistema nervioso, circulación de la sangre y vías digestivas, nuevo método para corregir defectos físicos, obesidad y flaquencia. Teléfono I-7511. 49659 28 oct.

MASAJES MEDICINALES POR LA SEÑORA ALEMANY

Especialidad en masaje abdominal, muscular y articular, reducción del peso, mejora la vitalidad; tratamiento de las artritis reumáticas; y otras afecciones, endurecimiento de senos y desarrollo. San Rafael 27, altos, teléfonos M-8716 o A-9516. 48923 7 nov

(Q) COMPRA Y VENTA DE INSTRUMENTOS DE MUSICA

VENDO urgente un piano alemán, color caoba, cuerdas cruzadas, en perfecto estado lo doy por lo que den. Damas 55, (altos). 51669 28 Oct.

PIANO color caoba, alto, cruzado en bronce, 3 pedales, en perfecto estado casi nuevo, magníficas voces, vendo urgente por lo que den. Jesús María 94, (altos). 51668 28 Oct.

VICTROLA Ortofónica compro una de cualquier tipo, o de las otros Víctor y una máquina Singer, pago bien y al contado. Manuel Alvarez M-9423. 51549 29 oct.

VENDO un magnífico autopiano eléctrico y de pedal, grandes voces, funcionamiento perfecto. Se da por la tercera parte de su costo, Luz, 76. Habana. E-2411 2 Nov.

REPARACIONES de pianos, pianolas y victrolas antiguo empleado de la Casa Giralt. Trabajos garantizados. Teléfono U-1183. Perfecto del Riego. 50608 27 oc

AFINADOR de pianos. Experto en autopianos W. H. Smith. El mejor en Cuba

¡INDUDABLEMENTE!

Animas 35. Teléfono M-7478, Habana. E 1770 Ind 1 ag.

PIANOS, pianolas e instrumentos al contado y en plazos módicos. Música impresa y estudios para todos los conservatorios. Pianos de alquiler, afinaciones y reparaciones. Calidad y bajo precio. Viuda de Carreras y Ca. Prado 115, Telf. A-3462. E-1757 Ind. 1 agt.

GRAN PIANO CHASSAIGNE

Freres, se vende baratísimo, un gran piano Chassaigne modelo 3, casi nuevo y de grandes voces, un juego sala de caoba, juego de cuarto y una caja de caudales de 4 puertas. Carmen 1-B, bajos, entre Campanario y Lealtad. 48987 3 oct.

VICTROLAS ortofonicas a plazos 9 pesos mensual. Autopianos $575. Pianos $198. Cambiamos Victrolas antiguas por modernas ortofónicas. Pianos de alquiler, gran taller de reparación de pianos. M. G. Salas, San Rafael 14, Teléfono A-4368. E-2410 18 Nov.

(R) MAQUINARIAS

(49)—Venta

GANGA. Vendo una sinfín, una circular con aparato de escoplar y barrenar, cepillo 16x6, aparato espigar y barrenar, rueda taladro, piedra de esmeril, tornillos, tarrajas, yunques y demás herramientas para taller, motores trasmisiones y correas, también lo alquilo con el local. Agua Dulce 10, teléfono A-2821. 51289 27 Oct.

(S) MUEBLES Y PRENDAS

(52)—Venta

GANGA para hoy. Juego de cuarto 5 piezas decorado al oleo $75. Otro 7 piezas 140 pesos, todo nuevo y moderno. San Rafael 143 E. S-6691 9 Nov.

TALLER de escultura y adornos para muebles. Se hace toda clase de trabajos, relacionados con el arte. Hacemos muebles de encargo con 50 por ciento menos que en la mueblería. San Rafael 143 E. Teléfono U-2005. S-6690 24 Nov.

SE venden 200 lunetas de caoba macizas para cine o teatro. Un aparato Pathé, uno Simplex, Un transformador Power y otros objetos para cine. Cine Niza, Prado 97. 51700 28 Oct.

MUEBLES DE OFICINA

Vendemos a precios de ocasión. Bufetes de caoba y americanos, sillas giratorias, archivos de acero tamaño cartas y Legal, cajas para documentos, cajas de caudales, máquinas de escribir y sumar y otras piezas sueltas propias para oficina. La Confianza, Suárez número 7, esquina a Corrales. 51747-786 4 Nov.

SE venden juntos o separados los muebles de San Lázaro 384 altos, esquina Hospital por ausentarse la familia. Buenos, finos y baratos. 51441 2 nov.

SE venden por tenerse que embarcar los siguientes muebles casi nuevos: un juego de comedor de caoba y bronce hecho en Casa Borbolla 400 pesos; un juego de cuarto de caoba 350 pesos; un juego de sala color marfil y oro 75 pesos; una lámpara de comedor de bronce con quince luces 90 pesos; dos tapices de comedor 25 pesos, y dos espejos cornuscopias 25 pesos. Informan en Aguiar 19 bajos, de 9 a 11 y de 3 a 5. Tel. M-3032. 51490 27 oct.

MUEBLES BARATOS

Ganará dinero si antes de comprar ve nuestro variado surtido en juegos completos y piezas sueltas; juegos de cuarto, desde 85 pesos, comedor 75 pesos, sala, 50 pesos; saleta 50 pesos; escaparates 16 pesos; con lunas 25 pesos; camas 7 pesos; cómodas 10 pesos; sillas a $1.50; sillones 3 pesos y otros que no se detallan a los precios antes mencionados; también se compran y cambian en

"LA PRINCESA"

S. RAFAEL, 107. Tel. A-6926

E 1761 Ind 1 ag.

LAMPARAS EN GANGA

Se vende una lámpara de sala de bacarat, muy fina, en $300.00. Una lámpara de comedor. Una lámpara de pie de bronce, en $100. mármol de Verona, en $80.00. Puede verse en la Casa Vilaplana, O'Reilly y Villegas.

E 41 Ind 1 En

MUEBLES Y PRENDAS

LA CASA BARRO

Se barnizan, esmaltan, tapizan y envasan muebles, se hacen fundas, cortinas y cojines, se hacen muebles a plazos y al contado. San Miguel número 89. Teléfono A-1269. S 6617 6 nov

SE vende juego cuarto tres cuerpos, caoba, uno de comedor, uno de recibidor de mimbre, tapizado, de muelles dos cuadros grandes de tapiz, pueden verse en Compostela 116, altos. 51302 28 Oc.

EL ARTE

SE ARREGLAN MUEBLES

Taller de reparación y construcción de muebles, envases y embarques. Especialidad en pinturas barnices y tapicería. Gervasio 100, casi esquina a Neptuno. Tel. U-5243. S-6689 24 Nov.

REGISTRADORAS NATIONAL

niqueladas, caoba, con cinta, ticket eléctricas, maniguetas, teclas, gavetas y accesorios, desde $5.00 mensuales. Hago cambios, descuento 20 por ciento pagándolas al contado. Campanario 88. 50379 2 Nov.

MUEBLES baratos. Por embarcar familia, se venden escaparates, camas, sillones y sofás, caoba maciza, propia para bufete, carpeta, etc. Novena 8 entre Dolores y Tejar, Lawton, tel. I-3466. 50714 29 Oct.

MUEBLES, JUEGOS DE SALA

con rejilla y con tapiz en varios colores, de $50 a $130; idem comedor, $60 a $150, idem recibidor, $30 a $100; idem cuartos, de $70 a 300. y toda clase de muebles sueltos. En San José 75. Teléfono M-7429, "La Nueva Moda". También se cambian. 49458 10 nov.

CONVIENE a todos los que ignoran; Tapicero Mena, vendo butacones de leer muy cómodos, de cuero; vendo un juego de sofá y butacones con cuero muy fino; soy especialista en trabajos de cuero recto al primero que me iguale; también renuevo toda clase de muebles. San Lázaro, 339, Loma de la Universidad. U-5169. 50058 30 oc

LA SEGUNDA COMPETIDORA

Préstamos y almacén de muebles. Se realizan grandes existencias de joyería fina, procedente de préstamos vencidos, por la mitad de su valor. También se realizan grandes existencias en muebles de todas clases, a cualquier precio. Doy dinero con módico interés, sobre alhajas y objetos de valor, guardando mucha reserva en las operaciones. Visite esta casa y se convencerá. San Nicolás, 250, entre Corrales y Gloria. Teléfono M-2875.

RUFINO G. ARANGO

Se compran y cambian muebles y Victrolas, pagando los mejores precios.

E 1759 Ind 1 ag.

EL HOSPITAL DE LOS MUEBLES

Le cambio sus muebles o se los arreglo; esmalto Verde París y Aceituna. Tapizo envaso y vendo muebles. Esmalto neveras. Sitios 4, Teléfono M-1129. José Cangas. S-6196 30 Oct.

PARA OFICINAS

Muebles de ocasión. Bufetes pianos. Buros de cortina, sillas giratorias, archivos y cajas de caudales, Villegas 6, por Bélgica. (Monserrate). Losada. Tel. A-8054.

DINERO

No reparamos intereses. Préstamos sobre alhajas y objetos de valor.

LA HISPANO CUBA

Villegas 6 por Avenida de Bélgica, antes Monserrate. Teléfono A-8054.

COMPRAMOS

Muebles de oficina, archivos, máquinas de escribir, cajas de caudales y máquinas de coser Singer, los pagamos bien. llame al teléfono A-8054, Villegas 6, por Monserrate. Losada.

E 1754 Ind 1 ag.

PARA MUEBLES BARATOS

Díaz y Chao

Almacén de Muebles y Casa de Préstamos

Liquidamos a precios de verdadera ganga, todas las existencias en juegos de sala esmaltados y tapizados, juegos de recibidor, comedor y cuarto, neveras, sillones de mimbre, camas de hierro y muebles de todas clases, a plazos y al contado. Compramos muebles de uso pagándolos más que nadie. Facilitamos dinero sobre prendas, en todas cantidades con módico interés, visite esta casa y se convencerá. Neptuno número 197 y 199, esquina a Lucena. Teléfono U-5154. S-6231 1 nov.

(T) PERDIDAS

(53)—Objetos

PAQUETE PERDIDO

Sobre las 2 p. m. del día 25, mientras se hacían compras en la Casa Swan, Obispo 55, o probablemente se dejó en un automóvil, un paquete envuelto en papel amarillo que contenía correspondencia y cuentas que sólo interesan a su dueño. Quien lo devuelva a la Oficina del Cable Western Union, Obispo 49, será gratificado. 51740 27 Oc.

HALLAZGO de un perro policía en las inmediaciones de la Universidad, el que demuestre ser su dueño puede pasar por 17 número 58 o al teléfono F-4414. 51687 28 Oct.

UN título extraviado y circulación del carro O 3682 será gratificada la persona que lo entregue, con 5 pesos. Parque y Salvador, Pasaje número 7, Ramiro Cuadra. 51272 30 Oct.

EXTRAVIADA

Una perrita belga Griffon, color carmelita claro, hocico chato, responde con el nombre de KIKI, se gratificará espléndidamente a la persona que la devuelva al señor Raynor, calle 34, Avenida 3, Reparto Miramar. Tel. FO-2468. 50795 27 oct.

(V) COMPRA Y VENTA DE LIBROS

BIBLIOTECA 700 volúmenes y Enciclopedia Británica, con tres vitrinas de cedro, todos los libros forrados e indizados, enciclopedia en su gabinete, 1 carpeta caoba maciza, una máquida escribir con su mesa metálica, todo propio para un bufete de gusto. Novena 8 entre Dolores y Tejar, Lawton, teléfono I-3466. 50716 29 Oct.

LIBROS de texto y de consulta, instrumentos de cirugía de todas clases, microscopios y motores eléctricos, todo por la mitad de su precio y menos por proceder de empeño. La Flor Cubana, Zenea 131, esquina a Lealtad. Tel. U-5137. S 6125 28 oct.

(W) COMIDAS

COMIDA El Gaitero, Oficios 7 entre Lamparilla y Obrapía, se admiten abonados y se despachan cantinas a precios de situación. 51819 28 Oct.

CASA de comida El Marino, Teniente Rey 92, esquina a Villegas, se admiten abonados a $20 y se despachan cantinas a precios de situación. Teléfono M-3069. S-6549 28 Oct.

10 CENTAVOS DE 7 A. M. A 4 P. M.; Y DE 4 A 10 P. M. 15 CENTAVOS

SOLICITUDES DE TRABAJO: DIEZ CENTAVOS
DEPARTAMENTO DE ANUNCIOS CLASIFICADOS

10 CENTAVOS DE 7 A. M. A 4 P. M.; Y DE 4 A 10 P. M. 15 CENTAVOS

M.E.C.D. 2016

DIARIO DE LA MARINA

PRECIO: 5 CENTAVOS

LA ESPAÑA DE HOY

¿DEL VATICANO A BUENOS AIRES?

Por Manuel AZNAR

Uno de los asuntos que más preocupan actualmente al Jefe del Gobierno español es, sin duda, el del nombramiento de Embajador en Buenos Aires. Ayer publicamos algunas consideraciones acerca de los presuntos candidatos. Suponíase que hoy estaría ya nombrado el nuevo Representante de España en la República Argentina. Mas, en vez del nombramiento esperado, llega la noticia de que se encuentra en Madrid el Marqués de Magaz, Embajador cerca de la Santa Sede. Viaje no anunciado, viaje sospechoso,—suelen decir frecuentemente los reporteros políticos. Nadie sabía que el Ex-Vicepresidente del Directorio tuviera intención de visitar a Primo de Rivera. Ningún asunto especial relacionado con la diplomacia vaticana—al menos entre los que conocen los periodistas—reclama la presencia de Magaz en la Corte de España. Y... coincidiendo con la llegada del Embajador en el Vaticano, acuerda el Consejo de Ministros dejar sobre la mesa la cuestión de la Embajada en Buenos Aires.

A título de síntomas, sin querer darles mayor transcendencia, apuntamos aquí esos datos que la información cablegráfica nos suministra. Datos que nos llevan a sospechar la posibilidad de que Primo de Rivera haya pensado en el Marqués de Magaz para enviarlo a la Argentina en calidad de Representante español. Ciertamente, si el nuevo Embajador ha de elegirse entre los del escalafón, o cuando menos, entre los que actualmente ocupan cargos diplomáticos aun sin pertenecer a la carrera, parece que Magaz es el hombre más indicado y el candidato más deseable. La figura de este marino español, que ya en otra ocasión me atreví a delinear, comparándola con la del fenecido Don Eduardo Dato, se reveló, por dos fuertes irradiaciones: callada energía y fina diplomacia. Es el hombre silencioso, que pasa sobre el panorama de la política de España envuelto en su mudez y en su misteriosidad. ¿Qué piensa Magaz? ¿Cuáles son sus propósitos? Nadie lo sabe. Magaz se mantiene hermético, conservando el mismo gesto y la mirada igual para todos los acontecimientos. Díjose en otro tiempo que Primo de Rivera deseaba alejarlo de España, porque su personalidad podía convertirse en eje de una acción política. Afirmóse que las relaciones de orden político entre el Presidente y el Ex-Vicepresidente, no eran absolutamente sinceras, y que Primo de Rivera llegaba a sentir alguna inquietud ante las sinuosidades de Magaz. Sea de todo ello lo que se quiera, parece innegable que no existe entre los dos personajes un vínculo tan vivo y tan fuerte como daba derecho a esperar la colaboración estrechísima durante los primeros días de la Dictadura. Recuérdese que mientras Primo de Rivera se hallaba en Marruecos, defendiéndose de terribles acometidas moras, libertando a Tetuán del asedio, organizando columnas para socorrer a los sitiados en muchas posiciones, disponiendo la retirada de Xauen y procurando por todos los medios que no se hundiera el Ejército en la desmoralización, asumía el Marqués de Magaz plenos poderes de Dictador, presidía el Directorio, y aplicaba una política de hierro, más rigurosa casi siempre que la del propio Primo de Rivera.

A pesar de todo, entre Primo de Rivera y Magaz no se anudaron relaciones decisivas. Entre las dos personalidades se abrió constantemente, no un abismo, pero sí un pequeño foso que sólo de un brinco se puede salvar.

Mas España necesita en estos momentos—lo necesita siempre, pero muy especialmente en la hora actual—un hombre muy inteligente para la Embajada en Buenos Aires. Ya expusimos ayer algunas de las razones que abonan esa urgente necesidad. Agreguemos a ellas la política sutilísima, activa de una fervorosa actividad, acerada y buída que está llevando a cabo Italia en la República Argentina: política cuyos efectos y alcances han llegado, seguramente, a conocimiento del Gobierno de España, y habrán conmovido a Primo de Rivera. De ella debiéramos tomar ejemplo para alzar enfrente una organización pareja, capaz de resistir la comparación y de alcanzar el alto nivel de la diplomacia italiana. Descartados los especialistas, ¿quién como Magaz podría ser el representante de esa orientación? Cultura, tradición, elegancia y mundanidad irreprochables, discretísima diplomacia, sagacidad con filo y contrafilo, energía y tesón de hierro, visión larga, hallan en el Marqués de Magaz un interesante protagonista.

Pero, ¿aceptará el viejo marino? Cuentan de él que fué a la Embajada del Vaticano, porque al cabo, esa posición no le aleja demasiado del centro de la vida española. En unas cuantas horas pasa de Roma a Madrid. Los sucesos no pueden sorprenderle desapercibido. Diríase que se oyen en la "Piazzi di San Pietro" las voces que resuenan en la "Plaza de la Armería". Roma permite a Magaz estar en acecho. Italia, además, enseña a permanecer siempre en acecho, con el oído alerta y el espíritu en tensión para el salto.

Pero, ¿querrá Magaz poner entre España y su personalidad millares de millas atlánticas? He ahí el problema. Si al fin, como nos permitimos sospechar, le ofrece el Gobierno la Embajada en Buenos Aires, y, movido por argumentos de carácter patriótico se decide el Marqués de Magaz a aceptarla, los españoles estaríamos de enhorabuena. Porque séanos o no simpática su figura desde el punto de vista de la política interior, habríamos de ver en su nombramiento la exaltación a la Embajada de un hombre de primera clase capaz de representar con espléndido honor a España y de combatir ardorosa y sutilmente en la defensa de los intereses españoles.

PRIMO DE RIVERA DICE A LA ASAMBLEA COMO DEBE SER LA CONSTITUCION

GABRIEL MAURA CREE INCONVENIENTE EL INFORMAR A LA PRENSA DE LAS CUESTIONES QUE NO ESTEN ULTIMADAS

"El aspecto principal de la reforma constitucional—dijo Primo de Rivera— debe consistir en la separación completa de los poderes ejecutivo y legislativo a fin de que no se obstaculicen

LA PROVINCIA Y EL AYUNTAMIENTO, CON PREPONDERANCIA

"La Nación" dice que el estatuto de la Prensa debe tener tres partes una de orden preventivo sobre noticias falsas, otra sobre tributación y la tercera sobre idoneidad y montepío

MADRID, octubre 26. — (UP).— El general Primo de Rivera ha asistido a la Asamblea, por primera vez desde su inauguración, para informar a la Comisión acerca de la reforma de la Constitución.

Se le preguntó si se daría referencia del informe, dada la espectación en España y el extranjero ante el anuncio de la nueva Constitución española. Primo de Rivera declaró que consideraba peligroso publicar fragmentos ante el peligro de variaciones.

Antes de informar, conversaron Primo de Rivera, Cierva, el Conde de la Mortera, Pradera y otros. Gabriel Maura expuso su propósito de señalar la inconveniencia de informar a la prensa sobre cuestiones no ultimadas.

Numerosos asambleístas pretendieron escuchar el informe de Primo de Rivera, pero Yanguas les indicó que el reglamento solo les autorizaba para asistir a la discusión de los informes, no cuando se trate de informes verbales.

Sin embargo, hemos podido averiguar que el jefe del Gobierno sostuvo en su informe que se debía reformar la Constitución de 1876, en la parte que pudiéramos llamar adjetiva y no dogmática. "El aspecto principal de la reforma debe consistir en la separación completa de los poderes ejecutivo y legislativo, para impedir que este interrumpa la labor que aquél desarrolle".

Confirmó ser partidario de la cámara unilateral, "debiendo haber una parte permanente, figurando en ella elementos representativos de aristocracia, del clero y la magistratura; otras tres partes de elegidos por elección de segundo grado, representando todas las fuerzas del país con arraigo en la voluntad popular".

Entiende Primo de Rivera que la parte que debe tener preponderancia en la elección son la provincia y el ayuntamiento, célula política de todos los Estados, principalmente de España, donde tienen una tradición gloriosa.

PRIMO DE RIVERA PONE A LOS MINISTROS EN CONOCIMIENTO DE SU CUESTIONARIO

MADRID, octubre 26. — (UP).— El jefe del Gobierno, general Primo de Rivera, ha mostrado al consejo de ministros el cuestionario que someterá a estudio la comisión de leyes constitucionales de la Asamblea Nacional. El cuestionario no tendrá el carácter de ponencia, y se basará sobre la separación de los poderes ejecutivo y legislativo.

el tema enunciado para esclarecer la vida actual de España y "siendo yo quien el 13 de septiembre de 1923 trajo a España una situación política no definida, me corresponde establecer y fijar el concepto que encierra el tema".

Analiza los deberes de la ciudadanía, y dice que los militares, lo mismo que lo ssacerdotes, deben poner en primer término el deber profesional "sin obstruir la actuación ciudadana, estableciendo diferencia entre la actuación ciudadana y la política. Esta última resulta incompatable con la profesión militar".

COMENTASE EL INFORME VERBAL DEL JEFE DEL GOBIERNO

MADRID, octubre 26. — (UP). — Al retirarse Primo de Rivera de la Asamblea, el señor Yanguas manifestó que el criterio del dictador es acertado, y orientará a los comisionados, no significando restricción al acuerdo total de la comisión, que queda en absoluta libertad para redactar la ponencia, ni tampoco para el Gobierno que está libre para rechazarla o aceptarla puesto que el carácter de la Asamblea es consultivo e informativo.

Cierva dijo que en la sesión se habían evidenciado serenidad y deseo de llegar a conclusiones armónicas en bien de España. Las cuestiones que son propias de la conciencia se deben meditar, y esta más por tratarse de la ley fundamental del Estado.

Víctor Pradera calificó de "hermosa" la sesión.

Primo de Rivera agotó la mayor parte del tiempo de la sesión, añadiendo que a pesar del criterio restrictivo acerca de las informaciones de la prensa quédale mucho tiempo para hablar de las cuestiones que estudia la primera comisión.

LA POLITICA ES INCOMPATIBLE CON LA PROFESION MILITAR

MADRID, octubre 26. — (UP). — En el Casino de Clases del Ejército ha dado una conferencia el general Primo de Rivera sobre el tema de la actuación ciudadana que corresponde al ejército. Asistieron el ministro de la Guerra, el capitán general, el presidente de la Asamblea Nacional, generales, jefes y oficiales de la guarnición, el general Millán Astray y varias señoras.

Dijo el dictador que había elegido

LO QUE SERA EL ESTATUTO DE LA PRENSA QUE HARA LA ASAMBLEA

MADRID, octubre 26. — (UP).— El director del periódico "La Nación", órgano oficioso del Gobierno, señor Delgado Barreto, que es también asambleísta, refiriéndose al proyectado estatuto de la prensa ha dicho que se le debe dividir en tres partes, a saber: una de orden preventivo, que impedirá la divulgación de las noticias falsas; otra, respecto a las empresas periodísticas, que tendrá por fin evitarles una tributación multiforme y absurda; y una tercera, que tenderá a concretar la aptitud de los periodistas, estableciendo garantías, identidad, fijándoles condiciones de trabajo, estableciéndoles una caja de previsión y un montepío...

Serán examinados en España los operadores de cinematógrafo

El señor Baldomero Marozzi, Cónsul de Cuba en Bilbao, informa a la Secretaría de Estado sobre una circular del Gobierno Civil fijando requisitos de exámenes oficiales para los operadores de cinematógrafo. Informa también el señor Marozzi que, según Real Orden publicada en la Gaceta de Madrid, el Gobierno ha concedido validez oficial a los estudios que se cursen en el Conservatorio Vizcaíno de Música de Bilbao, el cual se atendrá, para cubrir las plazas vacantes de profesores, a lo dispuesto para las del Real Conservatorio de Música y Declamación de Madrid.

España construirá 1.400 kilómetros de ferrocarril, que importarán la suma de mil doscientos millones de pesetas

Anúnciase otra conjura catalanista en Francia contra Primo de Rivera

PARIS, octubre 26.—(U. P.)—Ante el descubrimiento de otra conjura catalanista contra el Gabinete español de Primo de Rivera, el Gobierno de Francia ha enviado nuevas tropas rurales y senegalesas a los Pirineos.

El complot se descubrió con la llegada de partidas de catalanes a la República de Andorra, que se halla situada, como se sabe, en pleno Pirineo, entre España y Francia.

Dos compañías de gendarmes llegaron hoy a Harbonne, procedente de Limoges, y se dirigen a las montañas, para unirse a un regimiento de fusileros senegaleses en Bourgmadame.

M. Balmadier, comisionado de la policía de París, que dirigió los esfuerzos del Gobierno hace un año que determinaron la detención y la expulsión de Maciá y sus partidarios, llegó hace algunos días a Narbonne.

Toda la frontera franco-española está cuidadosamente custodiada porque el Rey Alfonso visitó hoy la ciudad de Olot, en Gerona, no lejos de ella, y porque además, en la primera semana de noviembre, los Reyes de España deberán atravesar el Sur de Francia en viaje que los conducirá a Italia.

Según noticias sin confirmar, Maciá, que dirigió el último complot catalán, ha llegado a Andorra, procedente de Bruselas.

LOS REYES, LAS INFANTAS Y VARIAS PERSONALIDADES Y DIPLOMATICOS VISITARON LA CIUDAD DE OLOT, GERONA

Entre los actos que se celebraron figuró la inauguración del ensanche de la "ciudad-jardín" dividida en dos partes: España y América, divididas por un puente sobre el rio Fluvia

BARCELONA, octubre 25 (UP)— A las nueve de la mañana, los Reyes, las Infantas, el General Martínez Anido, las autoridades de Barcelona el embajador de la Argentina, el Consejero de la Embajada, Alberto Gache, el agregado naval de la Argentina comandante Acevedo y seis oficiales de la fragata "Sarmiento" han marchado a Olot en la provincia de Gerona, a donde llegaron al mediodía.

Durante el trayecto se aclamó a los soberanos incesantemente. Olot los recibió engalanado con arcos de triunfo. Se habían reunido allí los ayuntamientos y somatenes de la provincia.

Desde la estación, los Reyes se dirigieron a la Catedral donde se cantó un Te-Deum. Luego, en los salones del Ayuntamiento se verificó la recepción oficial. A las dos de la tarde se sirvió el banquete que la municipalidad dedicó a los augustos visitantes y a su séquito.

Entre los actos que se celebraron por la tarde figuraron la inauguración del ensanche de la ciudad-jardín dividida en dos partes: la Ciudad Jardín España y la Ciudad Jardín América, unidas por un puente sobre el río Fluvia. En el acto inaugural habló el Embajador Estrada.

Luego se verificó la entrega y bendición de la bandera de los somatenes, y la colocación de la primera piedra del grupo escolar.

BANQUETE EN EL TEATRO MUNICIPAL DE OLOT

OLOT, octubre 26 (U.P.) Se ha celebrado un banquete en el teatro municipal. Presidió la mesa el Rey Alfonso, que tenía a su derecha a la Infanta Beatriz y a la izquierda a la Reina, figurando también en la mesa presidencial el embajador de la Argentina, el comandante de la "fragata "Sarmiento", el agregado naval argentino y ex-industrial argentino Lamabrida, oriundo de Olot, con otras personalidades. Pronunció un brindis el alcalde, agradeciendo la presencia de la familia real, y señalando los progresos provinciales, solicitando el apoyo del Estado para la obra progresista de Olot.

En nombre del Gobierno le contestó el general Martínez Anido, quien felicitó al pueblo de Olot por los progresos realizados, anunciando que el Gabinete recogerá los anhelos de la provincia de Gerona, ayudándolos cuanto sea posible.

REGRESA LA FAMILIA REAL A BARCELONA

BARCELONA, octubre 26 (AP)— El tren real, conduciendo a los Reyes y a las infantas de su viaje a Olot, llegó a Barcelona por la tarde. La familia real comió en un vagón durante el viaje y tan pronto llegó a la estación barcelonesa, se trasladó al palacio de Pedralves.

BANQUETE DE MARINOS ARGENTINOS Y ESPAÑOLES EN EL TIBIDABO

BARCELONA, octubre 26 (UP)— En la montaña del Tibidabo, el consulado argentino ha obsequiado con un banquete a la marinería de la fragata "Presidente Sarmiento".

Presidió el acto el canciller Abelardo Arenas Fraga, asistiendo el doctor Carlos Coronel, cinco aspirantes y cien marineros argentinos, y cincuenta españoles de diversas dotaciones. Se colocó un marinero español entre dos argentinos. El acto fué muy simpático.

VISITAN LOS MARINOS ARGENTINOS LOS TALLERES DE LA HISPANO-SUIZA

BARCELONA, octubre 26.—(UP) Los guardiamarinas de la fragata "Sarmiento", acompañados del Cónsul argentino, han visitado los talleres de la Hispano-Suiza, que recorrieron detenidamente, presenciando las pruebas de motores de aviación y las diversas operaciones a que se someten los materiales que se emplean, recibiendo explicaciones de los técnicos. Fueron obsequiados con un lunch. Damián Mateu brindó congratulándose de la visita de un selecto grupo de oficiales argentinos, teniendo palabras de afecto y cariño para la Argentina, contestándole el cónsul Calcaño con frases de amor para España.

Terminada la visita, los guardiamarinas, en autos cedidos por la Hispano-Suiza, recorrieron la ciudad. Luego visitaron el crucero español "Príncipe Alfonso".

Un grupo de oficiales españoles ha ofrecido un almuerzo al segundo comandante de la "Sarmiento", Jorge Godoy, transcurriendo el acto en un ambiente de franca camaradería.

260 muertos en una catástrofe ferroviaria

LONDRES, octubre 26.—(A. P.)—El corresponsal en Viena de la Agencia Exchange Telegraph anuncia la muerte de doscientas sesenta personas al caer un tren de pasajeros en un precipicio entre Serajevo y Mostar, Yugoeslavia.

Entre Serajevo y Mostar corre un ferrocarril de vía estrecha, atravesando las lomas de Ivan Planina, que tienen 3.172 pies de altura y que forman la vertiente de aguas entre los mares Adriático y Negro, a través de un túnel, cruzando varios ríos y pasando por junto a varios precipicios, en uno de los cuales debe haber ocurrido el grave accidente ferroviario.

CATORCE MUERTOS EN UNA INUNDACION

BOGOTA, octubre 26.— (U. P.)—Catorce personas se ahogaron en la aldea de Pueblo Nuevo, que fué arrasada por las aguas del río Guanta, salidas de madre.

UNA GOLETA DE TRES MASTILES, ANEGADA Y SIN GOBIERNO

MONTREAL, (Canadá), octubre 26.—(A. P.)—El vapor "Canadian Transporter" salvó hoy al capitán y tripulantes de la goleta de tres mástiles "Santa Rosa", de Pensacola, en la Florida, a cuatrocientas millas al Este de Nueva York, dando fuego después al velero, que estaba anegado y sin gobierno.

La noticia del salvamento fué trasmitida por el capitán Roberts, del "Canadian Transporter", a las oficinas de la Marina Mercante Canadiense. El salvamento se efectuó a los 40 grados 20 minutos de Latitud Norte y a los 64 grados y 10 minutos de Longitud Oeste.

La "Santa Rosa" estaba cargada de azúcar.

SE ARREGLA EL INCIDENTE DIPLOMATICO ARGENTINO-CHILENO

BUENOS AIRES, Octubre 25. — (A. P.)—El incidente del embajador argentino de Chile, señor Malbran, ha entrado en vías de arreglo. Hoy hizo una visita a la Cancillería de Buenos Aires el Embajador chileno señor Bulnes, informando al ministro interino de Estado, señor Sagarza, que el señor Malbran continua gozando toda la confianza y simpatía del Gobierno de Santiago.

Se anuncia que la Embajada de Chile, publicará una declaración oficial en ese sentido. Los diarios bonaerenses dan gran relieve al incidente de Malbran y a la llegada de los deportados chilenos, los que según parece saldrán en breve hacia Europa. El expresidente Alessandri embarcará el jueves.

Desde luego, ya se ha anunciado que los motivos que el doctor Manuel Malbran, Embajador de la Argentina en Chile será trasladado a Washington, se califica oficialmente de 'simple rumor'.

La noticia de que Malbran había legado a ser 'indeseable' en Chile circuló con motivo de su actuación facilitando el ciaje a varios chilenos que habían recibido la orden del Gobierno de Santiago de abandonar el país.

DE VARELA PIDE LEYES REPUBLICANAS PARA IRLANDA

DUBLIN, Irlanda, octubre 26.— A. P.)—Eamonn de Valera, jefe del republicanismo irlandés, hizo hoy por primera vez en el "Dail Eiream" proposiciones de leyes republicanas.

De Valera presentó dos mociones una anulando la ley de Seguridad Pública aprobada después del asesinato de Kevin O'Higgins en julio último, y otra relevando a los funcionarios públicos de prestar juramento de fidelidad al Rey Jorge.

A PRINCIPIOS DE AÑO COMENZARAN LAS OBRAS PARA LA CONSTRUCCION DE LA PISTA MADRID-CUENCA-VALENCIA

El costo total de esta magna obra se calcula en ciento sesenta y ocho millones de pesetas y en ella trabajarán cinco mil obreros, haciéndose varios edificios en relación con la pista

UN PUENTE DE 300 METROS DE LARGO Y SESENTA DE ALTO

Homenaje al ministro de Hacienda de Panamá con discursos de éste, del embajador de Portugal y del ministro Calvo Sotelo.—Incendio en el buque-escuela "Sebastián Elcano"

MADRID, octubre 26. (UP) Muy en breve se sacarán a subasta 1,400 kilómetros de ferrocarril, que importarán 1,200 millones de pesetas.

El ministro de Fomento anuncia que se propone rebajar en breve las tarifas ferroviarias. Ha declarado que de los 31 puertos españoles solo se operan doce con pérdidas, pero se espera que dentro de poco se logrará que todos rindan ganancias.

Acerca de las carreteras, ha dicho que en España existen actualmente 58.000 kilómetros.

El ministro de Fomento ha destinado 600 millones de pesetas a obras especiales.

5000 OBREROS TRABAJARAN EN LA PISTA MADRID-CUENCA-VALENCIA

MADRID, octubre 26. (UP) Se ha decidido por el Gobierno que en el primer trimestre del año próximo comiencen las obras de construcción de la pista automovilista de Madrid-Cuenca-Valencia, de la cual dimos amplios detalles hace pocos días. El costo total se calcula en 168 millones de pesetas. Trabajarán en la pista cinco mil obreros.

Entre los edificios que se construirán en conexión con la pista figura un depósito con capacidad de 25.000 litros de gasolina, y diez puentes, alcanzando algunos trescientos metros de longitud y sesenta de altura.

EL ALMIRANTE MAGAZ LLEGA A MADRID

MADRID, octubre 26. (AP) En el tren expreso de Barcelona ha llegado el Almirante Magaz, siendo recibido en nombre del Presidente por uno de los ayudantes de éste, y habiendo visitado al Presidente en seguida.

PASAJEROS DE VIGO PARA LA HABANA

VIGO, octubre 26. (UP) En el vapor "Oropesa" han embarcado para la Habana los pasajeros Baldomero Pérez Gómez, su esposa y sus hijos María Luisa, Eduardo y Baldomero; Vicente Tato Cabedo; Inocencio Tato; Arturo Gil; Eva Ortiz; María del Valle y Blanca Pujol.

LA UNION ESPIRITUAL DE AMERICA, ESPAÑA Y PORTUGAL

MADRID, octubre 26. (UP) La Sociedad Económica de Amigos del País ha celebrado un homenaje en honor del ministro de Hacienda de Panamá. El ministro de Hacienda español presidió el acto y asistieron el embajador de Portugal y los ministros de Uruguay, Panamá y México.

El secretario del Ministerio del Estado y otras altas personalidades.

Entre los discursos, figuraron los del homenajeado, e ldel embajador de Portugal y el del Calvo Sotelo. Este adhirióse al homenaje a nombre del gobierno y dijo que actualmente España piensa depurar el ideal americanista utilizando los lazos humanos como seguros para los préstamos de intercambio cultural. Agregó que es preciso realizar la unión espiritual de América, España y Portugal.

NOTICIAS DEL CONSEJO DE MINISTROS DE AYER

MADRID, octubre 26. (UP)— El Consejo de Ministros ha acordado proponer para la gran Cruz de Isabel la Católica al ministro de Hacienda de Panamá que se encuentra en Madrid.

El general Primo de Rivera manifestó que aun no se ha nombrado el Embajador para la Argentina.

El Consejo aprobó el decreto del Trabajo reglamentando la emigración y tendiendo a una disminución paulatina de ella, ya que, según un plan de Obras Públicas, se emplearán pronto en España cincuenta mil obreros. Como ayer anticipamos no se autorizará más emigración que con contratos de trabajo. Para los que regresen, el Estado preferirá en su protección a quienes cumplan esta condición.

RUTH ELDER DESISTE DE IR A MADRID

MADRID, octubre 26. UP) Todos los preparativos que se hacían para recibir a Ruth Elder fueron suspendidos en virtud de haberse recibido un telegrama anunciando que no vendrá a Madrid por hallarse enferma. Se han transmitido órdenes al cuerpo de aviación militar y a las demás entidades que iban a esperarla, para que no acudieran al Aeródromo de Jetafe.

Un telegrama de Lisboa explica la razón del desistimiento. Miss Ruth Elder, recibió hoy instrucciones de su financiero para regresar a los Estados Unidos el sábado sin falta. Se le dice que debe embarcar en Cherburgo a bordo del "Mauretania". La joven aviadora pasó la noche enferma.

INCENDIO EN EL BUQUE-ESCUELA "SEBASTIAN ELCANO"

CADIZ, octubre 26. (AP). En el buque escuela para guardias marinas "Sebastián Elcano" construído recientemente, hubo un incendio que destruyó cuatro compartimentos y otras varias partes, que quedaron en malísimas condiciones. No hubo desgracias personales, pero los daños materiales fueron de importancia.

ESPAÑA EN EL CONGRESO DE VIAJANTES DE AMSTERDAM

MADRID, octubre 26. (AP) Las asociaciones de viajantes de lcomercio español han enviado a Amsterdam para que concurran al Congreso Internacional a varios agentes comerciales en una comisión especial con poderes para adherirse a los acuerdos.

LA SUPERPRODUCCION DE CEMENTO EN ESPAÑA

MADRID, octubre 26. (AP) Para combatir el conflicto de la superproducción del cemento que existe en España, una comisión de fabricantes visitó hoy al ministro de Fomento, pidiéndole que el Gobierno no utilice dicho producto en las obras públicas en mayores cantidades qu eactualmente emplean los contratistas, dictando al efecto disposiciones oficiales.

EL TEMPORAL OBLIGO A CERRAR EL PUERTO DE VILLA SANJURJO

MELILLA, octubre 26. (AP) El temporal ha obligado a cerrar el puerto de Villa Sanjurjo. Además, continúan interrumpidas varias pistas.

En cuanto a las posiciones en general, se encuentran abastecidas para meses, habiendo recibido tiendas y mantas en abundancia. En muchos puestos avanzados ha comenzado a sentirse un frío intenso.

La vega del río Martín se ha inundado.

EL 10 DE NOVIEMBRE SE INAUGURARA LA CATEDRA FRANCISCO VITORIA

SALAMANCA, octubre 26 (UP) La cátedra Francisco Vitoria se inaugurará el diez de noviembre.

El ministro de Instrucción ha ofrecido 150.000 pesetas para las obras del Instituto.

LOS SUPERIORES CARMELITAS VISITAN ALBA DE TORMES

MADRID, octubre 28 (UP) Se encuentra en España el general de la orden carmelitana junto con un grupo de superiores de esta orden. Han visitado Alba de Tormes y otros lugares relacionados con la vida de Santa Teresa. Marcharán después a Sevilla.

MUERE EL PERIODISTA ALLUE

VALLADOLID, octubre 26. (UP) Ha fallecido el periodista Ricardo Allue, que llevaba muchos años en la profesión en la que era muy apreciado.

CONFERENCIAS ACERCA DE GOYA

ZARAGOZA, octubre 26. (UP) En el Círculo Mercantil se organiza una serie de conferencias para divulgar la vida de Goya y hacer conocer sus obras.

Triunfa un abogado cubano en Madrid

El doctor Mario García Kohly informa a la Secretaría de Estado del éxito obtenido por el cubano doctor Moisés A. Vieites, con motivo de su obra titulada "Proyecto de un Código Penal", cuya obra ha sido citada como uno de los textos más avanzados en materia de Derecho Penal por la mayoría de los concurrentes a' las recientes oposiciones celebradas en esta Corte para cubrir plazas de Fiscales.

Giros cablegráficos entre Cuba y España

MADRID, octubre 26. (U.P.)—El general Primo de Rivera y el embajador de Cuba, doctor García Kohly, conferenciarán mañana jueves a fin de tratar sobre el establecimiento del servicio de giros cablegráficos entre Cuba y España, y viceversa.

ULTIMA HORA

FALTAN 84 PASAJEROS DEL "MAFALDA"

RIO JANEIRO, octubre 27.—(U. P.)—(Jueves, por radio)—A las dos y caareuta y cinco de la madrugada de hoy radiotelegrafía el capitán del vapor inglés "Avelona" que sólo faltan ochenta y cuatro pasajeros y tripulantes del "Mafalda", hasta el momento de expedir el mensaje.

Dice que en cuatro barcos se conducen a puertos brasileños 1,172 pasajeros y tripulantes del "Mafalda". Y agrega:

"No tenemos detalles del percance.

El vapor "Athena" nos avisa por radio que tiene a su bordo unos 500 supervivientes.

El vapor "Formosa" tiene 295, de los cuales, 185 fueron tomados del "Empire Star".

"El vapor Rosetti" tiene 27.

"El vapor "Mosella" tiene 350.

"Carecemos de noticias auténticas en cuanto al número de vidas que se han perdido".

NOTAS FINANCIERAS Y MERCANTILES ESPAÑOLAS

Según una reciente real orden, los ingenieros agrónomos afectos al servicio de fitopatología agrícola tendrán el carácter de inspectores y recorrerán periódicamente y antes de la recolección de los productos de exportación, la región que esté a su cargo, con arreglo a itinerarios formulados por los jefes de las secciones agronómicas respectivas y mediante un plan redactado de antemano. Estos itinerarios tendrán por objeto el reconocimiento del estado sanitario de zonas limpias, dudosas y sucias para los productos exportables. Los inspectores realizarán también las mismas inspecciones en los almacenes de confección y empaquetado, a fin de comprobar en todo momento el estado de sanidad y la calidad de los productos agrícolas a exportar, dando cuenta del resultado al servicio agronómico del puerto o puertos agrícolas de exportación, para que éstos lo eleven a la Dirección General, a los efectos de la formación del mapa de plagas de España. Los productos agrícolas de exportación procedentes de zonas que hayan sido encontradas libres de enfermedades o parásitos por los ingenieros del servicio de fitopatología agrícola, estarán exentos transitoriamente de la inspección normal en los puertos y aduanas terrestres, pero tendrán que declararse previamente los frutos objeto de exportación, para que la Dirección General de Aduanas libre el certificado de procedencia limpia. En todos los casos, este certificado tendrá carácter obligatorio, pero sin exigirse para previo embarque, sino en un plazo de ocho días a partir de aquel, comunicándose al Gobernador Civil de la provincia las infracciones comprobadas para que aplique la debida sanción y si se trata de reincidente, se le retire el beneficio del examen.

LOS BANCOS ESPAÑOLES EN 1926

Los 93 bancos y Sociedades de Crédito particulares que existían en España en 31 de Diciembre de 1926 contaban con una capital nominal de 1,434 millones de pesetas, de los que tenían desembolsados 762 millones. Las reservas voluntarias y extraordinarias constituídas sumaban 301 millones; las cuentas del activo, 1.-530; las corrientes, 3,426; la cartera de valores, 3,143 y los depósitos, 14,126 millones de pesetas. Exceptuando el capital nominal que se ha reducido, en comparación con el año 1925, de 1,442 a 1,434 millones de pesetas, las demás partidas citadas ofrecen los siguientes aumentos: Capital desembolsado, 4,8 millones; Reservas, 14 millones; Cuentas corrientes deudoras, 40 millones; Cuentas corrientes acreedoras, 67'4 millones; Cartera, 85'3 millones y Depósitos, 522'3 millones. Los beneficios realizados por los Bancos y Socedades de Crédito españoles en 1926 se cifran e n114 millones de pesetas, contra 115 millones en 1925 y 129 millones en 1924. La Banca Arnús-Garí, de Barcelona, el Banco de Soller, el Banco de Santander y los Bancos de Bilbao y de Vizcaya, de Bilbao, repartieron el dividendo más alto, o sea el 20 por ciento.

COMPAÑIA DEL FERROCARRIL DE SANTANDER A BILBAO

Esta entidad que se constituyó en Bilbao en el año 1894 para explotar la línea férrea que partiendo de Santander se dirije por el Astillero a Solares, Zalla y Bilbao y para construir o adquirir por compra o fusión las líneas que se crean convenientes, adquirió en 1899 el ferrocarril de Bilbao a Las Arenas y en 1900 la línea de esta última población a Plencia. En el año próximo pasado, los productos brutos de ambas líneas sumaron 7.557,816 pesetas, correspondiendo a la línea de Santander a Bilbao, 2.365,783 pesetas por viajeros y 3.597,980 por mercancías, y a la línea de Bilbao a Plencia, 1.360,527 pesetas por viajeros y 233,552 por mercancías. Los gastos de explotación de las líneas citadas ascendieron a 4.978,511 pesetas, dejando un remanente neto de 2.579.305 pesetas, contra 2.623.911 en 1925, lo que significa una disminución de 44.606 pesetas. El promedio diario del producto neto fué de 6,106 pesetas en la línea Santader-Bilbao y de 960 pesetas en la de Bilbao-Las Arenas.

LOS SEGUROS DE ESPAÑA EN 1926

Según una estadística reciente, las primas de seguros cobrados por las compañías que operaban en España en 1926, sumaron 220.405,629 pesetas, correspondiendo 141,343,271 a empresas nacionales y 79.062,258 a empresas extranjeras, distribuídas así: RAMO DE VIDA, 52.163,279 pesetas (12 compañías españolas, 31.181,390 pesetas; 4 francesas, 7.546,480; 4 inglesas, 4.714,377; 2 italianas, 3.958,756 1 alemana, 2.044,251; 2 norteamericanas, 1.869,349; 1 brasileña, 848,667) RAMO DE INCENDIOS, 59.136,125 pesetas (30 compañías españolas, 34.693,947 pestas; 11 francesas, 11.955,-595; 18 inglesas, 10.524,255; 1 italiana, 885.630; 1 suiza, 690.257; 3 danesas, 155.507; 3 alemanas, 139.183; 1 cubana, 48,596 y 1 portuguesa, 43.155 pesetas); RAMO TONTINAS, 7 compañías españolas, 17.574,728 pesetas; RAMO CHATELUSIANAS, 2 compañías españolas, 8.256,091 pesetas; RAMO GANADOS, 10 compañías españolas, 4.268,597 pesetas y 1 cubana, 7,895 pesetas: RAMO ACCIDENTES (seguro colectivo), 27,212,344 pesetas (14 compañías españolas, 15.019,440 pesetas; 8 francesas, 7.466,548; 2 suizas, 3.077,537; 2 italianas, 866,336; 3 inglesas, 782,433 pesetas); RAMO ACCIDENTES (Individual y responsabilidad civil), 18.117.736 pesetas (16 compañías españolas, 7.225,471 pesetas; 9 francesas, 6.759.004; 2 suizas, 1.739.051; 2 italianas, 1.642.627 5 inglesas, 715,400; 1 cubana, 26,183 pesetas); RAMO CRISTALES, 75,-310 pesetas (8 compañías españolas, 64,384 pesetas; 5 francesas, 107,814; 1 suiza, 2,113 pesetas); RAMO MARITIMO, 20.674,140 pesetas (17 compañías españolas, 10.847,527 pesetas; 4 italianas, 2.798,310; 11 alemanas, 2.-533,121; 7 inglesas, 2.198.442; 3 suecas, 673,608; 2 francesas, 585,399; 2 suizas, 368,146; 3 danesas, 345.520; 1 búlgara, 318,704 y 1 cubana, 5,363 pesetas); RAMOS VARIOS, 3.880,-077 pesetas.

LA EXPOSICION HOTELERA DE BARCELONA

Organizada por la ASOCIACION DE HOTELEROS Y SIMILARES de Cataluña, tendrá lugar los días 15 al 23 de Octubre próximo, una "Exposición de la Industria Hotelera y de la Alimentación" en los Palacios de Montjuich, con objeto de fomentar en lo posible el comercio de los artículos y objetos que integran un Hotel, desde su construcción hasta su explotación. La Exposición se dividirá en SECCIONES DE CONSTRUCCION (Arquitectura, planos, dioramas, fotografías, maquetas, conjuntos, fachadas, sección interior, etc. y cuanto pueda sugerir la fantasía y la realidad técnica de la arquitectura hotelera.; DECORACION (medios y estilos de decoración en las dependencias que integran un Hotel; Mobiliario); INSTALACION (proyectos de Salones de recepción, Halls, Comedores, Brasseries, Bars, Grills, Bibliotecas, Billares, etc., publicaciones del mueble aplicadas a la Hotelería; uniformes de dependencia de Hotel; Cristalería); ADMINISTRACION (contabilidad, material de propaganda e impresos gráficos; teléfonos, informaciones, máquinas de escribir y calcular; cajas para caudales; fomento del turismo; aprendizaje y protección a los obreros; contratos de trabajo; régimen de trabajo; ahorro; seguros, etc., ALIMENTACION (carnes, fiambres, pescados, embutidos, aves, legumbres frutas, conservas, panadería, confitería, vinos, licores, aguas minerales cervezas, flores y adornos; libros y publicaciones culinarias); ARTICULOS SANITARIOS (Cuartos de baño, peluquería, manicura, pedicura, masaje, botiquín); MAQUINARIA (ascensores, montacargas, autos, camiones, calefacción, ventilación, iluminación, cocinas, bodegas, publicaciones de cocina); DEPORTES (pistas de tennis, patinaje, gimnasio, salas de esgrima, piscinas, salas de juego, ajedrez, etc.

EL CAPITAL ACCIONES DE LAS AGENCIAS DE ADUANAS ESPAÑOLAS

Según una estadística reciente, el capital acciones de las sociedades anónimas dedicadas a agencias de Aduanas en España, asciende a 23-516.500 pesetas de capital nominal y 20.622.500 pesetas de capital desembolsado, correspondiendo 100.000 pesetas a Almería; 551.000 a Baleares; 17.339.500 a Barcelona; 250.000 a Castellón; 1.000.000 a Madrid; 1.-400.000 a Málaga; 501.000 a Tarragona; 2.015.000 a Valencia y 300.000 pesetas a Vizcaya.

M.E.C.D. 2016

PRIMERA SECCION
DE ROTOGRABADO

DIARIO DE LA MARINA

Impreso en los talleres del
DIARIO DE LA MARINA
Habana. República de Cuba.

JUEVES 27 DE OCTUBRE 1927

Henry Bendel,
el famoso creador
de modas, presenta el
anterior modelo de sombreros que luce una conocida y bella artista americana

Grupo de concurrentes a la ultima fiesta de la «Juventud Montañesa» celebrada en Hollywood

Irene Castle, «la mujer que mejor viste en América», mostrando uno de los ultimodelos de trajes de Paris

La temporada de playa va tocando a su fin. Estas tres lindas bañistas del «Miramar» siguen alegrando las tardes del aristocrático Club

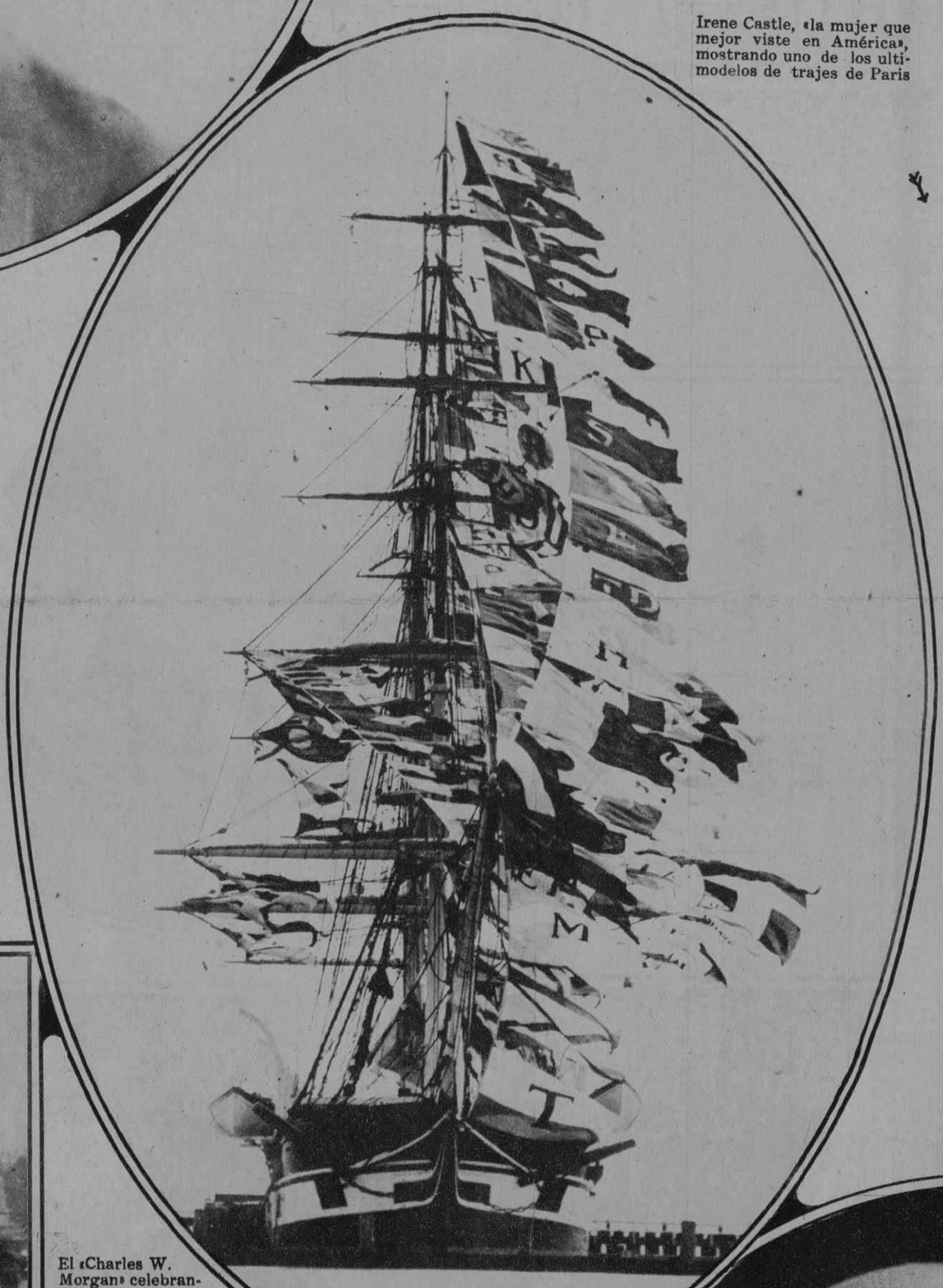

El «Charles W. Morgan» celebrando el 86o. aniversario de su lanzamiento al agua. Cientos de banderas decoran sus mástiles ofreciendo un bello golpe de vista

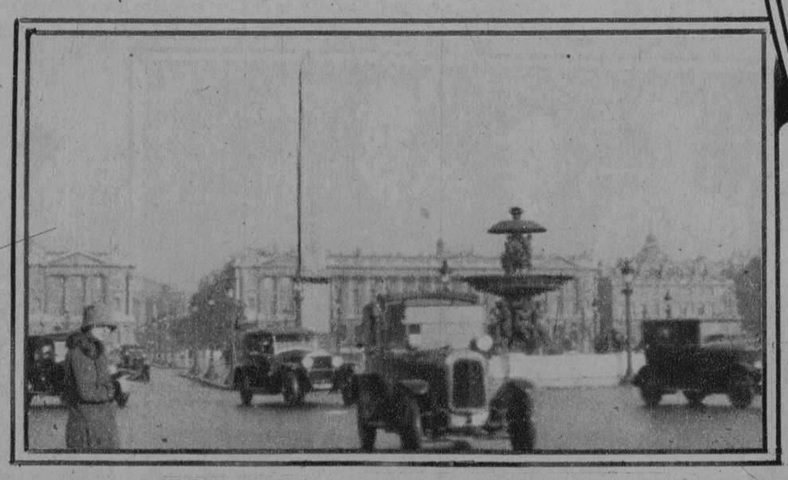

Paris. Plaza de la Concordia con el Obelisco

Dr. Felipe Píchardo Moya, literato e inspirado poeta, a quien la Asociación de la Prensa de Camaguey ofreció un merecido homenaje con motivo de haber sido designado Director del Instituto Provincial

Un simqático grupo de matanceros en el último almuerzo celebrado en el «Tennis»

M.E.C.D. 2016

Vista de una de las glorietas del «Almendares» en el juego celebrado el domingo última por las novena «Habana» y «Almendares», que discuten el trofeo donado por el Presidente Machado

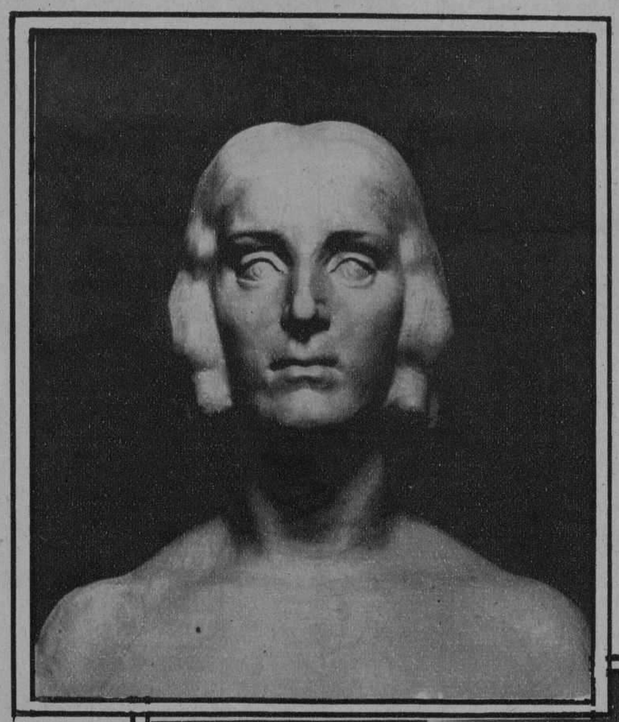

«La Esfinge», figura florentina original del escultor cubano, Sr. Oliva Michelena

Los umpires de la serie entre los Clubs «Habana» y «Almendares», por la copa «General Machado», Sres. Valetín González y «Quico» Magriñat

Dr. Enrique Cepero Bonilla, alumno eminente de la Escuela Dental, en honor del cual ofreció una sesión extraordinaria la Asociación Odontológica de Conferencias para hacerle entrega de un premio especial

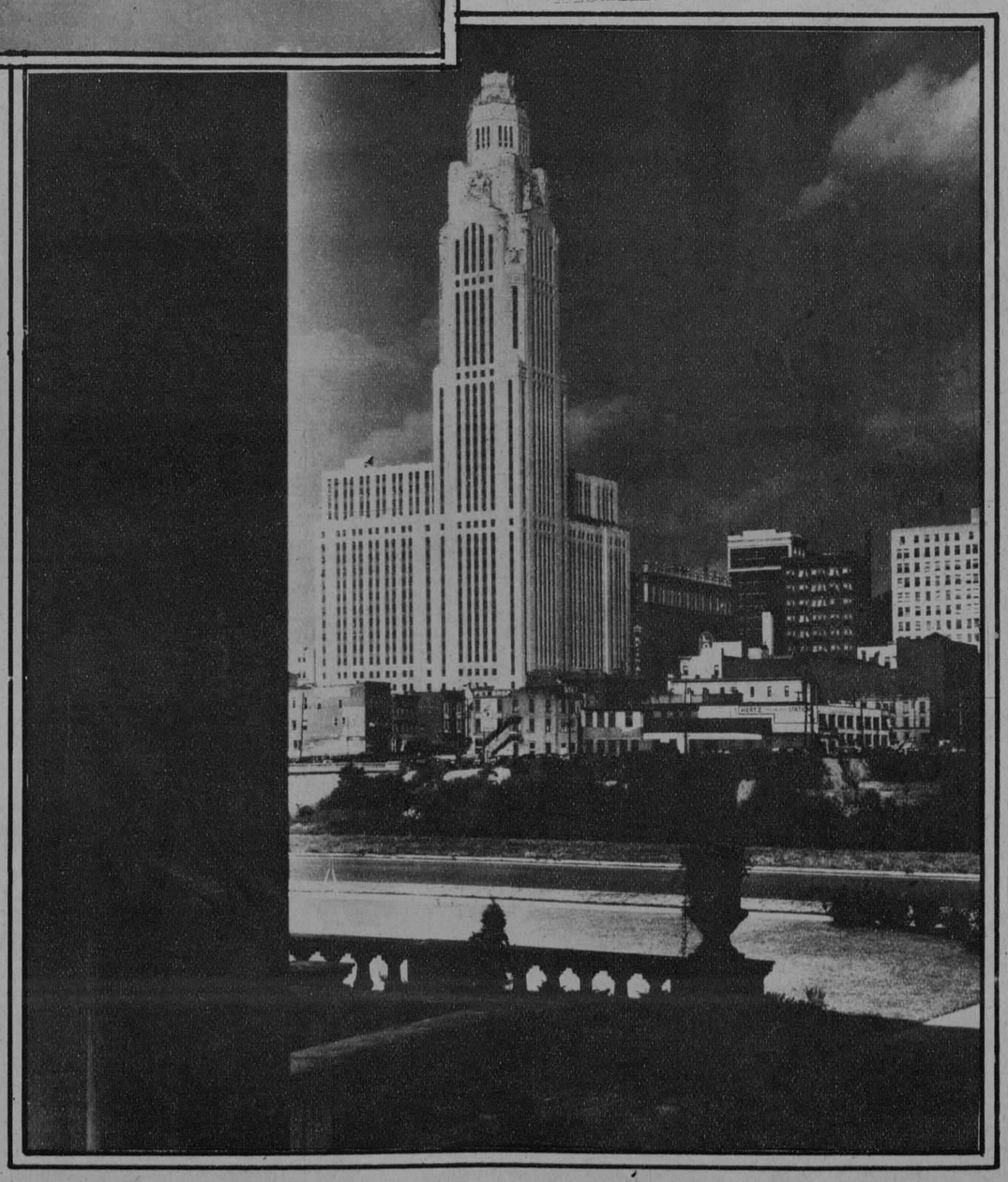

Precioso edificio, reputado como el mas bello edificio de los Estados Unidos erigido por la «The American Insurance Union Citadel» de Columbus, Ohio y que se eleva a una altura de 565 pies en el aire

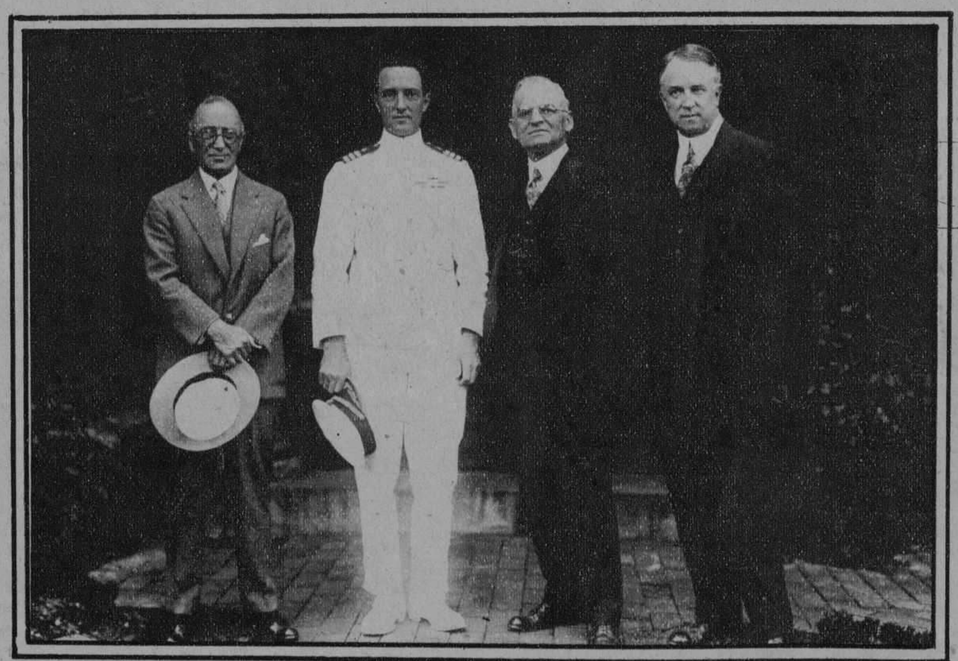

De izquierda a derecha: James H. Haste, Manager de Kodak Park; Comandante Richard E. Byrd; William G. Stuber, Presidente de la Eastman Kodak Company y Frank W. Lovejoy, Vice-Presidente y Gral. Manager de la propia Compañia. La foto está tomada en George Eastman's garden, en la reciente visita del Comandante Byrd a Rochester

Alumnos premiados en el curso escolar último, en el pueblo de Guira de Melena Al fondo aparecen las autoridades escolares y municipales que concurrieron al acto de entrega de las medallas

M.E.C.D. 2016

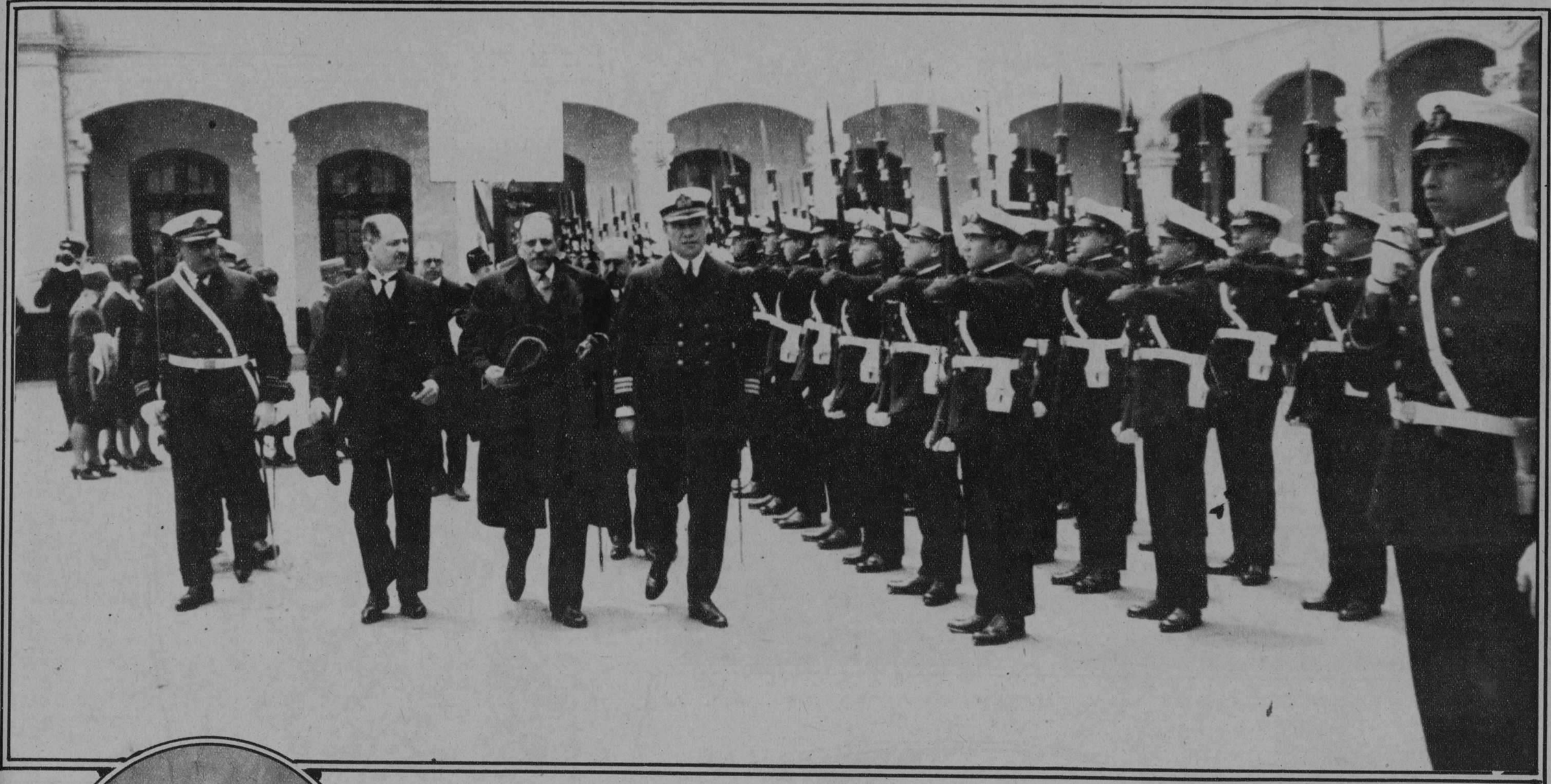

Visita del Embajador de Cuba en Misión Especial, Sr. Manuel Márquez Sterling, a la Escuela Naval de Lima, Perú

Srta. Sara Milián González, que ha obtenido grandes triunfos en los últimos recitales de piano en que ha tomado parte

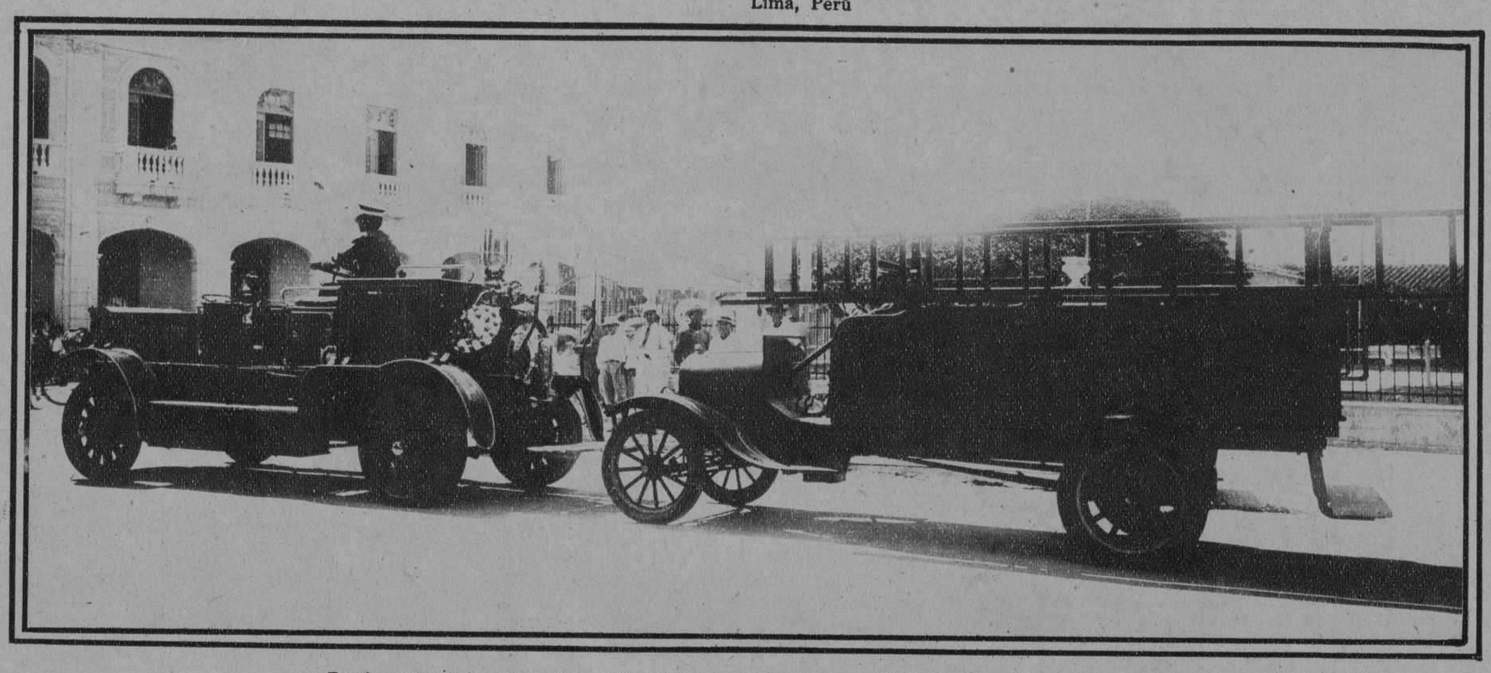

Bomba automóvil y carro de auxilio del Cuerpo de Bomberos de Caibarien, que figuró en la revista celebrada el dia 10 de Octubre, aniversario del Grito de Yara

Sr. Osvaldo Valdés de la Paz, Presidente de la Comisión de Cultura de la «Asociación de Reporters» de la Habana y uno de los autores del nuevo reglamento de dicha institución. Ha sido ademas el organizador de la Biblioteca

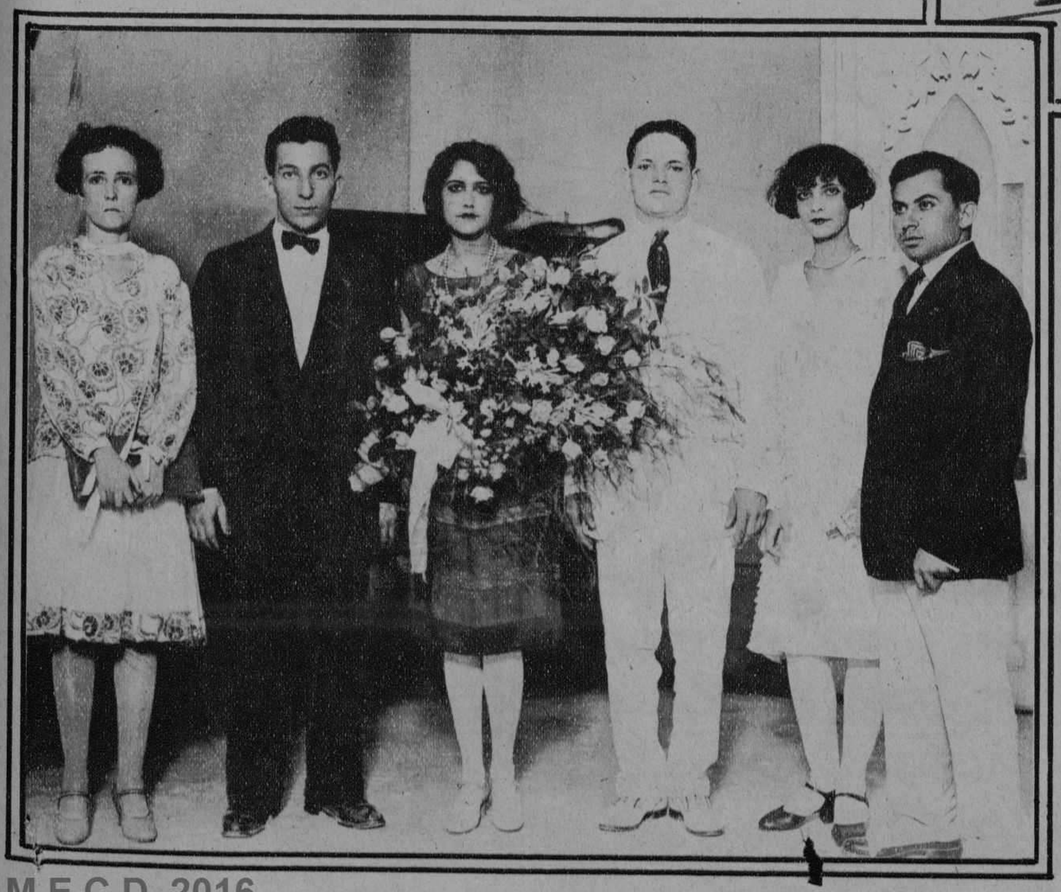

Desfile del Cuerpo de Bomberos de Caibarién, en la revista que tuvo lugar con motivo de la festividad patriótica del 10 de Octubre

Srta. Clavelito Rivas, candidata del Concurso de Belleza de «La Prensa» patrocinada por el Club de Cantineros

Sr. Arturo Berrayarza, quien le fué ofrecido ultimamente un banquete en Yaguajay, asistiendo el Gobernador de la provincia y otras autoridades por la admirable labor realizada como Presidente de la Asociación de Colonos de la provincia de Santa Clara y Vice-presidente de la Asociación Nacional

Imagen de Ntra. Señora de los Desamparados, donada a la villa de Anna, Valencia, por el profesor José Valls Cuenca, con el producto de dos conciertos celebrados en esta capital

M.E.C.D. 2016

Richard Barthelmess y Molly O'Day, estrellas cinematográficas, en la «film» que acaban de terminar «El chico de los zapatos de charol»

Miss Phillis von Alwyn, de Tasmania, que como «Mis Australia», fué elegida por un grupo de artistas como la mujer mas bella para figurar en un Concurso reciente de Belleza celebrado en los Estados Unidos

En Pasadana, California, han encontrado la manera de no sufrir calor jugando al «bridge». Los jugadores, en traje de baño, utilizan una mesa flotante y unas cartas impermeables, ofreciendo una nota mas de distracción en las playas veraniegas

La foto mas reciente del Gral. Alvaro Obregón, ex-Presidente y candidato nuevamente a la primera Magistratura del Estado, toma a su regreso de la visita a varios Estados levantados en armas contra el Gobierno de Calles

Tte. Joseph Le Brix y Mlle. Dieudonne Costes, que ha realizado el vuelo trasatlántico de St. Louis, Senegal, en el Africa, hasta Port Natal, en el Brasil, en el aeroplano «Nungesser-Coli»

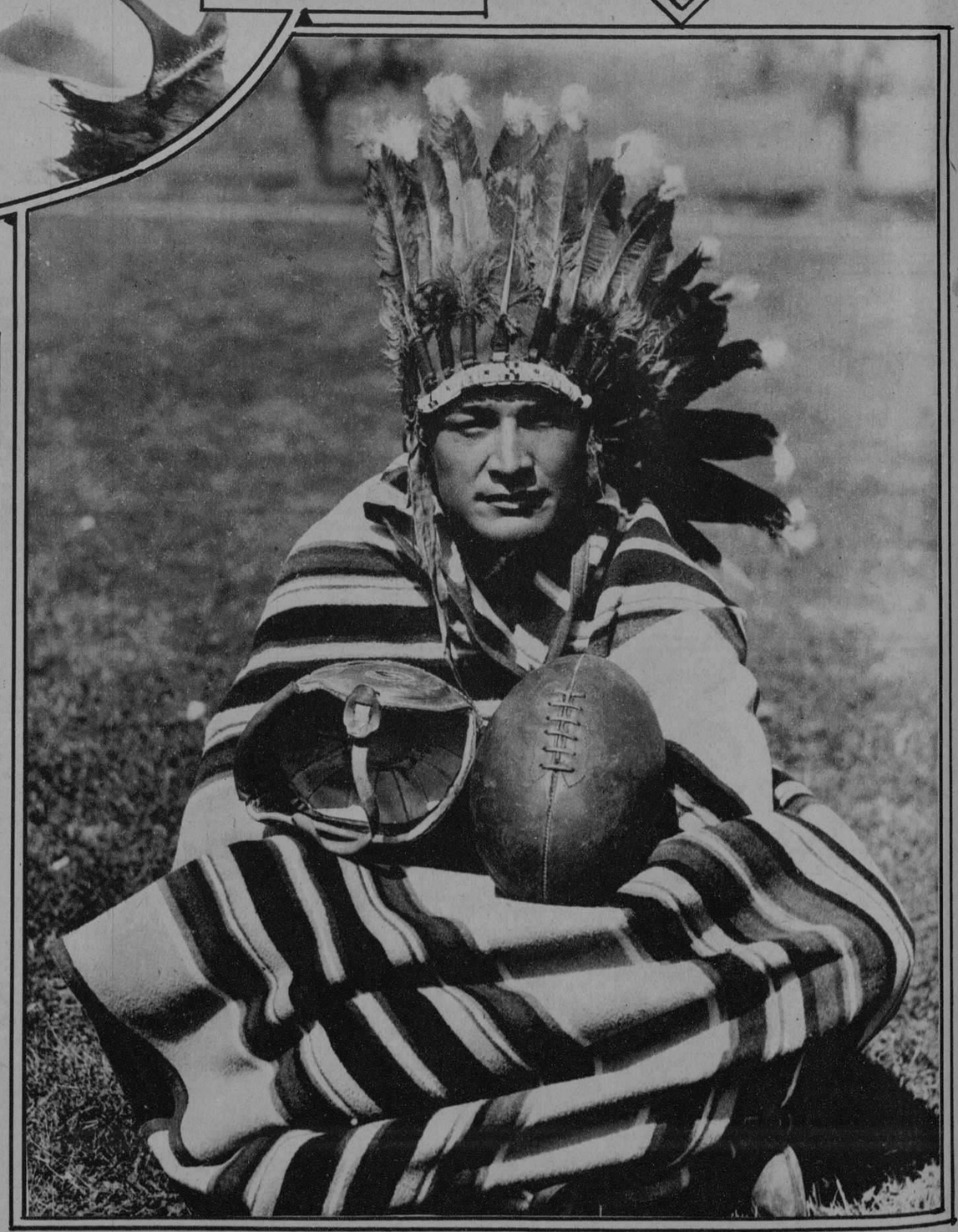

Albert Hawley, capitán de la Escuela de foot-ball de Haskell, aparece en la fotografía vestido a la usanza de los nativos de su pueblo

M.E.C.D. 2016